

8723.
Köyliö.

Löydöt, jotka C.A.Nordman ja Nils Cleve kesällä 1926 kaivauttivat esiin Köyliön pitäjän Vanhankartanon (Kjuloholm'in) karjatarhassa olevasta rautakaudenaikaisesta kalmistosta. Kts. N.Cleven kertomusta, valokuvia ja karttoja top. arkistossa. Diar. 15/XI 1926. Samasta paikasta löydöt 8602 ja 8613.

Hauta IV (Huom. Hauta I = 8602 A:37-76, hauta II = 8602 a:90-115; hauta III = 8602A:116-125).

1. Tasavartinen (pronssinen) solki, sangen degeneroitua muotoa. Koristeina 13 nystyrää. Ala-

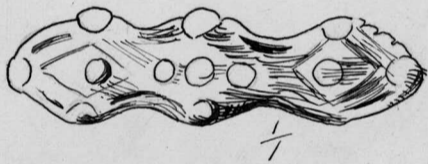

puolella ruostetta rautaisesta neulasta. Pituus 5,55 cm. Lev. 1,6 cm.

2. Pronssinen n.k. "Torin vasara", s.o. itäbalttilaisten pinsettien viimeinen kehitysaste.

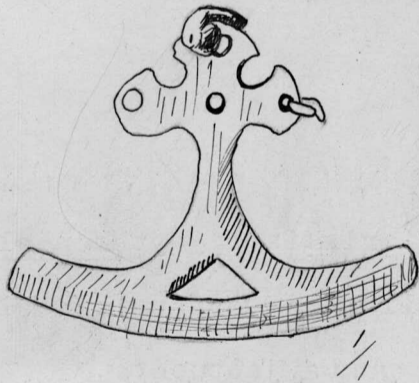

Toinen puoli aivan litteä. On ollut kiinnitetty sekä pronssiseen että rautaiseen renkaaseen. Mitat: 4,5 5,45 cm.

3. Katkelma samanlaisesta "Torin vasarasta" kuin edell. Mitat: n.2,1 x 4,2 cm.

4. Pronssinen pyöreä kupurasolki (Appelgren-Kivalon tyypp.D). Sekä esineen päällä että alla tekstiiliä ja puuta (kts. 8723:4a-h kar-

8723.
Köyliö.

tassa c). Solkeen ovat esineet 8723:15 ja 8723:16a takertuneet. Soljen mitat ovat: 7,15 x 6,50 cm.

5. Samanlainen pyöreä kupurasolki kuin edellinen; vainajan puvussa on tämä ollut oikeanpuolinen. Villakangasta on tarttunut sen pintaan. Neula, joka on ollut rautainen, puuttuu. Mitat: 7,40 x 6,50 cm. (Vrt. 8723:44 ja 45).

6. Koristeellinen hopealevy. Koriste on pakottamalla aikaansaatu. Reuna rikki, silmukka puuttuu. Mitat: 3,3 x 3,3 cm.

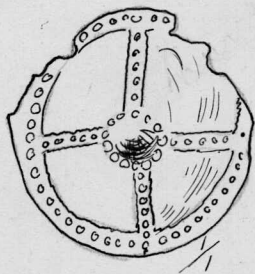

7. Hopealevy, keskeltä pakotettu, muu koriste leimalla tehty. Reuna rikki, silmukka puuttuu. Mitat: 4 x 4,05 cm.

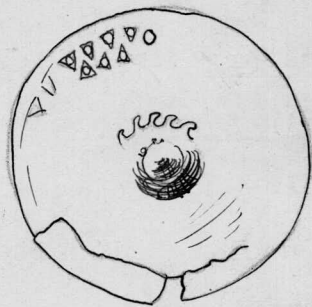

8. Melkein täydellisesti rikkisyöpynt hopealevy. Sen molemmin puolin: 8a1 orgaanisia aineita n.k. kangasta, puuta jautuolta.
9. Hopealevy, pahasti rikki (mahdollisesti arabialainen raha). Yhdessä tämän kanssa oli huonosti säilynyt
10. arabialainen hopearaha. Mitat: n. 3 x 2,60cmä
- 10a. Orgaanisia aineita, löydetty n:o 9 ja 10 yhdessä.

8723.
Köyliö.

11. Koristelevy, pakotettua hopeata, hyvin huonosti säilynyt (n. $\frac{1}{5}$ kokonaan irtaantunut tai puuttuu). Lämpimitta on ollut n. 3,85 cm.

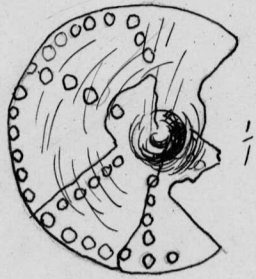

11 a. Orgaanisia aineita, tekstiiliä ja puuta, löydetty yhdessä n: on 8723:11:n kanssa.

12. Hopealevy, verrattain hyvin säilynyt. Mitat n. 3,85 x 4,05 cm.

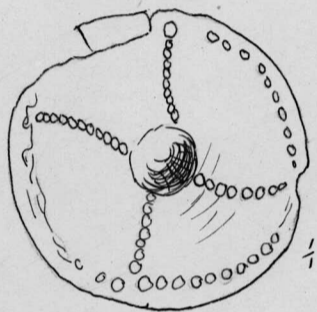

12 a. Orgaanisia aineita, tekstiiliä ja puuta, löyd. hopealevyn yhteydessä.

13. Pahasti rikkoutunut hopealevy. Koriste hyvin epäselvä. Lämpimitta on ollut n. 3,8 cm.

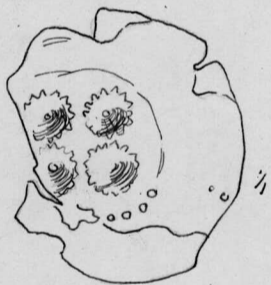

13 a. Orgaanisia aineita hopealevyn päältä ja alta.

14. Helmiä, 31 kpl., ja kaksi hopealevyihin kuuluvaa pronssisilmukkaa. Helmistä mainittakoon seuraavat: (vrt. myös 8723:20)

yksi mosaiikkihelmi, pohjaväri sininen,
koristeina valkoisia aaltoviivoja y.m.

1 yksinkertainen, iso punainen savi-(?)
helmi.

3 punaista emaljihelmeä, joissa keltaisia
nystyröitä.

1 punainen emaljihelmi, jossa mustia nys

8723.

Köyliö.

tyröitä.

2 viheriätä emaljihelmeä, joissa keltaisia nystyröitä.

2 keltaista emaljihelmeä, joissa toisessa punaisia, toisessa vihreitä nystyröitä.

9 keltaista emaljihelmeä, erivärisillä sädekoristeilla koristettu.

2 keltaista koristamatonta lasihelmeä

4 pientä koristamatonta lasihelmeä.

2 savihelmeä(?)

1 vaaleankeltainen uurtojuovainen lasihelmi.

3 sinistä uurtojuovaista lasihelmeä.

14a. Kahtia katkennut sininen lasihelmi, viimeinen vasemmalla puolella.

15. Valettu pronssinen "silmälasinmuotoinen" ketjunktannatin. Toinen puoli on paksun rautaruostekerroksen peittämänä. Ruosteessa myös pronssiketjun osia ja puuta.



15a. Pieni pala rautaruostetta, joka alkuaan yhdisti ketjunktannattimen 8723:15 kupurasolkeen 8723:4.

16. Osa rautaisesta(?), pronssinauhalla päällystetystä tankoketjusta, kahtia katkennut. Toisessa päässä on ollut, nyttemmin aivan muodottomaksi ruostunut rautainen rengas, toisessa pronssinen ketju.

8723.
Köyliö.

17. Kaksi katkelmaa ja 4 murusta pronssisesta ketjusta. Kts. kuvaa. Toisen pituus n. 2,5 cm, toisen n. 2,1 cm. Renkaiden läpimitta m. 0,7 cm.



L. hopealevyn № 7 alta.

18. Orgaanisia aineita, m.m. puuta ja kangasta tai huopaa;

L. hopealevyn 8723:7 päältä.

ei ole huopaa, näkyy kudonta, mutta on vanunut.

19. Orgaanisia aineita, m.m. kangasta tai huopaa; alinna on ollut puuta.

L. hopealevyn 8723:7 alta.

20. Kolme lasihelmeä, joista

1 koristamaton keltainen

1 " sininen

1 nähtävästi "mit Silber überfangen".

L. erillään toisista, numerolla 8723:14 mainituista helmistä.

21. Joukko rintakoristeisiin y.m. kuuluneita esineitä, jotka olivat yhdessä läjässä. (kts. alla olevaa karttaa. N:t 8723:1-3 ovat lueteltu erikseen)

a. Samanlainen "silmälasin"muotoinen ketjunnkannatin kuin 8723:15. Tämän alaosaan on kiinnitetty kaksi tai kolme, nyttemmin aivan ruostunutta rautarengasta, joista kummastakin pronssiketju riippuu.

b. Pronssiketju, ruostunut kiinni ketjunnkanttimeen a.

8723.
Köyliö.

c. Pronssiketju, ruostunut kiinni ketjun-
kannattimeen a. n. 7 cm pitkä. Ketjun alla
osa arkun põhjaa.

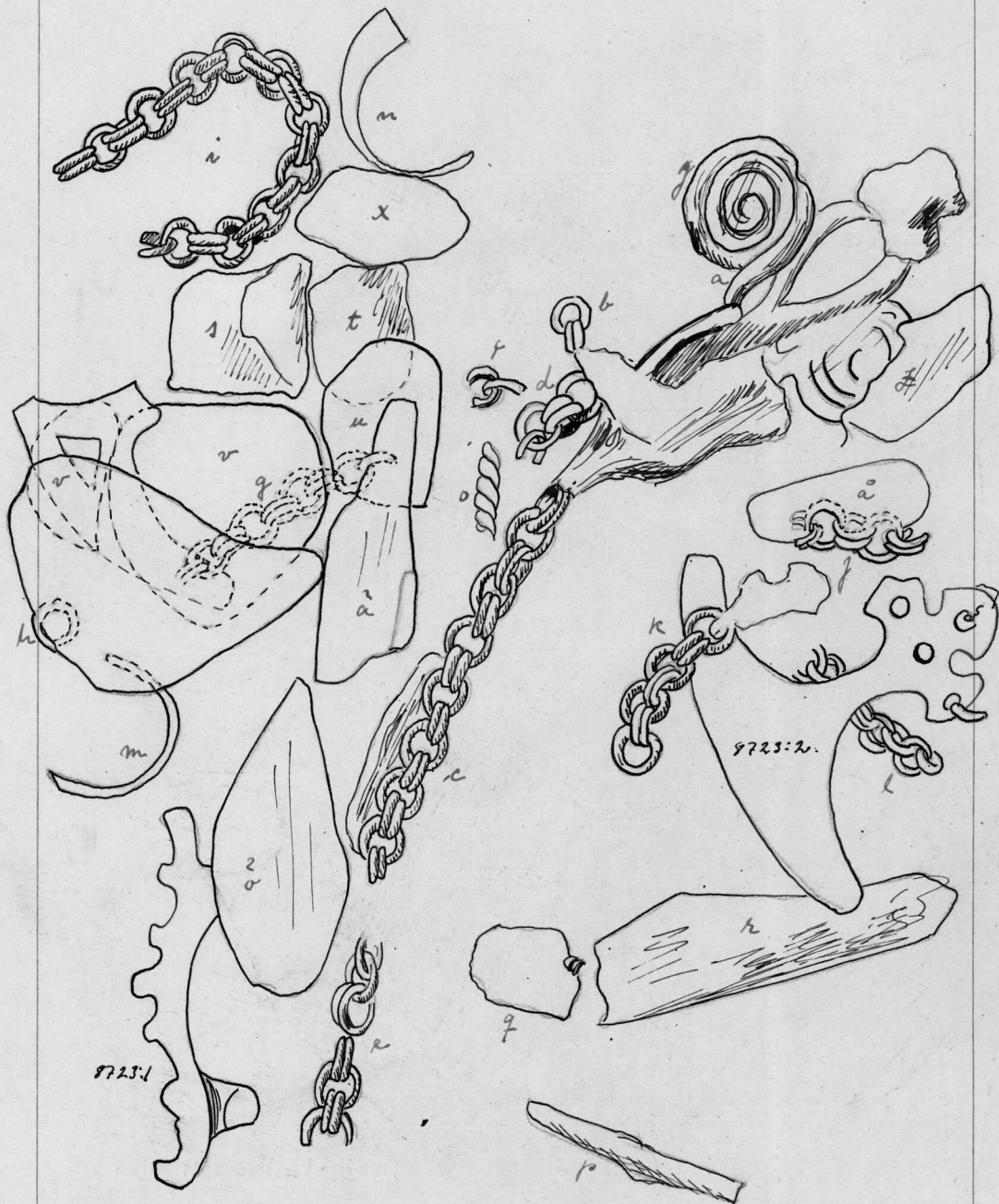

d. Pieni pätkä pronssiketjua ruosteessa ket-
junkannattimessa a.

e. Kaksi pientä palaa samasta pronssiketjus-
ta kuin c. Toisen pituus 1,7 cm, toisen n.
25. Viimemainitussa kangasta.

f. Katkelmia kahdesta pronssiketjun renkaas-
ta.

g. Pala pronssiketjua; kuulunut samaan ket-

8723.
Köyliö.

juun kuin b ja f.

h. Pronssiketjun rengas.

i. Melko iso pala pronssiketjua, johon orgaanisia aineita, niinkuin puuta ja kangasta, on tarttunut.

j. Pieni pätkä pronssiketjua, n. 3cm pitkä,

k. " " " , jonka toisessa päässä möhkäle rautaruostetta.

l. Pronssiketjun katkelma, n.3 cm pitkä, sen päällä kangasta.

m. Katkelma pronssisesta spiraalisormuksesta.

n. Katkelma pronssisesta, leveällä keski-osalla varustetusta spiraalisormuksesta.

o. Pieni pala kankiketjua, n.1,5cm pitkä.

p. Pala rautaisesta kankiketjusta (?), jonka ruosteessa tekstiiliä.

q. Tönkki rautaruostetta, jossa m.m. kankiketjun pala ja tekstiiliä.

r. n. 5,6 cm pitkä tönkki rautaruostetta, jossa orgaanisia aineita, niinkuin kangasta ja puuta.

s. Tönkki rautaruostetta, jossa m.m. pala pronssiketjua ja tekstiiliä.

t. Möhkäle orgaanisia aineita, niinkuin kangasta ja puuta.

u. Pala orgaanisia aineita, niinkuin kangasta ja puuta (?).

v. Niinkuin edell.

w. " "

x. Puuta arkun kannesta (?).

y. Kangasta ja puuta arkun pohjasta, löyd. ketjünkannattimen alta.

8723.
Köyliö.

- z. Kangasta ja puuta ketjunkannattimen päältä.
 ä. Kangasta ja puuta ketjun j päältä.
 ä. Kaksi palaa puuta arkun kannesta.
 ö. Puuta arkun kannesta.
22. Pronssinen spiraalirannerengas; viidestä kohdasta katkennut. Läpileikkaukseltaan pronssivarras on kolmikulmainen. Keskiharjan molemmiin puoliin aaltoviiva; suoraviivoja pitkin reunoja. (Kts. n:o 8723:). (valok.6642.)
23. Ihmisen käsivarren luita, edellämainsuissa rannerenkaassa; myös jokunen sormiluu.
24. Puuta, arkun kannesta, m.m. iso pala edellämainsuun rannerenkaan (8723:22) päältä.
25. Koristetulla pronssilevyllä ja putkenmuotoisilla reunahelöillä varustettu iso puukontuppi puukkoineen, pahasti särkynyt. Puukon kädensija on ollut puusta tehty. Terän kiinnityskohta on ollut pronssilangalla vahvistettu. Terä on melkein muodottomaksi ruostunut. (valok.6642.)
26. Pronssisia kierukkaputkia, löyd. edellämainsuun puukontupen alta ja vierestä, nähtävästi esiliinan helmaa.
27. Rautainen sirppi, kolmesta kohdasta katkennut. Varren kiinnitystä varten käytetty side osaksi säilynyt.

Esineet 8723:22-27 löyd. yhdessä.

8723.
Köyliö.

28. Pronssinen spiraalirannerengas, samanlainen kuin 8723:22, pahasti särkynyt.
- 28a. Kaksi palasta ihmisen luita, ranteesta. löyd. edellisestä.
- b. Orgaanisia aineita rannerenkaan 8723:28 alta ja vierestä.
- c. Puuta arkun kannesta, löyd. rannerenkaan (8723:28) päältä.
29. Kolme pronssikierukkaa, löyd. aivan rannerenkaan (8723:28) vierestä.
30. Pronssinen, leveällä keskiosalla varustettu spiraalisormus.
- 30a. Orgaanisia aineita, m.m. sormiluu, tekstiiliä ja puuta sormuksen ympäriltä. (Kts. karttaa seuraavalla sivulla).
- b. Puuta arkun kannesta, löyd. sormuksen päältä.
31. Pronssinen spiraalisormus, n.6 kierrettä.
- 31a. Puuta arkun kannesta, löyd. sormuksen päältä.
- 31b. Puuta ja tekstiiliä, jotka melkein peittävät edellämämainitun sormuksen.
- c. Pieni pala puuta.
- d. Puuta ja tekstiiliä, pieni pala.
(Kts. seur. sivulla olevaa karttaa).
32. Pronssinen spiraalisormus, samanlainen mutta leveämpi kuin 8723:31.
- 32a. Tönkki orgaanisia aineita, jotka osaksi peittävät sormuksen 8723:32.
(Kts. karttaa).

8723.

Köyliö.

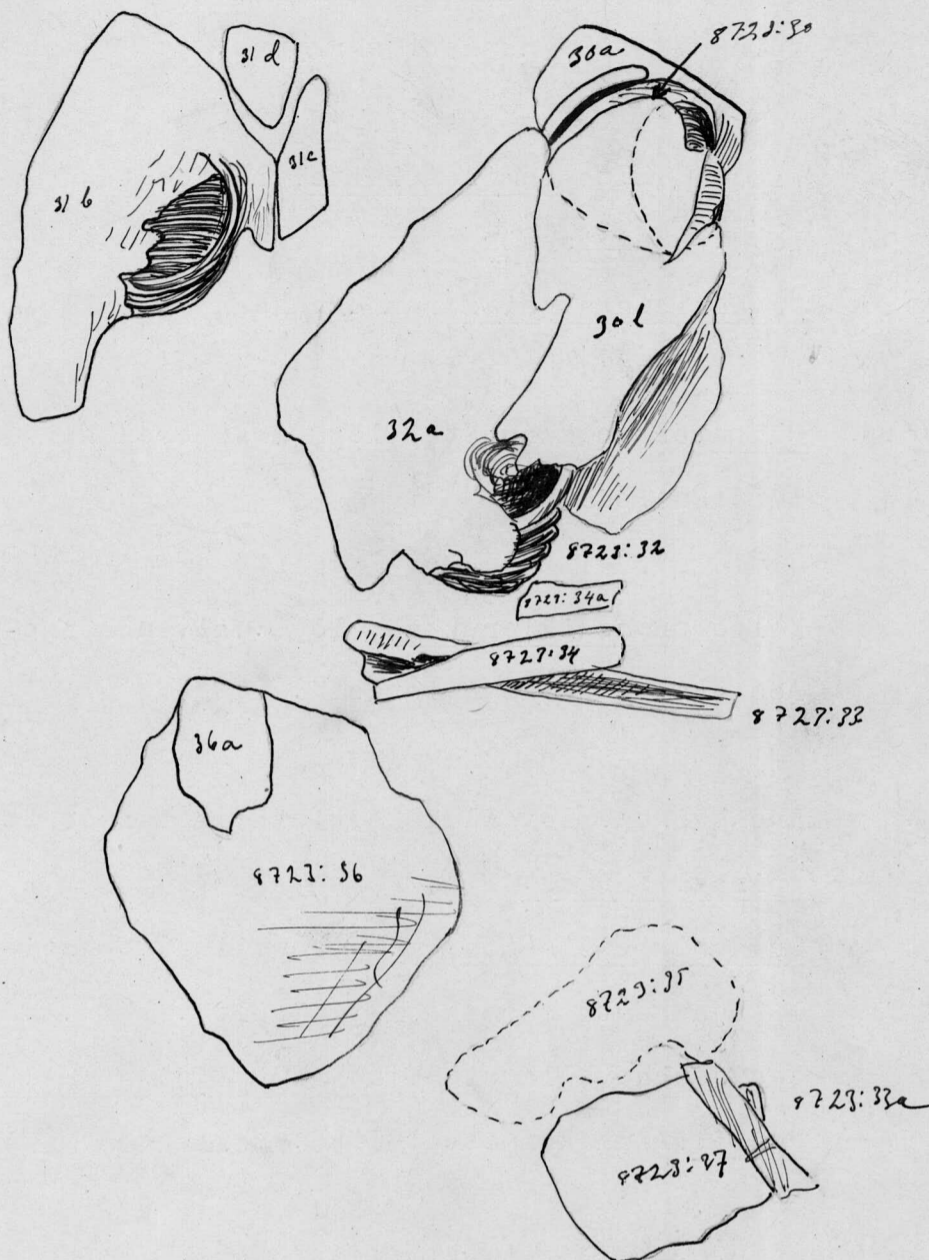

33. Reunakisko, puukontupesta 8723:25, n.5,3cm pitkä.
- 33a. 3 katkelmaa samanlaisesta helasta kuin edell. (kts. karttaa yllä).
34. Pala sitä pronssilevyä, jolla puukontuppi 8723:25 on peitetty. Pituus n. 3,5 cm.
- 34a. Samanlainen pala pronssilevyä kuin edell. n. 2 cm pitkä. (kts. karttaa).
35. Puuta arkun kannesta. (kts. karttaa).

8723.
Köyliö.

36. Ruostetönkki, jossa m.m. pronssilevyn palasia, muodottomaksi ruostuneita rautaosia, tekstiiliä, puuta.
- 36a. Kolme pronssilevyn palasta on siitä myöhemmin irtaantunut.
- 36b. Puuta arkun kannesta. (kts. karttaa).
37. Kaksi tönkkiä orgaanisia aineita: tekstiiliä ja puuta. (kts. karttaa edell. sivulla).
38. Neljä katkelmaa pronssisesta, leveällä keskosalla varustetusta spiraalisormuksesta sekä pieni pala kangasta.
L. haudan keskikohdalta.
39. Kaksi kappaletta sormusentapaista pronssikierukkaa, toisessa neljä, toisessa kolme kierrettä.
Esineet löydettiin haudan jalkapäätä (=tönkki 1, kartta A).
- 39a. Orgaanisia aineita toisesta kierukasta (tai sormuksesta?).
40. Pahasti särkynyt pieni sormus (tai suuri kierukka).
Löydetty "tönkki 2:lla"merkitystä paikasta, kartalla A.
- 40a. Tekstiiliä ja puuta löyd. yhdessä edellämaitun sormuksen kanssa.

8723.
Köyliö.

41. Keritsimet, pahasti särkyneet ja melkein muo-
dottomaksi ruostuneet.

L. haudan jalkapäästä.

42:a-c. Kolme palasta arkun pohjasta.

Löyd. keritsimien alta, kts. alla
olevaa karttaa.

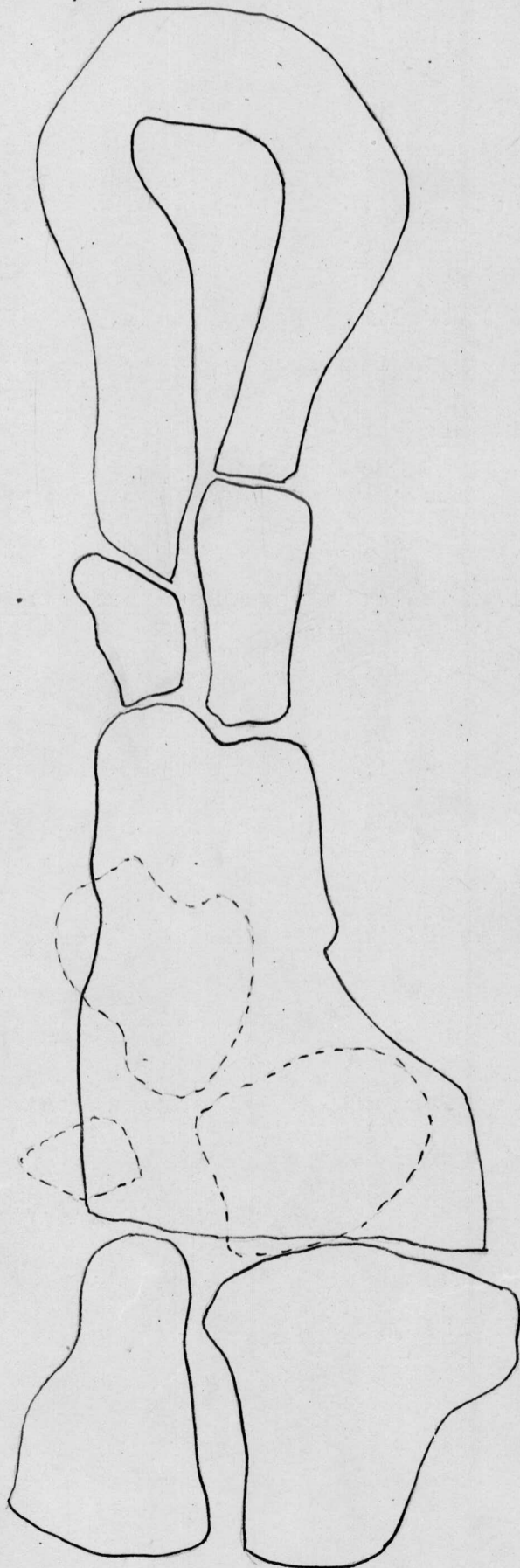

8723.
Köyliö.

43. N. 12 pronssikierukkaa sekä kangasta.
Löyd. haudan eteläpuolelta, eteläreunan keskikohdalta.
44. Kolme palasta rautaruostetta oikeanpuolisen kupurasoljen alta, nähtävästi sen rautaisesta neulasta.
45. Kangasta ja puuta y.m. oikeanpuolisen kupurasoljen alta.
46. Kaksi pientä katkelmaa spiraalisormuksesta, neljä pätkeä pronssiketjua, kaksi pronssikierukkaa, kaksi rautatönkkiä, pala orgaanisia aineita.
Löyd. seulasta.
47. Kolmesta kohdasta katkennut, pahasti ruostunut rautanaula.
Löyd. haudan jalkapäästä. Kuuluu mahdollisesti seuraavaan hautaan, nim. H.V.
N:t 8723:1-47 haudasta IV.

Hauta V.

48. Kaksi lasihelmeä, vihertävää lasia.



Haudasta V on mahdollisesti myös numerolla 8723:47 lueteltu rautanaula.

8723.
Köyliö.

Hauta VI.

Ilman löytöjä.

Hauta VII (Naisen hauta).

49. Helmiä, 29 kpl. (kts. alla olevaa karttaa),
erimuotoisia ja erivärisiä:

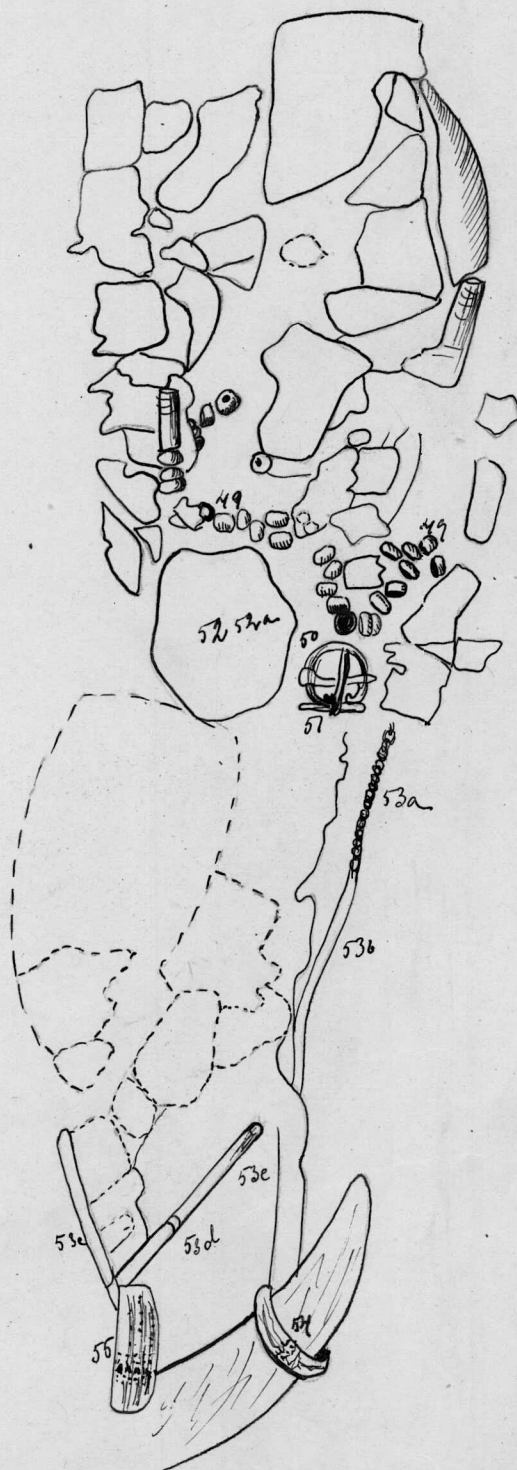

8723.
Köyliö.

Lasimassasta (pastasta) tehtyjä punaisia, koristamattomia 2 kpl.
keltaisia koristamattomia lasihelmiä 4 "
sinisiä koristamattomia lasihelmiä, yksinkertaisia .c. 2 "
sinisiä koristamattomia lasihelmiä, kaksoishelmiä 2 "
sinisiä koristamattomia lasihelmiä, uurtojuovaisia, , , 2 "
keltaisia lasimassasta tehtyjä, korist. ympyröillä 12 "
keltaisia lasimassasta teht., korist. poikkiviivoilla , 2 "
punaisia, lasimassasta teht., korist. ympyröillä. 2 "
väritön savi(?) -helmi 1 "

Yhteensä 29 kpl.

50. Pieni hevosenkengän muotoinen pronssinen solki. Ponnet särmikkäät. Kaari keskikohdalta leveämpi ja paksumpi. Koristeina piste- viivoja ja "häränsilmä". Ponnet katkenneet,

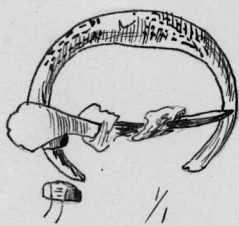

samaten myös neulan kaaren ympäri kierretty osa. Suurin läpimitta n. 2,9cm. Neulassa jätettä kankaasta.

51. Pronssinen esine vieressä olevan kuvan muotoa. Esine, johon liikkava paljin kuuluu, on kai katsottava jonkinlaiseksi ket-

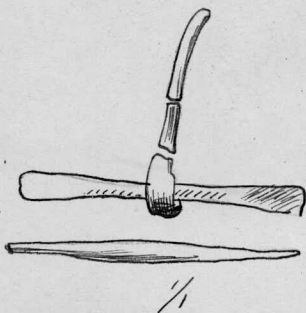

8723.
Köyliö.

junkannattimeksi. Poikkitangon pituus 3,85
cm. Neula rikki.

52. Koristelevy, pakotettua hopeata, huonosti

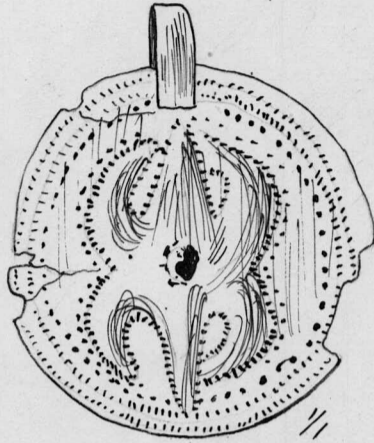

säilynyt. Palmettikoriste (kts. vieressä olevaa kuvaa).

a. Orgaanisia aineita:
kangasta, puuta ja tuoh-
ta levyn päältä ja alta.

53. Pronssiketju, kuudesta kohdasta katkennut.

Ketjun asema haudassa muodostaa kulman, jonka kärjessä isompi rengas. Toinen pää on luultavasti ollut kiinnitetty esineeseen



8723:51. Orgaanisia aineita, m.m. puuta ja tuoh-
ta peittää pätkät 8723:53
c, d, e ja f. (kts. myös 8723:58 b).

54. Sinkkipitoisesta pronssista tehty rannerengas, joka osaksi oli joutunut sirpin alle ja

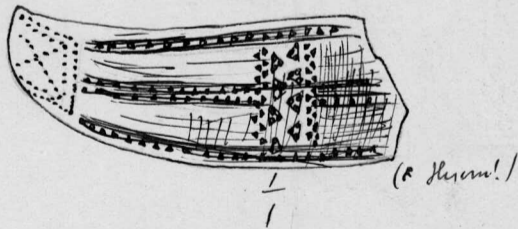

tämän painosta murtunut. Rannerenkaan sisäpuolella oli hyvin hienosti kudottua, kaksiniitistä

pellavakangasta, ulkopuolella villakangasta, luultavasti vaipasta. Rannerenkaassa oli myös pala ihmisen luuta.

55. Samanlainen rannerengas kuin edellinen, kuvattu edellisen yhteydessä. Toinen pää oli

8723.
Köyliö.

joutunut sirpin alle ja katkennut.

a. luuta, puuta ja tekstiiliä löyd. ranne-
renkaan yhteydessä.

56. Osia pääkallon ohella löydetyistä pähinees-
tä, ehkä hummusta (T.Vahter, Pronssikierukka-
koristelun teknillisistä menetelmistä, S.M.
1928, s.65-66, kuv.7). Pronssilankaputken nä-
köinen reunakoriste on muodostettu vaatteen
reunaan kiinnipuristetuista 8 mm:n läpimit-
taisista pronssirenkaista. Pääkallon molemmin
puolin on kaksi tällaista rengasriviä rinnak-
kain.

a. Pronssirenkaitten yläpuolella oli puuta,
ylinnä tuhta.

57. Melkein kokonaan rikkiruostunut sirppi (kuva (valok.6714.)
siitä kaivauskertomuksessa). Jätteitä puuvar-
resta, joitten ohella myös osia vaipan(?) hel-
maa.

58. Pienistä pronssikierukoista ja pronssirenkais-
ta tehty vaipan ^{helmas} (?)helma, joka on ulottunut
pääkallon kohdalta aina jalkopäähän saakka.
Sik-sak-rivi pieniä kierukkaputkia muodostaa
tämän helman keskiosan. Näitten läpi kulke-
vaan nauhaan on pronssirenkaita, läpimital-
taan n.6-7 cm, kiinnitetty; kierukkarivin
toisella puolella sarja kaksoisrenkaita yh-
distää helman kankaaseen.

a. Kartassa D näkyy osa tätä helmaa (hau-
dan jalkopäästä) luonnollisessa koossa.

N^o 5 on pala ihmisen luuta, sen päältä (N^o

8723.
Köyliö.

4a) osa esiliinan(?) helmaa (=8723:59),
ylinnä puuta ja tuohta.

b. Hopealevyn 8723:52:n läheisyydestä
löydetty pala mainitusta helmasta, oike-
ast. kahdesta helmasta toinen toisensa
päällä. Niitten ohella myös pala pronssi-
ketjua (vrt. 8723:53) sekä orgaanisia ai-
neita: tekstiiliä, puuta ja tuohta. Alkup.
asema haudassa epävarma.

c. Pala, jossa vaipan kaksi reunaa yhty-
vät. Helman rakenne tässä hyvin selvä.
Alkuperäinen asema haudassa tuntematon.

d. Pieni tönkki puuta ja tekstiiliä, jon-
ka sisässä pala mainitusta helmasta. Pi-
tuus n. 4,3 cm.

e. Samanlainen (n.4,5 cm pitkä) pala kuin
edellinen. Ylinnä tuohta.

f. Suuri joukko irtonaisia pronssikieru-
koita ja renkaita y.m. vaipan helmasta.

59. Verrattain leveä, pienillä ristiin asetetuil-
la pronssikierukoilla koristettu esiliinan(?)
helma. Kierukkaputkien mitat ovat: läpimitta
0,28 cm, pituus 0,3 -0,55 cm.

a. Osa mainittua helmaa sääriluun ylä-
puolella mutta edellämainitun vaipanhel-
man (8723:58a) alla. Esiliina on tässä

8723.

Köyliö.

ollut kaksinkertainen.

b. Suurin pala esiliinan(?) helmaa, missä kangas myös jonkunverran on säilynyt.

Löyd. 59a:n vierestä.

c. Tönkki tekstiiliä, jossa main. helma on kaksinkertaisena. Pala löytyi n:on 29a ohella.

d. Suuri joukko irtonaisia pronssikierukoita, myös joitakuita pieniä palasia helmasta sekä kangasta, puuta ja tuohta.

60. Pronssikierukoista tehty (esiliinan?) kulmakoriste. Kierukkojen läpimitta n. 0,47 cm. Tämän ohessa myös osa vaipan helmaa (8723:58) sekä tekstiiliä, puuta ja tuohta.

Ovat kai vaipan tähtiä, osia sell kuin Hj.A.-K. T XII:4, XIII:5.

Löyd. haudan jalkapäästä, alkuperäinen asema tuntematon.

- a. Puolikas samanlaisesta kuin edellinen, löyd. haudan keskikohdilta.

61. Kolme pronssikierukkaputkea, luultavasti esiliinan reunasta. Läpim. 0,37 cm, pituus n. 1 cm.

62. Samanlainen kierukkaputki kuin n:olla 61 mainitut, pronssirenkaan katkelma ja kierukka-risti (mahdollisesti n:osta 8723:60a).

63. Tönkki orgaanisia aineita, m.m. pala laudoilla tehtyä villanauhaa (maisteri T.Vahterin

8723.
Köyliö.

analyysin mukaan).

L.p. x, kartassa A.

64. Tönkki tekstiiliä ja metalli-(hopea-)ruos-
tetta.

L. vainajan rinnan kohdalta.

65. Suuri joukko luita pääkallosta; myös joita-
kuita hampaita.

66. Jätteitä hiuksista.

a. Jätteitä hiuksista pääkallon vasemmalta
puolelta. Myös tekstiiliä.

67. Ihmisen luita, joitakuita palasia.

68. Jätteitä puusta, nim. arkusta, sekä arkun
kannesta että pohjasta. Varsinkin pronssi-
esineitten päällä tai alla on puuta säilynyt.

69. Tuohta. Arkun ympäri on tuohta nähtävästi ol-
lut kääritty.

70. Hiiltä, m.m. yksi pala aivan pääkallon vie-
restä, sen oikealta puolelta.

VI. 8723:49-70 haudasta VII.

Hauta VIII.

71. Ihmisen luita; suurin osa pääkallosta (n. 20

8723.

kpl., muita n. 3 kpl.).

Köyliö.

72. Iso pala kukkaruukunmuotoisesta, harmaanvärisestä saviastiasta. Mitat: 10,9×12 cm.



Hauta VIII on jo aikaisemmin rikottu. Niin ollen on mahdollista sanoa, mitkä pääkallon läheisyydestä löydetyistä esineistä ovat tähän hautaan kuuluneet. Kts. yleiskarttaa.

Hauta IX.

73. Ihmisen luita, suurin osa (kaikki?) pääkallosta, 18 kpl., m.m. yksi iso pala pääkallon korpasta.
74. Kolme pientä saviastianpalasta, niistä yksi reunapala.

Hauta IX on, niinkuin edellisenkin rikottu. Kuuluvatko yllämainitut 8723:74) saviastianpalat tähän hautaan, on epävarmaa. Haudasta IX ovat mahdollisesti riipus 8723: ja hopearaha 8723:

8723.

Köyliö.

Hauta X. (Miehenhauta ja naisenhauta?).

75. Rikkiruostunut rautainen miekka, nähtävästi ristiretkien ajalta.

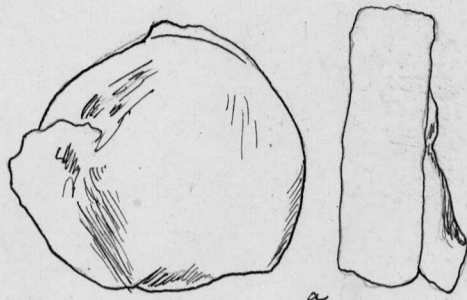

a. Miekanponsi, soikea, litteä. Neljä ruostepalasta on siitä irtaantunut.

(L.p.142 yleisk.)

- b. Pala miekan säilästä. Mitat: 7,1 x 3,4 x 1 cm.

L.p. 90 (yleisk.).

- c. Katkelma säilästä. Mitat: 5,15 x 2,5 x 0,9 cm.

L.p. 102 (yleisk.).

- d. Niinkuin edell. Mitat: 14,6 x 3,9 x n.1 cm.

L.p. 161 (yleisk.).

- e. 15 palasta miekan terästä sekä yksi pala luultavasti miekan kahvasta.

L.p. 170 (yleisk.).

76. Neljä yhdessä löydettyä raudanpalasta, mahdollisesti samasta rautaesineestä, keritsimistä(?). Pisimmän katkelman tylpän osan ympäri on metallilanka (pronssinen?) kierretty, niinkuin usein nuoremmassa rautakauden puukoissa. (2 puuttuu)

Mitat: 9,85 x 1,72 x 1,4 cm; 5,6 x 1,82 x 1,05 cm; 2,1 x 1,32 x 1,55 cm; 2,3 x 1,4 x 1,2 cm.

L.p. 169 (yleiskartta).

77. Suorakaiteen muotoinen pronssinen hela. Ko-



8723.
Köyliö.

risteena rengas ja vinoristi (kts. kuvaa).

L.p. 101 (y.k.).

78. Samanlainen hela kuin edellinen.

L.k. 87 (y.k.).

79. Kaksi samanlaista helaa kuin edelliset. Toisesta ainoastaan keskiosa jäljellä. Toinen on mahdollisesti ollut tulessa.

L.k. 120 (y.k.).

80. Samanlainen, mahdollisesti tulessa ollut hela kuin edelliset. Reunasta pala murtunut.

L.k. 121 (y.k.).

81. Samanlainen hela kuin edelliset.

L.k. 152 (y.k.).

82. Samanlainen, mahdollisesti tulessa ollut, kuitenkin varrattain hyvin säilynyt pronssinen hela.

L.k. 156 (y.k.).

83. Aivan pieni pronssinen hela, joka nähtävästi on tulessa ollut. Koriste epäselvä.



Mitat: 1,02 × 1,1 cm.

L.k. 103 (osa) (y.k.).

84. Tulessa(?) ollut pieni pronssinen hela. Koriste muistuttaa hyvin paljon karhun päätä. Mitat: 1,55 × 1,4 cm.



L.k. 146 (y.k.).

8723.
Köyliö.

85. Huonosti säilynyt samanlainen pronssinen hela kuin edellinen. Koriste aivan epäselvä.

L.k. 122 (y.k.).

86. Samanlainen pronssinen hela kuin edelliset (8723:84 ja 85). Niitti eheä. Mitat: 1,4 × 1,35 cm.

L.k. 140 (y.k.).

87. Pronssinen hela, joka on ollut kahdella nastalla kiinnitetty. Esine on hyvin säilynyt. Mitat: 2,5 × 1,3 cm.

L.k. 133 (y.k.).



(volok. 4713)

88. Pieni pronssinen niittinaula.

Mitat: 0,75 × 0,95 × 0,85 cm.

L.k. 123 (y.k.).



89. Samanlaisen pienen pronssisen niittinaulan kanta, kuin edellinen (8723:88).

Löyd. seulasta.

90. Pronssinen nasta, jostakin kuperapintaisesta esineestä. Naula ja kannan toinen

pää ovat katkenneet. Mitat:

1,2 × 2,5 × 1,1 cm.

L.k. 92 (y.k.).

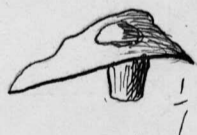

91. Katkelma samanlaisesta pronssisesta nastasta kuin edellinen (8723:91). Naula on kokonaan katkennut. Kannan toisesta päästä pala poissa. Mitat: 2,3 × 1,12 cm.

L.k. 93 (y.k.).

8723. 92. Katkelma rautaisesta veitsestä. Puuta veitsen kädensijasta on säilynyt. Mitat: $7,05 \times 1,55 \times 1,2$ cm.
L.k. 102 (osa) (y.k.).
(kts. 8723:93).
- Köyliö. 93. Epämääräinen rautapuikko. Mitat: $6,65 \times 1,32 \times 1$ cm.
L.k. 102 (osa, kts. edell.) (y.k.).
94. Rautapuikko, nähtävästi keihäänkärjen tai isonlaisen veitsen ruodosta. Läpileikkaus nelikulmainen. Mitat: $6,2 \times 1 \times 0,87$ cm.
L.k. 143 (y.k.).
95. Kolme pientä epämääräistä raudanpalasta.
L.k. 106 (y.k.).
96. Pieni epämääräinen raudanpala. Mitat: $3,65 \times 1,45 \times 0,6$ cm.
L.k. 138 (y.k.). (seulasta)
97. Kolme pientä palasta rautapuikosta.
L. seulasta (alkup. N^o 170).
98. Pieni rautatönkki. Mitat: $1,85 \times 1,52$ cm.
L.k. 104 (y.k.).
99. S-muotoinen rautaesine.
Toinen pää on katkennut.
Mitat: $3,55 \times 1,75 \times n.1,2$ cm.
L.k. 135 (y.k.).



8723.
Köyliö.

100. Pala valkoista piitä. Mitat: $2,62 \times 2,22 \times 0,8$ cm.

L.k. 136 (y.k.).

101. Saviastianpala, koristamaton reunakappale.

Mitat: $6,95 \times 5,25$ cm.

L.k. 119 (y.k.).



102. Koristamaton saviastianpala nähtävästi samasta astiasta kuin edellinen. Mitat: $5,7 \times 2,7$ cm.

L.k. 128 (y.k.).

103. Viisi pientä saviastianpalasta, mahdollisesti samasta astiasta kuin edelliset (8723:101-102).

L.k. 130 (y.k.).

104. Kolme pientä saviastianpalasta, - niistä yksi reunakappale, - jotka varmasti ovat samasta astiasta kuin 8723:101.

L.k. 141 (y.k.).

105. Kuusi saviastianpalasta, niistä yksi aivan pieni reunapala.

L.k. 170 (y.k.), eri paikoilta
hautaa.

Haudasta X löydettiin myös naisen pukuun

8723.

kuuluvia esineitä:

Köyliö.

106. Pronssinen kulkunen, rikkinäinen. Alin osa koristettu vinoviivoilla.

L.k. 131 (y.k.).



107. Katkelma sormuksen-tapaisesta pronssikierukasta; ainoastaan kaksi kierrettä.

L.k. 157 (y.k.).

108. Murusia samanlaisesta sormuksesta(?) kuin edellinen (8723:107).

L.k. 134 (y.k.).

109. Pieni pronssikierukkakoriste, osa siitä katkennut. (Vrt.8723:114).

L.k. 103 (1. yhdessä
8723:85 kanssa).

110. Epämääräinen, helmenmuotoinen pronssinen esine. Ei ole lävistetty.

L. n:o 153 (1. seulasta).

Jonkunverran erillään olivat:

111. Pronssinen hihnan pätehela. Koristettu puolipalmeteilla. Esine on mahdollisesti ollut tulleissa. Mitat: 5,5 x 1,27 cm. L.k.108 (y.k.).



8723.

Köyliö.

112. Iso, luultavasti pronssinen, mutta kokonaan raudanruosteen peittämä kulku-
nen.



L.k. 98 (y.k.).

113. Pronssilevyn pala, aivan pieni ja ohut.

L.k. 139 (y.k.).

114. Samanlainen pronssikierukkakoriste otsanauhasta(?) kuin n:o 8723:109. Hunnun reunaa.

L.k. 154 (y.k.).

115. Aivan pieni pala luukammasta.

L. n:o 171 A.



116. Rautanaula, 5,5 cm pitkä.

L.k. 91 (y.k.).

117. Rautanaula, 4,75 cm pitkä.

L.k. 105 (y.k.).

118. Viisi saviastianpalasta, niistä yksi reunakappale, luultavasti samasta astiasta kuin 8723:101-105.

L.k. 168 (y.k.).

119. Pala hyvin karkeatekoisesta saviastiasta.

L.k. 107 (y.k.).

120. 19 pientä, koristamatonta saviastianpalasta pyöreäpohjaisesta saviastiasta.

L.¹⁶²N^o 170 A (hajallaan haudassa).

8723.
Köyliö.

121. Poltettuja luunsiruja 220 gr.

L. n:o 110 ja 171 (hajallaan haudassa).

Esineet 8723:75-121 ovat n.k. haudasta X. Koska samassa haudassa oli sekä poltettuja luita että polttamaton, vaikka kokonaan mädäntynyt ihmisen pääkallo, on mahdollista, että tässä on ollut kaksi hautaa, toinen polttohauta, toinen ruumishauta.

Hauta XI.

122. Rautaesine, mahdollisesti osa kankiketjusta. Toisessa päässä rautainen rengas. Mitat: 5,15 x 1,4 x 1,25 cm.

L.k. 148 (y.k.).



123. Rautainen vyönsolki (?), aivan umpeenruostunut. Mitat: 4,52 x 3,1 x 0,8 cm.

L.k. 148 (y.k.).



124. Rautaesineen, mahdollisesti sirpin katkelma. Mitat: 4,75 x 3,1 x 0,9 cm.

L.k. 148 (y.k.).

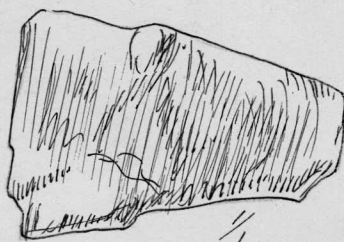

8723.
Köyliö.

125. Rautaesineen katkelma, mahdollisesti yllämainitun sirpin (8723:124) kärjestä.
L.k. 148 (y.k.).
126. Raudanpalasia, 7 kpl., niistä yksi L-muotoinen, joka mahdollisesti on sirpin 8723:124 ruodosta.
L.k. 148 (y.k.).
- H.XI on aikaisemmin jo pahasti rikottu, joten on vaikea sanoa, mitkä esineet ovat tähän kuuluneet. Esineet 8723:122-126 löydettiin melkein samasta paikasta.

Hauta XII.

127. Palasia ihmisen pääkallosta, n.10 kpl. Depon.Anat. laitokseen 17/1-34.
- H. XII oli aivan rikottu. Tästä haudasta ovat mahdollisesti seuraavat "hajalöydöt": 8723:600,601.

Hauta XIII.

128. Joukko eläimen luita, n.7 palasta. Depon.Anat. laitokseen 17/1-34.
- Haudassa X oli ainoastaan eläimen (koiran?) luuranko.

8723.

Köyliö.

Hauta XIV.

Haudassa XIV oli vähäisiä jätteitä pääkallosta, joita ei kuitenkaan saatu talteen. Tästä haudasta ovat nähtävästi lasihelmet 8723:586, sekä mahdollisesti myös saviastianpalaset 8723:587 ja raudanpalat 8723:588.

Hauta XV. (Miehen hauta).

129. Pronssinen vaaka ja siihen kuuluva pronssinen kotelo (a). (kts. kuvaa alla). Vaa'an kieli on ollut rautaa ja siten melkein muodottomaksi ruostunut. Vaa'an kupit, jotka olivat langoista (b) riippuneet, ovat sekä sisä- että ulkopuolelta koristetut. (valok.9215.) (-"- 6644.)

kuvia!

8723.
Köyliö.

130. Orgaanisia aineita vaakakupin alta ja päältä, m.m. puuta ja tuhta. Sitäpaitsi oli sen alla pähkinöitä (a).

131. Aivan rikkoutunut tuohirasia, joka nähtävästi on ollut muodoltaan soikea. Tuohiastian sisässä on ollut turkista (kts. M.Kampmanin analyysi, = liite 6 Cleven kaivauskertomuksessa). Astian alla puuta arkun pohjasta. (Kts. liitt. 3-6 Cleven kaivauskertomuksessa sekä pari valokuvaa). Vrt. 8723:155. (valok.6643.)

132. Jätteitä nahkaisesta vyöstä. Siihen on ollut kiinnitetty:

a. pronssinen vyösolki, jonka kaari on viidestä kohdasta katkennut.



b. aivan yksinkertainen, huonosti säilynyt pronssinen rengas. Lämpimittana on ollut suunnilleen 2,5 cm.

Vyö löydettiin tuohirasian yhteydessä. Kts. liitt. 3 ja 6 Cleven kaivauskertomuksessa.

133. Pallomainen, navoilta tasainen, pronssinen punnus; molemmissa päissä 5 nopansilmää; paino 37,665gr. (valok.9215.) (-"- 6644.)

L. kuin 8723:155.

134. Litteä pronssipala, ehkä käytetty punnuksena?

Paino 4,935gr.

L. kuin 8723:155.



8723.
Köyliö.

135. Pieni pronssilevykatkelma, paino 880 mg.
L. kuin 8723:155.

136. Pronssinen hihnansolitus. Paino 2,070gr.
L. kuin 8723:155.



137. Epämääräinen pronssinen esine, edellisen al-
la. Paino 2,05 gr.
L. kuin 8723:155.



138. Pronssilevy (hihnan solitus?).
L. kuin 8723:155.



139. Kaksi pientä, epämääräistä pronssipalaa.
L. kuin 8723:155.

140. Pienen lehmänkellon-muotoinen pronssinen riipus; sen sisässä rautaruostetta.
L. kuin 8723:155.



141. Naulan kantaa muistuttava hihnan solitus.
L. kuin 8723:155.



142. Eläimen hammas.
L. kuin 8723:155.

143. Rautapunnus, johon hopearahat olivat tarttu- (valok.9215.)
neet kiinni ruosteen vaikutuksesta. Sen ku- (-"- 6644.)
peessa kiinni hopearahan pala. Punnuksen toi-
sessa päässä merkinä kaksi ympyrää.
L. kuin 8723:155.

8723.
Köyliö.
144. Pahasti ruostunut rautapunnus niinkuin edellisenkin ja seuraava päällystetty pronssikuorella. (valok.9215.)
(-"- 6644.)
L. kuin 8723:155.
145. Samanlainen rautainen punnus kuin edelliset (8723:143 ja 144). (valok.9215.)
(-"- 6644.)
L. kuin 8723:155.
146. Uurtojuovainen, rautainen, pronssilla päällystetty punnus.
L. kuin 8723:155.
147. Pieni epämääräinen pronssipala, johon myös rautaruostetta on taruttunut.
L. kuin 8723:155.
148. Pieni kuutiomainen punnus. Mitat: 0,82 × 0,82 × 0,82 cm.
L. kuin 8723:155. 
149. Aivan pieni pallomainen rautaesine(?). Läpimitta n. 0,85-0,9 cm.
L. kuin 8723:155.
150. Pieni katkelma pronssipuikosta. Mitat: 0,7 × 0,6 cm.
L. kuin 8723:155.
151. Hopearaha, tanskalainen, lyöty Sven Estadsenin aikana (1047-1076) (tri C.A.Nordmanin mukaan).
L. kuin 8723:155:

8723.
Köyliö.

152. Hopearaha, tri Nordmanin mukaan luultavasti saksalainen.

L. kuin 8723:155.

153. Suuri joukko palasia hopearahoista sekä niihin takertunutta rautaruostetta ja pronssia.

L. kuin 8723:155.

154. Melko määrä murusia rautaruostetta ja pronssia.

L. kuin 8723:155.

155. Yksi kokonainen pähkinä sekä kuusi palaa sellaisista.

Np:t 8723:133-155 ovat löydetyt numerolla 8723:131 merkitystä tuohias-
tiasta. Kts. maisteri Kampmanin
Cleven kertomukseen liitettyjä se-
lostuksia.

156. Rautaiset kuolaimet, pahasti ruostuneet; toinen rengas rikki. Ruosteeseen puuta tarttunut. (valok.9215.)

L. aivan 8723:129:n vierestä.

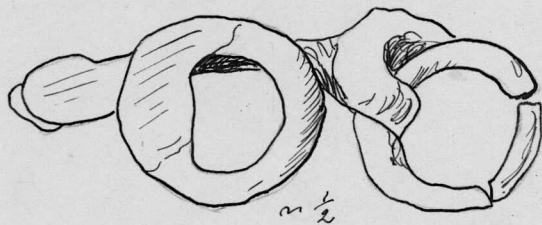

157. Rautaiset sakset, umpeen ruostuneet. Molemmiin puolin ruosteessa puuta arkusta. (valok.9215.)

Mitat: 19,5 x 3,9 x n.1,8 cm.



8723.
Köyliö.

158. Rautainen pahasti ruostunut munalukko, jonka ruosteeseen m.m. pähkinänkuori ja puuta on tarttunut. Mitat: 8,9 × 4,38 × 1,92 cm. (valok.9215.)

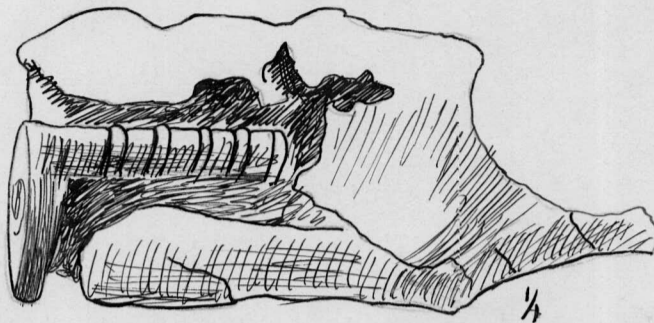

159. Rautanaula, jonka ruosteeseen puuta on tarttunut. Naulasta on pala ruostetta ja puuta irtaantunut. Naulan pituus n.5,75 cm.

N:t 156-159 olivat yhdessä rivissä likellä vaakaa.

160. Kivitaltan muotoinen kovasin, neljältä puolelta hiottu. Mitat: 9,35 × 2,15 × 1,5 cm. (valok.9215.)

L. vaa'an ja edellämaitun rautanaulan (8723:159) väliltä.

161. Leveä raudanpala, mahdollisesti miekan terää. Sekä esineen päällä että alapuolella puuta arkusta.

a. 7 palaa orgaanisia aineita, etupäässä puuta arkusta, mahdollisesti myös miekan tupesta.

162. Pieni pronssinen spiraalisormus, jonka ympärillä puuta arkusta ja tuolta on säilynyt.

N:t 161 ja 162 haudan S-reunasta.

163. Seitsemän pientä pronssikierukkaa, huonosti säilynyttä kangasta sekä jätteitä puuarkusta.

L. eri paikoilta hautaa.

8723.
Köyliö.

164. Iso koristamaton saviastia (kts. alla olevaa kuvaa). Kuvattujen saviastianpalojen lisäksi löydettiin vielä 34 kpl., joita ei ole voitu liimata yhteen edellämainittujen kanssa.

(valok.9215.)

Saviastianpalat olivat kaikki samassa paikassa keskellä hautaa.

valokuva

Löytöjä haudasta XV.

Hauta XVI (kts. myös XVII).

165. N.107,5 cm pitkä ristiretkien alkuinen kaksiteräinen miekka. Ponsi pyöreä, väistin hyvin pitkä, tasapaksu.

(valok.9396.)



Keskellä hautaa, ponsi lännessä.

8723.
Köyliö.

166. Rautanaula, pahasti ruostunut ja katkennut.
Löytökohta, kts. karttaa.
167. Rautanaula, kanta puuttuu. Pituus 5,59 cm.
L.k. kts. karttaa.
168. Rautanaulan tai niittinaulan katkelma. Pituus
4,28 cm.
L.k. kts. karttaa.
169. Rautanaula. Pituus 4,59 cm.
L.k. kts. karttaa.
170. Naulan kanta.
L.k. kts. karttaa.
171. Rautanaula. Pituus 6,39 cm.
L.k. kts. karttaa.
172. Rautanaula, pahasti ruostunut, osaksi pienisä
muruissa.
L.k. kts. karttaa.
173. Aivan pieniä raudanpalasia (5 kpl.), nähtä-
västi naulan katkelmia.
L.k. kts. karttaa.
174. Kaksi rautanaulan tai niittinaulan katkelmaa.
L.k. kts. karttaa.
175. Aivan rikkiruostunut rautanaula (4 palasta).
L.k. kts. karttaa.

8723.
Köyliö.

176. Rautanaulan katkelma, johon puuta on tarttunut. Pituus 3,08 cm.
L.k. kts. karttaa.
177. Pahasti ruostunut niittinaula, särkynyt (4 palaa).
L.k. kts. karttaa.
178. Rautanaula, kahtia katkennut.
L.k. kts. karttaa.
179. Rautanaula, aivan ohut. Pituus 4,43 cm.
L.k. kts. karttaa.
180. Pahasti särkynyt rautanaula (3 palaa).
L.k. kts. karttaa.
181. Rautaniitti, kahtia katkennut. Sitäpaitsi kaksi pientä ruosteen möhkälettä.
L.k. kts. karttaa.
182. Rautaniitti, pahasti särkynyt (4 palaa).
L.k. kts. karttaa.
183. Rautaniitti, särkynyt. Ruosteeseen on puuta takertunut.
L.k. kts. karttaa.
184. Rautaniitti, särkynyt (3 palaa).
L.k. kts. karttaa.
185. Rautanaula, pahasti ruostunut (3 palaa).
Pisimmän osan pituus 5,44 cm.
L.k. kts. karttaa.

8723.
Köyliö.

186. Rautanaulan katkelmia, 4 kpl. Isoimpaan pa-
laan on tarttunut puuta.
L.k. kts. karttaa.
187. Kahtia katkennut rautanaula. Kärkiosaan on
puuta tarttunut.
L.k. kts. karttaa.
188. Veitsen(?) katkelma. Ruoto alaspäin kaartuva.
Pituus 8,8 cm.
L.k. kts. karttaa.

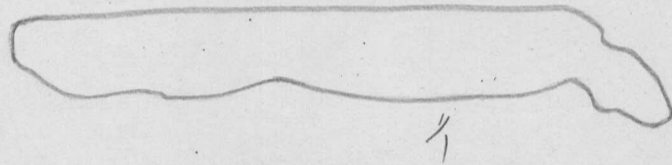

189. Rautalevyn paloja, 5 kpl., joista yksi hyvin
iso (mitat: $8,6 \times 4,13 \times n.1,42$ cm), muiden ol-
lessa aivan vähäpätöisiä.
L.k. kts. karttaa.
190. Mönkäle rautakuonaa.
L.k. kts. karttaa.
191. 2 taivutettua rautapuikkoa.
L.k. kts. karttaa.
192. Aivan pieni raudanpala. Mitat: $2,5 \times 1,24 + 0,7$
cm.
L.k. kts. karttaa.
193. Rautanaulan(?) katkelmia, 4 kpl.
L.k. kts. karttaa.

8723.
Köyliö.

Esineet 8723:165-193 kuuluvat joko hautaan XVI tai XVII. Kyseessä olevat haudat olivat nim. päällekkäin, joten on vaikeata tai mahdotonta sanoa, mitkä mihinkin kuuluvat. Voisimme sanoa, että ainostaan miekka 8723: 165 varmuudella kuuluu hautaan XVI, kun sitä vastoin muut yhtä hyvin voivat kuulua alempana olevaan hautaan XVII.

Hauta XVII (kts. myös edellistä)

194. Kaksiteräinen miekka,
pahasti särkynyt.

(valok.9232.)

(-" - 9216.)

Nuppi ja väistin ovat päällystetyt hopealevyllä, jossa koristeina S -muotoisia kiemuroita.

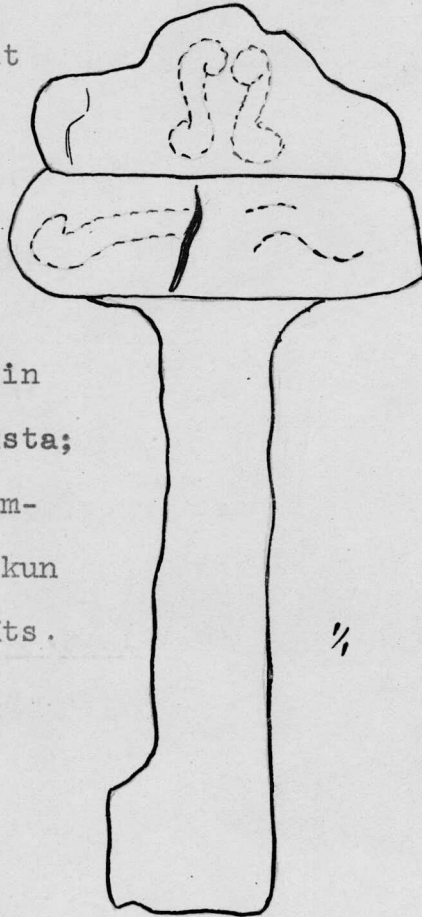

Miekka löydettiin haudan SO-kulmasta; esine oli suurimaksi osaksi arkun ulkopuolella. Kts. karttaa.

8723.
Köyliö.

195. Hyvin kaunis, mutta pahasti ruostunut rautainen sotakirves, koristettu hienoilla hopealangoilla. (Vrt. Euran Pappilanmäen miekkaa sekä Maskun Humikkalan kirvestä). Kts. kuvaa.

L. haudan O-päästä, likeltä arkun pohjoislaitaa.

valokuvia

196. Pahasti ruostunut rautainen keihäänkärki, Petersenin G-tyyppiä. Kärki pahasti taipunut. Mitat: n.35,5 x 4,1 cm.

L. haudan SO-päästä miekan № 194 vierestä. Keihäänkärki on nähtävästi ollut arkun ulkopuolella. Kts. karttaa.

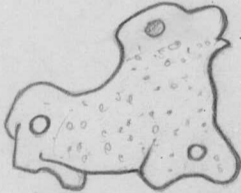
8723. 197. Rautainen keihäänkärki, samantapainen kuin (valok.9232.)
 Köyliö. edellinen, mutta jonkun verran lyhyempi. Pi- ("- 9216.)
 tuus n. 32,5 cm.
 L. arkun SO-päästä, kts. karttaa.
 Mahdollista on, että keihäänkärki
 on alkuaan ollut asetettu arkun kan-
 nen päälle.
198. Iso "mit Gold überfangene Perle", jonkun ver- (valok. 9216.)
 ran särkynyt.
 L. suunnilleen pään kohdalta.
199. Hopeinen sormus, pahasti särkynyt. (valok.9216.)
 L. suunnilleen rinnan koh- ("- 8194.)
 dalta.
- 
200. Puukko tuppaineen. Puukon kahva silattu kas- (valok.9216.)
 vi-aiheilla koristetuilla hopeasiloilla. ("- 6647.)
 Tuppi on valmistettu kankaasta ja reunustet- (valok.6646.)
 tu pronssihelöillä. Tupen alapäässä on molem-
 min puolin leijonan tapainen pronssieläin.
 L. haudan keskivaiheilta,
 lik. arkun S-laitaa.
- 
201. N. 18 cm pitkä kappale ihmisen luuta. Luun
 alla on säilynyt jonkun eläimen karvoja. Mais-
 teri V.A.Korvenkontio on tutkinut preparatin
 ja tullut siihen tulokseen, että kyseessä on
 peuran eli poron karvoja; tosin ovat hirven
 karvat hyvin samantapaisia, mutta karvan kuo-
 ren pintastrukturi on paremmin yhtäpitävä

8723.
Köyliö.

peuran eli poron karvojen kanssa (kts. liite 8).

Löyd. puukon vierestä.

202. Useita palasia pääkallon luita sekä hampaita.

L. pään kohdalta.

203. 8 möhkälettä hyvin tummaa, osaksi hiilipi-toista, osaksi vihertävää maata arkun pään-puoleisesta päästä. Tohtori Harald Lindberg on tutkinut preparatin ja todennut, että ky-seessäoleva tumma kerros sisältää aivan mik-rooskooppisia kärpäsen toukkia.

Näytteitä pään ja rinnan kohdalta.

204. Isompi pala hiiltynyttä puuta.

Näyte haudan W-päästä.

205. Rautanaulan katkelma, ainoastaan kantaosa jäljellä. Pituus 2,57 cm.

L.k. kts. karttaa.

206. Rautanaula, eheä, 5,31 cm pitkä. Naulaan on tarttunut puuta.

L.k. kts. karttaa.

Huom. kts. myös hautaa XVI. Hauta XVII sijaitsi nim. heti haudan XVI alla.

8723.

Hauta XVIII.

Köyliö.

207. Pahasti särkynyt rautainen sirppi (5 palaa).
Sirppi on ollut hyvin pieni, korkeintaan 18-
19 cm pitkä.

L. vainajan (erään lapsen) pään
kohdalta, kts. karttaa.

208. Veitsentapainen, kahtia katkennut rautaesine,
pahasti ruostunut.

L. pään vierestä.

209. Pieni pyöreä kivi, johon rautasilmutka on
kiinnitetty.



L. haudan jalkapäästä.

210. Soikea, sileä kivi.

L. edellisen vierestä haudan jal-
kapäästä.

211. Aivan lyhyt rautanaula, katkonainen, pituus
2,52 cm.

212. 9 kpl. aivan pieniä rautapalasia.

L. eri paikoista hautaa.

8723.

Köyliö.

Hauta XIX.

213. Helmiä, 4 kpl., niistä yksi tavallinen yksinkertainen sininen lasihelmi sekä 3 pitkää, poikkileikkaukseltaan viisikulmaisia, emalji(?)helmeä.

L. suunnilleen rinnan kohdalta,
mutta hyvin läheltä arkun S-laitaa.

214. N. parikymmentä cm pitkä pronssikierukkakoriste sekä kankaan jätteitä (villakangasta). Kts. kuvaa.

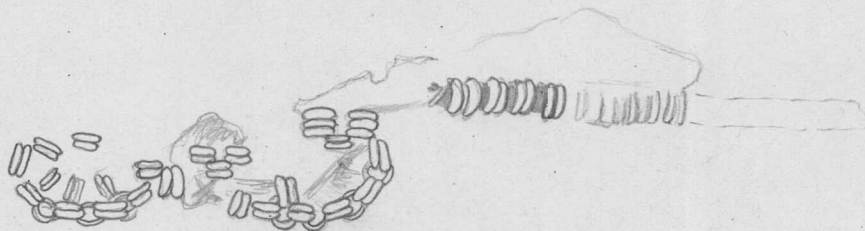

Haudassa on mahdollisesti ollut kaksi ruumista. № 214 löyd. eteläpuolisen ruumiin(?) pään kohdalta. (kts. karttaa).

215. Pienø, pyöreä pronssikierukatähti.

L. likeltä edellistä.



216. 5 pientä pronssikierukkaa, nähtävästi pronssikierukkakoristuksesta 8723:214.

L. likeltä edellisiä.

217. Pronssikierukkakoriste, yhdistetty ristiin asetetuista pronssikierukkaputkista.

L. arkun eteläpuolisen laidan vie-

8723.
Köyliö.

restä, suunnilleen haudan keski-
kohdalta.

218. Pronssikierukkakoriste, s.o. ^{silminan} vaateparren
kulmakoriste (kts. kuvaa).

L. arkun keskikohdilta.

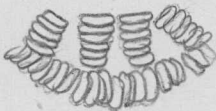

219. Pronssikierukkakoriste, samanlainen kuin edel-
linen. Sen pintaan on tarttunut muita orgaa-
nisia aineita, puuta, heiniä (tai olkia?).

L. arkun pohjoispuoleisen laidan
vierestä.

220. Kaksi yhteenliitettyä pronssikierukkapatkea.

L. likeltä edellistä.

221. Pienen sormuksen tapainen pronssikierukka
(kaksi kierrosta).

L. SW-nurkasta.

222. Sormuksentapainen rengas, pyöreästä pronssi-
vartaasta kierretty (3 kierrosta).

L. arkun SW-nurkasta.

223. Sormuksen tapainen rengas, (kts. edell.),
kiinnitetty rautaiseen "tanko"ketjuun, josta
kaksi niveltä jäljellä (kts. kuvaa).

L. rinnan kohdalta.

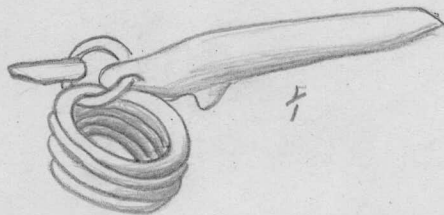

8723.
Köyliö.
224. Sormuksen tapainen rengas, samanlainen kuin 8723:221-222.
L. arkun jalkapäästä.
225. Särkynyt sormuksen tapainen rengas (kts. edell.) sekä möhkäle orgaanisia aineita, m.m. puuta ja mahdollisesti tuhta.
L. arkun jalkapäästä.
226. Sormuksen tapainen esine (kts. edll.)
L. arkun jalkapäästä.
227. Puukontupen pronssisen reunahelan katkelma.
Pituus 6,5 cm.
L. arkun keskikohdilta.
228. Rautaiset kuolaimet, pahasti särkyneet. Renkaat ovat jäännöksistä päättäen olleet läpimitaltaan melkoiset.
L. arkun ^{hanta} hautapäästä.
229. Muutamia aivan pieniä kuunpalasia.
L. arkun keskivaiheilta.
230. Hiiltynyttä puuta.
L. arkun W-päästä, mahdollisesti =
arkun W-reuna.

8723.

Köyliö.

Hauta XX.

231. 4 emaljihelmeä sekä 1 viheriäinen lasihelmi.
Emaljihelmistä on kolme eheätä ja yksi rikkinäinen.
232. Kullattu hopeahela, hyvin pahasti särkynyt.
Kultauksesta kaksi pientä palaa jäljellä.
Helaan on kaksiniitistä kangasta ollut kiinnitakertuneena.
233. Kaksi ihmisen hammasta.

Hauta XX hyvin epäselvä, ilman minkäänlaisia rajoja. Esineet löyd. likeltä toisiaan. (l.k. 321).

Hauta XXI.

234. Niittinaula, molemmat kannat puuttuvat. Pituus 2,8 cm.

Hauta selvästi näkyvissä. Naula löyd. pääkallon vierestä.

Hauta XXII.

235. Pieni katkelma pronssisesta kierresormuksesta.

L. arkun O-päästä.

8723.
Köyliö.

236. 2 kpl. piitä.
L. arkun keskivaiheilta.

237. Kolme palasta ihmisen luuta.

Hauta XXIII.

238. Pronssikierukkakoriste, tehty ristiin asetuista kierukoista. (4 ristiä). Näitten yhteydessä löydettiin myöskin jonkun verran piempi pronssikierukka.

Hauta aivan epäselvä.

Hauta XXIV.

239. Nastan muotoinen pronssinen vyöhela.

L.k. kts. karttaa.

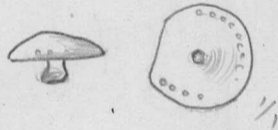

240. Katkelma samanlaisesta vyöhelasta, kuin edell.

L.k. kts. karttaa.

241. Samanlainen vyöhela kuin № 239.

L.k. kts. karttaa.

242. Samanlainen vyöhela kuin № 239. Jonkun verran vaillinainen.

L.k. kts. karttaa.

8723. 243. Samanlainen vyöhela kuin № 239. Vaillinainen.
Köyliö. L.k. kts. karttaa.
244. Samanlainen vyöhela kuin № 239. Jonkunverran
vaillinainen. Nahanjätteitä vyöstä.
L.k. kts. karttaa.
245. Samanlainen vyöhela kuin № 239. Melkein eheä.
L.k. kts. karttaa.
246. Samanlainen vyöhela kuin № 239. Melkein eheä.
L. k. kts. yleiskarttaa (n:o 355).
247. Samanlainen vyöhela kuin № 239. Jonkun verran
vaillinainen.
L.k. kts. yleiskarttaa n:o 365.
248. Samanlainen vyönhela kuin № 239. Vaillinai-
nen.
L.k. kts. yleiskarttaa n:o 359.
249. Pronssiniitti sekä nahkaa vyöstä. Niitti
mahdollisesti samanlaisesta vyönhelasta kuin
239-248.
L.k. kts. yleiskarttaa n:o 356.
250. Kaksi pientä pronssiniittiä sekä nahkaa,
luultavasti vyöstä.
L.k. kts. karttaa.
251. Pronssiniitti sekä nahkaa vyöstä.
L.k. kts. karttaa.

8723.
Köyliö.

252. Nahkasen vyön pala, joka kaikesta päättäen on ollut pronssihelan peittämänä.

L.k. kts. karttaa.

253. Vyönsoljen katkelma. Kts. kuvaa.

L.k.kts. yleiskarttaa

n:o 363.



254. Pieni länsimaisen hopearahan katkelma.

L.k. kts. karttaa.

255. 2 pientä palasta länsimaisesta hopearahasta.

L.k. kts. karttaa.

256. Katkelma sormuksesta. Sormus on näht. tehty hyvin huonosta hopeasta.



L.k. kts. karttaa.

257. Pronssikierukkakoriste, aivan pieni, nähtävästi osa suuremmasta ryhmästä.

L.k. kts. yleiskarttaa n:o 365 (niinkuin 8723:247).

258. Joukko pieniä pronssikierukoita, osia nähtävästi samasta pronssikierukkakoristeesta kuin 257.

L.k. kts. karttaa.

259. Pieni pronssiniitti sekä aivan pieni "härän-silmillä" koristettu pronssilevy.

L.k. kts. yleiskarttaa n:o 364.

8723.
Köyliö.

260. Aivan muodottomaksi ruostunut rautainen punnus.



L.k. kts. karttaa.

261. Epämääräinen rautapala, mahdollisesti veitsen katkelma. Mitat: $3,2 \times 1,92 \times 0,54$ cm.

L.k. kts. yleiskarttaa n:o 366.

262. Epämääräisen raudanpalan katkelma. Mitat: $2,84 \times 2,02 \times 0,62$ cm.

L.k. kts. karttaa.

263. Rautanaulan katkelma, kanta puuttuu. Pituus 3,8 cm.

L.k. kts. yleiskarttaa n:o 367.

264. Pahasti ruostunut rautanaula, kahtia katkenut.

L.k. kts. karttaa.

265. Koristamaton saviastian pala, hyvin karkeata tekoa.

L.k. kts. karttaa.

266. Kolme aivan pientä pronssikierukkaa.

L.k. kts. yleiskarttaa n:o 357.

Hauta XXIV hyvin epämääräinen, joten kaikkien esineiden yhteenkuuluvaisuus on epävarma. (kts. kaivausker-
tomusta).

8723.

Köyliö.

Hauta XXV.267. Länsimaisen hopearahan katkelma.

L. haudan keskikohdilta.

268. Pronssinen vyönsolki, hyvin säilynyt (kts. kuvaa). Solkeen on ollut kiinnitakertuneena villakangasta.

L.k. kts. karttaa.

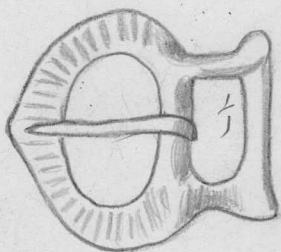
269. Aivan pieni, suorakaiteen muotoinen pronssi-levy, toisessa päässä on lyhyt pronssinen niitti. (kts. kuvaa).

L.k. kts. karttaa.

270. Pronssinen punnus, hyvin säilynyt (kts. kuvaa).

L.k. kts. karttaa.

271. Aivan pieni pronssikierukkakoriste (kts. kuvaa).

L.k. kts. karttaa.

272. Haudanpala, leveä, ohut, mahdollisesti veitsen katkelma. Mitat: 3,58 x 2,2 + 0,58 cm.

L.k. kts. karttaa.

273. Epämääräinen rautapuikko, läpileikkaukseltaan aivan pyöreä.

L.k. kts. karttaa.

8723.
Köyliö.

274. Rautanaula, verrattain hyvin säilynyt. Kanta iso. Pituus 4,6 cm.

L.k. kts. karttaa.

275. Rautanaula, kanta puuttuu. Pituus 3,48 cm.

L.k. kts. karttaa.

276. Koristamaton saviastianpala.

L.k. kts. karttaa.

Hauta XXVI.

277. Hopearahan puolikas. Tri C.A. Nordmanin määrittelymisen mukaan on raha lyöty Kölnissä keisari Otto III:n aikana (Dbg 342).

L.k. kts. karttaa.

278. Kolme rautaista punnusta, kaikki päällystetyt kuparikuorella. Suurin, viiden pisteen punnus, on parhaiten säilynyt, ei kuitenkaan aivan eheänä. Muut punnuksset, joista toinen mahdollisesti on neljän pisteen, toinen kahden tai kolmen pisteen punnus, ovat ruostuneet aivan muodottomiksi. Sitäpaitsi muutamia palasia ruostetta.

L.k. kts. karttaa.

279. Pientä sormusta muistuttava pronssikierukka.
Läpil. 1,5 cm.

L.k. kts. karttaa.

8723.
Köyliö.

280. Tulusrauta (kts. kuvaa). Esine pahasti ruostunut, toinen pää katkennut. Pituus 8,25 cm
L.k. kts. karttaa.

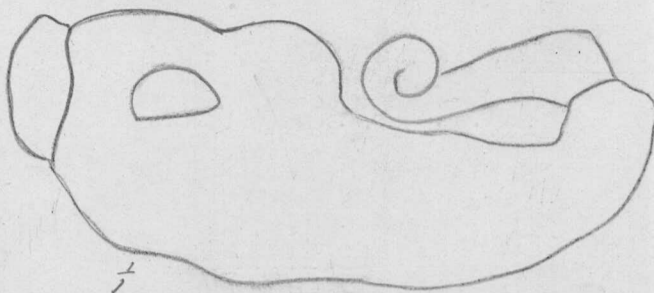

281. Neljä katkelmaa rautaisesta tankoketjusta(?), kaikki hyvin pahasti ruostuneet.

L.k. kts. karttaa.

282. Rautainen niittinaula; toinen kanta huomattavan paljon isompi.

L.k. kts. karttaa.

283. Pieni pala luuta, otettu näytteeksi haudassa alla olevan koiran (?) luurangosta (hauta XXVIA).

Hauta XXVI hyvin epämääräinen. Tämän alle oli m.m. haudattu koira(?) =h.XXVIA. Haudan alla oli toinenkin hauta (n^o XXXIII), joten on epävarmaa, kuuluvatko esineet 279-283 hautaan XXVI tai XXXIII.

Hauta XXVII.

284. Samalle langalle hyvin tiheästi pujotettuja pronssikierukoita sekä niiden ohessa kankaan-

8723.
Köyliö.

jätteitä sekä jätteitä muista orgaanisista aineista. Kierukkalangan pituus oli n. 30cm.
L. haudan keskikohdilta, eteläpuolisen laidan vierestä.

285. Kaksi pientä pronssikierukkakoristetta, joiden päällä puuta, ylinnä tuohta.

L. likeltä edell.



286. Pronssikiskon katkelma, ehkä katkelma leveästä pronssilla päällystetystä puukontupesta.

L.k. kts. karttaa.

287. Pieni epämääräinen rautamöhkäle.

L.k. kts. karttaa.

288. Karkeatekoisen koristamattoman saviastian reunakappale, kolmesta palasta kokoonpantu. Sitäpaitsi kaksi pientä murusta. Läpileikkaus

L.k. kts. karttaa.

289. Näyte hautakerroksesta likeltä 284.

290. Rautaiset kuolaimet, täysin rikkiruostuneet. Renkaat puuttuvat kokonaan. Kuolaimista on jäljellä viisi katkelmaa.

Löyd. lik. haudan O-nurkkaa. Mahdollisesti ei esine lainkaan ole kuulunut hautaan XXVII. (kts. myös 8723:291).

8723.
Köyliö.

291. 6 pientä katkelmaa rautaisesta niittinaulasta.
Löyd. niinkuin edell.(8723:290).
Mahdollisesti ei myöskään tämä esi-
ne ole kuulunut hautaan XXVII.

Hauta XXVIII.

Qaboura

(Levy 6648.)

292. Koristeellinen hopealevy, aivan ohuesta hopeasta tehty. Koristukset osaksi pakottamalla, osaksi punsaamalla tehtyt. Esineeseen on

8723.
Köyliö.

pronssisilmukka ollut kiinnitetty. (kts. kuvaa). Läpimitta n. 4,9 cm.

L. aivan alaleuan kohdalta (kts. kuvaa).

293. Koristeellinen hopealevy pronssisella silmukalla varustettu. Koristeena vinoristi (kts. kuvaa). Läpimitta n. 4,2 x 3,8 cm.

L. edellisen vierestä (kts. kuvaa).

294. Arapialaisia hopearahoja 5 kpl., kaikki pronssisilla silmukoilla varustetut.

Ovat kuuluneet kaulakoristukseen.

295. Melkein täydellisesti mädäntynyt hopealevy tai hopearaha sekä metalliin kiinnitarttuneita orgaanisia aineita.

Löyd. alaleuan alta.

296. 49 helmeä, jotka nähtävästi ovat olleet samassa nauhassa. Helmet ovat hyvin erilaisia, nim.

- 6 pientä pyöreätä karneolihelmeä,
- 10 emaljihelmeä, joista yksi suorakaiteen muotoinen,
- 9 helmeä jonkinlaista huonoa emaljimasaa. Näistä helmistä on 4 kpl. pyöreitä, 3 suorakaiteen muotoisia, yksi  -muotoinen sekä yksi kolmiosainen.
- 16 sinistä lasihelmeä, nim. 15 pyöreätä, 1 kolmijaksoinen,
- 6 keltaista lasihelmeä,
- 2 moniväristä " .

Löyd. kaulan kohdalta. (Kts. kuvaa).

8723.
Köyliö.

297. Pieni pyöreä karneolihelmi, sekä sitä jonkun verran isompi sininen emaljihelmi.

L. vasemmanpuolisen kupurasoljen yläpuolelta. Paikka ei ole tarkemmin määrättävissä.

298. 13 katkelmaa päähineen reunasta. Reunaan on kiinnitetty pieniä pronssikierukoita sekä ainakin viisi pientä kierukkaryhmää.



Löyd. pääkallon kohdalta. Pieni pala on tarttunut hiuksiin, jotka nyttyränä olivat säilyneet pääkallon yläpuolella.

299. Nelikulmainen pronssikierukkakoriste, hyvin pienistä kierukoista kokoonpantu. Läpimitta n. 2,6 cm.



L. lik. oikean käden sormuksia, paikasta, jota ei kuitenkaan voitu tarkalleen määritellä.

300. Hyvin pieni pronssikierukkakoriste harvinaisen pienistä kierukoista tehty. Pituus n. 1,75 cm.



Löyd. lik. oikean käden ranne-
rengasta.

301. Kaksi pronssikierukoista tehtyä kulmakoristetta. Toinen toista jonkun verran isompi tai pitempi, mikä mahdollisesti johtunee siitä, että edellistä on jonkun verran rikottu. (valok.9210.)

L. puukontupesta vähän matkaa O-suuntaan.

8723.
Köyliö.

302. Pyöreä suomalainen pronssinen kupurasolki, Appelgrenin tyyppi D. Solki on hyvin säilynyt, ainoastaan paljin puuttuu, Neulan kiinnityskohtaan on tarttunut villakangasta. Mitat: 7,32 x 6,87 cm. (Kts. kuvaa).

L. vainajan oikean olkapään kohdalta.

303. Samanlainen pyöreä kupurasolki kuin edellinen. Rautainen paljin on säilynyt, vaikkakin pahasti ruostunut. Soljen nurjalla puolella neliniitistä villakangasta. Mitat: 7,32 x 6,8cm. (Kts. kuvaa).

L. vainajan vasemman olkapään kohdalta.

304. Pronssiset rintaketjut, jotka riippuvat kahdesta *W*-muotoisesta ketjukkannattimesta (kts. kuvaa). Kaksi ketjua yhdistää kannattimet toisiinsa, sitäpaitsi toisesta kannattimesta riippuu kaksi ketjua, toisesta yksi. Oikeanpuolisen kannattimen ketjuista on toinen kiinnitetty tasavartiseen solkeen № 8723:305, toisesta riippuu esine 8723:306. Vasemman kannattimen ketjusta riippuu kaksoisristin muotoinen riipe 8723-307. Ketjut ovat yleensä hyvin säilyneet, ainoastaan muutamasta kohdasta katkenneet.

305. Pronssinen tasavartinen "skandinavilainen" solki, hyvin myöhäistä degeneroitua muotoa. Alkuperäinen skandinavilainen eläinornamenttiikka on nykyseessäolevassa yksilössä kokonaan

8723.
Köyliö.

väärinkäsitetty. Paljin puuttuu. Mitat: 8,33
2,46 cm.

L. rinnan kohdalta, kiinnitettynä
rintaketjuihin (vrt.8723:304).

306. Pronssinen riipe, aivan ainutlaatuista muotoa (kts. kuvaa). Esine muistuttaa kankiketjun kahta niveltä, jotka ovat väännetyt samansuuntaisiksi. Toisesta reunasta on pala murtunut. Pituus: 4,27 cm.

Riippunut ketjusta (kts. 8723:304).

307. Riipuksena käytetty kaksoisristin muotoisen koristeneulan pää. Neula on katkaistu heti ristin alapuolelta, minkä murtokohdan yläpuolelle reikä ripustamista varten on tehty. Mitat: 4,25 x 5,06 cm.

Esine on riippunut ketjusta, joka on ollut kiinnitetty vasemmanpuoliseen kannattimeen. (vrt. 8723:304).

308. Kaksi kierteisrannerengasta (pronssia), kummassakin 7 kierrettä. Pronssinauhan läpileikkaus kolmikulmainen. Keskiharjan molemmin puolin aaltoviiva. Oikeanpuolisen rannerengaan läpimitta n. 6,55 cm, vasemman n. 6,45 cm.

Kts. karttaa.

309. Pronssinen kierteissormus pyöreästä pronssivartaasta tehty. Sormuksessa on 8 kierrettä. Läpimitta 2 cm. Sormukseen on tarttunut or-

8723.
Köyliö.

- gaanisia aineita, m.m. arkun pohjasta. Sormuksen sisässä oli
- 309a. kolme palasta ihmisen luuta.
- Sormus on nähtävästi ollut vainajan vasemman käden sormessa.
310. Pronssinen kierteissormus, verrattain latteasta pronssivartaasta tehty. Ainoastaan $1\frac{1}{2}$ kierrosta. Suurin läpimitta 2,26 cm. Sormuksen sisässä oli
- 310a. sormiluu.
- Sormus löys. edellisen vierestä.
311. Pronssinen kierteissormus pyöreästä pronssivartaasta tehty. Sormuksessa on 8 kierrettä. Sormukseen on tarttunut orgaanisia aineita. Läpimitta 2,03 cm.
- Sormus löyd. edellisen vierestä.
312. Pronssinen kierteissormus, samantapainen kuin edell. 4 kierrettä. Läpimitta 2,29 cm. Pinnassa orgaanisia aineita.
- Löyd. edellisen vierestä.
313. Pronssinen kierteissormus, samantapainen kuin edell. Sormuksessa $4\frac{1}{2}$ kierrosta. Läpimitta 2,04 cm. Sormuksessa oli pala.
- 313a. sormiluusta.
- Sormus on nähtävästi ollut vainajan oikean käden sormessa.
314. Pronssinen kierteissormus, samantapainen kuin edell. Sormuksessa melkein 8 kierrosta.

8723.
Köyliö.

Läpimitta 2,06 cm.

Löyd. likeltä edellistä.

315. Iso pronssinen puukontuppi sekä siihen kuuluva
a. rautainen veitsi. (valok.6649.)
Puukontupen toinen puoli on ollut peitetty ohuella pronssilevyllä, toinen kaikesta päätään tuohella. Kaivauskertomukseen liitetyissä karttaluonnoksissa c ja d ovat pronssiset osat merkityt mustalla, paitsi veitsessä, joka kokonaisuudessaan on viheriällä piirretty. Punainen väri merkitsee tuhta, ruskea väri muita orgaanisia aineita.

Löyd. vyön kohdalta.

316. Kaksi pronssimäärlystä riippuvaa 9^e-muotoista pronssiriipettä. Molemmat ovat pronssilangasta kierretyt.

8723:316 on kaikesta päättäen kuulunut no:oon 315, nähtävästi kiinnitettynä veitsen kahvan päähän.

317. Hyvin pieni pronssinen niitti, toinen kanta nelikulmainen.

Kuulunut luultavasti puukontuppeen.

318. Näytteitä "hautakerroksesta". Maisteri Matti Kenttämään mukaan on isoimman kpl.:n alin osa puuta (tuhta ei näkyvissä). Sen päällä karkeaa kangasta tai karvaa. Sen päällä musta kerros ehkä nahkaa. Päällimmäisimpänä karvaa. Yhdessä pienimmistä pa-

8723.
Köyliö.

loista oli puun alla tuohta.

319. Toukkia, löyd. pronssi- ja hopeaesineihin kiinnitarttuneina. Nähtävästi karpäsen toukkia. (Fannia).
320. Näytteitä "hautakerroksesta", alimpana kasvinjätteitä.
321. Pala "hautakerroksesta", etupäässä puuta arkun pohjasta.
N^o d, kartalla B.
322. Kolme palasta "hautakerroksesta", etupäässä jätteitä arkun pohjasta.
c kartalla B.
323. Orgaanisia aineita, jotka tavattiin erään hopearahan (N^o 7 kartalla B) alta. Sitäpaitsi pala pronssisilmukasta.
324. Villakankaan jätteitä (mahdollisesti myöskin muita orgaanisia aineita).
L. kupurasoljen 8723:302:n päältä.
325. Villakangasta, jätteitä arkun pohjasta, m.m. kasvijäännöksiä, kaikki
kupurasoljen n:o 8723:302:n alta
(kts. karttaa E, sekä seuraavaa numeroa).
326. Pala kupurasoljen palkimesta sekä orgaanisia aineita, niinkuin kangasta y.m.
L.kupurasoljen N^o 8723:302 alta (kts. edell. n:oa).

8723.
Köyliö.
327. Kangasjätteitä, mahdollisesti muitakin orgaanisia aineita, kaikki kupurasoljen n:o 8723:303:n pinnalta.
328. Pieni katkelma kupurasoljen n:o 8723:303:n palkimesta sekä orgaanisten aineiden jätettä.
L. kupurasoljen n:o 8723:303:n alta.
329. Muutamia palasia pohjakerroksesta, etupäässä puuta ja kasvijäännöksiä.
Rintaketjujen alta.
330. Aivan pieni villakankaan pala.
Kangas oli tarttunut kiinni tasavartisen soljen (n:o 8723:305) palkimen kiinnityskohtaan.
331. Pala "pohjakerrosta" (kangasta, kasvijäännöksiä, karpäsen toukkia, puuta).
L. esineen 8723:307:n alta.
332. Pala "pohjakerrosta" oikeanpuolisen rannerenkaan alta. Alinna kasviosia, seuraavat kerrokset ovat: tuohta, puuta, kangasta (2 kerrosta?).
333. Pala "pohjakerrosta" (kts. edell.).
Sormuksen n:o 8723:300:n alta.
Myöskin sormiluun palasia.
334. Joukko palasia "pohjakerroksesta" (kangasta-

8723.
Köyliö.

puuta, y.m.).

L. oikean käden sormusten kohdalta.

335. Joukko palasia "pohjakerrokseta", etupäässä puuta.

Haudan W-päästä.

336. Joukko palasia arkun pohjasta, etupäässä puuta.

Haudan keskivaiheilta.

337. Pronssikierukka, sekä sen ympärillä kangasta ehkä muitakin orgaanisia aineita.

Löyd. tuntemattomasta paikasta.

338. 11 saviastianpalasta, kaikki koristamattomia, mahdollisesti kahdesta saviastiasta.

L. haudan jalkapäästä.

339. Pääkallon luita, joista parhaiten säilyneet ovat

a. Yläleuan luu, sekä siihen kuuluvat hampaat, joista kuitenkin osa on irtaantunut.

b. Alaleuan luu, josta kaksi hammasta on irtaantunut.

Muut luuosat ovat hyvin huonosti säilyneet niinkuin

c. kolme pääkallon osaa (c kartalla B).

340. Pieni luupalanen,

f kartalla B.

341. Kylkiluun katkelma

g kartalla B.

8723. 342. Luupalasia haudan keskikohdilta, m.m. katkel-
Köyliö. ma oikeasta käsivarresta.

343. Hiilenpalasia, 3 kpl.
Kts. karttaa B.

Hauta XXIX.

344. Pyöreä kupurasolki (Appelgrenin tyyppi D),
jonkun verran matalampi kuin Köyliön kalmis-
ton muut D-tyyppiset soljet. Lämpimitta 6,47 >
6,8 cm.

Kts. kuvaa seuraavalla sivulla.

Hauta XXIX oli heti haudan XXVII
alla; kaikesta päättäen onkin hau-
ta XXIX rikottu hautaa XXVIII teh-
täessä.

345. Pronssinen, valettu ketjukkannatin ("Brillen-
spiral")  -muotoinen, hyvin litteä. Kan-
nattimesta riippuu vielä pätkä pronssiketjua.

Kts. kuvaa ja karttaa (c).

346. Samanlainen ketjukkannatin kuin edellinen.
Esine on melkein kokonaan rautaruosteen peit-
tämä.

Kts. kuvaa ja karttaa (c).

347. Pronssinen ketjukkannatin tai -jakaja, joka
on ruostunut kiinni rautaiseen tankoketjuun
(348a) sekä pronssiketjuihin (348a). Pituus

8723.
Köyliö.

3,34 cm.

Kts. kuvaa ja karttaa (c).

piirros

kuvaa

Hauta XXIX (osa)

Vrt. karttaa c.

348. Pronssiketju, pahoin särkynyt (kts. kuvaa).
- a. n.18cm pitkä katkelma tarttunut tankoketjun ruosteeseen (349a) sekä esineeseen n:o 347.
 - b. n.33cm pitkä katkelma, jossa pieniä palasia ruostetta ja kangasta.
 - c. n. 10,5 cm pitkä katkelma, tarttunut kiinni rautaisen tankoketjun ruosteeseen(349b).
 - d. 3,37 cm pitkä katkelma.

8723.
Köyliö.

- e. n. 8,8 cm pitkä katkelma, johon kaksi tanko-
ketjun nivelkatkelmaa on tarttunut (349c).
- f. n.9 cm pitkä katkelma, jonkun verran ohu-
empaa ketjua kuin edelliset.
- g. n. 10,5 cm pitkä katkelma, jatko edelli-
selle.
- h. n.5cm pitkä katkelma, samaa paksuutta
kuin edell.
- i. n.5,2cm pitkä katkelma, kiinnitetty kan-
nattimeen n:o 345.

- 349a. Kymmenkunta rautaisen tankoketjun katkelmaa, aivan muodottomiksi ruostuneet. Jokainen ni-
vel päällystetty tiheästi kierretyllä prons-
silangalla. Nivelet ovat olleet kaksi rinnan.
- a. Aivan muodottomaksi ruostunut katkelma,
jonka ruosteeseen kannatin sekä pronssi-
ketjun katkelma ovat tarttuneet (n:ot
347 ja 348a). Kangasta.
 - b. Katkelma, johon on kiinniruostunut prons-
siketjun katkelma 8723:348 c).
 - c. Kaksi katkelmaa, jotka molemmat ovat tart-
tuneet pronssiketjun katkelmaan n:o 348e)
Kangasta.
 - d. 5,64 cm pitkä katkelma, pahasti ruostu-
nut. Nivelet ovat rinnan. Kangasta.
 - e. 5,8 cm pitkä katkelma, samantapainen kuin
edellinen. Kangasta.
 - f. 5,69 cm pitkä katkelma, jossa pronssilan-
ka, jolla nivelet ovat päällystetyt, on
selvästi näkyvissä. Kangasta (pieni pala
kangasta on irtaantunut).
 - g. 6,39 cm pitkä katkelma, johon kangasta on

8723.
Köyliö.

tarttunut.

h. 5,91 cm pitkä katkelma (yksi nivel).

Kangasta.

i. 6,19 cm pitkä katkelma. Kangasta.

j. 5,7 cm pitkä katkelma. Kangasta.

Kts. kuvaa ja karttaa (c).

350. Esiliinan vyötärökoriste, joka on tehty kangaseen kiinnitetyistä pronssikierukoista. Siihen kuuluu ainakin 14 tähteä: Hannunvaakunoita, kerrottuja ristejä j.n.e. (Vrt. T. Vahter, Pronssikierukkakoristelun teknillisistä menetelmistä. Suomen Museo 1928, s.64-65, kuva 6).

(valok.6649-51.)

Osa löydettiin haudan XXVIII:n puukontuppea esiinkaivettaessa, joten kydeessäoleva osa on piirretty haudan XXVIII karttaan D). Osa löydettiin puukontupen alta, kupurasoljen 344:n vierestä (Haudan XXIX:n kartta c, kts. kuvaa).

- 350a. Pala samasta vyötärökoristeesta kuin edell. Kangas on reunustettu lautavyönauhalla. Pronssikierukat ovat irtaantuneet.

L. likeltä puukontuppea.

351. Kahtia katkennut pronssinen, leveällä keskiosalla varustettu kierteissormus. Sormuksen pintaan on tarttunut orgaanisia aineita. Sormuksen sisässä oli

a. sormiluu.

Kts. kuvaa ja karttaa c.

8723. 352. Iso pronssinen puukontuppi sekä siihen kuulu- (valok.6652.)
 Köyliö. va rautainen veitsi. Tupen toinen puoli on ollut päällystetty koristeellisella pronssi-levyllä, toisella puolella on ollut nahkaa ja tuohta. Kartalla B ovat kaikki pronssiset osat merkityt mustalla värillä, puukko viheriällä, orgaaniset aineet punaisella paitsi, hiilenpalaset 352a, jotka ovat mustilla vino-viivoilla piirretyt.
 L.k. kts. kartt. A ja B.
- 352a. Muutamia hiilenpalasia,
 löyd. edellisen alta, kts. karttaa B.
353. Böhmiläinen hopearaha ^{rikkinäinen, /} Tri C.Å. Nordmanin määritelmän mukaan on joko Boleslaus I:n (992-1025) tai Boleslaus II:n (1058-81) lyöttämä.
- 353a. Orgaanisia aineita edellisen alta.
 N^o:t 353 ja 353a löyd. jonkun verran erillään tämän haudan muista löydöistä. Kts. karttaa A.
354. 3 helmeä (2 lasihelmeä - 1 emaljihelmi).
 Lasihelmet ovat sinisiä, emaljihelmi vihreä.
 L. likeltä edell.
355. Kymmenen pronssikierukkaa.
 L.k. kts. kartt. A.
356. Pieni pronssikierukkakoriste sekä pari katkelmaa sitä jonkun verran suuremmasta sommi-

8723.

telmasta.

Köyliö.

L.k. kts. kartt. A.

357. 11 irtonaista pronssikierukkaa sekä orgaanisia aineita, jotka niihin olivat tarttuneet.

L.k. kts. kartt. A,

358. Pieni pronssinen kulkunen, kts. vieressä olevaa kuvaa, sekä kangasta.



L.k. kts. kartt. D.

359. Palasia pitkästä ihmisen luusta.

L.k. kartt. D.

360. Pala ihmisen luuta.

L. n: on 355:n yhteydessä.

361. Kolme palasta ihmisen luuta.

L.k. kts. kartt. A.

362. Kaksi kierteissormusta, toisessa 7,5 kierrettä, toisessa 3 kierrettä. Molempiin on tarttunut orgaanisia aineita.

L.k. ei ole tarkalleen määrättävissä.

363. Aivan pieniä katkelmia pronssikierukkakoristeista, mahdollisesti numerosta 350, sekä muutamia villakankaan palasia.

Löydetty seulasta.

364. Näytteitä arkun pohjasta

eri puolilta hautaa.

8723.
Köyliö.

365. Pronssinen kierteissormus, 6,5 kierrosta; hyvin säilynyt.

L. hautojen XXIX ja XXVIII:n S-
puolelta, joten on epävarmaa kum-
paiseen hautaan esine kuuluu.

366. Hyvin leveä pronssinen rannerengas; koristuk-
sina -muotoisia punsattuja leimoja. Reunat
ovat jonkun verran murtuneet. Korkeus 4,55
cm.

L. hautojen XXIX ja XXVIII W-puo-
lelta, kuuluu otaksuttavasti kui-
tenkin hautaan XXIX.

367. Kolme katkelmaa rautaisesta sirpistä. Kärki
puuttuu, niinkään ruoto. Pituus 13,7 cm.

L. niinkuin edellinen.

368. Rautanaulojen katkelmia, 6 kpl.

L.k. kts. kartt.A.

Hauta XXX.

369. Keihäänkärki, putkella varustettu. Toinen
puoli putkesta on ruostunut rikki.
Myöskin terä on pahasti ruostunut.
Mitat: 24,07 × 3,62 (=putken leveys).

L. pääkallon vierestä,
sen vasemmalta puolelta.



8723.
Köyliö.

370. Rautaisen niittinaulan kanta, nelikulmainen.
L. suunnilleen haudan keskeltä.
371. Pari ihmisen hammasta.
Ainoat jätteet pääkallosta.
372. Hyvin karkea, koristamaton saviastianpala.
L. pääkallon vierestä, sen oikealta puolelta. Onko esine alunperin kuulunut tähän hautaan on epävarmaa.

Hauta XXXI.

373. Pronssinen "skandinaavilainen" tasavartinen solki. Koristuksina kaiverrettuja viivoja sekä sitäpaitsi 12 nystyrää. Esineen pintaan on tarttunut kangasta. Paljin, joka on ollut rautainen, puuttuu. Pituus : 8,1 cm.
Kts. kaiv. kert. y.k.547.

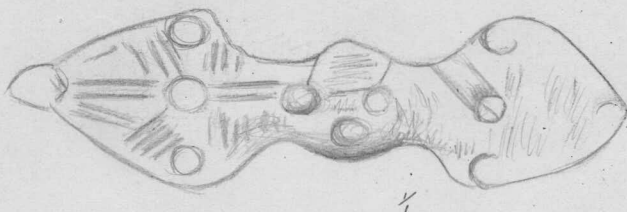

374. Kaksi pientä pätkää kaksoisrenkaisesta ketjusta, toinen 3,4cm, toinen 1,3 cm.
Ketjut ovat olleet kiinnitetyt solkeen n:o 373 (y.k. 547).

8723.
Köyliö.
375. Kaksoiskartionmuotoinen helmi, vaaleanvihreä.
Kts. kaiv. kert. (y.k.539).
376. Kaksi (1?) rautaista "Brillen"-muotoista riipettä, jotka ovat yhteenruostuneet.
Kts. kaiv. kert. (y.k.551).
377. Aivan pieniä katkelmia isosta pronssisesta puukontupesta. Isoimpaan on tarttunut kangasta ja nahkaa.
Kts. kaiv. kert. № 376 on mahdollisesti kuulunut tähän. (y.k. 548).
378. Pieni, melkein pyöreä pronssikierukkatähti.
Kts. kaiv. kert.
(y.k. 542.)
- 
379. Pronssikierukkatähden palasia.
Kts. kaiv. kert. (y.k. 545).
380. Katkelma pronssisesta kierteissormuksesta.
Kts. kaiv. kert. (y.k. 544.)
381. Rikkinäinen kierteisrengas, tehty hyvin ohuesta pronssivartaasta. Tämän ohessa oli myöskin sormiluun (?) pala.
Kts. kaiv. kert. (y.k. 543.)
382. Rautaisen sirpin katkelma. Pituus: 4,45 × 3,01 cm.
Kts. kaiv. kert. (y.k. 549).
383. Pieni nelikulmainen pronssilevy, johon rauta-

8723.
Köyliö.

ruostetta on tarttunut.

Kts. kaiv. kert. (y.k. 540).

384. Hyvin pieni suorakaiteenmuotoinen pronssi-
hela. (kts. kuv.).



Kts. kaiv. kert. (y.k. 546.)

385. Rautainen punnus, joka on ollut kuparilevyl-
lä päällystetty. Esine on aivan muodottomak-
si ruostunut.

y.k. 550.

386. Kaksi pientä raudanpalasta. y.k. 552.

Hauta XXXI oli hyvin epäselvä,
joten on vaikeata varmuudella sa-
noa, mitkä esineet todellisuudessa
ovat kuuluneet tähän hautaan. Var-
sinkin epävarmoja ovat esineet
8723:381-386.

Hauta XXXII.

387. Pieni katkelma pronssisesta kierteissormuk-
sesta.

L. haudan keskikohdalta.

388. N. 60 palasta hyvin karkeatekoisesta savi-
astiasta. 12 palasta on liimattu yhteen, jo-
ten astian muoto (pohjaa lukuunottamatta) on
selvästi näkyvissä. Astia on ollut nyörivii-
voilla koristettu.

L. haudan jalkapäästä.

8723.

Köyliö.

Hauta XXXIII.

mahdollisesti ovat esineet 8723:279-283
(kts.haut.XXVI) peräisin haudasta XXXIII.

Hauta XXXVI.

389. Pronssinen kierteissormus, pyöreästä pronssi-
langasta tehty. 4 kierrosta. Läpim. 1,93 cm.

Löydön yhteenkuuluvaisuus haudan
kanssa epävarma.

390. Pieni sileä kivi, hyvin säännöllinen. Läpi-
mitat: 1,29 × 0,9 cm.

Kts. edell.

391. Pieni punnus  kuparia tai pronssia.

Kts. edell.

392. Neljä pientä raudanpalasta, mahdollisesti
jätteitä rautaisesta punnuksesta.

Kts. edell.

Hauta XXXVIII.

393. Koristeellinen hopealevy (kts.vieressä ole-
vaa kuvaa). Levyn keskellä
ristinmuotoinen koriste.

L.k. kts. karttaa.

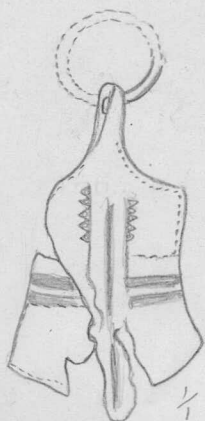

8723.
Köyliö.

394. Lasihelmi, kultakalvolla päällystetty.
L.k. kts. karttaa.

395. Hopearaha, eheä, Henrik "Mustan" lyöttämä
(1026-40) Regensburgissa (C.A. Nordmanin mu-
kaan). Vrt. Dbg 1094 b.
L.k. kts. karttaa.

396. Kolme hyvin pientä katkelmaa hopearahasta.
L.k. kts. karttaa.

397. Hihnan päätehela, pronssinen, (kts. kuvaa).
Pronssikiskojen välissä nahkaa. Mitat: 5,82 x
1,15 x 0,81 cm.

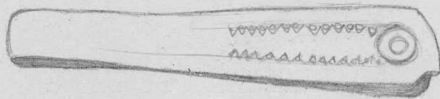

L.k. kts. karttaa.

398. Epämääräinen pronssilevyn palanen.
L.k. kts. karttaa.



399. Neljä pronssikierukatähteä sekä pieni pala
pronssirenkailla koristettua reunaa. Kolme
tähteä on soikeanmuotoista, kaksi samankokois-
ta, kolmas muita suurempi. Neljäs tähti on
pisaranmuotoinen.

a. Tuohta, isoimman tähden päältä.

b. Pieni luupala.

Yllämainitut esineet olivat heti
pääkallon yläpuolella. Kts. karttaa.

400. Pisaranmuotoinen pronssikierukatähti.
L. pääkallon oikealta puolelta.

8723.
Köyliö.

401. Pieni pronssikierukkatähti, rikkinäinen, sekä siihen tarttuneita orgaanisia aineita.
L. suunnilleen vainajan rinnan kohdalta. Kts. karttaa.
402. Pieni, pisaranmuotoinen (?) pronssikierukkatähti, kokonaan tekstiilien ja muitten orgaanisten aineitten peittämänä.
L. likeltä edellistä. Kts. karttaa.
403. Pieni soikeanmuotoinen pronssikierukkatähti. Sen alapuolella puuta y.m.
L. samassa linjassa kuin edellinen ja 401.
404. Pieni, pisaranmuotoinen pronssikierukkakoriste.
L. melkein rivissä edellisten (401-403) kanssa.
405. Pieni, melkein pyöreä pronssikierukkakoriste.
L. edellisen vierestä.
406. Pieni, soikeanmuotoinen pronssikierukkatähti.
L. likeltä edellistä.
407. Pieni, pisaranmuotoinen pronssikierukkatähti.
L.k. kts. karttaa.
408. Pieni rikkinäinen pronssikierukkatähti.
L.k. kts. karttaa.
409. Pieni soikeanmuotoinen pronssikierukkatähti.
L.k. kts. karttaa.

8723. 410. Samanlainen pronssikierukkatähti kuin edelli-
Köyliö. nen.
L. likeltä edellistä.
411. Rikkinäinen pronssikierukkatähti.
L. likeltä №:a 409.
412. Rikkinäinen pieni pronssikierukkatähti.
L.k. kts. karttaa.
413. Pala vaaleanharmaata piitä.
L.k. kts. karttaa.
414. Pieni epämääräinen rautapuikko. Pituus 2,33
cm.
L. k. kts. karttaa.
415. Pala vainajan pääkopasta.
416. Neljä ihmisen hammasta.
L.k. kts. karttaa.
417. Heukaluun palasia sekä 10 hammasta.
L.k. kts. karttaa.

Esineet 8723:393-417 ovat haudasta
XXXVIII.

8723.

Köyliö.

Hauta XXXIX.*Arvelokaus*

418. Neljä helminauhaa (kts. kuvaa), yhteensä (valok.6653.)
184 helmeä. Helmistä mainittakoon 2 karneolihelmeä, 6 fasettoitua massahelmeä, 69 yksinkertaista sinistä ja 26 keltaista lasihelmeä, 21 sinistä kaksoishelmeä, 1 keltainen kaksois-lasihelmi ja 1 kolmijakoinen lasihelmi. Muut ovat emaljihelmiä, ruskeita, vihreitä ja keltaisia.

Helmet pujotettiin langalle jo paikan päällä joten helmien yhteensä kuuluvaisuus lienee verrattain oikea. Ne helmet, jotka olivat paikoiltaan siirtyneet, ovat eri laatikossa.

8723.
Köyliö.

419. 5 arapialaista hopearahaa sekä arapialaisen hopearahan jäljennös. Kaikki ovat olleet silmukoilla varustetut.

L. helmien yhteydessä.

(valok.6653.)

420. Pronssinen kupurasolki, Appelgrenin D-tyyppiä. Esineen pintaan on tarttunut tekstiilijätteitä. Soljen rautaisesta neulasta on hyvin pahasti ruostunut katkelma säilynyt.

Vainajan vasemman olkapään kohdalta.

421. Samanlainen kupurasolki kuin edellinen. Esineen pinnassa tekstiiliä. Neulasta ruostemöhkäle vain jäljellä, sekä pieniä palasia.

Oikeanpuolinen solki.

422. Rintaketjut, pronssiset,

a. Arvioltaan n. 30 cm pitkä pronssiketjunpätkä, tehty spiraalirenkaista. Suunnilleen ketjun keskikohdilla on sen ympäri sidottu lanka. Kolmessa kohdassa on ketju tarttunut rautaisen tankoketjun ruosteeseen.

b. Pronssiketju, osaksi kokoonpantu spiraalirenkaista, osaksi kaksoisrenkaista, suurimaksi osaksi rautaruosteen peittämänä.

c. Pronssiketjun pätkä, n. 20 cm pitkä, kaksirivinen. N. 8 cm ketjusta on ohuempaa.

d. N. 7 cm pitkä pätkä, samanlainen kuin c:ssä mainittu.

e. N. 7 cm pitkä pätkä, samantapainen kuin ed.

f. N. 2,5cm " " " " "

(Kts. myös 438)

8723.
Köyliö.

423. Rautainen tankoketju; nivelten ympäri on pronssilankaa kierretty.
- a. $1\frac{1}{2}$ niveltä, pahasti ruostunut.
 - b. Rautainen rengas, johon 4 (2) niveltä on ollut kiinnitetty.
 - c. 2 vaillinaista, ruostunutta niveltä.
 - d. Ruostemöhkäle, jossa ainakin neljä niveltä. Tähän on myöskin 422a tarttunut.
 - e. 2 yhteenruostunutta niveltä; toisesta on pieni pala irtaantunut.
 - f. 2 yhteenruostunutta niveltä. Näihin on 422a kiinniruostunut.
 - g. Tankoketjun nivel kiinniruostunut ketjuun 422a.
 - h. Ruostemöhkäle, jossa ainakin yksi nivel. Kts. 422 b.
 - i. Verrattain hyvin säilynyt tankoketjun nivel.
 - j. Pahasti ruostunut tankoketjun nivel.
 - k. Ruostunut tankoketjun nivel.
 - l. Ruostetönkki, luultavasti kaksi niveltä sekä niitä yhdistävä rautainen rengas.
 - m. Tankoketjun nivel.

L. leukaluun kohdalta.

424. Pronssisen(?) tankoketjun nivel, 3,68 cm pitkä, toisessa päässä ketjun rengas. Esineen ympärillä orgaanisia aineita.

Kts. karttaa.

425. Palmikon riipus. Tämä on kokoonpantu pitkistä spiraaliputkista, lasihelmistä ja kulkusista (kts. kuvaa) siten että kaksi samantyyppistä ryhmää on riippunut vierekkäin.



8723.
Köyliö.

käin. Ylinnä kaksi putkea, jakajan alapuolella kolme putkea, jotka päättyvät lasihelmiin ja kulkusiin.

425a. Villakangasta, edellämainittujen spiraaliputkien alta ja päältä.

426. Pronssinen ketjukkannatin, luultavasti riipuksena käytetty. Esine,

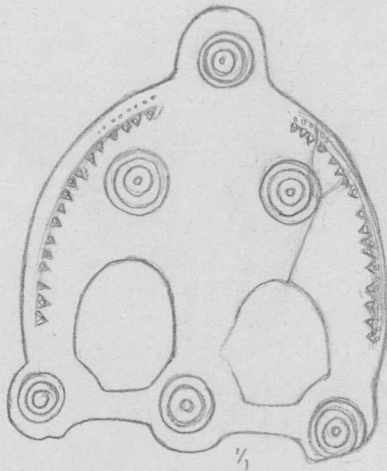

joka on hyvin valkoisesta pronssista tehty, on koristettu niinkuin vieressä oleva kuva osoittaa.

Kts. karttaa.

427. Pronssinen rannerengas, koristettu niinkuin

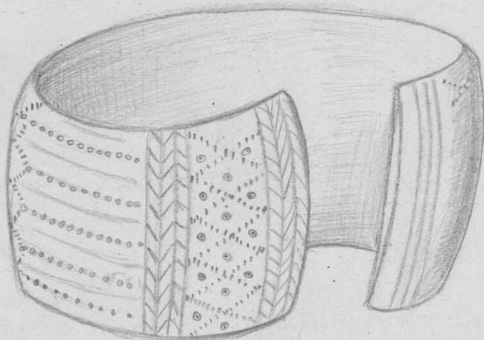

vieressä oleva kuva osoittaa. Reunat jonkun verran rikkimurtuneet. Suurin läpimitta 6,4cm.

Esine on ollut vainajan oikeassa ranteessa.

428. Aivan samanlainen rannerengas kuin edellinen.

Vasemmasta ranteesta.

429. Iso pronssinen, leveällä keskiosalla varustettu kierteissormus. Pronssivartaan läpileikkaus kolmikulmainen.

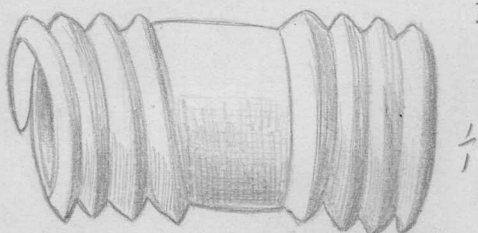

8723.
Köyliö.

Pituus n. 5,7 cm, läpileikkaus n. 2,9 cm.
(Kts. kuvaa ja karttaa).

430. Pronssinen (hopeoitu?) leveällä keskiosalla varustettu sormus, huomattavan paljon pienempi kuin edellinen. Suurin läpimitta ainoastaan 2,1 cm.

L.k. kts. karttaa.

431. Kaattereiden kulkusheloja kannatinheloineen. (valok.8567.)
Kumpaankin kannattimeen kuuluu 4 kulkusta. Kulkuset ovat n. 3cm:n läpimittaisia, pinnaltaan syvennyspistein koristettuja. Kulkusia on kannattanut 10cm:n pituinen edestakaisin polveilevan vartaan muotoinen, pronssista valettu hela; luultavasti ovat kulkuset olleet langalla siihen kiinnitetyt. (Kts. Tyyni Vahter, Kaatterit. S.M. 1931-32, s.40-49).

L.k. kts. karttaa.

432. Pronssikierukkakoriste, nähtävästi kaattereista. Pronssikierukoista kokoonpannun tähtösen jatkona on kolme lankaan peräkkäin pujotettua kierukkaa. (valok.9211.)

L. vasemmanpuoleisen helan vierestä. (Kts. T.Vahter, Kaatterit, SM 1931-32, s.41, kuv.3).

433. Rautainen sirppi, rikkoutunut, myöskin pahasti ruostunut.

L.k. kts. karttaa.

434. Pieniä pätkiä lankaa helminauhoista, maisteri

8723.

Kenttämään mukaan villalankaa.

Köyliö.

435. Villalangan pätkiä "palmikkohelasta" 425
 a. vasemmanpuoleisen koristesikermän toisesta ylimmäisestä putkesta (kts.karttaa)
 b. oikeanpuoleisen ryhmän eräästä alimpana olevasta putkesta (kts. karttaa).
436. Isompi pala villakangasta vasemmanpuoleisen soljen vierestä.
 L.k. kts. karttaa.
437. Villanauhaa sekä muita villakankaanjätteitä.
 L. vasemmanpuoleisen soljen läheltä.
438. Joukko tekstiilipalasia, villakangasta sekä
 a. n. 5 cm pitkä pätkä pronssiketjua.
 L. vasemmanpuoleisen soljen läheltä, osaksi ketjujen alta (Kts. karttaa).
439. Konglomeraattipalasia, 4 kpl., joissa etupäässä kangasta, mutta myöskin jätteitä pohjakerroksesta.
 L. 422c:n alta.
440. Konglomeraatti, jonka muodostaa jätteitä pohjakerroksesta sekä tekstiilijätteitä.
 L. pääkallon läheltä (kts. karttaa).
441. Konglomeraatti rintaketjujen alta ja päältä; (valok.6654.)
 jätteitä pohjakerroksesta sekä tekstiiliä.

8723.
Köyliö.

Alla olevassa kuvassa nähdään kohta, jossa ketjukkannatin 426 lepäsi villakangasta vastaan. Kuvan alareunassa nähdään sitäpaitsi pieniä pronssikierukoita alkuperäisessä asennossaan. Pohja- ja päällimmäisessä pintakerroksessa on maisteri Kenttämaa huomannut lehtiä, turkista ja , ainakin alimpana, puuta. Konglomeraattiin sisältyy myöskin ruostepalasia, nähtävästi tankoketjusta.

L.k. kts. karttaa.

Valokuva

442. Hyvin säilynyt villakankaan pala sekä pieniä konglomeraattipalasia, joissa m.m. pieniä

8723.
Köyliö.

pronssikierukoita.

Vasemmanpuolisesta rannerenkaasta.

443. Kolme pientä tekstiilipalasta.
L. vasemmanpuolisen rannerenkaan läheltä.
444. Kymmenkunta tekstiilipalasta.
Oikeanpuolisesta rannerenkaasta.
445. Konglomeraatti, isomman sormuksen,
429:n alta.
446. Pronssikierukoita,
vasemmanpuolisten kaatterien kohdalta.
447. Palasia haudan pohjakerroksesta vasemmanpuolisten kaatterien kulkushelosten läheisyydestä.
448. Pohjakerroksen palasia pienemmän sormuksen (430) läheisyydestä.
449. Puuta ja luunpalasia
tuntemattomasta paikasta.
450. Leukaluun pala sekä n. 8 hammasta.
451. Luun palanen, pääkallosta.
452. Konglomeraatti, johon sisältyy jätteitä pohjakerroksesta sekä jätteitä tukasta. (kts. karttaa).

8723.
Köyliö.
453. Kaksi luunpalasta (kylkiluita?), rinnan kohdalta.
454. Kaksi käsivarrenluuta,
vasemmanpuolisesta rannerenkaasta.
455. Kaksi sormiluuta
isommasta sormuksesta (№ 429).
456. Jonkun kuivuneen hedelmän(?) asydän.
L.k. kts. karttaa.
457. Epämääräinen esine, ehkä samantapainen kuin edellinen,
l.k. kts. karttaa.
- Hauta XL.
458. Rautainen keihäänkärki, putkellinen, kapealehtinen. Kärkiosa katkennut. Haudassa oli keihään varsi koko pituudeltaan vielä näkyvässä ruskeana viivana (keihään koko pituus 2,07 m). Varresta on pieni katkelma otettu talteen.
459. Saviastia, kukkaruukun muotoinen, karkeasti tehty, ilman koristuksia. Suurin läpimitta 15,5 cm. Astia oli pieninä palasina vainajan rinnan kohdalla. Museossa on astia uudestaan liimattu kokoon.

8723.

Köyliö.

Hauta XLI.

460. Hopeinen hevosenkenkäsolki, molemmat päät ylöspäin kierretyt. Paljin katkennut. Läpimitta suunnilleen 4,2 cm.

Hauta XLI oli suurimmaksi osaksi jo aikaisemmin hävitetty, joten soljen ja haudan yhteenkuuluvaisuus jää epävarmaksi.

Hauta XLII.

461. Esiliinan helmaa. "Siinä on käytetty muita (valok. 6655-56) avarampia -5mm:n paksuisia kierukkaputkia,

valokuvia

joiden keskikohdilla pronssilanka on suoraksi vedetty. Lankoihin pujoteltaessa nämä put-

8723.
Köyliö.

kien oikaistut keskikohdat on asetettu leikkaamaan toisiaan. Näin on joka toiseen langain risteyskohtaan muodostunut pieni risti, kun taas joka toiseen risteyskohtaan on asetettu lyhyempi kierukka, jonka läpi molemmat langat kulkevat" (Tyyni Vahter, Pronssikierukkakoristelun teknillisistä menetelmistä. SM.1928, s.62, kuv. 1).

Pronssikierukkakoristeen päällä ruohoa ja lehtiä, päällimmäisenä puuta.

462. Esiliinan reunaa. Siinä on yksinkertainen rivi pronssikierukoita (a-c kartassa B).

462a. Jatko samasta kuin edellinen.

463. Pronssinen kierteissormus, n. kolme kierrosta.

L.k. katso kartt. A.

464. Kaksi palaa (toinen niistä aivan pieni) puuta tai luuta.

L.k. kts. kartt. B.

465. Hyvin isokantainen rautanaula, kahtia katkennut.

L.k. kts. kartt. A.

466. Rautanaula, aivan rikkiruostunut.

L.k. kts. kartt. B.

467. Niittinaula.

L.k. kts. kartt. A.

8723.
Köyliö.

468. Ihmisen luita: n: on 461 alla jätteitä jalka-
luista, oikeanpuolisesta jalasta kymmenkunta
luuta varpaista; sitäpaitsi kaksi muuta luu-
ta.

Hauta XLIII.

469. Rikkinäinen, pyöreästä pronssilangasta tehty
kierteissormus.
470. Saksalainen hopearaha; tri C.A. Nordmanin
määr. m kreivi Herman'in Emdenissä (†1086)
lyöttämäksi.
471. Epämääräinen rautaesine, pahasti ruostunut.
472. Eläimen hammas (kynsi?).

Hauta XLIV.

473. Pronssinen korvalusikka (?). Kts. kuvaa.

Mitat: 6,9 × 1,93 × 0,87 cm.

L.k. kts. karttaa.



8723.
Köyliö.

474. Pronssisen kankiketjun nivel; renkaat ovat rautaisia. Pituus 7,33 cm.

L.k. kts. karttaa.

475. Neljä lasimassahelmeä sekä joukko särkyneitä helmiä.

Kts. karttaa.

476. Hyvin pieni pronssinen rengassolki, ohuesta pronssilangasta tehty (kts. kuv.).

L.k. kts. karttaa.



477. Epämääräinen pronssiesine (sormus?). Kts.

kuvaa.

L.k. kts. karttaa.



478. Kaksi pronssiketjun rengasta.

479. Kolme hyvin pientä kierukkaputkea.

480. Rautanaula, kanta rikki. Pituus 7,3 cm.

L.k. kts. karttaa.

481. Rautanaula, pahasti ruostunut. Pituus 7,56cm.

L.k. kts. karttaa.

482. Kaksi ihmisen hammasta.

L. helmien yhteydessä.

8723.

Köyliö.

Hauta XLV.

483. Ihmisen pääkallon luita, sekä pääkallon kohdalta tavattuja luita.
L.k. kts. karttaa. Depon. Anat. laitokseen 17/1 -34.
484. Ihmisen luita.
L.k. kts. karttaa. -"-
485. Kaksi palanutta luunsirua (luultavasti sattumalta joutuneet hautaan).

Hauta XLVI.

486. Ihmisen pääkallo.
Kts. karttaa. Depon. Anat. laitokseen 17/1 -34.
487. Luita pääkallon alta.
Kts. kertomuksessa olevaa kuvaa. -"-
488. Ihmisen luita.
Kts. karttaa. -"-
489. Saviastian reunapala, joka mahdollisesti sattumalta on joutunut tähän hautaan.

8723.
Köyliö.

Irtolöytöjä.

490. Rautainen niitti, toinen kanta rombimainen.
Pituus 2,9 cm.
R. a 3 (1.k.205).
491. Kahtia katkennut rautanaula.
R. a5 (1.k.223).
492. Pieniä epämääräisiä raudanpalasia, 5 kpl.
R. a6 (1.k.234).
493. Rautainen niitti, kahtia katkennut.
Kuten edell. (1.k. 73).
494. Kaksi epämääräistä raudanpalasta, toisen pi-
tuus 4,05, toisen 2,72 cm.
Kuten edell. (1.k. 74).
495. Rautanaula, pituus 5,55cm, ja epämääräinen
raudanpala, pituus 5,75 cm.
Kuten edell. (1.k. 228).
496. Tulusraudan katkelma.  -muotoinen. Pi-
tuus n. 4,7 cm.
Kuten edell. (1.k. 229).
497. Raudanpalasia, 4 kpl., ehkä miekan säilästä.
Kuten edell. (1.k. 235).
498. Pieni pronssinen kierteissormus, vähän enem-
män kuin kolme kierrosta.
Kuten edell.(1.k. 301).

8723.
Köyliö.

499. Pronssinen hevosenkenkäsolki, päät ylöspäin kierretyt. Paljin katkennut. Esineestä riippuu yksinkertainen pronssirengas. Soljen läpimitta: 3,5 cm.

R. a7 (1.k. 232).

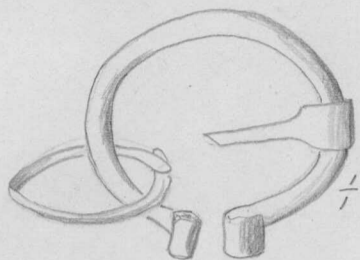

500. Särkyneen viheriäisen helmen palasia.
Ruutu a7 (1.k. 233).
501. Katkennut rautanaula, pituus 3,73 cm.
Ruutu a8 (1.k. 230).
502. Saviastian reunapala, koristamaton.
Ruutu a 8 (1.k. 237).
503. Kymmenkunta hyvin karkeatekoisia, koristamattomia saviastianpalasia, samantapaisia kuin n:o 502.
Ruutu a 8 (1.k.268).
504. Pronssilangan katkelma (kierteissormuksesta?).
Ruutu a 8 (1.k. 258).
505. Epämääräisen rautaesineen katkelma. Pituus 8,87 cm.
Ruutu a 8 (1.k. 259)
506. Parikymmentä koristamatonta saviastianpalasia, kaikki ilmeisesti samasta astiasta.
Ruutu a 11 (1.k. 53).

8723.
Köyliö.

507. Rautanaula; kanta puuttuu. Pituus 6,3 cm.
Ruutu a 14 (1.k.1).
508. Saviastian pohjapala. Astia on ollut sileäpintainen.
Ruutu b 2 (1.k. 207).
509. Kolme pientä koristamatonta saviastianpalasta.
Ruutu b 2 (1.k. 208).
510. Rautaniitti. Toinen kanta rombinmuotoinen.
Pituus 3,7 cm.
Ruutu b 2 (1.k. 215).
511. Muutamia pronssiketjun osia (5 rengasta).
Ruutu b 2 (1.k.85).
512. Rautanaula, pituus 5,8 cm.
Ruutu b 3 (1.k. 82).
513. Rautaniitti (?), kolmeen kappaleeseen rikki-ruostunut.
Ruutu b 3 (1.k. 83).
514. Muodottomaksi ruostunut rautainen veitsi.
Kahvasta puuta säilynyt. Mitat: 10,25 x 1,85 x 1,29 cm.
Ruutu b 3 (1.k. 206).
515. Rautainen veitsi(?), kahtia katkennut. Esine on aivan muodottomaksi ruostunut.
Ruutu b 3 (1.k. 212).

8723.
Köyliö.

516. Neljä koristamatonta saviastianpalasta, niistä yksi reunapala.
Ruutu b 3 (l.k. 211).
517. Kolme koristamatonta saviastianpalasta.
Ruutu b 3 (l.k. 216).
518. Kahtia haljennut epämääräinen rautapala.
Ruutu b 4 (l.k. 209).
519. Kahtia katkennut rautaniitti.
Ruutu b 4 (l.k. 213).
Samassa ruudussa oli kahdessa paikassa hiiltä, jota ei kuitenkaan otettu talteen (löytökohdat 217 ja 218).
520. Kolme pientä saviastianpalasta, verrattain tiivistä lajia.
Ruutu b 5 (l.k. 303).
521. Kaksi hyvin pientä raudanpalasta.
Ruutu b 5 (l.k. 72).
522. Rautaniitti. Pituus 2,7 cm.
Ruutu b 5 (l.k. 222).
523. Rautaisen veitsen teräkatkelma, pahasti ruostunut. Mitat: 6,59 × 1,97 cm.
Ruutu b 5 (l.k. 302).
524. Pronssikierukkaputki, pituus 1,83 cm.
Ruutu b 5 (l.k. 67).

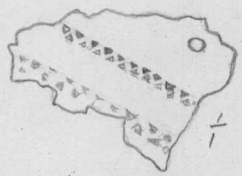
8723.
Köyliö.
525. Rautainen avain(?), pahoin ruostunut, molemmista päistä katkennut. Pituus 10 cm.
Ruutu b 5 (l.k. 80).
526. Rautaesineen katkelma, kaareva. Mitat: 2,25 x 1,85 cm.
Ruutu b 5 (l.k. 70).
527. Rautanaulan palasia, 2 kpl.
Ruutu b 5 (l.k. 64).
528. Raudanpala (naulan katkelma?) .Pituus 3,07cm.
Ruutu b 5 (l.k. 66).
529. Raudanpalasia, 6 kpl. Muistiinpanojen mukaan 2 niittinaulaa.
Ruutu b 5 (l.k. 221).
530. Pronssikierukkaputkia, 11 kpl., sekä kankaanpalasia. Tuohipala.
Ruutu b 5 (l.k. 256).
531. Koristeellinen pronssilevy, ehkä puukontupesta (vrt. kuvaa).

Ruutu b 5 (l.k. 257).
532. Pronssikierukkatähti, n. $\frac{2}{3}$ reunasta puuttuu. Kaksi pientä tuohenpalasta.
Ruutu b 5 (l.k. 254).
533. Pronssiketjun osia, kolme pätkeä à n. 10, 6,5 ja 4 cm, renkaan osia 6 kpl., sekä prons-

8723.
Köyliö.

silanka, nähtävästi rengas, josta ketju on riippunut.

Ruutu b 6 (l.k. 295).

534. Kaksi möhkälettä rautaisen kankiketjun osia.

Ruutu b 6 (l.k. 62).

535. Rautainen niitti, pituus 5,4 cm.

Ruutu b 6 (l.k. 231.)

536. Rautaniitti, pituus n. 3,38 cm.

Ruutu b 6 (l.k. 58).

537. Rautaniitti, molemmat päät suunnilleen saman kokoiset. Pituus 2,25 cm.

Ruutu b 6 (l.k. 60).

538. Epämääräinen raudanpala, Mitat: 2,6 x 1,43 cm.

Ruutu b 6 (l.k. 61).

539. Rautaniitti, toinen kanta puuttuu. Pituus 3,8 cm.

Ruutu b 6 (l.k. 59).

540. Rautakoukku, kolmeen kappaleeseen katkennut.

Ruutu b 6 (l.k. 255).

541. Rautaniitti, kolmeen osaan katkennut.

Ruutu b 6 (l.k. 243).

542. Rautanaula, kärki rikkiruostunut. Pituus n. 4,8 cm.

Ruutu b 6 (l.k. 318).

8723
Köyliö.

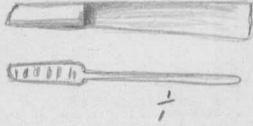
543. Sininen lasihelmi.
Ruutu b 6 (l.k. 294).
544. Rautanaula, pahoin ruostunut, kaksi palasta.
Ruutu b 6 (l.k. 241).
545. Kaksi rautanaulan katkelmaa.
Ruutu b 6 (l.k. 242).
546. Kaksi pronssikierukkaputken palasta.
Ruutu b 6 (l.k. 244).
547. Kaksi katkelmaa rautaisesta ketjusta, pahoin ruostuneita.
Ruutu b 6 (l.k. 309).
548. Hyvin isokantainen tanakka rautanaula, neljä-
nä palasena.
Ruutu b 6 (l.k. 288).
549. Pronssikierukkaputken osia, sekä jätteitä
villalangasta, jolle putki on ollut pujotettu.
Ruutu b 6 (l.k. 319).
550. Pronssisen vaa'an(?) katkelma (kts. kuvaa).
Ruutu b 6 (l.k. 325
kuten seuraava).
- 
551. Muutamia pieniä pronssikierukkatähtien pala-
sia sekä kankaan jätteitä.
Ruutu b 6 (l.k. 325, kuten edelli-
nen).

8723.
Köyliö.

552. Rautapuikko (naulan katkelma), 5,43 cm pitkä.
Ruutu b 7 (l.k. 283).
553. Muutamia pronssilevyn palasia. Kahdessa on pieniä pronssinastoja, toisessa yksi, toisessa kaksi.
Ruutu b 7 (l.k. 284).
554. Kolme pientä raudanpalasta, muistiinpanojen mukaan jätteitä naulasta, joka oli suunnassa SO-NW.
Ruutu b 7 (l.k. 282).
555. Epämääräinen raudanpala. Mitat: 5,68 × 1,66 × 0,20 cm.
Ruutu b 7 (l.k. 281).
556. Epämääräinen raudanpala. Mitat: 4,07 × 1,078 × 1,2 cm.
Ruutu b 7 (l.k. 266).
557. Epämääräinen levyntapainen raudanpala (mieksäilästä?).
Ruutu b 7 (l.k. 280).
558. Joukko polttamattomia luunpalasia, ehkä pääkallosta.
Ruutu b 7 (l.k. 291).
559. Rautapuikko, n.11cm pitkä, sekä kolme epämääräistä raudanpalasta.
Ruutu b 7 (l.k. 57).

8723.
Köyliö.

560. Rautanaula, pituus 5,85 cm, kanta kahtia haljennut.
Ruutu b 7 (l.k. 245).
561. Rautanaula, kanta irtaantunut. Pituus 6,5cm.
Ruutu b 7 (l.k. 310).
562. Rautaketjunpätkä, 3,75 cm pitkä.
Ruutu b 7 (l.k. 289).
563. Kahtia katkennut rautanaula.
Ruutu b 7 (l.k. 239).
564. Pronssisia hihnanpäätelohja, 2 kpl., huonosti säilyneitä. Helat ovat samaa muotoa ja nähtävästi myöskin samalla tavalla koristetut kuin T.Arne, La Suède et l'Orient, siv.128, kuv. 141.
Ruutu b 8 (l.k.300).
- 
565. Koristamattomia saviastianpalasia, 17 kpl., kaikki nähtävästi samasta astiasta.
Ruutu b 8(l.k. 285).
566. Saviastian pohjapala, ehkä samasta astiasta kuin edell.
Ruutu b 8 (l.k. 236).
567. Pieni epämääräinen rautalevy.
Ruutu b 8 (l.k. 56).
568. Katkelma rautaisen keihäänkärjen(?) putkesta,

8723. Köyliö. johon on takertunut puuta (keihäänvarresta?).
Ruutu b 8 (l.k. 276).
569. Kahtia haljennut epämääräinen rautapuikko.
Pituus 5,25 cm. Koristettu pronssilevyn katkelma.
Ruutu b 8 (l.k. 299).
570. Iso koristamaton saviastianpala, reunapala.
Ruutu b 8 (l.k.298).
571. Hampaan osia.
Ruutu b 8 (l.k. 271).
572. Aivan rikkiruostunut rautanaula.
Ruutu b 8 (l.k. 269). Naula oli vaakasuorassa asennossa, kanta idässä.
573. Hyvin pieni sininen lasihelmi.
Ruutu b 8 (l.k. 286).
574. Poltettuja luita, 12 kpl.
Ruutu b 8 (l.k. 55).
575. Muutamia polttamattomia luunpalasia, ehkä pääkallon luita.
Ruutu b 8(l.k. 333).
576. Rautanaula, kanta rikki. Pituus 4,38 cm.
Ruutu b 8 (l.k. 332). Naula oli vaakasuorassa asennossa, kanta SW-suunnassa.

8723.
Köyliö.

577. Pieni pronssinen hevosenkenkäsolki. Kartio-
maiseta ponneta ylöspäin taivutetut (vrt. ku-
vaa).

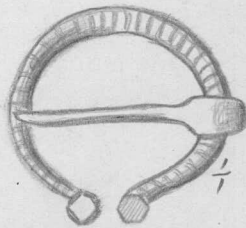

Ruutu b 8 (l.k. 275).

578. Rautanaula, eheä, 5,2 cm pitkä.

Ruutu b 8 (l.k. 54).

579. Pieni koristamaton saviastianpala.

Ruutu b 8 (l.k. 274).

580. Epämääräinen, naulan-tapainen rautaesine.
Pituus 5,63 cm.

Ruutu b 8 (l.k. 273).

581. Rautanaula, isolla kannalla varustettu. Pi-
tuus 4,5 cm.

Ruutu b 8 (l.k. 297).

582. Kaksi pientä rautapuikkoa.

Ruutu b 8 (l.k. 272).

583. Pronssikierukatähtien osia, 6 kpl, niistä
yksi verrattain iso kappale yksinkertaista
ristikoristelua.

Ruutu b 8 (l.k. 296).

584. Rautaniitti, toinen kanta hyvin iso. Pituus
3,35 cm.

Ruutu b 8 (l.k. 290).

8723.
Köyliö.

585. Ihmisen hammas.
Ruutu b 9 (1.k. 164).
586. Kaksi sinistä lasihelmeä, toinen kaksoishelmi.
Ruutu b 9 (1.k. 188). Helmet kuuluvat mahdollisesti hautaan XIV.
587. Saviastian reunapala, koristamaton.
Ruutu b 9(1.k. 189). Kuuluu mahdollisesti hautaan XIV.
588. 12 raudanpalasta, yhdessä puunjätteitä ja rautainen nasta.
Ruutu b 9 (1.k. 192). Kuuluu mahdollisesti hautaan XIV.
589. Osa veitsen kahvaa. Puusta tehdyn kahvan ym-
päri on ollut kierretty ^{ohut/}pronssilanka.
Ruutu b 9 (1.k. 174).
590. Pronssikierukka sekä eri vahvuisten kierukkaputkien osia.
Ruutu b 9(1.k. 174).
591. Pieni epämääräinen rautalevy.
Ruutu b 9 (1.k. 187).
592. Joukko pronssikierukkaputken palasia.
Ruutu b 9 (1.k.165).
593. Pala ihmisen leukaluuta sekä 6 irtonaista hammasta.
Ruutu b 9 (1.k.194).

8723.
Köyliö.

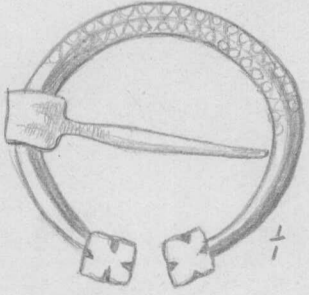
594. Neljä pientä epämääräistä raudanpalasta.
Ruutu b 9 (1.k.267).
595. Kolme koristamatonta saviastianpalasta, niistä yksi reunapala.
Ruutu b 9 (1.k. 219).
596. Muutamia pronssikierukkaputken osia.
Ruutu b 9 (1.k.30).
597. Eläimen luita, 3 palasta, niistä yksi leuka-
luusta.
Ruutu b 9 (1.k. 195).
598. Viisi saviastianpalasta, nähtävästi kaikki
samasta astiasta.
Ruutu b 9 (1.k. 226)
599. Rautanaula, pituus 5,9 cm.
Ruutu b 9 (1.k. 158).
600. Pronssinen hevosenkenkäsolki, ponnet tähden-
muotoiset. Rengas koristettu kolmioilla, joi-
den keskellä ympyrä. Pieni pala kangasta oli
tarttunut neulaan.

Ruutu b 10 (1.k. 151).
Esine, joka löytyi pon-
net alaspäin, kuuluu
ehkä hautaan XII.
601. Pahasti ruostunut rautainen veitsi; ruoto kat-
kennut. Pituus 10,8 cm.
Ruutu b 10 (1.k. 150). Kuuluu ehkä
hautaan XII.

8723.
Köyliö.

602. Rautainen vyönsolki sekä siihen kuuluva, mutta irtaantunut rautahela (ks. kuvaa).

Ruutu b 10

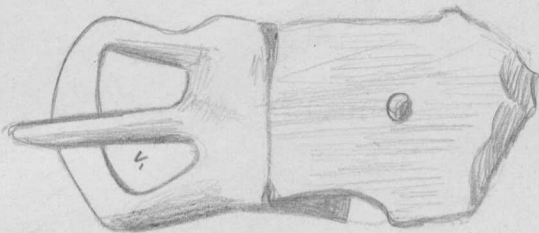
(1.k. 160).



603. Pronssisen riipushelyn osia. Isoimmasta katkelmasta käy selville, että levyn keskellä on yksipuolinen, brakteaattimainen kuvio, jonka ympäri käy helminauha. Mahdollisesti on esine bysanttilaisen rahan jäljennös. Eräässä toisessa katkelmassa on pronssinen rengas.

Ruutu b 10 (1.k. 172).



604. Pahasti ruostunut rautainen niitti; toinen kanta irtaantunut. Pituus 5,2 cm.

Ruutu b 10 (1.k. 44).

605. Pieni koristamaton saviastianpala.

Ruutu b 10 (1.k. 137).

606. Rikkiruostunut rautanaula.

Ruutu b 10 (1.k. 173).

607. Kahtia katkennut kultakalvolla varustettu isonlainen lasihelmi.

Ruutu b 10 (1.k. 179).

608. Pronssisen ketjukkannattimen katkelma (ks. kuvaa).

Ruutu b 10 (1.k. 203).



8723. 609. Esiliinan kulmakoriste. Pronssikierukkaput-
Köyliö. kien läpimitta 65mm.
Ruutu b 10 (l.k. 201).
610. Kaksi epämääräistä raudanpalasta; ruosteessa
orgaanisten aineitten jätteitä.
Ruutu b 10 (l.k. 202).
611. Kolme koristettua pronssilevyn palasta leve-
ästä puukontupesta (n.k. Osmanmäen tyyppiä).
Ruutu b 10 (l.k. 190).
612. Raudanpalasia, 8 kpl., niistä eräs koukunta-
painen luultavasti tuluksen katkelma.
Ruutu b 10 (l.k. 204).
613. Jonkun rautaisen teräaseen kärkikatkelma.
Pituus 3,7 cm.
Ruutu b 10 (l.k. 191).
614. Kolme pientä pronssikierukkaputken palasta.
Ruutu b 10 (l.k. 25).
615. Puukontupen pronssisen reunakiskon katkelma
sekä kaksi pronssilevyn palasta, mahdollises-
ti samasta esineestä.
Ruutu b 10 (l.k. 181).
616. Rautalevy, johon puuta on tarttunut, ehkä
miekan säilää.
Ruutu b 10 (l.k. 193).
617. Pieni pronssikierukkaputki.
Ruutu b 10 (l.k. 167).

8723. 618. Pronssinen niitti, pituus n. 0,8 cm; molemmat
Köyliö. kannat tähdenmuotoiset.
Ruutu b 10 (l.k. 19).
619. Hyvin säilynyt rautanaula. Pituus n. 7,4 cm.
Ruutu b 10 (l.k. 166).
620. Punotusta pronssilangasta tehty hevosenkenkä-
solki (ks. kuvaa).
Ruutu b 10 (l.k. 180).
- 
621. Pieni koukuntapainen epämääräinen raudanpala.
Ruutu b 10 (l.k. 95).
622. Kolme pronssikierukkaputkea.
Ruutu b 11 (l.k. 38).
623. Pitkä, verrattain hyvin säilynyt rautanaula.
Ruutu b 11 (l.k. 37).
624. Koristamattoman saviastian reunapala.
Ruutu b 11 (l.k. 6).
625. Pieni koristamaton saviastianpala.
Ruutu b 11 (l.k. 8).
626. Rautanaulan katkelma. Pituus n. 3,9 cm.
Ruutu b 11 (l.k. 10).

8723. 627. Aivan muodottomaksi oksidoitunut pronssipala.
Köyliö. Ruutu b 12 (l.k. 14).
628. Kaksi pronssiketjun rengasta.
Ruutu b 12 (l.k. 12-13).
629. Pieni pala pronssilankaa (sormuksesta?).
Ruutu b 12 (l.k. 100).
- 629a. Naula (l.k.45), 2 raudanpalasta (l.k.49),
2 polt. luunpalasta (l.k. 47-48).
Ruutu b 13.
630. Pronssisen kierteissormuksen katkelma.
Ruutu b 13 (l.k. 88).
631. Isonlainen pala pohjakuonaa.
Ruutu b 13 (l.k. 3).
632. Pieni pronssikierukkaputki.
Ruutu b 13 (l.k. 4).
633. Rautanaula, n. 7 cm pitkä.
Ruutu b 14 (l.k. 2).
(ehkä haudasta XLIV).
634. Pieni, yhteenlitistynyt rautaniitti (ks. kuva).
 Ruutu b 14 (l.k. 33).
635. Neljä koristamatonta saviastianpalasta, niistä yksi reunapala.
Ruutu c 2 (l.k. 84 ja 210).

8723.
Köyliö.

636. Kaksi epämääräistä raudanpalasta.
Ruutu c 2 (l.k. 225).

637. Kahdeksan koristamatonta saviastianpalasta,
niistä kolme reunapalaa.
Ruutu c 2 (l.k. 423).

638. Viisi saviastianpalasta, niistä kolme koris-
tettua (ks. kuvaa).
Vrt. myös 639, 869,
1137, 1168, 1177.
Ruutu c 3 (l.k. 336
ja 339).

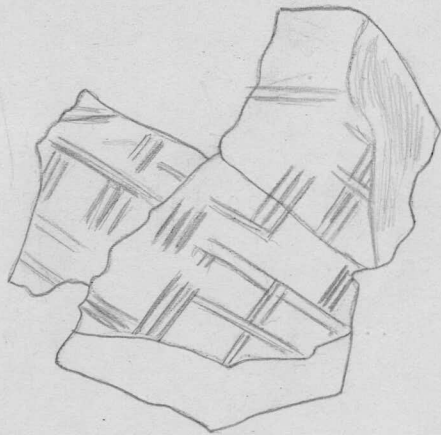

639. Yhdeksän saviastianpalasta, niistä kolme sa-
malla tavalla koristettua saviastianpalasta
kuin edell.
Ruutu c 3 (l.k. 422).

640. Puukontupen pronssinen kärkihela, kahtia mur-
tunut. Pieni pala nahkaa säilynyt.
Ruutu c 3 (l.k. 422a).

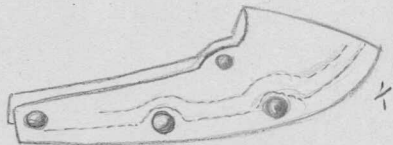

641. Hyvin isolla kannalla varustettu rautanaula.
Pituus 6,8 cm.
Ruutu c 4 (l.k. 335).

642. Koristamaton saviastianpala.
Ruutu c 4 (l.k. 337).

8723.
Köyliö.

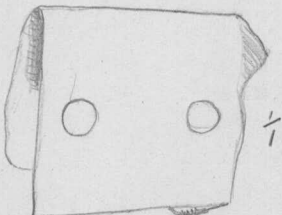
643. Viisi yksinkertaista sinistä lasihelmeä.
Ruutu c 4 (l.k. 454).
644. Yhdeksän koristamatonta saviastianpalasta sekä pieni raudanpala (naulan kärki?).
Ruutu c 4 (l.k. 446).
645. Pronssinen spiraalirengas, kolme kierrosta, läpimitta n. 1,3 cm.
Ruutu c 4 (l.k. 465).
646. Parikymmentä koristamatonta saviastianpalas-
ta, hyvin karkeata tekoa.
Ruutu c 5 (l.k. 277).
647. Rautainen niitti. Pituus 2,7 cm.
Ruutu c 5 (l.k. 334).
648. Pronssinen hela jostakin puuesineestä. Puuta säilynyt. (ks. kuvaa).
 Ruutu c 5 (l.k. 69).
649. Rautanaula, kanta puuttuu. Pituus 5,3 cm.
Ruutu c 5 (l.k. 71).
650. Rautainen niitti.
Ruutu c 5 (l.k. 253).
651. Pieni pronssikierukkaputki.
Ruutu c 5 (l.k. 307).

8723.
Köyliö.

652. Leveän pronssisen rannerenkaan katkelma.

(ks. kuvaa).

Ruutu c 5 (l.k. 81).

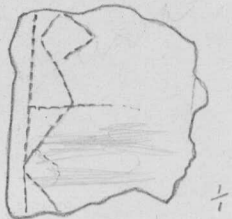

653. Pieni, pitkulainen kovasin, toisesta päästä särkynyt. Mitat 6,8 x 1,47 x 0,85 cm.

Ruutu c 5 (l.k. 265).

654. Rautaniitti, kahtia katkennut.

Ruutu c 5 (l.k. 263),

haut. XIX:n täyttemaasta.

655. Rautaniitti, kanta rikki, pituus 2,6 cm.

Ruutu c 5 (l.k. 264), haudan XIX

täyttemaasta.

656. Rautaniitti, kolmessa palasessa.

Ruutu c 5 (l.k. 262), haudan XIX

täyttemaasta.

657. Epämääräinen rautapuikko (naulan katkelma?).

Ruutu c 5 (l.k. 278). Haudan XIX

täyttemaasta.

658. Puukontupen pronssisen reunakiskon pala.

Ruutujen c 5:n ja c 6:n väliseltä

rajalta, haudan XIX täyttemaasta.

(l.k. 306).

659. Rautainen niitti, kahdesta kohdasta katkennut.

Ruutu c 6 (l.k. 240), haudan XIX

täyttemaasta.

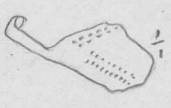
8723.
Köyliö.
660. Rautainen niitti, kahtia katkennut.
Ruutu c 6 (l.k. 293), haudan XIX
täytömaasta.
661. Rautanaulan tai -niitin katkelma.
Ruutu c 6 (l.k. 248).
662. Iso rautainen niitti, toinen kanta harvinaisen leveä, toinen rikkiruostunut.
Ruutu c 6 (l.k. 261), haudan XIX
täytömaasta.
663. Neljä palanutta luunsirpaletta.
Ruutu c 6 (l.k. 305), haudan XIX
täytömaasta.
664. Koristamaton, paksu saviastianpala.
Ruutu c 6 (l.k. 251), haudan XIX
täytömaasta.
665. Hyvin pieni pronssikierukkaputki.
Ruutu c 6 (l.k. 287), haudan XIX
täytömaasta.
666. Rautaisen veitsen kolme katkelmaa.
Ruutu c 6 (l.k. 304).
667. Hopeisen sormuksen palasia, 5 kpl.
Ruutu c 6 (l.k. 292).
- 
668. Epämääräinen käyrä raudanpala.
Ruutu c 6 (l.k. 260).

8723.
Köyliö.
669. Puukontupen pronssisen reunakiskon katkelma
sekä nahkaa y.m. tupesta.
Ruutu c 6 (l.k. 314).
670. Pieni pronssikierukkaputki, jossa pätkä vil-
lalankaa.
Ruutu c 6 (l.k. 313).
671. Rautanaula, n. 6,05 cm pitkä.
Ruutu c 6 (l.k. 308).
672. Kahtia katkennut pahasti ruostunut rautanaula.
Ruutu c 6 (l.k. 315).
673. Kolme pronssikierukkaputkea.
Ruutu c 7 (l.k. 246 ja 247).
Haudan XX:n kohdalta.
674. Rautanaula, eheä, n. 7 cm pitkä, Naulassa on
säilynyt puunjätteitä; heti kannan alla ole-
van puun syyt kulkevat kohtisuoraan alempana
olevaan puuhun nähden.
Ruutu c 7 (l.k. 317), löydettä-
essä oli esine kanta alaspäin.
675. Rautanaula, n. 5 cm pitkä.
Ruutu c 7 (l.k. 324).
676. Kahtia haljennut rautanaula, 4,77 cm pitkä.
Ruutu c 7 (l.k. 316).
677. Saviastian pohjapala.
Ruutu c 7 (l.k. 329).

8723.
Köyliö.

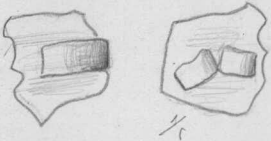
678. Rautanaula, 5 cm pitkä.
Ruutu c 7 (l.k.323).
679. Kahtia haljennut paksu, koristamaton saviastianpala.
Ruutu c 7 (l.k. 322).
680. Rautainen niitti, 2,7 cm pitkä.
Ruutu c 7 (l.k. 326).
681. Koristettu pronssilanka, nähtävästi sormuksesta.
Ruutu c 7 (l. k. 327). Haudan XXXIV täyttemaasta.
682. Pieni pronssilevy, jossa pronssihakanen.
(ks. kuvaa).
Ruutu c 7 (l.k. 328) haudan XXXIV täyttemaasta.
- 
683. Kolme pientä pronssikierukkaputkea.
Ruutu c 8 (l.k. 330)
684. Pitkä, jonkun verran käyrä rautanaula.
Ruutu c 8 (l.k. 354).
685. Pala puuta, keskellä jälkiä rautanaulasta.
Ruutu c 9 (l.k. 214).
686. N. $\frac{1}{3}$ kukkaruukun muotoisesta koristamattomasta saviastiasta.
Ruutu c 9 (l.k. 361 ja 362, yksi pala ruudusta d 8, l.k.372).

8723. 687. Kolme koristamatonta saviastianpalasta, niistä kaksi reunapalaa.
Köyliö. Ruutu c 10 (l.k. 24).
688. Rautanaulan pää.
Ruutu c 10 (l.k. 96).
689. Pari pientä epämääräistä raudanpalasta.
Ruutu c 10 (l.k. 94).
690. Kuusi koristamatonta saviastianpalasta pyöreäpohjaisesta astiasta.
Ruutu c 10 (l.k. 163.)
691. Saviastian reunapala, koristamaton.
Ruutu c 10 (l.k. 159). N. parikymmentä cm länteenpäin oli vähäisiä pronssijätteitä (l.k.178), joita ei voitu saada talteen.
692. Epämääräinen rautalevy.
Ruutu c 10 (l.k. 182).
693. Kaksi koristamatonta saviastianpalaa, toinen iso reunapala.
Ruutu c 10 (l.k. 175).
694. Pari epämääräistä rautalevyä.
Ruutu c 10 (l.k. 183).
695. Rautanaula, käyrä.
Ruutu c 10 (l.k. 176).

8723.
Köyliö.
696. Muodottomaksi ruostunut veitsenterä (?). Pituus 11,50 cm.
Ruutu c 10 (1.k. 177).
697. Spiraaliin kierretty pronssirengas, n. 2 kierrosta. Lämpimitta n.1,5 cm.
Ruutu c 10 (1.k. 394).
698. Veitsen kahva. Puuosat melko hyvin säilyneet. Pituus n. 7 cm.
Ruutu c 10 (1.k. 386).
699. Epämääräisen hopearahan katkelma.
Ruutu c 10 (1.k. 393).
700. Kahtia haljennut, koristamaton saviastianpala.
Ruutu c 10 (1.k. 397).
701. Miekan säilän katkelma. Pituus 5,18 cm.
Ruutu c 10 (1.k. 397a).
702. Käyrä, verrattain paksu raudanpala.
Ruutu c 11 (1.k. 99).
703. Rautanaula, n. 5 cm pitkä.
Ruutu c 11 (1.k. 9).
704. Rautanaulan kantakatkelma.
Ruutu c 11 (1.k. 7).
705. Kolme rengasta pronssiketjusta.
Ruutu c 11 (1.k. 79).

8723. 706. Kaksi epämääräistä pronssilevyn palasta.
Köyliö. Ruutu c 11 (l.k. 78).
707. Rautanaula, 5,65 cm pitkä.
Ruutu c 11 (l.k. 18).
708. Rautalevyn pala (miekan tai sirpin katkelma).
Pituus n. 6 cm.
Ruutu c 11 (l.k. 185).
709. Koristamattoman pronssilevyn pala.
Ruutu c 11 (l.k. 112). Samasta
ruudusta ovat vielä esineet 8723:
75-121 (ei 112), jotka nähtävästi
ovat haudasta X.
710. Hyvin pieniä pronssikierukoita, 6 kpl.
Ruutu c 12 (l.k. 27).
711. Käyrä, tasaleveä rautapala, nähtävästi rau-
tasaksista.
Ruutu c 12 (l.k. 28).
712. Kaksi pronssikierukkaputkea.
Ruutu c 12 (l.k. 109).
713. Kaksi epämääräistä raudanpalasta.
Ruutu c 12 (l.k. 155).
714. Epämääräinen rautapuikko, naulan (?) katkel-
ma.
Ruutu c 12 (l.k. 20).

8723.
Köyliö.

715. Pronssinen hinnan pätehela, pahasti homettu-
nut.



Ruutu c 12 (1.k. 694).

716. Muutamia puukontupen kappaleita, pronssia,
nahkaa sekä rautaa puukon kärjestä.

Ruutu c 12 (1k. 51).

717. Koristamaton saviastianpala.

- 717a. Hiiltynyttä tuolta. Ruutu c 12 (1.k.52)
(1.k.111). Tästä ruudusta myöskin
esine 8723:112, joka
nähtävästi kuuluu hau-
taan X.

718. Pronssinen vyönsolki (ks. kuvaa).



Ruutu c 13 (1.k. 11).

719. Epämääräinen rautalevy.

Ruutu c 13 (1.k. 115).

720. Ristinmuotoinen pronssiesine, jossa ihmisen
pää, ehkä myöskin eläimen pää (ks.kuvaa).



Ruutu c 13 (1.k. 116).

721. Länsimaisen hopearahan katkelma, n 1/3.

Ruutu c 13 (1.k. 117).

8723.
Köyliö.

722. Epämääräinen pronssitanko, n. 6,13 cm, läpi-
leikkaukseltaan melkein nelikulmainen.

Ruutu c 13 (1.k.23).

723. Pronssikierukkaristi sekä 5 pientä irtonais-
ta kierukkaa.

Ruutu c 13 (1.k. 29).

724. Saviastian tai savikiekon pala, hyvin tii-
vistä ainetta.

Ruutu c 13 (1.k. 26).

725. Pronssisen vyönsoljen osa (ks. kuvaa). Pal-
jin puuttuu.

Ruutu c 13 (1.k. 22).

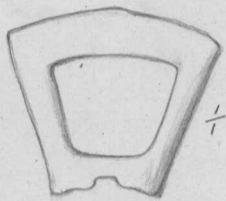

726. Pronssinen, eläimenpään muotoinen hihnan
hela. (ks. kuvaa).

Ruutu c 13 (1.k.32).



727. Iso rautainen niittinaula, toinen kanta neli-
kulmainen. Pituus n 6 cm.

Ruutu c 13 (1.k. 21).

728. Hevosvaljaisiin kuuluva rautainen ristinmuo-
toinen hela, rikkiruostunut, neljänä kappa-
leena.

Ruutu c 13 (1.k.

114).

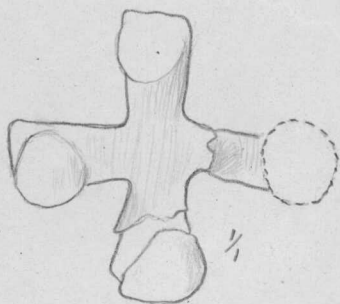

8723.
Köyliö.
729. Kolme palasta aivan täydellisesti rikkiruostuneesta rautapunnuksesta (?).
Ruutu c 13 (1.k. 118).
730. Limsrönpala.
Ruutu c 13 (1.k. 129).
731. Rautapuikko, pituus n. 4,65 cm.
Ruutu c 13 (1.k. 144).
732. Saviastian reunapala, koristamaton.
Ruutu c 13 (1.k. 145).
733. Veitsenterä (ehkä nuolenkärki?). Pituus 11,7 cm.
Ruutu c 13 (1.k. 127).
734. Pieni käyrä raudanpala.
Ruutu c 13 (1.k. 113).
735. Kymmenkunta koristamatonta saviastianpalasta.
Ruutu c 13 (1.k. 126).
736. Kolme pientä raudanpalasta veitsestä (?), keihäänkärjestä (?).
Ruutu c 13 (1.k. 125).
737. Koristamattomia saviastianpalasia, 6 kpl., niistä kaksi reunapalasta.
Ruutu c 13 (1.k. 89).
738. Kymmenkunta pronssikierukkapatkea.
Ruutu c 13 (1.k. 34).

8723.
Köyliö.

739. Nelikulmainen pronssilevy, kaksinkertainen, joka on ollut kiinnitetty johonkin orgaanisista aineista tehtyyn esineeseen.

Ruutu c 13 (l.k. 35).

740. Epämääräinen rautapuikko, 4, 7 cm pitkä.

Ruutu c 13 (l.k. 147).

741. N. kolmekymmentä koristamatonta saviastianpalasta, kaikki nähtävästi samasta saviastianasta.

Ruutu c 13 (l.k. 97 ja 36).

742. Pronssikierukkatähti, ilmeisesti otsanauhas-
ta.

Ruutu c 13 (l.k. 40).

743. Pronssinen hevosenkenkäsolkki, päät ylöspäin kierretyt (ks. kuvaa).

Ruutu c 13 (l.k. 797).

Tästä ruudusta myöskin esineet 122-126 (l.k. 148), jotka kuuluvat hautaan XI sekä haudat VIII ja IX.

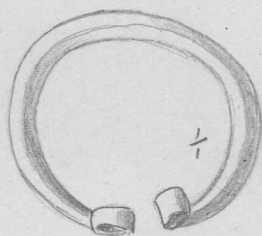

744. Lasimassahelmi, punaisenruskea.

Ruutu c 14 (l.k. 43).

745. Pronssikierukkatähden katkelma (otsanauhas-
ta?).

Ruutu c 14 (l.k. 41).

8723.
Köyliö.

746. Pieni koristamaton saviastianpala, reunapala.
Ruutu c 14 (l.k. 42).

747. Rikkinäinen, kukkaruukun muotoinen koristamaton saviastia (17 palasta). Hyvin tiivistä savea.

Ruutu c 14 (l.k. 798).

748. Polttamaton luu.

Ruutu c 14 (l.k. 5).

749. Isokantainen rautanaula, pituus 8,14 cm.

Ruutu d 2 (l.k. 475).

750. Kahtia katkennut rautanaula.

Ruutu d 2 (l.k. 476).

750a. Kahtia katkennut naula.

Ruutu d 2 (l.k. 455).

751. Rautanaula; kärki vääntynyt melkein kohtisuoraan.

Ruutu d 2 (l.k. 456).

752. Sydämenmuotoinen pronssihela (ks. kuvaa).

Ruutu d 2 (l.k. 449).



753. Miekansäilän katkelmia, 3 kpl. Pisimmän pituus 15,9 cm.

Ruutu d 2 (l.k. 470).

754. Vaipan reunakoristetta, n. 10cm pitkä, kolmesta kohdin katkennut pala.

Ruutu d 3 (l.k. 457).



8723.
Köyliö.

755. Iso vuolukivi(?)helmi (ks. kuvaa).

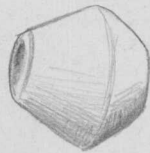

Ruutu d 3 (l.k. 450).

756. Seitsemän samanpituista pronssikierukkaput-
kea, ilmeisesti vaipan reunakoristetta.

Ruutu d 3 (l.k. 458).

757. 1 kpl. piitä.

Ruutu d 3 (l.k. 468).

758. Iso rautanaula, 7,1 cm pitkä.

Ruutu d 3 (l.k. 459).

759. Rautainen niitti, pituus 2,9 cm.

Ruutu d 3 (l.k. 448).

760. Kappale vaipan reunakoristetta.

Ruutu d 3 (l.k. 462).

761. Koristamaton saviastianpala.

Ruutu d 3 (l.k. 462).

762. Kaksi palaa pyöreäpohjaisesta saviastiasta.



Ruutu d 3 (l.k. 469).

763. Pala epämääräisestä pronssilevystä.

Ruutu d 3 (l.k. 467).

764. Pieni pronssinen kierteissormus, kaksi kier-
rosta.

Ruutu d 3 (l.k. 451).

8723.
Köyliö.
765. Rautainen niitti, pituus n. 3,5 cm.
Ruutu d 3 (l.k. 460).
766. Rautaniitti, pituus n. 3,75 cm.
Ruutu d 3 (l.k. 461).
767. Esiliinan kulmakoriste (ks. kuvaa).
 Ruutu d 3 (l.k. 447).
768. Rautainen niitti, rikkiruostunut.
Ruutu d 3 (l.k. 421).
769. Pronssinen kierteissormus, särkynyt, sekä sormiluun pala.
Ruutu d 4 (l.k. 452).
770. Rautainen niitti, pituus 2,85 cm.
Ruutu d 4 (l.k. 369).
771. Pieni pala vaipan reunakoristetta.
 Ruutu d 4 (l.k. 420).
772. Kolme palasta ilmeisesti pyöreäpohjaisesta saviastiasta.
Ruutu d 4 (l.k. 368).
773. Rautapuikko, ehkä veitsen ruotoa. Pituus 6,35 cm.
Ruutu d 4 (l.k. 524).
774. Aivan pieni sydämenmuotoinen vyön(?)hela (ks. kuvaa).
 Ruutu d 4 (l.k. 521).

8723.
Köyliö.
775. Rautainen niitti, pituus 3,2 cm.
Ruutu d 4 (l.k.479).
Tästä ruudusta myöskin haetaan XXXI
kuuluva 8723:373-4(l.k.547).
776. Epämääräinen rautapuikko.
Ruutu d 5 (l.k. 358).
777. Pronssikierukkakoristeen palasia.
Ruutu d 5 (l.k. 342) (N,ot 776-777
ovat haudan XXIV täytemaasta).
778. Rautanaula, pituus 4,65 cm.
Ruutu d 5 (l.k.478).
779. Pronssinen kierteissormus, $1\frac{1}{2}$ kierrosta.
Ruutu d 5 (l.k. 543).
780. Rautanaulan katkelma. Pituus 2,8 cm.
Ruutu d 5 (l.k.525).
781. Rautanaula, rikkiruostunut.
Ruutu d 5 (l.k.428).
Tästä ruudusta ovat myöskin hau-
taan XXIV kuuluvat esineet 8723:
246-249,253,257,259,261,263,266 (l.
k.355-357,359,363-367) sekä hau-
taan XXXI kuuluvat esineet 8723:
375,378,385(l.k.539,542,550).
782. Kolme rautalevyn palasta.
Ruutu d 6 (l.k.573).

8723.
Köyliö.
783. Pronssinen kierteisrengas, $4\frac{2}{3}$ kierrosta. Läpimitta 1,4 cm.
Ruutu d 6 (l.k. 572).
784. Rautanaula, jossa puunjätteitä. Puun syyt kulkevat kahteen eri suuntaan.
Ruutu d 6 (l.k.571), haudan XXXI:n kohdalta.
785. Rautaniitti, n. 4,5 cm pitkä, hyvin tanakka.
Ruutu d 6 (l.k.560), hautojen XXVI ja XXXIII:n täytemaasta.
786. Kolme pientä raudanpalasta.
Ruutu d 6 (l.k. 340).
787. Rautanaula, 6,25 cm pitkä.
Ruutu d 6 (l.k.343).
788. Pieni, kahtia haljennut kovasin. Mitat: 6,25 x 1,05 x 0,68 cm.
Ruutu d 7 (l.k. 344). hautojen XXXIII ja XXV:n kohdalta.
789. Pronssilanka, ilmeisesti kierteissormuksesta.
Ruutu d 7 (l.k.345).
790. Rautanaulan katkelma. Pituus 3,5 cm.
Ruutu d 7 (l k. 382), haudan XXXII:n kohdalta.
791. Leveän puukontupen (n.s. Osmanmäen tyyppiä) ja siihen kuuluvan veitsen osia.
Ruutu d 8 (l.k.378-379).

8723. 792. Rautapuikko, ilmeisesti veitsen ruotokatkelma.
Köyliö. Ruutu d 8 (l.k.350).
793. Kaksi luunpalasta.
Ruutu d 8 (l.k.375).
794. N. 8,5 cm pitkä pronssiketjun pala. Kierteis-
renkaita.
Ruutu d 8 (l.k.376).
795. Rautainen niitti ja kaksi koristamatonta sa-
viastianpalasta.
Ruutu d 8 (l.k. 351).
796. Muodottomiksi ruostuneita rautaisen kankiket-
jun palasia, 6 kpl.
Ruutu d 8 (l.k. 425).
797. Esiliinan yläreunan koristusta, samanlaista
kuin haudassa XXIX (8723:350) sekä kaksi esi-
liinan kulmakoristetta.
Ruutu d 8 (l.k. 424). Esineet 791-
797 ovat haudan XXVII:n kohdalta.
798. Naulan katkelma, käyrä.
Ruutu d 8 (l.k.341).
799. Kaksi saviastianpalasta, toinen koristettu
reunapala, toinen pohjapala.
Ruutu d 8 (l.k. 380).
800. Rautanaula, 4,4 cm pitkä.
Ruutu d 8 (l.k.349).

8723.
Köyliö.

801. Kolme aivan pientä pronssikierukkaputkea.
Ruutu d 8 (1.k.352).
802. Niitti sekä kaksi koristamatonta saviastian-
palasta.
Ruutu d 8 (1.k.348). Esineet 801-
802 ovat haudan XXV:n kohdalta.
803. Pronssinen vyönsolki, josta neula puuttuu.
Solki hyvin kulunut. (ks. kuvaa).
Ruutu d 9 (1.k.370).
804. Rautaesineen (tulusraudan?) katkelmia, 2 kpl.
Ruutu d 9 (1.k.370). Esine oli
tarttunut kiinni edelliseen.
805. Kymmenkunta pronssikierukkaputkea.
Ruutu d 9 (1.k.373).
806. Koristamaton saviastianpala.
Ruutu d 9 (1.k.415).
807. Rautapuikko, joka mahdollisesti kuuluu avai-
meen 8723:808.
Ruutu d 9(1.k.374).
808. Rautaisen avaimen katkelma.
Ruutu d 9 (1.k.413) (ks.
myöskin edellistä n:oa).

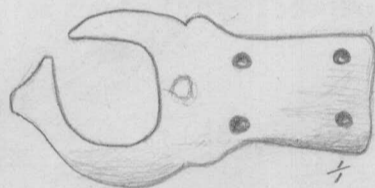

8723.
Köyliö.

809. Kaksi pientä pronssikierukkaa.
Ruutu d 9 (l.k.404).
810. Hyvin pieni pronssihela (ks. kuvaa).

Ruutu d 9 (l.k. 390).
811. Kaksi hopearahan katkelmaa.
Ruutu d 9 (l.k. 383 ja 406).
812. Kaksi epämääräistä pronssilevyn palasta.
Ruutu d 9 (l.k. 391 ja 399).
813. Pahasti ruostunut rautanaula. Pituus 6,46 cm.
Ruutu d 10 (l.k. 409).
814. Neljä pientä hopealevyn palasta.
Ruutu d 10 (l.k.392).
815. Kolme pientä kierukkaa.
Ruutu d 10 (l.k. 384).
816. Pieni käyrä raudanpala.
Ruutu d 10 (l.k.395).
817. Kaksi raudanpalasta ilmeisesti kuolaimista.
Ruutu d 10 (l.k.396) N:ot 816-817
haudan XXXVII :n kohdalta.
818. Kaksi koristamatonta saviastianpalasta.
Ruutu d 10 (l.k. 490).
819. Koristamaton saviastianpala.
Ruutu d 10 (l.k. 493).

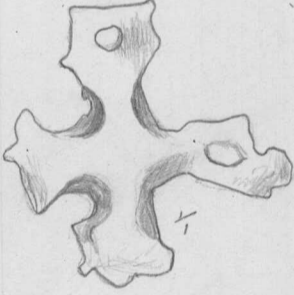
8723.
Köyliö.

820. Pari pientä rautanaulan katkelmaa.
Ruutu d 11 (l.k. 489).
821. Kaksi pronssilevyn palasta, kaksi pientä pronssirengasta sekä palanen puuta, kaikki ehkä puukontupesta.
Ruutu d 11 (l.k. 492).
822. Rautanaula, 6,47 cm pitkä. Ruutu d 11 (l.k. 494). N:ot 820-822 hautojen XXVIII, XXIX ja XXXVII:n kohdalta.
823. Kaksi lasihelmeä, toinen sininen kaksoishelmi (l.k.488), toinen varustettu kultakalvolla (l.k.487).
Ruutu d 11 (l.k.487-488). Hautojen XXVIII ja XXIX:n täyttemaasta.
824. Ristinmuotoinen pronssinen hela, ehkä hevosen valjaista.
Ruutu d 11 (l.k. 500).
- 
825. Kaksi rautanaulan katkelmaa.
Ruutu d 11 (l.k.503).
826. Kaksi polttamatonta luun palasta.
Ruutu d 11 (l.k. 495). N:ot 824-826 hautojen XXVIII ja XXIX:n kohdalta.

8723. 827. Rautaniitin katkelma.
Köyliö. Ruutu d 11 (1.k.561).
828. Kahtia katkennut rautanaula.
Ruutu d 11 (1.k.555).
829. Neljä koristamatonta saviastianpalasta, joista kolme on liimattu yhteen.
Ruutu d 11. (1.k.504 ja 554).
830. Pronssinen kierteissormus, $5\frac{1}{2}$ kierrosta; toinen pää katkennut.
Ruutu d 11 (1.k.553).
831. Kahtia katkennut rautaniitti.
Ruutu d 11 (1.k. 556).
832. Pronssikierukkaputki.
Ruutu d 11 (1.k.557).
833. Kaksi pahasti ruostunutta rautanaulaa.
Ruutu d 11 (pitempi 1.k.508, lyhyempi 1.k.505). N:ot 831-833 hautojen XXXVI:a:n kohdalta.
834. Rautanaula, kanta soikea, pituus 7,08 cm.
Ruutu d 12 (1.k.655).
835. Rautanaula, pituus 6,89 cm.
Ruutu d 12 (1.k. 662).
836. Samantapainen rautanaula kuin 834.
Ruutu d 12 (1.k.645).

8723.
Köyliö.

837. Ison saviastian palasia, 5 kpl., joista 3 liimattu yhteen.

Ruutu d 12 (1.k.659).

838. Rautaniitti, isompi kanta suorakaiteenmuotoinen.

Ruutu d 12 (1.k. 693).

839. Rautaniitti, toinen kanta haljennut.

Ruutu d 12 (1.k. 692).

840. Kuutiomainen pronssipala, ehkä punnus.

Ruutu d 12 (1.k.512).

841. Rautainen niitti, pituus 4,4 cm.

Ruutu d 12 (1.k. 516).

842. Pronssinen kulkunen sekä siihen kuuluva pronssisihela. Viimeksimainittu rikkiruostunut.

Ruutu d 12 (1.k. 658).

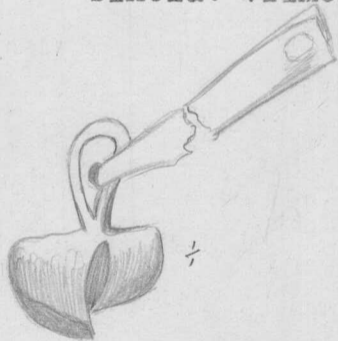

843. "Skandinavisen" tasavartisen soljen katkelma (ks. kuvaa).

Ruutu d 12 (1.k. 638).



844. Pahasti ruostunut rautainen veitsi(?); ruoto puuttuu. Pituus 9,15 cm.

Ruutu d 12 (1.k. 683).

8723. Köyliö.
845. Viisi epämääräistä raudanpalasta, niistä yksi n. 8,5 cm pitkä puikko.
Ruutu d 12 (1 k. 661).
846. Rautanaula; pituus 7,07cm.
Ruutu d 12 (1.k. 656).
847. Kahtia katkennut n.16 cm pitkä ja n. 3,1-3,2 cm leveä pronssilevy, joka pronssiniiteillä on ollut kiinnitetty puuesineeseen, josta 2 palaa säilynyt.
Ruutu d 12 (1.k.537).
848. Pieni epämääräinen pronssimöhkäle.
Ruutu d 12 (1.k. 511).
849. N. 7 cm pitkä pätkä pronssinauhaa.
Ruutu d 12 (1.k.514).
850. Rautanaula, 6,3 cm pitkä.
Ruutu d 13 (1.k.684).
851. Aivan rikkiruostunut rautaesine (veitsi?).
Ruutu d 13 (1.k. 802).
852. Hopeasormus, leveällä keskikilvellä varustettu; eheä. (ks. kuvaa).
Ruutu d 13 (1.k. 800).
- 
853. Rautaesineen kärki-(ruoto-(?))katkelma sekä rautapuikko.
Ruutu d 13 (1.k. 408).

8723.
Köyliö.

854. Neljä koristamatonta saviastianpalaa, karkeata tekoa.

Ruutu d 13 (l.k.801).

855. Pronssikierukkaputki.

Ruutu d 13 (l.k. 407).

856. Pronssinen kierteissormus, $3\frac{1}{2}$ kierrosta.

Ruutu d 13 (l.k. 803).

857. Nelikulmaisella kannalla varustettu pronssi-
niitti.

Ruutu d 13 (l.k. 794).

858. Levymäinen pronssihela. (ks. kuvaa)

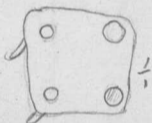

Ruutu d 13 (l.k.657).

859. Rautanaula, kanta puuttuu.

Ruutu d 14 (l.k.804).

860. Muodottomaksi ruostunut rautapunnus.

Ruutu d 14 (l.k. 805).

861. Epämääräisen pronssiesineen katkelma (ks.kuvaa), keskellä puuta.



Ruutu d 14 (l.k. 799).

862. Pari epämääräistä pientä raudanpalasta.

Ruutu e 2 (l.k.464).

863. Nahkavyön pala, jossa pronssinen hela, (ks.kuvaa).

Ruutu e 3 (l.k.474).

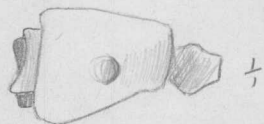

8723.
Köyliö.

864. Palanen pronssisesta kierteissormuksesta.
Ruutu e 3 (l.k. 473).
865. Rautainen niitti.
Ruutu e 3 (l.k. 463).
- 865a. Hihnan päätehela  -muotoinen.
Ruutu e 3 (l.k. 480).
866. Rautaniitti, pituus 3,7 cm.
Ruutu e 4 (l.k. 441).
867. Rautaniitti, pituus n.3,7 cm.
Ruutu e 4 (l.k. 486).
868. Niitti, 3,6 cm pitkä.
Ruutu e 4 (l.k. 520).
869. Koristettu saviastianpala, ilmeisesti samasta saviastiasta kuin n:ot 8723:638 ja 639.
(Ks. myöskin 870).
Ruutu e 4 (l.k. 434).
870. Pyöreäpohjaisen saviastian pohjapala, yhtä tiivistä ainetta kuin edell.
Ruutu e 4 (l.k. 471).
871. Palasia ihmisen hampaista.
Ruutu e 4 (l.k. 435).
872. Pienen saviastian reunapala.
Ruutu e 4 (l.k. 522).
873. Epämääräinen pronssilevyn pala.
Ruutu e 4 (l.k. 433).

8723. Köyliö.
874. Pronssinen lamellimainen vyönhela (vrt. vyötä Mikkelin Tuukkalan kalmistosta). (Ks. myöskin 384, 877).
- 
- Ruutu e 4 (l.k. 481).
875. Rautanaula, pituus 5,6 cm.
- Ruutu e 4 (l.k. 477).
876. Niitti, pituus n. 2,9 cm.
- Ruutu e 4 (l.k. 432).
877. 2 samanlaista vyönhelaa kuin 874.
- Ruutu e 4 (l.k. 427, 482).
878. Joukko saviastianpalasia, kaikki ilmeisesti samasta saviastiasta.
- Ruutu e 4 (l.k. 444-445).
879. Niitti, pituus 3,8 cm.
- Ruutu e 4 (l.k. 485).
880. Rautanaula; pituus 5,8 cm.
- Ruutu e 5 (l.k. 436).
881. Pronssikierukkatähti, sekä pieniä irrallisia kierukoita.
- Ruutu e 5 (l.k. 523).
882. Niitti, pituus 3,3 cm.
- Ruutu e 5 (l.k. 526).
883. Niitti, pituus 3,1 cm.
- Ruutu e 5 (l.k. 426).

8723.
Köyliö.
884. Niitti, pituus 3,25 cm.
Ruutu e 5 (l.k. 527).
885. Niitti, pituus 2,95 cm.
Ruutu e 5 (l.k. 437).
886. Rautanaula, pituus 5,1 cm.
Ruutu e 5 (l.k. 528).
887. Rautanaula, kahtia katkennut.
Ruutu e 5 (l.k.567).
888. Rikkinäinen pronssinen kierteissormus sekä orgaanisia jätteitä m.m. puuta.
Ruutu e 5 (l.k.568).
889. Rautanaulan kantakatkelma.
Ruutu e 5 (l.k. 431).
890. Rautanaulan kanta.
Ruutu e 5 (l.k. 484).
891. Niitti, pituus 3,23 cm.
Ruutu e 5 (l.k. 541).
892. Pronssinen kierteissormus, kolmikulmaisesta pronssivartaasta tehty. Pala sormiluuta.
Ruutu e 5 (l.k. 472).
893. Niitti, pituus 3,33 cm).
Ruutu e 5 (l.k. 430).
894. Pronssikierukkatähti sekä siihen ilmeisesti

8723.
Köyliö.

kuuluvaa 2 kierukkaa.

Ruutu e 5 (l.k.483).

895. Neljä raudanpalasta, naulan(?) katkelmia.

Ruutu e 5 (l.k. 440).

896. Rautanaula; pituus 5,3 cm.

Ruutu e 5 (l.k.429).

897. Pronssinen kierteissormus, $5\frac{1}{2}$ kierrosta.

Ruutu e 5 (l.k. 569).

898. Neljä pientä pronssikierukkaa.

Ruutu e 5 (l.k. 443).

899. Puukontupen pronssisen reunakiskon katkelma.

Ruutu e 5 (l.k. 558).

Tästä ruudusta myöskin hautaan XXXI

kuuluvat esineet 376,377,379,380,

382-384 (l.k. 540,544-546,548,549,

551).

900. Kovasimen katkelma, johon jäljistä päättäen on neuloja teroitettu. Ks. kuvaa.

Ruutu e 6 (l.k.439).

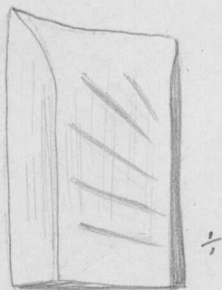

901. Rautainen kirves, verrattain hyvin säilynyt.

Pituus 13,9 cm. (Ks.kuvaa seur.sivulla).

Ruutu e 6 (l.k. 538).

8723.
Köyliö.



902. Pronssisen ketjünkannattimen katkelma (ks. kuvaa).

Ruutu e 6 (l.k. 563).



903. Pronssinen kierteisrenkas, 2 kierrosta, rikki.

Ruutu e.6 (l.k. 566).

904. Pronssinen kierteisrenkas, $4\frac{2}{3}$ kierrosta. Läpimitta toisessa päässä n,1,6, toisessa 1,4 cm.

Ruutu e 6 (l.k. 565).

905. Kaksi koristamatonta saviastianpalasta.

Ruutu e 6 (l.k. 559).

Tästä ruudusta myöskin haudat XXX ja XXXII, joihin l.k.574 ja 575 kuuluvat.



906. Rautanaula, pituus 4,5 cm.

Ruutu e 7 (l.k. 576).

907. Rautanaula, pahasti ruostunut, pituus 5 cm.

Ruutu e 7 (l.k. 570). N:ot 906-907 hautojen XXXIII ja XXV kohdalta.

8723.
Köyliö.

908. Veitsen terän kaksi katkelmaa.
Ruutu e 7 (l.k. 577).
909. Pronssikierukkatähti (ks. kuvaa).
Ruutu e 8 (l.k. 578).

910. Pieni pronssilevyn pala, ilmeisesti lamelli-
maisena vyönhelan katkelma.
 Ruutu e 8 (l.k. 579).
911. Pieni epämääräinen raudanpala.
Ruutu e 8 (l.k. 589).
912. Rautanaula, pituus 6,9 cm.
Ruutu e 8 (l.k. 585).
913. Hyvin pieni pronssipala.
Ruutu e 8 (l.k. 603).
914. Rautanaulan kaksi katkelmaa.
Ruutu e 8 (l.k. 615). N:ot 909-
914 hautojen XXXVIII-XL kohdalta.
915. Kaksi pronssikierukkaputkea sekä palanen
vaipan reunakoristetta.
Ruutu e 9 (l.k. 405).
916. Pronssikierukkatähti (l.k. 580) sekä pieni
kankaanpalanen (l.k. 411).
Ruutu e 9 (l.k. 580 ja 411).
917. Viisi epämääräistä raudanpalasta.
Ruutu e 9 (l.k. 402).

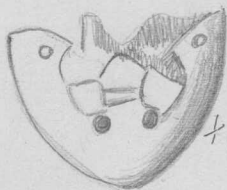
8723.
Köyliö.
918. Palasia pronssikierukkakoristeesta.
Ruutu e 9 (l.k. 412).
919. Pyöreäpohjaisen, koristamattoman saviastian palasia, n. 12 kpl.
Ruutu e 9 (l.k. 398).
920. Pieni epämääräinen pronssilevy.
Ruutu e 9 (l.k. 387).
921. Rautaisen ketjun katkelma, pituus n. 3,65cm.
Ruutu e 9 (l.k. 414).
922. Karkeatekoisen saviastian palasia, 9 kpl.,
koristamattomia.
Ruutu e 9 (l.k. 416 ja 419).
923. Kaksi tuohenpalasta.
Ruutu e 9 (l.k. 403).
924. Veitsen tupen kenkään, koristeellinen, pronssista tehty (ks. kuvaa). Sisässä puuta ja kangasta.
Ruutu e 9 (l.k. 400).



925. Pahasti ruostunut rautanaula, pituus 6,6cm.
Ruutu e 9 (l.k. 385).
926. Epämääräinen raudanpala.
Ruutu e 9 (l.k. 602).

8723. 927. Kaksi pronssikierukkaputkea.
Köyliö. Ruutu e 9 (l.k. 601).
928. Rattaanmuotoinen pronssihela, varustettu viidellä nystyrällä. (Ks. kuvaa).
Ruutu e 9 (l.k.590).

929. Hyvin kulunut arapialainen hopearaha, johon on ollut kiinnitetty nyttemmin katkennut pronssinen silmukka.
Ruutu e 9 (l.k. 591).
930. Pieniä palasia reunakoristeesta.
Ruutu e 9 (l.k. 619).
931. Viisi pronssikierukkaputkea.
Ruutu e 9 (l.k. 401, 605 (2kpl.), 607 ja 609).
932. Kolme koristamatonta saviastianpalasta, ilmeisesti saviastiasta 8723:922.
Ruutu e 9 (l.k.597,610,613).
933. Rautaisen veitsenterän kärkikatkelma sekä pieni käyrä raudanpala.
Ruutu e 9 (l.k. 389).
934. Pieni pronssilevyn palanen, ilmeisesti puukontupen reunakiskoa.
Ruutu e 9 (l.k.600).
935. Rautanaula, pituus 5,30 cm.
Ruutu e 9 (l.k. 624).

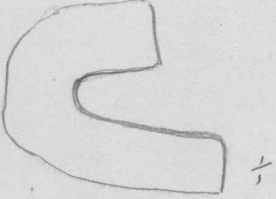
8723.
Köyliö.

936. Koristamattoman saviastian palasia, kymmenkunta. Ks. seuraavaa n:o:oa.
Ruutu e 9 (l.k. 618,625,596 ja 620).
937. N. 15 haurasta saviastianpalasta, osaksi mahdollisesti edellisessä n:o:ssa mainitusta saviastiasta.
Ruutu e 9 (l.k. 618,599,606,611, 614, ja 612).
938. 16 pronssikierukkaa.
Ruutu e 9 (l.k. 608(1 kpl) ja 627, 621 (2kpl)).
939. Rautatönkki, mahdollisesti jätteitä rautaisesta punnuksesta(?).
Ruutu e 9 (l.k. 604).
940. Tulusraudan katkelma (ks. kuvaa).
Ruutu e 9 (l.k. 622).
- 
941. Pahasti ruostunut rautanaula, pituus 5,5cm, sekä 5,15 cm pitkä naula (l.k.625).
Ruutu e 9 (l.k. 623,625).
942. Koristamaton saviastianpala, ilmeisesti samasta astiasta kuin 8723:922 ja 932.
Ruutu e 9 (l.k. 598).
943. Paksu epämääräinen rautapuikko, 6,3 cm pitkä
Ruutu e 9 (l.k. 626).

8723.
Köyliö.

944. Hopeinen hevosenkenkäsolki. Renkaan läpileikkaus kolmikulmainen. Ponnet ylöspäin kierretyt. Paljin katkennut. Soljen yhteydessä löytyi orgaanisia aineita, sekä rannerenkaan katkelma 8723:945.

Ruutu e 10 (l.k.410).

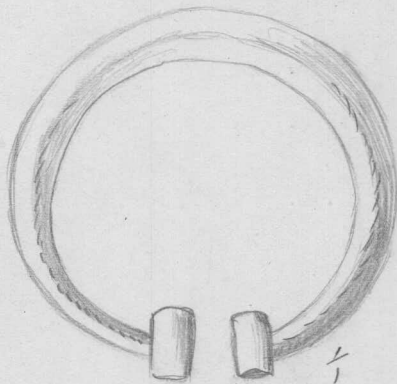

945. Hopeisen rannerenkaan kaksi 2 katkelmaa.

Ruutu e 10 (l.k. 410).



946. Pronssikierukkatähti, kokoonpantu ristiinasetetuista kierukoista.

Ruutu e 10 (l.k. 388).

947. Koristamaton saviastianpala.

Ruutu e 10 (l.k. 491).

948. Rautanaula, käyrä, sekä epämääräinen raudanpala.

Ruutu e 10 (l.k. 633).

949. Katkennut rautanaula sekä puukontupen reunakiskon katkelma.

Ruutu e 10 (l.k. 636).

950. Hyvin pieni pronssineula, vaa'asta(?) (ks.kuvaa).

Ruutu e 10 (l.k. 635).

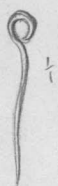

8723.
Köyliö.

951. Epämääräinen rautapuikko, pituus 5,67 cm.
Ruutu e 10 (l.k. 629).

952. Rautanaula (tai veitsen ruodon) katkelma.
Ruutu e 10 (l.k. 628).

953. Niitti, pituus 3,7 cm.
Ruutu e 10 (l.k. 639).

954. Niitti, pituus 2,75 cm.
Ruutu e 10 (l.k. 644).

955. Pronssinen linnumuotoinen riipus (ks.kuvaa).

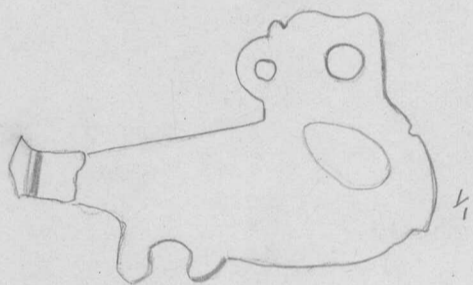

Pyrstö katkennut.

Ruutu e 11 (l.k. 810).

956. Neljä epämääräistä raudanpalasta, kahdessa on taljan jätteitä.

Ruutu e 11 (l.k. 811).

957. Rautanaula, josta kanta irtaantunut.

Ruutu e 11 (l.k. 562).

958. Pieni pronssimöhkäle.

Ruutu e 11 (l.k. 529).

959. Ristiin asetettuja pronssikierukoita (3 kpl) sekä sellaisista yhdistettyjä sommitelmia (2 kpl).

Ruutu e 11 (l.k. 499).

8723.
Köyliö.

960. Koristamaton saviastianpala, tulessa mustunut.

Ruutu e 11 (1.k. 509).

961. Rautapuikko, väärä, epämääräinen.

Ruutu e 11 (1.k. 507).

962. Niitti, pituus 4,3 cm.

Ruutu e 11 (1.k. 501).

963. Pronssinen hihnanpäättehela (ks. kuvaa), sekä sen yhteydessä löydettyjä orgaanisia aineita.

Ruutu e 11 (1.k. 535).

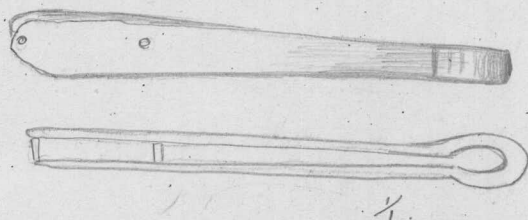

964. Saviastian pohjapaloja 2 kpl., jotka kuuluvat yhteen.

Ruutu e 11 (1.k. 497).

965. Niitti, pituus n. 4,3 cm. Toinen kanta suorakaiteenmuotoinen.

Ruutu e 11 (1.k. 496).

966. Epämääräinen raudasta tehty rengas, pahasti ruostunut.

Ruutu e 11 (1.k. 498).

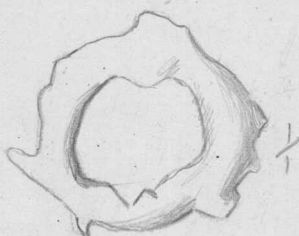

967. Koristamaton saviastianpala.

Ruutu e 11 (1.k. 502).

8723.
Köyliö.

968. Hopeinen hevosenkenkäsolki. Renkaan läpileikkauks
kaus kolmikulmainen.

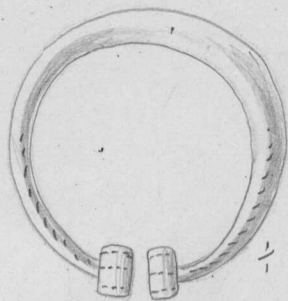

Ruutu e 11 (l.k. 530).
Soljen yhteydessä oli
jätettä orgaanisista
aineista.

969. Miekan ruotokatkelma. Pituus 9,95 cm.
Ruutu e 11 (l.k. 777).

970. Hopeinen vyönhela, kullattu, varustettu hope-
arenkaalla (ks. kuvaa). Koristeet osaksi
nielloa.



Ruutu e 11 (l.k. 778)
(ks. 1178-1179).

971. Täydellisesti rikkiruostunut rautainen punnus.
Ruutu e 11 (l.k. 779).

972. Rautanaula, pituus 3,75 cm.
Ruutu e 11 (l.k. 782).

973. Pronssikierukkaputki.
Ruutu e 11 (l.k. 781).

974. Pronssisen kankiketjun nivel, jonka ympäri
on kierretty pronssilankaa.
Ruutu e 11 (l.k. 789).

975. Rautanaula, pituus 6,25 cm.
Ruutu e 11 (l.k. 784).

8723. 976. Hyvin pieni pronssinasta.
Köyliö. Ruutu e 11 (l.k. 790).
977. Koristamaton saviastianpala.
Ruutu e 11 (l.k. 783).
978. Epämääräinen pronssipala.
Ruutu e 12 (l.k. 510).
979. Neljä isokokoista, koristamatonta saviastian-
palaa.
Ruutu e 12 (l.k. 515,531).
980. Pahasti ruostunut pronssinen, nelikulmainen
kulkunen.
Ruutu e 12 (l.k. 517).
981. Puukon kahva, jossa puuta melko paljon on
säilynyt.
Ruutu e 12 (l.k.518).
982. Pronssinen vaaka, josta kupit kuitenkin puut-
tuvat. (Ks. kuvaa).
Ruutu e 12 (l.k.634).

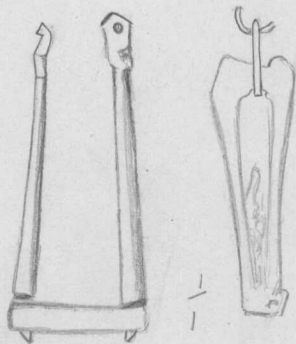

983. Rautanaula, pituus 4,9 cm.
Ruutu e 12 (l.k. 706).

8723. 984. Pronssinen kierteissormus, $2\frac{1}{2}$ kierrosta.
Köyliö. Ruutu e 12 (1.k. 707).
985. Rautanaula, pituus 5,4 cm.
Ruutu e 12 (1.k. 705).
986. Rautanaula, pituus 6,55 cm.
Ruutu e 12 (1.k. 708).
987. Rautanaula, pituus 4,7 cm.
Ruutu e 12 (1.k. 791).
988. Kolme saviastianpalaa.
Ruutu e 12 (1.k. 791).
989. Rautanaula, pituus 6,45 cm.
Ruutu e 13 (1.k. 704).
990. Niitti, pituus 3,55 cm.
Ruutu f 5 (1.k. 442).
991. Sydämenmuotoinen vyönhela (ks. kuvaa).
 Ruutu f 5 (1.k. 649).
992. Kahtia katkennut niitti.
Ruutu f 5 (1.k. 669).
993. Pieni pronssikierukkatähti.
Ruutu f 5 (1.k. 670).
994. Niitti, pituus 3,35 cm.
Ruutu f 5 (1.k. 671).

8723.
Köyliö.

995. Koristamaton karkea saviastianpala.
Ruutu f 5 (l.k. 672).
996. Niitti, pituus n. 3,5 cm., sekä rautanaulan kantakatkelma.
Ruutu f 5 (l.k. 668).
997. Kahtia katkennut niitti sekä epämääräinen rautalevy.
Ruutu f 5 (l.k. 663).
998. Pieni pronssikierukkatähti, sekä pala vaipan reunaa, tehty pitkistä pronssikierukkaputkista.
Ruutu f 5 (l.k. 738).
999. Iso koristamaton saviastianpala, hyvin karkeata tekoa.
Ruutu f 5 (l.k. 737), haudan XLIII kohdalta.
1000. Rautanaulan katkelma, kahtia katkennut.
Ruutu f 6 (l.k. 703).
1001. Epämääräinen käyrä raudanpala sekä rautanaulan kantakatkelma.
Ruutu f 7 (l.k. 685).
- 10021 Kukkaruukunmuotoisen saviastian pohjakappale.
Ruutu f 7 (l.k. 687).
1003. Pronssikierukkakoriste (reunasta on palanen murtunut); koriste on ollut aplikoitu kan-

8723.
Köyliö.

kaaseen.

Ruutu f 7 (l.k. 686).

1004. Sininen lasihelmi, niitin katkelma sekä epä-
määräinen rautalevy.

Ruutu f 7 (l.k. 686).

1005. Niitti, pituus 4,05 cm.

Ruutu f 7 (l.k. 682).

1006. Ruostemöhkäle, jossa m.m. pronssirenkaita.

Ruutu f 7 (l.k. 667).

1007. Epämääräinen rautamöhkäle, muodottomaksi ruos-
tunut.

Ruutu f 7 (l.k. 743).

1008. Hopearahan palasia. Raha on tri C.A. Nordman
in mukaan Aethelredin lyöttämä ja kuuluu n.
s. Crux-tyyppiin.

Ruutu f 7 (l.k. 695).

1009. Niitti, pituus 4,6 cm.

Ruutu f 8 (l.k. 678).

1010. Pieni, pyöreä pronssikierukkatähti (l.k.583),
palasia (5 kpl) kierukkakoristeista (l.k.584)
sekä neljä horrallista kierukkaa (l.k.582).

Ruutu f 8 (l.k. 582-584).

1011. Iso koristamaton saviastianpala.

Ruutu f 8 (l.k. 581).

8723.
Köyliö.

1012. Rautaisen keihäänkärjen kärkikatkelma. Pituus 7,4 cm.
Ruutu f 8 (l.k. 666).
1013. Rautamöhkäle sekä pieni epämääräinen raudanpala.
Ruutu f 8 (l.k. 641).
1014. Niitti, pituus 4,4 cm.
Ruutu f 8 (l.k. 637).
1015. Pronssivartaan pala sekä kaksi pientä pronssinastaa.
Ruutu f 8 (l.k. 677).
1016. Hopearahan pala, hyvin pieni.
Ruutu f 8 (l.k. 675).
1017. Veitsen (?) katkelma. Pituus 6,6 cm.
Ruutu f 8 (l.k. 642).
1018. Rautanaulan(?) katkelmia, 2 kpl.
Ruutu f 8 (l.k. 594).
1019. Pyöreä kupurasolki, pronssia, koristettu kahdella käärmeenmuotoisella eläinornamentilla. Lämpimitat: 6,0 × 5,75 cm. Paljin puuttuu.
Ruutu f 8 (l.k. 690).

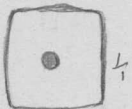

8723. 1020. Kaksi pientä pronssikierukkaputkea.
Köyliö. Ruutu f 8 (l.k. 697).
1021. Kaksi pientä pronssilevyn palasta sekä pala-
nen puukontupen pronssihelasta.
Ruutu f 8 (l.k. 688).
1022. Palasia puukontupen kahvasta, myöskin puun-
jätteitä. *
Ruutu f 8 (l.k. 676).
1023. Nelikulmainen, ohuesta pronssilevystä tehty
vyönhela.
 Ruutu f 8 (l.k. 689).
1024. Katkennut rautanaula.
Ruutu f 8 (l.k. 702).
1025. Iso koristamaton saviastianpala.
Ruutu f 9 (l.k. 674).
1026. Kahtia katkennut niitti.
Ruutu f 9 (l.k. 680).
1027. Leveällä kilvellä varustettu sormus. Levein
osa ohueksi ruostunut. Sormus on kahtia kat-
kennut. Sormuksen sisässä oli sormiluun ni-
vel.
Ruutu f 9 (l.k. 673).
1028. Kaksi rautaista niittiä.
Ruutu f 9 (l.k. 651).

8723.
Köyliö.

1029. Kuusi koristamatonta saviastianpalasta.

Ruutu f 9 (l.k. (640)).

1030. Pronssirengas, avonainen, hyvin yksinkertainen.

Ruutu f 10 (l.k. 632).

1031. Pronssisen ketjünkannattimen katkelma. (ks. ku-



vaa). (Vrt. Zur Arch. Eestis II. Taf. V:1).

Ruutu f 10 (l.k. 630).

1032. Keltaisen emaljihelmen puolikas, kaksi palasta keltaisesta lasi(?)helmestä sekä pronssi-
levyn katkelma.

Ruutu f 10 (l.k. 648).

1033. Kolme epämääräistä raudanpalasta.

Ruutu f 10 (l.k. 660).

1034. Rautanaula sekä kaksi sulanutta pronssipalasta.

Ruutu f 10 (l.k. 654).

1035. Pronssinen vyönsolki, rengas litteä ja leveä. Rautainen paljin muodottomaksi ruostunut. Soljen yhteydessä villakangasta.

Ruutu f 10 (l.k. 643).



8723.
Köyliö.

1036. Rautaniitti, pituus 4,4 cm.
Ruutu f 10 (l.k. 652).
1037. Pronssilevyn, ilmeisesti puukontupen helan kappale.
Ruutu f 10 (l.k.631).
1038. Pieni pala neliniitistä villakangasta sekä tuohenpalanen.
Ruutu f 10 (l.k.
1039. Keltaisen emaljihelmen puolikas.
Ruutu f 10 (l.k. 653).

1040. Rautaveitsi (ks. kuvaa). Pituus 11,2 cm.
Ruutu f 12 (l.k. 792).



1041. Pronssinen sinkilä (ks.kuvaa).
Ruutu f 12 (l.k.780).



1042. Niitti, pituus 3,9 cm.
Ruutu f 12 (l.k. 709).

1043. 9 koristamatonta saviastianpalasta, m.m. kolme yhteenkuuluvaa palaa saviastian pohjasta.
Ruutu f 12 (l k.793).

1044. Neljä koristamatonta saviastianpalasta, kuk-

8723.
Köyliö.

karuukun muotoisesta saviastiasta.

Ruutu f 12 (l.k. 713).

1045. Saviastian reunakappale, nyöriviivoilla koristettu.

Ruutu f 12 (l.k.714).

1046. Pahasti ruostunut niitti, pituus 3,2 cm.

Ruutu f 12 (l.k. 710).

1047. Niitti, pituus 3,24 cm.

Ruutu f 12 (l.k. 711).

1048. Niitti, pituus 3,8 cm.

Ruutu f 13 (l.k. 712).

1049. Rautanaulan tai niitin kantakatkelma.

Ruutu f13 (l.k.751).

1050. Kaksi epämääräisen pronssikiskon palasta.

Ruutu f 12 (l.k.749).

1051. Pronssirenkailla koristettua kankaan reunaa, 4 palasta + niitti.

Ruutu f 12 (l.k. 750).

1052. Hyvin säilynyt hopearaha, joka C.A.Nordmanin mukaan on piispa Bernoldin (1027-54) lyöttämä Utrechtissa. Tämän yhteydessä löytyi myöskin palasia toisesta länsimaisesta hopearahasta.

Ruutu g 5 (l.k.758).

1053. Saviastianpala karkeatekoisesta saviastiasta.

Ruutu g 5 (l.k.759).

8723. 1054. Kaksi pientä raudanpalasta.
Köyliö. Ruutu g 5 (l.k.760).
1055. Hopearaha, C.A.Nordmanin mukaan luultavasti tanskalainen tai anglosaksilainen jäljennös Vilhelm I:n lyöttämästä rahasta.
Ruutu g 6 (l.k.761). Samasta ruudusta hauta XLI.
1056. Pronssinen kierteisrengas $2\frac{1}{3}$ kierrosta.
Ruutu g 7 (l.k.691).
1057. Pronssinen kierteissormus, 5 kierrosta.
Ruutu g 7 (l.k. 664).
1058. Kahtia katkennut niitti.
Ruutu g 7 (l.k.665).
- 1059) Niitti, pituus n. 3,65 cm.
Ruutu g 7 (l k.679).
1060. Pieni möhkäle, jossa pronssikierukoita(?), tuolta, puuta(?), kangasta.
Ruutu g 7 (l.k.698).
1061. Niitti, pituus n. 3,3 cm.
Ruutu g 7 (l.k.681).
1062. Niitti, pituus n. 4,1 cm.
Ruutu g 7 (l.k. 720).
1063. Kahtia katkennut niitti.
Ruutu g 7 (l.k. 719).

8723.
Köyliö.

1064. Kahtia katkennut rautanaula.
Ruutu g 7 (l.k.718).
1065. Kahtia katkennut niitti.
Ruutu g 7 (l.k.739).
1066. Pronssinen kierteissormus, kaksi kierrosta,
katkennut.
Ruutu g 7 (l.k.763).
1067. Rautaisten saksien yläosa.
Ruutu g 7 (l.k. 740).
1068. Niitti, toinen kanta puuttuu. Pituus 3,58cm.
Ruutu g 7 (l.k.753).
1069. Niitin molemmat kannat, keskiosa puuttuu.
Ruutu g 7 (l.k.754).
1070. Pronssinen kaksoishelmi (ks. kuvaa) sekä
yksinkertainen savihelmi.
Ruutu g 7 (l.k. 741).
1071. Niitti, pituus 3,9 cm.
Ruutu g 7 (l.k. 765).
1072. Pronssinen hevosenkenkäsolki, ponnet ylöspäin
kierrettyt, renkaan läpileikkaus kolmikulmai-
nen. (ks. kuvaa).
Ruutu g 7 (lk755).

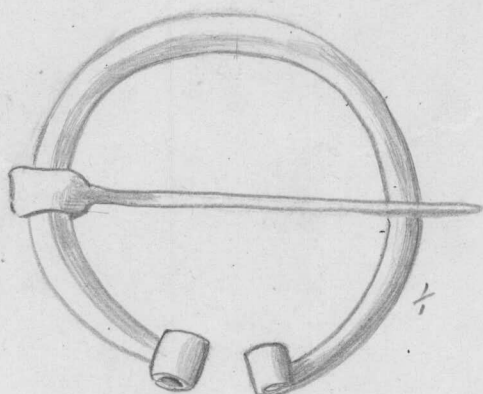

8723.
Köyliö.

1073. Rautainen sinkilä sekä rautapuikko (kuolaimista?), S-muotoinen raudanpala.

Ruutu g 8 (l.k. 717).

1074. Kahtia katkennut rautaniitti sekä veitsenterän(?) katkelma.

Ruutu g 8 (l.k. 715).

1075. Niitti, pituus n. 3,5 cm.

Ruutu g 8 (l.k. 722).

1076. Pronssisen kierteissormuksen pala.

Ruutu g 8 (l.k. 716).

1077. Ristinmuotoinen, ohuesta pronssilevystä tehty vyönhela. (ks. kuvaa). Jätteitä nahkavyöstä säilynyt.

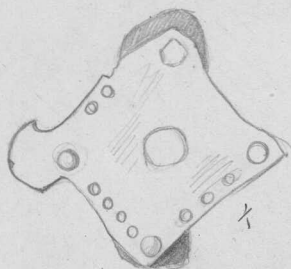

Ruutu g 8 (l.k. 721).

1078. Nelikulmaisia pronssinastoja, 2 kpl, ehkä samasta vyöstä kuin edellinen. Toisessa (joka muuten on huonommin säilynyt) on jäljellä jätteitä nahkavyöstä (l.k. 736).

Ruutu g 8 (l.k. 736 ja 726).



1079. Vääntynyt raudanpala (miekan ruoto(?), saksien yläosa(?)).

Ruutu g 8 (l.k. 724).

1080. Niitti, pituus 5,8 cm.

Ruutu g 8 (l.k. 723).

8723.
Köyliö.

1081. Rautanaulan kaksi katkelmaa.
Ruutu g 8 (l.k.735).

1082. Pronssikierukkatähti.
Ruutu g 8 (l.k.734).

1083. Pronssinen hevosenkenkäsolki, jossa rautainen paljin (ks. kuvaa).

Ruutu g 8 (l.k.700).

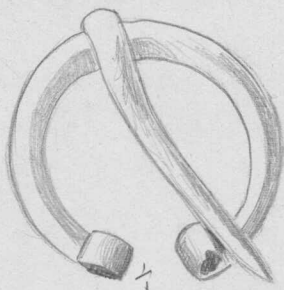

1084. Ison pronssisen puukontupen (Osmanmäki tyyppiä) reunahelman katkelma; pituus 8,5 cm.

Ruutu g 8 (l.k. 742).

1085. Niitti, pituus 3,85 cm.

Ruutu g 8 (l.k.764).

1086. Niitti, pituus 4,65 cm.

Ruutu g 8 (l.k.699).

1087. Pronssisen nastan palasia. Nasta alkuaan ehkä samantapainen kuin nastat 1078.

Ruutu g 9 (l.k. 701).

1088. Pronssinen nasta, ehkä alunperin samanlainen kuin 8723:1078 tai 1087, sekä jätteitä nahkavyöstä.

Ruutu g 9 (l.k.745).

1089. Hopearahan pala, jossa näkyy ristin kuva.

Ruutu g 9 (l.k.732).

8723. 1090. Rautanaula, pituus 4,35 cm.
Köyliö. Ruutu g 9 (l.k.731).
1091. Niitti, pituus n.3,6 cm.
Ruutu g 9 (l.k.730).
1092. Niitti, kahtia katkennut.
Ruutu g 9 (l.k. 748).
1093. Niitti, pituus 4,1 cm.
Ruutu g 9 (l.k. 747).
1094. Rautainen veitsen terä; ruoto ilmeisesti katkennut. Pituus 9,6 cm.
Ruutu g 9 (l.k. 725).
1095. Koristamattoman saviastian iso reunakappale.
Ruutu g 9 (l.k. 733).
1096. Niitti, pituus 3,65 cm.
Ruutu g 9 (l.k. 729).
1097. Niitti, pituus 3,3 cm.
Ruutu g 9 (l.k. 728).
1098. Niitti, pituus 3,7 cm.
Ruutu g 9 (l.k. 744).
1099. Niitti, pituus 4,37 cm.
Ruutu g 9 (l.k. 727).
1100. Pahasti ruostunut rautainen punnus.
Ruutu g 9 (l.k.746).

8723.
Köyliö.
1101. Niitti, pituus 4,2 cm.
Ruutu g 9 (l.k.785).
1102. Niitti, pituus n. 3,5 cm.
Ruutu h 5 (lk. 757).
1103. Niitti, kahtia katkennut.
Ruutu h 5 (l.k.796).
1104. Pieni keltainen kaksoishelmi.
Ruutu h 5 (l.k. 774).
1105. Pieni yksinkertainen keltainen lasihelmi.
Ruutu h 7 (l.k.762).
1106. Kahtia katkennut rautanaula.
Ruutu h 7 (l.k. 795).
1107. Puukontupen osia. Tuppi on ollut nahasta tehty ja silattu pronssihelalla.
Ruutu h 8 (l.k. 766).
1108. Niitti, josta toinen kanta irtaantunut.
Ruutu h 8 (l.k. 767).
1109. Niitti ja rautanaula.
Ruutu h 8 (l.k.775).
1110. Rautanaulan katkelma, kantaosa.
Ruutu h 8 (l.k.768).
1111. Rautaisen veitsenterän katkelma, pituus 4,6cm.
Ruutu h 9 (l.k. 770).

8723. 1112. Niitti, pituus 3,7 cm.
Köyliö. Ruutu h 9 (l.k. 776).
1113. Niitti, pituus n.3,5 cm.
Ruutu h 9 (l.k. 787).
1114. Niitti, pituus 4,5 cm.
Ruutu h 9 (l.k.769).
1115. Niitti, pituus 3,5 cm.
Ruutu h 9 (l.k. 788).
1116. Niitti, pituus 4,2 cm.
Ruutu h 10 (l.k.771).
1117. Niitti, pituus 4,04cm, sekä toinen hyvin lyhyt niitti.
Ruutu h 10 (l.k. 786).
1118. Raudanpala, epämääräinen. Mitat: 3,8 × 1,17cm.
Ruutu h 10 (l.k. 772).
1119. Koristamattoman saviastian reunapala.
Ruutu h 10 (l.k. 773).
- Löytöjä aikaisemmin pengotusta maasta.
1120. Rautanaula, pituus 7,15 cm.
Ruudusta a 6 (löytö 250).
1121. Rautanaula, pituus 5,17 cm.
Ruutu b 4-5 (löytö 227).

8723.
Köyliö.

1122. Sormuksen katkelma, pronssia (ks. kuvaa).



Ruudusta b 3 (löytö 63).

1123. Saviastian pohjapala, kahtia haljennut.

Ruudusta b 5 (löytö 68).

1124. Erittäin isolla kannalla varustettu naula
(niitti ?).

Ruutu b 5 (löytö 224).

1125. Rikkiruostunut niitti.

Ruudusta b 6 (löytö 238).

1126. Koristamattoman saviastian reunapala.

Ruudusta b 9 (löytö 200).

1127. Koristamaton saviastianpala.

Ruudusta b 9 (löytö 220).

1128. N. 4 cm pitkä pätkä ohutta pronssiketjua.

Ruudusta b 10 (löytö 16).

1129. Iso niitti, pituus 6,3 cm.

Ruutu b 10 (löytö 17).

1130. Raudanpala, ilmeisesti sirpistä.

Ruutu 184 (löytö 184).

1131. Pieni avonainen pronssirengas.

Ruudusta b 11 (löytö 50).

1132. Rautanauula, pituus 5,4 cm.

Ruudusta c 6 (löytö 249).

8723.
Köyliö.
1133. Epämääräinen raudanpala.
Ruudusta c 7 (löytö 320).
1134. Kaksi epämääräistä pronssilevyn palasta.
Ruudusta c 8 (löytö 331).
1135. Pieni saviastianpala, reunakappale.
Ruudusta c 11 (löytö 110).
1136. Naulan katkelma sekä saviastian reunapala(löytö 132).
Ruudusta c 13 (löydöt 39 ja 132).
1137. Palasia koristetusta saviastiasta, n. kymmenkunta palasta, ilmeisesti samasta astiasta kuin n:ot 8723:638,639,869.
Ruudusta d 2 (löytö 466).
1138. Niitin katkelma, pituus 3,15 cm.
Ruudusta d 6 (löytö 417).
1139. Kolme epämääräistä raudanpalasta.
Ruudusta d 6 (löytö 418).
1140. Pronssihelan(?) katkelma (ks. kuvaa).

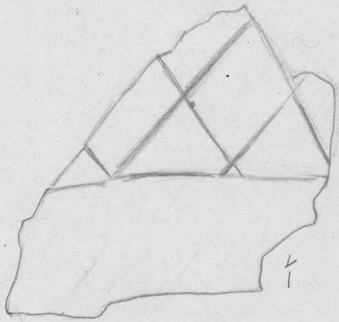
Ruudusta d 11 (löytö 506).
1141. Hyvin kuluneen hopearahan (länsimaisen-) pala.
Ruudusta d 13 (löytö 806).
1142. Koristamaton saviastianpala.
Ruutu d 13 (löytö 807).

8723.
Köyliö.
1143. Pieni pronssinen nasta, sekä palanen nahkaa.
Ruutu d 13 (löytö 809).
1144. Pronssinen kierteissormus, 4 kierrosta.
Ruutu d 13 (löytö 808).
1145. Rautanaulam katkelma.
Ruudusta e 6 (löytö 564).
1146. Pieni pronssikierukkaputki.
Ruudusta e 11 (löytö 536).
1147. Niitti, pituus n. 2,65 cm.
Ruudusta f 8 (löytö 696).
1148. Pronssinen kierteissormus, kolmikulmaisesta pronssivartaasta tehty. Kahtia katkennut.
Ruudusta f 11 (löytö 519).
1149. Karkeatekoisen saviastian reunapala.
Ruudusta f 11 (löytö 587).
1150. Koristettu saviastianpala, ilmeisesti alareunaa.
Ruutu f 11 (löytö 588).
- 
1151. Pronssinen kierteissormus, viisi kierrosta, yhteen litistynyt.
Ruutu f 11 (löytö 592).

8723.
Köyliö.

1152. Epämääräinen rautapuikko.

Ruutu f 11 (löytö 593).

1153. Rautanaula, pituus 4,2 cm.

Ruutu f 11 (löytö 616).

1154. Nelikulmainen pronssinen vyönhela. (ks. kuvaa).

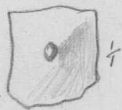

Ruutu f 11 (löytö 617).

1155. Epämääräisen rautaesineen katkelmia, 5 palas-
ta.

Ruutu f 12 (löytö 752).

1156. Hopeisen rannerenkaan katkelma (ks. kuvaa).

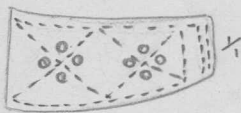

Ruudusta f 12 (löytö 812).

1157. Pronssihelan katkelma (ks. kuvaa).

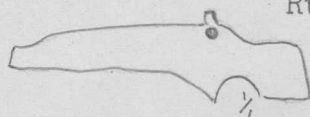

Ruudusta f 12 (löytö 813).

1158. Raudanpala, mahdollisesti veitsen ruotokat-
kelma.

Ruudusta g 7 (löytö 756).

Löytöjä, joiden löytöpaikka ei ole mää-

rättävissä.

1159. Koristamaton saviastianpala.

(Löytö 31).

1160. Rautanaula, pituus 6,2 cm.

(Löytö 65).

8723.
Köyliö.

1161. Rautanaula, pituus 5,05 cm.
(Löytö 75).
1162. Möhkäle rautaruostetta, jossa jätteitä puusta, ehkä muistakin orgaanisista aineista.
(Löytö 196).
1163. Rautanaula, pituus 7,27 cm.
(Löytö 197).
1164. Koristamaton saviastianpala.
(Löytö 198).
1165. Miekansäilän katkelma, pituus 6,87 cm.
(Löytö 199).
1166. Kahtia katkennut niitti.
(Löytö 252).
1167. Rautaisen puukon katkelma, jossa myöskin jätteitä puukahvasta.
(Löytö 270).
1168. Koristettu saviastianpala, ilmeisesti samasta saviastiasta kuin 8723:638,639,869,1137.
(Löytö 338).
1169. Rautanaula, kanta irtaantunut.
(Löytö 360).
1170. Veitsen ruotokatkelma (?), jossa puunjätettä.
(Löytö 377).

8723.
Köyliö.

1171. Viisi saviastianpalasta, niistä yksi pala si-
rosti tehdystä ja koris-
tetusta saviastiasta (muis-
tuttaa esim. 8723:1150).
(Löytö 532).

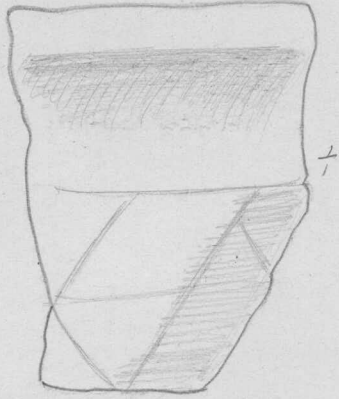

1172. Levymäisen pronssihelam katkelma (ks. kuvaa).
(Löytö 533).



1173. Pronssinen kaksoishelmi (ks. kuvaa).
(Löytö 534).



1174. Rautainen veitsenterä (ks. kuvaa).
(Löytö 586).



1175. Kymmenkunta koristamatonta saviastianpalasta,
m.m. yksi reunapala.
(Löytö 646).

1176. Kaksi niittinaulaa, kolme rautanaulaa sekä
viisi epämääräistä raudanpalasta.
(Löytö 647).

1177. Koristettu saviastianpala, ilmeisesti samas-
ta astiasta kuin 8723: 638, 639, 869, 1137, 1168.
(Löytö 814).

8723.
Köyliö.

1178. Hopeisen rannerenkaan katkelma (puolikas).
Ks. kuvaa.

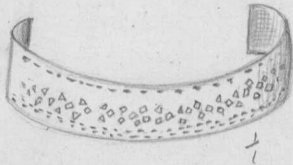

Esine, niinkuin myöskin seuraavassa numerossa mainittu helmi on mahdollisesti löydetty yhdessä 8723:970. Koska asia kuitenkin on epävarma, on ne tässä lueteltu irtolöytöjen yhteydessä.

1179. Pieni hopeakalvolla koristettu lasihelmi.
Vrt. edell.

1180. Pronssinen kierteissormus, 6,5 kierrosta.
Löyd. kaivausalueen länsiosasta.

1181. Pronssisen kaularenkaan (?) apala. (ks. kuvaa).



Esine löyd. kaivausalueen SO-osasta.

1182. Pahasti ruostunut rautainen sirppi. Seuraavalle sivulle piirretyn katkelman lisäksi pari pientä palasta.

Löytökohta täysin tuntematon.

1183. Rautaisen kilvenkupuran osa (n. $\frac{1}{3}$ kupuraa), sekä luultavasti siihen kuulunut naula.
(kuva seuraavalla sivulla).

Esineen löysi rakennusmestari O. Tuominen hiekkakasasta, johon v. 1925:n kaivauspaikalta aikaisemmin oli hiekkaa ajettu.

8723.

Köyliö.



1184. Raudanpala, ehkä miekan säilästä.

L. kuten edell.

1185. Sirpin kaksi katkelmaa.

L. kuten edell.

1186. Keihäänkärjen kärkikatkelma, pituus 10,2 cm.

L. kuten edell.

1187. Kaksi palasta erikoisen tiivistä savilajia.

L. kuten edell.

8723.
Köyliö.

1188. Kaksi koristamatonta saviastianpalasta, molemmat reunapaloja.

1189. Karkeatekoisen, kukkaruukunmuotoisen saviastian pohjakappale.

Esineen löysi työmies Arvo Salonen samasta hiekkakasasta, josta myöskin löydöt 8723:1183-1189.

1190. *Katso alkup. luett. 4.1.1971*
C.B.

8724.
Inari.

Pronssikautinen löytö Inarin pitäjältä, jonka Oulun läänin maaherra v.t. valtionarkeologin tohtori J.Ailion kehoituksesta marrask. 8 p. 1926 lähetti Kansallismuseoon ja joka lunastettiin 750 Smk:lla; kts. tri Ailion kirje 20.9.1926, Inarin piirin nimismiehen kirje 2.11.1926, Oulun läänin maaherran kirje 8.11. 1926 sekä kysymyslehti. Vrt. A.M. Tallgren, Ett viktigt bronsåldersfynd från Lappmarken. F.M. 33 1926.s.78-88.

Pronssikaudelta.

1. Pronssinen onnikirves, Pielaveden tyyppin myöhäinen toisinto; kuusikulmainen läpileikkaus; lapepinnat ovat syvemmillä kuin kylkipinnat; suun alla on kaksi vaakasuoraa alas-