

17308
Piiikkiö
Myrskylinna

Löydökset kaivauksesta, jonka pit. kand. P.-L. Lehtosalu suoritti keinäkeuussa 1967 Piiikkiön Myrskylinnanmäellä TVH:n omistamalla kaitaleella rakennusmestari Lindqvistin tontin ja Helsinki-Turku moantien välillä, TVH:n maaosan eteläpuolella; ks. P.-L. Lehtosalon kaiv. lent. K.H:n Esp. arkistossa. Aikaisemmat löydöt paikalta on numeroitu etih. osaston luettelonumeroilla 15692:1-2, 16168:1-14 ja 16234:1-9. Dias. 21.10.-67.

Kivilatomus 1.

1. Vyönsoljen helä, suorakaiteen muotoinen, jossa kiinni rautainen soljen neula. Soljen kehäkin on luultavasti ollut rautaa, mutta se on mitki kokonaan ruostunut pois. Helä on pronssia, kakinkertainen, kolmella niitillä kiinnitetty, väliin on jäännöksiä nahasta. Helän reunoissa on kaksi koristeviivaa, ks. kuvaa. Helän koko 48×26 mm, neulan pituus mykyiseltään n. 24 mm $\frac{1}{2}$ (kärki on poikki). Löytö 1, pl. 106, latomus 1, ruutu -A10.

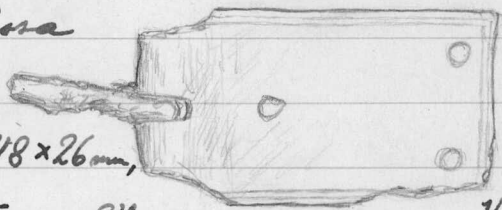

2. Saviastianpaloja 3 kpl, savi kärkeakkoa, tummaa, yhdessä palassa jinnalta june-tavaa. Pl. 116, latomus 1, ruutu A10.

3. Savitiivistettä 49 palasta. Pl. 120, latomus 1, ruutu A10.

4. Saviastianpaloja 2 kpl, aines tummanharmaata, kärkeakkoa. Pl. 107, latomus 1, ruutu B7.

17308
Piiikkiö
Myrskylänna

5. Saviastianpaloja 33 kpl, joista osa pieniä muruja; aines tummaa, osaksi pinnalta pumertavaa, karkeata. Pl. 137-138, latomus 1, ruutu B9.

6. Savitivistettä 14 palaa, joista yksi kuonamaisempi palanut. Latomus 1, ens. kerros, ruutu B10.

7. Saviastian reungpala, karkeata tummaa ainesta. Pl. 135, latomus 1, ruutu B11.

8. Palanutta savea 7 pientä murua, ehkä savitivistettä. Latomus 1, ens. kerros, ruutu B11.

9. Saviastianpala, karkeahkoa, karmasta, pinnalta pumertavaa ainesta. latomus 1, ruutu C3.

10. Suuri saviastia yli 1200:an palaseen särkyneenä. Astian lapinmitta on ollut ehkä m. 25 cm; reungpalat on limattu museossa yhteen kahdeksaksi katehlmaksi, joista suurin on m. 35 cm pitkä. Aines on ruskeanharmaata, sisältä useasta kohdista mustaa, kareuutta ja pölyä, ulkopinnalta osaksi pumertavaa. Se on karkeahkoa, mutta ei kovin helposti lohkeilevaa, joten on oimtuista, että astia on oim murena. Astian seinämät ovat olleet hieman ulospäin kaarevat. Pl. 151-164, latomus 1, ruutu C6.

11. Savitivistettä (?) 21 palasta. Pl. 151-155, latomus 1, ruutu C6 (samasta kohtaa kuin saviastianpalat).

12. Hiltä. Pl. 155, latomus 1, ruutu C6 (samasta kohtaa kuin saviastianpalat, niiden joukosta).

- 17308
Pikkio
Myrskykivina
13. Saviastianpala, tummanharmaata, jinnalta punertavaa ainetta. Pl. 162, latomus 1, ruutu C7.
14. Savitiivistettä 5 palasta. Pl. 162, latomus 1, ruutu C7.
15. Saviastianpaloja 2 kpl, tummanharmaata, jinnalta ruskehtavaa ainetta. Pl. 141, latomus 1, ruutu C9.
16. Saviastianpala, tummanharmaata, jinnalta ruskehtavaa ainetta. Pl. 143, latomus 1, ruutu C10.
17. Saviastianpaloja 23 palasta, tummanharmaata, jinnalta punertavaa ainetta. Pl. 130, latomus 1, ruutu D3.
18. Saviastianpala, ruskeanharmaata ainetta. Latomus 1, ruutu D4.
19. Saviastianpaloja n. 160 kpl, joukossa ehkä jotakin pieniä savitiivisten murusia. Aines on tummanharmaata, osaksi jinnalta punertavaa. Pl. 151, latomus 1, ruutu D6.
20. Savitiivistettä 8 palasta. Latomus 1, ensimmäinen keros, ruutu D6.
21. Saviastianpaloja 2 kpl, ruskeanharmaata ainetta. Latomus 1, ruutu D7.
22. Savitiivistettä 3 palasta. Latomus 1, ensimmäinen keros, ruutu D7.
23. Saviastianmuruja 3 kpl, aines tum-

17308
Piiikkiö
Myrskylinna

manhauksia, onttain jinnalla punertavaa. Latomus
1, runtu E3.

24. Saviastianpaljoja 4 kpl, aines hamaas-
ruskeaa. Pl. 143, latomus 1, runtu E4.

latomus 2 (palkokivihauta)

25. Pronssisormus, spiraalikiertäinen (1½ spi-
raalia), tehty tasakuperasta vastaasta, jonka le-
veys on n. 5 mm. Sormuksen läpimittas n. 17,5 mm
(ulkosivusta ulkosivun). Löytö 2,
pl. 182, latomus 2, runtu D1.



Kuvan mittakaava 5/2

26. Pronssinen rannerengas, jäihin ka-
peneva, tasakuperaa varasta, koiristecton. Ren-
gas on kahtena kappaleena, joiden pituudet ovat
57 ja 103 mm,
sen lävistäjät
ovat olleet n. 56 ja
47 mm (sisämital).
Vastaan leveys
on keskikohdal-
la n. 7 mm, jäis-
sä 4-5 mm, pak-
saus on keskellä
n. 3 mm, jäissä 2 mm. Mittakaava 4/3
Löytö 3, pl. 187-189, latomus 2, runtu C3
(palkokiven juurella olevasta luukuopasta).



27. Pronssisormusta, kolme
kappelmaa, jotka yhdessä muodot-
tavat kieman yli yhden kierteen.



n. 4/3

F. 33485

17308 Vanas on tasakuperaa, 3mm leveätä. Sormakseen si-
Pätkä- sämittä on ollut ehkä 17mm. Löytö 4, pl. 189,
Myrskylinna latomus 2, ruutu C3 (Lunkuopasta).

28. Sulanutta lania 10 möykekyä, ilmei-
sesti kelmistä, joista useimminsa on ollut kulta-
sivustus. Löytö 5, pl. 189, latomus 2, ruutu C3.
(Lunkuopasta).

29. Pronssi-pinaalia, 4 lyhyttä katkelmaa, F. 33485
8, 8, 7 ja 5mm, tehdyt litteistä vartaasta. Löytö
6, pl. 189, latomus 2, ruutu C3. 
n. 4/3

30. Pronssinen rannerengas, avoin, päistä F. 33486
nieman kakinkensoin. Vanas on tasakuperaa,
päistä nieman kapeampaa kuin keskeltä, päät
ovat pyörästetyt. Renkaan leveys on n. 12mm, päi-
tä 10mm, väristäjät 51 ja 46mm. Löytö 7, pl. 192,
latomus 2, ruutu C3 (Lunkuopasta).

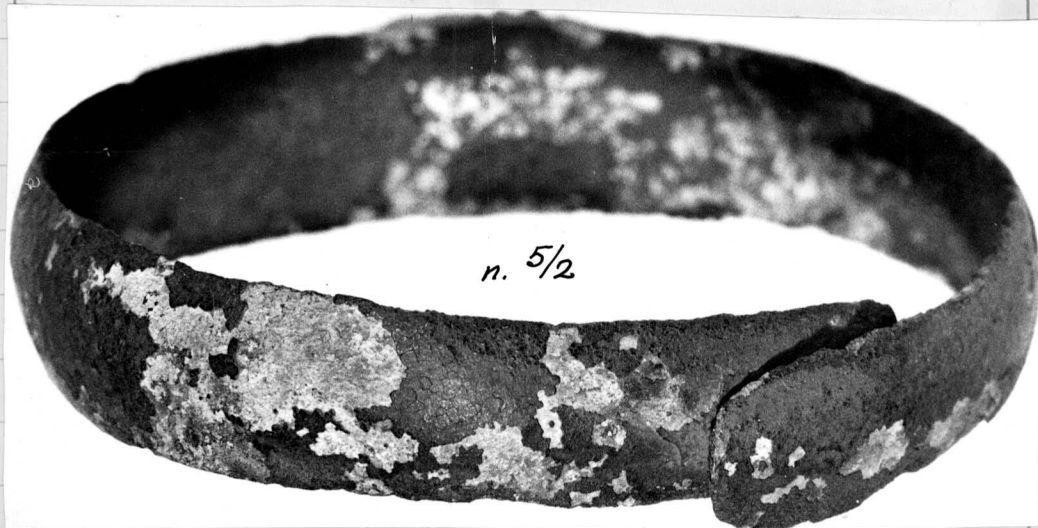

31. Pronssitanka, renkaaksi kiersetty, F. 33484
ks. kuvaa, joikkileikkans nelikulmainen, n.
4x4mm, oikaistu jätuus n. 95mm, sivätarvitäjät
17 ja 15mm. Löytö 8, pl.
191, latomus 2, ruutu C3
(Lunkuopasta pallopiisen
juurelta niinkuin edel-
lisethin).



17308
Pikkio
Myrskylä

32. Vahvasti profiloitu solki, pronssia. Viets-F. 33487
rinsuopis erillinen ja koko giraaalin ympäri
33488, 39237
ulottuva. Päätylevy on puolipyöreä ja sen reunat
taivuu jyrkästi kohti suojalevyä. Soljen kaari
ja jalkaosa on alaspäin kovera. Kaaren ala-
osassa on neljä kohokayia, joista kaksi
korkeata; jalkaosa laajenee alaspäin ja
jäättyy kahteen kohokajaan sekä pie-
neen nappiin keskellä levyäistä jalan
päätylevyä. Neulan kota on lähinnä Ah-
grenin kolmatta kehitystasetta. Soljen jui-
tuus 83 mm. Löytö-9, pl. 192, latomus 2, ruutu
D3 (lunkkuopasta, aivan palkkiveä vasten
nojitetu).



Melkein 2/1

33. Pronniformus, avoin, litteä-
tä kieman ulkosiivulta kuperasta vas-
taasta, jonka leveys on 5-6 mm. Sov-



n. 4/3

F. 33485

17308

Piiikkiö

Myrskylänna

mukisen kappinilla on n. 17 mm. Löytö 10, pl. 192,
Latomus 2, runtu C3 (luukuopasta).

34. Palaneita luita 385 gr. Poimittu
kuopasta jallokiven luoteispuolelta, pl. 187-200,
Latomus 2, runtu CD3.

35. Saviastianpaloja, 3 kpl, josta ainakin
suurin polyasta. Aines on tummanharmaasta,
osaksi jinnalta punertavaa. Pl. 163, Latomus
2, runtu D1.

36. Palaneita luuntinuja 2 kpl. Latomus
2, runtu D1.

37. Saviastianpala, punaisen kellerwää
ainesta. Pl. 181, Latomus 2, runtu D3.

38. Palanut luuntinuv. Latomus 2, runtu D2.

Tumma Luvettomasta alueesta latomuksesta 2, lounas-
seen:

39. Palanut luuntinuv. Pl. 166, runtu E-2

40. Palaneita luuntinuja 9 kpl. Pl. 185,
runtu E-1.

41. Saviastianpala, tummaa, kiinteätä
ainesta. Pl. 188, runtu E-1

Loogjasta latomusten 1 ja 2 väliltä:

42. Rantamiekan katkelma, n. 165 mm

17308
Pikkio
Myrskykivina

pitkä pala säilää, jonka leveys on n. 50 mm. Lummallakin lappella on n. 15 mm leveä verriura. Mickan katkelma on löydetty turpeesta, joka oli otettu koejärstä ensimmäisen ja toisen latomuksen välillä. Turve oli paikasta, joka on latomus 2:n kaivausalueen rajasta n. 5 m länteen ja Marketta Tamminen kaivausalueesta 2 n. 2 m itään.

43. Palaneita luuntinuja, 21 kpl. Löydetty koejärstä mickan katkelman löytöpaikasta itään.

Stäisimmän koealueen lounaisnurkalta:

44. Saviastianpaloja 5 kpl, punaisen-kelluvää karkeahkoa ainesta. Palaset on löydetty T.H:n miskaajan pohjoisreunalta, n. 4 m suuresta kivistä itään.

45. Palanutta hunta 75gr, löydetty samasta paikasta kuin edelliset.

17309
Sauru
Tinkkilä
Nieminen

Löydökset kaivauksesta, jonka Jil. Lund. P.-L. Lehtorala suoritti heinä-lokuussa 1967 Sauron Tinkkilän Niemisen ennestään tunnetussa kaivauksessa, ks. FM 1957 s. 14-32, aikaisemmasta kaivauksesta itään olevalla alueella, ks. P.-L. Lehtoralon kaivauksentomusta K.H:n top. arkistossa. Aikaisemmat löydökset kalmistosta on hueteloitu K.H:n esik. osaston huetelomuksilla 13465:1-35, 13850:1-7, 14496:1-9, 16391:1-2. Diar. 21. 10. 1967.