

Vetelin naapuripitäjän, KAUSTISTEN, läpi virtaa sama Perho-joki ja sen vaikutus nykyiselle niinkuin muinaisellekin asutukselle on merkittävä. Jos aletaan tarkastella kivistien esineiden löytöpaikkoja tämän joen varrella, on ensimmäisenä mainittava HONGISTO ja sen läheisessä piirissä olevat löytöpaikat, joista jotkut ovat ilmeisiä hajalöytöjä.

Kun mennään alajuoksua Hongistosta n. 6 km tullaan KIVISYRJÄN asuinpaikalle. Seuraavana on LUOMALA n. 2 km ja sitten SALONKYLÄ (Löfbacka) n. 5 km edellisestä alajuoksuun.

KÖYHÄJOEN varrella on erillinen saareke, HARJUKOSKI. Järvialueista ja sen vaikutuspiiristä mainittakoon TASTULA. Myös JYLHÄN asutuskeskus (Uusitalo) on merkittävä.

Seuraavana luettelo esineistä, jotka ovat löytyneet pitäjän alueelta, mutta joiden löytötiedot ovat olemattomat KM 123, 2067:6, 10, 2804:1, 2941:6, 7, 3166:3,4,6, 3909:7, 8084, 10309:2 Poh.Hist.museo 473,600 Kunnallinen Kesk. yksi esine.

Korkeussuhteet ovat n. 40 - 60 m

meg. 37359- 37363
2 pinnasta

I) KAUSTINEN

I kartalla

SALONKYLÄ

Rno 4³⁸

om. Teuvo Löfbacka, os. Salonkylä, Kaustinen

Kivikautinen asuinpaikka viljelysmaalla II ?

pk. 232305 Salonkylä

x 705574

y 47666

- löytynyt tasataltta, Jaakko Pitkäkankaan lähetys 6.10.1904
verif. KM 4432:2

- Opas Heimo Peltoniemi, os. Tastula, Kaustinen

Esineen löytäpaikka on aivan Teuvo Löfbackan asuinrakennuksen
takana n. 20m etelään, hiekkaisella viljelysmaalla.

Tilan rakennukset ovat kaikki hiekkaharjanteella, joka n. 100m
päässä törmää Perho-jokeen ja siinä Mankkilan koskeen.

Itse Salonkylä on taas n. 12 km Kaustisten KK:sta länteen ja Kokkolan
tiestä n. 3 km.

Kasvillisuuden vuoksi ei paikkaa voitu tutkia tarkemmin.

II) KAUSTINEN

II kartalla

YLI-JOKI

*haut mää.
4965/1975*

Rno 10⁶² ja Rno II, omist. Aare Kaustinen ja Hilikka Kaustinen
tilan nimi Kivisyrrjä, os. Kaustinen

Kivikautinen asuinpaikka viljelysmaalla ja metsäharjulla II
pk. 232308 Tastula

x 705166

y 48424

- löydetty poikkiteräinen kirves, 123x56x38 mm Kunnallinen
keskik. Kaustinen

- ks. top. ark. Kaustinen

- Opas Heimo Peltoniemi, os. Tastula, Kaustinen

Löytäjän mukaan punaisesta ja nökisestä maasta oli löytynyt myös
piitä ja sitä on myös näkyvissä harjulla olevissa kuopissa.

Itse pelto ja metsäharju ovat aivan Kivisyrrjän taloa vastapäätä
Perhojoen pohjoispuolella n. 60 m joesta, jokivartta ylöspäin on
noin 6 km Hongiston asuinpaikka (kam.ker.)

Matti Luomala kertoi, että tämän paikan toisella puolella jokea on
löytynyt kiviesineitä, jotka ovat joutuneet hukkaan.

Seuraavana valokuvat paikasta, jotka on kuvattu Kansalaispiston
mäeltä ja itse pellolta löytöpaikalta.

neg. 37359-37361

III) KAUSTINEN

III kartalla

Kentaala

Rno 17³⁰

Huntuksen tila, omist. Antti Huntus, os.
Kaustinen

Kivikautinen asuinpaikka viljelysmaalla II ?

pk. 232307 Kaustinen

x 704808

y 48570

- löydetty riipuskovasin KM 10305 verif. 28.3.1936

1. Antti Huntus

Löytöpaikka on Jyväskylään johtavan tien itäpuolella viljelysmaalla lähellä latoa n. 1/2 km Perhojoesta itään, hiekkainen multamaa. Kasvillisuuden vuoksi ei paikkaa voitu tutkia tarkemmin, irtolöytö ?

IV) KAUSTINEN

IV kartalla

Järvelä

Rno 14²⁹

Peltolan tila, omist. Olavi Kaustinen, os.
Kaustinen

Kivikautinen asuinpaikka viljelysmaalla II ?

pk. 232307 Kaustinen

x 407808

y 48674

- löydetty poikkikirves KM 11867 verif. diar. 21.5.1948

1. O.Kaustinen

Löytöpaikka on aivan rakennusten tuntumassa vanhan tien varrella, peltomaalla n. 300 m Perhojoesta, multa maa.

Irtolöytö viljelysmaalta ?

V) KAUSTINEN

V kartalla

Järvelä

Rno 19⁵Rauhalan tila, omist. Olavi Järvelä, os.
Kaustinen, Järvelä

Kivikautinen asuinpaikka viljelysmaalla II ?

pk. 232307 Kaustinen

x 704664

y 48634

- löydetty keihäänkärki KM 18474, diar. 10.11.71 l. O.Järvelä

Löytöpaikka on Jyväskylään johtavan tien varrella olevilla maini-
tun talon pelloilla metsän reunassa n. 600 m päässä Perhojoesta
itään, hiekan sekainen multamaa.

Kaikilla paikoilla ja tiloilla oppaana Heimo Peltoniemi os.
Kaustinen, Tastila.

Mäinittakoon vielä, että nämä löytöpaikat ovat n. 1 km säteellä
Hongiston asuinpaikasta.

Irtolöytö viljelysmaalta ?

VI) KAUSTINEN

VI kartalla

Hongisto

Rno 20⁵⁴ja 20⁷ omist. Toivo Varila ja Arvo ja Ahti Mylly-
kangas os. Kaustinen, Hongisto

Kivikautinen asuinpaikka harjulla ja viljelysmaalla II

pk. 232307 Kaustinen

x 704738

y 48668

- paikalta löydetty saviastianpaloja A.Äyräpää, Vetelin
museo 782, diar. 26.8.1933

- kvartsi-iskoksia 31 kpl C.F.Meinander KM 11598 ks. top. ark.

- keihäänkärki kivinen harmaata lajia KM 18473, diar. 10.11.71

l. Pentti Myllykangas

- kartat, valokuvat ja kertomukset top. ark. Kaustinen

rauh. määri.
4966/1975

VII) KAUSTINEN

VII kartalla

Jylhä

Rno 2 Uusitalo, omist. Arvi Uusitalo, os. Kaustinen
Jylhä

Kivikautinen asuinpaikka viljelysmaalla II ?

pk. 232308 Tastula

x 705984

y 48246

- löydetty kourutaltilta ja poikkitaltilta KM 12336 Diar. 26.10.49
- löydetty kaksi reikäkiveä KM 12356, KM 18475 Diar. 10.11.71
Diar. 11.11.1949
- esineet on löytänyt A.Uusitalo
- kasvillisuuden vuoksi ei voitu todeta asuinpaikan varmuutta.
- reikäkivien löytöpaikka - ehkä irtolöydöt?

Taltat ovat löytyneet n. 130 m talosta etelään ks. kuva 2, ja reikäkivet taas talosta n. 1/2 km lounaaseen metsän reunasta kivikkoisesta rinteestä, taltat taas talon riihen luota multa-
maasta.

Näistä kuvat.

map. 37362-37363

VIII) KAUSTINEN

VIII kartalla

Joki-Jylhä

Rno 6 Harjukoski, omist. Rauno Harjukoski os. Kaustinen
Joki-Jylhä

Kivikautinen asuinpaikka viljelysmaalla II ?

pk. 232308 Tastula

x 705694

y 48246

- löydetty tasataltta KM 3166:3 verif. 1.11.1895
 - löydetty tasataltta KM 3166:4 verif. 1.11.1895
 - löydetty reikäkivi KM 2941:6 verif. 13.12.1893
 - löydetty reikäkivi KM 2941:7 verif. 13.12.1893
 - löydetty reikäkirveen katkelma KM 18472 Diar. 10.11.71
1. Rauno Harjukoski

Viime vuosisadan puolella löydettyjen esineiden löytöpaikkaa ei voitu enää tarkentaa.

Köyhäjoki tekee kuitenkin Harjukosken tilojen kohdalla mutkan ja talojen viljelmät jäävät ikäänkuin tähän mutkan saartamaksi ja on varsin oletettavaa, että esineet on löydetty juuri näiltä hiekkaisilta mailta.

Viimeinen löytö on tehty 'hevosenkengän' ulkopuolelta metsäharjun ja viljelyksen rajalta tietä tehdessä n. 400m päästä taloista.

Oppaana Heimo Peltoniemi, os. Kaustinen, Tastula

- kaikkia löytöpaikkoja ei voitu tarkistaa
- viljelyspellot - irtolöytöjä ?

IX) KAUSTINEN

IX kartalla

Puumala

Rno 9 Puumala, omist. Matti Luomala, os. Kaustinen, Puumala

Kivikautinen asuinpaikka viljelysmaalla II ?

pk. 232308 Tastula

x 705250

y 48340

- löytynyt poikkikirves KM 3949 l. Olga Puumala keskeltä

viljelysmaata n. 300m joesta länteen, hiekkasta.

- löytynyt kourutaltilta KM 3166:6 verif. 1.11.1895
- löytynyt reikäkivi KM 10309:2 verif. 7.4.1936, näiden kahden viim. esineiden löytöpaikkaa ei voitu määrittää, mutta oletettavasti se on ensimmäisen esineen löytöpaikan läheisyydessä samoilla vainioilla, jotka ovat n. 1 km päässä Iso-joen Kivisyryn asuinpaikasta joen itäpuolella.
Irtolöytö?

X) KAUSTINEN X kartalla
Tastula
Rno 9⁷ Rauhala, omist. Oiva Tastula, os. Kaustinen,
Tastula

Kivikautinen asuinpaikka viljelysmaalla II ?
pk. 232308 Tastula x 705494
y 48658

- löytynyt tasataltilta? katkelma, epämäär. vuoksi esine löytäjällä, l. Oiva Tastula

Löytöpaikka on asuinrakennuksista n. 150m Köyhäjoelle aivan jokipelloilla, hiekkamaata. Saattaa myös olla mahdollista, että taltilta on kulkeutunut soranajon mukana XII:sta paikasta (Korpelan perikunnan maata).

XI) KAUSTINEN XI kartalla
Kentala
Rno 14 Kentalan talot, omist. Kentalan perikunta

Kivikautinen asuinpaikka viljelysmaalla II ?
pk. 232307 Kaustinen x 704938
y 48520

- löytynyt poikkikirves KM 3909:7 verif. 12.12.1900 Matti Kentala
- löytynyt kiviaseen katk. KM 2804:1 verif. 21.12.1891 l. Kalle Björkbacka

Löytöpaikka ei voitu aivan tarkkaan sanoa, koska kaikki löytäjät olivat kuolleet, mutta muistettiin niiden olleen talojen ja Perho-

joen välisellä pellolla, noin 200m joesta itään. Multaista hiekkamaata. Tämänkin löytöpaikan voi sanoa liittyvän Hongiston vaikutusalueeseen.

XII) KAUSTINEN

XII kartalla

Varila

haahk. maata.

Rno 19⁶⁷

Ali-Varila, omist. Veikko Varila, os.
Kaustinen, Varila

4967/1975

Kivikautinen asuinpaikka viljelysmaalla II ?

pk. 232307 Kaustinen

x 704710

y 48664

- löytynyt kourutaltilta ks. piirros, l. Veikko Varila

Löytöpaikka aivan Hongiston asuinpaikkaa vastapäätä Perho-joen toisella puolen, joen alemmalla terassilla, n. 50m joesta, hiekkaista multamaata.

Oppaana kaikilla paikoilla Heimo Peltoniemi os. Kaustinen, Tastula.

XIII) KAUSTINEN

XIII kartalla

Tastula

haahk. maata.

Rno 9

Tastulan Korpelan perikunnan maata os. Kaustinen,
Tastula

4968/1975

Kivikautinen asuinpaikka metsässä ja viljelysmaalla II ?

pk. 232308 Tastula

x 705538

y 48726

- löytynyt tasataltilta ks. piirros, l. Sauli Tastula os. Kaustinen, Tastula

Löytöpaikka aivan metsän reunassa ja viljelysmaan reunassa Tastula-Köyhäjoki maantien varressa etelään antavalla loivalla rinteellä. Hiekkaisessa löytöpaikassa oli löytäjän mukaan ollut myös nokea ja likamaata, 200m Oiva Tastulan talosta Köyhälle joelle päin (kylä) tien varressa.

XIV) KAUSTINEN

Nikula

nauli. määri.

Rno 6⁴⁰

Koskenkorva, omist. Hannes Taipalharju os.
Nikula, Kaustinen

4969/1975

Kivikautinen asuinpaikka viljelysmaalla II ?

pk. 232308 Tastula

x 705420

y 48044

- löytynyt kourutaltilta KM 15498 verif. 14.9.1962 l.
Hannes Taipalharju

Löytöpaikka on Nikulan kylässä Taipalharjun maalla erillislohkolla Kuorikosken taloista n. 30m itään, Perho-joesta n. 1/2 km länteen multaisessa maassa.

Oppaana Heimo Peltoniemi os. Kaustinen, Tastula (13,14).

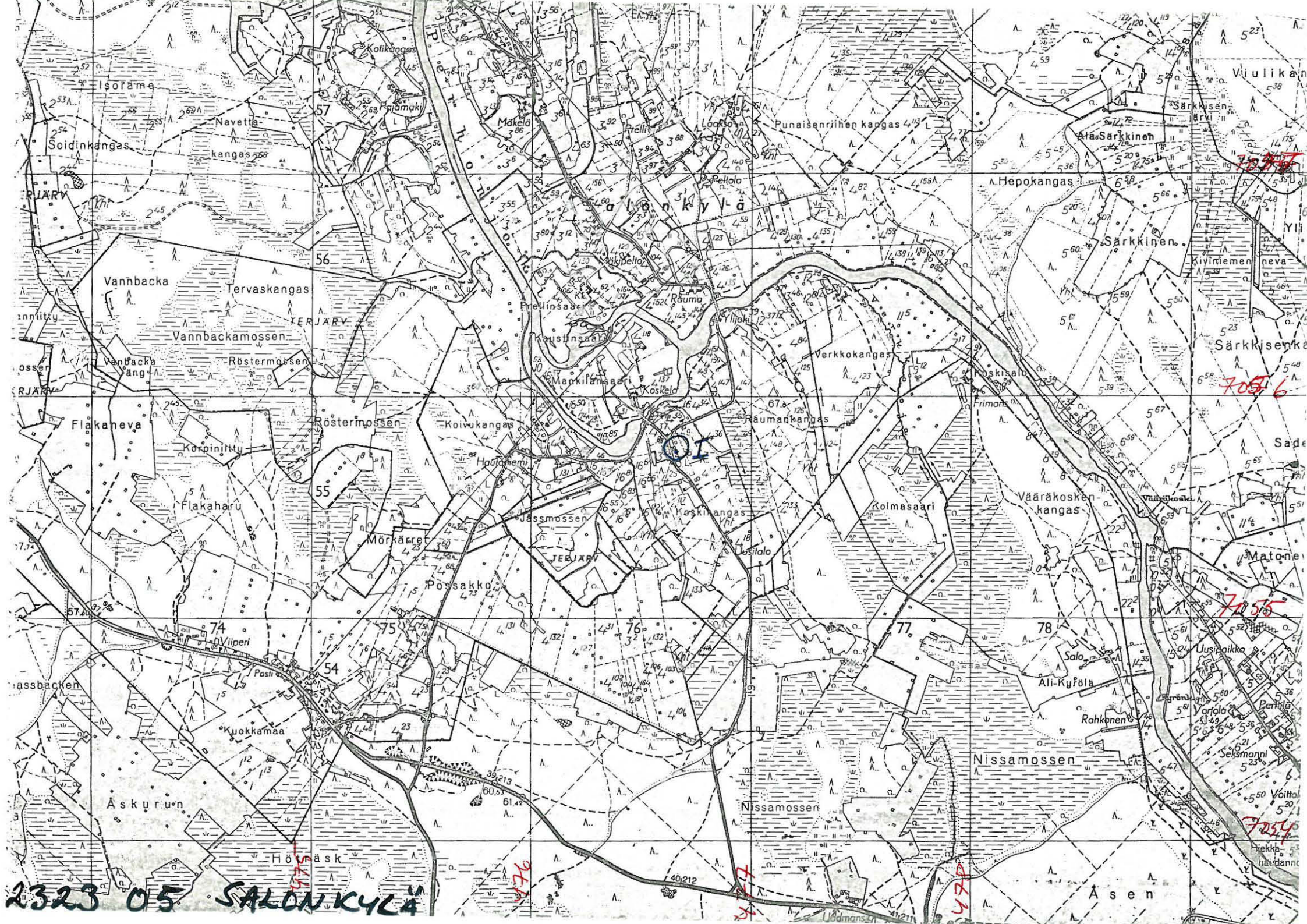

Isotama
Soidinkangas

Navetta
kangas

Kotikangas
Pajomaki

Makela

Prellin
Lackson

Punaisenriihen kangas

Peltola

Alasärkkinen

Särkkinen

Viulikan

Vannbacka

Tervaskangas

Kausinsaari

Mankilansaari

Koskela

Verkkokangas

Röstermossen

Hepokangas

Särkkinen

Kiviniemen neva

Vannbackamossen

Röstermossen

Koivukangas

Häijönemi

Koskikangas

Koimasaari

Vääräkosken kangas

Salonkylä

Särkkinen

Särkkinen

Flakaneva

Korpinittu

Flakaharu

Mörkäret

Jussmossen

Uusitalo

Salonkylä

Ali-Kypölä

Rahkonen

Sade

Kuokkamäe

Viiperi

Posti

Äskurön

Nissamossen

Nissamossen

Uusisaikka

Varjala

Perhola

Seksmänni

Äskurön

Hönsäsk

Uudmansaari

Uudmansaari

Uudmansaari

Uudmansaari

Uudmansaari

Uudmansaari

Uudmansaari

Uudmansaari

2323 05 SALON KYLÄ

74

75

76

77

78

79

80

81

82

74

75

76

77

78

79

80

81

82

83

74

75

76

77

78

79

80

81

82

83

74

75

76

77

78

79

80

81

82

83

74

75

76

77

78

79

80

81

82

83

74

75

76

77

78

79

80

81

82

83

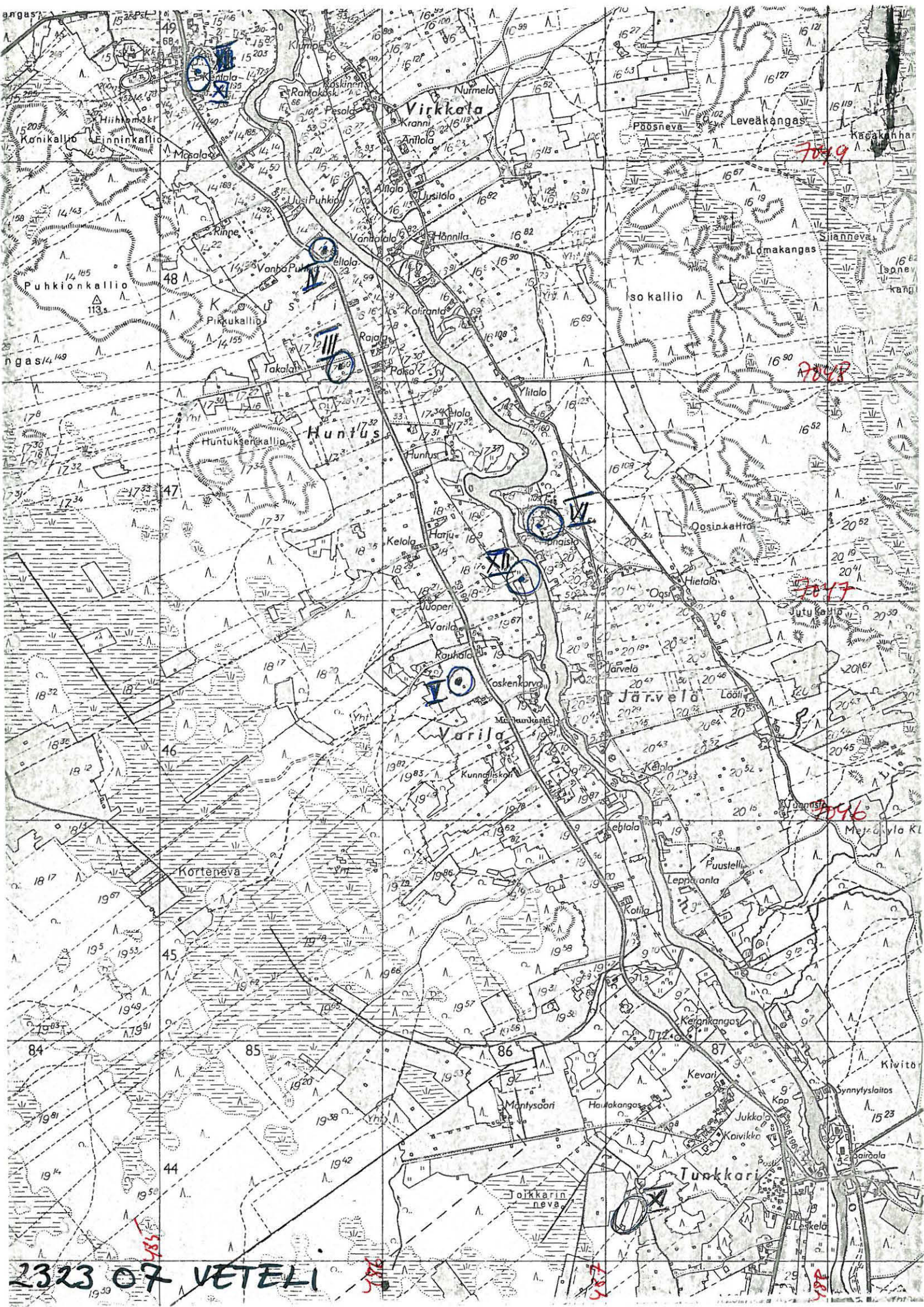

Virkkola

Huntus

Varila

Järvelä

Tuuskari

2323 07 VETELI

III

IV

YO

7049

7048

7047

7046

7855

7857

7858

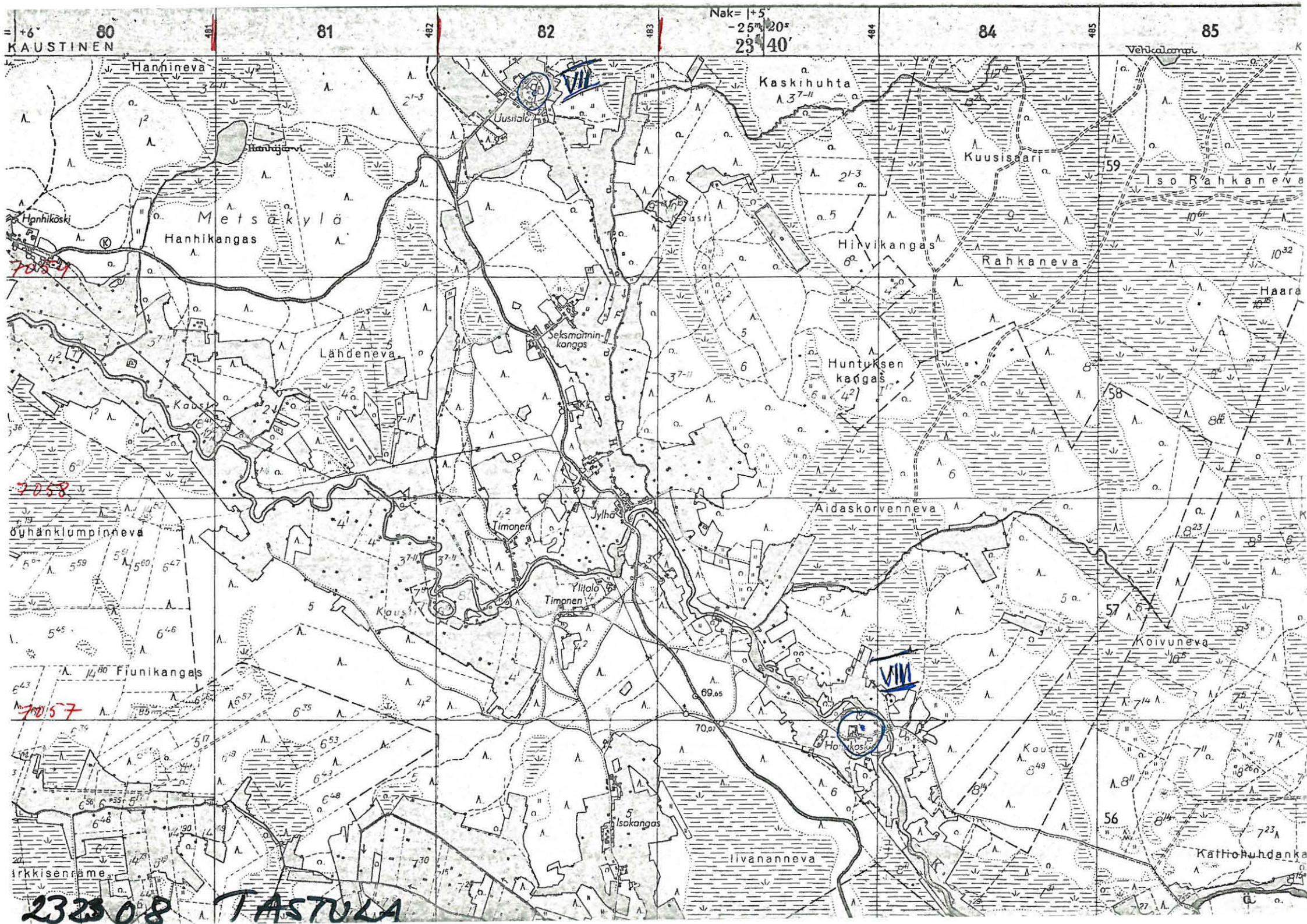

+6° 80
KAUSTINEN

81

82

Nak= +5°
-25° 20'
23° 40'

84

85

7057

7058

7059

VII

VIII

2325 0.8

TASTULA



Hannineva
Hannijärvi
Hanhikangas
Metsäkylä
Lähdeneva
Kausi
Jänhänklumpineva
Fiinikangas
irkkisenranta
Uusialo
Jeksmämin-
kangas
Jylhä
Ylitölä
Timonen
Isokangas
Iivananneva
Kaskihuhta
Kuusisaari
Hirvikangas
Rahkaneva
Iso Rahkaneva
Haara
Huntuksen
kangas
Aidaskorvenneva
Koivuneva
Kou
Kattihuhdanka
Verkalampi

2323 08 TASTULA

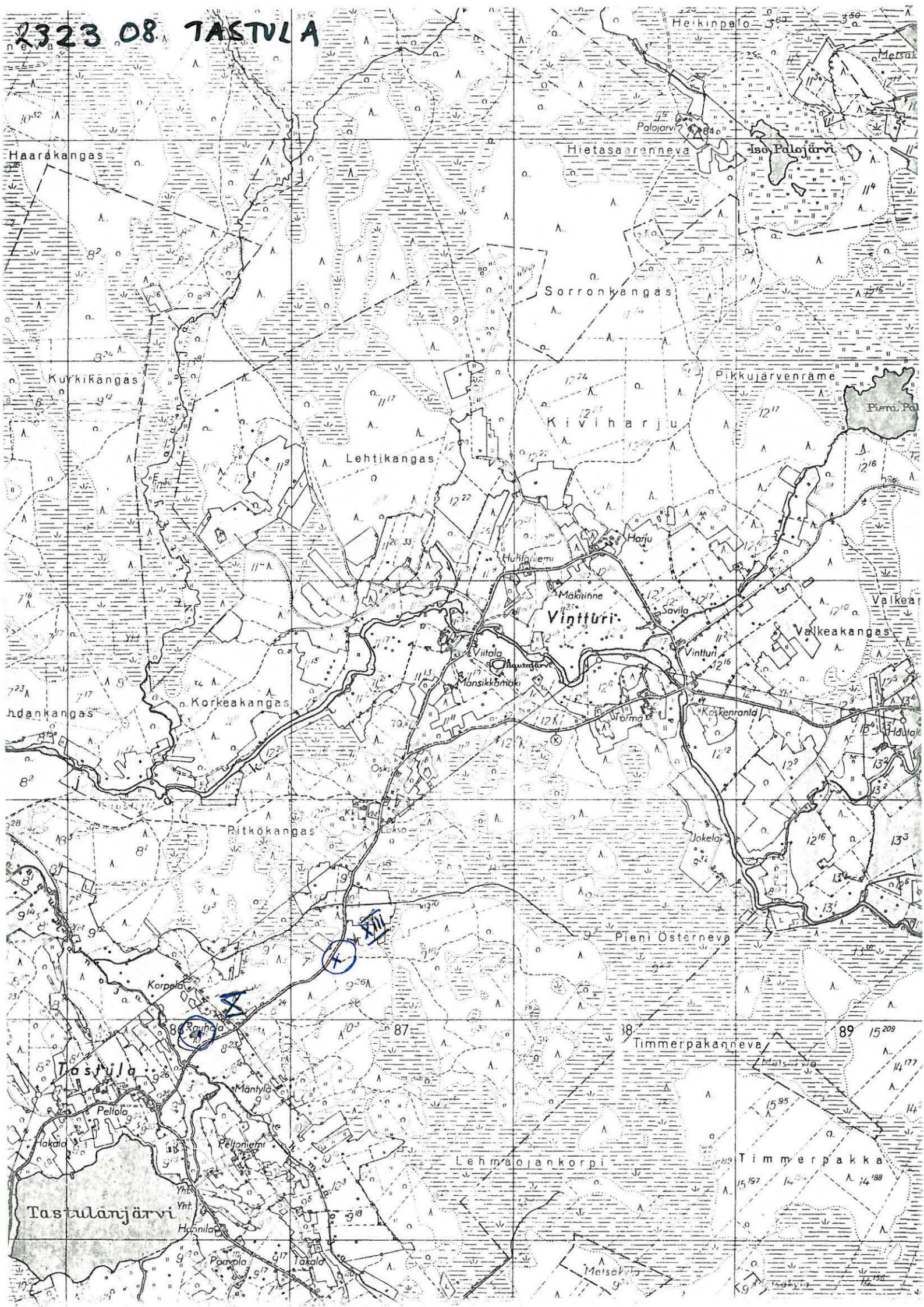

2323 08
TASTULA



151

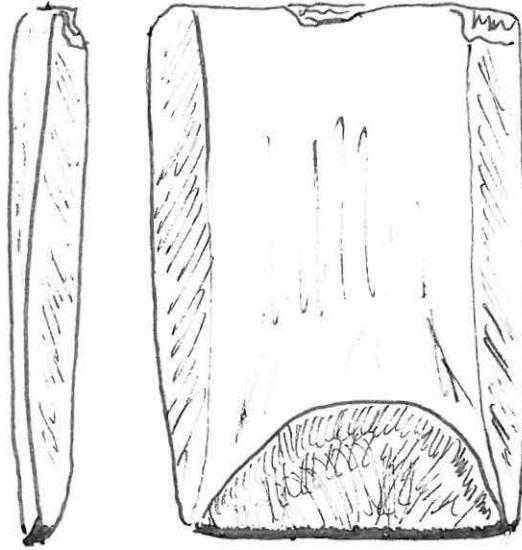

78 x 49 x 11 mm

LITTEÄ KOURUTALTTA
TUMMAN VIHREÄÄ
KIUL.

KAUSTINEN
TASTULA

ESINEEN L. SAULI TASTULA
OI, KAUSTINEN TASTULA

10.8.71

KAUSTINEN
VARILA

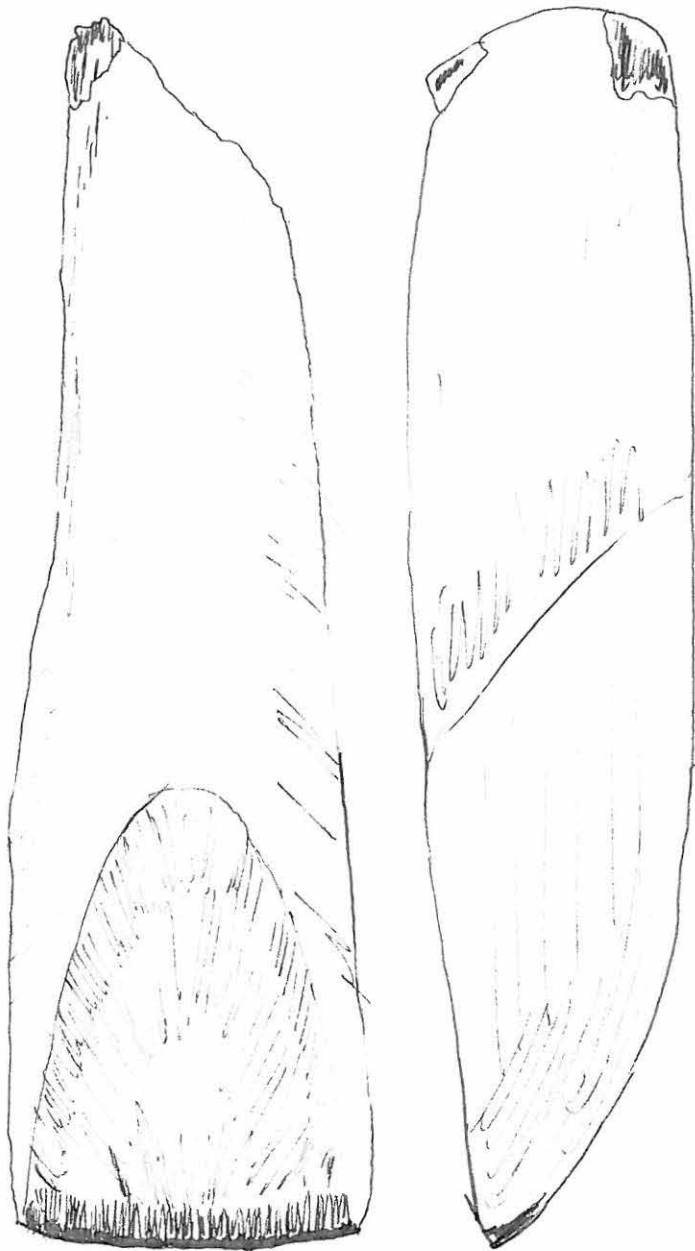

151

KOURUTALTA
TUMAN VIHREÄÄ KIVIL.

L. VEIKKO VARILAN
VELI (KUOLI SODASSA)
UOTEN NYKYINEN ISÄN
EI HALUNNUT LUOVUT-
TAA ESINETTÄ

163 x 48 x 38 mm

9. 11. 1918

KAUSTINEN KK.
KIUISYRJÄ
YLIOKI

ESINEEN
LÖYTOPAIKKA
MERKIT.
NUOLELLA



DeG. No: 37059

s. 30 / 360
m. m. 50m

TAKANA PERHO-JOKI JA
KAUSTISTEN TALO

KAUSTINEN KK.
KIMSYRJÄ
YLIJOKI

ASUINP.
MERKITTY
NUOLELLA
PERHO-JOEN
TOISELLA
PUOLELLA



NEG. NO: 37360

S. 240 / 360
M. N. 2 km

KUVA T
KANSANOPISTON
MÄELTÄ

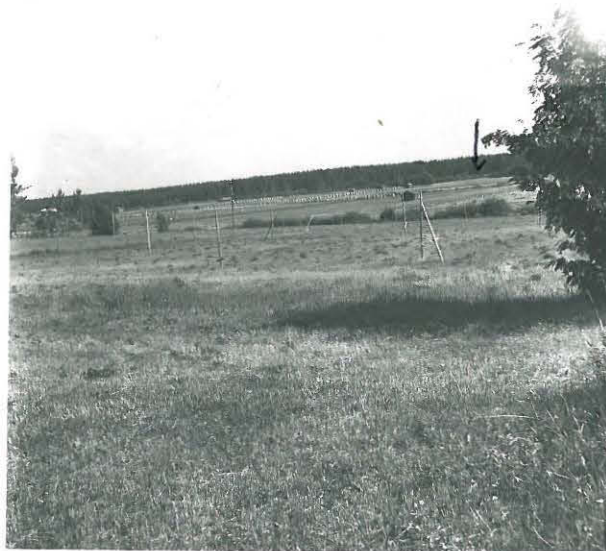

NEG. NO: 37361

S. 170 / 360
M. N. 2 km

KAUSTINEN
JYLHÄ
UUSITALO



ESINEIDEN
LÖYTÖPAIKAT
MERKITTY
NUOLILLA
KUVAT OTETTU
UUSITALON PIHALTA

neg. no: 37362

S. 140/360
m. m. 1/2 km



neg. no: 37363

S. 190/360
m. 135m.

KAUSTINEN

1. inv. 1971 n:o I Salokylä, RNo 4³⁸
om. Teuvo Löfbacka
Kivikautinen asuinpaikka viljelysmaalla.II
pk 232305 SALONKYLÄ
x 7055 74
y 476 66
2. inv. 1971 n:o II Ylijoki, RNo 10⁶²
om. Aaro Kaustinen ja RNo 11
Hilda Kaustinen
Kivikautinen asuinpaikka viljelysmaalla
sekä metsässä harjulla. II.
pk 2323 08 TASTULA
x 7051 66
y 484 24
3. inv. 1971 n:o III Varila, RNo 17³⁰ HUNTUS
om. Antti Huntus
Kivikautinen asuinpaikka viljelysmaalla.II
pk 232307 VETELI
x 7048 08
y 485 80
4. inv. 1971 n:o IV Varila, RNo 14²⁹ PELTOLA
om. Olavi Kaustinen
Kivikautinen asuinpaikka viljelysmaalla.II
pk 232307 VETELI
x 7048 58
y 485 74
5. inv. 1971 n:o V Järvelä, RNo 19⁵ RAUHALA
om. Lauri Järvelä
Kivikautinen asuinpaikka viljelysmaalla.II ?
pk 232307 VETELI

5. inv. 1971 n:o V x 7046 61
y 486 34
6. inv. 1971 n:o VI Hongisto, RNo 20⁷
kaiv. 1933 Äyräpää om. Arvo ja Antti Myllykangas
ja RNo 20⁵⁴ Toivo Varila
Kivikautinen asuinpaikka harjulla ja
viljelysmaalla. II.
pk 232307
x 7047 38
y 486 68
7. inv. 1971 n:o VII Jylhä, RNo 2
om. Arvi Uusitalo
Kivikautinen asuinpaikka viljelysmaalla.II
pk 232308 TASTULA
x 7059 84
y 482 46
8. inv. 1971 n:o VIII Joki-Jylhä, RNo 6
om. Rauno Harjukoski
Kivikautinen asuinpaikka viljelysmaalla.II
pk 232308 TASTULA
x 7056 94
y 483 94
9. inv. 1971 n:o IX Puumala, RNo 9
om. K. Puumala
Kivikautinen asuinpaikka viljelysmaalla.II
pk 232308 TASTULA
x 7052 50
y 483 40
10. inv. 1971 n:o X Tastula, RNo 9⁷
om. Oiva Tastula
Kivikautinen asuinpaikka viljelysmaalla.II ?
pk 232308 TASTULA

10. inv. 1971 n:o X x 7054 94
y 486 58
11. inv. 1971 n:o XI Kirkonkylä, RNo 14
om. A. Kentala
Kivikautinen asuinpaikka viljelys-
maalla. II ?
pk 232307 VETELI
x 7049 38
y 485 20
12. inv. 1971 n:o XII Varila, RN:o 19⁶⁷
om. Veikko Varila
Kivikautinen asuinpaikka viljelys-
maalla. II ?
pk 232307 VETELI
x 7047 10
y 486 64
13. inv. 1971 n:o XIII Tastula, RN:o 9
om. Korpelan perik.
Kivikautinen asuinpaikka viljelysmaalla
ja metsäharjulla. II ?
pk 232308 TASTULA
x 7055 38
y 487 26
14. inv. 1971 n:o XIV Nikula, RN:o 6⁴⁰
om. Hannes Taipalharju
Kivikautinen asuinpaikka viljelys-
maalla. II ?
pk 232308 TASTULA
x 7054 20
y 480 44