

Esiwist. foto 88/11.3.1991

KUHMO

Inventointi 1989

Esa Suominen

KUHMO

kohteet 104-155

inventointi 1989

Esa Suominen

Kuhmo 104

Kuhmo
Katerma
Ronivaara

Kohde: Kiviröykkiö

Muinaisjäännösluokka (ehdotus): II/III

Muinaisjäännösluettelo numero: 140

Peruskartta: 4411 08 ONTOJOKI 1974

Peruskoordinaatit: x = 7117 70, y = 448 07, z = 187,5

Yhtenäiskoordinaatit: p = 7118 69, i = 594 04, k = 187,5

Suunta ja etäisyys kirkosta: Länsiluoteeseen 28,3 km.

Kylä: Katerma

Alue: Heinälahti

Tila: Ronivaara 49:5

Kiinteistötunnus: 290-495-0049-0005

Maanomistaja; maanomistajan osoite: Piirainen, Matti Herman,
os. PPA 4 Ronivaara, 88900 Kuhmo.

Aikaisemmat tiedot: -

Aikaisemmat löydöt: -

Inventointilöydöt: -

Valokuvat: Kainuun Museo 2986:28, 74, 79, ks. kuvaluettelo
s. ja valokuvat 1 ja 2 s.

Sijainti ja maaston kuvaus: Kohde sijaitsee Ontojärven länsipuolella, Katerman voimalaitoksesta 6,5 km koilliseen, Ronivaaran talosta 450 m kaakkoon, Ronivaaran kaakkoisrinteen juurella virtaavasta purosta 15 m itään ja Ronivaaran taloon johtavasta tiestä 25 m koilliseen. Tie kulkee nyt kohdassa johon peruskartassa on merkitty polku. Paikalla on suon laidassa, länteen viettävässä rinteessä nuorta mäntymetsää.

Kohteen kuvaus: Kohteessa on etelä - pohjois -suunnassa rinnakkain kaksi sammaleen peittämää, suurehkoista kivistä tehtyä röykkiötä. Pohjoisemman halkaisija on

2,5 m, sen keskeltä on melko suurelta alalta heitelty kiviä pois. Toisen halkaisija on 1,5 m ja korkeus 0,4 m, se oli koskematon. Kivikasoista ei pysynyt päättelemään niiden ikää tai tarkoitusta.

Tieto kiviraunioisat saatiin Erkki Huotarilta os. Peurapolku 11 D 38 Kuhmo, puh. 986-51419. Huotari on kotoisin Katermasta. Mitään raunioihin liittyvää perimätietoa hän ei tuntenut.

Erkki Huotari kertoi myös Heinälahden suunnasta Myllyvaaraan johtavan metsätien varrella olevista kivi-röykkiöistä. Ne sijaitsevat edellisistä noin 0,6 km etelälounaaseen, tien eteläpuolella, pienestä hiekkakuopasta 100 m länteen ja Myllyvaaran talosta 300 m itäkaakkoon, kohdassa $x = 7117\ 22$, $y = 447\ 70$, $z = 175$. Täällä oli nuorehkossa mäntymetsässä neljä $2 \times 2 - 6 \times 3$ m kokoista matalaa kivikkoa. Niiden tarkoitusta on vaikea sanoa, esihistoriallisilta ne eivät vaikuttaneet. Kivikon ja edellä mainitun hiekkakuopan puolivälissä, tien etelä puolella oli vielä yksi pinehkö kivikasa, siihen kivet oli ehkä nosteltu tieltä.

Lisäyksiä:

Kuhmo 105

Kuhmo
Katerma
Mäntypuro

Kohde: Kivikautinen asuinpaikka

Muinaisjäännösluokka (ehdotus): II

Muinaisjäännösluettelo numero: ~~142~~ 141

Peruskartta: 4411 11 KATERMA 1974

Peruskoordinaatit: $x = 7117\ 50$, $y = 450\ 30$, $z = 159$

Yhtenäiskoordinaatit: $p = 7118\ 60$, $i = 596\ 28$, $k = 159$

Suunta ja etäisyys kirkosta: Länsiluoteeseen 26 km.

Kylä: Katerma

Alue:

Tila: Patoniemi 29:5

Kiinteistötunnus: 290-404-0029-0005

Maanomistaja; maanomistajan osoite: Karppanen Toivo Johannes
ja Hilja Katri, os. PPA 4 Pohjola, 88900 Kuhmo.

Aikaisemmat tiedot: -

Aikaisemmat löydöt: -

Inventointilöydöt: KM 25080:1, 2, kvartsia.

Valokuvat: Kainuun Museo 2686:75, 80, ks. kuvaluettelo s.
ja valokuva 3 s.

Sijainti ja maaston kuvaus: Kohde sijaitsee 6,3 km Katerman voimalaitoksesta pohjoiseen, Ontojärven länsiosaan laskevan Vieksinjoen Syväsalmen länsirannalla, Mäntypuron suussa. Puron on suosastaan laajentunut pieneksi lammeksi, jota Vieksinjoen puolelta rajoittaa varsinkin pohjoisesta kapea kannas. Paikalla kasvoi havupuuvaltaista sekametsää, aluskasvillisuutena mustikkaa ja paikoin myös suopursua. Maaperä oli hienoa hiekkaa, rannassa oli pohjoispuolella noin metrin korkuinen törmä, eteläpuolella törmä oli matalampi.

Kohteen kuvaus: Vieksijoen rantahiekassa puron suun molemmin puolin oli kvartssia ja palanutta kiveä. Pohjoispuolella kvartssia oli 20 - 35 m matkalla, palanutta kiveä oli noin 100 m päähän, kohtaan jossa ranta muuttui kivikkoiseksi. Täältä löytyi myös yksi pieni kvartsi-iskos. Myös rantatörmässä, lähellä puron suuta oli näkyvissä hieman palanutta kiveä.

Puron suun eteläpuolella kvartssia ja palanutta kiveä oli 40 - 50 m matkalla, kauemmas rantaa ei pystynyt tarkastamaan korkealla olleen veden takia. Palanutta kiveä oli eteläpuolella ehkä vähemmän kuin pohjoisessa.

Tieto asuinpaikasta saatiin Erkki Huotarita, os. Peurapolku 11 D 38, 88900 Kuhmo, puh. 986-51419. Hän oli sattumalta havainnut kvartsinpalat ja tunnistanut ne iskoksiksi.

Lisäyksiä:

Kuhmo 106

Kuhmo
Katerma
Syväsalmen harju

Kohde: Pyyntikuoppia

Muinaisjäännösluokka (ehdotus): II

Muinaisjäännösluettelo numero: ~~143~~ 142

Peruskartta: 4411 11 KATERMA 1974

Peruskoordinaatit: x = 7117 36, y = 450 47, z = 210

Yhtenäiskoordinaatit: p = 7118 48, i = 596 37, k = 210

Suunta ja etäisyys kirkosta: Länsiluoteeseen 25,9 km.

Kylä: Katerma

Alue:

Tila: Eteläpuoli Patoniemi 29:5, pohjoispuoli Jokikaarre
29:17

Kiinteistötunnus: 290-404-0029-0005, 290-404-0029-0017

Maanomistaja; maanomistajan osoite: (Patoniemi) Karppanen,
Toivo Johannes ja Hilja Katri, os PPA 4 Pohjola,
88900 Kuhmo; (Jokikaarre) Huttunen, Airi Annikki,
os. Tornikatu 6/23, 74120 Iisalmi.

Aikaisemmat tiedot: -

Aikaisemmat löydöt: -

Inventointilöydöt: -

Valokuvat: Kainuun Museo 2686:77, 78, 81, 82, ks. kuva-
luettelo s. ja valokuvat 77 ja 78 s.

Sijainti ja maaston kuvaus: Kohde sijaitsee 6,2 km Katerman voimalaitoksesta pohjoiseen, Vieksijoen Syväsalmen itärannalla olevan korkean harjun länsiosassa, noin 100 m harjun länsipäästä. Paikka kasvaa mäntymetsää, aluskasvillisuutena on suopursua, mustikkaa ja puolukkaa. Paikalla on vanha, pienehkö sorakuoppa.

Kohteen kuvaus: Sorakuopan reunasta 5 m itään on 3,5 m läpimittainen ja 1,2 m syvä kuoppa. Sen pohjalla on pieni kuoppa, joka vaikuttaa jälkeensä kaivetulta.

Kuopassa kasvaa pieni kuusi ja aivan sen reunalla suuri mänty. Tästä 30 m etelään, melko jyrkästi etelään - lounaaseen viettävässä rinteessä on toinen kuoppa. Senkin läpimitta on 3,5 m, syvyyttä sillä on 1 m. Kuopan pohja on melko suippo, mahdollisesti sitäkin on kaiveltu jälkeempään.

Tieto kuopista saatiin Erkki Huotarilta, os. Peura-
polku 11 D 38, 88900 Kuhmo, puh 986-51419. Myös
läheisessä Rantalan talossa (peruskartassa Kiviaho)
kuopat tunnettiin, mutta mitään perimätietoa niihin
ei liity.

Lisäyksiä:

Kuhmo 107

Kuhmo

Katerma

Rantala

Kohde: Kivikautinen asuinpaikka?

Muinaisjäännösluokka (ehdotus): II/III

Muinaisjäännösluettelo numero: ~~144~~ 143

Peruskartta: 4411 11 KATERMA 1974

Peruskoordinaatit: $x = 7116\ 86$, $y = 450\ 82$, $z = 159$

Yhtenäiskoordinaatit: $p = 7117\ 90$, $i = 596\ 82$, $k = 159$

Suunta ja etäisyys kirkosta: Länsiluoteeseen 25,5 km.

Kylä: Katerma

Alue:

Tila: Rantala 14:26

Kiinteistötunnus: 290-404-0014-0026

Maanomistaja; maanomistajan osoite: Toivanen, Eino Leanteri,
os. PPA 4 Rantala, 88900 Kuhmo.

Aikaisemmat tiedot: -

Aikaisemmat löydöt: -

Inventointilöydöt: KM 25081 kvartsia.

Valokuvat: Kainuun Museo 2686:76, ks. kuvaluettelo s.
ja valokuva 6 s.

Sijainti ja maaston kuvaus: Kohde sijaitsee 5,8 km pohjoiseen Katerman voimalaitoksesta, Ontojärven länsipuolella olevan Ison Kylmäjärven koillisrannalla. Paikalla olevan Rantalan talon nimeksi on peruskartassa merkitty Kiviaho. Ranta on hiekkapohjainen, jonkin verran kivikkoinen, matalahkon törmän päällä kasvaa koivuja ja niiden takana nurmea, luoteessa ranta muuttuu kivikkoisemmaksi ja koivut vaihtuvat paju-pensaikoksi.

Kohteen kuvaus: Rannassa, noin 50 - 60 m talosta länteen, oli joitain kvartsi-iskoksia. Muuta muinaisjäännökseen viittaavaa ei paikalla näkynyt, havaintojen tekoa vaikeutti korkealla oleva, kovan tuulen sotkema vesi.

Lisäyksiä:

Kuhmo 108

Kuhmo
Katerma
Kylmä

Kohde: Pyyntikuoppia (9 kpl), kivikautinen asuinpaikka?

Muinaisjäännösluokka (ehdotus): II

Muinaisjäännösluettelo numero: ~~145~~ 144

Peruskartta: 4411 11 KATERMA 1974

Peruskoordinaatit: x = 7116 06, y = 450 50, z = n. 167,5

Yhtenäiskoordinaatit: p = 7117 15, i = 596 56, k = 167,5

Suunta ja etäisyys kirkosta: Länteen noin 26 km

Kylä: Katerma

Alue: Ontojärvi

Tila: Kylmä 14:9

Kiinteistötunnus: 290-404-0014-0009

Maanomistaja; maanomistajan osoite: Hiltunen, Viljo; PPA 4
Kylmä, 88900 Kuhmo

Aikaisemmat tiedot: -

Aikaisemmat löydöt: -

Inventointilöydöt: KM 25082:1, 2, kvartsia.

Valokuvat: Kainuun Museo 2686:69 - 73, 83 - 85, ks. kuva-
luettelo s. ja valokuvat 7 - 10 s.

Sijainti ja maaston kuvaus: Kohde sijaitsee Ontojärven
länsipäässä, Katerman voimalaitoksesta 5 km pohjoiseen
ja vajaa kilometri Katerman koulusta luoteeseen,
koululle menevän tien molemmin puolin. Paikka
kasvaa mäntymetsää.

Kohteen kuvaus: Katerman koulusta 0,6 km luoteeseen, tien
koillispuolella on pieni sorakuoppa. Sen länsireunasta
lähtee metsätie pohjoiseen. Metsätiestä 23 m
länteen ja koululle vievästä tiestä 15 m pohjoiseen
on suuria mäntyjä kasvavalla kankaalla halkaisijaltaan
2,5 m ja 0,8 m syvyinen kuoppa 1. Sen pohjaa on

nähtävästi kaiveltu. Tästä 17 m pohjoiseen, 25 m päässä metsäautotiestä on mäntytaimikossa kuoppa 2, jonka halkaisija on 2 m ja syvyys 0,4 m. Tästä edelleen 30 m pohjoiskoilliseen, 20 m metsätiestä länteen on kuoppa 3. Sen halkaisija on 3,5 m ja syvyys 0,9 m, sen reunoilla on selvä palte. Kuopan pohjaa lienee vähän kaiveltu.

Metsätien toisella puolella, siitä 13 m itään, 70 m päässä koululle johtavasta tiestä on tiheässä mäntytaimikossa kuoppa 4. Sen halkaisija on 3 m ja syvyys 0,5 m. Sitäkin ympäröi reunapalte. Tästä 25 m pohjoiskoilliseen, 12 m metsätiestä itään on halkaisijaltaan 2,5 oleva, 0,5 m syvyinen kuoppa 5. Tästä edelleen 25 m koillisen on kuudes kuoppa 6, jonka halkaisija on 3 m ja syvyys 0,7 m.

Metsätieltä suunnilleen toisen kuopan tasolta löytyi muutamia iskokselta vaikuttavia kvartsinpaloja, yksi näytti jopa esineeltä.

Koululle johtavan tien eteläpuolella, suuria mäntyjä kasvavassa rinteessä, 16 m tiestä ja edellä mainitun metsätien haarasta 55 m länteen on kuoppa 7. Sen halkaisija on 3 m ja syvyys 0,5 m. Tästä 6 m länsilounaaseen on kuoppa 8, jonka halkaisija on 3,3 m ja syvyys 0,4 m. Rinteen juurella, 20 - 30 m länteen maasto muuttuu suoperäiseksi.

Kuoppa 9 sijaitsee 240 m kahdeksannesta länsiluoteeseen, 55 m koululle johtavan tien eteläpuolella, loivasti viettävässä, nuorta mantymetsää kasvavassa rinteessä. Tämän kuopan syvyys on 3,5 m ja syvyys 0,8 m.

Kuopista kertoi Erkki Huotari, os. Peurapolku 11 D 38, 88900 Kuhmo, puh. 986-51419. Hän oli havainnut ne sattumalta, eikä niihin liittynyt mitään perimätietoa. Huotari kertoi lisäksi nähneensä pyynti-

kuoppia näistä etelään olevella, koulun suunnasta länteen, Heinälahteen pistävällä niemellä, sen laen länsiosassa. Paikan koordinaatit ovat suunnilleen $x = 7115\ 80$, $y = 450\ 05$. Hakkuiden seurauksena maisema oli muuttunut niin paljon, että kuoppia ei onnistuttu löytämään.

Lisäyksiä:

12
KUHMON INVENTOINTI 1989
KOHDE 108
KATERMA, KYLMÄ

Esa Suominen

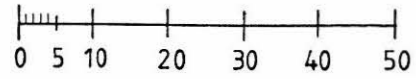

Mk 1:1000

Peruskartta 4411 11
1:20 000

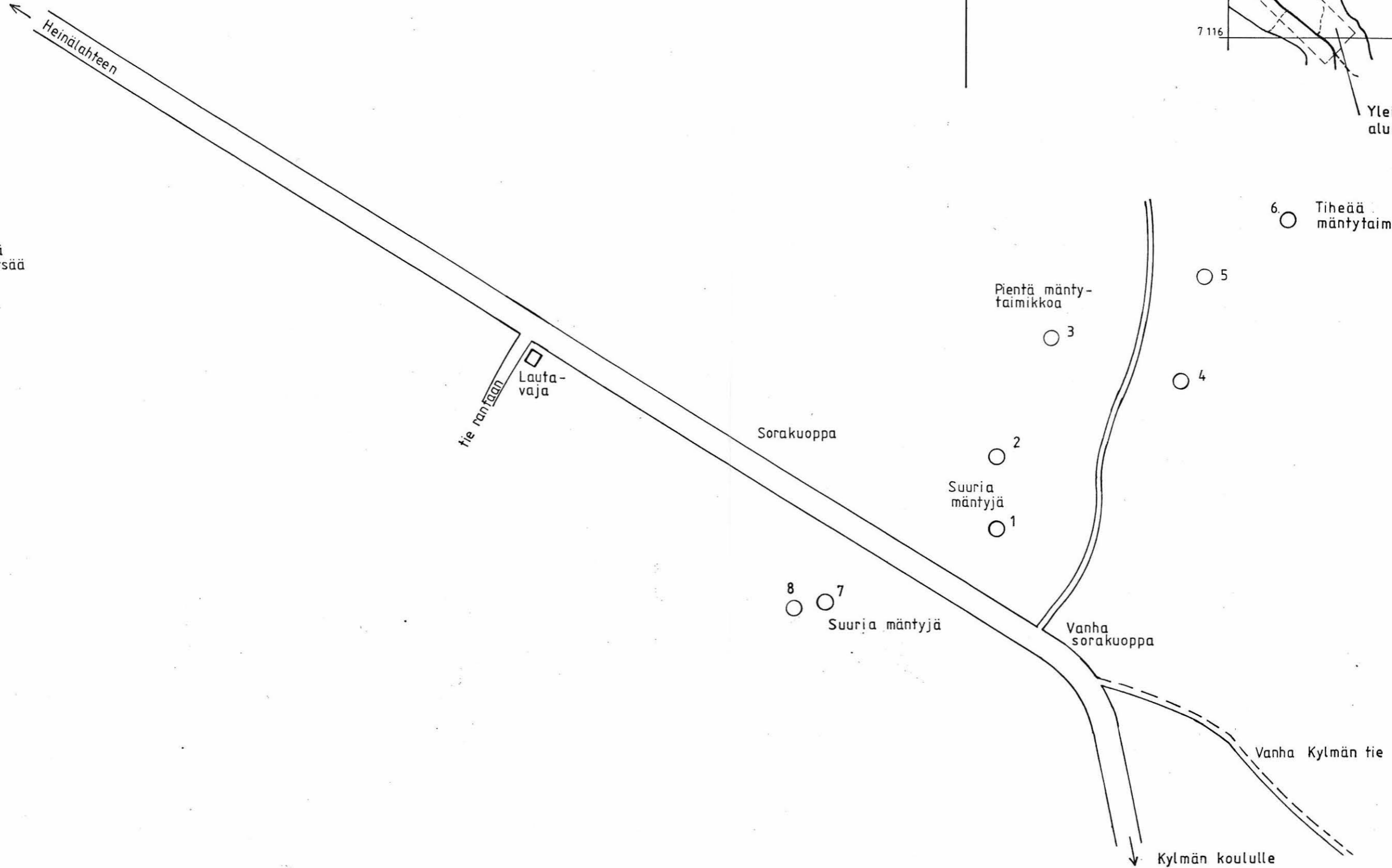
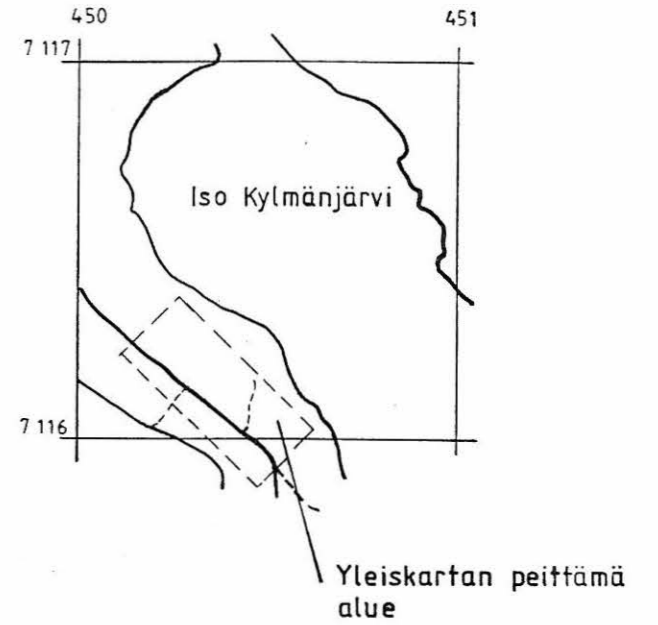

○ 9
Pienehköä
mäntymetsää

○ 6
Tiheää
mäntytaimikkoa

Kuhmo 109

Kuhmo
Katerma
Kaisanniemi

Kohde: Kivikautinen asuinpaikka

Muinaisjäännösluokka (ehdotus): II

Muinaisjäännösluettelo numero: ~~146~~ 145

Peruskartta: 4411 11 KATERMA 1974

Peruskoordinaatit: lounaispää $x = 7111\ 16$, $y = 456\ 33$, $z = 169$, koillispää $x = 7111\ 25$, $y = 456\ 65$

Yhtenäiskoordinaatit: lounaispää $p = 7112\ 55$, $i = 602\ 61$, $k = 159$, koillispää $p = 7112\ 65$, $i = 602\ 92$

Suunta ja etäisyys kirkosta: Länsilounaaseen 20 km.

Kylä: Katerma

Alue: Ontojärvi

Tila: Ontojärvi 31:26

Kiinteistötunnus: 290-404-0032-0026

Maanomistaja; maanomistajan osoite: Kajaani OY (=Yhtyneet Paperitehtaat OY), os. PL 186, 87101 Kajaani. Tilasta lohkaistu määräalat seuraaville: Kymmene OY, os. 53200 Lappeenranta; Kinnunen, Eino Armas ja Maija Tellervo, os. Niskatie 3 A 10, 87100 Kajaani.

Aikaisemmat tiedot: -

Aikaisemmat löydöt: -

Inventointilöydöt: KM 25083:1 - 3, kvartsia

Valokuvat: Kainuun Museo 2686:41, 42, ks. kuvaluettelo s. ja valokuvat 11 ja 12 s.

Sijainti ja maaston kuvaus: Kohde sijaitsee Ontojärven etelärannalla, Katerman voimalaitoksesta 6,3 km itään, Tervasalmen sillasta 1,5 km pohjoiskoilliseen, Kaisanlahden itäpuolella, Kaisanniemen pohjoisrannalla.

Kaisanlahden pohjukka on suota, maasto muuttuu idässä kuivaksi Kaisanniemen kohdalla. Kaisanniemen ranta on kivikkoinen, länsikärjessä kivikon takana

14

on veden syömää hiekkaa. Noin 300 m länsikärjestä itään niemen pohjoisranta tekee mutkan pohjoiseen. Tämän mutkan pohjoiskärjen säännöstely korkean veden aikaan erottaa pieneksi luodoksi. Ranta on tällä kohdalla matala, ja alkuperäinen ranta näyttää tehneen mutkan pohjoiseen noin 100 m lännempänä. Kaisanniemen länsiosa kasvaa pientä havupuuta ja pensaikkoa. Kaikkiaan kohteen pituus on noin 0,4 km.

Kohteen kuvaus: Kaisanniemen länsikärjestä, veden syömältä alueelta löytyi melko paljon kvartssia, suurin osa siitä oli varsin pienellä alueella. Pohjoisrannan kivikosta löytyi joitain epämääräisiä kvartinpaloja, mutta pari selvää iskostakin. Kohteen itäosassa, säännöstelyn tuhoaman niemen kärjessä oli taas muutama kvartsi-iskos.

Lisäyksiä:

Kuhmo 110

15
Kuhmo
Katerma
Tervaniemi 1

Kohde: Kivikautinen asuinpaikka
Muinaisjäännösluokka (ehdotus): II/III
Muinaisjäännösluettelo numero: ~~147~~ 146

Peruskartta: 4411 10 JAUHOVAARA 1974
Peruskoordinaatit: länsipää $x = 7109\ 88$, $y = 456\ 25$, $z = 159$, itäpää $x = 7109\ 68$, $y = 456\ 92$,
Yhtenäiskoordinaatit: länsipää $p = 7111\ 27$, $i = 602\ 60$, $k = 159$, itäpää $x = 7111\ 10$, $y = 603\ 27$
Suunta ja etäisyys kirkosta: Länsilounaaseen 20 km.

Kylä: Katerma
Alue: Tervasalmi
Tila: Tervasalmi 20:3
Kiinteistötunnus: 290-404-0020-0003
Maanomistaja; maanomistajan osoite: Piirainen, Risto, os. 603
Tervasalmi, 88999 Kajaani.

Aikaisemmat tiedot: -
Aikaisemmat löydöt: -
Inventointilöydöt: KM 25084:1 - 3, kvartsia
Valokuvat: Kainuun Museo 2686:35, 86, ks. kuvaluettelo s.
ja valokuva 13 s.

Sijainti ja maaston kuvaus: Kohde sijaitsee 6,5 km itäkaak-
koon Katerman voimalaitoksesta , Ontojärven ja sen
eteläpuolisen Nurmesjärven välisen, idästä länteen
pistävän niemen pohjoisrannalla, Tervasalmen sillan
itäpuolella. Kuhmo - Kajaani -tien ja rannan
välissä on kapeahko, pohjoiseen viettävä rinne,
jossa on havumetsää ja paikoin peltoa. Ranta on
hiekkapohjainen, paikoin miltei savinenkin, suureksi
osaksi kivikkoinen.

Kohteen kuvaus: Niemen pohjoisrannanta Tervasalmen sillasta itään oli löydötöntä Tervasalmen talon luoteispuolella olevan pellon kohdalle asti, lukuunottamatta yhtä rantakivikossa ollutta kvartsi-iskosta vajaan 100 metrin päässä sillasta. Kyseisen pellon kohdalla ranta on melko kivetöntä hiekkaa ja siitä löytyi pari keskittymää, joissa oli melko runsaasti kvartsi-iskoksia. Pelto oli kynnetty, mutta siinä ei näkynyt mitään muinaisjäännökseen viittaavaa. Peltoa ei ole merkitty peruskarttaan.

Tästä itään ranta on jälleen kivikkoisempi ja siitä löytyi vain jokunen kvartsinpala, kunnes noin 300 m Tervasamen talosta itään olevan pellon kohdalla rannassa oli runsaammin kvartsi-iskoksia. Tässä kohdassa ranta on taas melko kivetöntä hiekkaa. Pelto kasvoi nurmea, joten siitä ei voinut tehdä havaintoja. Pellostä itään rantakivikosta löytyi joitain epämääräisiä kvartsinpaloja, mutta ei selviä iskoksia. Kaikkiaan iskoksia löytyi noin 700 m pituiselta alueelta, välillä tosin oli pitkiä löydöttömiä alueita.

Lisäyksiä:

Kuhmo 111

Kuhmo
Katerma
Tervaniemi 2

Kohde: Kivikautinen asuinpaikka

Muinaisjäännösluokka (ehdotus): II/III

Muinaisjäännösluettelo numero: ~~148~~ 147

Peruskartta: 4411 10 JAUHOVAARA 1974

Peruskoordinaatit: x = 7109 82, y = 457 40, z = 159

Yhtenäiskoordinaatit: p = 7111 25, i = 603 65, k = 159

Suunta ja etäisyys kirkosta: Länsilounaaseen 19,3 km.

Kylä: Katerma

Alue: Tervasalmi

Tila: Tervasalmi 20:3

Kiinteistötunnus: 290-404-0020-0003

Maanomistaja; maanomistajan osoite: Piirainen, Risto, os. 603
Tervasalmi, 88999 Kajaani.

Aikaisemmat tiedot: -

Aikaisemmat löydöt: -

Inventointilöydöt: KM 25085:1 - 3, kvartsia

Valokuvat: Kainuun Museo 2686:36, ks. kuvaluettelo s.
ja valokuva 14 s.

Sijainti ja maaston kuvaus: Kohde sijaitsee Katerman voimalaitoksesta 7,3 km itäkaakkoon, Ontojärven eteläosassa, Tervasalmen itäpuolisessa, 0,8 km Tervasalmen talosta itään sijaitsevassa, suon mantereesta erottamassa niemessä. Niemi on 500 x 60 m kokoinen ja itäkaakko - länsiluode -suuntainen.

Niemi kasvaa pituussuunnassa kulkevaa, paljaaksi hakattua voimajohtolinjaa lukuunottamatta tiheästi pienehköä mäntyä. Rannat ovat säännöstelyn kuluttamat, varsinkin luoteiskärjessä on laaja veden syömä alue. Pohjoisranta on kivikkoinen, luoteiskärjessä on myös vähän hiekkaa. Eteläranta on hiekkaa tai savea, täälläkin on jonkin verran kiviä.

18

Kohteen kuvaus: Niemen pohjoisrannan puolivälin paikkeilla kivien väleissä oli jonkin verran terävasärmäistä kvartssia. Palat eivät vaikuttaneet isketyiltä, kyseessä saattoi olla luonnollisesti rapautuneita paloja. Luoteispäässä sen sijaan oli jonkin verran selviä kvartsi-iskoksia. Etelärannan puolivälin paikkeilla oli jälleen pienehköllä alueella kvartsi-iskoksia.

Lisäyksiä:

Kuhmo 112

Kuhmo
Katerma
Hanhiniemi SW

Kohde: Kivikautinen asuinpaikka
Muinaisjäännösluokka (ehdotus): II/III
Muinaisjäännösluettelo numero: ~~149~~ 148

Peruskartta: 4411 10 JAUHOVAARA 1974

Peruskoordinaatit: lounaispää $x = 7109\ 58$, $y = 458\ 10$, $z = 159$, koillispää $x = 7109\ 87$, $y = 458\ 45$

Yhtenäiskoordinaatit: lounaispää $p = 7111\ 07$, $i = 604\ 44$, $k = 159$, koillispää $p = 7111\ 37$, $i = 604\ 79$

Suunta ja etäisyys kirkosta: Länsilounaaseen 18,4 km

Kylä: Katerma

Alue: Tervasalmi

Tila: Tervasalmi 20:3

Kiinteistötunnus: 290-404-0020-0003

Maanomistaja; maanomistajan osoite: Piirainen Risto, os, 603
Tervasalmi, 88999 Kajaani

Aikaisemmat tiedot: -

Aikaisemmat löydöt: -

Inventointilöydöt: KM 25086:1 - 5, kvartsia

Valokuvat: Kainuun Museo 2686:37, 38, ks. kuvaluettelo s.
ja valokuvat 15 ja 16 s.

Sijainti ja maaston kuvaus: Kohde sijaitsee Katerman voimalaitoksesta 8,4 km itäkaakkoon, Ontojärven eteläosassa, Tervasalmen vanhasta sillasta 2,2 km itään olevan Hanhiniemen lounaistyvässä. Hanhiniemen pohjoisosan on mahdollisesti säännöstely erottanut saareksi, nyt on kyseessä mantereen puoleisen osan lounaisranta.

Ranta on pääasiassa kivikkoinen, osaksi kallioinen, rannassa on myös pieniä hiekkarantaisia lahdelmia. Rantatörmä on korkeahko, paikoin on näkyvissä avokalliota. Takana kasvaa mäntymetsää, aluskasvillisuutena on suopursua ja varpuja.

Kohteen keskivaiheilla on heinikkoa kasvavan suon mantereesta erottama, mäntymetsää kasvava kivikkoja savirantainen niemi, korkean veden aikaan 40 x 80 m kokoinen mäntymetsää kasvava saari. Kaikkiaan kohteen pituus on noin 0,6 km.

Kohteen kuvaus: Kohteen lounaispäässä, 1,5 km Tervasalmen talosta itään on hiekkarantainen poukama, josta löytyi jonkin verran kvartsi-iskoksia. Siitä itään olevasta niemenkärjestä löytyi rantakivien joukosta samoin kvartssia. Edelleen tästä itään olevesta lahdelmasta löytyi rantakivien ja -soran joukoska muutama iskos. Idässä lahdelmä rajoittui avokallioon. Siitä itään rannassa oli matalassa, savipohjaisessa kivikossa joitain melko epämääräiseltä vaikuttavia kvartseja.

Kohteen keskivaiheilla olevan suon rannasta löydöt puuttuivat, sen sijaan mainitun niemen etelärannan itäpäästä löytyi kvartsi-iskos, pohjoisrannallakin oli joitain hieman epämääräiseltä vaikuttavia kvartseja.

Kohteen pohjoispäässä oli jälleen kalliorantaa ja edustalla kaksi pientä hiekkarantaista lahdelmaa, joista löytyi jokunen epämääräinen kvarsti-iskos. Näissä oli kallio niin lähellä, että asuinpaikka ei juurikaan voi olla jäljellä.

Lisäyksiä:

Kuhmo 113

Kuhmo
Katerma
Hanhiniemi N

Kohde: Kivikautinen asuinpaikka

Muinaisjäännösluokka (ehdotus): II

Muinaisjäännösluettelo numero: ~~150~~ 149

Peruskartta: 4411 11 KATERMA 1974, (4411 10 JAUHOVAARA 1974)

Peruskoordinaatit: x = 7110 20, y = 458 30, z = 159

Yhtenäiskoordinaatit: p = 7111 60, i = 604 60, k = 159

Suunta ja etäisyys kirkosta: Länsilounaaseen 18,3 km.

Kylä: Katerma

Alue: Tervasalmi

Tila: Tervasalmi 20:3

Kiinteistötunnus: 290-404-0020-0003

Maanomistaja; maanomistajan osoite: Piirainen Risto, os, 603
Tervasalmi, 88999 Kajaani

Aikaisemmat tiedot: -

Aikaisemmat löydöt: -

Inventointilöydöt: KM 25087:1 - 3, kvartsia

Valokuvat: -

Sijainti ja maaston kuvaus: Kohde sijaitsee Katerman voimalaitoksesta 8,2 km itäkaakkon, Ontojärven eteläosassa, 2,1 km Tervasasalmen sillasta itään. Hanhiniemi on eteläkärjestään kapean salmen mantereesta erottama 0,5 x 0,3 km kokoinen, eteläkaakko - pohjoisluode -suuntainen saari. Saari on pääasiassa mäntykangasta. Rannat ovat suurimmaksi osaksi kivikkoi-
set. Länsirannan eteläosa on hyvin matala hiekka- ja savipohjainen, rannan puolivälin paikkella on matalan heinikkosuon Hanhiniemestä erottama saari. ←

21

Kohteen kuvaus: Hanhiniemen itärannalla oli siellä täällä kivien väleissä joitain kvartseja, eniten eteläosassa. Länsirannalla iskoksia oli mainitun saaren rannalla, sekä sen Hanhiniemeen yhdistävän niemen pohjoistyvässä, pari iskosta löytyi vielä tätä pohjoisempaa länsirannalta.

Lisäyksiä:

Kuhmo 114

Kuhmo
Katerma
Hanhiniemi SE

Kohde: Kivikautinen asuinpaikka ?
Muinaisjäännösluokka (ehdotus): II/III
Muinaisjäännösluettelo numero: ~~151~~ 150

Peruskartta: 4411 10 JAUHOVAARA 1974
Peruskoordinaatit: x = 7109 62, y = 458 77, z = 159
Yhtenäiskoordinaatit: p = 7111 12, i = 605 12, k = 159
Suunta ja etäisyys kirkosta: Länsilounaaseen 18 km.

Kylä: Katerma

Alue: Ontojärvi

Tila: Tervasalmi 20:3

Kiinteistötunnus: 290-404-0020-0003

Maanomistaja; maanomistajan osoite: Piirainen Risto, os, 603
Tervasalmi, 88999 Kajaani

Aikaisemmat tiedot: -

Aikaisemmat löydöt: -

Inventointilöydöt: KM 25088, kvartsia

Valokuvat: Kainuun Museo 2686:39, ks. kuvaluettelo s.
ja valokuva 17 s.

Sijainti ja maaston kuvaus: Kohde sijaitsee Katerman voimalaitoksesta 8,8 km itäkaakkoon, Ontojärven eteläosassa 2,6 km Tervasalmen vanhasta sillasta itään, Hanhiniemen kaakkoistyvässä, Riihilahden rannalla. Hanhiniemen pohjoisosan mahdollisesti säännöstely on erottanut saareksi. Mantereen puoleisen tyven itäranta on kivikkoinen, melko jyrkkä, niemi kasvaa havumetsää, aluskasvillisuutena on mustikanvarpuja ja suopursua. Eteläosassa on matala, savipohjainen ja kivikkoinen lahdelma.

Kohteen kuvaus: Rantakivien väleissä, varsinkin eteläosan lahdelman pohjois- ja eteläpuolelta löytyi joitain kvartseja, joista suurin osa oli varsin epämääräisen näköisiä.

Lisäyksiä:

Kuhmo 115

Kuhmo

Katerma

Riihilahti SE

Kohde: Kivikautinen asuinpaikka

Muinaisjäännösluokka (ehdotus): II/III

Muinaisjäännösluettelo numero: ~~152~~ 151

Peruskartta: 4411 10 JAUHOVAARA 1974

Peruskoordinaatit: x = 7109 62, y = 459 26, z = 159

Yhtenäiskoordinaatit: p = 7111 15, i = 605 62, k = 159

Suunta ja etäisyys kirkosta: Länsilounaaseen 17,6 km.

Kylä: Katerma

Alue: Ontojärvi

Tila: Tervasalmi 20:3

Kiinteistötunnus: 290-404-0020-0003

Maanomistaja; maanomistajan osoite: Piirainen Risto, os, 603
Tervasalmi, 88999 Kajaani

Aikaisemmat tiedot: -

Aikaisemmat löydöt: -

Inventointilöydöt: KM 25089:1, 2, kvartsia

Valokuvat: Kainuun Museo 2686:40, ks. kuvaluettelo s.
ja valokuva 18 s.

Sijainti ja maaston kuvaus: Kohde sijaitsee Katerman voimalaitoksesta 9,3 km itäkaakkoon, Ontojärven eteläosassa, Riihilahden pohjukan itäosassa, 3 km Tervasalmen vanhasta sillasta itään. Riihilahteen laskee kaakosta oja, jonka suussa on noin 100 m pitkä kapea lahti. Lahden länsiranta on hienoa kivetöntä hiekkaa. Maasto takana on suhteellisen matalaa, se kasvaa mäntytaimikkoa.

Kohteen kuvaus: Ojan suussa olevan lahden länsipuolen hietikossa, noin 50 - 100 m ojan suusta oli runsaasti erämääräistä pientä kvartsia. Kvartsien joukossa

oli myös selviä iskoksia. Lahden vastapäisellä rannalla oli kaksi tervahaudan pohjaa ja niiden välissä hirsirakenuksen pohja, jonka nurkassa oli kiukaan jäännökset.

Lisäyksiä:

Kuhmo 116

Kuhmo
Katerma
Riihilahti E

Kohde: Kivikautinen asuinpaikka?

Muinaisjäännösluokka (ehdotus): II/III

Muinaisjäännösluettelo numero: ~~153~~ 152

Peruskartta: 4411 10 JAUHOVAARA 1974, 4411 11 KATERMA 1974

Peruskoordinaatit: kaakkoispää $x = 7109\ 85$, $y = 459\ 04$, $z = 159$, koillispää $x = 7110\ 10$, $y = 458\ 90$

Yhtenäiskoordinaatit: kaakkoispää $p = 7111\ 36$, $i = 605\ 39$, $k = 159$, koillispää $p = 7111\ 60$, $i = 605\ 24$

Suunta ja etäisyys kirkosta: Länsilounaaseen 17,8 km.

Kylä: Katerma

Alue: Ontojärvi

Tila: Leppisuo 22:9, Kalliolahti 22:16

Kiinteistötunnus: 290-404-0022-0009, 290-404-0022-0016

Maanomistaja; maanomistajan osoite: (Leppisuo) Tervo, Teuvo Unto Kullervo, os. Virkatie 19, 88900 Kuhmo; (Kalliolahti) Tervo, Kauko Kalevi, os. Kontiokatu 18 A, 88900 Kuhmo.

Aikaisemmat tiedot: -

Aikaisemmat löydöt: -

Inventointilöydöt: KM 25090:1 - 3, kvartsia

Valokuvat: Kainuun Museo 2686:5, ks. kuvaluettelo s. ja valokuva 19 s.

Sijainti ja maaston kuvaus: Kohde sijaitsee Katerman voimalaitoksesta 9 km itäkaakkoon, Ontojärven etelärannalla, Tervasalmen vanhasta sillasta 2,8 km itään. Riihilahden itärannalla.

Kohteen pohjoispäänä on säännöstelyn mantereesta erottama pieni saari, joka on aikaisemmin ollut niemien kärki. Sillä kasvaa ruohoa ja yksi pensas. Saaren itäpuoli on hiekkaa, lännessä on kivikkoranta. Mantereella on tällä kohdalla kaksi kesämökkiä saunoineen, maasto on mäntykangasta.

Tästä etelään on matala, suorantainen lahti. Etelässä lahtea rajoittaa niemi, jonka kärjessä on avokalliota. Ranta on säännöstelyn syövä, kivikkoinen, osaksi savipohjainen. Noin 150 m kaakkoon on toinen, hyvin tylppä niemi, johon oli tekeillä kesämökki. Ympäristö kasvaa havumetsää, aluskasvillisuutena on suopursua ja varpuja. Kohteen pituus on vajaat 0,4 km.

Kohteen kuvaus: Rakenteilla olevan kesämökin kohdalta rannasta löytyi pari kvartsi-iskosta. Siitä 150 m koilliseen olevan niemien pohjoisrannalta löytyi muutama epämääräinen kvartsinpala. Koillisessa olevan saaren kärjen läheltä löytyi joitain iskoksia. Mahdollinen asuinpaikka lienee miltei kokonaan tuhoutunut.

Lisäyksiä:

Kuhmo 117

Kuhmo
Katerma
Riihiniemi

Kohde: Kivikautinen asuinpaikka
Muinaisjäännösluokka (ehdotus): II
Muinaisjäännösluettelo numero: ~~154~~ 153

Peruskartta: 4411 11 KATERMA 1974
Peruskoordinaatit: x = 7110 44, y = 458 00, z = 159
Yhtenäiskoordinaatit: p = 7111 94, i = 604 88, k = 159
Suunta ja etäisyys kirkosta: Länsilounaaseen 18 km.

Kylä: Katerma
Alue: Ontojärvi
Tila: 22:12 Riihiniemi
Kiinteistötunnus: 290-404-0022-0012
Maanomistaja; maanomistajan osoite: Passi, Anna Sofia, os.
Kauppakatu 20 A 8, 87100 Kajaani.

Aikaisemmat tiedot: -
Aikaisemmat löydöt: -
Inventointilöydöt: KM 25091 kvartssia
Valokuvat: Kainuun Museo 2686:6 - 8, ks. kuvaluettelo s.
ja valokuvat 20 - 22 s.

Sijainti ja maaston kuvaus: Kohde sijaitsee Katerman voimalaitoksesta 8,5 km itään, Ontojärven etelärannalla, Tervasalmen vanhasta sillasta 2,5 km itäkoilliseen olevan niemen kärkiosassa, joka on kapeahko, kaakko-luode -suuntainen ja kasvaa mäntymetsää, aluskasvillisuutena on puolukkaa. Rannat ovat kivikkoiset varsinkin koillisessa. Noin 300 m kärjestä kaakkoon on niemi hyvin kapea, vain noin 40 m, tällä kohdalla lounaassa on hiekkarantaa.

30

Kohteen kuvaus: Niemen rannoilla on kvartssia kummallakin rannalla kärjestä hieman mainitun kapeimman kohdan kaakkoispuolelle.

Lisäyksiä:

Kuhmo 118

Kuhmo
Katerma
Kalliolahti W

Kohde: Kivikautinen asuinpaikka

Muinaisjäännösluokka (ehdotus): II/III

Muinaisjäännösluettelo numero: ~~155~~ 154

Peruskartta: 4411 11 KATERMA 1974

Peruskoordinaatit: luoteispää $x = 7110\ 30$, $y = 459\ 04$, $z = 159$, kaakkoispää $x = 7110\ 08$, $y = 459\ 60$

Yhtenäiskoordinaatit: luoteispää $p = 7111\ 82$, $i = 605\ 34$, $k = 159$, kaakkoispää $p = 7111\ 62$, $i = 605\ 92$

Suunta ja etäisyys kirkosta: Länsilounaaseen 17,2 km

Kylä: Katerma

Alue: Ontojärvi

Tila: Ylitikkanen 22:8, Kalliolahti 22:16, Leppisuo 22:9.

Kiinteistötunnus: 290-404-0022-0008, 290-404-0022-0016,
290-404-0022-0009

Maanomistaja; maanomistajan osoite:(Ylitikkanen) Tervo, Juho Herman, os. Torikatu 7, 88900 Kuhmo; (Kalliolahti) Tervo, Martti, os. Sivukatu 49, 87500 Kajaani; (Leppisuo) Tervo, Teuvo Unto Kullervo, os. Virkatie 19, 88900 Kuhmo ja Tervo, Teuvo Kalevi, os. Kontiokatu 18 A, 88900 Kuhmo.

Aikaisemmat tiedot: -

Aikaisemmat löydöt: -

Inventointilöydöt: KM 25092:1 - 3, kvartssia.

Valokuvat: Kainuun Museo 2686:9, 10, ks. kuvaluettelo s.
ja valokuvat 23 ja 24 s.

Sijainti ja maaston kuvaus: Kohde sijaitsee Katerman voimalaistoksesta 9,3 km itäkaakkoon, Ontojärven etelärannalla, Kalliolahden länsipuolella. Kohteen luoteispää on noin 600 m Kalliolahden länsipuolisen niemen (inventointikertomuksessa nimetty Riihinieksi, kohde 116) kärjestä itään. Täällä on kivikko-

ranta, jonka takana on puolukanvarpuja kasvavaa havumetsää. Koillispään lähellä on pieni niemi, josta itään - kaakkoon mentäessä on laaja veden syövä hietikko, maasto takana muuttuu avoimeksi suoksi. Alkuperäinen vesiraja erottuu kapeana kivikkona.

Kohteen kuvaus: Koillispään kivikossa oli kvartssia paikoin melko runsaastikin pienen niemen kohdalle saakka. Sen jälkeen oli vajaan sadan metrin löydötön alue, jonka jälkeen rantahiekassa kivikon ja nykyisen korkeimman rannan välissä oli kvartssia ja pikkukiveä. Löydöt jatkuvat lähelle lahden pohjukkaa ja jatkuvat jälleen lahden itärannalla. Länsi- ja itäranta on erotettu eri kohteiksi vain käsittelyn helpottamiseksi (ks. kohde 118, Kalliolahti E). Ainakin kaakkoisosastaan asuinpaikka lienee täysin tuhoutunut.

Lisäyksiä:

Kuhmo 119

Kuhmo
Katerma
Kalliolahti E

Kohde: Kivikautinen asuinpaikka

Muinaisjäännösluokka (ehdotus): II

Muinaisjäännösluettelo numero: ~~156~~ 155

Peruskartta: 4411 11 KATERMA 1974

Peruskoordinaatit: eteläpää $x = 7110\ 06$, $y = 459\ 72$, $z = 159$
- 160, pohjoispää $x = 7110\ 35$, $y = 459\ 35$

Yhtenäiskoordinaatit: $p = 7111\ 62$, $i = 606\ 05$, $k = 159 - 160$,
pohjoispää $p = 7111\ 90$, $i = 606\ 09$

Suunta ja etäisyys kirkosta: Länsiluonaaseen 17 km.

Kylä: Katerma

Alue: Ontojärvi

Tila: Tikkala 22:7, Kapea 30:10

Kiinteistötunnus: 290-404-0022-0007, 290-404-0030-0010

Maanomistaja; maanomistajan osoite: (Tikkala) Tervo, Antti

Albert, os. 603 Tikkanen, 88900 Kuhmo; (Kapea)

Pääkkönen, Kauko Antero ja Pääkkönen Kaarlo Paavali,
os. ?

Aikaisemmat tiedot: -

Aikaisemmat löydöt: -

Inventointilöydöt: KM 23093:1 - 3, kvartssia.

Valokuvat: Kainuun Museo 2686:15, ks. kuvaluettelo s.
ja valokuva 25 s.

Sijainti ja maaston kuvaus: Kohde sijaitsee Katerman voimalaitoksesta 9,6 km itään, Ontojärven eteläosassa, Kalliolahden itärannalla.

Kalliolahden pohjukka on suota, muuten itäranta on pääasiassa havumetsää, jonkin verran siellä kasvaa myös koivua.

37

Itärannan eteläosassa vesiraja on kivikkoinen, aivan rannan lähellä on korkeahko avokallio. Rannan puolivälin paikkeilla on tylppä lahti. Sitä etelästä rajoittavan niemen kärjessä on myös näkyvissä avokalliota. Niemeen on rakennettu pieni kesämökki. Lahden rannat ovat taas kivikkoiset ja hiekkapohjaiset, maasta on suoperäistä. Kalliolahden itärannan pohjoisosassa on korkeita avokallioita, mutta kohde ei ulotu sinne asti.

Kohteen kuvaus: Rantakivikossa oli kvartsi-iskoksia läheltä lahden pohjukkaa, itärannan puolivälin paikkeilla olevan lahden pohjoisrannalle asti. Kaikkiaan löytöjä oli noin 400 m matkalla. Rannan eteläpäässä olevan avokallion pohjoispuolelle on kaivettu oja, jonka penkasta, noin 20 m rannasta löytyi kaapimelta vaikuttava kvartsi-iskos.

Lisäyksiä:

Kuhmo 120

Kuhmo
Katerma
Kallioniemi

Kohde: Kivikautinen asuinpaikka
Muinaisjäännösluokka (ehdotus): II
Muinaisjäännösluettelo numero: ~~157~~ 156

Peruskartta: 4411 11 KATERMA 1974
Peruskoordinaatit: lounaispää $x = 7110\ 60$, $y = 459\ 62$, $z = 159$, koillispää $x = 7110\ 80$, $y = 459\ 88$
Yhtenäiskoordinaatit: lounaispää $p = 7112\ 15$, $i = 605\ 92$, $k = 159$, kaakkoispää $p = 7112\ 35$, $i = 606\ 18$
Suunta ja etäisyys kirkosta: Länsilounaaseen 16,8 km.

Kylä: Katerma
Alue: Ontojärvi
Tila: Alatikkanen 22:3
Kiinteistötunnus: 290-404-0022-0003
Maanomistaja; maanomistajan osoite: Malinen, Marja Riitta
Valpuri, 603 Tikkanen, 88999 Kajaani
Aikaisemmat tiedot: -
Aikaisemmat löydöt: -
Inventointilöydöt: KM 25094:1 - 3, kvartssia.
Valokuvat: Kainuun Museo 2686:11, 12, 14, 87 - 89, ks.
kuvaluettelo s. ja valokuvat 26 - 28 s.

Sijainti ja maaston kuvaus: Kohde sijaitsee Katerman voimalaitoksesta 9,6 km itään, Ontojärven etelärannalla, Kallioniemen kärjessä. Säännöstey on muuttanut paikkaa melkoisesti. Alkuperäinen niemenkärki on nyt neljänä pienenä saarena. Niitä erottaa mantereesta ja toisistaan matala säännöstelyn syövä alue.

Kohteen lounaispäässä on pienen niemen lännestä suojaama lahdelma korkean avokallion pohjoispuolella,

koillipäänä on itäisimmän saaren länsiranta. Kohteen itäosa on suoperäistä pensaikkaa, länsiosa havumetsää, myös kahdessa läntisimmässä saassa kasvaa havumetsää. Ranta on melko kivikkoinen mutta hiekkapohjainen. Kaikkiaan kohteen pituus on noin 600 m.

Kohteen kuvaus: Kohteen lounaspäänä olevan lahden itärannalta löytyi pikkukivien joukosta jonkin verra epämääräisiltä vaikuttavia kvartsinpaloja. Sen jälkeen ranta oli löydötön lounaisimman saaren länsikärkeen asti, säännöstely on tuhonnut niiden välisen alkuperäisen rannan. Siitä koilliseen - itään rannalla oli pienen katkoksin iskoksia kohteen koillispäähän asti. Pisin katkos oli alkuperäisen niemen luoteiskärjen kohdalla. Paikoin kvartsia oli varsin runsaasti, eniten nykyisin niemen pohjoiskärkenä olevan pienen niemen lounaistyvässä.

Tämän ja siitä itään olevan kohteen (kohde 121 Pikku Kalliolahti) välissä oli rannalla joitain yksittäisiä kvartseja. Kohteet on erotettu toisistaan vain käsittelyn helpottamiseksi, todellisuudessa ne lienevät samaa asuinpaikka-aluetta, joka oikeastaan jatkuu idässä linnuntietä mitaten yli puolentoista kilometrin päähän, Levälahden länsirannalle asti.

Lisäyksiä:

Kuhmo 121

Kuhmo

Katerma

Pikku Kalliolahti

Kohde: Kivikautinen asuinpaikka

Muinaisjäännösluokka (ehdotus): II

Muinaisjäännösluettelo numero: ~~458/57~~

Peruskartta: 4413 02 RUUNAKANGAS 1975

Peruskoordinaatit: länsipää $x = 7110\ 82$, $y = 460\ 05$, $z = 159 - 162,5$, itäpää $x = 7110\ 63$ $y = 460\ 31$

Yhtenäiskoordinaatit: länsipää $p = 7112\ 38$, $i = 606\ 34$, $k = 159 - 162,5$, itäpää $p = 7112\ 20$, $i = 606\ 60$

Suunta ja etäisyys kirkosta: länsilounaaseen 16,5 km.

Kylä: Katerma

Alue: Ontojärvi

Tila: Kallioniemi 32:8, Leväniemi 32:13.

Kiinteistötunnus: 290-404-0032-0008, 290-404-0032-0013

Maanomistaja; maanomistajan osoite: (Kallioniemi) Oikarinen, Erkki Johannes ja Oikarinen, Irma Anneli, os. Mii-
lutie 5, 88910 Pajakkakylä; (Leväniemi) Kajaani OY
(=Yhtyneet Paperitehtaat OY), os, PL 186, 87101 Ka-
jaani, tilasta on erotettu määräalat seuraaville:
(1) Piirainen, Onni Lauri ja Saimi Irja os. Kuhmo,
(2) Karppinen Vilho Eemeli, os. 605 Pajula, 88999
Kajaani, (3) Honkanen, Kari Juhani ja Marja Elma,
os. Kajaani, (4) Rakennus Juvani, os. Letonlaidantie
11 A Kempele, (5) Korhonen, Tauno Kalevi ja Anja
Esteri os. Kajaani, (6) Ruoho, Helge Tapio, (7)
Määttä, Paavo Kaleva, os. Kuhmo, (8) Arffman Mai-
ja-Liisa ja Kalevi os. Kajaani.

Aikaisemmat tiedot: -

Aikaisemmat löydöt: -

Inventointilöydöt: KM 25095:1 - 4, kvartssia.

Valokuvat: Kainuun Museo 2686:13, 16, ks. kuvaluettelo s.
ja valokuvat 29 ja 30 s.

31

Sijainti ja maaston kuvaus: Kohde sijaitsee Katerman voimalaitoksesta 10 km itään, Ontojärven etelärannalla, Kallioniemen itäpuolella olevan Pienen Kalliolahden rannoilla. Lännessä kohde rajoittuu Kallioniemen koilliskärkeen, idässä lahtea rajoittavan niemen luoteisrantaan. Kaikkiaan kohteen pituus on runsaat 0,5 km.

Kohteen länsipäässä ranta on melko jyrkkä ja korkea. Kallioniemeen on tälle kohdalle rakenteilla kesämökki, ja siihen liittyen rantaa on myllätty puskutraktorilla vajaan sadan metrin matkalta. Kallioniemi kasvaa tällä kohtaa havumetsää.

Etelää kohti Kallioniemi madaltuu ja lahden pohjukassa maasto on suoperäistä. Ranta on täällä hyvin matalaa hiekkapohjaista kivikkoa. Lahden pohjukasta säännöstely on tuhonnut melko suuren alueen, osa alkuperäistä rantaa on nyt pienenä saaren parin kymmenen metrin päässä nykyisestä korkeimmasta rannasta.

Idässä Pikku Kalliolahtea rajoittaa pienehkö mähtyä kasvava kivikkorantainen niemi, johon siihenkin on rakenteilla kesämökki. Niemen länsirannalle mökkinäiset ovat koonneet kivilaiturin tai aallonmurtajan.

Kohteen kuvaus: Kallioniemen mökin pihasta löytyi yksi kvartsi-iskos. Pikku Kalliolahden rannalla oli puskutraktorin myllertämästä kohdasta alkaen kvartssia melko paljon. Lahden pohjukassa kvartssia oli hyvin runsaasti. Ehkä suuresta määrästä johtuen kvartsi vaikutti luontasesti paikalla olevalta, jouskossa oli kuitenkin myös aivan selviä esineitä. Idän puoleisen niemen rannalla kvartssia ei ollut enää kuin yksittäisiä iskoksia ja ennen niemen kärkeä nekin loppuivat.

Lännessä asuinpaikka liittyy Kallioniemen asuinpaikkaan (kohde 120), idässäkin löydöissä on vain lyhyt katkos seuraavaan asuinpaikkaan (Hakoranta 1, kohde 122). Käytännössä tällä kohtaa onkin parin kilometrin pituinen, Kallioniemen länsirannalta Hakoniemen itärannalle ulottuva, melko yhtenäinen asuinpaikka-alue.

Lisäyksiä:

Kuhmo 122

Kuhmo

Katerma

Hakoranta 1

Kohde: Kivikautinen asuinpaikka

Muinaisjäännösluokka (ehdotus): II

Muinaisjäännösluettelo numero: ~~159~~ 158

Peruskartta: 4413 02 RUUNAKANGAS 1975

Peruskoordinaatit: x = 7110 61, y = 460 44, z = 159

Yhtenäiskoordinaatit: p = 7112 20, i = 606 76, k = 159

Suunta ja etäisyys kirkosta: Länsilounaaseen 16,2 km.

Kylä: Katerma

Alue: Ontojärvi

Tila: Leväniemi 32:13

Kiinteistötunnus: 290-404-0032-0013

Maanomistaja; maanomistajan osoite: Kajaani OY (=Yhtyneet

Paperitehtaat OY), os, PL 186, 87101 Kajaani, tilasta on erotettu määräalat seuraaville: (1) Piirainen, Onni Lauri ja Saimi Irja os. Kuhmo, (2) Karppinen Vilho Eemeli, os. 605 Pajula, 88999 Kajaani, (3) Honkanen, Kari Juhani ja Marja Elma, os. Kajaani, (4) Rakennus Juvani, os. Letonlaidantie 11 A Kempele, (5) Korhonen, Tauno Kalevi ja Anja Esteri os. Kajaani, (6) Ruoho, Helge Tapio, (7) Määttä, Paavo Kaleva, os. Kuhmo, (8) Arffman Maija-Liisa ja Kalevi os. Kajaani.

Aikaisemmat tiedot: -

Aikaisemmat löydöt: -

Inventointilöydöt: KM 25096:1 -3, kvartsia.

Valokuvat: Kainuun Museo 2686:17, 18, 90 - 92, ks. kuva-luettelo s. ja valokuvat 31 ja 32 s.

Sijainti ja maaston kuvaus: Kohde sijaitsee Katerman voimalaitoksesta 10,2 km itään, Ontojärven etelärannalla. Kyseessä on pieni lahti Kallioniemen ja Hakoniemen välisellä rannalla, Pikku Kalliolahden itäpuolella.

47

Lännessä lahtea rajoittavassa niemessä kasvaa mäntymetsää, sen länsiosaan on rakenteilla kesämökki. Lahden pohjukassa on suoperäistä maastoa, idässä lahtea rajoittaa pieni, mäntymetsää kasvava niemi. Ranta on kivikkoinen, hyvin matala, säännöstely on syönyt lahden paljon alkuperäistä suuremmaksi. Kohteen pituus on noin 150 m.

Kohteen kuvaus: Länsirannalla oli kivikossa joitain enemmän tai vähemmän epämääräiseltä vaikuttavia kvartsinpa-loja. Itäpuolella lahtea kvartsisilppua oli valtavasti, joukossa oli myös esineitä. Lähellä niemen kärkeä oli rannassa joitain suuria kvartsi-lohkareita, niemen kärjestä itään oli löydötöntä rantakivikkoa. Sekä idässä että lännessä kohde liittyy laajempaan, Kallioniemestä Hakoniemeen ulottuvaan asuinpaikka-alueeseen.

Lisäyksiä:

Kuhmo 123

Kuhmo
Katerma
Hakoranta 2

Kohde: Kivikautinen asuinpaikka

Muinaisjäännösluokka (ehdotus): II

Muinaisjäännösluettelo numero: ~~160~~ / 159

Peruskartta: 4413 02 RUUNAKANGAS 1975

Peruskoordinaatit: x = 7110 60, y = 460 68, z = 159

Yhtenäiskoordinaatit: p = 7112 20, i = 606 85, k = 159

Suunta ja etäisyys kirkosta: Länsilounaaseen 16 km.

Kylä: Katerma

Alue: Ontojärvi

Tila: Leväniemi 32:13

Kiinteistötunnus: 290-404-0032-0013

Maanomistaja; maanomistajan osoite: Kajaani OY (=Yhtyneet Paperitehtaat OY), os, PL 186, 87101 Kajaani, tilasta on erotettu määräalat seuraaville: (1) Piirainen, Onni Lauri ja Saimi Irja os. Kuhmo, (2) Karppinen Vilho Eemeli, os. 605 Pajula, 88999 Kajaani, (3) Honkanen, Kari Juhani ja Marja Elma, os. Kajaani, (4) Rakennus Juvani, os. Letonlaidantie 11 A Kempele, (5) Korhonen, Tauno Kalevi ja Anja Esteri os. Kajaani, (6) Ruoho, Helge Tapio, (7) Määttä, Paavo Kaleva, os. Kuhmo, (8) Arffman Maija-Liisa ja Kalevi os. Kajaani.

Aikaisemmat tiedot: -

Aikaisemmat löydöt: -

Inventointilöydöt: KM 25097, kvartsia.

Valokuvat: Kainuun Museo 2686:19, ks. kuvaluettelo s.
ja valokuva 33 s.

Sijainti ja maaston kuvaus: Kohde sijaitsee Katerman voimalaitoksesta 10,5 km itään, Ontojärven eteläosassa. Kyseessä on Kallioniemen ja Hakoniemen välisen rannan puolivälissä oleva pieni lahti, Pikku Kalliolahden ja Hakolahden välisistä kolmesta lahdesta keskimmäinen.

Lahtea rajoittavissa niemissä kasvaa havumetsää, lahden pohjukka on suoperäinen. Ranta on hyvin matala, kivikkoinen. Säännöstely on huomattavasti suurentanut lahtea, itärannalla on aivan pieni, säännöstelyn erottama saari. Kohteen pituus on noin 0,2 km.

Kohteen kuvaus: Lännessä on rantakivikossa melko runsaasti pyöreähkösärmäistä kvartssia, sen sijaan itärannalla, pienen saaren kohdalla on runsaasti selviä iskoksia ja myös kvartsi-esineitä. Kohde kuuluu melko yhtenäiseen, parin kilometrin pituiseen Kallioniemen ja Hakoniemen väliseen asuinpaikka-alueeseen.

Lisäyksiä:

Kuhmo 124

Kuhmo
Katerma
Hakolahti W

Kohde: Kivikautinen asuinpaikka

Muinaisjäännösluokka (ehdotus): II

Muinaisjäännösluettelo numero: ~~161~~ 160

Peruskartta: 4413 02 RUUNAKANGAS 1975

Peruskoordinaatit: länsipää $x = 7110\ 66$, $y = 460\ 72$, $z = 159$,
itäpää $x = 7110\ 69$, $y = 461\ 14$

Yhtenäiskoordinaatit: länsipää $p = 7112\ 26$, $i = 607\ 02$, $k =$
 159 , itäpää $p = 7112\ 31$, $i = 607\ 43$

Suunta ja etäisyys kirkosta: Länsilounaaseen 15,7 km.

Kylä: Katerma

Alue: Ontojärvi

Tila: Leväniemi 32:13

Kiinteistötunnus: 290-404-0032-0013

Maanomistaja; maanomistajan osoite: Kajaani OY (=Yhtyneet Paperitehtaat OY), os, PL 186, 87101 Kajaani, tilasta on erotettu määräalat seuraaville: (1) Piirainen, Onni Lauri ja Saimi Irja os. Kuhmo, (2) Karppinen Vilho Eemeli, os. 605 Pajula, 88999 Kajaani, (3) Honkanen, Kari Juhani ja Marja Elma, os. Kajaani, (4) Rakennus Juvani, os. Letonlaidantie 11 A Kempele, (5) Korhonen, Tauno Kalevi ja Anja Esteri os. Kajaani, (6) Ruoho, Helge Tapio, (7) Määttä, Paavo Kaleva, os. Kuhmo, (8) Arffman Maija-Liisa ja Kalevi os. Kajaani.

Aikaisemmat tiedot: -

Aikaisemmat löydöt: -

Inventointilöydöt: KM 25098:1 - 9, kvartssia.

Valokuvat: Kainuun Museo 2686:20, 21, 93, ks. kuvaluettelo s. ja valokuvat 34 ja 35 s.

Sijainti ja maaston kuvaus: Kohde sijaitsee Katerman voimalaitoksesta 10,7 km itään, Ontojärven eteläosassa, Hakolahden länsipuolella olevan niemen ja sen länsipuolisen pienen lahden rannoilla. Kohteen pituus on noin 0,6 km.

Sekä kohdetta idästä rajoittava niemi, että pienen lahden ja Hakolahden välinen niemi kasvavat kuusimetsää, niemien kärjissä on myös mäntyä. Molempien lahtien pohjukat ovat soistuneet. Ranta on kivikkoisen Hakolahden pohjukkaa lukuunottamatta. Varsinkin läntinen pieni matala lahti on säännöstelyn vaikutuksesta suurentunut huomattavasti, Hakolahden pohjukassa on korkea rantatörmä, myös täällä säännöstely on siirtänyt melko paljon rantaa.

Kohteen kuvaus: Läntisen lahden läsirannalla oli rantakivikossa jonkin verran kavrtsia. Siitä oli osa epä-määräistä, pyöreäsärmäistä, mutta joukossa oli selviä iskoksiakin. Itärannalla oli lounaassa runsaasti kvartsisilppua ja kohdassa, jossa alkuperäinen ranta näytti kaartaneen länteen, oli hyvän näköisiä iskoksia ja esineitä.

Tästä koilliseen oli kivien joukossa vain muutama kvartsi, mutta rannan puolivälissä olevan pienen niemen tyvessä oli jälleen runsaammin iskoksia. Sen jälkeen kvartsia oli rantakivikossa jonkin verran Hakolahden pohjukkaan asti, jossa niemen tyvessä oli taas runsaasti kvartsia. Lahden pohjukassa oli suoperäisestä maasta ja sotkeentuneesta vedestä johtuen rannan tarkastaminen oli mahdotonta.

Kohde liittyi parin kilometrin pituiseen Kallioniemen ja Hakoniemen väliseen asuinpaikka-alueeseen.

Lisäyksiä:

Kuhmo 125

Kuhmo
Katerma
Hakoniemi W

Kohde: Kivikautinen asuinpaikka

Muinaisjäännösluokka (ehdotus): II

Muinaisjäännösluettelo numero: ~~162~~ /6/

Peruskartta: 4413 02 RUUNAKANGAS 1975

Peruskoordinaatit: lounaispää $x = 7110\ 78$, $y = 461\ 28$, $z = 159$, koillispää $x = 7111\ 05$, $y = 461\ 32$

Yhtenäiskoordinaatit: luonaispää $p = 7112\ 40$, $i = 607\ 56$, $k = 159$, koillispää $p = 7112\ 68$, $i = 607\ 59$

Suunta ja etäisyys kirkosta: Länsilounaaseen 15,4 km.

Kylä: Katerma

Alue: Ontojärvi

Tila: Leväniemi 32:13

Kiinteistötunnus: 290-404-0032-0013

Maanomistaja; maanomistajan osoite: Kajaani OY (=Yhtyneet Paperitehtaat OY), os, PL 186, 87101 Kajaani, tilasta on erotettu määräalat seuraaville: (1) Piirainen, Onni Lauri ja Saimi Irja os. Kuhmo, (2) Karppinen Vilho Eemeli, os. 605 Pajula, 88999 Kajaani, (3) Honkanen, Kari Juhani ja Marja Elma, os. Kajaani, (4) Rakennus Juvani, os. Letonlaidantie 11 A Kempele, (5) Korhonen, Tauno Kalevi ja Anja Esteri os. Kajaani, (6) Ruoho, Helge Tapio, (7) Määttä, Paavo Kaleva, os. Kuhmo, (8) Arffman Maija-Liisa ja Kalevi os. Kajaani.

Aikaisemmat tiedot: -

Aikaisemmat löydöt: -

Inventointilöydöt: KM 25099:1 - 5, kvartssia.

Valokuvat: Kainuun Museo 2686:23, 51, ks. kuvaluettelo s. ja valokuva 36 ja 41 s.

Sijainti ja maaston kuvaus: Kohde sijaitsee Katerman voimalaitoksesta 10,9 km itään, Ontojärven etelärannalla, Hakoniemen luoteisosassa. Hakoniemen länsipuolella olevan Hakolahden pohjukka on suota. Pohjoista kohti mentäessä, kohteen lounaispäässä maasto muuttuu mänty-, osaksi kuusimetsäksi. Ranta on kivikkoa.

Säännöstely on kuluttanut Hakoniemen rantaa niin että, sen luoteiskärki on kahtena pienenä saarena. Niihin ei korkean veden vuoksi päästy. Niemen pohjoisrannan puolivälin paikkeilla on matala lahti, jonka itäosassa on Hakoniemen itärannalle ulottuvaa heinikkosuota. Idässä lahti, samoin kuin koko kohde rajoittuu korkeahkoon, mäntyä kasvaan kumpareeseen, jonka mainuttu suo erottaa muusta niemestä. Kohteen pituus on kaikkiaan noin 0,5 km.

Kohteen kuvaus: Hakoniemen länsirannan kivikossa oli siellä täällä jokunen kvartsi. Niemen luoteiskärjen itäosassa sekä kohteen itäpäähän lahden rannalla oli kvartsia hieman runsaammin.

Kohteen ja 0,2 km sen itäpuolella olevan kohteen Hakoniemi NE (nro 126) välissä on kivikkorantaa, jonka puolivälin paikkeilta löytyi kaksi varsin epämääräisen näköistä kvartsia. Kohde liittyy parin kilometrin pituiseen Kallioniemen ja Hakoniemen väliseen melko yhtenäiseen asuinpaikka-alueeseen.

Lisäyksiä:

Kuhmo 126

Kuhmo
Katerma
Hakoniemi NE

Kohde: Kivikautinen asuinpaikka?

Muinaisjäännösluokka (ehdotus): II/III

Muinaisjäännösluettelo numero: ~~163~~ 162

Peruskartta: 4413 02 RUUNAKANGAS 1975

Peruskoordinaatit: x = 7111 04, y = 461 52, z = 159

Yhtenäiskoordinaatit: p = 7112 67, i = 607 80, k = 159

Suunta ja etäisyys kirkosta: Länsilounaaseen 15,1 km.

Kylä: Katerma

Alue: Ontojärvi

Tila: Leväniemi 32:13

Kiinteistötunnus: 290-404-0032-0013

Maanomistaja; maanomistajan osoite: Kajaani OY (=Yhtyneet Paperitehtaat OY), os, PL 186, 87101 Kajaani, tilasta on erotettu määräalat seuraaville: (1) Piirainen, Onni Lauri ja Saimi Irja os. Kuhmo, (2) Karppinen Vilho Eemeli, os. 605 Pajula, 88999 Kajaani, (3) Honkanen, Kari Juhani ja Marja Elma, os. Kajaani, (4) Rakennus Juvani, os. Letonlaidantie 11 A Kempele, (5) Korhonen, Tauno Kalevi ja Anja Esteri os. Kajaani, (6) Ruoho, Helge Tapio, (7) Määttä, Paavo Kaleva, os. Kuhmo, (8) Arffman Maija-Liisa ja Kalevi os. Kajaani.

Aikaisemmat tiedot: -

Aikaisemmat löydöt: -

Inventointilöydöt: KM 25100, kvartsia.

Valokuvat: Kainuun Museo 2686:22, 51, ks. kuvaluettelo s. ja valokuvat 37 ja 41 s.

Sijainti ja maaston kuvaus: Kohde sijaitsee Katerman voimalaitoksesta 11,3 km itään, Ontojärven etelärannalla, Hakoniemen koilliskärjessä, Levälahden itärannalla. Paikalla on muutaman kymmenen metrin läpimittainen

mäntymetsäkumpare, jonka erottaa muusta niemestä matala, vetinen, heinää kasvava suo. Rannat ovat kivikkoiset. Kumpareen pohjoispuolella on vedessä melko pitkälle itään ulottuva kiviriutta, kyseessä on säännöstelyn tuhoamaa Hakoniemen koillisrantaa. Kohteen pituus on runsaat 0,1 km.

Kohteen kuvaus: Rantakivikossa oli jonkin verran kvartssia, josta osa oli varsin epämääräisen näköistä, mutta joukossa oli myös selviä iskosia. Mainitulla kiviriutalla kvartssia oli melko paljonkin tarkastushetkellä noin parin kymmenen sentin syvyisessä rantavedessä.

Lännessä, noin 0,2 km päässä on Hakoniemi W, kohde 126. Näiden kahden kohteen välistä löytyi rantakivikosta pari kvartsinpalaa, mutta ne olivat varsin epämääräisen näköisiä. Hakoniemi NE on siksi erotettu omaksi kohteekseen. Se liittyy Hakoniemen ja Kallioniemen väliseen parin kilometrin pituiseen, melko yhtenäiseen asuinpaikka-alueeseen.

Lisäyksiä:

Kuhmo 127

Kuhmo
Katerma
Levälahti W

Kohde: Kivikautinen asuinpaikka

Muinaisjäännösluokka (ehdotus): II/III

Muinaisjäännösluettelo numero: ~~164~~ 163

Peruskartta: 4413 02 RUUNAKANGAS 1975

Peruskoordinaatit: x = 7110 88, y = 461 53, z = 159

Yhtenäiskoordinaatit: p = 7112 52, i = 607 82, k = 159

Suunta ja etäisyys kirkosta: Länsilounaaseen 15 km.

Kylä: Katerma

Alue: Ontojärvi

Tila: Leväniemi 32:13

Kiinteistötunnus: 290-404-0032-0013

Maanomistaja; maanomistajan osoite: Kajaani OY (=Yhtyneet Paperitehtaat OY), os, PL 186, 87101 Kajaani, tilasta on erotettu määräalat seuraaville: (1) Piirainen, Onni Lauri ja Saimi Irja os. Kuhmo, (2) Karppinen Vilho Eemeli, os. 605 Pajula, 88999 Kajaani, (3) Honkanen, Kari Juhani ja Marja Elma, os. Kajaani, (4) Rakennus Juvani, os. Letonlaidantie 11 A Kempele, (5) Korhonen, Tauno Kalevi ja Anja Esteri os. Kajaani, (6) Ruoho, Helge Tapio, (7) Määttä, Paavo Kaleva, os. Kuhmo, (8) Arffman Maija-Liisa ja Kalevi os. Kajaani.

Aikaisemmat tiedot: -

Aikaisemmat löydöt: -

Inventointilöydöt: KM 25101, kvartsia.

Valokuvat: -

Sijainti ja maaston kuvaus: Kohde sijaitsee Katerman voimalaitoksesta 11,4 km itään, Ontojärven etelärannalla, Hakoniemessä, Levälahden länsirannalla. Hakoniemen itäosa on suureksi osaksi vetistä heinikkosuota. Hieman puolivälin eteläpuolella itärannalle ulottuu ehkä 50 m matkalla havumetsää kasvava korkeampi niemeke. Ranta on tällä kohdalla kivikkoinen.

Kohteen kuvaus: Rantakivikossa oli jonkin verran iskoksia.

Lisäyksiä:

Kuhmo 128

Kuhmo
Katerma
Korkeaniemi

Kohde: Kivikautinen asuinpaikka?

Muinaisjäännösluokka (ehdotus): (II/)III

Muinaisjäännösluettelo numero: ~~165~~ 164

Peruskartta: 4413 02 RUUNAKANGAS 1975

Peruskoordinaatit: lounaispää $x = 7110\ 94$, $y = 461\ 73$, $z = 159$, koillispää $x = 7111\ 10$, $y = 461\ 87$

Yhtenäiskoordinaatit: lounaispää $p = 7112\ 58$, $i = 608\ 01$, $k = 159$, koillispää $p = 7112\ 74$, $i = 608\ 15$

Suunta ja etäisyys kirkosta: Länsilounaaseen 14,8 km.

Kylä: Katerma

Alue: Ontojärvi

Tila: Pieni Leväniemi 32:4

Kiinteistötunnus: 290-404-0032-0004

Maanomistaja; maanomistajan osoite: Karppinen, Toivo Kalevi,
603 Mutkasuo, 88999 Kajaani.

Aikaisemmat tiedot: -

Aikaisemmat löydöt: -

Inventointilöydöt: KM 25102:1 - 3, kvartsia.

Valokuvat: Kainuun Museo 2686:52, 53, 94, ks. kuvaluettelo
s. ja valokuvat 38 ja 39 s.

Sijainti ja maaston kuvaus: Kohde sijaitsee Katerman voimalaitoksesta 11,6 km itään, Ontojärven etelärannalla, Levälahden kaakkoisrannalla, 0,7 km Leväniemen talosta etelään. Täällä on suon ympäröimä kallioinen niemi tai oikeastaan kaksi lähekkäistä niementä, nimeltään Korkeaniemi. Sen rannat ovat kivikkoiset ja osaksi melko jyrkät, niemessä kasvaa mäntyä.

Kohteen kuvaus: Rantakivikossa oli melko paljon varsin epämääräiseltä vaikuttavia kvartsinpaloja, mutta pohjoisemman niemen pohjoisrannalla oli myös kaavin. Kvartseja on rannassa noin 200 m matkalla. Niemessä ei voine olla paljonkaan asuinpaikkaa jäljellä.

Kohde liittyy pohjoisessa olevaan Leväniemen asuinpaikkaan (kohde 128), mutta on erotettu selvyyden vuoksi omaksi kohteekseen.

Lisäyksiä:

Kuhmo 129

Kuhmo
Katerma
Leväniemi

Kohde: Kivikautinen asuinpaikka
Muinaisjäännösluokka (ehdotus): II
Muinaisjäännösluettelo numero: 58

Peruskartta: 4413 02 RUUNAKANGAS 1975

Peruskoordinaatit: eteläpää $x = 7111\ 10$, $y = 461\ 91$, $z = 159$,
pohjoispää $x = 7111\ 64$, $y = 461\ 58$

Yhtenäiskoordinaatit: eteläpää $p = 7112\ 75$, $i = 608\ 19$, $k =$
 159 , pohjoispää $p = 7113\ 29$ $i = 607\ 82$

Suunta ja etäisyys kirkosta: Länsilounaaseen 14,8 km.

Kylä: Katerma

Alue: Ontojärvi

Tila: Pieni Leväniemi 32:4, Uittoeniemi 32:10, Tyvelä 32:11,
Tyynelä 163.

Kiinteistötunnus: 290-404-0032-0004, 290-404-0032-0010,
290-404-0032-0011, 290-404-0163-0000

Maanomistaja; maanomistajan osoite: (Pieni Leväniemi) Karppi-
nen, Toivo Kalevi, 603 Mutkasuo, 88999 Kajaani;
(Uittoeniemi) Karppinen, Jouko Tapani, Juholantie
2/14, 43100 Saarijärvi; (Tyvelä) Karppinen, Paavo
Henrikki, 603 Mutkasuo, 88999 Kajaani.

Aikaisemmat tiedot: Tark. M. Huurre 1986

Aikaisemmat löydöt: KM 23206, kvartssia.

Inventointilöydöt: KM 25103:1 - 9, kvartssia.

Valokuvat: Kainuun Museo 2686:51, 52, 54 - 56, 94, 95 - 97,
ks. kuvaluettelo s. ja valokuvat 39 - 40 s.

Sijainti ja maaston kuvaus: Kohde sijaitsee Katerman voima-
laitoksesta 11,5 km itään, Ontojärven eteläpuolella
olevan Leväniemen länsi-^{lounais-}lounaisrannalla.

Kohteen eteläpää on Leväniemen tyvessä, noin 0,3 km Tyynelän talosta etelään, kohdassa, jossa Korkeaniemen Leväniemestä erottava kapea suo muuttuu kivikkoiseksi hiekkarannaksi. Siitä länteen matala ranta on kivetöntä hienoa hiekkaa, rantatörmän takana on idässä pelto, luoteeseen mennessä maasto on Tyynelän taloon asti mäntykangasta.

Hiekkarantaa on runsaat 200 m pieneen, säännöstelyn osaksi tuhoamaan Uittoniemeen asti. Sen kohdalla ranta kääntyy kohti luodetta ja muuttuu kivikkoiseksi. Uittolanniemestä vajaan 300 m päässä, Hiekkasaaren edustalla on saarta kohti työntyvä, säännöstelyn suurelta osin tuhoama niemi. Sen eteläpuolella on hiekkarantainen pieni lahti. Itse niemi on hiekkaa, savea ja pikkukiveä, varsinkin luoteisrannalla on myös suuria kiviä.

Niemen pohjoispuolella on jälleen hiekkarantaa. Tyynelän talon lähetyvillä on rantatörmän suojaksi työnnetty puskutraktorilla suuri kiviä ja varsinkin talon edustalla hiekkapohjaista rantaa on myllätty melkoisesti. Kohteen pituus on noin kilometri.

Kohteen kuvaus: Kohteen eteläpäässä, suon reunan hiekkarannalla oli kivien joukossa kvartsi-iskoksia. Siitä luoteeseen oli rantahiekassa vain joku yksittäinen iskos. Rantatörmän juurella, pellon luotesosan kohdalla oli kivetyn nuotionpohjan jännökset, kvartsi-iskoksiakin alkoi olla runsaammin. Pellossa ei näkynyt mitään muinaisjäännökseen viittaavaa. Rannassa oli myös runsaasti kuonaa. Ilmeisesti se oli peräisin tervahaudasta, pellon luoteispuolella oli tervahaudaksi sopiva painauma.

Uittolanniemen kohdalla ja sen kaakkoispuolella rannassa oli runsaasti hyvälaatuista kvartssia. Niemen pohjoispuolen kivikossa sensijaan oli vain joitain yksittäisiä kvartseja, kunnes runsaan 100 m päässä,

Hiekkasaaren kohdalla olevan niemen etelätyven hiekkarannalla oli jälleen jonkin verran hyviä iskoksia. Myös niemen rantavedessä oli kvartssia. Niemen pohjoispuolelella olevan hietikon molemmissa päissä oli hieman epämääräisiä kvartsipaloja.

Talon edustan myllätyn rannan lounaispäästä löytyi joitain kvartsi-iskosia. Sen sijaan Tyynelän talon peruna/kasvimaasta ei löytynyt mitään muinaisjään-
nökseen viittaavaa.

Lisäyksiä:

Kuhmo 130

Kuhmo
Katerma
Pieni Leväniemi

Kohde: Kivikautinen asuinpaikka?

Muinaisjäännösluokka (ehdotus): II/III

Muinaisjäännösluettelo numero: ~~166~~ 165

Peruskartta: 4413 02 RUUNAKANGAS 1975

Peruskoordinaatit: x = 7111 76, y = 461 82, z = 159

Yhtenäiskoordinaatit: p = 7113 40, i = 608 07, k = 159

Suunta ja etäisyys kirkosta: Länsilounaassen 14,5 km

Kylä: Katerma

Alue: Ontojärvi

Tila: Pieni Leväniemi 32:4

Kiinteistötunnus: 290-404-0032-0004

Maanomistaja; maanomistajan osoite: Karppinen, Toivo Kalevi,
os. 603 Mutkasuo, 88999 Kajaani

Aikaisemmat tiedot: -

Aikaisemmat löydöt: -

Inventointilöydöt: KM 25104, kvartsia.

Valokuvat: -

Sijainti ja maaston kuvaus: Kohde sijaitsee Katerman voimalaitoksesta 11,6 km itään, Ontojärven eteläosassa, Leväniemen koillisrannan luoteisosassa, peruskartassa Leväniemeksi merkityn talon edustalla. Ympäristö on pihamaata ja peltoa. Ranta on kivikkoinen, rantatörmä kasvaa pensaikkoa. Talon edustalla on kaksi venevalkamaa, joista on raivattu rantakivet pois. Kohteen pituus on vajaat 100 m.

Kohteen kuvaus: Molempien venevalkamien hiekkapohjassa oli jonkin verran epämääräiseltä vaikuttavia kvartsinpaloja.

Lisäyksiä:

Kuhmo 131

Kuhmo
Katerma
Rakennuslahti W

Kohde: Kivikautinen asuinpaikka

Muinaisjäännösluokka (ehdotus): II/III

Muinaisjäännösluettelo numero: ~~167~~ 166

Peruskartta: 4413 02 RUUNAKANGAS 1975

Peruskoordinaatit: Länsipää $x = 7111\ 76$, $y = 462\ 40$, $z = 159$,
itäpää $x = 7111\ 61$, $y = 462\ 86$

Yhtenäiskoordinaatit: Länsipää $p = 7113\ 42$, $i = 608\ 64$, $k =$
 159 , itäpää $p = 7113\ 31$, $i = 609\ 11$

Suunta ja etäisyys kirkosta: Länsilounaaseen 14 km

Kylä: Katerma

Alue: Ontojärvi

Tila: Hiekkaniemi 32:6, Leväniemi 32:13

Kiinteistötunnus: 290-404-0032-0006, 290-404-0032-0013

Maanomistaja; maanomistajan osoite: (Hiekkaniemi) Karppinen, Raimo Antero ja Sisko Helen, os. Ruunakangas, Hiekkaniemi, 88899 Kuhmo; (Leväniemi) Kajaani OY (=Yhtyneet Paperitehtaat OY), os. PL 186, 87101 Kajaani, tilasta on erotettu määräalat seuraaville: (1) Piirainen, Onni Lauri ja Saimi Irja os. Kuhmo, (2) Karppinen Vilho Eemeli, os. 605 Pajula, 88999 Kajaani, (3) Honkanen, Kari Juhani ja Marja Elma, os. Kajaani, (4) Rakennus Juvani, os. Letonlaidantie 11 A Kempele, (5) Korhonen, Tauno Kalevi ja Anja Esteri os. Kajaani, (6) Ruoho, Helge Tapio, (7) Määttä, Paavo Kaleva, os. Kuhmo, (8) Arffman Maija-Liisa ja Kalevi os. Kajaani.

Aikaisemmat tiedot: -

Aikaisemmat löydöt: -

Inventointilöydöt: KM 25105:1, 2, kvartsia.

Valokuvat: Kainuun Museo 2686:57, 58, ks. kuvaluettelo s. ja valokuvat 44 ja 45 s.

Sijainti ja maaston kuvaus: Kohde sijaitsee Katerman voimalaitoksesta 12,3 km itään, Ontojärven eteläosassa, Rakennuslahden länsipuolen suulla olevan Hiekkaniemen itärannalla. Säännöstely on tuhonnut varsin laajalti matalaa, suoperäistä niemen kärkeä. Lähelle niemen nykyistä kärkeä on rakennettu asuintalo.

Itää kohti maasto muuttuu korkeammaksi mäntykankaaksi. Itäranta on hiekkapohjainen, kivikkoinen. Parin sadan metrin päähän niemen kärjestä on tehty järvestä nostetuista kivistä ja maasta laituri. Kohteen itäosassa on jälleen suoperäistä maastoa, itäpäässä on matala hiekkarantainen lahti. Kohteen pituus on noin 350 m.

Kohteen kuvaus: Hiekkaniemen kärjen laajalta vedensyömältä alueelta löytyi vähän kvartsi-iskosia. Itään mentäessä rantakivikossa oli siellä täällä muutama epämääräinen kvartsinpala, kunnes itäpäässä olevan lahden hiekkarannalta löytyi kvartssia runsaammin. Nekin palat olivat melko pyöreäsärmäisiä.

Mainittakoon, että Hiekkaniemen lounaispuolella on lupaavan näköinen hiekkaranta, mutta siitä ei löytynyt ensimmäistäkään iskosta.

Lisäyksiä:

Kuhmo 132

Kuhmo
Katerma
Rakennusniemi

Kohde: Kivikautinen asuinpaikka
Muinaisjäännösluokka (ehdotus): II/III
Muinaisjäännösluettelo numero: ~~168~~ 167

Peruskartta: 4413 02 RUUNAKANGAS 1975
Peruskoordinaatit: eteläpää $x = 7111\ 10$, $y = 463\ 10$, $z = 159$,
pohjoispää $x = 7112\ 34$, $y = 463\ 14$
Yhtenäiskoordinaatit: eteläpää $p = 7113\ 41$, $i = 609\ 34$, $k =$
 159 , pohjoispää $p = 7114\ 04$, $i = 606\ 36$
Suunta ja etäisyys kirkosta: Länsilounaaseen 12,7 km.

Kylä: Katerma

Alue: Ontojärvi

Tila: Rakennusniemi 75:6, Lepola 75:4, Rentola 75:3.

Kiinteistötunnus: 290-404-0075-0006, 290-404-0075-0004,
290-404-0075-0003.

Maanomistaja; maanomistajan osoite: (Rakennusniemi) Ohtonen,
Martti Eemeli ja Terttu Marketta, os. 603 Mutkasuo,
88999 Kajaani; (Lepola) Suutari, Jaakko Tapani, os.
Korkeamäentie 7, 88900 Kuhmo; (Rentola) Hänninen,
Väinö Juhani, os. Tervapolku 5, 88900 Kuhmo.

Aikaisemmat tiedot: Anja Sarvas 1971, Tarkastuksia Kuhmon
kunnan alueella, kohde 13

Aikaisemmat löydöt: Kivinuija, mahdollisesti KM 23155 = Kuh-
mon museo 155

Inventointilöydöt: KM 25106:1 - 4, kvartsia

Valokuvat: Kainuun Museo 2686:59, ks. kuvaluettelo s.
ja valokuva 46 s.

Sijainti ja maaston kuvaus: Kohde sijaitsee Katerman voima-
laitoksesta 12,7 km itään, Ontojärven eteläosassa
olevan Rakennusniemen länsiosan rannalla.

Kohteen eteläpää on niemen lounaiskulmassa, 250 m Rakennusniemen talosta etelään. Täällä on veden kulluttamaa hiekkarantaa ja pikkukiveä, rantatörmä kasvaa eteläosassa olevan pellon kohdalla haapaa ja koivua, muuten niemi on suureksi osaksi mäntykangasta. Rakennusniemen läntisimpään nurkkaan, pari sataa metriä Rakennusniemen talosta luoteeseen, on rakennettu vanhalle isännälle talo.

Länsirantaa on jonkin verran myllätty, rantarörmän suojaksi on työnnettu kiviä, samoin on raivattu veneenpitopaikkaa. Länsikärjessä ranta näyttää siirtyneen lähes sata metriä säännöstelyn vaikutuksesta. Länsikärjen pohjoispuolella on miltei kivetön hiekkaranta, jonka takana on suoperäistä maastoa.

Lähellä Rakennusniemen pohjoiskärkeä ranta muuttuu jälleen kivikkoisemmaksi. Länsirannan pohjoispäähän on rakennettu kolme pientä kesämökkiä, niiden edustalla rantaa on möyritetty maansiirtokoneilla melkoisesti.

Rakennusniemen koillisranta on kivikkoa, sen luoteisosassa on lähelle rantaa ulottuva pelto. Kohteen itä(/pohjois)pää on tämän pellon itäreunan kohdalla, noin 250 m Rakennusniemen pohjoiskärjestä itäkaakon. Koko kohteen pituus on noin kilometri.

Kohteen kuvaus: Rakennusniemen rannoilla oli koko kohteen matkalla siellä täällä kvartsinpaloja, joista suuri osa vaikutti varsin epämääräisiltä. Pohjoiskärjen mökkien edustalla, möyrytyssä rannassa, sekä aivan koillisrannan luoteipäässä oli hyvälaatuisia kvartsi-iskosia. Täällä asuipaikka on kuitenkin saattanut tuhoutua kokonaankin.

Lisäyksiä:

Kuhmo 133

Kuhmo
Katerma
Pyörrekaarre

Kohde: Kivikautinen asuinpaikka

Muinaisjäännösluokka (ehdotus): II

Muinaisjäännösluettelo numero: ~~169~~ 168

Peruskartta: 4413 02 RUUNAKANGAS 1975

Peruskoordinaatit: x = 7112 26, y = 463 42, z = 159

Yhtenäiskoordinaatit: p = 7113 97, i = 609 64, k = 159

Suunta ja etäisyys kirkosta: Länsilounaaseen 13 km

Kylä: Katerma

Alue: Ontojärvi

Tila: Pyörrekaarre 78:5, Ranta 78:4.

Kiinteistötunnus: 290-404-0078-0005, 290-404-0078-0004.

Maanomistaja; maanomistajan osoite: (Pyörrekaarre) Ohtonen,

Martti Johannes ja Anni, os. Rajakatu 39 A8 88900

Kuhmo, tilasta lohkaistu määräala seuraavalle:

Kärnä, Osmo Antero, os. Tolppa, 88899 Kuhmo; (Ranta)

Haverinen, Aila Marja Kaarin ja Aimo Matti, os.

Velhontie 3 B, 87700 Kajaani.

Aikaisemmat tiedot: -

Aikaisemmat löydöt: -

Inventointilöydöt: KM 25107:1 - 3, kvartssia.

Valokuvat: Kainuun Museo 2686:60, ks. kuvaluettelo s.

ja valokuva 47 s.

Sijainti ja maaston kuvaus: Kohde sijaitsee Katerman voimalaitoksesta 11,8 km itään, Ontojärven eteläosassa, Rakennusniemen koillisrannalla, Pyörrekaarten talon edustalla. Kivikkoranta muuttuu kohteen luoteisosassa vähitellen hiekkarannaksi, takana on mäntymetsää, aluskasvillisuutena mustikkaa. Ranta on

talon kohdalta kaakkoon on miltei kivetöntä hiekkaa, takana on talon pihaa ja peltoa. Lähelle niemen tyveä on rakennettu kesämökki, tosin varsin kauas rannasta.

Kohteen kuvaus: Kohteen luoteisosassa oli rantakivien joukossa tulisijan pohjia, palanutta kiveä ja runsaasti kvartssia. Löydöt vähenivät talon edustalla ja kohteen kaakkoisosan hiekkarannalla oli vain joitain yksittäisiä iskoksia. Talon peruna/kasvimaassa ei näkynyt mitään asuinpaikkaan viittavaa.

Kaikkiaan löytöjä oli vajaan 300 m matkalla. Talon väki on kiinnittänyt huomita rannassa olleisiin kvartsein ja nuotionpohjiin, mutta rannalta tai pelloista ei ole löytynyt mitään esineitä.

Lisäyksiä:

Kuhmo 134

Kuhmo
Katerma
Pyörreniemi

Kohde: Kivikautinen asuinpaikka

Muinaisjäännösluokka (ehdotus): II

Muinaisjäännösluettelo numero: ~~170~~ 169

Peruskartta: 4413 02 RUUNAKANGAS 1975

Peruskoordinaatit: länsipää $x = 7112\ 34$, $y = 463\ 70$, $z = 159$,
itäpää $x = 7112\ 23$, $y = 463\ 98$

Yhtenäiskoordinaatit: länsipää $p = 7114\ 07$, $i = 609\ 91$, $k =$
 159 , itäpää $p = 7113\ 97$, $i = 610\ 20$

Suunta ja etäisyys kirkosta: Länsilounaaseen 12,8 km.

Kylä: Katerma

Alue: Ontojärvi

Tila: Pyörre 78:1, Honkalahti 78:2, Halmeniemi 73:2.

Kiinteistötunnus: 290-404-0078-0001, 290-404-0078-0002,
290-404-0073-0002

Maanomistaja; maanomistajan osoite: (Pyörre) Ohtonen, Heino Johannes ja Eira Hannele, os. Viskaripolku 5 A, 20210 Turku; (Honkalahti) Ohtonen, Erkki Ilmari ja Mirjam Anneli, os. Puhurintie 7 D 78, 28370 Pori; (Halmeniemi) Romppainen Harri Uolevi, os. ? Romppainen, Maire Kyllikki, os. ? Romppainen, Esa Juhani, os. Metsola as. 2, 72300 Vesanto, Romppainen, Kari Tapio, os. ?

Aikaisemmat tiedot: -

Aikaisemmat löydöt: -

Inventointilöydöt: KM 25108, kvartsia.

Valokuvat: Kainuun Museo 2686:61, ks. kuvaluettelo s.
ja valokuva 48 s.

Sijainti ja maaston kuvaus: Kohde sijaitsee Katerman voimalaitoksesta 13,6 km itään, Ontojärven eteläosassa, Rakennusniemen ja Kariniemen välisen Pyörreniemen pohjois- koillisrannalla.

Pyörreniemi on suopohjainen ja kasvaa pientä havu-
metsää. Niemen kärjestä vesi on syönyt varsin laa-
jan alueen, joka on suureksi osaksi hiekkaa, kivikko
osoittanee rannan alkuperäisen paika. Nykyiseen
niemenkärkeen on rakennettu pieni kesämökki. Itään
päin mentäessä ranta muuttuu kivikkoiseksi.

Kohteen kuvaus: Niemen kärjen koillispuolella, mökin kohdalla
oli melko runsaasti kvartsi-iskoksia. Yksittäisiä
iskoksia oli rantakivikossa niemen tyveen asti.
Löytöjä oli kaikkiaan noin 300 m matkalla.

Lisäyksiä:

Kuhmo 135

Kuhmo
Katerma
Kariniemi

Kohde: Kivikautinen asuinpaikka

Muinaisjäännösluokka (ehdotus): II/III

Muinaisjäännösluettelo numero: ~~172~~ 170

Peruskartta: 4413 02 RUUNAKANGAS 1975

Peruskoordinaatit: länsipää $x = 7112\ 38$, $y = 464\ 11$, $z = 159$,
itäpää $x = 7112\ 32$, $y = 464\ 58$

Yhtenäiskoordinaatit: länsipää $p = 7114\ 07$, $i = 610\ 33$, $k =$
 159 , itäpää $p = 7114\ 09$, $i = 610\ 79$

Suunta ja etäisyys kirkosta: Länsilounaaseen 12,2

Kylä: Katerma

Alue: Ontojärvi

Tila: Halmeniemi 73:2, Onnela 73:4, Kariniemi 74.

Kiinteistötunnus: 290-404-0073-0002, 290-404-0073-0004,
290-404-0074-0000

Maanomistaja; maanomistajan osoite: (Halmeniemi) Romppainen
Harri Uolevi, os. ? Romppainen, Maire Kyllikki, os.
? Romppainen, Esa Juhani, os. Metsola as. 2, 72300
Vesanto, Romppainen, Kari Tapio, os. ? (Onnela)
Kyllönen Arto Väinö ja Maija Liisa, os. Onnela,
88899 Kuhmo, tilasta lohkaistu määräalat seuraavil-
le: (1) Kyllönen, Reijo Eemil, os. Kajaanintie 16
89200 Puolanka, (2) Kyllönen, Veijo Antero, os. Mar-
japolku 6, 89200 Puolanka, (3) Knuutinen, Pirkko
Marketta, os. Kuivaamontie 1, 90440 Kempele, (4)
Vahera, Marja-Leena, os. 90470 Varjakka, (Kariniemi)
Rautiainen, Matti Vihtori, os. Rajakatu 39 A 5,
88900 Kuhmo, (Kuollut 20.4.1980, nyk. omistaja lie-
nee Rautiainen, Antti Johannes, Peurapolku 11 E 57,
88900 Kuhmo, tilalla myös Seppo Ilmari Rautiaisen,
os. Peuranpolku 1 A 1, 18150 Heinola, omistama ra-
kennus.)

Aikaisemmat tiedot: -

Aikaisemmat löydöt: -

Inventointilöydöt: KM 25109:1 - 8, kvarstia.

Valokuvat: Kainuun Museo 2686:62 - 64, ks. kuvaluettelo s.
ja valokuvat 49 - 51 s.

Sijainti ja maaston kuvaus: Kohde sijaitsee Katerman voimalaitoksesta 14 km itään, Ontojärven eteläosassa olevassa Kariniemessä.

Kariniemen länsipuoli on miltei kokonaan raivattu pelloksi. Länsirannan etelätyvässä on hiekkaranta, Halmeniemen autioksi jääneen talon lounaispuolella ranta muuttuu hiekkapohjaiseksi kivikoksi. Rantaa on jonkin verran myllätty, lehtipuuta kasvavan rantatörmän suojaksi on nostettu kiviä.

Niemen pohjoiskärki on kivikkoa. Pohjoiskärjen itäpuoli on matalaa kivikkoa ja avokalliota, jotka säännöstely on erottanut pieniksi saariksi. Tästä etelään on rannassa jyrkkä avokallio, jonka juuressa on kivikkorantaa. Kallion kaakkoispuolella on pieni kivikkorantainen, hiekkapohjainen lahti, jonka rannalle on tehty kaksi kesämökkiä, joiden edustalta on raivattu kiviä. Lahtea rajoittaa myös kaakossa avokallio.

Mökkien edustalta kaakkoon mentäessä on pieniä kallioniemiä, kunnes noin 500 m päässä nykyisestä niemenkärjestä avokallio päättyy ja niemeen on raivattu miltei rantaan asti ulottuva pelto.

Kohteen kuvaus: Kariniemen rannalla oli jonkin verran kvart-
sia noin 0,8 km matkalla lännessä Halmeniemen talon
edustalta itään edellä mainitun pellon kohdalle
asti. Kvartsi oli osaksi melko epämääräisen
näköistä, mutta joukossa on esineeltäkin vaikuttavia
iskoksia.

Lisäyksiä:

Kuhmo 136

Kuhmo

Katerma

Unnukanlahti W

Kohde: Kivikautinen asuinpaikka?

Muinaisjäännösluokka (ehdotus): (II/)III

Muinaisjäännösluettelo numero: ~~172~~ 171

Peruskartta: 4413 02 RUUNAKANGAS 1975

Peruskoordinaatit: x = 7112 11, y = 464 71, z = 159

Yhtenäiskoordinaatit: p = 7113 88, i = 610 93, k = 159

Suunta ja etäisyys kirkosta: länsolounaaseen 11,7 km.

Kylä: Katerma

Alue: Ontojärvi

Tila: Kariniemi 74

Kiinteistötunnus: 290-404-0074-0000

Maanomistaja; maanomistajan osoite: Rautiainen, Matti Vihtori, os. Rajakatu 39 A 5, 88900 Kuhmo, (Kuollut 20.4.1980, nyk. omistaja lienee Rautiainen, Antti Johannes, Peurapolku 11 E 57, 88900 Kuhmo, tilalla myös Seppo Ilmari Rautiaisen, os. Peuranpolku 1 A 1, 18150 Heinola, omistama rakennus.)

Aikaisemmat tiedot: -

Aikaisemmat löydöt: -

Inventointilöydöt: KM 25110, kvartsia.

Valokuvat: Kainuun Museo 2686:65, ks. kuvaluettelo s. ja valokuva 52 s.

Sijainti ja maaston kuvaus: Kohde sijaitsee Katerman voimalaitoksesta 14,5 km itään, Ontojärven etelärannalla, Kariniemen kaakkoistyvessä, noin 550 - 650 m Kariniemen talosta kaakkoon. Tänne on rakennettu uusi asuinrakennus Kariniemen koillisrannalle olevan pellon eteläpuolelle. Talon edustalla kivikkoranta muuttuu kaakkoon mentäessä suoperäiseksi pehmeäksi hiekaksi ja vähitellen suoksi. Rannan takana on pientä sekametsää kasvavaa suota.

Kohteen kuvaus: Talon kohdelta alkaen rannassa oli melko runsaasti kvartsisilppua. Vaikka palat olivat terävsärmäisiä, ne eivät näyttäneet isketyiltä, vaan ehkä jotenkin rapautuneilta. Talteen otettiin muutama eniten iskokselta vaikuttava pala. Kvartsia oli rannassa noin 100 m matkalla.

Lisäyksiä:

Kuhmo 137

Kuhmo
Katerma
Lohiniemi

Kohde: Kivikautinen asuinpaikka
Muinaisjäännösluokka (ehdotus): II/III
Muinaisjäännösluettelo numero: ~~173~~ 172

Peruskartta: 4413 02 RUUNAKANGAS 1975

Peruskoordinaatit: luoteispää $x = 7112\ 14$, $y = 464\ 92$, $z = 159$, kaakkoispää $x = 7111\ 94$, $y = 465\ 02$

Yhtenäiskoordinaatit: luoteispää $p = 7113\ 93$, $i = 611\ 15$, $k = 159$, kaakkoispää $p = 7113\ 73$, $i = 611\ 36$

Suunta ja etäisyys kirkosta: Länsilounaaseen 11,4 km.

Kylä: Katerma

Alue: Ontojärvi

Tila: Lohiniemi 79:3

Kiinteistötunnus: 290-404-0079-0003

Maanomistaja; maanomistajan osoite: Karppinen, Hilja Annikki,
os. Lohiniemi, 88999 Kuhmo.

Aikaisemmat tiedot: -

Aikaisemmat löydöt: -

Inventointilöydöt: KM 25111, kvartsia.

Valokuvat: Kainuun Museo 2686:2, ks. kuvaluettelo s.
ja valokuva 53 s.

Sijainti ja maaston kuvaus: Kohde sijaitsee Katerman voimalaitoksesta 14 km itään, Ontojärven lounaisosassa, Unnukanlahden länsipuolella olevan Lohiniemen itäkoillisannalla, Paloniemen lomakylästä 1,3 km etelälounaaseen. Paikalla on hyvin matala hiekkaranta, maasto on matalaa, hieman suoperäistä, kasvillisuutena on heinää, koivuja ja kauempana pientä mäntymetsää. Säännöstely on tuhonnut laajan alueen alkuperäisestä niementä. Niemen luoteiskärjessä on vanha talonpohja, vajaa 300 m luoteiskärjestä kaakkoon on rakennettu kesämökki.

Kohteen kuvaus: Rantahiekassa oli kvartssia suunnilleen kesämökin kohdalta lähtien luoteeseen. Niemen kärjen koillisrannalla kvartssia ei ollut, sen sijaan sitä oli hieman heti kärjen lounaispuolella. Kvartsi oli suureksi osaksi pyöreäsärmäistä ja epämääräistä, joukossa oli kuitenkin myös joku selvä esineeltäkin vaikuttava iskos.

Lisäyksiä:

Kuhmo 138

Kuhmo
Katerma
Honkaniemi

Kohde: Kivikautinen asuinpaikka?

Muinaisjäännösluokka (ehdotus): (II/)III

Muinaisjäännösluettelo numero: ~~174~~ 173

Peruskartta: 4413 02 RUUNAKANGAS 1975

Peruskoordinaatit: eteläpää $x = 7111\ 72$, $y = 465\ 42$, $z = 159$,
pohjoispää $x = 7112\ 17$, $y = 465\ 71$

Yhtenäiskoordinaatit: eteläpää $p = 7113\ 52$, $i = 611\ 67$, $k =$
 159 , pohjoispää $p = 7114\ 01$, $i = 611\ 93$

Suunta ja etäisyys kirkosta: Länsilounaaseen 10,9 km.

Kylä: Katerma

Alue: Ontojärvi

Tila: Honkaniemi 118; Paloniemi 45:2

Kiinteistötunnus: 290-404-0118-0000; 290-404-0045-0002

Maanomistaja; maanomistajan osoite: (Honkaniemi) Heikkinen,
Reino Antero, os. PA 2 Honkaniemi, 88810 Ruunakangas
(kuollut 7.7.1985); (Paloniemi) Kempainen, Antti,
os. Kontiokatu 9 B 14, 88900 Kuhmo.

Aikaisemmat tiedot: -

Aikaisemmat löydöt: -

Inventointilöydöt: KM 25112, kvartsia.

Valokuvat: Kainuun Museo 2686:1, 66 - 68, ks. kuvaluettelo
s. ja valokuvat 54 - 57 s.

Sijainti ja maaston kuvaus: Kohde sijaitsee Katerman voimala-
toksesta 15,4 km itään, Ontojärven ^{laakso} lounaisosassa
olevan Unnukanlahden itärannalla, Paloniemen loma-
kylän eteläpuolella, Honkaniemen talon edustalla.

Unnukanlahden pohjukka on suota ja säännöstely on
täällä siirtänyt rantaa melkoisesti. Honkaniemen
talon ympäristössä on peltoa. Ranta on etelässä peh-
meää hiekka/savea, siinä on jonkin verran kiveä,

Honkaniemen taloa kohti ranta muuttuu kovemmaksi. Talon lounaispuolella säännöstely on tuhonnut melko laajan niemen. Talon edustalla rantaa on myllerretty ja rantatörmän suojaksi on työnnetty suuria kiviä. Honkaniemen ja sen pohjoispuolella olevan Kotirannan talojen välissä on noin 250 m pitkä hiekkaranta, jonka takana on matalaa suoperäistä maata.

Kohteen kuvaus: Honkaniemen talon edustalla ja lounaispuolella rannassa oli valtavasti kvartsisilppua. Siitä ei kuitenkaan pystynyt erottamaan ainoatakaan selvää iskosta, vaan se näytti olevan luonnostaan rapautunutta. Talon pohjoispuolella olevalla hiekkarannalla oli sen sijaan jotain yksittäisiä kvartsinpaloja, joiden joukossa oli myös iskoksia.

Kaikkiaan kvartssia oli rannassa 600 - 700 m matkalla, josta kohteen pohjoisosassa olevan hiekkarannan pituus on noin 300 m. Mahdollinen asuinpaikka lienee tuhoutunut kokonaan. Ainakin pohjoisosan hiekkarannan takana suoperäinen maasto on niin matalaa, että siellä tuskin pystyisi järjestämään kaivausta.

Lisäyksiä:

75
Kuhmo 139

Kuhmo
Katerma
Unnukanlahti NE

Kohde: Kivikautinen asuinpaikka
Muinaisjäännösluokka (ehdotus): II/III
Muinaisjäännösluettelo numero: ~~175~~ 174

Peruskartta: 4413 02 RUUNAKANGAS 1975
Peruskoordinaatit: $x = 7112\ 38$, $y = 465\ 60$, $z = 159$
Yhtenäiskoordinaatit: $p = 7114\ 22$, $i = 611\ 82$, $k = 159$
Suunta ja etäisyys kirkosta: Länsilounaaseen 10,7 km.

Kylä: Katerma
Alue: Ontojärvi
Tila: Paloniemi 45:2
Kiinteistötunnus: 290-404-0045-0002
Maanomistaja; maanomistajan osoite: Kemppainen, Antti, os.
Kontiokatu 9 B 14, 88900 Kuhmo.
Aikaisemmat tiedot: -
Aikaisemmat löydöt: -
Inventointilöydöt: KM 25113:1, 2, kvartsia.
Valokuvat: Kainuun Museo 2686:68, ks. kuvaluettelo s.
ja valokuva 57 s.

Sijainti ja maaston kuvaus: Kohde sijaitsee Katerman voimalaitoksesta 15,4 km itään, Ontojärven lounaisosassa olevan Unnukanlahden koillisrannalla, Paloniemen talon edustalla noin 0,9 km Paloniemen lomakylästä etelään.

Paloniemen talon pohjoispuolella maasto on mäntykangasta, talon lähiympäristössä ja etelässä pihamaata ja peltoa. Ranta on kivikkoinen, hiekkapohjainen, talon kohdalla kiviä on melko vähän. Kauempana etelässä, Kotirannan talon kohdalla rannassa on tehty melkoisia maansiirtotöitä. Siellä on pihaa tasattu, rantatörmää suojattu suurilla kivillä sekä tehty rantaan veneenpitopaikka.

Kohteen kuvaus: Rannassa Paloniemen talon edustalta hieman pohjoiseen oli jonkin verran kvartsia. Suuri osa oli melko epämääräisen näköistä, mutta joukossa näytti olevan esineitäkin. Talon kohdalla oli kvartsia vain joku yksittäinen pala ja etelään mentäessä ne loppuivat kokonaan. Kvartsia oli kaikkiaan runsaan 0,1 km matkalla.

Mainittakoon, että kauempana pohjoisessa, noin 0,3 km Paloniemen talosta luoteeseen olevan niemenkärjen lounaisrannalla oli rantakivikossa muutama varsin epämääräinen kvartsinpala.

Lisäyksiä:

Kuhmo 140

Kuhmo
Katerma
Hätäsaari

Kohde: Kivikautinen asuinpaikka
Muinaisjäännösluokka (ehdotus): II/III
Muinaisjäännösluettelo numero: ~~176~~ 175

Peruskartta: 4411 11 KATERMA 1974
Peruskoordinaatit: x = 7112 93, y = 457 95, z = 159
Yhtenäiskoordinaatit: p = 7114 40, i = 604 14, k = 159
Suunta ja etäisyys kirkosta: Länteen 18,3 km.

Kylä: Katerma

Alue: Ontojärvi

Tila: Valtionmaa

Kiinteistötunnus: 290-893

Maanomistaja; maanomistajan osoite: Metsähallitus; Metsähallinnon Kuhmon hoitoalue, Kontiokatu 25, 88900 Kuhmo

Aikaisemmat tiedot: -

Aikaisemmat löydöt: -

Inventointilöydöt: KM 25114, kvartsia.

Valokuvat: Kainuun Museo 2686:43, ks. kuvaluettelo s.
ja valokuva 58 s.

Sijainti ja maaston kuvaus: Kohde sijaitsee Katerman voimalaitoksesta 8 km itäkoilliseen, Ontojärven keskiosassa, Veklon saaren itäpuolella. Kyseessä on pieni, parinkymmenen metrin läpimittainen, kivikkorantainen, säännöstelyn suureksi osaksi tuhoama luoto. Sillä kasvaa pääasiassa pientä lehtipuuta ja ruohoa. Saarella on kaksi suurta väylämerkkiä. Saaren itä- ja länsipäässä oli veden syömällä alueella kivien väleissä hieman hiekkaa.

Kohteen kuvaus: Saaren molempien päiden hiekassa oli joitain kvartsi-iskoksia.

Lisäyksiä:

Kuhmo 141

Kuhmo
Katerma
Haukisaari

Kohde: Kivikautinen asuinpaikka

Muinaisjäännösluokka (ehdotus): II

Muinaisjäännösluettelo numero: 176

Peruskartta: 4411 11 KATERMA 1974

Peruskoordinaatit: x = 7113 92, y = 459 00, z = 159

Yhtenäiskoordinaatit: p = 7115 42, i = 605 15, k = 159

Suunta ja etäisyys kirkosta: Länteen 17,2 km

Kylä: Katerma

Alue: Ontojärvi

Tila: Valtionmaa

Kiinteistötunnus: 290-893

Maanomistaja; maanomistajan osoite: Metsähallitus; Metsähallinnon Kuhmon hoitoalue, Kontiokatu 25, 88900 Kuhmo

Aikaisemmat tiedot: -

Aikaisemmat löydöt: -

Inventointilöydöt: KM 25115:1 - 3, kvartssia.

Valokuvat: Kainuun Museo 2686:44, 45, 98, 99 , ks. kuva-luettelo s. ja valokuvat 59 ja 60 s.

Sijainti ja maaston kuvaus: Kohde sijaitsee Katerman voimalaitoksesta 9,2 km itäkoilliseen, Ontojärven keskivaiheilla. Kyseessä on noin 300 x 50 m kokoinen itäkaakko-länsiluode - suuntainen, säännöstelyn suurlta osin tuhoama saari.

Haukisaaren itäosa kasvaa havumetsää sekä puolukkaa ja mustikkaa, matalampi länsiosa pientä koivua ja pajupensasta. Rannat ovat kivikkoiset, etelärannalla on parissa kohtaa hiekkarantaa ja veden syömää hiekkatasannetta, länsipäässä on laaja veden syömä alue, jossa myös on kivien väleissä hiekkää.

81

Kohteen kuvaus: Etelärannan hiekassa oli hyvälaatuisia kvartsi-iskoksia. Länsipään veden syömällä alueella oli iskoksia paikoin hyvinkin runsaasti. Pohjoisranna kivikossa oli joku yksittäinen iskos, mutta varsinkin itäpää oli melko löydötön. Säännöstely lienee tuhonnut ainakin suurimman osan asuinpaikasta.

Lisäyksiä:

Kuhmo 142

Kuhmo
Katerma
Myysteryssaari

Kohde: Kivikautinen asuinpaikka
Muinaisjäännösluokka (ehdotus): II/III
Muinaisjäännösluettelo numero: ~~178~~ 177

Peruskartta: 4413 02 RUUNAKANGAS 1975
Peruskoordinaatit: x = 7113 72, y = 460 44, z = 159
Yhtenäiskoordinaatit: p = 7115 30, i = 606 40, k = 159
Suunta ja etäisyys kirkosta: länteen 16 km.

Kylä: Katerma
Alue: Ontojärvi
Tila: Valtionmaa
Kiinteistötunnus: 290-893
Maanomistaja; maanomistajan osoite: Metsähallitus; Metsähallinnon Kuhmon hoitoalue, Kontiokatu 25, 88900 Kuhmo

Aikaisemmat tiedot: -
Aikaisemmat löydöt: -
Inventointilöydöt: KM 25116:1 - 3, kvartssia.
Valokuvat: Kainuun Museo:46, ks. kuvaluettelo s.
ja valokuva 61 s.

Sijainti ja maaston kuvaus: Kohde sijaitsee Katerman voimalaitoksesta 10,4 km itäkoilliseen, Ontojärven keskiosassa, Ala-Honkisen pohjoispuolella. Kyseessä on itäkaakko-länsiluode -suuntainen, 300 x 70 m kokoinen saari.

Myystaryssaari kasvaa pääasiassa mäntymetsää, aluskasvillisuutena on varpuja. Rannat ovat suurimmaksi osaksi kivikkoiset, etelärannalla on myös useita

73

pieniä hiekkarantaisia lahtia. Säännöstely on syönyt saarta pienemmäksi varsinkin kummastakin kärjestä, lisäksi pohjoisrannan itäosassa on rantavedessä laaja, matala kivikko, joka lienee tuhoutunut saarta.

Kohteen kuvaus: Etelärannan lahtien hiekassa, samoin kuin itäkärjessä ja pohjoisrannan itäosan matalassa kivikossa, oli reunoistaan pyöristynyttä kvartssia. Joukossa oli kuitenkin esineiltäkin vaikuttavia iskoksia.

Lisäyksiä:

Kuhmo 143

Kuhmo
Katerma
Pikku-Myysteris

Kohde: Kivikautinen asuinpaikka?
Muinaisjäännösluokka (ehdotus): III
Muinaisjäännösluettelo numero:

Peruskartta: 4413 02 RUUNAKANGAS 1975
Peruskoordinaatit: x = 7114 02, y = 460 55, z = 159
Yhtenäiskoordinaatit: p = 7115 60, i = 606 68, k = 159
Suunta ja etäisyys kirkosta: Länteen 15,7 km.

Kylä: Katerma

Alue: Ontojärvi

Tila: Valtionmaa

Kiinteistötunnus: 290-893

Maanomistaja; maanomistajan osoite: Metsähallitus; Metsähallinnon Kuhmon hoitoalue, Kontiokatu 25, 88900 Kuhmo

Aikaisemmat tiedot: -

Aikaisemmat löydöt: -

Inventointilöydöt: KM 25117, kvartsia.

Valokuvat: Kainuun Museo 2686:47, ks. kuvaluettelo s.
ja valokuva 62 s.

Sijainti ja maaston kuvaus: Kohde sijaitsee Katerman voimalaitoksesta 10,7 km itäkaakkoon, Ontojärven keskiosassa, Ala-Honkisen ja Myysterissaaren pohjoispuolella. Kyseessä on säännöstelyn miltei kokonaan tuhoama saari. Sen alkuperäinen koko on ollut noin 340 x 100, nyt saaresta on jäljellä vain kapea kannas, jossa kasvaa pienehköä koivua ja haapaa sekä ruohoa. Tämäkin kohta on korkean veden aikaan miltei vedenpinnan tasossa. Muu osa on veden syömää kivikkoa.

Kohteen kuvaus: Saaren länsi- ja etelärannasta löytyi matalasta rantavedestä joku epämääräinen, pyöristynyt kvartsinpala.

Lisäyksiä:

Kuhmo 144

Kuhmo
Katerma
Halonen W

Kohde: Kivikautinen asuinpaikka
Muinaisjäännösluokka (ehdotus): II/III
Muinaisjäännösluettelo numero: ~~179~~ 178

Peruskartta: 4413 02 RUUNAKANGAS 1975
Peruskoordinaatit: x = 7115 29, y = 462 83, z = 159
Yhtenäiskoordinaatit: p = 7116 98, i = 608 91, k = 159
Suunta ja etäisyys kirkosta: Länteen 13,4 km.

Kylä: Katerma
Alue: Ontojärvi
Tila: Valtionmaa
Kiinteistötunnus: 290-893
Maanomistaja; maanomistajan osoite: Metsähallitus; Metsähallinnon Kuhmon hoitoalue, Kontiokatu 25, 88900 Kuhmo

Aikaisemmat tiedot: -
Aikaisemmat löydöt: -
Inventointilöydöt: KM 25118, kvartsia.
Valokuvat: -

Sijainti ja maaston kuvaus: Kohde sijaitsee Katerman voimalaitoksesta 13,3 km itäkoilliseen, Ontojärven länsiosassa, Halonen nimisen saaren länsikärjessä.

Halonen on 1300 x 160 m kokoinen, länsiluode-itä-kaakko -suuntainen, korkeahko saari. Sen rantaosissa kasvaa pääasiassa mäntyä ja puolukkaa, sisempänä sekametsää ja mustikkaa. Saaren itäpää on soistunut. Rannat ovat suurimmaksi osaksi kivikkoiset, etelässä ja itäpäässä on myös hiekkarantaa. Saaren länsipäässä on veden syövä alue, jossa kivien välisessä on pikkukiveä ja savea.

7

Kohteen kuvaus: Länsipään veden syömällä alueella oli melko paljon kvartsi-iskosia.

Saaren itäpäässä sijaitsee kohde 144, Halonen E. Kohteiden välistä, saaren etelä- ja pohjoisrannoilta löytyi rantakivikosta sieltä täältä joku yksittäinen epämääräinen kvartsi, mutta vain saaren länsi- ja itäpää on otettu omiksi kohteikseen.

Lisäyksiä:

Kuhmo 145

Kuhmo
Katerma
Halonen E

Kohde: Kivikautinen asuinpaikka

Muinaisjäännösluokka (ehdotus): II/III

Muinaisjäännösluettelo numero: ~~184~~ /75

Peruskartta: 4413 02 RUUNAKANGAS 1975

Peruskoordinaatit: länsipää etelärannalla $x = 7114\ 72$, $y = 463\ 82$, $z = 159$, länsipää pohjoisrannalla $x = 7114\ 89$, $y = 463\ 76$

Yhtenäiskoordinaatit: länsipää etelärannalla $p = 7116\ 45$, $i = 609\ 94$, $k = 159$, länsipää pohjoisrannalla $p = 7116\ 62$, $i = 609\ 86$

Suunta ja etäisyys kirkosta: Länteen 12,2 kkm.

Kylä: Katerma

Alue: Ontojärvi

Tila: Valtionmaa

Kiinteistötunnus: 290-893

Maanomistaja; maanomistajan osoite: Metsähallitus; Metsähallinnon Kuhmon hoitoalue, Kontiokatu 25, 88900 Kuhmo

Aikaisemmat tiedot: -

Aikaisemmat löydöt: -

Inventointilöydöt: KM 25119:1 - 4, saviastianpala, kvartssia.

Valokuvat: Kainuun Museo 2686:48 - 50, 100, ks. kuvaluettelo s. ja valokuvat 63 - 65 s.

Sijainti ja maaston kuvaus: Kohde sijaitsee Katerman voimalaitoksesta 14,1 km itäkoilliseen, Ontojärven länsiosassa, Halonen nimisen saaren länsipäässä.

Halonen on 1300 x 160 m kokoinen, länsiluode-itä-kaakko -suuntainen, korkeahko saari. Sen rantaosissa kasvaa pääasiassa mäntyä ja puolukkaa, sisempänä sekametsää ja mustikkaa. Saaren itäpää on soistunut.

Rannat ovat suurimmaksi osaksi kivikkoiset. Paikoin etelärannalla on hiekkaisia kohtia, joista säännöstely on syönyt jyrkähköä rantatörmää. Saaren etelärannan itäpäässä on lahdelma, jossa on laajahko veden syömä alue, jossa on hiekkaa ja pikkukiveä. Saaren itä - kaakkoispää on veden liikuttelemaa, miltei kivetöntä hiekkaa. Hiekkaa on kerääntynyt rantatörmäksi, jonka päällä kasvaa puita. Törmän takana on matala, vetinen alue. Pohjoisrannan itäosassa on laaja vedensyömä alue, jossa on hiekkaa ja savea. Muuten pohjoisranta on kivikkoa.

Kohteen kuvaus: Etelärannan itäpäähän lahdelman rannassa oli jonkin verran kvartsi-iskoksia, samoin itäkaakkoispään hietikossa. Aivan saaren itäkärjestä löytyi hiekkatörmän juurelta pieni saviastianpala. Pohjoisrannan itäpäähän veden syömältä alueelta löytyi joitain iskoksia, veden syömän alueen länsipäässä oli kvartsi-iskoksia pienellä alueella paljon. Asuinpaikka lienee suurimmaksi osaksi tuhoutunut.

Saaren länsipäässä sijaitsee kohde 143, Halonen W. Näiden välistä, saaren etelä- ja pohjoisrannoilta löytyi rantakivikosta sieltä täältä joku yksittäinen epämääräinen kvartsi, mutta vain saaren länsi- ja itäpäät on otettu omiksi kohteikseen.

Lisäyksiä:

Kuhmo 146

Kuhmo
Katerma
Selkäniemi

Kohde: Kivikautinen asuinpaikka

Muinaisjäännösluokka (ehdotus): II

Muinaisjäännösluettelo numero: ~~101~~ 180

Peruskartta: 4413 02 RUUNAKANGAS 1975

Peruskoordinaatit: x = 7114 08, y = 465 15, z = 159

Yhtenäiskoordinaatit: p = 7115 88, i = 611 28, k = 159

Suunta ja etäisyys kirkosta: Länteen 11 km.

Kylä: Katerma

Alue: Ontojärvi

Tila: Kannasniemi 17:3

Kiinteistötunnus: 290-404-0017-0003

Maanomistaja; maanomistajan osoite: Oulujoki OY, os. Malmin-
katu 16, 00100 Helsinki.

Aikaisemmat tiedot: -

Aikaisemmat löydöt: KM 23921:1 ja 2, taltta ja hioin.

Inventointilöydöt: KM 25120:1, 2, kvartsia.

Valokuvat: Kainuun Museo 2686:29, 30, 101, ks. kuvaluettelo
s. ja valokuvat 66 ja 67 s.

Sijainti ja maaston kuvaus: Kohde sijaitsee Katerman voimalaitoksesta 15,2 km itäkaakkoon, Ontojärven itäosassa, vajaa kilometri pohjoiseen Paloniemen lomakylästä, lähellä Näsälänsalmea, jonka kautta idästä tulevat vedet laskevat Ontojärveen. Kyseessä on 440 x 200 m kokoinen, Selkäniemi-niminen saari. Alunperin Selkäniemi on ollut lounaiskärkenä parin kilometrin pituisessa kapeassa niemessä, joka on jatkunut nykyisen Näsälänsalmen pohjoisrannalta lounaaseen, mutta säännöstely on tuhonnut tämän niemen.

Selkäniemi on pääasiassa mäntykangasta, luoteisosa on hieman suoperäistä. Saaren itäpäässä on tervahaudan pohja. Saaren etelärannan itäosassa on 1 - 2 m korkuinen vedensyömä rantatörmä ja sen edustalla tasanne, jossa on hiekkaa ja kiviä. Länttä kohti törmä madaltuu ja ranta muuttuu kivikoksi, länsiosassa on myös hiekkaranta, jossa kiviä on vain vähän. Luoteiskärjessä on laaja, matala vedensyömä tasanne, jossa on hiekkaa ja pikkukiveä.

Selkäniemi on ollut pohjoisrannastaan yhteydessä Korpiniemeen (ks. kohde 146). Nyt pohjoisranta on veden sotkema hiekkaa, samoin kuin itä-kaakkoiskärki, jossa ranta näyttää pahimmillaan siirtyneen lähes sata metriä.

Kohteen kuvaus: Saaren etelärannalla oli itäkärjestä lähtien kvartsi-iskosia. Eniten niitä oli itäosassa, mainitun rantatörmän edustalla olleella tasanteella sekä länsiosassa olleella hiekkarannalla. Luoteisosan matalassa vedensyömässä rannassa oli runsaasti osaksi veden pyöristämää kvartssia.

Lisäyksiä:

Kuhmo 147

Kuhmo
Katerma
Korpiniemi

Kohde: Kivikautinen asuinpaikka

Muinaisjäännösluokka (ehdotus): II

Muinaisjäännösluettelo numero: ~~182~~ /81

Peruskartta: 4413 02 RUUNAKANGAS 1975

Peruskoordinaatit: x = 7114 60, y = 466 00, z = 159

Yhtenäiskoordinaatit: p = 7116 40, i = 611 10, k = 159

Suunta ja etäisyys kirkosta: Länteen 11,3 km.

Kylä: Katerma

Alue: Ontojärvi

Tila: Valtionmaa, Kannasniemi 17:3

Kiinteistötunnus: 290-893, 290-404-0017-0003

Maanomistaja; maanomistajan osoite: Metsähallitus; Metsähallinnon Kuhmon hoitoalue, Kontiokatu 25, 88900 Kuhmo; Oulujoki OY, os. Malminkatu 16, 00100 Helsinki.

Aikaisemmat tiedot: -

Aikaisemmat löydöt: -

Inventointilöydöt: KM 25121:1, 2, kvartsia.

Valokuvat: Kainuun Museo 2686:32, 33, 102, ks. kuvaluettelo s. ja valokuvat 68 ja 69 s.

Sijainti ja maaston kuvaus: Kohde sijaitsee Katerman voimalaitoksesta 15,2 km itäkoilliseen, Ontojärven itäosassa, runsas kilometri pohjoiseen Paloniemen lomakylästä, lähellä Näsälänsalmea, jonka kautta idästä tulevat vedet laskevat Ontojärveen. Kyseessä on 860 x 500 m kokoinen, Korpiniemi-niminen saari. Alunperin Korpiniemi on ollut osa parin kilometrin pituudesta kapeasta niemestä, joka on jatkunut nykyisen Näsälänsalmen pohjoisrannalta lounaaseen, mutta säännöstely on tuhonnut tämän niemen.

Korpiemi on pääasiassa mäntykangasta, itä- ja pohjoisosa ovat suoperäiset. Korpiemen rannat ovat suurimmaksi osaksi kivikkoa, paikoin on myös hiekkarantaa. Hienoa, kivetöntä hiekkaa on varsinkin eteläkärjessä, josta Korpiemi on ollut yhteydessä Selkäniemeen (ks. kohde 145). Täällä on noin 1,5 m korkea, veden syövä hiekkatörmä.

Korpiemen on yhdistänyt mantereeseen itärannan pohjoisosasta lähtenyt kannas, joka nyt on veden tuhoama. Itärannan eteläosassakin säännöstely on siirtänyt rantaa pahimmillaan ilmeisesti lähes 200 m. Nyt itäranta on melko kivetöntä matalaa hiekkaa/savea.

Kohteen kuvaus: Korpiemen rannoilla oli kauttaaltaan runsaasti kvartssia. Vähiten kvartssia oli säännöstelyn pahiten tuhoamissa osissa, itärannalla ja pohjoisrannan itäpäässä sekä eteläkärjessä.

Lisäyksiä:

Kuhmo 148

Kuhmo
Katerma
Korpiniemen kannas

Kohde: Kivikautinen asuinpaikka?
Muinaisjäännösluokka (ehdotus): III
Muinaisjäännösluettelo numero: -

Peruskartta: 4413 02 RUUNAKANGAS 1975
Peruskoordinaatit: $x = 7114\ 60$, $y = 465\ 74$, $z = 159$
Yhtenäiskoordinaatit: $p = 7116\ 44$, $i = 611\ 84$, $k = 159$
Suunta ja etäisyys kirkosta: Länteen 10,6 km.

Kylä: Katerma
Alue: Ontojärvi
Tila: Kannasniemi 17:3
Kiinteistötunnus: 290-404-0017-0003
Maanomistaja; maanomistajan osoite: Oulujoki OY, os. Malmin-
katu 16, 00100 Helsinki.

Aikaisemmat tiedot: -
Aikaisemmat löydöt: -
Inventointilöydöt: KM 25122:1, 2, kvartsia.
Valokuvat: Kainuun Museo 2686:31, 103, ks. kuvaluettelo s.
ja valokuva 70 s.

Sijainti ja maaston kuvaus: Kohde sijaitsee Katerman voimalaitoksesta 15,8 km itäkoilliseen, Ontojärven itäosassa, runsas kilometri pohjoiskoilliseen Palonien lomakylästä, lähellä Näsälänsalmea, jonka kautta idästä tulevat vedet laskevat Ontojärveen.

Alunperin Näsälänsalmen pohjoisrannalta lounaaseen on jatkunut parin kilometrin pituinen kapea niemi. Sen osana on ollut kohteen länsipuolella sijaitseva Korpiniemi ja lounaiskärkenä Selkäniemi (ks. kohteet 145 ja 146), mutta säännöstely on tuhonnut tämän niemen.

5

Nyt on kyseessä läntinen osa miltei täysin tuhoutu-
neesta kannaksesta, joka on yhdistänyt Korpiniemen
itäreunastaa koillisessa sijaitsevaan Kannasniemeen.
Sillä on hiekkaa ja suurehkoja kiviä. Vain pari koh-
taa on niin korkealla, että niissä kasvoi ruhoa.
Muutama kanto oli muistona paikalla aiemmin kasva-
neista puista. Kannasta pystyi inventointihetkellä
kulkemaan noin 300 - 400 m päähän Korpiniemen nykyi-
sestä rannasta.

Kohteen kuvaus: Kannakselta löytyi sieltä täältä muutama
yksittäinen kvartsi-iskos.

Lisäyksiä:

Kuhmo 149

Kuhmo
Katerma
Kannasluoto

Kohde: Kivikautinen asuinpaikka
Muinaisjäännösluokka (ehdotus): II/III
Muinaisjäännösluettelo numero: ~~183~~ 182

Peruskartta: 4413 02 RUUNAKANGAS 1975
Peruskoordinaatit: x = 7114 54, y = 465 94, z = 159
Yhtenäiskoordinaatit: p = 7116 40, i = 612 04, k = 159
Suunta ja etäisyys kirkosta: Länteen 10,3 km.

Kylä: Katerma
Alue: Ontojärvi
Tila: Kannaniemi 17:3
Kiinteistötunnus: 290-404-0017-0003
Maanomistaja; maanomistajan osoite: Oulujoki OY, os. Malmin-
katu 16, 00100 Helsinki.

Aikaisemmat tiedot: -
Aikaisemmat löydöt: -
Inventointilöydöt: KM 25123, kvartsia.
Valokuvat: Kainuun Museo 2686:34, ks. kuvaluettelo s.
ja valokuva 71 s.

Sijainti ja maaston kuvaus: Kohde sijaitsee Katerman voimalaitoksesta 16,1 km itäkoilliseen, Ontojärven itäosassa, Kantoniemen luoteispuolella, noin 1,3 km pohjoiskoilliseen Paloniemen lomakylästä, lähellä Näsälänsalmea, jonka kautta idästä tulevat vedet laskevat Ontojärveen.

Alunperin Näsälänsalmen pohjoisrannalta lounaaseen on jatkunut parin kilometrin pituinen kapea niemi (ks. kohde 147), mutta säännöstely on tuhonnut tämän niemen. Nyt on kyseessä kannaksen kaakkoispuolella,

siis alunperin salmessa sijainnut pieni, parinkymmenmetrin läpimittainen luoto. Ennen säännöstelyä luodon koko on ollut jonkin verran suurempi. Sen korkeimmalla kohdalla kasvaa muutama pieni puu. Rannat ovat paikoin hiekkaa, paikoin kivikkoa.

Kohteen kuvaus: Luodon rannoilla oli runsaasti kvartssia.

Lisäyksiä:

Kuhmo 150

Kuhmo

Katerma

Kannasniemen kannas

Kohde: Kivikautinen asuinpaikka

Muinaisjäännösluokka (ehdotus): III

Muinaisjäännösluettelo numero:

Peruskartta: 4413 02 RUUNAKANGAS 1975

Peruskoordinaatit: x = 7114 74, y = 466 10, z = 159

Yhtenäiskoordinaatit: p = 7116 58, i = 612 20, k = 159

Suunta ja etäisyys kirkosta: Länteen 10,2 km

Kylä: Katerma

Alue: Ontojärvi

Tila: Kannasniemi 17:3

Kiinteistötunnus: 290-404-0017-0003

Maanomistaja; maanomistajan osoite: Oulujoki OY, os. Malmin-
katu 16, 00100 Helsinki.

Aikaisemmat tiedot: -

Aikaisemmat löydöt: -

Inventointilöydöt: KM 25124, kvartsia.

Valokuvat: Kainuun Museo 2686:, ks. kuvaluettelo s.
ja valokuvat s.

Sijainti ja maaston kuvaus: Kohde sijaitsee Katerman voimalaitoksesta 16,3 km itäkoilliseen, Ontojärven itäosassa, Kantoniemen pohjoispuolella, 1,5 km pohjoiskoilliseen Paloniemen lomakylästä, lähellä Näsälänsalmea, jonka kautta idästä tulevat vedet laskevat Ontojärveen.

Alunperin Näsälänsalmen pohjoisrannalta lounaaseen on jatkunut parin kilometrin pituinen kapea niemi (ks. kohteet 145 - 148), mutta säännöstely on tuhonnut tämän niemen. Nyt on kyseessä noin 300 m etelään Kannasniemestä, 80 x 60 m kokoiseksi luodoksi jäänyt osa miltei täysin tuhoutuneesta kannaksesta, joka on

yhdistänyt noin 800 m päässä toisistaan sijaitsevat Kannasniemeen ja Korpiniemen toisiinsa. Alunperin kohde on ollut osa kannaksen kaakkoista, salmen puoleista rantaa.

Kohde on hyvin matala, maaperä on hiekkaa. Sillä kasvaa pääasiassa heinää, korkeimmalla kohdalla on pieni koivua kasvava metsäsaareke.

Kohteen kuvaus: Varsinkin kohteen länsi- ja pohjoisrannoilla oli jonkin verran kvartsi-iskoksia.

Lisäyksiä:

Kuhmo 151

Kuhmo
Katerma
Kannasniemi

Kohde: Kivikautinen asuinpaikka
Muinaisjäännösluokka (ehdotus): II/III
Muinaisjäännösluettelo numero: ~~184~~ 183

Peruskartta: 4413 02 RUUNAKANGAS 1975

Peruskoordinaatit: lounaispää $x = 7115\ 12$, $y = 466\ 04$, $z =$
159, koillispää $x = 7115\ 16$, $y = 466\ 24$

Yhtenäiskoordinaatit: lounaispää $p = 7116\ 96$, $i = 612\ 12$, $k =$
159, koillispää $p = 7117\ 02$, $i = 612\ 34$

Suunta ja etäisyys kirkosta: Länteen 10,2 km.

Kylä: Katerma

Alue: Ontojärvi

Tila: Kannasniemi 17:3

Kiinteistötunnus: 290-404-0017-0003

Maanomistaja; maanomistajan osoite: Oulujoki OY, os. Malmin-
katu 16, 00100 Helsinki.

Aikaisemmat tiedot: -

Aikaisemmat löydöt: -

Inventointilöydöt: KM 25125, kvartsia.

Valokuvat: Kainuun Museo 2686:4, ks. kuvaluettelo s.
ja valokuva 72 s.

Sijainti ja maaston kuvaus: Kohde sijaitsee Katerman voimalaitoksesta 16,4 km itäkoilliseen, Ontojärven itärannalla olevan Näsälänsalmen luoleispuolella. Näsälänsalmen kautta idästä tulevat vedet laskevat Ontojärveen.

Alunperin Näsälänsalmen pohjoisrannalta on lounaaseen jatkunut parin kilometrin pituinen kapea niemi (ks. kohteet 145 - 149), mutta säännöstely on tuhonnut sen. Kannasniemi on ollut tämän niemen koillisosaa. Säännöstelu on erottanut Kannasniemen 280 x 240 m kokoiseksi saareksi.

Kannasniemi on matala. Sen rantatörmät kasvavat koi-vua ja pajukkoa, sisäosat ovat heinikkoa kasvavaa vanhaa peltoa. Länsiosassa on jäänteitä paikalla olleesta talosta.

Itäranta, josta säännöstely on katkaissut yhteyden Hiekkaniemeen ja sitä kautta mantereeseen on veden täysin sotkema hiekkaa, samoin eteläranta, josta on lähtenyt kannas 800 m päässä lounaassa olevaan Korpiniemeen. Länsiranta, josta siitäkin on tuhoutunut pahimmillaan lähes 200 m on samoin hiekkaa, siellä on myös jonkin verran kiviä. Pohjoisranta on kivikkoa.

Kohteen kuvaus: Kannasniemen länsi- ja pohjoisrannoilta löytyi jonkin verran kvarstia. Osa oli epämääräistä, mutta joukossa oli myös selviä iskoksia.

Lisäyksiä:

Kuhmo 152

Kuhmo
Katerma
Näsälänsalmi

Kohde: Kivikautinen asuinpaikka
Muinaisjäännösluokka (ehdotus): II
Muinaisjäännösluettelo numero: 59

Peruskartta: 4413 02 RUUNAKANGAS 1975
Peruskoordinaatit: x = 7114 80, y = 466 86, z = 160
Yhtenäiskoordinaatit: p = 7116 68, i = 612 97, k = 160
Suunta ja etäisyys kirkosta: Länteen 9,4 km.

Kylä: Katerma

Alue: Ontojärvi

Tila: Salmi 1:9

Kiinteistötunnus: 290-404-0001-0009

Maanomistaja; maanomistajan osoite: Kampman, Matti Juhani,
os. Salmi, 88899 Ruunakangas.

Aikaisemmat tiedot: Esa Suominen, tark. kert 1986.

Aikaisemmat löydöt: KM 23259⁷, kvartssia, keihäänkärki.

Inventointilöydöt: KM 25126, kvartssia.

Valokuvat: Kainuun Museo 1799:7 - 9, ks. kuvaluettelo s.
ja valokuvat s.

Sijainti ja maaston kuvaus: Kohde sijaitsee Katerma voimalaitoksesta 17 km itäkoilliseen, Ontojärven itäpäässä olevan Näsälänsalmen pohjoisrannalla, Hiekkaniemessä, 350 m Lahtelan talosta lounaaseen ja samana verra salmen eteläpuolella olevasta Salmen talosta pohjoiskoilliseen. Näsälänsalmesta laskevat idästä tulevat vedet Ontojärveen.

Hiekkaniemi on 600 x 200 m kokoinen itä-länsi -suuntainen niemi, jonka yhdistää koillisessa oleva kapea kannas mantereeseen. Ennen säännöstelyä Hiekkaniemi

oli pitkän niemen tyvi, niemen kärkenä oli Selkäniemi lounaassa parin kilometrin päässä. Nyt suuri osa niemestä on tuhoutunut. Hiekkaniemi on lännessä ollut yhteydessä Kannasniemeen, mutta säännöstely on katkaissut tämän yhteyden.

Hiekkaniemen itäosa on mäntykangasta, länsiosa on hieman pensaikkoista. Sen kaakkoisnurkka ja etelärannan itäosa on hiekkaa, täällä on korkeahko veden syömä rantatörmä. Länttä kohti eteläranta muuttuu hieman kivikkoisemmaksi, kohta, josta yhteys Kannasniemeen on katkennut on jälleen kivetöntä hiekkaa.

Kohteen kuvaus: Kuten vuonna 1986 (ks. tark. kert.) oli Hiekkaniemen kaakkoisnurkan ja etelärannan itäosan rantahiekassa edelleen kvartssia. Nyt rantaa tarkastettiin kauemmas länteen ja myös etelärannan keskivaiheilla oli yksittäisiä kvartsinpaloja. Hiekkaniemen länsipäässä oli vielä jonkin verran epämääräistä, pyöristynyttä kvartssia.

Lisäyksiä:

Kuhmo 153

Kuhmo
Katerma
Lahtela

Kohde: Kivikautinen asuinpaikka
Muinaisjäännösluokka (ehdotus): II/III
Muinaisjäännösluettelo numero: ~~105~~ 184

Peruskartta: 4413 02 RUUNAKANGAS 1975
Peruskoordinaatit: länsipää $x = 7115\ 04$, $y = 466\ 98$, $z = 159$,
itäpää $x = 7115\ 07$, $y = 467\ 31$
Yhtenäiskoordinaatit: länsipää $p = 7116\ 92$, $i = 613\ 06$, $k =$
 159 , itäpää $p = 7116\ 97$, $i = 613\ 40$
Suunta ja etäisyys kirkosta: Länteen 9,1 km

Kylä: Katerma

Alue: -

Tila: Lahtela 55:2

Kiinteistötunnus: 290-404-0055-0002

Maanomistaja; maanomistajan osoite: Immonen, Antti, kuollut,
nyk. omistaja ilmeisesti Immonen, Osmo Kullervo, os.
PPA 4 Lahtela, 88900 Kuhmo.

Aikaisemmat tiedot: -

Aikaisemmat löydöt: -

Inventointilöydöt: KM 25127:1, 2, kvartsia.

Valokuvat: Kainuun Museo 2686:3, ks. kuvaluettelo s.
ja valokuva 73 s.

Sijainti ja maaston kuvaus: Kohde sijaitsee Ontojärven itä-
päässä olevan Näsälänsalmen koillispuolella, Mannen-
lahden rannalla, Lahtelan talon edustalla. Näsälän-
salmesta laskevat idästä tulevat vedet Ontojärveen.

Paikalla on länsi - itä suuntainen ranta, joka alkaa
lännessä Hiekkaniemen mantereeseen yhdistävästä kan-
naksesta. Täällä on matalaa, savista suota. Itää

kohti ranta muuttuu kovaksi hiekaksi. Talon kohdalla rannassa on laituri, lähellä rantaa kasvaa tiheästi pientä koivua ja mäntyä. Talon ympäristö on heinikkoista pihamaata.

Laiturista itään on ranta hiekkapohjaista kivikkoa. Kohteen itäosassa on matala ruohikkoa kasvava suo, joka erottaa mantereesta pienen, kivikkoisen, metsää kasvavan niemenkärjen. Siitä ranta kääntyy pohjoiseen ja muuttuu veteläksi suoksi. Ranta on säännötelyn vaikutuksesta ilmeisesti siirtynyt koko kohteen pituudelta melko paljon.

Kohteen kuvaus: Rannatavedessä oli siellä täällä jokunen kvartsi-iskos koko kohteen pituudelta, joka oli yhteensä noin 300 m. Korkealla oleva vesi häyttasi havaintojen tekoa. Vielä kohteen koillispuolella olevan suon itäpuolelta, noin 150 m kohteen itäpäästä koilliseen löytyi yksi epävarma kvartsi-iskos.

Lisäyksiä:

Kuhmo 154

Kuhmo
Katerma
Härkösarckä

Kohde: Kivikautinen asuinpaikka

Hist. ajan hauta

Muinaisjäännösluokka (ehdotus): II

Muinaisjäännösluettelo numero: ~~186~~ 185

Peruskartta: 4413 02 RUUNAKANGAS 1975

Peruskoordinaatit: $x = 7117\ 32$, $y = 466\ 00$, $z = 159$

Yhtenäiskoordinaatit: $p = 7119\ 15$, $i = 611\ 99$, $k = 159$

Suunta ja etäisyys kirkosta: Länsiluoteeseen 10,7 km

Kylä: Katerma

Alue: Siikalahti

Tila: Oksala 133:15

Kiinteistötunnus: 290-404-0133-0015

Maanomistaja; maanomistajan osoite: Piirainen, Lempi Hilikka,
Eero Juhani ja Esko Kullervo, os. PPA 4 Siikalahti
Oksa, 88900 Kuhmo.

Aikaisemmat tiedot: Esa Suominen, tark kert 1989,
inventointikeromuksen tiedot perustuvat tähän
tarkatusmatkaan.

Aikaisemmat löydöt: KM 25032, palanutta luuta, maatuneita
ihmisen luita.

Inventointilöydöt: KM 25128:1, 2, kvartsia.

Valokuvat: Kainuun Museo 2698:1, 2,

Sijainti ja maaston kuvaus: Kohde sijaitsee 17 km itäkoilliseen Katerman voimalaitoksesta, Ontojärven itäosassa olevan Siikalahden luoteisrannalla, Honkisen saaren luoteispuolella. Lahden rannan ja suon välissä sijaitsee etelälounas-pohjoiskoillinen suunnassa noin 400 m pitkä, kapea ja korkea hiekkaharjanne nimeltä

Härkössärkä. Särkän luoteispuolitse kulkee uusi metsäautotie, joka lähtee Kuhmo - Kajaani -tieltä (tie nro 900). Kohde sijaitsee särkän pohjoispään rannassa.

Särkkä kasvaa mäntyä, aluskasvillisuutena on puolukkaa ja jäkälää. Säännöstely on syönyt joissain kohdin pahasti särkän korkeaa hiekkatörmää. Ranta on matalaa, miltei kivetöntä hiekkaa. Koillispään lähellä on törmän juurella pienellä alalla jonkin verran kiviä, joiden päältä ihmisen luut löytyivät.

Kohteen kuvaus: Härkössärkän koillispään matalassa rantavedessä oli vähän kvartsi-iskosia, jokunen katkelma palanutta luuta sekä palanutta kiveä noin 50 m matkalla. Harjun päällä oli joitain epämääräisiä painanteita, joista oli mahdoton päätellä, viittaavatko ne hautoihin vai ovatko ne vain maaston luontaista epätasaisuutta.

Särkän puolivälissä, noin 200 m koillispäästä lounaaseen oli rantahiekassa joitain palaneita kiviä, muuten ei lähiympäristössä näkynyt mitään muinaisjäännökseen viittaavaa.

Lisäyksiä:

Kuhmo 155

Kuhmo
Timoniemi
Myllylampi

Kohde: Pyyntikuoppia

Muinaisjäännösluokka (ehdotus): II

Muinaisjäännösluettelo numero: ~~187~~ 186

Peruskartta: 4414 01 MERTAJARVI 1974

Peruskoordinaatit: x = 7131 48, y = 469 76, z = 178

Yhtenäiskoordinaatit: p = 7133 47, i = 615 08, k = 178

Suunta ja etäisyys kirkosta: Pohjoisluoteeseen 18,5 km.

Kylä: Timoniemi

Alue: -

Tila: Kotaranta 18:1

Kiinteistötunnus: 290-412-0018-0001

Maanomistaja; maanomistajan osoite: Nissi, Anneli, os. Vie-
nantie 48, 88900 Kuhmo, (metsästysmaja Timoniemen
Metsästäjät Ry.)

Aikaisemmat tiedot: Toivo Huotarın ja Kainuun museoyhdistyk-
sen välinen kirjeenvaihto v. 1946.

Aikaisemmat löydöt: 'Kivinen aseenkärki', joka on v 1946
toimitettu Kainuun Museoyhdistykselle. Se lienee
joku Kainuun Museon kokoelmissa olevista kiviesi-
neistä, joista kaikki löytötiedot puuttuvat.

Inventointilöydöt: -

Valokuvat: Kainuun Museo 2686:24 - 27, 104, 105, ks. kuva-
luettelo s. ja valokuvat 74 - 77 s.

Sijainti ja maaston kuvaus: Kohde sijaitsee Kuhmosta Moisio-
vaaraan vievän tien ja Lentuanjärven Kiviperänlah-
teen vetensä Myllypuron kautta laskevan Myllylammen
välissä. Myllylammen itäpuolelle on tehty metsäs-
tysseuran maja. Majan itäpuolella on vanha, v. 1952

112

kaivettu sorakuoppa. Myllypuron varressa on ennen ollut mylly. Ympäristö kasvaa mäntymetsää, lähellä lampea aluskasvillisuutena on suopursua, kauempana on kuivaa kangasta.

Kohteen kuvaus: Myllylammen itäpään pohjoisosasta noin 30 m itään oli nelikulmainen, eteläkaakko-pohjoisluode-suuntainen, 3 x 1,5 m kokoinen ja 0,5 m syvyinen kuoppa. Sen ympärillä oli reunapalte. Toinen, samanlainen kuoppa oli tästä noin 70 m pohjoisluoteeseen.

Metsästysmajalta 40 - 50 m itään, vanhan sorakuopan eteläreunassa oli pyöreä kuoppa, jonka halkaisija oli 2 m ja syvyys 0,5 m. Sen pohjalle tehdyssä pienessä koepistossa oli harmaan hiekan alla likaantunutta ruskeahkoa hiekkaa ja hiilenpaloja.

Lisäyksiä:

KERTOMUKSEEN LIITTYVÄT VALOKUVAT

Kainuun Museon luettelonnumeroita. Kaikki kuvat Esa Suominen 1989.

Mustavalkonegatiivit:

- 2686:1 Kohde 138, Honkaniemi. Kohteen pohjoisosan hiekkarantaa, josta kvartsi-iskoksia, vasemmalla Kotiranta. W. Kuva 54.
- 2 Kohde 137, Lohiniemi. NW. Kuva 53
- 3 Kohde 153, Lahtela. WSW. Kuva 73.
- 4 Kohde 151, Kannasniemi. Länsirantaa. NNW. Kuva 72.
- 5 Kohde 116, Riihilahti E. Kohteen pohjoispään hiekkarantaa ja säännöstelyn saareksi erottama niemenkärki, taustalla Hanhiniemi N. E. Kuva 19.
- 6 Kohde 117, Riihiniemi. Lounaisrantaa kärjestä. NW. Kuva 20.
- 7 Kuten edellä. Kuvattu kapeimman kohdan kaakkoispuolelta. SE. Kuva 21.
- 8 Kuten edellä, niemen koillisrantaa. SE. Kuva 22.
- 9 Kohde 118, Kalliolahti W. Kohteen länsipää. WNW. Kuva 23.
- 10 Kuten edellä, länsiosa. NW. Kuva 24.
- 11 Kohde 120, Kallioniemi. Kvartssia nykyisen pohjoiskärjen rannalla. Kuva 28.
- 12 Kuten edellä, Kallioniemen kärkeä lännestä. Kuva 27.
- 13 Kohde 121, Pikku Kalliolahti. Kohteen länsipää, myllättyä aluetta Kallioniemeen rakenteilla olevan mökin edustalla. E. Kuva 29.
- 14 Kohde 120, Kallioniemi. Kohteen lounaispää. S. Kuva 26.
- 15 Kohde 119, Kalliolahti E. Kohteen pohjoispää. S. Kuva 25.
- 16 Kohde 121, Pikku Kalliolahti. Etualalla kohteen itäpää. NE. Kuva 30.
- 17 Kohde 122, Hakoranta 1. Lahden vanha vesiraja. E. Kuva 31.

- 18 Kuten edellä, Runsaasti kvartssia rantavedessä lahden itärannalla. SE. Kuva 32.
- 19 Kohde 123, Hakoranta 2. SE. Kuva 33.
- 20 Kohde 124, Hakolahti W. Kohteen länsiosa. E. Kuva 34.
- 21 Kuten edellä. Hakolahden lounaisranta. SE. Kuva 35.
- 22 kohde 126, Hakoniemi NE. S. Kuva 37.
- 23 Kohde 125, Hakoniemi W. Hakoniemen länsiranta. S. Kuva 36.
- 24 Kohde 155, Myllylampi. Lapinhauta 2, taustalla Metsästysseuran kämpä. N. Kuva 75.
- 25 Kuten edellä. Lapinhauta 1, taustalla Myllylampi. E. Kuva 74.
- 26 Kuten edellä. Sorakuopan reunalla ollut kuoppa, taustalla metsästysseuran kämpä. E. Kuva 77.
- 27 Kuten edellä. NW. Kuva 76.
- 28 Kohde 104, Roninvaara. SW. Kuva 1.
- 29 Kohde 146, Selkäniemi. Itäkärjen etelärantaa. W. Kuva 66.
- 30 Kuten edellä. Länsikärki, taustalla Ylä-Honkinen. NE. Kuva 67.
- 31 Kohde 148, Korpiniemen kannas. E. Kuva 70.
- 32 Kohde 147, Korpiniemen pohjoisranta. NW. Kuva 69.
- 33 Kohde 147, Korpiniemen eteläkärki. ENE. Kuva 68.
- 34 Kohde 149, Kannasluoto. Kuva 71.
- 35 Kohde 110, Tervaniemi 1. Rantaa pellon kohdalla talon koillispuolella. W. Kuva 13.
- 36 Kohde 111, Tervaniemi 2. Kohteen luoteispäätä. WNW. Kuva 14.
- 37 Kohde 112, Hanhiniemi SW. Hiekkarantainen lahti kohteen länsipäässä. NE. Kuva 15.
- 38 Kuten edellä. Vetisen suon mantereesta erottama niemenkärki kohteen keskivaiheilla. NE. Kuva 16.
- 39 Kohde 114, Hanhiniemi SE. S. Kuva 17.
- 40 Kohde 115, Riihilahti SE. Rantaa, josta löytyi kvartssia idästä, vastarannalta kuvattuna. Kuva 18.
- 41 Kohde 109, Kaisanniemi. Kohteen itäosa kuvattuna lännestä, läheltä Kaisanniemen länsikärkeä. Kuva 12.
- 42 Kuten edellä. Kaisanniemen länsikärki, jossa kvartssia rantahiekassa, taustalla Kaisansaari. SW. Kuva 11.

- 43 Kohde 140, Hätäsaari. W. Kuva 58.
- 44 Kohde 141, Haukisaari. Saaren koillispäätä. NW.
Kuva 59.
- 45 Kuten edellä. Hiekassa runsaasti kvartssia. Kuva 60.
- 46 Kohde 142, Myysteryssaari. Kuvattu pohjoisesta, Pikku-Myysteryksestä. Kuva 61.
- 47 Kohde 143, Pikku-Muusterys. Kuvattu saaren entisestä länsipäästä. Kuva 62.
- 48 Kohde 145, Halonen E. Saaren etelärantaa kuvattuna etelärannan itäpäästä, jossa oli kvartssia rantahiekassa. Kuva 63.
- 49 Kuten edellä. Saaren itäpää, saviastianpala löytyi oikealla olevan pienen koivun luota. E. Kuva 64.
- 50 Kuten edellä. Pohjoisrannan itäpäästä. W. Kuva 65.
- 51 Kohde 129, Leväniemi. Hiekkasaarta vastapäätä oleva, säännöstelyn tuhoama niemi, taustalla Hakoniemi, kohteet 125 ja 126. NE. Kuva 41.
- 52 Kohteet 128, Korkeaniemi ja 129 Leväniemi. Etualalla Korkeaniemen rantaa, josta löytyi kaavin, taustalla Leväniemen eteläosaa. SSE. Kuva 39.
- 53 Kohde 128, Korkeaniemi. Niemen luoteisrantaa. SW. Kuva 38.
- 54 Kohde 129, Leväniemi. Nuotiokiveys kohteen eteläpäässä, pellon edustalla, hiekkarannalla. Kuva 40.
- 55 Hakosaaret (kohde 62), Aarresaari (kohde 59) ja Raato-
saari (kohde 61) kuvattuna Leväniemen rannasta idästä. Kuva 43.
- 56 Kohde 63, Hiekkasaari, etualalla Leväniemen rantaa, kohde 129. ESE. Kuva 42.
- 57 Kohde 131, Rakennuslahti W. Hiekkaniemen kärki. ESE. Kuva 44.
- 58 Kuten edellä. Hiekkaniemen pohjois/itärantaa. ESE. Kuva 45.
- 59 Kohde 132, Rakennusniemi. Länsirantaa pohjoiskärjestä kuvattuna. Kuva 46.
- 60 Kohde 133, Pyörrekaarre. NW. Kuva 47.
- 61 Kohde 134, Pyörreniemi. Niemenkärkeä länsiluoteesta. Kuva 48.

- 62 Kohde 135, Kariniemi. Länsirantaa Halmeniemen kohdella.
S. Kuva 49.
- 63 Kuten edellä. Pohjoiskärki koillisesta. Kuva 50.
- 64 Kuten edellä. Koillisrannalla oleva lahti, jonka rannalla on kaksi kesämökkiä. SE. Kuva 51.
- 65 Kohde 136, Unnukanlahti W. SE. Kuva 52.
- 66 Kohde 138, Honkaniemi. Rantaa Honkaniemen talon edustalla, vasemmassa reunassa Kotirannan talo. SSW.
Kuva 55.
- 67 Kuten edellä. N. Kuva 56.
- 68 Kohteet 138, Honkaniemi ja 139, Unnukanlahti NE. Etualalla Honkaniemen pohjoispään hiekkarantaa, taustalla Unnukanlahti NE, oikeassa reunassa Kotirannan talo. SSE.
Kuva 57.
- 69 Kohde 108, Kylmä. Pyyntikuoppa 1. SW. Kuva 7.
- 70 Kuten edellä. Pyyntikuoppa 3. WSW. Kuva 8.
- 71 Kuten edellä. Pyyntikuoppa 6. W. Kuva 9.
- 72 Kuten edellä. Tie, josta löytyi kvartsi-iskoksia. SW.
Kuva 10.
- 73 Kuten edellä. Pyyntikuopat 7 ja 8. ENE. Kuva 78.
- 74 Kiviröykkiöitä Myllyvaaran tien varressa, ks. kohde 104, Roninvaara. N. Kuva 2.
- 75 Kohde 105, Mäntypuro. Puron suu. N. Kuva 3.
- 76 Kohde 107, Rantala. NW. Kuva 6.
- 77 Kohde 106, Syväsalmem harju. Rinteessä oleva pyyntikuoppa. Kuva 4.
- 78 Kuten edellä. Harjun päässä oleva pyyntikuoppa. ESE.
Kuva 5.

Väridiat:

- 2686:79 Kohde 104, Roninvaara. SW
- 80 Kohde 105, Mäntypuro. Puron suu. N
- 81 Kohde 106, Syväsalmem harju. Rinteessä oleva pyyntikuoppa.
- 82 Kuten edellä. Harjun päässä oleva pyyntikuoppa. ESE.
- 83 Kohde 108, Kylmä. Pyyntikuoppa 1. SW.
- 84 Kuten edellä. Pyyntikuoppa 3. WSW.
- 85 Kuten edellä. Pyyntikuoppa 6. W

- 86 Kohde 110, Tervaniemi 1. Rantaa pellon kohdalla talon koillispuolella. W.
- 87 Kohde 120, Kallioniemi. Kvartsia nykyisen pohjoiskärjen rannalla.
- 88 Kuten edellä, Kallioniemen kärkeä lännestä.
- 89 Kuten edellä, Kallioniemi. Kohteen lounaispää. S.
- 90 Kohde 122, Hakoranta 1. Lahden vanha vesiraja. E.
- 91 Kuten edellä, Runsaasti kvartsia rantavedessä lahden itärannalla. SE.
- 92 Kuten edellä.
- 93 Kohde 124, Hakolahti W. Kohteen länsiosa. E.
- 94 Kohteet 128, Korkeaniemi ja 129 Leväniemi. Etualalla Korkeaniemen rantaa, josta löytyi kaavin, taustalla Leväniemen eteläosaa. SSE.
- 95 Kohde 129, Leväniemi. Nuotiokiveys kohteen eteläpäässä, pellon edustalla, hiekkkrannalla.
- 96 Hakosaaret (kohde 62), Aarresaari (kohde 59) ja Raato- saari (kohde 61) kuvattuna Leväniemen rannasta idästä.
- 97 Kohde 63, Hiekkasaari, etualalla Leväniemen rantaa, kohde 129. ESE.
- 98 Kohde 141, Haukisaari. Saaren koillispäätä. NW.
- 99 Kuten edellä. Hiekassa runsaasti kvartsia.
- 100 Kohde 145, Halonen E. Saaren itäpää, saviastianpala löy- tyi oikealla olevan pienen koivun luota. E.
- 101 Kohde 146, Selkäniemi. Itäkärjen etelärantaa. W
- 102 Kohde 147, Korpiniemen eteläkärki. ENE.
- 103 Kohde 148, Korpiniemen kannas. E
- 104 Kohde 155, Myllylampi. Lapinhauta 1, taustalla Myllylampi. E.
- 105 Kuten edellä. Lapinhauta 2, taustalla metsästysseuran kämpä. N.

Kopio peruskartasta 4413 02 RUUNAKANGAS 1975

Ontojärvi

159.2
(155.30-159.70)

16
Valtion

15
Ylä-Honkinen

07
Ala-Honkinen

78
Rakennusniemi

Halmesuo

Ruunakangas

Arjänsektö

Kallioniemi

Nak = + 12°
- 31'
Nak = - 33°

29° 15'
- 03' 00"

Nak = + 11°
Nak = - 34°

29° 20'
- 02' 10"
Nak = + 10°
Nak = - 35°

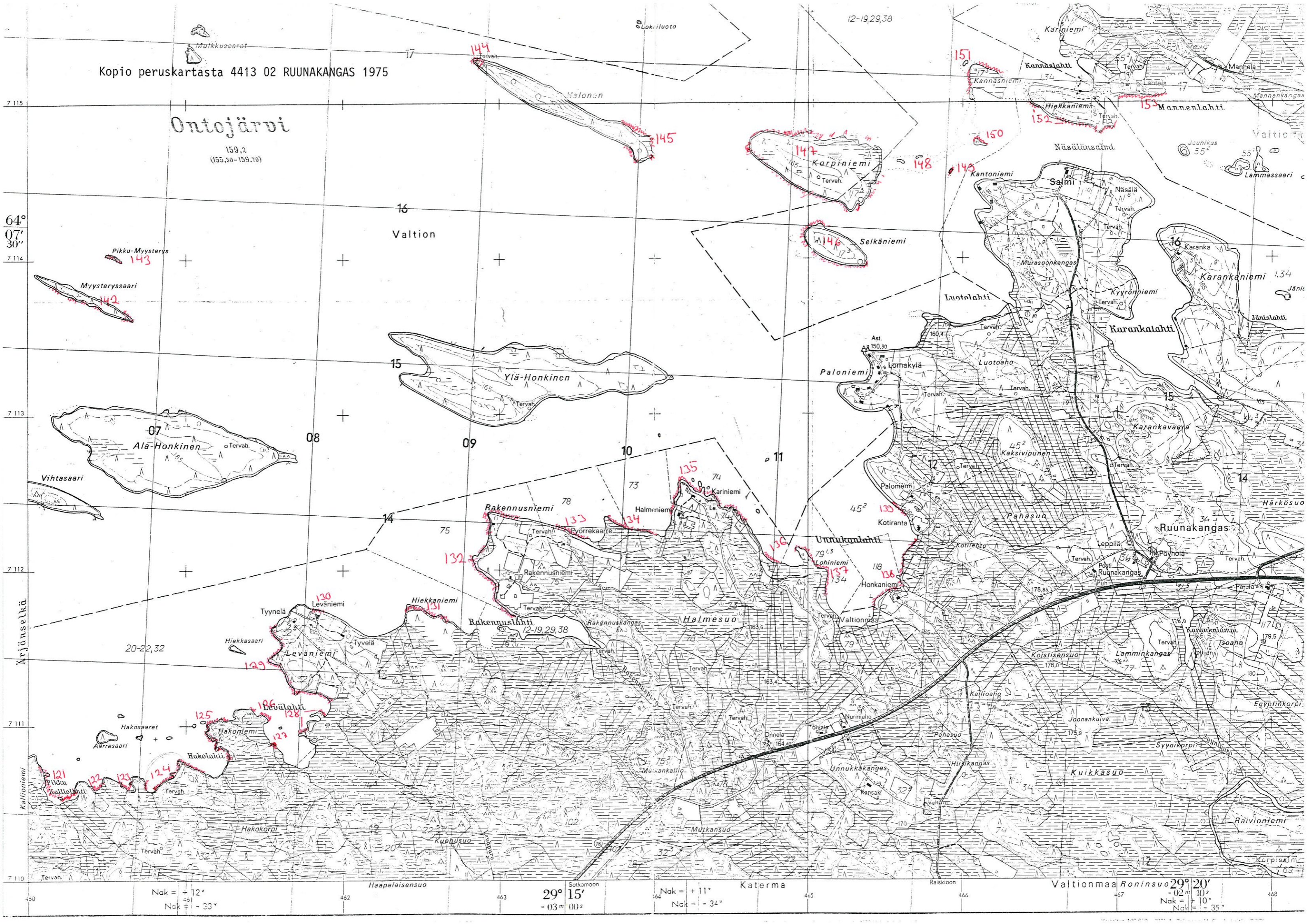

Ontojärvi

Kopio peruskartasta 4411 10 JAUHOVAARA 1974

Nak = +13°

29° 10'

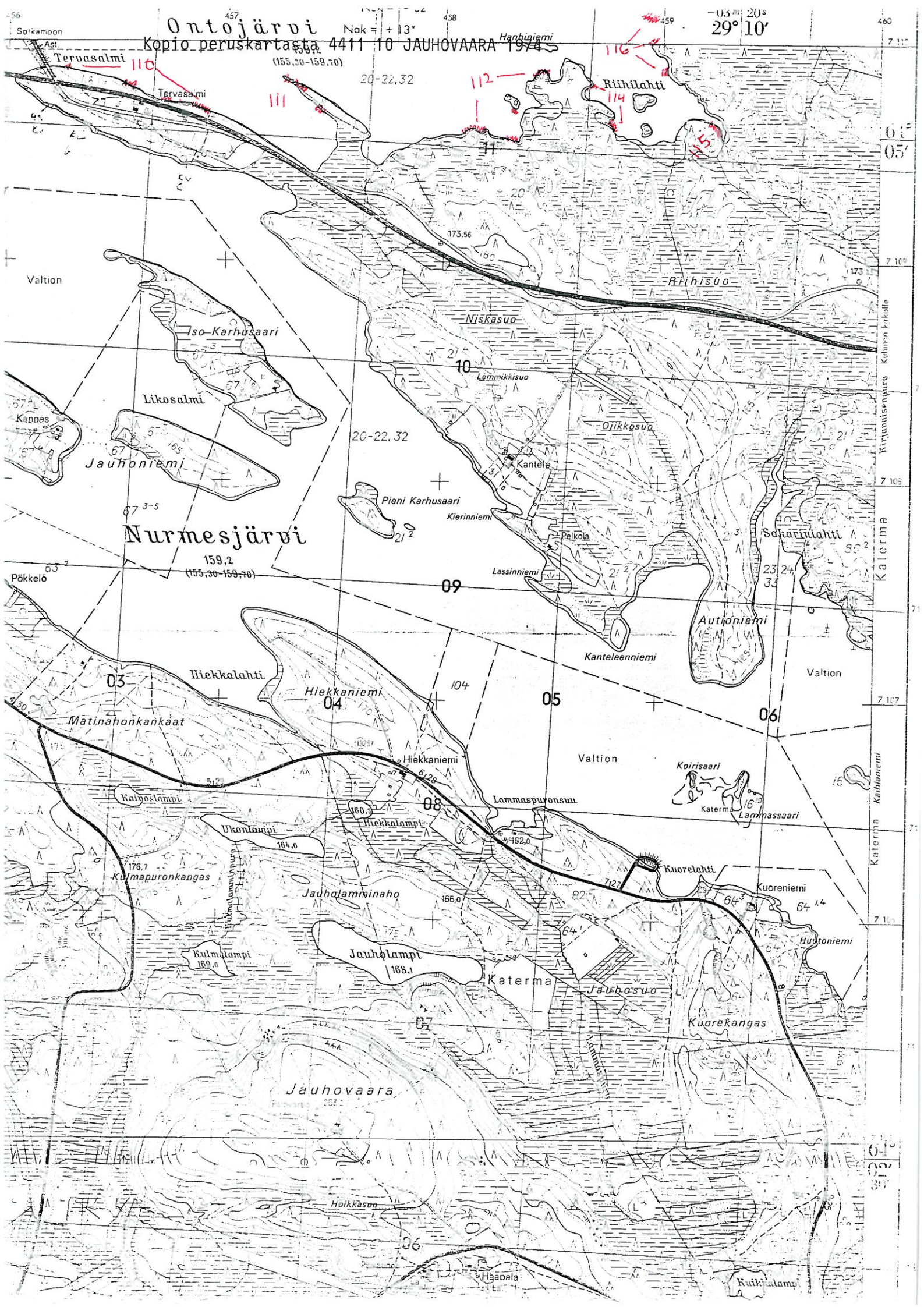

Karhuvaara Kopio peruskartasta 4414 01 MERTAJARVI 1974

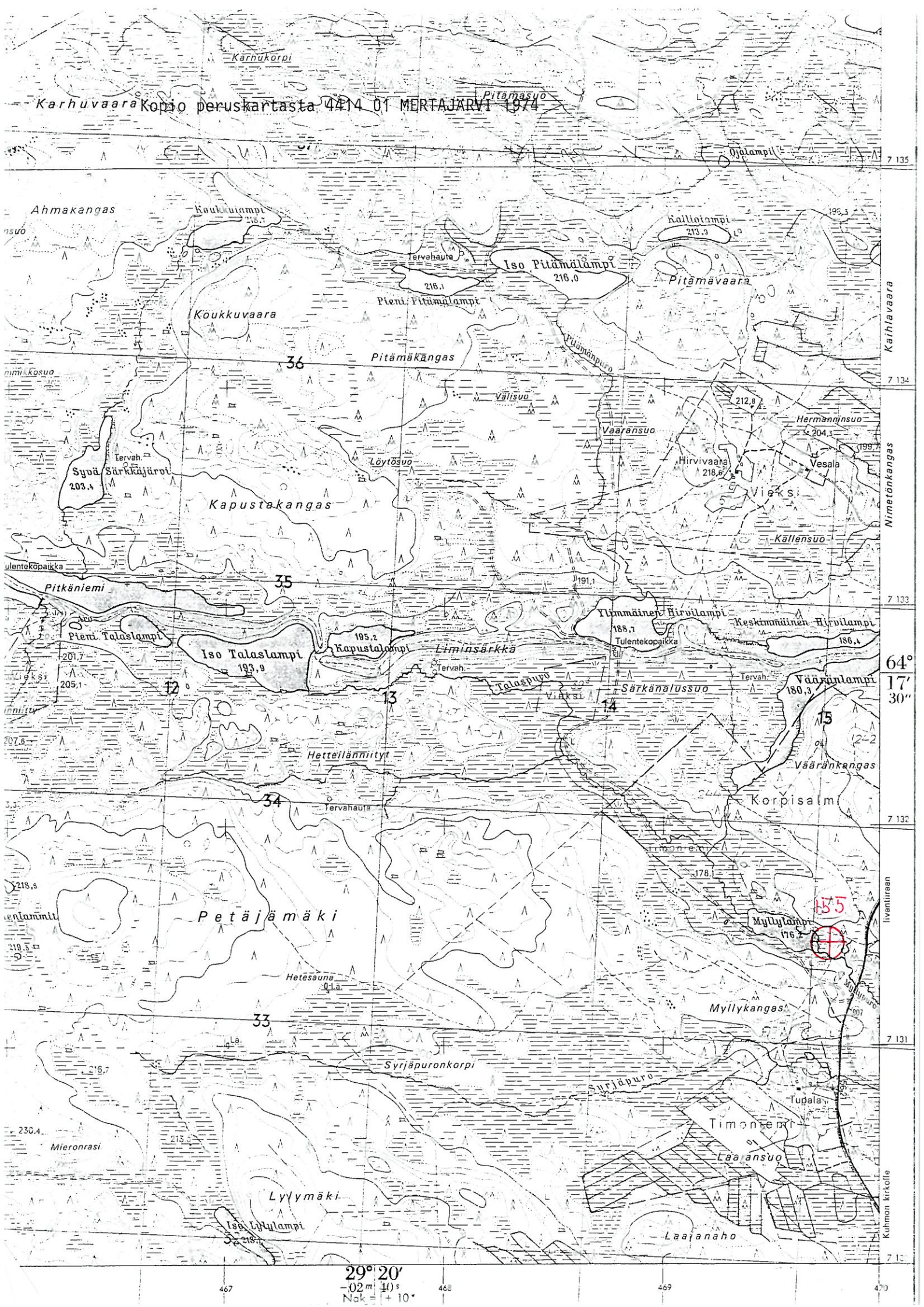

29° 20'
-02 mi 10 s
Nak = + 10°

467

468

469

470

Kopio peruskartasta 4411 11 KATERMA 1974

Ontojo

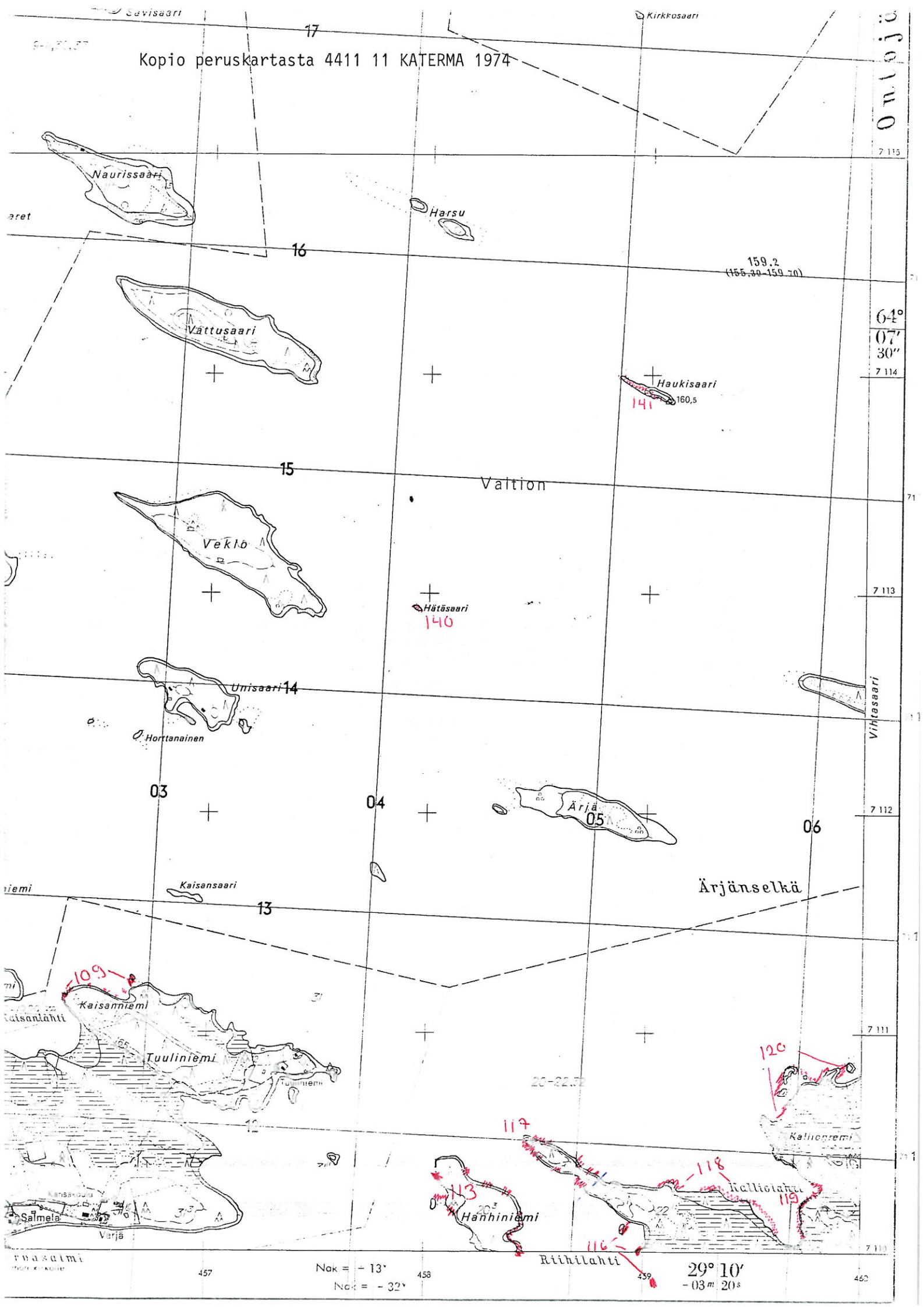

Nak = - 13°
Nok = - 32°

29° 10'
- 03" 20"

Nok = 1 - 30°
Nok = + 15°
- 04 00 s
29 00'

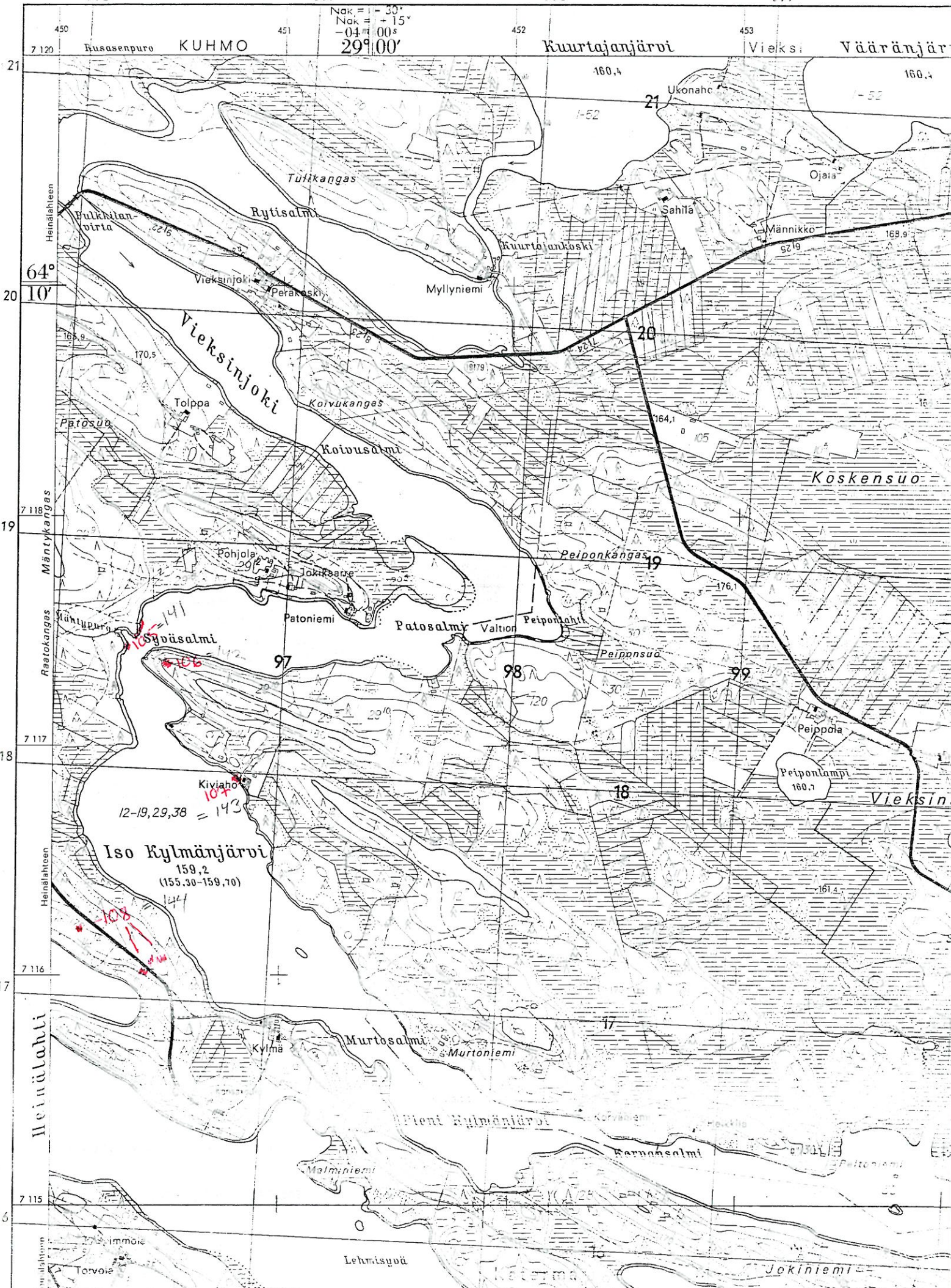

64°
10'

19

18

17

16

21

20

19

18

17

16

7 120

7 118

7 117

7 116

7 115

7 115

450

451

452

453

454

455

Rusasenpuro

KUHMO

Kuurtojanjärvi

Vieksi

Vääränjärvi

Heinälahti

Ukonaho

Sahila

Männikko

Ojala

Jokiniemi

Lehmäsuö

Tullikangas

Rytisalmi

Kuurtojanjärvi

Myllyniemi

Köskensuo

Heinälahti

Fulkkitanvirta

Vieksinjoki

Peräkoski

Koivukangas

Koivusalmi

Heinälahti

160,4

160,4

160,4

160,4

160,4

160,4

169,9

169,9

169,9

169,9

169,9

169,9

170,5

170,5

170,5

170,5

170,5

170,5

165,9

165,9

165,9

165,9

165,9

165,9

164,1

164,1

164,1

164,1

164,1

164,1

176,1

176,1

176,1

176,1

176,1

176,1

164,1

164,1

164,1

164,1

164,1

164,1

176,1

176,1

176,1

176,1

176,1

176,1

160,7

160,7

160,7

160,7

160,7

160,7

161,7

161,7

161,7

161,7

161,7

161,7

161,7

161,7

161,7

161,7

161,7

161,7

161,7

161,7

161,7

161,7

161,7

161,7

161,7

161,7

161,7

161,7

161,7

161,7

161,7

161,7

161,7

161,7

161,7

161,7

161,7

161,7

161,7

161,7

161,7

161,7

161,7

161,7

161,7

161,7

161,7

161,7

161,7

161,7

161,7

161,7

161,7

161,7

161,7

161,7

161,7

161,7

161,7

161,7

161,7

161,7

161,7

161,7

161,7

161,7

161,7

161,7

161,7

161,7

161,7

161,7

161,7

161,7

161,7

161,7

161,7

161,7

161,7

161,7

161,7

161,7

161,7

161,7

161,7

161,7

161,7

161,7

161,7

161,7

161,7

161,7

161,7

161,7

161,7

161,7

161,7

161,7

161,7

161,7

161,7

161,7

161,7

161,7

161,7

161,7

161,7

161,7

161,7

161,7

161,7

161,7

161,7

161,7

161,7

161,7

161,7

161,7

161,7

161,7

161,7

161,7

161,7

161,7

161,7

161,7

161,7

161,7

161,7

161,7

161,7

161,7

161,7

161,7

161,7

161,7

161,7

161,7

161,7

161,7

161,7

161,7

161,7

161,7

161,7

161,7

161,7

161,7

161,7

161,7

161,7

161,7

161,7

161,7

161,7

161,7

161,7

161,7

161,7

161,7

161,7

161,7

161,7

161,7

161,7

161,7

161,7

161,7

161,7

161,7

161,7

161,7

161,7

161,7

161,7

161,7

161,7

161,7

161,7

161,7

161,7

161,7

161,7

161,7

161,7

161,7

161,7

161,7

161,7

161,7

161,7

161,7

161,7

161,7

161,7

161,7

161,7

161,7

161,7

161,7

161,7

161,7

161,7

161,7

161,7

161,7

161,7

161,7

161,7

161,7

161,7

161,7

161,7

161,7

161,7

161,7

161,7

161,7

161,7

161,7

161,7

161,7

161,7

161,7

161,7

161,7

161,7

161,7

161,7

161,7

161,7

16

KUHMO, INVENTOINTI 1989



2686:28

1 Kohde 104, Roninvaara. SW.



2686:74

2 Kiviröykkiötä Myllyvaaran tien varressa, ks. kohde 104, Roninvaara.



2686:75

3 Kohde 105, Mäntypuro.
Puron suu. N.



2686:77

4 Kohde 106, Syväsalmen harju.
Rinteessä oleva pyyntiknoppa.

KUHMO, INVENTOINTI 1989



2686:78

Kohde 106,
5 ~~puolen edellä~~ Harjun päässä
oleva pyyntikuoppa. ESE.



2686:76

6 Kohde 107, Rantala. NW.



2686:69

7 Kohde 108, Kylmä.
Pyyntikuoppa 1. SW.



2686:70

8 ~~puolen edellä~~ Kohde 108, Kylmä.
Pyyntikuoppa 3. WSW.

KUHMO, INVENTOINTI 1989



2686:71

Kohde 108, Kylmä.
9 ~~Kaisanniemi~~ Pyyntikuoppa 6. W.



2686:72

Kohde 108, Kylmä
10 ~~Kaisanniemi~~ Tie, josta löytyi kvartsi-iskoksia. SW.



2686:42

Kohde 109,
11 ~~Kaisanniemi~~. Kaisanniemen
länsikärki, jossa kvartssia
rantahiekassa, taustalla Kaisan-
saari. SW.



2686:41

12 Kohde 109, Kaisanniemi. Kohteen
itäosa kuvattuna lännestä,
läheltä Kaisanniemen länsikärkeä.

KUHMO, INVENTOINTI 1989



2686:35

13 Kohde 110, Tervaniemi 1. Rantaa pellon kohdalla talon koillispuolella. W.

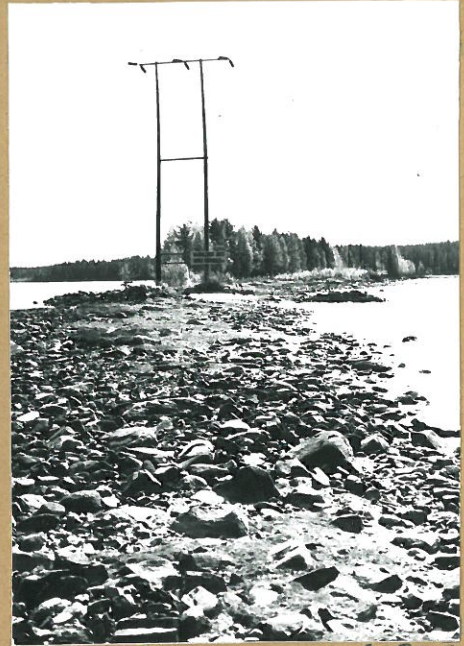

2686:36

14 Kohde 111, Tervaniemi 2. Kohteen luoteispäästä. WNW.



2686:37

15 Kohde 112, Hanhiniemi SW. Hiekkarantainen lahti kohteen länsipäässä. NE.



2686:38

Kohde 112, Hanhiniemi SW.
16 ~~talon edellä~~ Vetisen suon mantereesta erottama niemenkärki kohteen keskivaiheilla. NE.

KUHMO, INVENTOINTI 1989

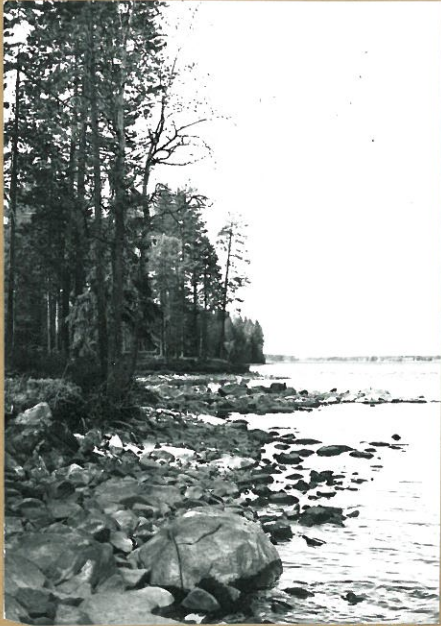

2686:39

17 Kohde 114, Hanhiniemi SE.

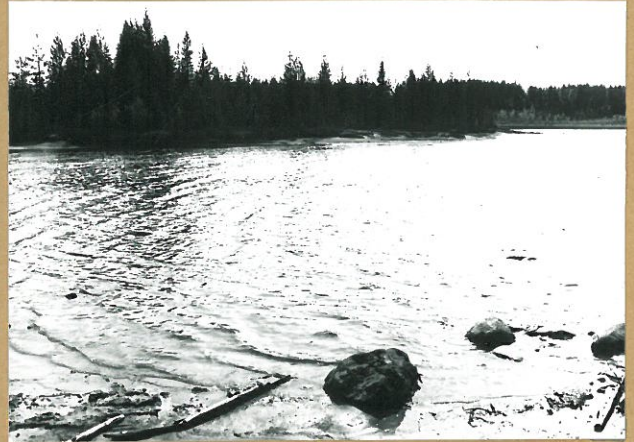

2686:40

18 Kohde 115, Riihilahti SE.
Rantaa, josta löytyi kvartssia idästä,
vastarannalta kuvattuna.



2686:5

19 Kohde 116, Riihilahti E. Kohteen
pohjoispään hiekkarantaa ja
säännöstelyn saareksi erottama
niemenkärki, taustalla Hanhiniemi N. E.

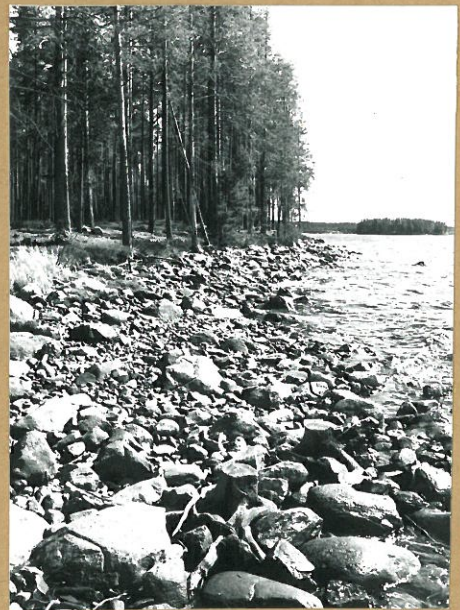

2686:6

20 Kohde 117, Riihiniemi.
Lounaisrantaa kärjestä. NW.

KUHMO, INVENTOINTI 1989



2686:7

21 Kohde 117, Riihiniemi
~~saari edellä~~. Kuvattu kapeimman
kohdan kaakkoispuolelta. SE.



2686:8

22 Kohde 117, Riihiniemi
~~saari edellä~~, niemen
koillisrantaa. SE.

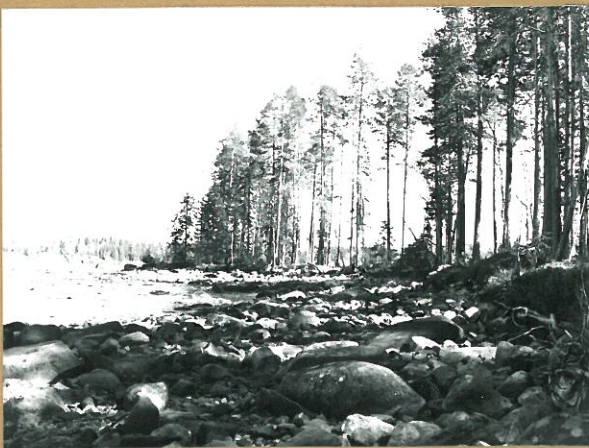

2686:9

23 Kohde 118, Kalliolahti. W.
Kohteen länsipää. WNW.

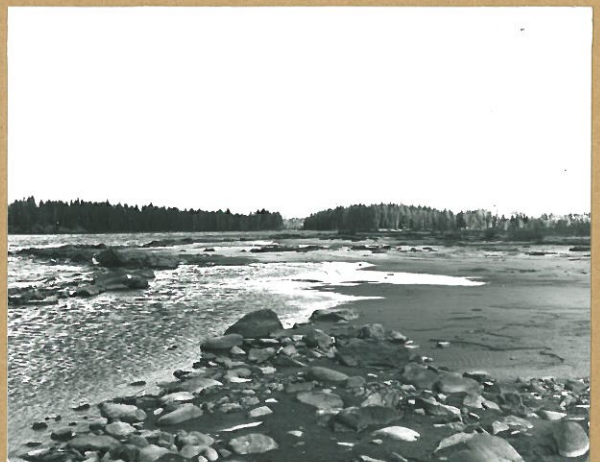

2686:10

24 Kohde 118, Kalliolahti. W.
~~saari edellä~~, länsiosa. NW.

KUHMO, INVENTOINTI 1989



2686:15

25 Kohde 119, Kalliolahti E.
Kohteen pohjoispää. S.



2686:14

26 Kohde 120, Kallioniemi.
Kohteen lounaispää. S.



2686:12

Kohde 120, Kallioniemi
27 ~~...~~, Kallioniemen
kärkeä lännestä.



2686:11

28 Kohde 120, Kallioniemi. Kvartsia
nykyisen pohjoiskärjen rannalla.

KUHMO, INVENTOINTI 1989

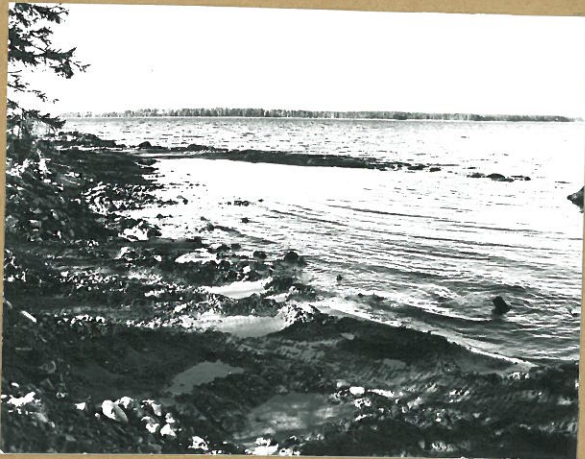

2686:13

29 Kohde 121, Pikku Kalliolahti
Kohteen länsipää, myllättyä
aluetta Kallioniemeen rakenteilla
olevan mökin edustalla. E.



2686:16

30 Kohde 121, Pikku Kalliolahti.
Etualalla kohteen itäpää. NE.



2686:17

31 Kohde 122, Hakoranta 1.
Lahden vanha vesiraja. E.

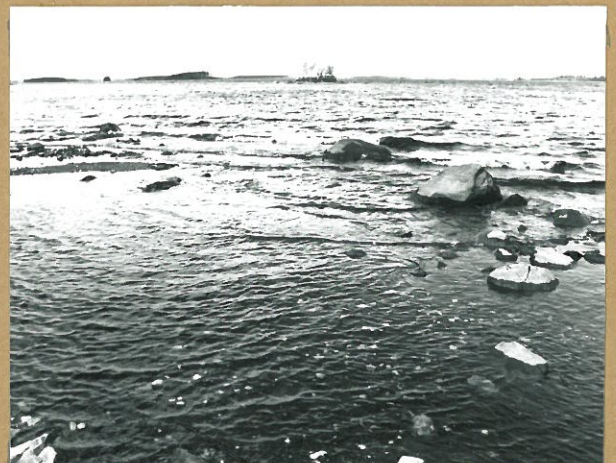

2686:18

32 ~~Kalliolahti~~, Runsausti kvartsiä
rantavedessä lahden itärannalla.
SE.

KUHMO, INVENTOINTI 1989



2686:19

33 Kohde 123, Hakoranta 2. SE.



2686:20

34 Kohde 124, Hakolahti W.
Kohteen länsiosa. E.

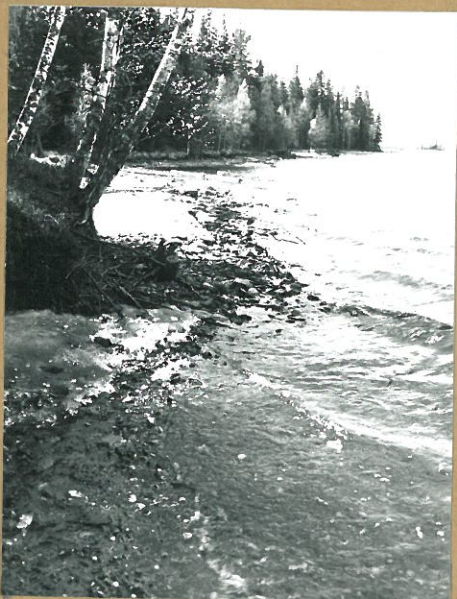

2686:21

35 Kohde 124, Hakolahti W.
~~intien edellä~~
Hakolahden lounaisranta. SE.



2686:23

36 Kohde 125, Hakoniemi W.
Hakoniemen länsiranta. S.

KUHMO, INVENTOINTI 1989



2686:22

37 Kohde 126, Hakoniemi NE. S.



2686:53

38 Kohde 128, Korkeaniemi.
Niemen luoteisrantaa. SW.



2686:52

39 Kohteet 128, Korkeaniemi ja
129 Leväniemi. Etualalla
Korkeaniemen rantaa, josta
löytyi kaavin, taustalla
Leväniemen eteläosaa. SSE.



2686:54

40 Kohde 129, Leväniemi.
Nuotiokiveys kohteen eteläpäässä,
pellon edustalla, hiekkarannalla.

KUHMO, INVENTOINTI 1989



2686:57

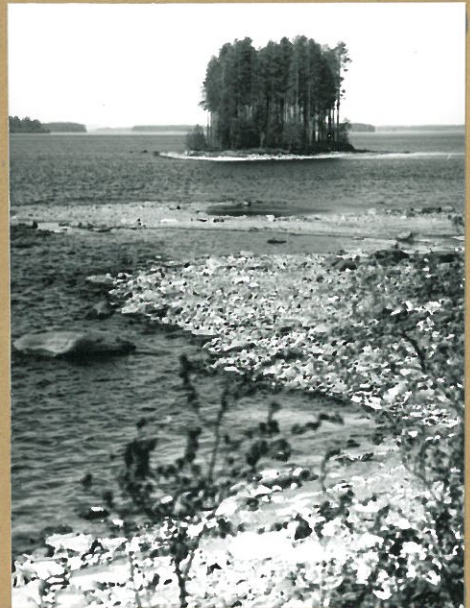

2686:56

41 Kohde 129, Leväniemi.
Hiekkasaarta vastapäätä oleva,
säännöstelyn tuhoama niemi,
taustalla Hakoniemi, kohteet
125 ja 126. NE.

42 Kohde 63, Hiekkasaari,
etualalla Leväniemen
rantaa, kohde 129. ESE.



2686:55



2686:57

43 Hakosaaret (kohde 62),
Aarresaari (kohde 59) ja
Roatosaari (kohde 61) kuvattuna
Leväniemen rannasta idästä.

44 Kohde 131, Rakennuslahti W.
Hiekkaniemen kärki. ESE.

KUHMO, INVENTOINTI 1989



2686:58

Kohde 131, Rakennuslahti. W.
45 ~~länne~~ Hiekkaniemen
pohjois/itärantaa. ESE.

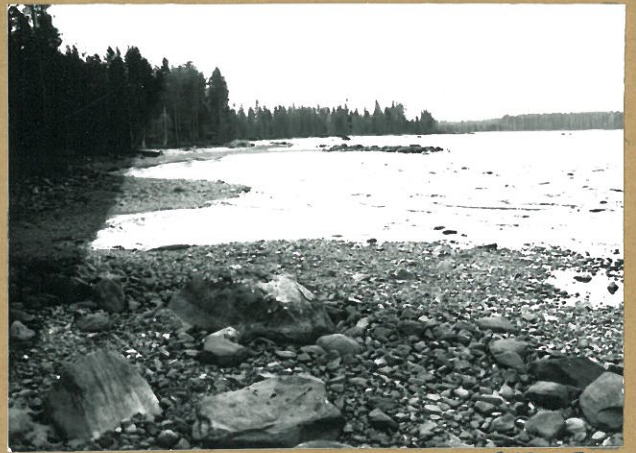

2686:59

46 Kohde 132, Rakennusniemi.
Länsirantaa pohjoiskärjestä kuvattuna



2686:60

47 Kohde 133, Pyörrekaarre. NW.



2686:61

48 Kohde 134, Pyörreniemi.
Niemenkärkeä länsiluoteesta.

KUHMO, INVENTOINTI 1989

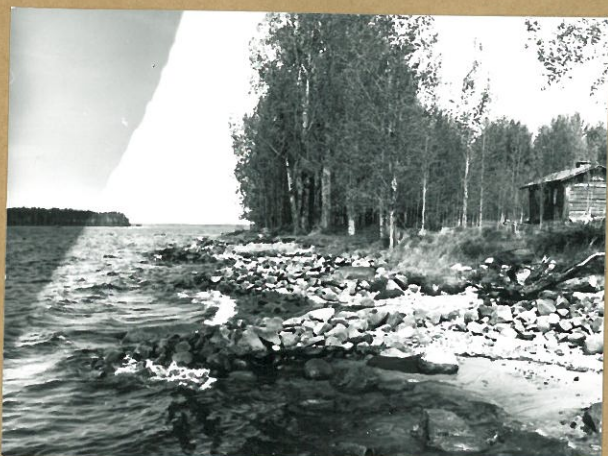

2686:62

49 Kohde 135, Kariniemi. Länsirantaa Halmeniemen kohdalla. S.

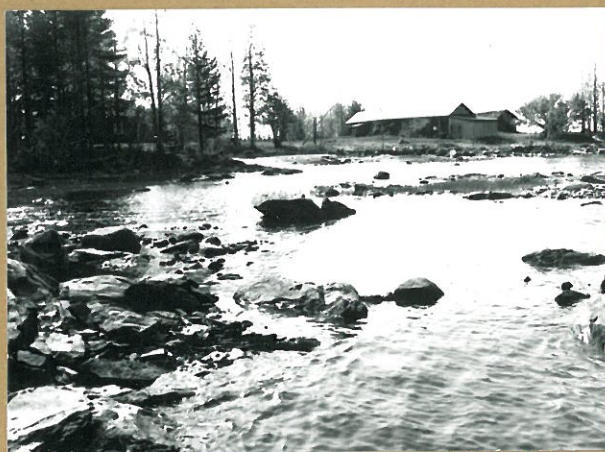

2686:63

50 Kohde 135, Kariniemi. ~~Halmeniemi~~ Pohjoiskärki koillisesta.



2686:64

51 Kohde 135, Kariniemi. ~~Halmeniemi~~ Koillisrannalla oleva lahti, jonka rannalla on kaksi kesämökkiä. SE.



2686:65

52 Kohde 136, Unnukanlahti W. SE.

KUHMO, INVENTOINTI 1989

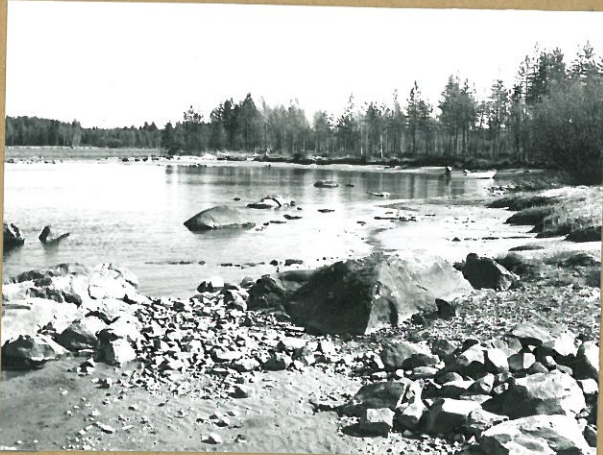

2686:2

53 Kohde 137, Lohiniemi. NW.



2686:1

54 Kohde 138, Honkaniemi. Kohteen pohjoisosan hiekkarantaa, josta kvartsi-iskoksia, vasemmalla Kotiranta. W.



2686:66

55 Kohde 138, Honkaniemi. Rantaa Honkaniemen talon edustalla, vasemmassa reunassa Kotirannan talo. SSW.



2686:67

56 ~~Kohde 138, Honkaniemi. N.~~
Kohde 138, Honkaniemi. N.

KUHMO, INVENTOINTI 1989



2686:68

57 Kohteet 138, Honkaniemi ja 139,
Unnukanlahti NE. Etualalla
Honkaniemen pohjoispään
hiekkarantaa, taustalla
Unnukanlahti NE, oikeassa
reunassa Kotirannan talo. SSE.

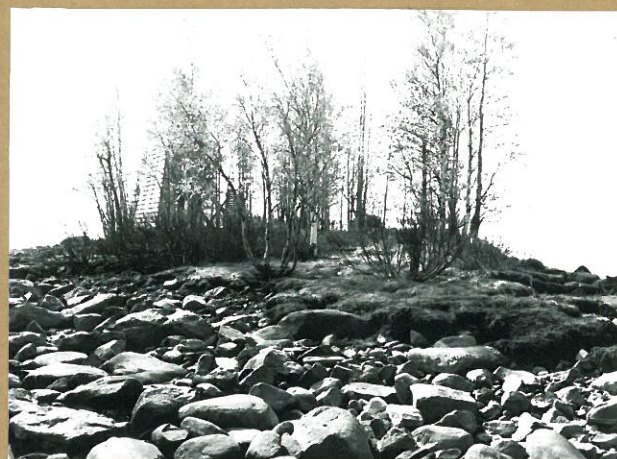

2686:43

58 Kohde 140, Hätäsaari. W.

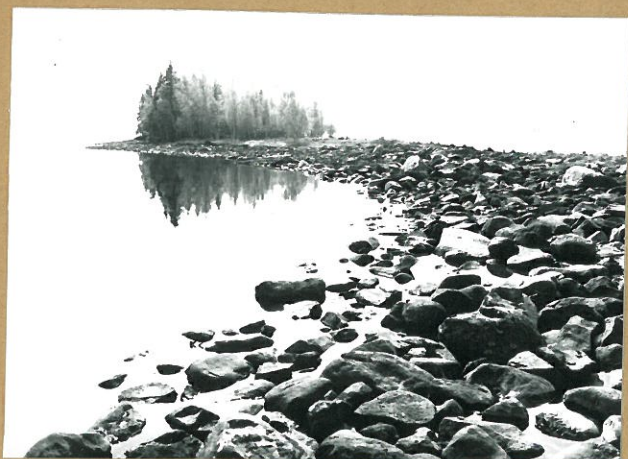

2686:44

59 Kohde 141, Haukisaari.
Saaren koillispäätä. NW.

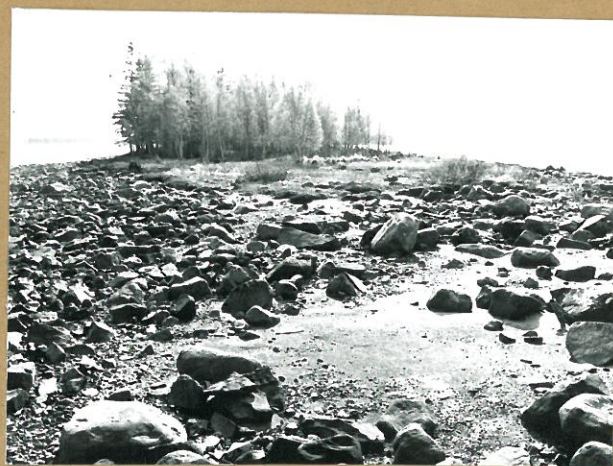

2686:45

Kohde 141, Haukisaari.
60 ~~Unnukanlahti~~. Hiekassa
runsaasti kvartssia.

KUHMO, INVENTOINTI 1989



2686:46

61 Kohde 142, Myysterissaari.
Kuvattu pohjoisesta,
Pikku-Myysteryksestä.



2686:47

62 Kohde 143, Pikku-Myysterys.
Kuvattu saaren entisestä
länsipäästä.



2686:48

63 Kohde 145, Halonen E. Saaren
etelärantaa kuvattuna etelä-
rannan itäpäästä, jossa oli
kvartssia rantahiekassa.



2686:49

Kohde 145, Halonen E.
64 ~~Saaren edellä~~ Saaren itäpää,
saviastianpala löytyi oikealla
olevan pienen koivun luota. E.

KUHMO, INVENTOINTI 1989



Kohde 145, Halonen E. 2686:50

65 ~~Halonen E.~~ Pohjois-
rannan itäpäätä. W.

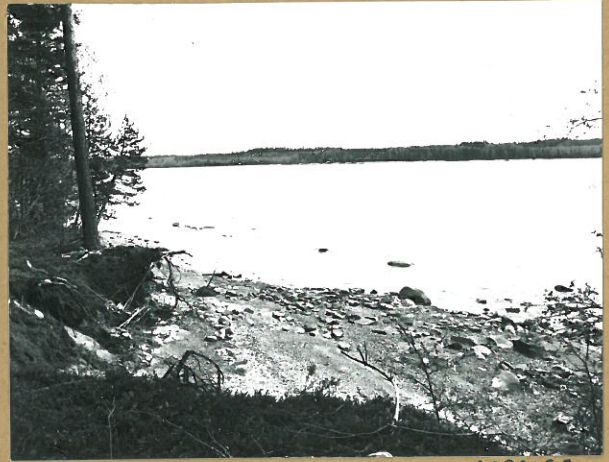

2686:29

66 Kohde 146, Selkäniemi.
Häkärjen etelärantaa. W.



Kohde 146, Selkäniemi 2686:30

67 ~~Halonen E.~~ Länsikärki,
taustalla Ylä-Honkinen. NE.



2686:33

68 Kohde 147, Korpiniemen eteläkärki
ENE.

KUHMO, INVENTOINTI 1989



2686:32

69 Kohde 147, Korpiniemen
pohjoisrantaa. NW.



2686:31

70 Kohde 148, Korpiniemen kannas. E.



2686:34

71 Kohde 149, Kannasluoto.



2686:4

72 Kohde 151, Kannasniemi.
Länsirantaa. NNW.

KUHMO, INVENTOINTI 1989



2686:3

73 Kohde 153, Lahtela. WSW.



2686:25

Kohde 155, Myllylampi.
74 ~~Kuten edellä~~ Lapinhauta 1,
taustalla Myllylampi. E.



2686:24

75 Kohde 155, Myllylampi.
Lapinhauta 2, taustalla
Metsästysseuran kämppä. N.



2686:27

76 ~~Kuten edellä~~
Kohde 155, Myllylampi. NW.

KUHMO, INVENTOINTI 1989



2686:26

Kohde 155, Myllylampi.

77 ~~kuoppa~~ Sorakuopan
reunalla ollut kuoppa,
taustalla metsästysseuran
kämpä. E.



2686:73

Kohde 108, Kylmä.

78 ~~kuoppa~~ Pyyntikuopat
7 ja 8. ENE.