

KUHMO

kohteet 156 – 211

inventointi 1990

Esa Suominen

Arkkistol. nro. 205/6.10.1993

K U H M O

Kohteet 156-211
Inventointi 1990
Esa Suominen 1990

Kohde: Kivikautinen asuinpaikka
Muinaisjäännösluokka (ehdotus): III
Muinaisjäännösluettelo numero: -

Peruskartta: 4411 11 KATERMA 1974
Peruskoordinaatit: $x = 7115\ 86$, $y = 457\ 87$, $z = 159$
Yhtenäiskoordinaatit: $p = 7117\ 32$, $i = 603\ 93$, $k = 159$
Suunta ja etäisyys kirkosta: Länteen 18,4 km

Kylä: Katerma
Alue: Ontojärvi
Tila: Valtionmaa
Kiinteistötunnus: 290-893
Maanomistaja; maanomistajan osoite: Metsähallitus; Metsähallinnon Kuhmon hoitoalue, Kontiokatu 25, 88900 Kuhmo

Aikaisemmat tiedot: -
Aikaisemmat löydöt: -
Inventointilöydöt: KM 26113, kvartsia.
Valokuvat: Kainuun Museo 3349:27, ks. kuvaluettelo s.
ja valokuvat s.

Sijainti ja maaston kuvaus: Kohde sijaitsee Ontojärven länsiosassa 9,0 km Katerman voimalaitoksesta koilliseen, Punurin itäkaakkoispuolella. Kyseessä on säännöstelyn miltei kokonaan tuhoama pieni saari. Varsinkin itäosa on pahoin tuhoutunut. Saari on kivikkoinen, paikoin on näkyvissä kalliota. Pienellä alalla saaren keskellä kasvaa heinää.

Kohteen kuvaus: Siellä täällä oli näkyvissä kvartsi-iskoksia, lännessä olleelta kalliorannalta kvartsit puuttuivat. Paikka on käytännössä täysin tuhoutunut.

Lisäyksiä:

Kuhmo 157

Kuhmo
Katerma
Metsonkaula

Kohde: Kivikautinen asuinpaikka?

Muinaisjäännösluokka (ehdotus): (II)/III

Muinaisjäännösluettelo numero: -

Peruskartta: 4411 11 KATERMA 1974

Peruskoordinaatit: $x = 7116\ 26$, $y = 458\ 59$, $z = 159$

Yhtenäiskoordinaatit: $p = 7117\ 76$, $i = 604\ 62$, $k = 159$

Suunta ja etäisyys kirkosta: Länteen 17,7 km

Kylä: Katerma

Alue: Ontojärvi

Tila: Anttilanniemi 16:13

Kiinteistötunnus: 290-404-0016-0013

Maanomistaja; maanomistajan osoite: Suomen valtio. Vuokraaja:
Keitainen Paavo Kalervo; Kontiokatu 7 A 1, 88900
Kuhmo.

Aikaisemmat tiedot: -

Aikaisemmat löydöt: -

Inventointilöydöt: KM 26114, kvartsia.

Valokuvat: Kainuun Museo 3349:51, ks. kuvaluettelo s.
ja valokuvat s.

Sijainti ja maaston kuvaus: Kohde sijaitsee Ontojärven länsiosassa, Metsosaaren eteläpuolella, 9,8 km Katerman voimalaitoksesta koilliseen. Kyseessä on säännöstelyn suurelta osin tuhoama matala saari, nyt siitä on jäljellä noin 150 x 120 m kokoinen alue. Rannat ovat kivikkoiset, paikoin on näkyvissä kalliota. Metsosaaren vastaisen salmen rannalla on myös hiekkaa.

Kohteen kuvaus: Metsosaaren vastaiselta hiekkarannalta löytyi pari epämääräistä kvartsipalaa.

Kohde: Kivikautinen asuinpaikka
Muinaisjäännösluokka (ehdotus): (II)/III
Muinaisjäännösluettelo numero: 187

Peruskartta: 4411 11 KATERMA 1974
Peruskoordinaatit: $x = 7116\ 32$, $y = 459\ 08$, $z = 159$
Yhtenäiskoordinaatit: $p = 7117\ 84$, $i = 605\ 12$, $k = 159$
Suunta ja etäisyys kirkosta: Länteen 17,2 km

Kylä: Katerma
Alue: Ontojärvi
Tila: Anttilanniemi 16:13
Kiinteistötunnus: 290-404-0016-0013
Maanomistaja; maanomistajan osoite: Suomen valtio, Vuokraaja:
Keitainen Paavo Kalervo, os. Kontionkatu 7A1, 88900
Kuhmo

Aikaisemmat tiedot: -
Aikaisemmat löydöt: -
Inventointilöydöt: KM 26115, kvartsia.
Valokuvat: Kainuun Museo 3349:52, ks. kuvaluettelo s.
ja valokuvat s.

Sijainti ja maaston kuvaus: Kohde sijaitsee Ontojärven länsiosassa, Metsosaaren itäpuolella, Katerman voimalaitoksesta 10,3 km koilliseen. Kyseessä on säännöstelyn kolmeksi erilliseksi luodoksi tuhoama pieni saari. Saaren alkuperäinen koko on ollut noin 180 x 50 m, nyt suurin, eli pohjoinen luoto on läpimitaltaan parikymmentä metriä. Kahdella eteläisemmällä luodolla kasvaa joku pieni koivu, haapa ja kuusi, pohjoisimmalla kanervaa ja suuria mäntyjä. Saaret ovat koi-vikkoa ja kalliota, pohjoisimman rannassa on myös vähän hiekkaa.

Kohteen kuvaus: Pohjoisimman luodon hiekkarannalla oli muutama kvartsi-iskos.

Lisäyksiä:

Kohde: Kivikautinen asuinpaikka
Muinaisjäännösluokka (ehdotus): II/III
Muinaisjäännösluettelo numero: 188

Peruskartta: 4411 11 KATERMA 1974
Peruskoordinaatit: $x = 7110\ 63$, $y = 457\ 22$, $z = 159$
Yhtenäiskoordinaatit: $p = 7112\ 52$, $i = 603\ 52$, $k = 159$
Suunta ja etäisyys kirkosta: Länsilounaaseen 19,2 km

Kylä: Katerma
Alue: Ontojärvi
Tila: Harriniemi 31:18
Kiinteistötunnus: 290-404-0031-0018
Maanomistaja; maanomistajan osoite: Heikkinen Eero Ilmari ja
Anna Kustaava; os. ?

Aikaisemmat tiedot: -
Aikaisemmat löydöt: -
Inventointilöydöt: KM kvartsia *VM 26/16*
Valokuvat: Kainuun Museo 3349:38, ks. kuvaluettelo s.
ja valokuvat s.

Sijainti ja maaston kuvaus: Kohde sijaitsee Ontojärven etelä-osaan tulevan Tervasalmen länsipuolella, Rytilahden pohjoisrannalla. Paikka on Katerman voimalaitoksesta 7,1 km itään ja 1,3 km Tervasalmen vanhasta sillasta koilliseen.

Rytilahden pohjukka on suota, pohjoisrannalla on melko laaja veden syövä kivikko. Rannan puolivälin paikkeilla on Viljo Ylilehdon omakotitalo (Rytilahti 31:19, os 603 Tervasalmi, 88999 Kajaani). Talon kohdalta on rannasta raivattu kiviä. Talon itäpuolella on pieni savikkorantainen lahti, siitä itään on pieni Harriniemi, jonka rantaa säännöstely on tuhonnut melko laajalti.

6

Kohteen kuvaus: Harriniemen rantakivikon ja nykyisen korkeimman veden aikaisen rannan välissä olevassa vedensyömässä hiekassa oli melko paljon kvartsia. Niemen länsipuolisen lahdelman rannallakin oli joitain iskoksia. Rytilahden talon edustan kivistä raivatulla alueella oli pari kvartsi-iskosta, lisäksi talon isäntä oli löytänyt siitä noin 15 x 30 cm kokoisen hioinkiven, joka jäi taloon.

Lisäyksiä:

Kohteen kuvaus: Niemen kärjen kivikossa oli muutama yksittäinen kvartsi-iskos. Siitä länteen oli löydötöntä sähkölinjan länsipuolelle asti, ranta oli tällä kohdalla sammaleen (tms.) peitossa.

Noin kaksisataa metriä niemenkärjestä länteen, löytyi rantakivien välisestä hiekasta kivikirves. Sen lähistöllä oli vain yksi kvartsi-iskos. Pari kymmentä metriä kirveen löytökohdasta länteen oli melko kivettömässä kohdassa rantahiekassa pienellä alalla runsaasti iskoksia.

Kirveen löytökohdasta länteen oli melko löydötöntä noin sata metriä, kunnes vajaa 0,4 km niemen kärjestä länteen oli jälleen hieman runsaammin iskoksia. Länttä kohti oli tämän jälkeen runsaat 0,2 km pitkä löydötön alue seuraavaan kohteeseen asti (ks. nro 161, Tervasalmen koulu).

Lisäyksiä:

9
Kuhmo 161

Kuhmo
Katerma
Tervasalmen koulu

Kohde: Kivikautinen asuinpaikka
Muinaisjäännösluokka (ehdotus): II/III
Muinaisjäännösluettelo numero: 190

Peruskartta: 4411 11 KATERMA 1974
Peruskoordinaatit: x = 7110 11, y = 456 44, z = 159
Yhtenäiskoordinaatit: p = 7111 50, i = 602 74, k = 159
Suunta ja etäisyys kirkosta: Länsiluoteeseen 20 km

Kylä: Katerma
Alue: Ontojärvi
Tila: Tanhula 31:21; Värjä 31:10
Kiinteistötunnus: 290-404-0031-0021; 290-404-0031-0010
Maanomistaja; maanomistajan osoite: Tanhula: Kuhmon kaupunki.
Värjä: Väisänen, Viljo Sakari; os. 88999 Kajaani

Aikaisemmat tiedot: -
Aikaisemmat löydöt: -
Inventointilöydöt: KM 26118, kvartsia.
Valokuvat: Kainuun Museo 3349:161, ks. kuvaluettelo s.
ja valokuvat s.

Sijainti ja maaston kuvaus: Kohde sijaitsee Ontojärveen etelästä tulevan Tervasalmen länsi/pohjoisrannalla, Katerman voimalaitoksesta 6,4 km itään ja 0,4 km itään Tervasalmen vanhan sillan luoteispäästä. Paikalla on itä-länsi -suuntainen hiekkaranta koulun ja sen itäpuolella olevan Värjän talon edustalla. Värjän kohdalla ranta kasvaa kaislaa. Rannassa on selvä törmä, takana on pihamaata. Kohteen pituus on noin 150 m.

Kohteen kuvaus: Koulun edustalla oli melko runsaasti palanutta kiveä ja kvartsia, Värjän kohdalta löytyi rannasta pari iskosta.

Lisäyksiä:

Kohde: kivikautinen asuinpaikka ?
Muinaisjäännösluokka (ehdotus): II/III
Muinaisjäännösluettelo numero: 191

Peruskartta: 4411 11 KATERMA 1974
Peruskoordinaatit: x = 7110 08, y = 455 13, z = 159
Yhtenäiskoordinaatit: p = 7111 45, i = 455 45, k = 159
Suunta ja etäisyys kirkosta: Länsiluoteeseen 20,5 km.

Kylä: Katerma
Alue: Ontojärvi
Tila: Salmela 31:5
Kiinteistötunnus: 290-404-0031-0005
Maanomistaja; maanomistajan osoite: Immonen, Matti Juhani;
603 Tervasalmi, 88999 Kajaani

Aikaisemmat tiedot: -
Aikaisemmat löydöt: -
Inventointilöydöt: KM 26119:1 - 3, kvartssia, rautakuonaa.
Valokuvat: Kainuun Museo 3349:39, ks. kuvaluettelo s.
ja valokuvat s.

Sijainti ja maaston kuvaus: Kohde sijaitsee Ontojärveen etelästä laskevan Tervasalmen länsi/pohjoisrannalla, Katerman voimalaitoksesta 6,0 km itään, heti Tervasalmen vanhan sillan luoteispään itäpuolella. Paikalla on matala, eräin kohdin hieman kivikkoinen hiekkaranta. Takana on peltoa ja pihamaata. Kohteen pituus on vajaat 0,1 km.

Kohteen kuvaus: Talon ja sillan välisellä rannalla oli palanutta kiveä ja vähän kvartsi-iskoksia sekä pari palaa rautakuonaa. Talon itäpuoliselta rannalta löytyi vain yksi kvartsi-iskos.

Lisäyksiä:

Kuhmo 163

Kuhmo
Katerma
Tervaniemi 3

Kohde: Kivikautinen asuinpaikka
Muinaisjäännösluokka (ehdotus): II/III
Muinaisjäännösluettelo numero: 192

Peruskartta: 4411 11 KATERMA 1974
Peruskoordinaatit: länsipää $x = 7109\ 70$, $y = 456\ 16$, $z = 159$
itápää $x = 7109\ 42$, $y = 456\ 82$
Yhtenäiskoordinaatit: länsipää $p = 7111\ 10$, $i = 602\ 50$,
 $k = 159$; itápää $p = 7110\ 84$, $i = 603\ 19$
Suunta ja etäisyys kirkosta: Länsilounaaseen 20,3 km

Kylä: Katerma

Alue:

Tila: Tervasalmi 20:3

Kiinteistötunnus: 290-404-0020-0003

Maanomistaja; maanomistajan osoite: Piirainen, Risto;
603 Tervasalmi, 88999 Kajaani

Aikaisemmat tiedot: -

Aikaisemmat löydöt: -

Inventointilöydöt: KM 26120:1 - 3, kvartssia.

Valokuvat: -

Sijainti ja maaston kuvaus: Kohde sijaitsee Ontojärven ja Nurmesjärven välisen Tervaniemen Nurmesjärven puoleisella etelärannalla, Katerman voimalaitoksesta 6,5 km itäkoilliseen, Tervasalmen uudesta sillasta itään. Paikalla on kivikkoinen, hiekkapohjainen ranta, jossa on myös melko kivettämiä kohtia. Yli kilometrin pituinen ja vain runsaat 0,2 km levyinen niemi on suurimmaksi osaksi raivattu pelloksi.

Kohteen kuvaus: Rannalta löytyi sieltä täältä palanutta kiveä ja joitain kvartsi-iskoksia, ensimmäiset noin 0,2 km ja viimeiset 0,9 km sillasta itään. Viimeiset kvartsit löytyivät kohdasta, johon oli tehty kesämökki lähelle rantaa. Lähellä niemen kärkeä oli kynnetty pelto, mutta siinä ei näkynyt mitään muinaisjäännöksen viittaavaa.

Lisäyksiä:

Kuhmo 164

Kuhmo
Katerma
Mulkkusaaret S

Kohde: Kivikautinen asuinpaikka
Muinaisjäännösluokka (ehdotus): II/III
Muinaisjäännösluettelo numero: 193

Peruskartta: 4413 02 RUUNAKANGAS 1975
Peruskoordinaatit: x = 7115 30, y = 461 05, z = 159
Yhtenäiskoordinaatit: p = 7116 90, i = 607 12, k = 159
Suunta ja etäisyys kirkosta: Länteen 15,2 km

Kylä: Katerma
Alue: Ontojärvi
Tila: Valtionmaa
Kiinteistötunnus: 290-893
Maanomistaja; maanomistajan osoite: Metsähallitus; Metsähallinnon Kuhmon hoitoalue, Kontiokatu 25, 88900 Kuhmo

Aikaisemmat tiedot: -
Aikaisemmat löydöt: -
Inventointilöydöt: KM 26121:1 - 3, kvartssia.
Valokuvat: Kainuun Museo 3349:25, ks. kuvaluettelo s. ja valokuvat s.

Sijainti ja maaston kuvaus: Kohde sijaitsee Ontojärven keskellä olevan avoimen selän itäosassa, Katerman voimalaitoksesta 11,6 km itäkoilliseen. Kyseessä on kahdesta vierekkäisestä Mulkkusaaresta eteläisempi. Saaren koko on nykyään noin 100 x 100 m, ennen säännöstelyä sen koko on ollut noin 200 x 100 m, varsinkin kaakossa on laaja hiekkainen veden syömä alue. Rannat ovat kivikkoiset, paikoin on näkyvissä myös kalliota. Saari kasvaa kookasta mäntyä.

Kohteen kuvaus: Kaakossa olevalta veden syömältä alueelta löytyi jonkin verran kvartssia.

Lisäyksiä:

Kuhmo 165

Kuhmo
Katerma
Mulkkusaaret N

Kohde: Kivikautinen asuinpaikka
Muinaisjäännösluokka (ehdotus): II/III
Muinaisjäännösluettelo numero: 194

Peruskartta: 4413 02 RUUNAKANGAS 1975
Peruskoordinaatit: $x = 7115\ 46$, $y = 461\ 10$, $z = 159$
Yhtenäiskoordinaatit: $p = 7117\ 08$, $i = 607\ 16$, $k = 159$
Suunta ja etäisyys kirkosta: Länteen 15,1 km

Kylä: Katerma

Alue: Ontojärvi

Tila: Valtionmaa

Kiinteistötunnus: 290-893

Maanomistaja; maanomistajan osoite: Metsähallitus; Metsähallinnon Kuhmon hoitoalue, Kontiokatu 25, 88900 Kuhmo

Aikaisemmat tiedot: -

Aikaisemmat löydöt: -

Inventointilöydöt: KM 26122:1, 2, kvartsia.

Valokuvat: Kainuun Museo 3349:25, 26, ks. kuvaluettelo s. ja valokuvat s.

Sijainti ja maaston kuvaus: Kohde sijaitsee Ontojärven keskellä olevan avoimen selän itäosassa, Katerman voimalaitoksesta 11,7 km itäkoilliseen. Kyseessä on kahdesta vierekkäisestä Mulkkusaaresta matalampi pohjoissaari. Sen koko on nykyään noin 120 x 70 m, ennen säännöstelyä koko on ollut noin 200 x 110 m. Saaren rannoilla on näin laajat vedensyömät alueet. Vanha rantaviiva on kivikkoinen, lännessä on näkyvisä kalliota. Saari kasvaa kuusta ja lehtipuuta.

Kohteen kuvaus: Saarten välisen salmen rannalla oli melko runsaasti kvartsi-iskoksia, muuten kvartsia oli siellä täällä saaren veden syömillä rannoilla, paitsi lännessä, jossa on avokalliota.

Lisäyksiä:

Kohde: Kivikautinen asuinpaikka
Muinaisjäännösluokka (ehdotus): II/III
Muinaisjäännösluettelo numero: 195

Peruskartta: 4413 02 RUUNAKANGAS 1975
Peruskoordinaatit: $x = 7116\ 40$, $y = 461\ 77$, $z = 159$
Yhtenäiskoordinaatit: $p = 7118\ 02$, $i = 607\ 80$, $k = 159$
Suunta ja etäisyys kirkosta: Länsiluoteeseen 14,6 km

Kylä: Katerma
Alue: Ontojärvi
Tila: Valtionmaa
Kiinteistötunnus: 290-893
Maanomistaja; maanomistajan osoite: Metsähallitus; Metsähallinnon Kuhmon hoitoalue, Kontiokatu 25, 88900 Kuhmo

Aikaisemmat tiedot: -
Aikaisemmat löydöt: -
Inventointilöydöt: KM 26123:1, 2, kvartsia.
Valokuvat: Kainuun Museo 3349:53, ks. kuvaluettelo s.
ja valokuvat s.

Sijainti ja maaston kuvaus: Kohde sijaitsee Ontojärven itäosassa, Katerman voimalaitoksesta 12,7 km itäkoilliseen ja runsaat 0,7 km Petäjäniemestä lounaaseen. Kyseessä on pieni, pääasiassa koivua ja vähän mäntyä kasvava noin 80 x 40 m kokoinen saari. Varsinkin itäpäästä säännöstely on kuluttanut saarta, alkuperäinen koko on ollut noin 160 x 80 m. Saaren rannat ovat kivikkoa ja hiekkaa, eteläranta on kalliota.

Kohteen kuvaus: Itäkärjen tuhotuneessa osassa oli hiekassa veden pyöristämää kvartsia, pohjoisrannan luoteisosassa oli myös muutama kunnollinen iskos.

Lisäyksiä:

Kohde: Kivikautinen asuinpaikka
Muinaisjäännösluokka (ehdotus): II/III
Muinaisjäännösluettelo numero: 196

Peruskartta: 4413 02 RUUNAKANGAS 1975
Peruskoordinaatit: $x = 7117\ 00$, $y = 461\ 90$, $z = 159$
Yhtenäiskoordinaatit: $p = 7118\ 65$, $i = 607\ 90$, $k = 159$
Suunta ja etäisyys kirkosta: Länsiluoteeseen 14,5 km

Kylä: Katerma
Alue: Ontojärvi
Tila: (yhteinen alue 878:17 ?)
Kiinteistötunnus: 290-878-0017
Maanomistaja; maanomistajan osoite:

Aikaisemmat tiedot: -
Aikaisemmat löydöt: -
Inventointilöydöt: KM 26124, kvartsia.
Valokuvat: Kainuun Museo 3349:42, ks. kuvaluettelo s.
ja valokuvat s.

Sijainti ja maaston kuvaus: Kohde sijaitsee Ontojärven itäosassa, Katerman voimalaitoksesta 13 km itäkoilliseen, vajaat 0,2 km Petäjäniemestä lounaaseen. Kyseessä on pieni, mäntymetsää kasvava kivikkorantainen saari. Itäosan mantereen puoleisessa rannassa on vähän hiekkaakin kiven väleissä. Länsipäässä on korkeahkoja kallioita. Saaren koko on noin 100 x 50 m, ennen säännöstelyä se on ollut noin 140 x 60.

Kohteen kuvaus: Itäosan mantereen puoleisen rannan hiekassa oli joitain iskoksia.

Lisäyksiä:

Kuhmo 168

Kuhmo

Katerma

Nurmelan Haukisaari

Kohde: Kivikautinen asuinpaikka?

Muinaisjäännösluokka (ehdotus): II/III

Muinaisjäännösluettelo numero: 197

Peruskartta: 4413 02 RUUNAKANGAS 1975

Peruskoordinaatit: $x = 7116\ 06$, $y = 462\ 33$, $z = 159$

Yhtenäiskoordinaatit: $p = 7117\ 73$, $i = 608\ 38$, $k = 159$

Suunta ja etäisyys kirkosta: Länsiluoteeseen 14,1 km

Kylä: Katerma

Alue: Ontojärvi

Tila: Nurmela 8:41

Kiinteistötunnus: 290-404-0008-0041

Maanomistaja; maanomistajan osoite: Immonen Kalle Olavi; PPA 4
Välitalo, 88900 Kuhmo

Aikaisemmat tiedot: -

Aikaisemmat löydöt: -

Inventointilöydöt: KM 26125:1, 2, kvartsia.

Valokuvat: -

Sijainti ja maaston kuvaus: Kohde sijaitsee Ontojärven itäosassa, Katerman voimalaitoksesta 13,1 km itäkoilliseen ja 0,7 km Petäjäniemestä lounaaseen. Kyseessä on saari, jonka alkuperäinen koko on ollut noin 340 x 170 m, säännöstely on tuhonnut sitä niin, että sen nykyinen koko on noin 220 x 120 m, lisäksi saaren aluperäinen länsikärki on nyt korkean veden aikana erillisenä, 60 x 20 m kokoisena luotona. Myös itärantaa säännöstelu on tuhonnut melko laajalti. Saari kasvaa pääasiassa kuusimetsää, luotona olevalla länsikärjellä kasvaa heinää ja pientä koivua.

Kohteen kuvaus: Saaren rannoilla on siellä täällä jokunen kvartsi, parhaat ovat läntisen luodon koillisrannalla.

Lisäyksiä:

Kuhmo 169

Kuhmo
Katerma
Lokkiluoto

Kohde: Kivikautinen asuinpaikka?
Muinaisjäännösluokka (ehdotus): III
Muinaisjäännösluettelo numero: -

Peruskartta: 4413 02 RUUNAKANGAS 1975
Peruskoordinaatit: $x = 7115\ 50$, $y = 463\ 89$, $z = 159$
Yhtenäiskoordinaatit: $p = 7117\ 24$, $i = 606\ 95$, $k = 159$
Suunta ja etäisyys kirkosta: Länteen 12,4 km

Kylä: Katerma
Alue: Ontojärvi
Tila: (Yhteinen alue 876:23 ?)
Kiinteistötunnus: (290-876-0023 ?)
Maanomistaja; maanomistajan osoite:

Aikaisemmat tiedot: -
Aikaisemmat löydöt: -
Inventointilöydöt: KM 26126, kvartsia.
Valokuvat: Kainuun Museo 3349:43, ks. kuvaluettelo s.
ja valokuvat s.

Sijainti ja maaston kuvaus: Kohde sijaitsee Ontojärven itäosassa, Katerman voimalaitoksesta 14,3 km itäkoilliseen, Merjanselän länsireunassa, Rasinsaaren ja Halosen välissä. Kyseessä on alunperin ilmeisesti noin 110 x 60 m kokoinen saari, jonka säännöstely on tuhonnut kahdeksi erilliseksi kallioluodoksi. Eteläisemmän koko on noin 20 x 10 m, sillä kasvaa heinää sekä pientä koivua ja pensaikkoa. Pohjoisempi on suurempi ja korkeampi, sen koko on noin 30 x 40 m. Sillä kasvaa pari mäntyä ja koivua, katajaa sekä varpuja ja heinää. Luotojen välissä on vedensyömää kivikkoa, jossa on vähän hiekkaa.

Kohteen kuvaus: Luotojen välisessä kivikossa oli joitain epämääräisiä kvartsinpaloja.

Lisäyksiä:

Kuhmo 170

Kuhmo
Katerma
Rasinsaari

Kohde: Kivikautinen asuinpaikka
Muinaisjäännösluokka (ehdotus): II/III
Muinaisjäännösluettelo numero: 198

Peruskartta: 4413 02 RUUNAKANGAS 1975
Peruskoordinaatit: $x = 7115\ 80$, $y = 463\ 86$, $z = 159$
Yhtenäiskoordinaatit: $p = 7117\ 55$, $i = 609\ 90$, $k = 159$
Suunta ja etäisyys kirkosta: Länteen 12,5 km

Kylä: Katerma
Alue: Ontojärvi
Tila: Merjanniemi 35:40
Kiinteistötunnus: 290-404-0035-0040
Maanomistaja; maanomistajan osoite: Valtonen, Kaarle Johannes;
PPA 4 Merjanniemi, 88900 Kuhmo

Aikaisemmat tiedot: -
Aikaisemmat löydöt: -
Inventointilöydöt: KM 26127, kvartsia.
Valokuvat: Kainuun Museo 3349:44, ks. kuvaluettelo s.
ja valokuvat s.

Sijainti ja maaston kuvaus: Kohde sijaitsee Ontojärven itäosassa, Merjanselän länsilaidalla, Katerman voimalaitoksesta 14,3 km itäkoilliseen ja 0,7 km Petäjänniemestä etelään. Kyseessä on noin 300 x 200 m kokoinen saari. Saaren rannat ovat kivikkoa, paikoin rannoilla on upottavaa veden syömää hienoa hiekkaa/savea. Saari kasvaa pääasiassa tiheää kuusimetsää. Saaren länsipuolella on pieni kallioluoto, joka jäi kovan tuulen vuoksi käymättä.

Kohteen kuvaus: Saaren rannoilla oli siellä täällä epämääräistä kvartsia. Vasikkasaarta vastapäätä olevalta pohjoisrannalta löytyi jonkin verran selviä iskoksia.

Lisäyksiä:

Kuhmo 171

Kuhmo
Katerma
Vasikkasaari

Kohde: Kivikautinen asuinpaikka
Muinaisjäännösluokka (ehdotus): II/III
Muinaisjäännösluettelo numero: 199

Peruskartta: 4413 02 RUUNAKANGAS 1975
Peruskoordinaatit: $x = 7116\ 10$, $y = 464\ 02$, $z = 159$
Yhtenäiskoordinaatit: $p = 7117\ 83$, $i = 610\ 06$, $k = 159$
Suunta ja etäisyys kirkosta: Länsiluoteeseen 14,6 km

Kylä: Katerma
Alue: Ontojärvi
Tila: Valtionmaa; länsikärki: Rikkaniemi 35:1
Kiinteistötunnus: 290-893; 290-404-0035-0001
Maanomistaja; maanomistajan osoite: Metsähallitus; Metsähallinnon Kuhmon hoitoalue, Kontiokatu 25, 88900 Kuhmo.
Ohtonen Reino Ilmari; PPA 4 Rikkaniemi, 88900 Kuhmo

Aikaisemmat tiedot: -
Aikaisemmat löydöt: -
Inventointilöydöt: KM 26128:1 - 5, kvartssia.
Valokuvat: Kainuun Museo 3349:44, 45, ks. kuvaluettelo s. ja valokuvat s.

Sijainti ja maaston kuvaus: Kohde sijaitsee Ontojärven itäosassa, Merjanselän luoteisreunassa, Katerman voimalaitoksesta 14,6 km itäkoilliseen ja Petäjäniemestä 0,5 km etelään. Kyseessä on 160 x 30 m kokoinen saari, josta säännöstely on tuhonnut suurimman osan, alkuperäinen koko on ollut noin 340 x 60 m. Varsinkin itäpää on pahoin tuhuotunut. Rannat ovat kivikkoa ja hiekkaa. Saari kasvaa itäpäässä koivua sekä heinää ja lännessä havupuuta.

3

Kohteen kuvaus: Vasikasaaren rannoilla oli siellä täällä kvartsi-iskoksia, eniten lounaassa, Rasinsaarta vastapäätä. Itäpään laajalla vedensyömällä alueella oli neljä kasaa palaneelta vaikuttavia kiviä, ne olivat ilmeisesti tulisijan jäännöksiä. Alue oli muuten miltei kivetön. Kivikasojen halkaisijat olivat 1 m, 1 m, 1,2 m ja 2 m. Ympärillä ei ollut mitään löytöjä.

Lisäyksiä:

Kuhmo 172

Kuhmo
Katerma
Merjanniemi

Kohde: Kivikautinen asuinpaikka?

Muinaisjäännösluokka (ehdotus): (II/)III

Muinaisjäännösluettelo numero: 200

Peruskartta: 4413 02 RUUNAKANGAS 1975

Peruskoordinaatit: x = 7116 45, y = 465 35, z = 159

Yhtenäiskoordinaatit: p = 7118 25, i = 611 37, k = 159

Suunta ja etäisyys kirkosta: Länsiluoteeseen 16 km

Kylä: Katerma

Alue: Ontojärvi

Tila: Kotiranta 35:5

Kiinteistötunnus: 290-404-0035-0005

Maanomistaja; maanomistajan osoite: Valtonen Niilo Seppo;
PPA 4 Kotiranta, 88900 Kuhmo

Aikaisemmat tiedot: -

Aikaisemmat löydöt: -

Inventointilöydöt: KM 26129:1 - 4, kvartsia.

Valokuvat: -

Sijainti ja maaston kuvaus: Kohde sijaitsee Ontojärven itärannalla, Siikalahden suulla olevalla Merjanniemellä, Katerman voimalaitoksesta 11 km länsiluoteeseen. Merjanniemi on vajaan puolen kilometrin pituinen ja tyvestään 0,3 km leveä niemi. Sen pohjoisranta on matalaa savipohjaista kivikkoa, kärki on veden liikuttelemaa hiekkaa. Etelärannalla hietikko muuttuu lännessä olevaa Kotirannan taloa kohti kivikoksi. Niemi kasvaa pääasiassa pensaikkoa, Kotirannan talon ympäristö on peltoa.

Kohteen kuvaus: Niemen etelärannalla, 350 m Kotirannan talosta kaakkoon oli jonkin verran hieman epämääräiseltä vaikuttavaa kvartssia. Länteen, kohti Kotirantaa mentäessä oli rantakivikossa joitain yksittäisiä kvartseja. Rantaa ei ehditty tarkastaa taloa pitemmälle. Myös pohjoisrannalla, noin 100 m niemen tyvestä oli joitain varsin epämääräisiä kvartseja.

Lisäyksiä:

26
Kuhmo 173

Kuhmo
Katerma
Peltola

Kohde: Kivikautinen asuinpaikka

Muinaisjäännösluokka (ehdotus): II

Muinaisjäännösluettelo numero: 201

Peruskartta: 4413 02 RUUNAKANGAS 1975

Peruskoordinaatit: lounaispää $x = 7116\ 02$, $y = 465\ 45$, $z = 160$

koillispää $x = 7116\ 04$, $y = 465\ 65$,

Yhtenäiskoordinaatit: lounaispää $p = 7118\ 82$, $i = 611\ 45$,

$k = 160$; koillispää $p = 7118\ 85$, $i = 611\ 64$

Suunta ja etäisyys kirkosta: Länsiluoteeseen 11 km

Kylä: Katerma

Alue: Siikalahti

Tila: Peltola 133:14

Kiinteistötunnus: 290-404-0133-0014

Maanomistaja; maanomistajan osoite: Piirainen Niilo Roopertti;

PPA 4 Siikalahti Peltola, 88900 Kuhmo

Aikaisemmat tiedot: -

Aikaisemmat löydöt: -

Inventointilöydöt: KM 26130:1 - 9, rautaesineen katkelmia (nykyaikaisia?), kivilajiesineen katkelma, kvartssia, palanutta luuta.

Valokuvat: Kainuun Museo 3349:28 - 31, 58, ks. kuvaluettelo s. ja valokuvat s.

Sijainti ja maaston kuvaus: Kohde sijaitsee Ontojärven itäosassa olevan Siikalanden rannalla, Katerman voimalaitoksesta 16,4 km ja Merjan talosta 0,7 km itäkoilliseen. Kyseessä on Härkösärkän lounaispuolella oleva hiekkaranta.

Kohteen lounaispää on vetisen suon laidassa. Maasto on täällä suoperäistä mäntymetsää. Koillista kohti maa nousee ja muuttuu kuivaksi mäntykankaaksin, välissä on matalampia suoperäisiäkin kohtia. Maaperä on

kivetäntä hiekkaa ja ranta on pahoin säännöstelyn kuluttama. Kainuun vesi ja ympäristöpiiri yritti parhallaan istuttaa ruohoa ja pajuja rantaan kuluminen estämiseksi. Kohteen pituus on noin 200 m.

Kohteen kuvaus: Lounaispäässä oli rantahiekassa runsaasti palanutta kiveä ja kvartsi-iskoksia 40 x 5 m alalla. Joukossa oli myös kaksi iältään erävarmaa rautaesi-
nettä.

Kohteen keskivaiheilla oli rantatörmässä puoliksi veden syömä pieni tervahauta. Sen kohdalla oli rantahiekassa 30 m matkalla kvartsia ja palanutta kiveä. Sortuneen rantatörmän profiilissa oli aluperäisen maanpinnan kohdalla punertavaa hiekkaa ja palaneita luunsiruja. Suurin osa törmästä oli syöpynyt turpeen alta siten, että se oli jäänyt turpeen peittoon.

Koillispäässä oli veden pahoin syömä korkea törmä, jonka juureen vesipiiri yritti istuttaa pajua. Pajujen länsipuolella oli palanutta kiveä ja kvartsia noin 40 m matkalla. Istutukset peittivät löytöalueen koillispään.

Asuinpaikka on kohteen ainakin jonkin verran kohteen koillisosassa jäljellä.

Lisäyksiä:

Kohde: Kivikautinen asuinpaikka

Muinaisjäännösluokka (ehdotus): II

Muinaisjäännösluettelo numero: 202

Peruskartta: 4413 02 RUUNAKANGAS 1975

Peruskoordinaatit: x = 7117 06, y = 465 72, z = 160

Yhtenäiskoordinaatit: p = 7118 88, i = 611 72, k = 160

Suunta ja etäisyys kirkosta: Länsiluoteeseen 10,8 km

Kylä: Katerma

Alue: Siikalampi

Tila: Oksala 133:15

Kiinteistötunnus: 290-404-0133-0015

Maanomistaja; maanomistajan osoite: Heikkinen Reijo Pentti ja Irja Anneli; PPA 4 Kuusikko, 88900 Kuhmo. Kohde sijaitsee tilasta erotetulla kesämökkitontilla nimeltä Harjuranta. Sen omistaa Unto Heikura, os. Metsäkatu 18, 88900 Kuhmo.

Aikaisemmat tiedot: -

Aikaisemmat löydöt: -

Inventointilöydöt: KM 26131, kvartsia.

Valokuvat: Kainuun Museo 3349:28, 29, 58, ks. kuvaluettelo s. ja valokuvat s.

Sijainti ja maaston kuvaus: Kohde sijaitsee Ontojärven itäosassa olevan Siikalahden luoteisrannalla, Härkösarokan lounaispäässä vastapäätä Siikaniemeä, Katerman voimalaitoksesta 16,6 km ja Merjan talosta runsaat 0,8 km itäkoilliseen.

Särökän pään ja sen lounaispuolella olevan kumpareen kohdalla on maastossa hieman matalampi kohta ja rannassakin on hieman tasannetta. Muualla maa nousee jyrkästi heti nykyisestä korkeimman veden aikaisesta vesirajasta. Maaperä on kivetöntä hienoa hiekkaa ja ranta on pahoin säännöstelyn kuluttama. Kainuun vesi

ja ympäristöpiiri yritti parhallaan istuttaa ruohoa ja pajuja rantaan kulumisen estämiseksi. Rannassa olevat harjanteet kasvavat mäntyä, kauempana kasvilisuus muuttuu suoperäiseksi.

Kohteen kuvaus: Särkän pään kohdalta rannasta löytyi jonkin verran palanutta kiveä ja kvartsi-iskoksia.

Lisäyksiä:

Kuhmo 175

Kuhmo
Katerma
Oksala

Kohde: Kivikautinen asuinpaikka

Muinaisjäännösluokka (ehdotus): II/III

Muinaisjäännösluettelo numero: 203

Peruskartta: 4413 02 RUUNAKANGAS 1975

Peruskoordinaatit: $x = 7117\ 54$, $y = 466\ 23$, $z = 159$

Yhtenäiskoordinaatit: $p = 7119\ 40$, $i = 612\ 21$, $k = 159$

Suunta ja etäisyys kirkosta: Länsiluoteeseen 10,6 km

Kylä: Katerma

Alue: Siikalahti

Tila: Oksala 133:15

Kiinteistötunnus: 290-404-0133-0015

Maanomistaja; maanomistajan osoite: Heikkinen Reijo Pentti ja
Irja Anneli; PPA 4 Kuusikko, 88900 Kuhmo

Aikaisemmat tiedot: -

Aikaisemmat löydöt: -

Inventointilöydöt: KM 26132, kvartsia.

Valokuvat: Kainuun Museo 3349:24, ks. kuvaluettelo s.
ja valokuvat s.

Sijainti ja maaston kuvaus: Kohde sijaitsee Ontojärven itäosassa olevan Siikalahden luoteisrannalla, Katerman voimalaitoksesta 17,2 km itäkoilliseen ja Merjan talosta 1,5 koilliseen.

Siikalahden luoteisranta on suurimmaksi osaksi suope-
räistä maata, paikoin rannassa on korkeita mäntymet-
sää kasvavia harjanteita. Maaperä on kivetöntä hienoa
hiekkaa. siksi rannat ovat pahoin säännöstelyn ku-
luttamat.

Koillisrannan kesivaiheilla olevan Härkösärkän ja
lahden pohjukan välissä on molemmin puolin suon ra-

joittama kuiva kohta. Maasto on matalaa ja kasvaa sekametsää sekä heinikkoa. Kauempana rannasta maa nousee kuivaksi mäntykankaaksi, siellä on myös tervahaudan pohja.

Kohteen kuvaus: Rantahiekassa suunnilleen tervahaudan kohdalla oli kaksi kivettyä tulisijaa sekä muutamia yksittäisiä kvartsinpaloja.

Lisäyksiä:

Kuhmo 176

Kuhmo
Katerma
Vaskiniemi

Kohde: Kivikautinen asuinpaikka
Muinaisjäännösluokka (ehdotus): III
Muinaisjäännösluettelo numero: -

Peruskartta: 4413 02 RUUNAKANGAS 1975
Peruskoordinaatit: $x = 7117\ 70$, $y = 466\ 53$, $z = 159$
Yhtenäiskoordinaatit: $p = 7119\ 56$, $i = 612\ 50$, $k = 159$
Suunta ja etäisyys kirkosta: Länsiluoteeseen 10,3 km

Kylä: Katerma
Alue: Siikalahti
Tila: Oksala 133:15
Kiinteistötunnus: 290-404-0133-0015
Maanomistaja; maanomistajan osoite: Heikkinen Reijo Pentti ja
Irja Anneli; PPA 4 Kuusikko, 88900 Kuhmo

Aikaisemmat tiedot: -
Aikaisemmat löydöt: -
Inventointilöydöt: KM kvartsia
Valokuvat: Kainuun Museo 3349:23, ks. kuvaluettelo s.
ja valokuvat s.

Sijainti ja maaston kuvaus: Kohde sijaitsee Ontojärven itäosassa olevan Siikalahden luoteisrannalla, Katerman voimalaitoksesta 17,6 km itäkoilliseen ja Oksalan talosta runsaat 0,7 km etelälounaaseen.

Siikalahden luoteisrannan tyvessä on vetinen suo. Se erottaa mantereesta nykyisin korkean veden aikana luotona olevan niemenkärjen, nimeltä Vaskiniemi. Niemi on valtaosaltaan hiekkaa, jonkin verran varsinkin kärjessä on kivikkoa. Keskellä on muutaman metrin levyinen ja parin kymmenen metrin pituinen vyöhyke, jossa kasvaa pieniä mäntyjä, koivua, katajaa ja heinää. Niemi näytti vähitellen tuhoutuvan kokonaan.

Kohteen kuvaus: Etelärannan hiekassa oli vähän kvartsia

Lisäyksiä: Vaskisaarella (=Vaskiniemessä) on aarre, jonka saa ajamalla sinne yksiöisellä varsalla yksiöistä jättä pitkin yksiöinen koivu aisana. Tämän kertoi Siikalahden ja Kuhmon välisen tien varrella Kuusikossa, vastapäätä Peltolaa asuva Eino Piirainen, ikä ehkä runsaat 60 vuotta.

Kuhmo 177

Kuhmo
Katerma
Kotaniemi

Kohde: Esihistoriallinen asuinpaikka,
raudanvalmistuspaikka

Muinaisjäännösluokka (ehdotus): II/III

Muinaisjäännösluettelo numero: 204

Peruskartta: 4413 02 RUUNAKANGAS 1975

Peruskoordinaatit: länsipää $x = 7117\ 81$, $y = 466\ 60$, $z = 159$
itäpää $x = 7117\ 83$, $y = 466\ 90$

Yhtenäiskoordinaatit: länsipää $p = 7119\ 67$, $i = 612\ 56$,
 $k = 159$; itäpää $p = 7119\ 70$, $i = 612\ 88$

Suunta ja etäisyys kirkosta: Länsiluoteeseen 10,0 km

Kylä: Katerma

Alue: Siikalahti

Tila: Kotalahti 133:5

Kiinteistötunnus: 290-404-0133-0005

Maanomistaja; maanomistajan osoite: Heikkinen Reijo Pentti ja
Irja Anneli; PPA 4 Kuusikko, 88900 Kuhmo

Aikaisemmat tiedot: -

Aikaisemmat löydöt: - 26134

Inventointilöydöt: KM kiviesineen katkelma, kvartssia, pala-
nutta luuta, rautakuonaa

Valokuvat: Kainuun Museo 3349:21, 22, 59, 60, ks. kuvaluettelo
s. ja valokuvat s.

Sijainti ja maaston kuvaus: Kohde sijaitsee Ontojärven
itäosassa olevan Siikalahden pohjukkaan laskevan
Simunanpuron suun länsipuolella, Katerman voimalai-
toksesta 17,9 km itäkoilliseen ja Oksalan talosta 0,6
km etelälounaaseen.

Kohteen länsipää on Vaskilahdessa olevan vetisen suon
itäreunassa. Paikalla on kesämökki ja siihen liitty-
viä muita rakennuksia. Mökin edustalla on hiekka-
rantaa . Sen jälkeen seuraa kivikkoranta. Rannassa on
kaksi pientä hiekkaista lahdelmaa, joista läntisemmän
rannalla on iskoksia. Niemen kärjessä on myös melko

kivettämiä kohtia. Simunanporon puoleinen itäranta on taas kivikkoinen. Niemen kärjessä on metrin korkuinen rantatörmä. Kotaniemi kasvaa mäntymetsää, niemen kärkeä pensaikkoa. Kohteen pituus on noin 0,4 km.

Kohteen kuvaus: Lännessä olevan mökin edustan hiekkarannassa oli vähän palanutta kiveä ja kvartsi-iskosia. Siitä itään olevasta kivikkorannasta löytyi sieltä täältä joku yksittäinen kvartsi-iskos, läntisemmän lahdelman rannalla iskoksia oli melko paljon.

Niemen kärjessä olleessa melko kivettömässä kohdassa oli n 1,5 m läpimittaisella alalla melko paljon rautakuonaa sekä kvartsi-iskoksia ja palanutta luuta, lisäksi löytyi pieni saviastian pala. Rautakuonan löytöpaikan lähetyvillä ei niemessä näkynyt muuta raudan valmistukseen liittyvää, esim. miilukuoppia. Itärannalla oli vielä joitain epämääräisiä kvartsinpaloja sekä palaneen näköisiä kiviä.

Lisäyksiä:

Kuhmo 178

Kuhmo

Katerma

Simunanpuron suu

Kohde: Kivikautinen asuinpaikka?

Muinaisjäännösluokka (ehdotus): II/III

Muinaisjäännösluettelo numero: 205

Peruskartta: 4413 02 RUUNAKANGAS 1975

Peruskoordinaatit: x = 7117 78, y = 466 92, z = 159

Yhtenäiskoordinaatit: p = 7119 64, i = 612 89, k = 159

Suunta ja etäisyys kirkosta: Länsiluoteeseen 10,0 km

Kylä: Katerma

Alue: Siikalahti

Tila: Uutela 3:8

Kiinteistötunnus: 290-404-0003-0008

Maanomistaja; maanomistajan osoite: Karpinen Toivo Aukusti;

PPA 4 Siikalahti, 88900 Kuhmo. Karppinen Matti Eemeli; Rajakatu 31, 88900 Kuhmo. Anttila Mari Kustaava; 07820 Porlammi.

Aikaisemmat tiedot: -

Aikaisemmat löydöt: -

Inventointilöydöt: KM 26135, kvartsia.

Valokuvat: -

Sijainti ja maaston kuvaus: Kohde sijaitsee Ontojärven itäosassa olevan Siikalahden pohjukkaan laskevan Simunanpuron suun itärannalla, Katerman voimalaitoksesta 10,0 km länsiluoteeseen ja runsaat 0,6 km peruskarttaan merkitystä Oksalan talosta eteläkaakkoon. Kyseessä on n 60 x 20 m kokoinen kumpare, jonka säännöstely on erottanus mantereesta. Se kasvaa kuusta ja lehtipuuta sekä kanervaa ja suopursua.

Kohteen kuvaus: Länsirannalla hiekkapohjaisessa kivikossa oli pari yksittäistä kvartsi-iskosta.

Lisäyksiä:

Kohde: Kivikautinen asuinpaikka?
Muinaisjäännösluokka (ehdotus): II/III
Muinaisjäännösluettelo numero:

Peruskartta: 4413 02 RUUNAKANGAS 1975
Peruskoordinaatit: $x = 7117\ 53$, $y = 467\ 10$, $z = 159$
Yhtenäiskoordinaatit: $p = 7119\ 42$, $i = 613\ 07$, $k = 159$
Suunta ja etäisyys kirkosta: Länsiluoteeseen 9,7 km

Kylä: Katerma
Alue: Siikalahti
Tila: Uutela 3:8
Kiinteistötunnus: 290-404-0003-0008
Maanomistaja; maanomistajan osoite:

Aikaisemmat tiedot: -
Aikaisemmat löydöt: -
Inventointilöydöt: KM 26136, kvartsia.
Valokuvat: Kainuun Museo 3349:33, ks. kuvaluettelo s.
ja valokuvat s.

Sijainti ja maaston kuvaus: Kohde sijaitsee Ontojärven itäosassa olevan Siikalahden itärannalla, Katerman voimalaitoksesta 18,0 km itäkoilliseen ja kilometri peruskarttaan merkitystä Uutelan talosta etelään. Paikalla on matala hiekkaranta, jonka takana on pientä sekametsää kasvava suo.

Kohteen kuvaus: Hiekassa oli muutama yksittäinen kvartsi-iskos.

Lisäyksiä:

Kuhmo 180

Kuhmo
Katerma
Lehtosaari

Kohde: Kivikautinen asuinpaikka?

Muinaisjäännösluokka (ehdotus): (II)/III

Muinaisjäännösluettelo numero: -

Peruskartta: 4413 02 RUUNAKANGAS 1975

Peruskoordinaatit: x = 7117 14, y = 466 13, z = 159

Yhtenäiskoordinaatit: p = 7118 99, i = 612 42, k = 159

Suunta ja etäisyys kirkosta: Länsiluoteeseen 10,2 km

Kylä: Katerma

Alue: Siikalampi

Tila: Kylmä 14:19

Kiinteistötunnus: 290-404-0014-0019

Maanomistaja; maanomistajan osoite: Hiltunen Viljo; PPA 4
Kylmä, 88900 Kuhmo

Aikaisemmat tiedot: -

Aikaisemmat löydöt: -

Inventointilöydöt: KM 26136, kvartsia.

Valokuvat: -

Sijainti ja maaston kuvaus: Kohde on Ontojärven itäosassa olevassa Siikalahdessa, Katerman voimalaitoksesta 17,3 km itäkoilliseen sijaitseva Lehtosaari. Se on alunperin ollut noin 380 x 260 m kokoinen saari, nykyisin siitä on korkean veden aikaan kuivilla 40 m läpimittainen pientä koivua ja heinää kasvava alue.

Kohteen kuvaus: Länsirannalla oli pari yksittäistä iskosta.

Lisäyksiä:

Kohde: Kivikautinen asuinpaikka
Muinaisjäännösluokka (ehdotus): II/III
Muinaisjäännösluettelo numero: 207

Peruskartta: 4413 02 RUUNAKANGAS 1975
Peruskoordinaatit: $x = 7117\ 08$, $y = 466\ 06$, $z = 159$
Yhtenäiskoordinaatit: $p = 7118\ 91$, $i = 612\ 06$, $k = 159$
Suunta ja etäisyys kirkosta: Länsiluoteeseen 10,6 km

Kylä: Katerma
Alue: Siikalahti
Tila: Siikalahti 2:7, Kylmä 14:19
Kiinteistötunnus: 290-404-0002-0007, 290-404-0014-0019
Maanomistaja; maanomistajan osoite: Siikalahti: Piirainen
Matti Kalevi; PPA 4 Siikalahti, 88900 Kuhmo.
Kylmä: Hiltunen Viljo; PPA 4 Kylmä, 88900 Kuhmo

Aikaisemmat tiedot: -
Aikaisemmat löydöt: -
Inventointilöydöt: KM 26138:1, 2, kvartsia.
Valokuvat: Kainuun Museo 3349:28, ks. kuvaluettelo s.
ja valokuvat s.

Sijainti ja maaston kuvaus: Kohde on Ontojärven itäosassa olevassa Siikalahdessa, Katerman voimalaitoksesta 16,9 itäkoilliseen sijaitseva Honkinen niminen saari. Saaren nykyinen koko on noin 120 x 70 m, ennen säännöstelyä se on ollut noin 210 x 80 m suuruinen. Jäljelle jäänyt osa on korkeahko, se kasvaa mäntyä ja vähän koivua, rannat ovat kivikkoa, varsinkin pohjoisrannalla on myös hiekkaa ja etelärannalla savea.

Kohteen kuvaus: Etelärannalla oli joitain kvartsi-iskoksia, samoin pohjoisrannan hietikolla pienellä alalla.

Lisäyksiä: Siikalahden ja Kuhmon välisen tien varrella Kuusi-

kossa, vastapäätä Peltolaa asuva Eino Piirainen, jonka ikä on ehkä runsaat 60 vuotta kertoi, että Honkisessa on vanhoja kuoppia. Niitä ei inventoinnissa huomattu, ehkä siksi, ettei niitä osattu etsiä.

Kuhmo 182

Kuhmo
Katerma
Siikaniemi W

Kohde: Kivikautinen asuinpaikka
Muinaisjäännösluokka (ehdotus): II/III
Muinaisjäännösluettelo numero: 208

Peruskartta: 4413 02 RUUNAKANGAS 1975
Peruskoordinaatit: eteläpää $x = 7116\ 87$, $y = 465\ 90$, $z = 159$
pohjoispää $x = 7116\ 77$, $y = 465\ 80$
Yhtenäiskoordinaatit: eteläpää $p = 7118\ 70$, $i = 611\ 90$,
 $k = 159$; pohjoispää $p = 7118\ 60$, $i = 611\ 81$
Suunta ja etäisyys kirkosta: Länsiluoteeseen 10,8 km

Kylä: Katerma
Alue: Siikalahti
Tila: Siikalahti 2:7
Kiinteistötunnus: 290-404-0002-0007
Maanomistaja; maanomistajan osoite: Piirainen Matti Kalevi;
PPA4 Siikalahti, 88900 Kuhmo

Aikaisemmat tiedot: -
Aikaisemmat löydöt: -
Inventointilöydöt: KM 26139:1, 2, kvartsia.
Valokuvat: Kainuun Museo 3349:28, ks. kuvaluettelo s.
ja valokuvat s.

Sijainti ja maaston kuvaus: Kohde sijaitsee Ontojärven itäosassa olevan Siikalahden suussa, Siikaniemen länsikärjessä, Katerman voimalaitoksesta 16,5 km itäkoilliseen.

Siikaniemi on kilometrin pituinen ja leveimmillään vajaan parin sadan metrin levyinen, itäkaakko-länsiluode -suuntainen saari poikittain Siikalahden suulla. Säännöstely on tuhonnut saarta, nimestä päätellen se on alunperin ollut idässä kiinni mantereessa.

Lännessä Siikaniemi on ollut noin 0,2 km nykyistä

pitempi, näin Siikalahti on ollut yhteydessä Ontojär-
veen vain runsaat 0,1 km leveän, Siikaniemen luo-
teispään ja Härkösrän lounaispään välisen salmen
kautta.

Siikaniemen eteläranta on kivikkoinen, sen edustalla
on avoin järvenselkä. Saari kasvaa pääasiassa mäntyä,
länsipäässä, samoin keskiosassa on suoperäinen, pie-
nehköä koivua kasvava alue. Saaren pohjoisranta on
hyvin matala ja lietteinen.

Kohteen kuvaus: Siikaniemen etelä ja pohjoisrantojen länsi-
päässä oli jonkin verran kvartssia. Länsikärjestä
löydöt puuttuivat, mutta siitä saari oli pahoin tu-
hoitunut.

Lisäyksiä:

Kuhmo 183

Kuhmo
Siikaniemi S
Katerma

Kohde: Kivikautinen asuinpaikka
Raudanvalmistuspaikka

Muinaisjäännösluokka (ehdotus): II/III

Muinaisjäännösluettelo numero: 209

Peruskartta: 4413 02 RUUNAKANGAS 1975

Peruskoordinaatit: x = 7116 58, y = 466 17, z = 159

Yhtenäiskoordinaatit: p = 7118 42, i = 612 20, k = 159

Suunta ja etäisyys kirkosta: Länsiluoteeseen 10,3 km

Kylä: Katerma

Alue: Siikalahti

Tila: Simola 14:15; Siikaniemi 14:16

Kiinteistötunnus: 290-404-0014-0015; 290-404-0014-0016

Maanomistaja; maanomistajan osoite: Simola ja Siikaniemi:

Pääkkönen Juho Heikki; Piiliontie 28, 88900 Kuhmo.

Aikaisemmat tiedot: -

Aikaisemmat löydöt: -

Inventointilöydöt: KM 26140:1 - 4, kvartssia, rautakuonaa.

Valokuvat: Kainuun Museo 3349:20, 61, ks. kuvaluettelo s.
ja valokuvat s.

Sijainti ja maaston kuvaus: Kohde sijaitsee Ontojärven itäosassa olevan Siikalahden suussa, Siikaniemen etelärannan keskivaiheilla, Katerman voimalaitoksesta 16,5 km itäkoilliseen.

Siikaniemi on kilometrin pituinen ja leveimmillään vajaan parin sadan metrin levyinen, itäkaakko-länsiluode -suuntainen saari poikittain Siikalahden suulla. Säännöstely on tuhonnut saarta, nimestä päätellen se on alunperin ollut idässä kiinni mantereessa. Lännessä Siikaniemi on ollut noin 0,2 km nykyistä pitempi, näin Siikalahti on ollut yhteydessä Ontojärveen vain runsaat 0,1 km leveään, Siikaniemen luoteispään ja Härkösätkän lounaispään välisen salmen kautta.

Siikaniemen eteläranta on kivikkoinen, sen edustalla on avoin järvenselkä. Saari kasvaa pääasiassa mäntyä, keskivaiheilla on suoperäinen, pienehköä koivua kasvava alue. Saaren pohjoisranta on hyvin matala ja lietteinen.

Kohteen kuvaus: Noin 0,6 km saaren länsikärjestä oli etelärannalla 17 m matkalla rautakuonaa. Samalla alueella oli myös kvartsi-iskoksia. Saari kasvoi tällä kohtaa pientä koivua. Maastossa ei näkynyt mitään raudanvalmistukseen liittyviä jäännöksiä, kuten miilukuoppia. Noin 0,1 km lännempänä oli jo joitain epä-määräisiä kvartseja.

Mainittakoon, että lietteiseltä pohjoisrannalta löytyi pari yksittäistä iskosta. Niiden perusteella ei kuitenkaan katsottu aiheelliseksi erottaa omaa kohdetta.

Lisäyksiä:

Kohde: Kivikautinen asuinpaikka?
Muinaisjäännösluokka (ehdotus): III
Muinaisjäännösluettelo numero: -

Peruskartta: 4413 02 RUUNAKANGAS 1975
Peruskoordinaatit: x = 7116 28, y = 466 36, z = 159
Yhtenäiskoordinaatit: p = 7118 14, i = 612 48, k = 159
Suunta ja etäisyys kirkosta: Länsiluoteeseen 10 km.

Kylä: Katerma
Alue: Siikalahti
Tila: Kannasniemi 17:3
Kiinteistötunnus: 290-404-0017-0003
Maanomistaja; maanomistajan osoite: Oulujoki Oy; Malminkatu
16, 00100 Helsinki

Aikaisemmat tiedot: -
Aikaisemmat löydöt: -
Inventointilöydöt: KM 26141:1, 2, kvartsia, hioin (uudenaik.).
Valokuvat: Kainuun Museo 3349:46, ks. kuvaluettelo s.
ja valokuvat s.

Sijainti ja maaston kuvaus: Kohde on Ontojärven itäosassa, Katerman voimalaitoksesta 17 km itäkoilliseen sijaitseva pieni luoto Siikalahden suulla, Siikaniemen edustalla, avoimen järvenselän äärellä. Luodon läpimitta on nykyisin 20 - 30 m, ennen säännöstelyä sen koko on ollut 40 x 60 m. Se on kivikkorantainen, Siikaniemen puoleisella rannalla on hiekkaakin. Luoto kasvaa pientä lehtipuuta, varpuja ja heinää.

Kohteen kuvaus: Siikaniemen puoleisella rannalla oli joitain varsin epämääräisiä kvartseja sekä uudenaikaiselta vaikuttava hioinkivi.

Lisäyksiä:

Kuhmo 185

Kuhmo
Katerma
Mäntyniemi**Kohde:** Kivikautinen asuinpaikka?**Muinaisjäännösluokka (ehdotus):** (II/)III**Muinaisjäännösluettelo numero:** 210**Peruskartta:** 4413 02 RUUNAKANGAS 1975**Peruskoordinaatit:** länsipää $x = 7116\ 37$, $y = 466\ 73$, $z = 159$ itápää $x = 7115\ 95$, $y = 467\ 06$ **Yhtenäiskoordinaatit:** länsipää $p = 7118\ 23$, $i = 612\ 75$, $k = 159$; itápää $p = 7117\ 83$, $i = 613\ 11$ **Suunta ja etäisyys kirkosta:** Länsiluoteeseen 9,5 km**Kylä:** Katerma**Alue:** Ontojärvi**Tila:** Mäntyniemi 46:11, Peltola 133:14, Kannasniemi 17:3**Kiinteistötunnus:** 290-404-0046-0011, 290-404-0133-0014,

290-404-0017-0003

Maanomistaja; maanomistajan osoite: Mäntyniemi: PiirainenLauri Oskari; PPA4 Mäntyniemi, 88900 Kuhmo. Peltola:
Piirainen Niilo Roopertti; PPA 4 Siikalampi Peltola,
88900 Kuhmo. Kannasniemi: Oulujoki Oy, Malminkatu
00100 Helsinki.**Aikaisemmat tiedot:** -**Aikaisemmat löydöt:** -**Inventointilöydöt:** KM 26142:1 - 4, kvartssia.**Valokuvat:** Kainuun Museo 3349:34, ks. kuvaluettelo s.

ja valokuvat s.

Sijainti ja maaston kuvaus: Kohde sijaitsee Ontojärven itäran-
nalla, luoteessa olevan Siikalahden ja etelässä ole-
van Pynnösenlahden välisellä Mäntyniemellä, Katerman
voimalaitoksesta 17,2 km itäkoilliseen.Pynnösenlahden pohjukassa on laaja, matala, säännös-
telyn kuluttama hiekkaranta. Mäntyniemen vanhan,
autiona olevan rakennuksen paikkeilla ranta muuttuu
kivikoksi. Lännessä, Mäntyniemen kärjessä on vähän

7

hiekkaa ja pikkukiveä, niemen kärjestä koilliseen/pohjoiseen on laaja säännöstelyn kuluttama ranta Siikaniemen itäkärjen kohdalle asti. Siellä on veden liikuttamaa hiekkaa. Tästä koilliseen on laaja vetinen suo. Siikaniemi on mahdollisesti säännöstelyn vaikutuksesta eronnut saareksi. Kohteen pituus on runsaat 0,7 km

Kohteen kuvaus: Mäntyniemen etelärannan kivikosta löytyi harvakseltaan kvartseja niemen kärjestä itään noin 0,5 km matkalta. Myös niemen kärjen hietikossa ja Siikaniemen tyvessä oli hieman kvartsia.

Lisäyksiä:

Kohde: Kivikautinen asuinpaikka
Muinaisjäännösluokka (ehdotus): II/III
Muinaisjäännösluettelo numero: 211

Peruskartta: 4413 02 RUUNAKANGAS 1975
Peruskoordinaatit: $x = 7114\ 68$, $y = 467\ 43$, $z = 159$
Yhtenäiskoordinaatit: $p = 7116\ 58$, $i = 613\ 53$, $k = 159$
Suunta ja etäisyys kirkosta: Lanteen 8,8 km

Kylä: Katerma

Alue:

Tila: Lahtela 55:2

Kiinteistötunnus: 290-404-0055-0002

Maanomistaja; maanomistajan osoite: Immonen Antti, kuollut
v.1985, (Immonen Osmo Kullervo; PPA 4 Lahtela 88900)

Aikaisemmat tiedot: -

Aikaisemmat löydöt: -

Inventointilöydöt: KM 26143, kvartsia.

Valokuvat: -

Sijainti ja maaston kuvaus: Kohde on Ontojärveen idästä laskevan Näsälänsalmen itäpuolella, peruskarttaan merkitystä Lahtelan talosta 0,5 km kaakkoon oleva pieni saari. Sen koko on noin 80 x 60 m, ennen säännöstelyä sen läpimitta on ollut noin 100 m. Saari kasvaa sekametsää, katajaa, suopursua ja heinää. Rannat ovat melko kivikkoiset, itäpäässä on vähän hiekarantaakin.

Kohteen kuvaus: Jouhikkaan etelärannalla oli vähän kvartsia.

Lisäyksiä:

Kuhmo 187

Kuhmo

Katerma

Lammassaari W

Kohde: Kivikautinen asuinpaikka

Muinaisjäännösluokka (ehdotus): II/III

Muinaisjäännösluettelo numero: 212

Peruskartta: 4413 02 RUUNAKANGAS 1975

Peruskoordinaatit: x = 7114 57, y = 467 78, z = 159

Yhtenäiskoordinaatit: p = 7116 50, i = 613 88, k = 159

Suunta ja etäisyys kirkosta: Länteen 8,5 km

Kylä: Katerma

Alue:

Tila: Mannerranta 55:9

Kiinteistötunnus: 290-404-0055-0009

Maanomistaja; maanomistajan osoite: Malinen Lyyti Martta Johnna; Honkarannantie 1 C 17, 88900 Kuhmo

Aikaisemmat tiedot: -

Aikaisemmat löydöt: -

Inventointilöydöt: KM 26144:1, 2, kvartsia.

Valokuvat:

Sijainti ja maaston kuvaus: Kohde sijaitsee Ontojärveen idästä laskevan Näsälänsalmen itäpuolella, Mannenlahdessa, peruskarttaan merkitystä Salmen talosta 1,1 km itään.

Kyseessä on 180 x 100 m kokoinen saari, se on ennen säännöstelyä ollut 440 x 180 m kokoisen Lammassaaren länsiosa. Saari kasvaa pienehköä mäntyä. Kaakossa on pieni hiekkarantainen lahdelta. Etelä- ja luoteisranta ovat kivikkoa ja veden sotkema hiekkaa. Länsikärjessä ja luoteisrannan edustalla on pienet erilliset kivikot. Itäranta on veden syömää alkuperäisen saaren keskiosaa.

Kohteen kuvaus: Kaakon hiekkaranteisesta lahdelmasta löytyi vähän kvartssia, joitain kvartseja oli myös etelärannan kivikossa ja veden tuhoamassa länsikärjessä. Luoteisrannan edustalla olevan kivikon kohdalla oli rannassa pari tulisijalta vaikuttavaa kiiveystä.

Lisäyksiä:

Kohde: Kivikautinen asuinpaikka
Muinaisjäännösluokka (ehdotus): II/III
Muinaisjäännösluettelo numero: 213

Peruskartta: 4413 02 RUUNAKANGAS 1975
Peruskoordinaatit: $x = 7114\ 58$, $y = 467\ 90$, $z = 159$
Yhtenäiskoordinaatit: $p = 7116\ 51$, $i = 614\ 02$, $k = 159$
Suunta ja etäisyys kirkosta: Länteen 8,3 km

Kylä: Katerma

Alue:

Tila: Mannerranta 55:9

Kiinteistötunnus: 290-404-0055-0009

Maanomistaja; maanomistajan osoite: Malinen Lyyti Martta John-
na; Honkarannantie 1 C 17, 88900 Kuhmo

Aikaisemmat tiedot: -

Aikaisemmat löydöt: -

Inventointilöydöt: KM 26145:1 - 7, kvartssia.

Valokuvat: Kainuun Museo 3349:14, 15, 62, ks. kuvaluettelo
s. ja valokuvat s.

Sijainti ja maaston kuvaus: Kohde on Ontojärveen idästä laske-
van Näsälänsalmen länsipuolella, Mannenlahdessa,
runsaat 1,2 km peruskarttaan merkitystä Salmen ta-
lostä itään sijaitseva saari. Sen koko on noin 160 x
90 m, ennen säännöstelyä se on ollut 440 x 180 m
kokoisen Lammassaaren itäosa. Alkuperäisen Lammassaa-
ren itäkärki on vielä erillisenä, 60 x 20 m kokoisena
luotona kohteen pohjoispään itäpuolella.

Saari on matala, se kasvaa sekametsää, suopursua ja
heinää. Pohjoisessa on kapea säännöstelyn syömä nie-
mi, joka mahdollisesti on tuhoutumassa kokonaan.

42

Etelärannalla on alkuperäisen rantakivikon ja nykyisen korkeimman vesirajan välissä hietikkoa. Länsirannan eteläosa on alkuperäisen saaren tuhoutunutta keskiosaa. Pohjoisessa, niemen kohdalla on jälleen kivikkorantaa.

Itäranta on pohjoisen niemen kohdalla hiekkapohjainen ja vähemmän kivikkoinen kuin länsiranta, muuten itärannalla on laajalti veden tuhoamaa kivikkoa ja hietikkoa.

Kohteen kuvaus: Kohteen etelärannalla oli hiekassa 3 - 4 tulusjalta vaikuttavaa kiveystä sekä jonkin verran kvartseja. Pohjoisen kapean niemen rannoilla oli myös iskoksia. Idässä olevan erillisen luodon ja kohteen etelärannan väliseltä säännöstelyn tuhoamalta alueelta löytyi joitain epämääräisiä kvartseja.

Lisäyksiä:

Kohde: Kivikautinen asuinpaikka
Muinaisjäännösluokka (ehdotus): III
Muinaisjäännösluettelo numero: -

Peruskartta: 4413 02 RUUNAKANGAS 1975
Peruskoordinaatit: $x = 7114\ 49$, $y = 468\ 24$, $z = 159$
Yhtenäiskoordinaatit: $p = 7116\ 42$, $i = 614\ 36$, $k = 159$
Suunta ja etäisyys kirkosta: Länteen 8,0 km

Kylä: Katerma

Alue:

Tila: Ukonniemi 56:15

Kiinteistötunnus: 290-404-0056-0015

Maanomistaja; maanomistajan osoite: Karikko, Ritva Tuulikki;
88900 Kuhmo

Aikaisemmat tiedot: -

Aikaisemmat löydöt: -

Inventointilöydöt: KM 26146:1 - 13, saviastianpaloja, hioimen katkelma, piitä, kvartssia, palanutta luuta.

Valokuvat: Kainuun Museo 3349:16 - 19, 63 - 65, ks. kuvaluettelo s. ja valokuvat s.

Sijainti ja maaston kuvaus: Kohde sijaitsee Ontojärveen idästä laskevan Näsälänsalmem itäpuolella, Mannenlahden ja Huovisenlahden välisen niemen etelärannalla, peruskarttaan merkitystä Salmen talosta 1,6 km itään. Kyseessä on säännöstelyn pahoin tuhoama, alunperin noin 100 x 100 m kokoinen niemi.

Nykyisin kohteen länsiosassa on säännöstelyn mantee-
reesta erottama, mäntyä kavava korkeahko luoto. Sen
länsikärkeen on maanomistaja rakentanut laavun. Luo-
don eteläranta on kivikkoinen, noin 50 m päässä idäs-
sä tulee vastaan säännöstelyn täysin tuhoama, hiekkaa
oleva, noin 60 m leveä alue. Se on korkean veden
aikaan kokonaan veden alla.

Alkuperäisen niemen itäkärjen paikkeilla on nyt parinkymmenen metrin läpimittainen, korkean vedenkin aikana kuivilla oleva alue, joka kasvaa pientä koi-vua, mäntyä, pajua ja ruohoa. Sen ympärillä ja lähetyvillä on jälleen rantakivikkoakin

Kohteen kuvaus: Kohteen länsiosan rantakivikossa oli joitain hieman epämääräiseltä vaikuttavia kvartseja. Kohdassa, jossa ranta muuttuu hietikoksi oli pari kvartsi-iskosta ja pieniä palaneen luun siruja. Tästä 20 m itään oli noin 0,6 m läpimittainen ja 0,2 m syvä likamaaläikkä.

Läikässä oli punertavaa hiekkaa sekä paljon palaneita luunsiruja, saviastianpaloja ja kvartsi-iskoksia, hiekassa oli myös pari hiilenpalaa. Pohjalla oli mustaa nokimaata. Läheltä löytyi vielä pii-iskos ja kahteen osaan katkennut piinuolenkärki. Kaikkia läik-kään liittyneitä kvartsi-iskoksia ei otettu talteen.

Nuolenkärki jäi löytäjänsä, inventoinnissa mukana olleen paikallisen harrastajan, Nuutti Mustosen hal-tuun yhdeksi vuodeksi. Mustosen osoite on Mustola, 88200 Katerma.

Tuhoutuneen alueen etelärannalla oli muutenkin jonkin verran palanutta kiveä ja kvartsi-iskoksia. Idässä olevasta rantakivikosta löytyi jälleen joitain yksit-täisiä kvartsi-iskoksia. Idän rantakivikossa oli vielä pari yksittäistä kvartsia.

Lisäyksiä: Piinuolenkärki on toimitettu museovirastoon kesällä 1991.

Kuhmo 190

Kuhmo
Katerma
Mäntyranta

Kohde: Kivikautinen asuinpaikka?

Muinaisjäännösluokka (ehdotus): (II/)III

Muinaisjäännösluettelo numero: -

Peruskartta: 4413 02 RUUNAKANGAS 1975

Peruskoordinaatit: länsipää $x = 7114\ 50$, $y = 468\ 51$, $z = 159$

itäpää $x = 7114\ 50$, $y = 468\ 61$

Yhtenäiskoordinaatit: länsipää $p = 7116\ 46$, $i = 614\ 62$,

$k = 159$, itäpää $p = 7116\ 44$, $i = 614\ 72$

Suunta ja etäisyys kirkosta: Länteen 7,7 km

Kylä: Katerma

Alue:

Tila: Tuomola 56:5, ??????? 56:11, Marttila 56:12

Kiinteistötunnus: 290-404-0056-0005, 290-404-0056-0011,
290-404-0056-0012

Maanomistaja; maanomistajan osoite: Tuomola: Ruoholahti Seija
Liisa ja Pauli Erik; Kainuuntie 73 B 10, 88900 Kuhmo,
????: ???? Marttila: Piirainen Martti; Hanka-
rannantie 43, 88900 Kuhmo

Aikaisemmat tiedot: -

Aikaisemmat löydöt: -

Inventointilöydöt: KM 26147:1, 2, kvartsia.

Valokuvat: Kainuun Museo 3349:19, 65, ks. kuvaluettelo s.
ja valokuvat s.

Sijainti ja maaston kuvaus: Kohde sijaitsee Ontojärveen idästä laskevan Näsälänsalmen itäpuolella, Huovisenlahden suulla olevan Mäntyrannan etelärannalla, peruskarttaan merkitystä Salmen talosta 1,9 km itään. Mäntyranta on lohkottu pieniksi kesämökkitonteiksi. Maasto on mäntykangasta, mökkiläiset ovat raivanneet jonkin verran tonttejaan ja rantaa. Ranta on hiekkapohjaista kivikkoa.

Kohteen kuvaus: Rannan keskivaiheilta ja länsiosasta löytyi sieltä täältä joku yksittäinen kvartsi-iskos.

Lisäyksiä:

Kuhmo 191

Kuhmo
Katerma
Näsälä

Kohde: Kivikautinen asuinpaikka?

Muinaisjäännösluokka (ehdotus): (II/)III

Muinaisjäännösluettelo numero: -

Peruskartta: 4413 02 RUUNAKANGAS 1975

Peruskoordinaatit: länsipää $x = 7114\ 56$, $y = 467\ 00$, $z = 159$

itäpää $x = 7114\ 48$, $y = 467\ 22$

Yhtenäiskoordinaatit: länsipää $p = 7116\ 42$, $i = 613\ 09$,

$k = 159$ itäpää $p = 7116\ 28$, $i = 613\ 34$

Suunta ja etäisyys kirkosta: Länteen 9,1 km

Kylä: Katerma

Alue:

Tila: Näsälä 1:13

Kiinteistötunnus: 290-404-0001-0013

Maanomistaja; maanomistajan osoite: Kampman Antti Viljami ja
Eila Helli; 88820 Ruunakangas

Aikaisemmat tiedot: -

Aikaisemmat löydöt: -

Inventointilöydöt: KM 26148:1, 2, kvartsia.

Valokuvat: -

Sijainti ja maaston kuvaus: Kohde sijaitsee Ontojärveen idästä laskevan Näsälänsalmen etelärannan itäosassa, peruskarttaan merkitystä Salmen talosta 0,5 km itään. Kohteen länsipää on lähellä rantaa olevan Näsälän talon saunan kohdalla, se saattaa jatkua kauemmas länteen, mutta rantaa ei ehditty tarkastaa pitemmälle. Idässä kohde jatkuu lähelle paikkaa, jossa ranta kääntyy jyrkästi etelään/lounaaseen Karankalahdeksi. Rannassa on melko laaja säännöstelyn syömä kivikko, maasto takana on pääasiassa mäntykangasta, länsiosassa on myös tiheää pensaikkaa. Kohteen pituus on noin 250 m.

-8

Kohteen kuvaus: Rantakivikossa oli siellä täällä joitain epämääräiseltä vaikuttavia kvartseja.

Lisäyksiä:

säännöstelyn syömää hiekkapohjaista kivikkoa, suope-
räisissä kohdissa ranta on melko upottavaa. Kohde
ulottuu Kyyrönniemeen tulevan metsätien kohdalta
runsaat 0,4 km pohjoiseen, lähelle Karankalahden
suuta.

Kohteen kuvaus: Rantakivikossa oli siellä täällä joitain,
osaksi varsin epämääräisiä kvartseja.

Lisäyksiä:

Kuhmo 193

Kuhmo
Katerma
Karanka

Kohde: Kivikautinen asuinpaikka

Muinaisjäännösluokka (ehdotus): II/III

Muinaisjäännösluettelo numero: 8

Peruskartta: 4413 02 RUUNAKANGAS 1975

Peruskoordinaatit: eteläpää $x = 7113\ 93$, $y = 467\ 00$, $z = 159 - 165$,
itäpää $x = 7114\ 54$, $y = 467\ 57$

Yhtenäiskoordinaatit: eteläpää $p = 7115\ 83$, $i = 613\ 54$,
 $k = 159 - 165$, itäpää $p = 7116\ 06$, $i = 613\ 71$

Suunta ja etäisyys kirkosta: Länteen 8,9 km

Kylä: Katerma

Alue:

Tila: Karankaniemi 1:3, Salmi 1:9, Parviala 1:19,
Jänisaho 1:11

Kiinteistötunnus: 290-404-0001-0003, 290-404-0001-0009,
290-404-0001-0019, 290-404-0001-0011

Maanomistaja; maanomistajan osoite: Karankaniemi: Kampman Uno Aleksanteri; Kp 2, 73900 Rautavaara. Kampman Veikko Hermanni; Torikatu 41, 88900 Kuhmo. Kampman Antti Iisakki; Sepänkatu 16, 88900 Kuhmo. Heikkinen Maire Johanna; Teerenpolku 13, 88900 Kuhmo. Huotari Osmo Aulis; 88910 Pajakkakylä. Salmi: Parviala: Kampman Juho Ilmari; Sepänkatu 20, 88900 Kuhmo. Jänisaho: Hannukainen Pauli Rafael ja Elvi Vappu; Suutarinkylä Kylmälä, 92830 Veneheitto.

Aikaisemmat tiedot: Tark. Anja Sarvas 1971 (nro 26)

Aikaisemmat löydöt: KM 18658:1, 2; 23158, kvartsia, korvake-nuija.

Inventointilöydöt: KM 26150:1 - 8, kvartsia.

Valokuvat: Kainuun Museo 3349:11, 48, 66, ks. kuvaluettelo s. ja valokuvat s.

Sijainti ja maaston kuvaus: Kohde sijaitsee Ontojärveen idästä laskevan Näsälänsalmen kaakkoispuolella sijaitsevassa Karankaniemessä, sen länsirannalla ja pohjoiskärjessä, Näsälänsalmen rannalle peruskarttaan merkitystä Salmen talosta 0,9 km kaakkoon.

Karangan talo on nykyään ilmeisesti kesänviettokäytössä, osa ulkorakennuksista on pahoin rapistuneita. Talon kohdalla, lähellä rantaa oli pari kasvi/perunamaata. Piha-aukean eteläpuolelle, runsaat 100 m päähän talosta on tehty rannan lähelle kaksi uutta kesämökkiä. Samoin niemen luoteskärkeen on rakennettu kesämökki.

Ranta on hiekkapohjainen, melko kivikkoinen, Karangan talon kohdalla sitä on jonkin verran raivattu. Peltoja sekä muita raivattuja alueita lukuunottamatta niemi kasvaa mäntymetsää.

Kohteen kuvaus: Karangan talon etelä- ja länsipuolella olleista pelloista löytyi joitain hieman epämääräiseltä vaikuttavia kvartsi-iskoksia. Rannassa talon lähettävillä oli vain muutama löytö.

Etelään, kohti niemen tyveä mentäessä ranta oli miltei löydötön. Vain talosta noin 0,4 ja 0,7 km etelään olevien niemenkärkien hiekkapohjaisesta rantakivikosta löytyi muutama kvartsi.

Talon luoteispuolisessa rannassa oli jokunen kvartsi, samoin Karankaniemen luoteiskärjessä. Niemen pohjoisrannan kivikossa oli luoteiskärjestä noin 0,4 km itään jonkin verran kvartsi-iskosia. Rantaa pitkin mitaten kohteen pituus on noin 0,7 km, jos etelässä olevat niemenkärjet lasketaan mukaan, kohteelle tulee pituutta vajaat 1,5 km.

Lisäyksiä:

Kohde: Kivikautinen asuinpaikka
Muinaisjäännösluokka (ehdotus): II/III
Muinaisjäännösluettelo numero: 214

Peruskartta: 4413 02 RUUNAKANGAS 1975
Peruskoordinaatit: x = 7114 03, y = 467 77, z = 159
Yhtenäiskoordinaatit: p = 7115 96, i = 613 90, k = 159
Suunta ja etäisyys kirkosta: Länteen 8,5 km

Kylä: Katerma
Alue:
Tila: Salmi 1:9
Kiinteistötunnus: 290-404-0001-0009
Maanomistaja; maanomistajan osoite:

Aikaisemmat tiedot: -
Aikaisemmat löydöt: -
Inventointilöydöt: KM 26151:1 - 3, kvartssia.
Valokuvat: Kainuun Museo 3349:3, ks. kuvaluettelo s.
ja valokuvat s.

Sijainti ja maaston kuvaus: Kohde sijaitsee Ontojärveen idästä laskevan Näsälänsalmen itäpuolella, Karankaniemen koilliskärjessä, Näsälänsalmen etelärannelle peruskarttaan merkitystä Salmen talosta 1,3 km itäkaakkoon.

Karankaniemi kasvaa mäntymetsää, aluskasvillisuutena on mustikkaa ja puolukkaa. Rannassa on rantakivikon ja nykyisen korkeimman rannan välissä säännöstelyn paljastama alue.

Kohteen kuvaus: Säännöstelyn syömällä alueella on joidenkin kymmenien metrien alueella kvartsi-iskoksia.

Lisäyksiä:

Kohde: Kivikautinen asuinpaikka
Muinaisjäännösluokka (ehdotus): II/III
Muinaisjäännösluettelo numero: 215

Peruskartta: 4413 02 RUUNAKANGAS 1975
Peruskoordinaatit: x = 7114 74, y = 468 09, z = 159
Yhtenäiskoordinaatit: p = 7115 68, i = 614 24, k = 159
Suunta ja etäisyys kirkosta: Länteen 8,2 km

Kylä: Katerma

Alue:

Tila: 1. jakokunta

Kiinteistötunnus: 290-404-

Maanomistaja; maanomistajan osoite:

Aikaisemmat tiedot: -

Aikaisemmat löydöt: -

Inventointilöydöt: KM 26152:1 - 3, hioin, kvartssia.

Valokuvat: Kainuun Museo 3349:13, ks. kuvaluettelo s.
ja valokuvat s.

Sijainti ja maaston kuvaus: Kohde on Ontojärveen idästä laskevan Näsälänsalmen itäpuolella, salmen etelärannalla olevasta, peruskarttaan merkitystä Salmen talosta 1,6 km itäkaakkoon sijaitseva Jänissaari. Saaresta on matkaa mantereelle, Karankaniemen kaakkoistyyveen vajaat 0,2 km.

Jänissaari on suurelta osim säännöstelyn tuhoama. Sen koko on noin 100 x 30 m, ennen säännöstelyä sen koko on ollut 180 x 120 m. Saaren länsipäässä kasvaa pientä mäntyä, idäpäässä koivua ja pensaikkoa, aluskasvillisuutena on varpuja ja heinää. Eteläinen, manner- ta vasten oleva ranta on matala, savinen, muuten rannat ovat kivikkoiset.

15

Kohteen kuvaus: Alkuperäisen rantakivikon ja nykyisen korkeiman vesirajan välissä olleelta säännöstyn paljastamalta alueelta löytyi hieman kvarttia sekä hioimen paloja. Pohjoisrannalla oli yhdessä kohdassa kvartssia melko runsaasti pienehkolla alalla.

Lisäyksiä:

Kuhmo 196

Kuhmo
Katerma
Rusila

Kohde: Kivikautinen asuinpaikka
Muinaisjäännösluokka (ehdotus): II/III
Muinaisjäännösluettelo numero: 216

Peruskartta: 4413 02 RUUNAKANGAS 1975
Peruskoordinaatit: luoteispää $x = 7113\ 49$, $y = 468\ 47$, $z = 159$
kaakkoispää $x = 7113\ 16$, $y = 468\ 67$
Yhtenäiskoordinaatit: luoteispää $p = 7115\ 62$, $i = 614\ 44$,
 $k = 159$, kaakkoispää $p = 7115\ 14$, $i = 614\ 84$
Suunta ja etäisyys kirkosta: Länteen 7,7 km.

Kylä: Katerma

Alue:

Tila: Rusila 34:15, Rusasenlahti 34:12

Kiinteistötunnus: 290-404-0034-0015, 290-404-0034-0012

Maanomistaja; maanomistajan osoite: Rusila: Kuhmo Oy; Kainuuntie 78, 88900 Kuhmo. Rusasenlahti: Sirviö Markus; Kainuuntie 112, 88900 Kuhmo.

Aikaisemmat tiedot: -

Aikaisemmat löydöt: -

Inventointilöydöt: KM 26153:1 - 5, kvartssia.

Valokuvat: Kainuun Museo 3349:4, ks. kuvaluettelo s.
ja valokuvat s.

Sijainti ja maaston kuvaus: Kohde sijaitsee Ontojärveen idästä laskevan Näsälänsalmen itäpuolella, salmen etelärannalla olevasta Salmen talosta 2,3 km itäkaakkoon, Rusasenkankaan rannalla, vastapäätä koillisessa olevaa Huovisenniemeä.

Rusasenkangas kasvaa pääasiassa kuivaa mäntymetsää, aivan rannan maasto on soistunut. Kohteen luoteispää on koillisesta, Huovisenniemen länsikärjestä tulevan vanhan sähkölinjan kohdalla. Tällä kohdalla on

säännöstelyn pahoin tuhoama, osaksi pensaikkaa kasva-
va niemeke. Siitä 0,3 km kaakkoon on toinen samanta-
painen niemeke. Tästä etelään on vedensyömä matala
pehmeä hiekkaranta, jonka eteläpäässä, peruskarttaan
merkityn metsätien kohdalla on kesämökki. Kohteen
pituus on kaikkiaan noin 0,5 km.

Kohteen kuvaus: Vanhalta sähkölinjalta länteen oli rannassa
yksittäisiä kvartsinpaloja. Kohteen keskivaiheilla
olevan niemen luoteispuolella oli säännöstelyn syö-
mässä rannassa runsaammin kvartssia sekä myös pala-
nutta kiveä. Alue vaikutti varsin pahoin tuhoutu-
neelta. Kohteen kaakkoisosassa olevan hiekkarantaisen
lahden pohjois- ja eteläreunasta löytyi pari kvartsi-
iskosta.

Luoteessa olevasta sähkölinjasta länteen, Jä-
nislahteen mentäessä löytyi rantakivikosta pari yk-
sittäistä epämääräistä kvartsinpalaa. Samoin kohteen
kaakkoispäästä noin 0,4 km kaakkoon löytyi rantaki-
vosta muutama epämääräinen kvartsi. Näitä ei kui-
tenkaan katsottu aiheelliseksi erottaa kohteiksi.

Lisäyksiä:

Kuhmo 197

Kuhmo

Katerma

Huovisenniemi W

Kohde: Kivikautinen asuinpaikka?

Muinaisjäännösluokka (ehdotus): II/III

Muinaisjäännösluettelo numero: 217

Peruskartta: 4413 02 RUUNAKANGAS 1975

Peruskoordinaatit: pohjoispää $x = 7113\ 87$, $y = 468\ 81$, $z = 159$

eteläpää $x = 7113\ 63$, $y = 468\ 84$

Yhtenäiskoordinaatit: pohjoispää $p = 7115\ 84$, $i = 614\ 94$, $_Ä22m$

$k = 159$, eteläpää $p = 7115\ 60$, $i = 614\ 98$

Suunta ja etäisyys kirkosta: Länteen 7,9 km

Kylä: Katerma

Alue:

Tila: Huovisenniemi 56:21, Peurakallio 56:20

Kiinteistötunnus: 290-404-0056-0021, 290-404-0056-0020

Maanomistaja; maanomistajan osoite: Huovisenniemi: Ravelin

Antti Jooseppi ja Anna Matilda; Kainuuntie 90, 88900

Kuhmo. Peurakallio: Ravelin Urpo Olavi; Opintie 3,
87100 Kajaani.

Aikaisemmat tiedot: -

Aikaisemmat löydöt: -

Inventointilöydöt: KM 26154, kvartsia.

Valokuvat: -

Sijainti ja maaston kuvaus: Kohde sijaitsee Ontojärveen idästä laskevan Näsälänsalmen itäpuolella, salmen etelärannalle peruskarttaan merkitystä Salmen talosta 2,2 km itäkaakkoon, Pöllönsalmen pohjoispuolella olevan Huovisenniemen länsikärjessä.

Huovisenniemi on 1,9 x 1,0 km kokoinen niemi, jonka on pohjoisesta yhdistänyt mantereeseen 0,3 km leveä, matala suokannas. Se on erotettu saareksi kannaksen poikki kaivetulla kanavalla. Länsikärjessä sijaitsee Huovisenniemen talo, joka näytti olevan nykyään kesänviettokäytössä. Aiemmin sen kerrottiin olleen kievaritalo. Talon ympäristö on raivattu pelloiksi.

Huovisenniemen länsikärjessä ranta on kivikkoinen. Talosta noin 100 m pohjoiseen on pieni lahti, jonka kohdalta säännöstely on kuluttanut rantaa laajalti. Noin 150 talosta kaakkoon on rannassa avokalliota. Tänne on rakennettu kesämökki. Kohde käsittää kallioiden ja mainitun lahden välisen runsaan 300 m pituisen rannan.

Kohteen kuvaus: Rantakivikossa oli siellä täällä joitain kvartsi-iskoksia.

Lisäyksiä:

Kohde: Kivikautinen asuinpaikka
Muinaisjäännösluokka (ehdotus): II/III
Muinaisjäännösluettelo numero: 218

Peruskartta: 4413 02 RUUNAKANGAS 1975
Peruskoordinaatit: länsipää $x = 7113\ 43$, $y = 469\ 19$, $z = 159$
itápää $x = 7113\ 50$, $y = 470\ 00$,
Yhtenäiskoordinaatit: länsipää $p = 7115\ 44$, $i = 615\ 34$,
 $k = 159$, itápää $p = 7115\ 52$, $i = 616\ 16$
Suunta ja etäisyys kirkosta: Länteen 6,2 km

Kylä: Korpisalmi

Alue:

Tila: Jämäslahti 272:6

Kiinteistötunnus: 290-405-0272-0006

Maanomistaja; maanomistajan osoite: Yhtyneet paperitehtaat Oy;

Aikaisemmat tiedot: -

Aikaisemmat löydöt: -

Inventointilöydöt: KM 26155:1 - 3, kvartssia.

Valokuvat: Kainuun Museo 3349:8, 9, 67, 68, ks. kuvaluettelo
s. ja valokuvat s.

Sijainti ja maaston kuvaus: Kohde sijaitsee Ontojärveen idästä laskevan Näsälänsalmen itäpuolella, Salmen etelärannalla sijaitsevasta peruskarttaan merkitystä Salmen talosta kolmisen kilometriä itään, Huovisenniemen etelärannalla.

Huovisenniemen eteläkärkenä olevan Rajaniemen länsiosassa, Katerman ja Korpisalmen kylien rajalla sijaitsee kesämökki. Sen länsipuolella, on laaja veden syövä kivikko. Mökistä itään, kohti niemen eteläkärkeä on pikkukivikkoa, kärjestä itäpuolella on pääasiassa hiekkarantaa. Rannalla on myös suoperäisiä kohtia, jotka ovat jonkin verran upottavia. Kohde ulottuu noin 0,8 km mökistä itään

77

Kohteen kuvaus: Mökin länsipuolen kivikossa oli pari tulisi-
jalta vaikuttavaa kiveystä, mutta ei löytöjä. Itäpuo-
lella olleessa pikkukivikossa oli siellä täällä joi-
tain kvartsi-iskoksia. Niemen kärjen itäpuolella oli
rantahiekassa paikoin runsaastikin kvartsia ja pala-
nutta kiveä.

Lisäyksiä:

Kuhmo 199

Kuhmo

Korpisalmi

Huovisenniemi NE

Kohde: Kivikautinen asuinpaikka

Muinaisjäännösluokka (ehdotus): II/III

Muinaisjäännösluettelo numero: 219

Peruskartta: 4413 05 KUHMO 1975

Peruskoordinaatit: eteläpää $x = 7113\ 05$, $y = 470\ 13$, $z = 159$

pohjoispää $x = 7114\ 04$, $y = 469\ 84$

Yhtenäiskoordinaatit: eteläpää $p = 7115\ 66$, $i = 616\ 16$,

$k = 159$, pohjoispää $p = 7116\ 04$, $i = 615\ 97$

Suunta ja etäisyys kirkosta: Länteen 6,2 km

Kylä: Korpisalmi

Alue:

Tila: Jämäslahti 272:6

Kiinteistötunnus: 290-405-0272-0006

Maanomistaja; maanomistajan osoite: Yhtyneet Paperitehtaat Oy;

Aikaisemmat tiedot: -

Aikaisemmat löydöt: -

Inventointilöydöt: KM 26156:1, 2, kvartsia.

Valokuvat: Kainuun Museo 3349:10, ks. kuvaluettelo s.

ja valokuvat s.

Sijainti ja maaston kuvaus: Kohde sijaitsee Ontojärveen idästä laskevan Pajakkajoen varrella, 3,5 km Näsälänsalmesta itään, Huovisenniemen koillisrannalla, vastapäätä Hiltulanniemeä. Niemen koillisranta on hiekka-pohjaista kivikkoa, lähelle niemen tyveä, josta alkaa suo. Rannan takana on suopursua ja heinikkoa kasvavaa mäntymetsää. Kohteen pituus on runsaat 0,3 km.

Kohteen kuvaus: Rannassa oli vähän kvartsi-iskoksia ja palautta kiveä.

Lisäyksiä:

Kuhmo 200

Kuhmo
Korpisalmi
Oritniemi

Kohde: Kivikautinen asuinpaikka
Muinaisjäännösluokka (ehdotus): II/III
Muinaisjäännösluettelo numero: 220

Peruskartta: 4413 05 KUHMO 1975
Peruskoordinaatit: $x = 7112\ 80$, $y = 470\ 26$, $z = 159$
Yhtenäiskoordinaatit: $p = 7114\ 84$, $i = 616\ 45$, $k = 159$
Suunta ja etäisyys kirkosta: Länteen 6,2 km

Kylä: Korpisalmi
Alue: Jämäs
Tila: Rintala 29:30
Kiinteistötunnus: 290-405-0029-0030
Maanomistaja; maanomistajan osoite: Rintala Teuvo ja Eeva;
88900 Rintala

Aikaisemmat tiedot: -
Aikaisemmat löydöt: -
Inventointilöydöt: KM 26157:1 - 4, kvartsia.
Valokuvat: Kainuun Museo 3349:2, ks. kuvaluettelo s.
ja valokuvat s.

Sijainti ja maaston kuvaus: Kohde sijaitsee Ontojärveen idästä lakevassa Pajakkajoessa olevan Jämäslahden rannalla, 0,5 km Jämäsjoen suusta pohjoiseen. Oritniemi on tylppä niemi Jämäslahden lännenpuoleisella suulla. Se kasvaa havumetsää, mustikkaa ja puolukkaa sekä paikoin suopursua. Ranta on kivikkoinen, pohjoisranta on melko jyrkkä, itäranta on loivempi ja kivikon ja nykyisen korkeimman vesirajan välissä on hiekkaa. Kohde ulottuu vajaat 100 m niemenkärjestä länteen ja noin 150 m etelään.

Kohteen kuvaus: Niemen kärjen länsipuolella on noin 60 m matkalla kvartsi-iskoksia. Kohteen eteläpäässä, niemen itärannalla, noin 100 - 150 m kärjestä oli toinen kvartsipesäke.

4

Oritniemestä 0,7 km länsiluoteeseen on Pöllyniemi.
Sen pohjoisrannalla oli pari epämääräistä kvartssia.
Paikkaa ei kuitenkaan katsottu aiheelliseksi erottaa
kohteeksi.

Lisäyksiä:

Kuhmo 201

Kuhmo
Korpisalmi
Lehtiniemi

Kohde: Kivikautinen asuinpaikka
Muinaisjäänösluokka (ehdotus): II/III
Muinaisjäänösluettelo numero: 221

Peruskartta: 4413 05 KUHMO 1975
Peruskoordinaatit: luoteispää $x = 7112\ 53$, $y = 470\ 53$, $z = 159$
kaakkoispää $x = 7112\ 42$, $y = 470\ 48$
Yhtenäiskoordinaatit: luoteispää $p = 7114\ 58$, $i = 616\ 50$,
 $k = 159$, kaakkoispää $p = 7114\ 47$, $i = 616\ 68$
Suunta ja etäisyys kirkosta: Länsilounaaseen 6,1 km.

Kylä: Korpisalmi

Alue: Jämäs

Tila: Rintala 29:30, Hiekkaranta 29:25, Lehtiniemi 29:20

Kiinteistötunnus: 290-405-0029-0030, 290-405-0029-0025,
290-405-0029-0020

Maanomistaja; maanomistajan osoite: Rintala: Ruotsalainen
Teuvo ja Eeva; Laana Rintala, 88900 Kuhmo. Hiekkaranta: Ruotsalainen Anneli; Mariehemsvägen 7 E 126,
90240 Umeå (tai Öbackavägen 18 D, 90244 Umeå). Lehtiniemi: Heikkinen Esa Kalevi; Koskitie 1 C 16, 88900
Kuhmo.

Aikaisemmat tiedot: -

Aikaisemmat löydöt: -

Inventointilöydöt: KM 26158:1 - 3 kvartssia.

Valokuvat: Kainuun Museo 3349:47, ks. kuvaluettelo s.
ja valokuvat s.

Sijainti ja maaston kuvaus: Kohde sijaitsee Ontojärveen idästä laskevan Pajakkajoen varrella olevassa Kariniemessä, Jämäslahden länsirannalla, 2,8 km luoteeseen Jämäksen rajavartiostosta. Kyseessä on Jämäslahteen lännestä virtaavan Jämäsjoen suun pohjoispuolelle muodostunut niemi, joka on noin 200 m pitkä ja 100 m leveä.

6

Niemen luoteistyvässä, jossa ranta kääntyy itään, on matalaa, säännöstelyn paljastamaa hiekkaa ja pikkukiveä. Maasto ympärillä on mäntykangasta. Lähellä niemen tyveä on talo, ja sen edustalta rantaa on raivattu kivista. Niemen itäkärjessä on laaja vedensyövä alue, jossa on hiekkaa ja kiveä. Niemen eteläranta on pehmeää hiekkaa ja savea. Niemi kasvaa osaksi pensaikkoa, osaksi se on raivattua pihamaata.

Kohteen kuvaus: Kariniemen rannoilla oli jonkin verran kvartsia talon edustan raivattua aluetta lukuunottamatta. Kohteen pituus on noin 0,4 km.

Lisäyksiä:

Kohde: Kivikautinen asuinpaikka
Muinaisjäännösluokka (ehdotus): II/III
Muinaisjäännösluettelo numero: 222

Peruskartta: 4413 05 KUHMO 1975
Peruskoordinaatit: x = 7112 02, y = 471 00, z = 159
Yhtenäiskoordinaatit: p = 7114 08, i = 617 23, k =
Suunta ja etäisyys kirkosta: Länsilounaaseen 5,7 km.

Kylä: Korpisalmi
Alue: Jämäs
Tila: Marjokangas 29:8
Kiinteistötunnus: 290-405-0029-0008
Maanomistaja; maanomistajan osoite: Komulainen Eino Pentti;
603 Marjoniemi, 88899 Kuhmo.

Aikaisemmat tiedot: -
Aikaisemmat löydöt: -
Inventointilöydöt: KM 26159 kvartssia.
Valokuvat: Kainuun Museo 3349:1, ks. kuvaluettelo s.
ja valokuvat s.

Sijainti ja maaston kuvaus: Kohde sijaitsee idästä Ontojärveen lakevan Pajakkajoen varrella olevan Jämäslahden länsirannalla, lahden pohjukassa olevasta rajavartios-
tosta 2 km luoteeseen, melko suoraan Särkisaaresta etelään. Paikalla on säännöstelyn paljastama matala hiekkaranta alkuperäisen rantakivikon takana. Maasto rannan lähellä on suoperäistä, se kasvaa heinikkoa ja pienehköä puuta. Kauempana on mäntykangasta.

Kohteen kuvaus: Märässä rantahiekassa oli kvartsi-ikokosia noin 4 x 4 m alalla, muuten iskoksia oli vain joitain yksittäisiä tästä kohdasta luoteeseen.

Lisäyksiä:

Kuhmo 203

Kuhmo
Korpisalmi
Jämässäari

Kohde: Kivikautinen asuinpaikka
Muinaisjäännösluokka (ehdotus): II/III
Muinaisjäännösluettelo numero: 223

Peruskartta: 4413 05 KUHMO 1975
Peruskoordinaatit: $x = 7112\ 40$, $y = 470\ 80$, $z = 159$
Yhtenäiskoordinaatit: $p = 7114\ 50$, $i = 617\ 00$, $k = 159$
Suunta ja etäisyys kirkosta: Länsilounaaseen 5,7 km

Kylä: Korpisalmi
Alue: Jämäs
Tila: Koukkulahti 29:42
Kiinteistötunnus: 290-405-0029-0042
Maanomistaja; maanomistajan osoite: Kokkonen Eeva Elina;
Pitkähontie 3 A, 87200 Kajaani

Aikaisemmat tiedot: -
Aikaisemmat löydöt: -
Inventointilöydöt: KM 26160:1 - 5, kvartssia.
Valokuvat: Kainuun Museo 3349:7, ks. kuvaluettelo s.
ja valokuvat s.

Sijainti ja maaston kuvaus: Kohde on Ontojärveen idästä laskevan Pajakkajoen Jämäslahdessa oleva saari. Se sijaitsee vajaan 0,2 km päässä lahteen lännestä laskevan Jämäsjoen suusta, Jämäksen rajavartioasemasta 2,4 km luoteeseen. Saaren koko on nykyään 0,4 x 0,2 km.

Saari kasvaa pääasiassa mäntymetsää. Sen itäkärki, etelä- ja lounaisranta sekä luoteispää ovat matalaa ja vetistä säännöstelyn paljastamaa hiekkaa, jossa on vähän kiviä. Koillisranta on melko jyrkkä ja kivikkoinen.

Kohteen kuvaus: Jämässäaren etelärannalla, noin 0,1 km päässä itäkärjestä oli rantahiekassa nuotionpohjalta vaikeasti nähtävä kiveys, mutta lähistöllä ei ollut mitään löytöjä. Länttä kohti mennessä hiekassa oli joitain

kvartseja ja vajaat 0,2 km itäkärjestä olevan pienen lahdelman itäpuolella oli pienellä alalla kvartssia hieman enemmänkin. Luoteispäässä oli rantahiekassa jonkin verran epämääräistä kvartssia.

Koillisrannalla oli runsaat 100 m luoteiskärjestä pari kaavinta vierekkäin ja joitain iskoksia niiden kaakkoispuolella. Itäkärjessä ei ollut juuri lainkaan löytöjä.

Lisäyksiä:

Kuhmo 204

Kuhmo
Korpisalmi
Särkisaari

Kohde: Kivikautinen asuinpaikka
Muinaisjäännösluokka (ehdotus): II/III
Muinaisjäännösluettelo numero: 224

Peruskartta: 4413 05 KUHMO 1975
Peruskoordinaatit: x = 7112 12, y = 471 03, z = 159
Yhtenäiskoordinaatit: p = 7114 20, i = 617 24, k = 159
Suunta ja etäisyys kirkosta: Länsilounaaseen 5,6 km.

Kylä: Korpisalmi
Alue: Jämäs
Tila: Mattila 29:32
Kiinteistötunnus: 290-405-0029-0032
Maanomistaja; maanomistajan osoite: Heikkine Esa Kalevi; Koskitie 1 C 16, 88900 Kuhmo. Heikkinen Kauko Jaakko; os. ? Äikäs Helli Annikki; os. ? Sampo Raija Liisa; os. ?

Aikaisemmat tiedot: -
Aikaisemmat löydöt: -
Inventointilöydöt: KM 26161:1, 2, kvartsia.
Valokuvat: Kainuun Museo 3349:6, ks. kuvaluettelo s. ja valokuvat s.

Sijainti ja maaston kuvaus: Kohde on Ontojärveen idästä laskevan Pajakkajoen Jämäslahdessa oleva Särkisaari. Se sijaitsee noin 0,1 km lahden lounaisrannasta, 2 km luoteeseen Jämäksen rajavartioasemasta. Särkisaaren koko on noin 50 x 20 m. Saari on matala, se kasvaa pientä sekametsää, heinää ja suopursua. Rannat ovat kivikkoa. Kivikon ja nykyisen korkeimman rannan välissä on säännöstelyn paljastamaa hiekkaa.

Kohteen kuvaus: Saaren rannoilla, varsinkin itäpäässä oli jonkin verran kvartsia.

Lisäyksiä:

Kohde: Kivikautinen asuinpaikka
Muinaisjäännösluokka (ehdotus): (II/)III
Muinaisjäännösluettelo numero: -

Peruskartta: 4413 05 KUHMO 1975
Peruskoordinaatit: $x = 7112\ 12$, $y = 471\ 38$, $z = 159$
Yhtenäiskoordinaatit: $p = 7114\ 22$, $i = 617\ 60$, $k = 159$
Suunta ja etäisyys kirkosta: Länsiluonaaseen 5,3 km

Kylä: Korpisalmi
Alue: Jämäs
Tila: Jämäslahti 272:10
Kiinteistötunnus: 290-405-0272-0010
Maanomistaja; maanomistajan osoite: Yhtyneet paperitehtaat Oy

Aikaisemmat tiedot: -
Aikaisemmat löydöt: -
Inventointilöydöt: KM 26162, kvartsia.
Valokuvat: Kainuun Museo 3349:5, ks. kuvaluettelo s.
ja valokuvat s.

Sijainti ja maaston kuvaus: Kohde on Ontojärveen idästä laskevan Pajakkajoen Jämäslahdessa oleva Hannansaari. Se sijaitsee melko keskellä lahtea noin 1,8 km luoteeseen Jämäksen rajavartistosta. Saaren koko on noin 100 x 30 m, se on pahoin säännöstelyn tuhoama. Saarella kasvaa heinää sekä pari koivua. Rannat ovat kivikkoiset, itäpäässä on pitkä kivikko, etelärannalla on vähän hiekkaakin.

Kohteen kuvaus: Länsipäästä löytyi yksi ja etelärannalta pari iskosta.

Lisäyksiä:

Kuhmo 206

Kuhmo
Korpisalmi
Jämäslahti E

Kohde: Kivikautinen asuinpaikka?

Muinaisjäännösluokka (ehdotus): II/III

Muinaisjäännösluettelo numero: 225

Peruskartta: 4413 05 KUHMO 1975

Peruskoordinaatit: eteläpää $x = 7111\ 58$, $y = 471\ 72$, $z = 159$

pohjoispää $x = 7111\ 92$, $y = 471\ 75$

Yhtenäiskoordinaatit: eteläpää $p = 7111\ 70$, $i = 617\ 96$,

$k = 159$, pohjoispää $p = 7114\ 04$, $i = 617\ 88$

Suunta ja etäisyys kirkosta: Länsilounaaseen 5,2 km.

Kylä: Korpisalmi

Alue: Jämäs

Tila: Jämäslahti 272:10

Kiinteistötunnus: 290-405-0272-0010

Maanomistaja; maanomistajan osoite: Yhtyneet Paperitehtaat Oy

Aikaisemmat tiedot: -

Aikaisemmat löydöt: -

Inventointilöydöt: KM 26163, kvartsia.

Valokuvat:

Sijainti ja maaston kuvaus: Kohde sijaitsee Ontojärveen idästä laskevan Pajakkajoen Jämäslahden itärannalla, Jämäksen rajavartiostosta 1,3 km luoteeseen. Täällä on Pajuniemen ja Mustalahden välissä osaksi kivikkoista hiekkarantaa. Maasto takana on mäntykangasta.

Kohteen kuvaus: Rannassa oli siellä täällä noin 0,4 km matkalla joku kvartsi-iskos.

Lisäyksiä:

Kohde: Pyyntikuoppia 2 kpl
Muinaisjäännösluokka (ehdotus): II
Muinaisjäännösluettelo numero: 226

Peruskartta: 4412 10 HUUHILONKYLÄ 1974
Peruskoordinaatit: $x = 7132\ 10$, $y = 451\ 73$, $z = 175$
Yhtenäiskoordinaatit: $p = 7133\ 25$, $i = 597$, $k = 175$
Suunta ja etäisyys kirkosta: Luoteeseen 30 km.

Kylä: Vieksi
Alue: Huuhilo
Tila: 17:25 Anttola
Kiinteistötunnus: 290-415-0017-0025
Maanomistaja; maanomistajan osoite: Pääkkönen Salme Johanna;
Tornihaukantie 12 B 9, 90250 OULU

Aikaisemmat tiedot: -
Aikaisemmat löydöt: -
Inventointilöydöt: -
Valokuvat:

Sijainti ja maaston kuvaus: Kohde sijaitsee Huuhilojärven ja sen lounaispuolella olevien lampien välisellä kaapealla ja korkealla harjanteella, peruskarttaan merkitystä Huuhilon talosta 1,1 km länsiluoteeseen. Pitkin harjun korkeinta kohtaa kulkee tie. Paikka kasvaa mäntytaimikkoa, maan pintaa on metsäaestyksellä käsitelty.

Kohteen kuvaus: Kohdassa, jossa pohjoisin lammista tulee lounaasta harjanteen juurelle, on tien lounaispuolella, 5 m päässä tiestä kuoppa. Sen läpimitta on noin 2,8 m ja syvyys 0,5 m, se on metsäaestyksessä jonkin verran vahingoittunut. Tästä askelin mitaten 50 m pohjoiseen on toinen, hieman epävarma kuoppa. Se sijaitsee samoin 5 m tien lounais/länsipuolella. Sen läpimitta on 2,2 m ja syvyys 0,4 m.

Lisäyksiä: Oppaana oli Huuhilon kylän Kotilan talossa asuva 82 vuotias Jaakko Pääkkönen. Hänen mukaansa kyse on peurakuopista. Lappalaisiin hän ei yhdistänyt niitä millään lailla. Pääkkönen kertoi, että hänen isänsä miehuuden aikana ei enää ollut peuroja, mutta sitä edellinen sukupolvi metsästi niitä. Ne kulkivat harjanteita pitkin. Nyt on peuroja taas samoilla harjanteilla.

Pääkkösen mukaan lampien takana lounaassa noin 1,5 km päässä on harjanteella, vanhan talvitien varreessa myös vastaavavlaisia pyyntikuoppia.

Kuhmo 208

Kuhmo
Vieksi
Pääkkölä

Kohde: Pyyntikuoppa

Muinaisjäännösluokka (ehdotus): II

Muinaisjäännösluettelo numero: 227

Peruskartta: 4412 10 HUUHILONKYLÄ 1974

Peruskoordinaatit: x = 7131 76, y = 452 60, z = 172,5

Yhtenäiskoordinaatit: p = 7132 95, i = 597 90, k = 172,5

Suunta ja etäisyys kirkosta: Luoteeseen 29,3 km.

Kylä: Vieksi

Alue: Huuhilo

Tila: 17:29 Pääkkölä ja 17:25 Anttola rajalla

Kiinteistötunnus: 290-415-0017-0029/290-415-0017-0025

Maanomistaja; maanomistajan osoite: Pääkkölä: Pääkkönen Erkki Antero; Pääkkölä, 88730 Yli-Vieksi. Anttola: Pääkkönen Salme Johanna; Tornihaukantie 12 B 9, 90250 Oulu.

Aikaisemmat tiedot: -

Aikaisemmat löydöt: -

Inventointilöydöt: -

Valokuvat: -

Sijainti ja maaston kuvaus: Kohde sijaitsee Kellojärven ja Huuhilojärven välisellä kannaksella olevan peltoaukean länsireunassa, noin 120 m Huuhilojärven etelärannasta ja 220 m peruskarttaan merkitystä Huuhilon talosta. Pellon länsi/luoteisreunaa pitkin kulkee tie, sen länsipuolella maasto on tasaista, pientä mäntyä kasvavaa metsää.

Kohteen kuvaus: Aivan tien vieressä, pellon länsikulman lähellä on 5 m läpimittainen ja 1 m syvyinen kuoppa.

Lisäyksiä: Oppaana oli Huuhilon kylän Kotilan talossa asuva 82 vuotias Jaakko Pääkkönen. Hänen mukaansa Huuhilon, entisen Pääkkölän talon asukkaat ovat käyttäneet kuoppaa peuran pyyntiin. Lappalaisiin hän ei yhdistänyt sitä millään lailla.

Pääkkönen kertoi, että hänen isänsä miehuuden aikana ei enää ollut peuroja, mutta sitä edellinen sukupolvi metsästi niitä. Ne kulkivat harjanteita pitkin. Nyt on peuroja taas samoilla harjanteilla.

Kuhmo 209

Kuhmo
Vieksi
Huuhilonsuo

Kohde: Pyyntikuoppaketju

Muinaisjäännösluokka (ehdotus): II

Muinaisjäännösluettelo numero: 228

Peruskartta: 4412 10 HUUHILONKYLÄ 1974

Peruskoordinaatit: eteläpää $x = 7133\ 43$, $y = 451\ 45$, $z = 165$
pohjoispää $x = 7134\ 81$ $y = 451\ 80$,
 $z = 167,5$ Yhtenäiskoordinaatit: eteläpää $p = 7134\ 56$, $i = 596\ 69$,
 $k = 165$, pohjoispää $p = 7134\ 96$ $i = 597\ 00$,
 $k = 165$

Suunta ja etäisyys kirkosta: Luoteeseen 31 km.

Kylä: Vieksi

Alue: Huuhilo

Tila: 12:17 Huuhilonpää

Kiinteistötunnus: 290-415-0012-0017

Maanomistaja; maanomistajan osoite: Yhtyneet paperitehtaat;
Fabianinkatu 9 A, 00130 HELSINKI

Aikaisemmat tiedot: -

Aikaisemmat löydöt: -

Inventointilöydöt: -

Valokuvat: Kainuun Museo 3349:56, 69, ks. kuvaluettelo s.
ja valokuvat s.

Sijainti ja maaston kuvaus: Kohde sijaitsee Huuhilonjärven luoteskulmasta 0,4 km pohjoiseen olevan suopellon ja järveen luoteesta laskevan Jormasenojoen välissä olevalla suon molemmin puolin reunustamalla kapealla, noin 0,5 km pitkällä harjujonolla.

Harjut ovat kuivaa mäntykangasta, suot kasvavat pientä mäntyä ja suopursua. Jormasenojoen varsi kasvaa melko tiheästi pienehköä mäntyä. Harjannejoen on pohjoisosastaan miltei pohjois - etelä -suuntainen. Pellon eteläkulmasta 360 m etelään harjanteiden

länsipuolella on pieni lampi. Sen kohdalla miltei pohjois-etelä -suuntainen jono kääntyy luonaaseen. Lammen eteläpään kohdalla harjanteen katkaisee melko syvä traktoriura.

Kohteen kuvaus: Jormasensien varressa, lähellä kohtaa, josta harjannejono alkaa, 150 - 200 m (kaikki etäisyydet on mitattu askelin) traktoriurasta lounaaseen on hieman epämääräinen, 0,4 m syvä ja 3 m läpimittainen kuoppa 1.

Traktoriurasta 16 m lounaaseen on samoin hieman epämääräinen kuoppa 2. Sen läpimitta on 3 m ja syvyys 0,4 m.

Traktoriurasta 55 m koilliseen on kuoppa 3. Sen läpimitta on noin 4 m ja syvyys 1 m. Sen pohja on harjun suunnassa hieman pitkulainen. Kuoppa on tunnettu seudulla peurakuoppana, lappalaisiin sitä ei ole yhdistetty.

Edellisestä noin 17 m pohjoiskoilliseen, suunnilleen lammen pohjoispään kohdalla on kuoppa 4. Sen halkaisija on 2,8 m ja syvyys 0,6 m.

Kuoppa 5 sijaitsee 40 m pohjoiskoilliseen edellisestä. Se on hieman epämääräinen. Läpimitta on 2,8 m ja syvyys 0,4 m.

Edellisestä 11 m pohjoiskoilliseen on kuoppa 6. Se on pohjasta hieman pitkänomainen. Kuopan halkaisija on 3 m ja syvyys 0,8 m.

Tästä 19 m pohjoiskoilliseen on kuoppa 7. Sen läpimitta on 2,8 m ja syvyys 0,6 m. Senkin pohja on pitkänomainen.

9

Kuoppa 8 sijaitsee edellisestä 57 m pohjoiskoilliseen, vanhan pois kaivetun ketunpesän vieressä. Kuoppa on hieman epämääräinen, sen läpimitta on 2,4 m ja syvyys 0,4 m.

Kuoppa 9 sijaitsee harjannejakson päässä, pellon etelänurkan tasolla, 180 m edellisestä pohjoiskoilliseen. Polkua pitkin pellon reunaan on 50 m, pellolla oleva lato on noin 80 m päässä. Kuopan halkaisija on 2,7 m ja syvyys 0,6 m, sen pohja on pitkänomainen.

Lisäyksiä: Oppaana oli Huuhilon kylän Kotilan talossa asuva 82 vuotias Jaakko Pääkkönen. Hänen mukaansa kuoppa 3 tunnettiin paikkakunnalla peurakuoppana. Lappalaisiin hän ei yhdistänyt sitä millään lailla. Pääkkönen kertoi, että hänen isänsä miehuuden aikana ei enää ollut peuroja, mutta sitä edellinen sukupolvi metsästäi niitä. Ne kulkivat harjanteita pitkin. Nyt on peuroja taas samoilla harjanteilla.

Kuhmo 210

Kuhmo
Vieksi
Ahvensärkkä

Kohde: Mahdollisia pyyntikuoppia
Muinaisjäännösluokka (ehdotus): III
Muinaisjäännösluettelo numero: -

Peruskartta: 4414 01 MERTAJARVI 1974
Peruskoordinaatit: x = 7135 40, y = 461 93, z = 190
Yhtenäiskoordinaatit: p = 7137 04, i = 607 06, k = 190
Suunta ja etäisyys kirkosta: Pohjoisluoteeseen 25,5 km.

Kylä: (Vieksi) Valtionmaa

Alue:

Tila: Valtionmaa

Kiinteistötunnus: 290-893

Maanomistaja; maanomistajan osoite: Metsähallitus; Metsähallinnon Kuhmon hoitoalue, Kontiokatu 25, 88900 Kuhmo

Aikaisemmat tiedot: -

Aikaisemmat löydöt: -

Inventointilöydöt: -

Valokuvat: Kainuun Museo 3349:32, ks. kuvaluettelo s.
ja valokuvat s.

Sijainti ja maaston kuvaus: Kohde sijaitsee "Sininen polku"-nimisen ulkoilureitin länsipäässä, Ahvenjärven ja Pienen Ahvenjärven välisellä kapealla kannaksella, noin 0,8 km itäkaakkoon Reunalan talosta. Järvien välissä on noin 0,5 km pituinen ja suureksi osaksi vai 30 m leveä kannas. Se on poikki länsipäästä, jossa Pienestä Ahvenjärvestä laskee puro Ahvenjärveen. Idässä kannas alkaa kohota korkeaksi harjanteeksi. Polku kulkee kannasta ja harjannetta pitkin.

Kohteen kuvaus: Askelin mitaten runsaat 0,2 km purosta itään kannaksella on polun eteläpuolella nelikulmainen, 2,5 m x 2,5 m kokoinen ja 0,7 m syvä, melko jyrkkäreunainen kuoppa. Noin 70 m siitä länteen oli toinen, pienempi kuoppa. Kumpikaan ei vaikuttanut pyyntikuoppalta.

7

Lisäyksiä: Paikalla käytiin inventoinnissa apuna olleen kartermalainen Markku Saarimaa kertomuksen perusteella. Joku hänen sukulaisensa, ilmeisesti biologian opettaja, oli esitellyt niitä pyyntikuoppina.

Läheisen Reunalan isäntä ei tiennyt kuopista mitään, Sen sijaan hän kertoi, että alueella liikkuu nykyään runsaasti peuroja.

Kohde: Pyyntikuoppia

Muinaisjäännösluokka (ehdotus): II

Muinaisjäännösluettelo numero: 229

Peruskartta: 4413 07 JYRKÄNKYLÄ 1975

Peruskoordinaatit: $x = 7108\ 27$, $y = 488\ 42$, $z = 170$

Yhtenäiskoordinaatit: $p = 7111\ 18$, $i = 634\ 79$, $k = 170$

Suunta ja etäisyys kirkosta: Kaakkoon 13,5 km.

Kylä: Lammasperä

Alue:

Tila: 34:18 Tuhkaniemi

Kiinteistötunnus: 290-407-0034-0018

Maanomistaja; maanomistajan osoite: Yhtyneet paperitehtaat;
Fabianinkatu 9 A, 00130 HELSINKI

Aikaisemmat tiedot: -

Aikaisemmat löydöt: -

Inventointilöydöt: -

Valokuvat: Kainuun Museo 3349:40, 41, 70, 71, ks. kuvaluettelo
s. ja valokuvat s.

Sijainti ja maaston kuvaus: Kohde sijaitsee Lammasjärven lounaisrannalla, Tuhkalahden ja Ryöstölahden välissä olevan Tuhkaniemen kaakkoisosassa. Niemen keskosassa on Tuhkalampi. Lammen ja kaakossa olevan Ryöstölahden välissä on runsaat 0,1 km leveä kannas, ja kohde sijaitsee siellä olevalla, suon pohjoisesta ja lännestä erottamalla harjanteella. Maaperä on hiekkaa, paikka kasvaa mäntymetsää. Harjanteen kaakkoisreunassa, lähellä Ryöstölahden rantaa kulkee leveä polku.

Kohteen kuvaus: Harjanteen kaakkoisreunassa, polusta 4 m luoteeseen on kuoppa 1. Sen läpimitta on 3,5 m ja syvyys 1,0 m. Pohja on lounas - koillinen -suunnassa pitkänomainen, sen koko on noin 0,4 x 1,2 m.

Noin 20 m luoteeseen, kohti Tuhkalammen päätä on melko samanlainen kuoppa 2. Tästä askelin mitaten runsaat 50 m länteen, harjanteen laella, josta rinne lähtee laskemaan kohti länttä ja pohjoista, on kuoppa 3. Se on edellisistä epämääräisempi, sen läpimitta on 2,5 m ja syvyys 0,5 m, pohjan koko on noin 0,4 x 0,8 m.

Kuoppa 4 sijaitsee edellisestä 5 m kaakkoon, luoteisrinteen reunalla. Se on matalahko ja laakeahko, halkaisija 3,5 m ja syvyys 0,5 m. Tästä 10 m itään on hieman epämääräinen, laakea, 2,5 m läpimittainen ja 0,4 m syvä kuoppa 5.

Samassa yhteydessä tarkastettiin Tuhkaniemen rantoja. Niillä ei havaittu mitään muinaisjäännökseen viittaavaa. Korkealla ollut vesi häyttasi tarkastelua.

Lisäyksiä:

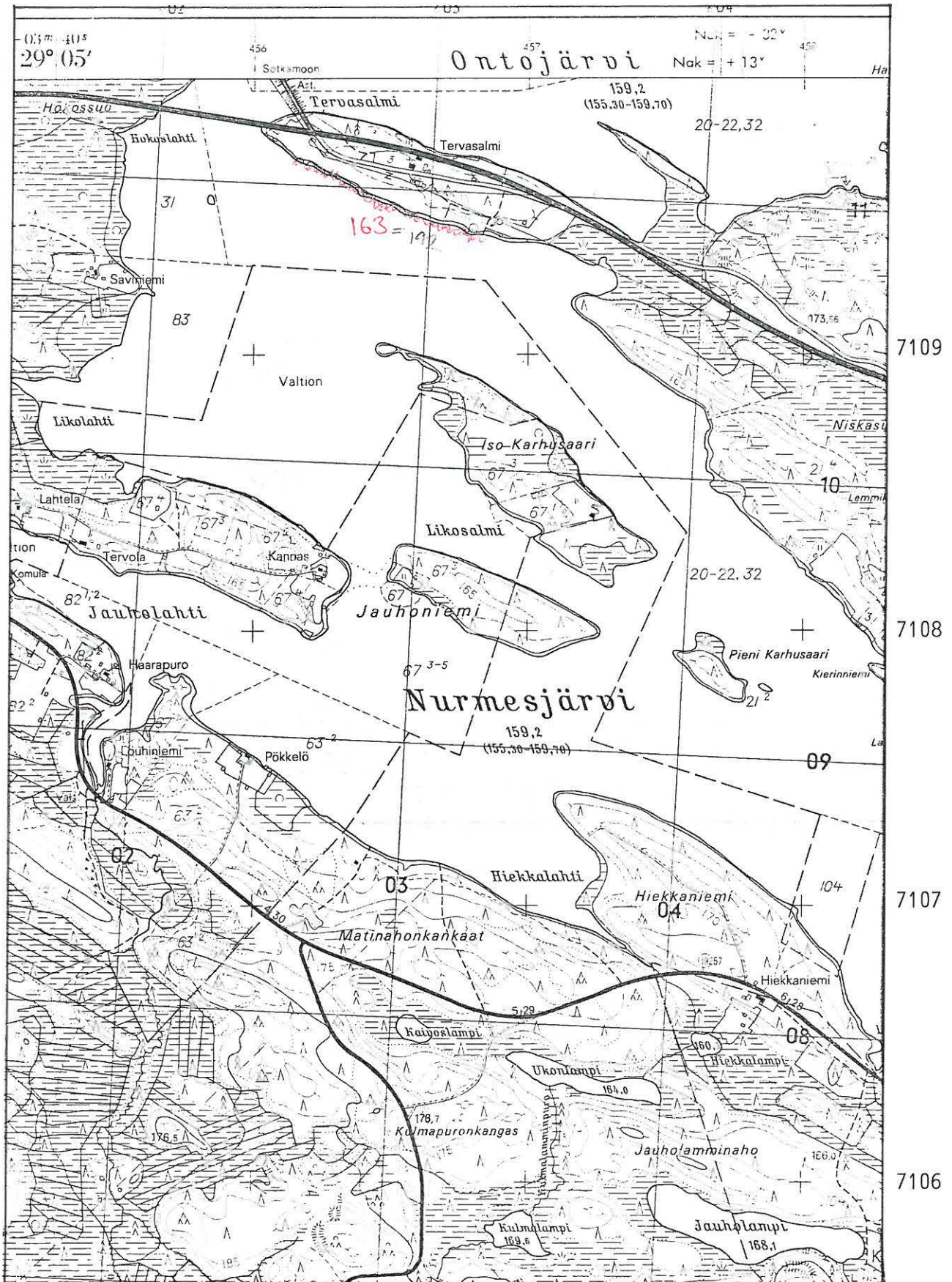

Kopio peruskartasta 4411 10 JAUHOVAARA 1974

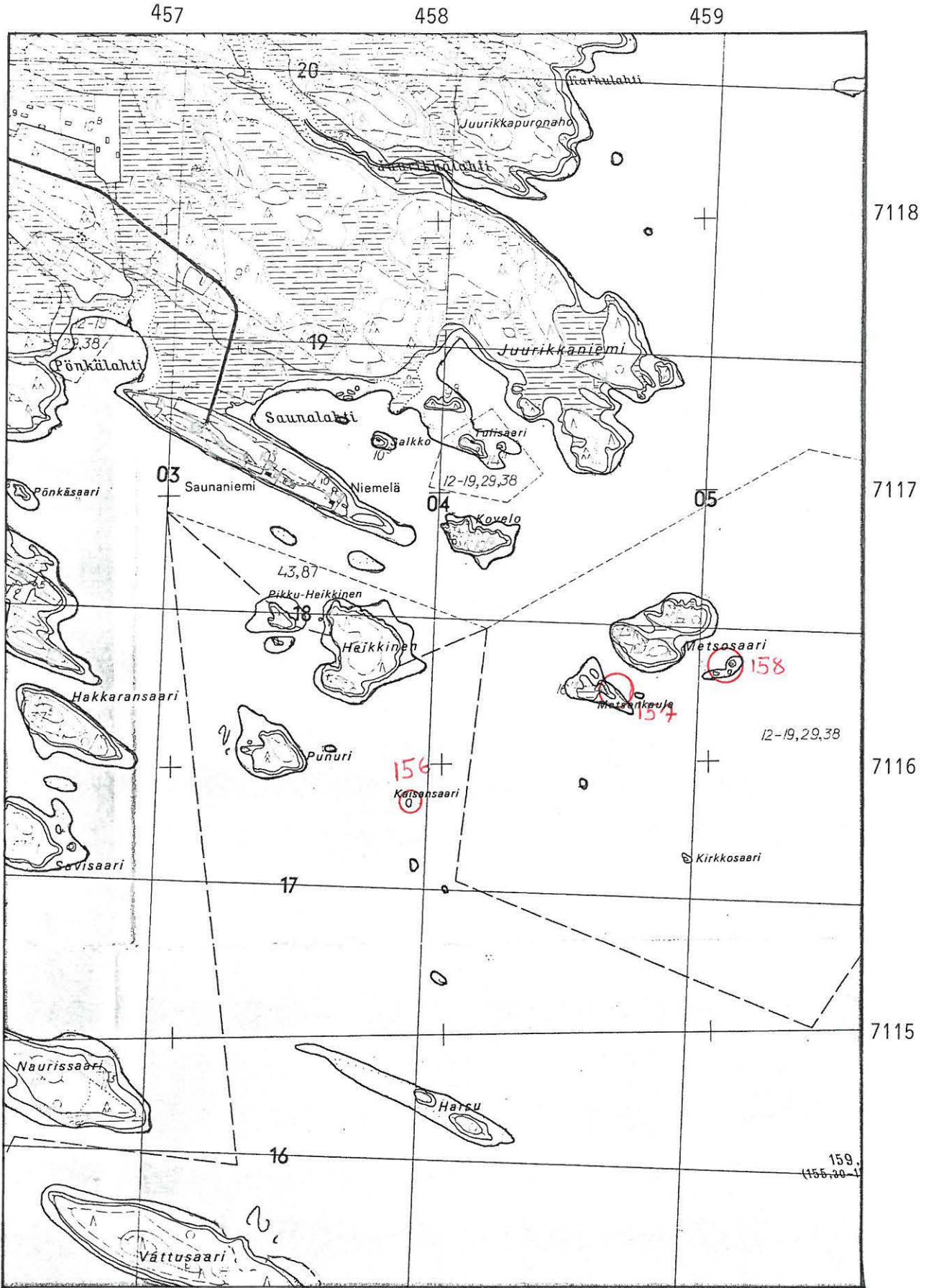

Kopio peruskartasta 4411 11 KATERMA 1974

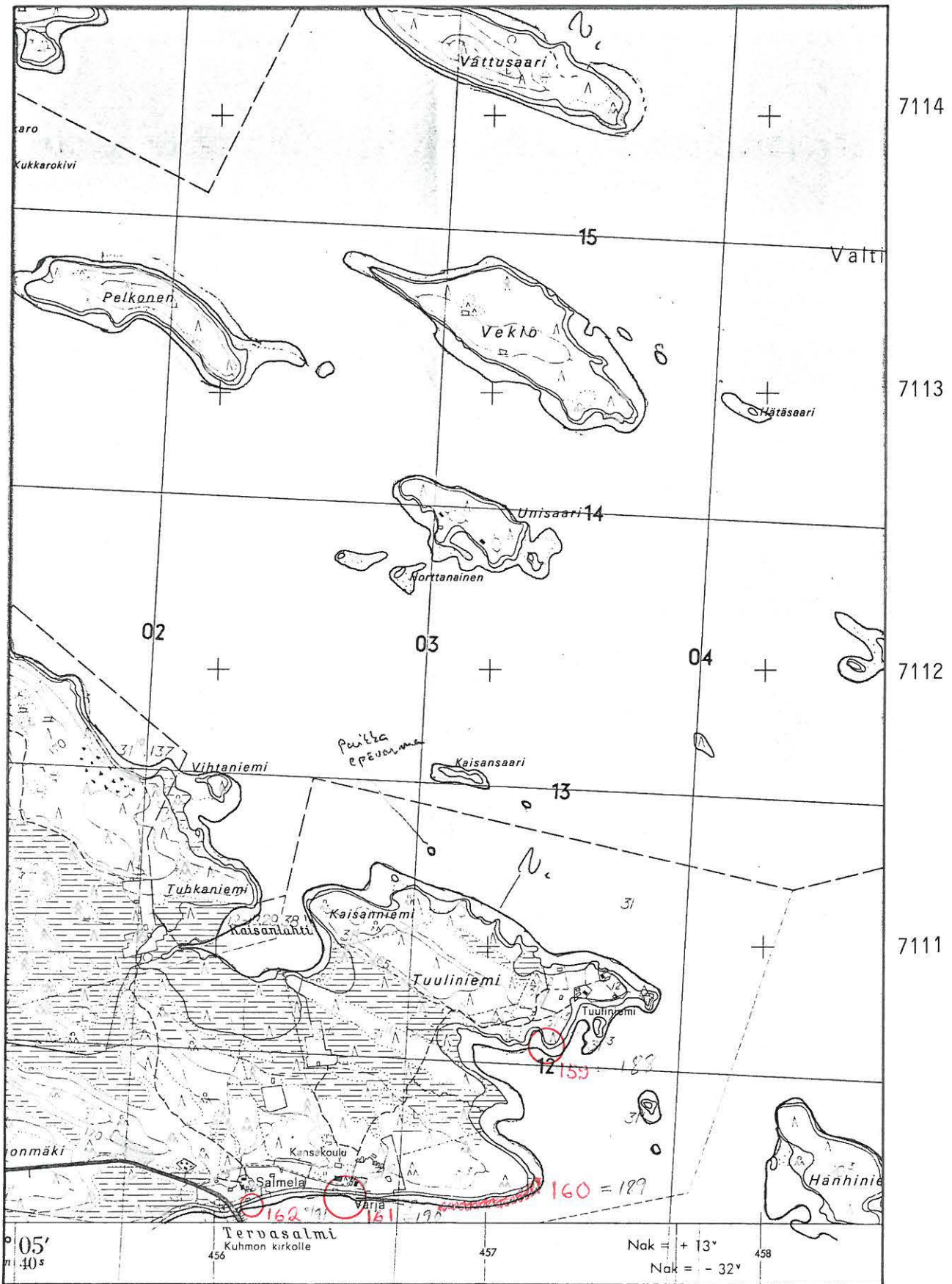

Kopio peruskartasta 4411 11 KATERMA 1974

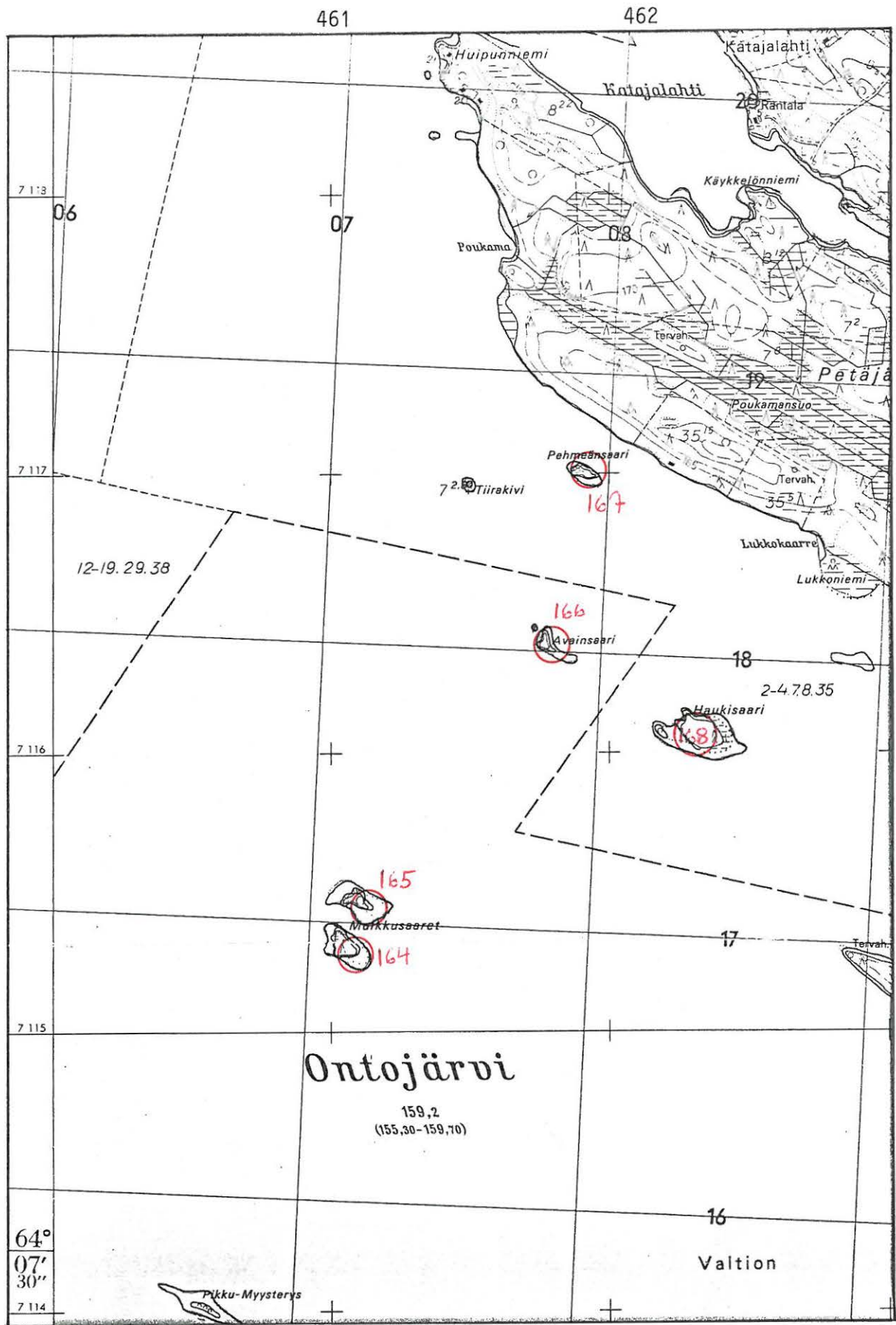

Kopio peruskartasta 4413 05 RUUNAKANGAS 1975

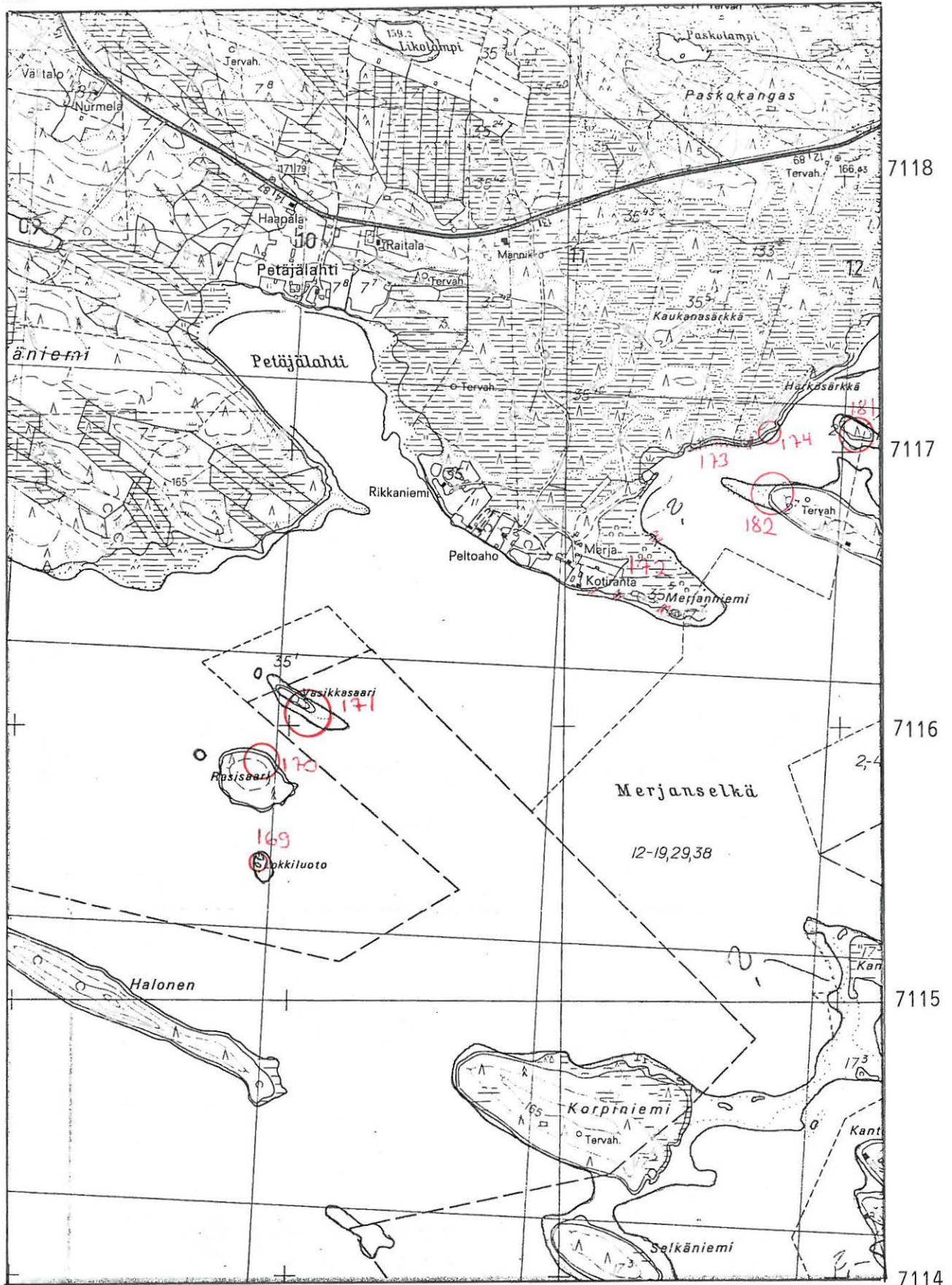

Kopio peruskartasta 4413 02 RUUNAKANGAS 1974

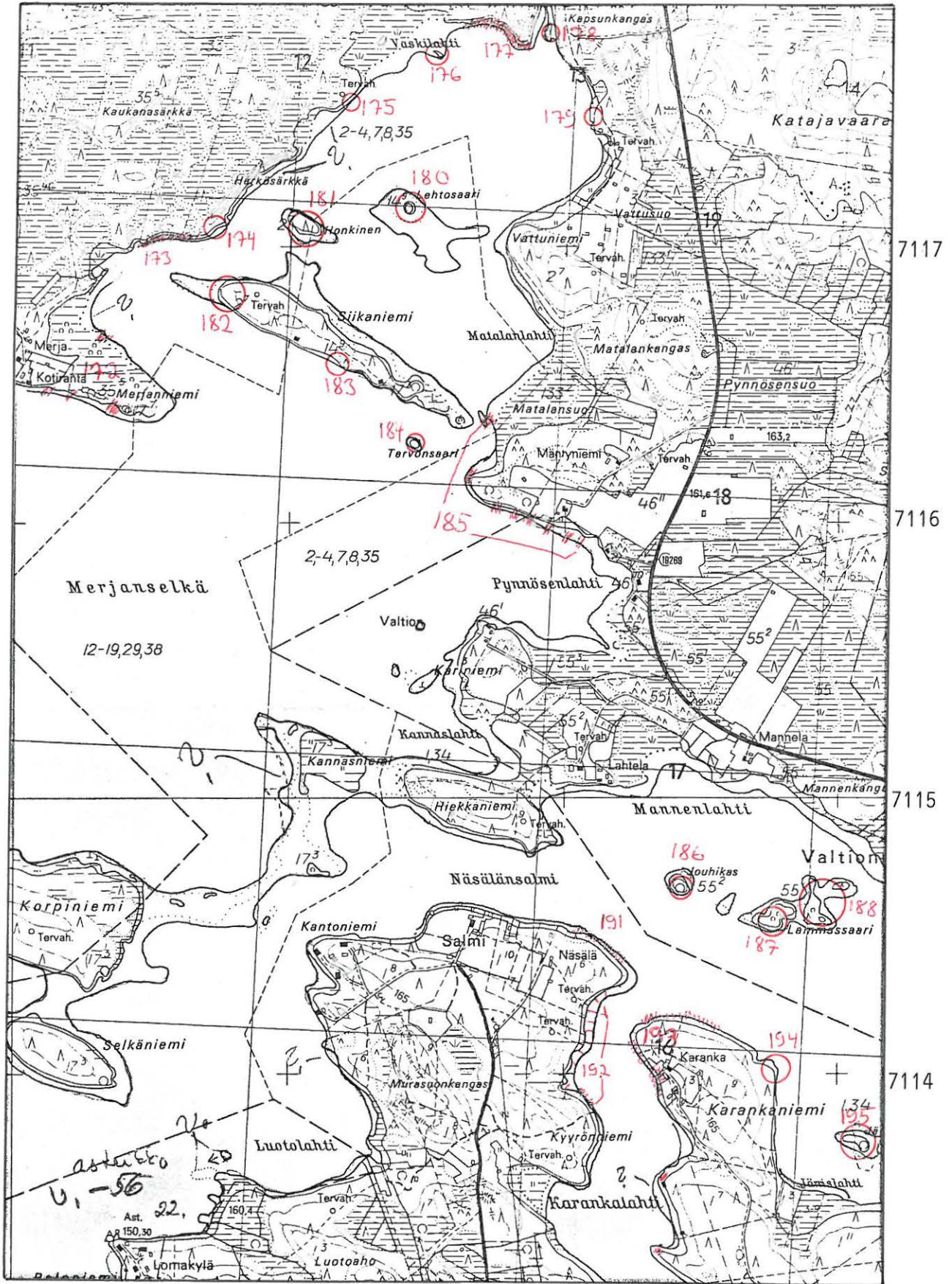

Kopio peruskartasta 4413 02 RUUNAKANGAS 1975

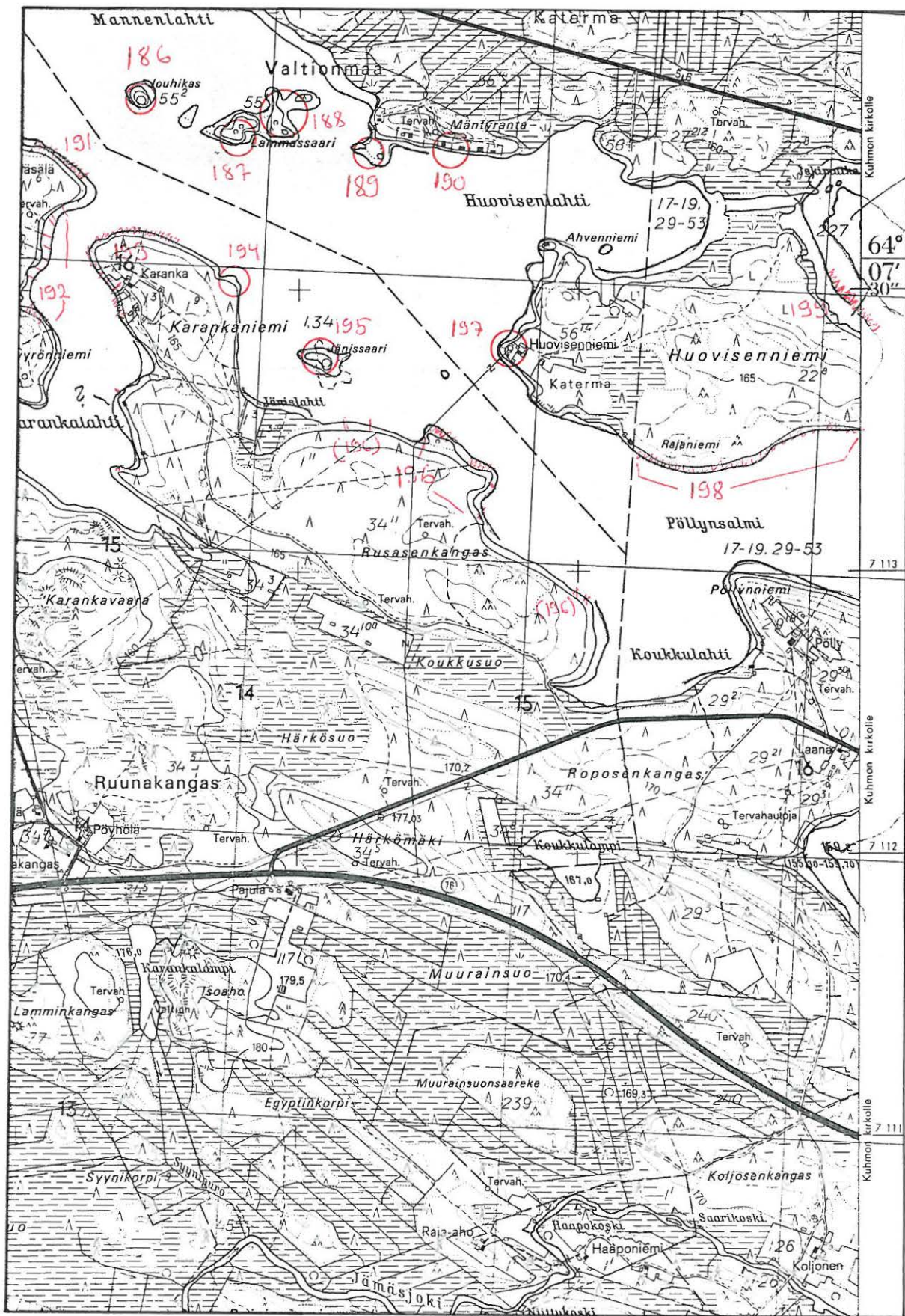

Kopio peruskartasta 4413 02 1975

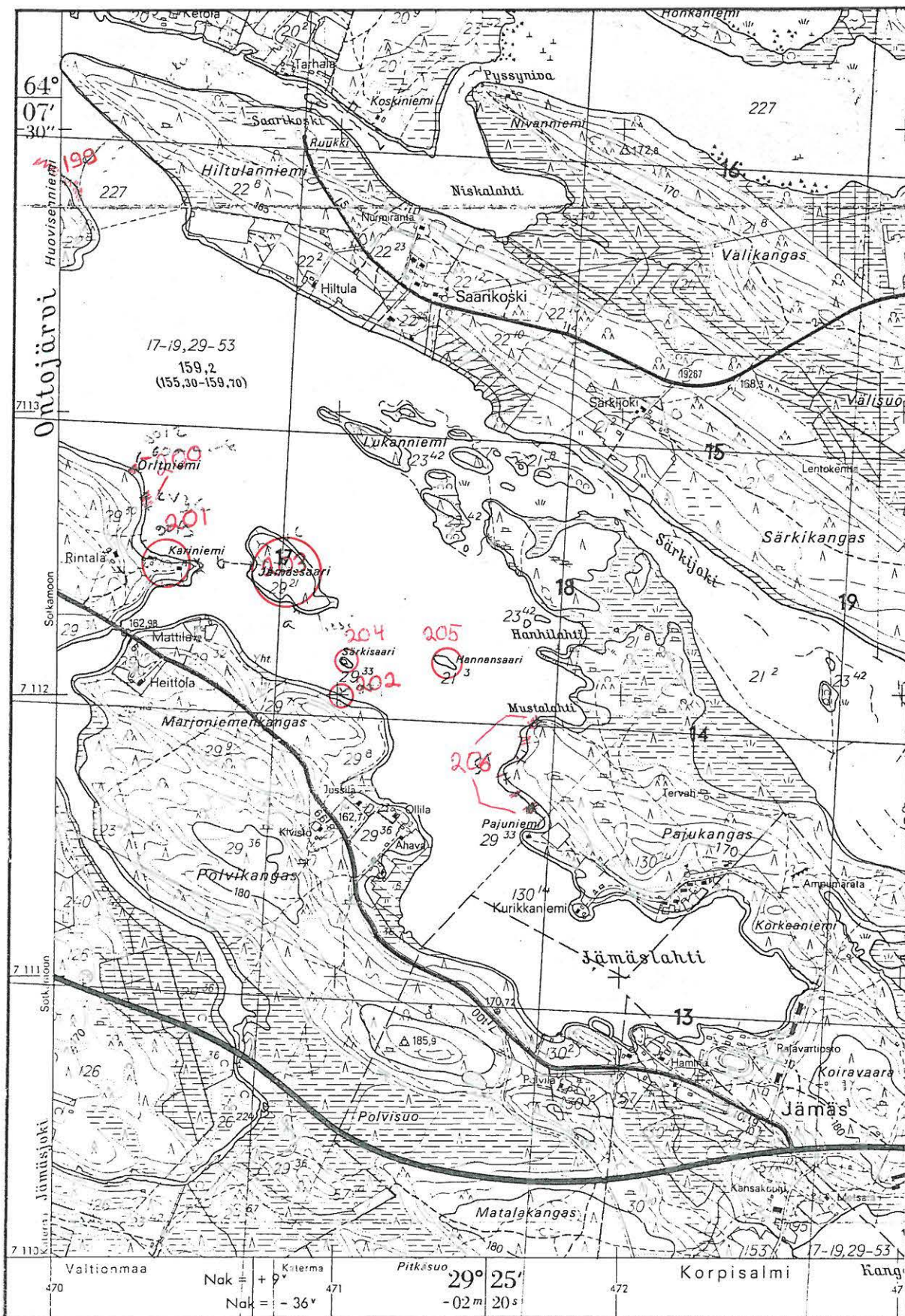

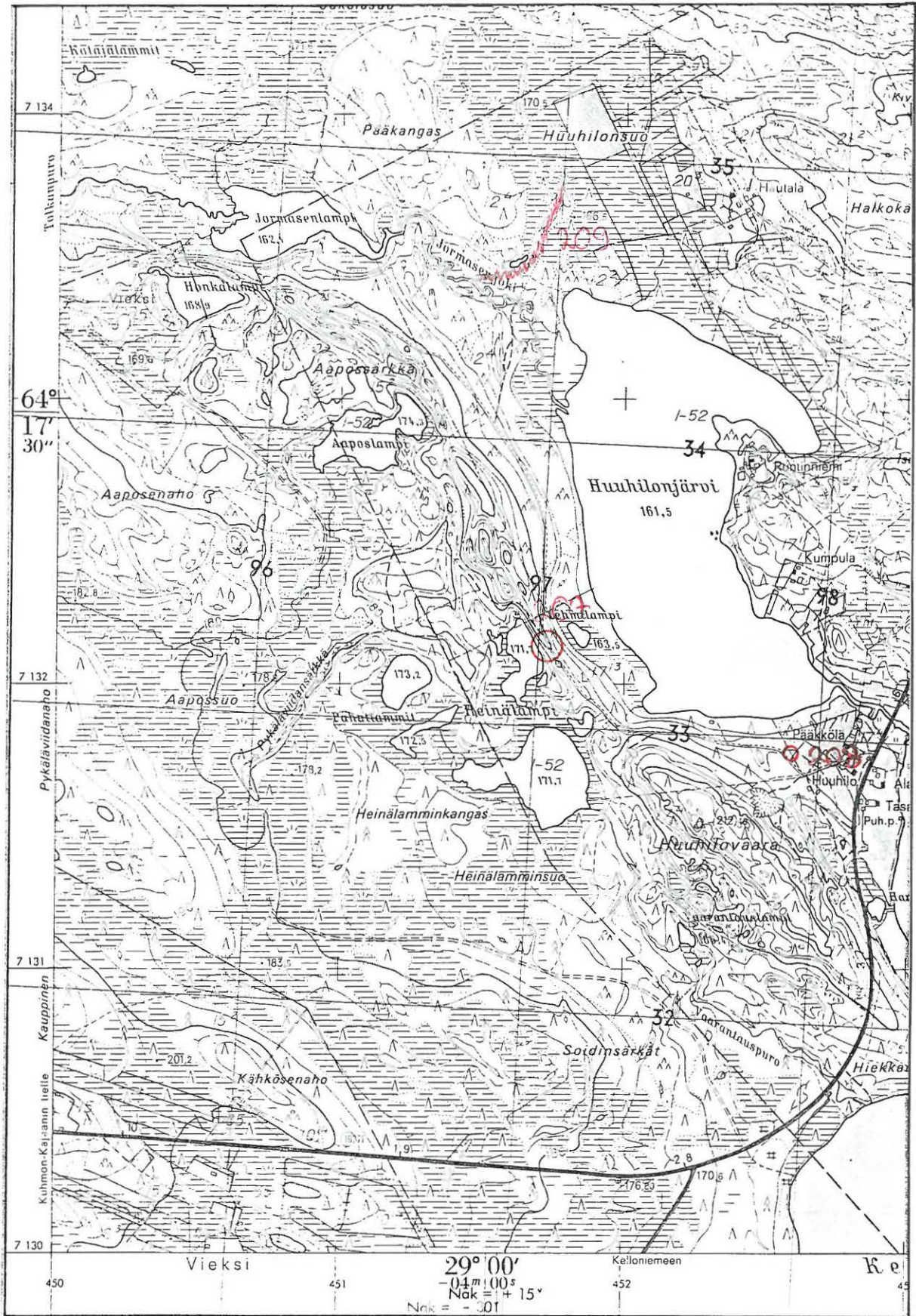

Kopio peruskartasta 4412 10 HUUHILONKYLÄ 1974

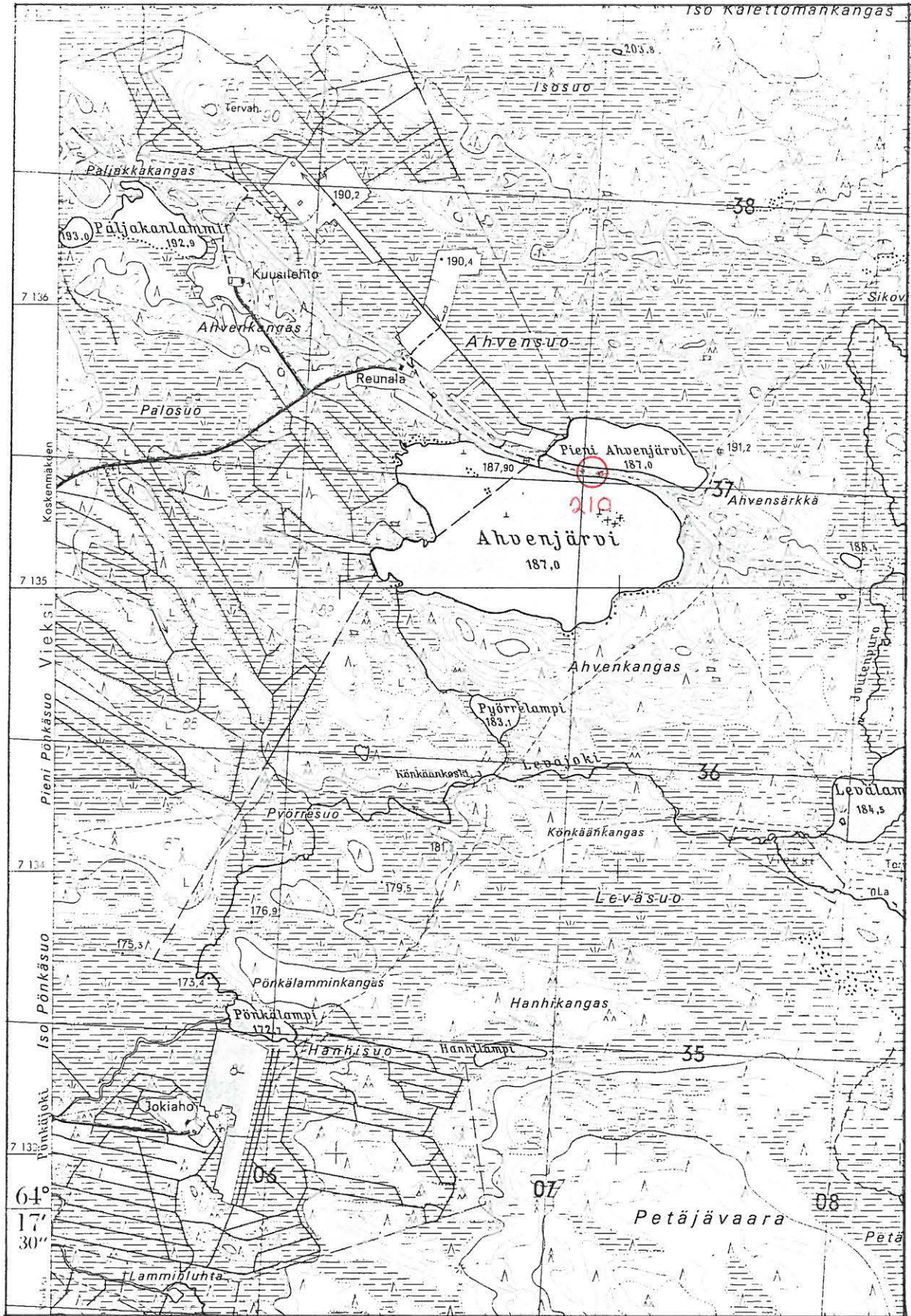

Kopio peruskartasta 4414 01 MERTAJARVI 1974

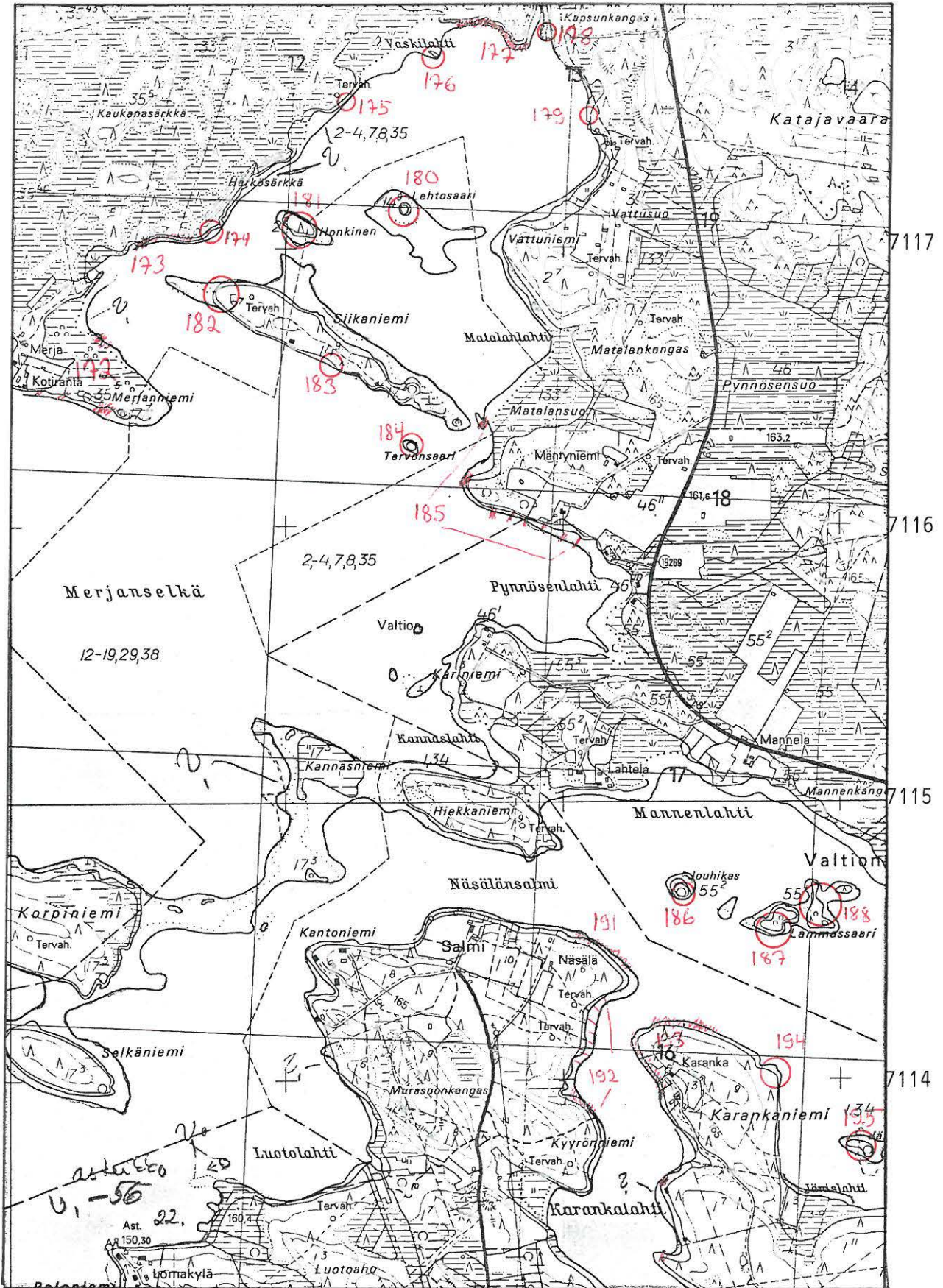

Kopio peruskartasta 4413 02 RUUNAKANGAS 1975

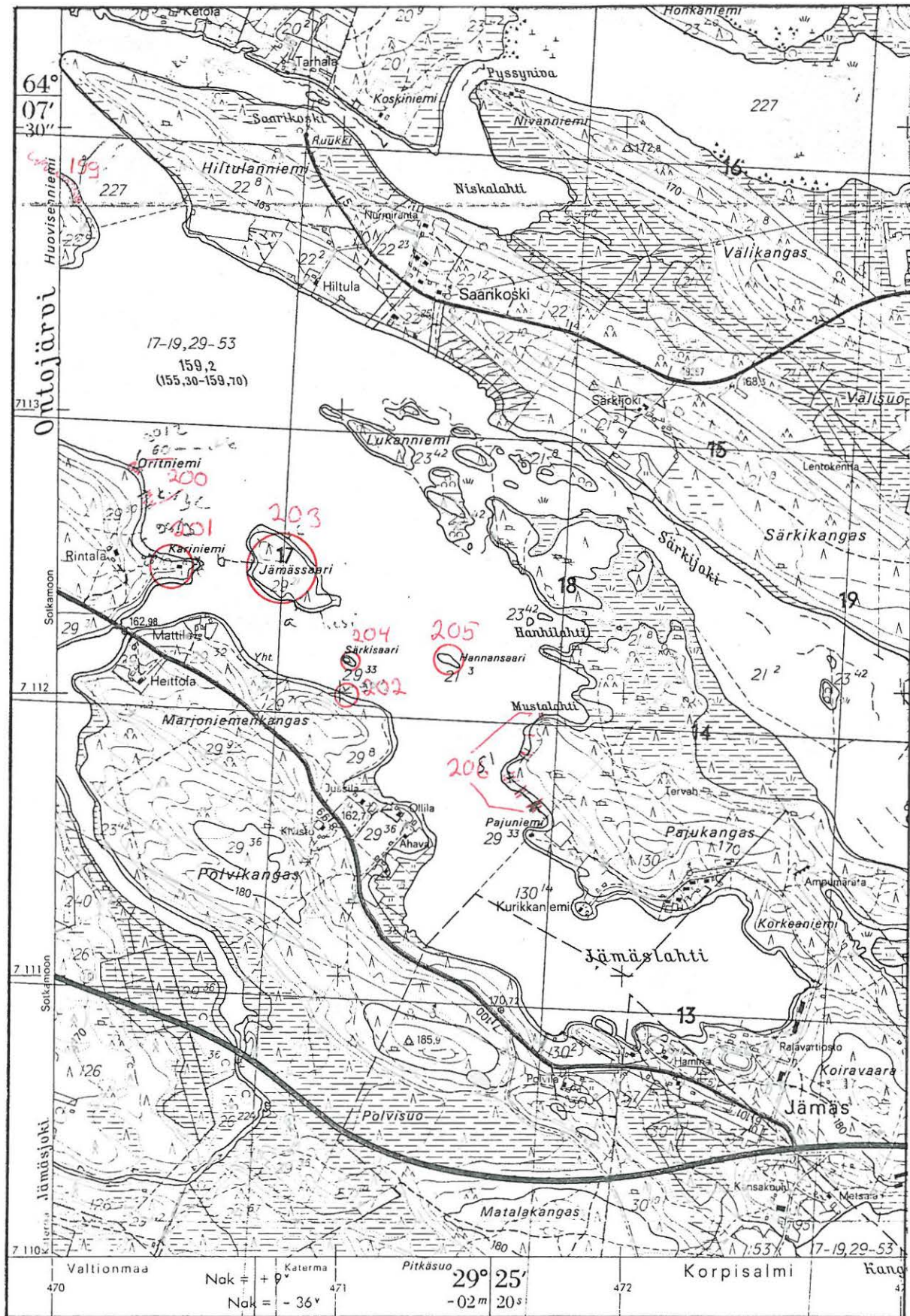

Kopio peruskartasta 4413 05 KUHMO 1975

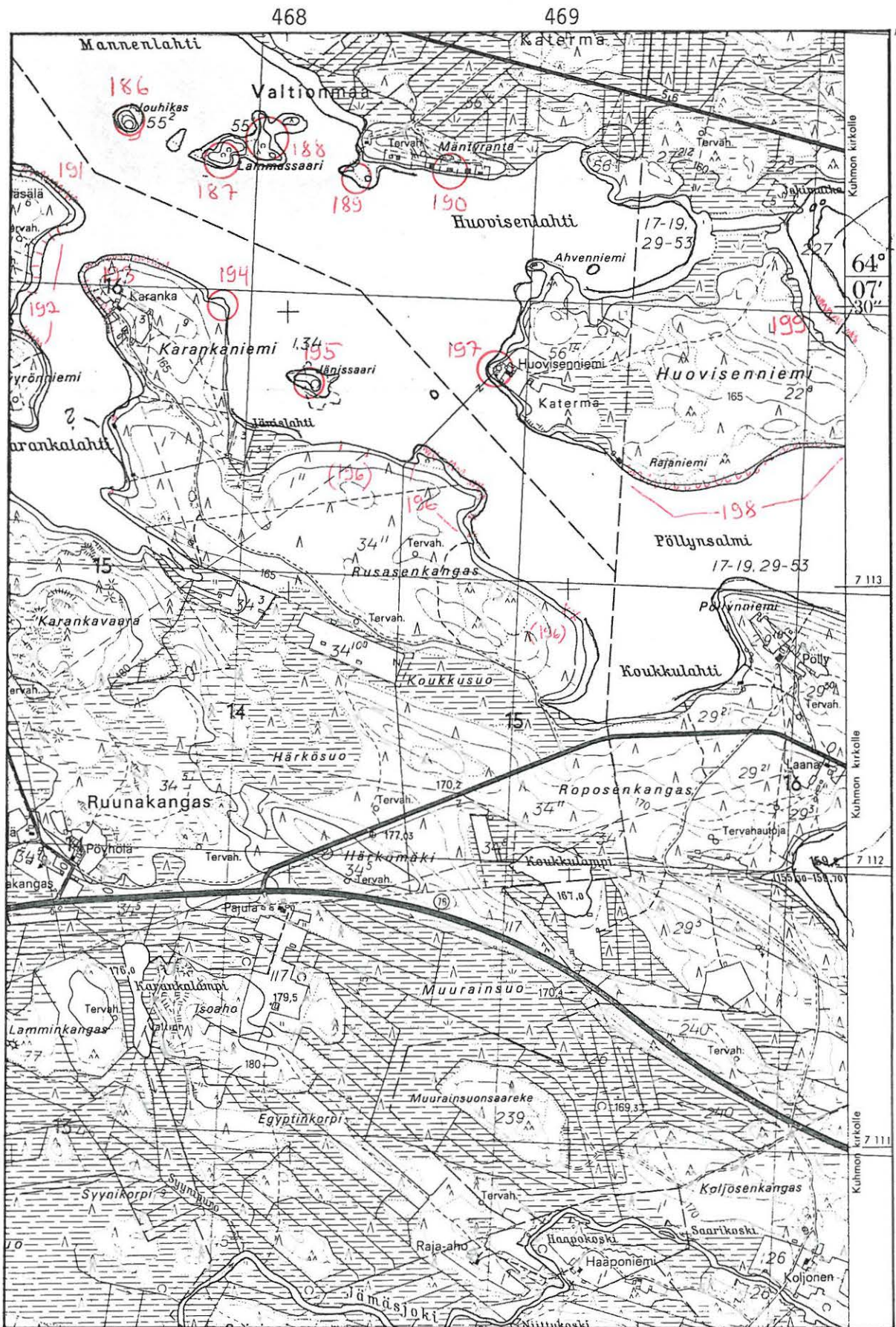

Kopio peruskartasta 4413 02 RUUNAKANGAS 1975

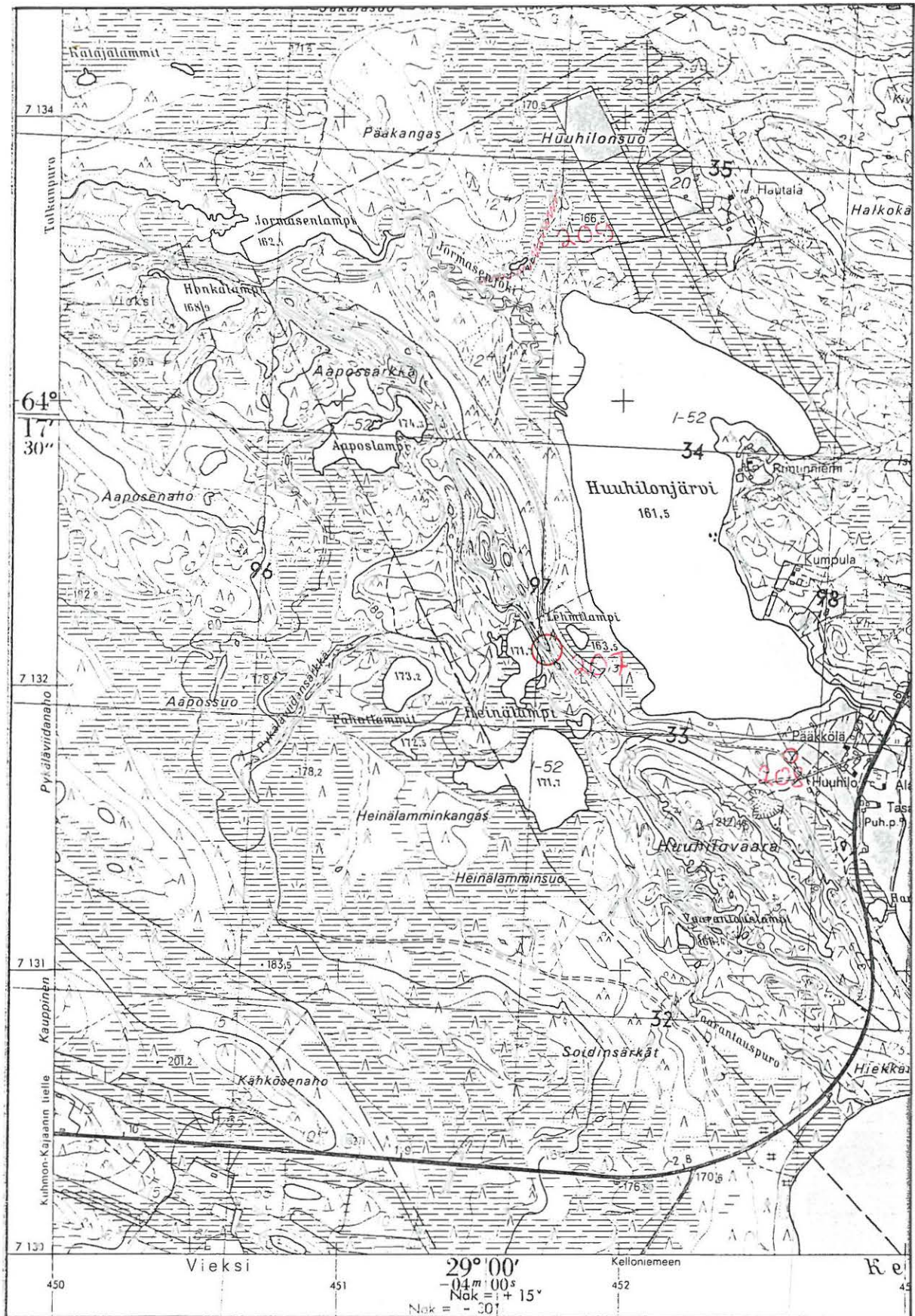

Kopio peruskartasta 4412 10 HUUHILONKYLA 1974

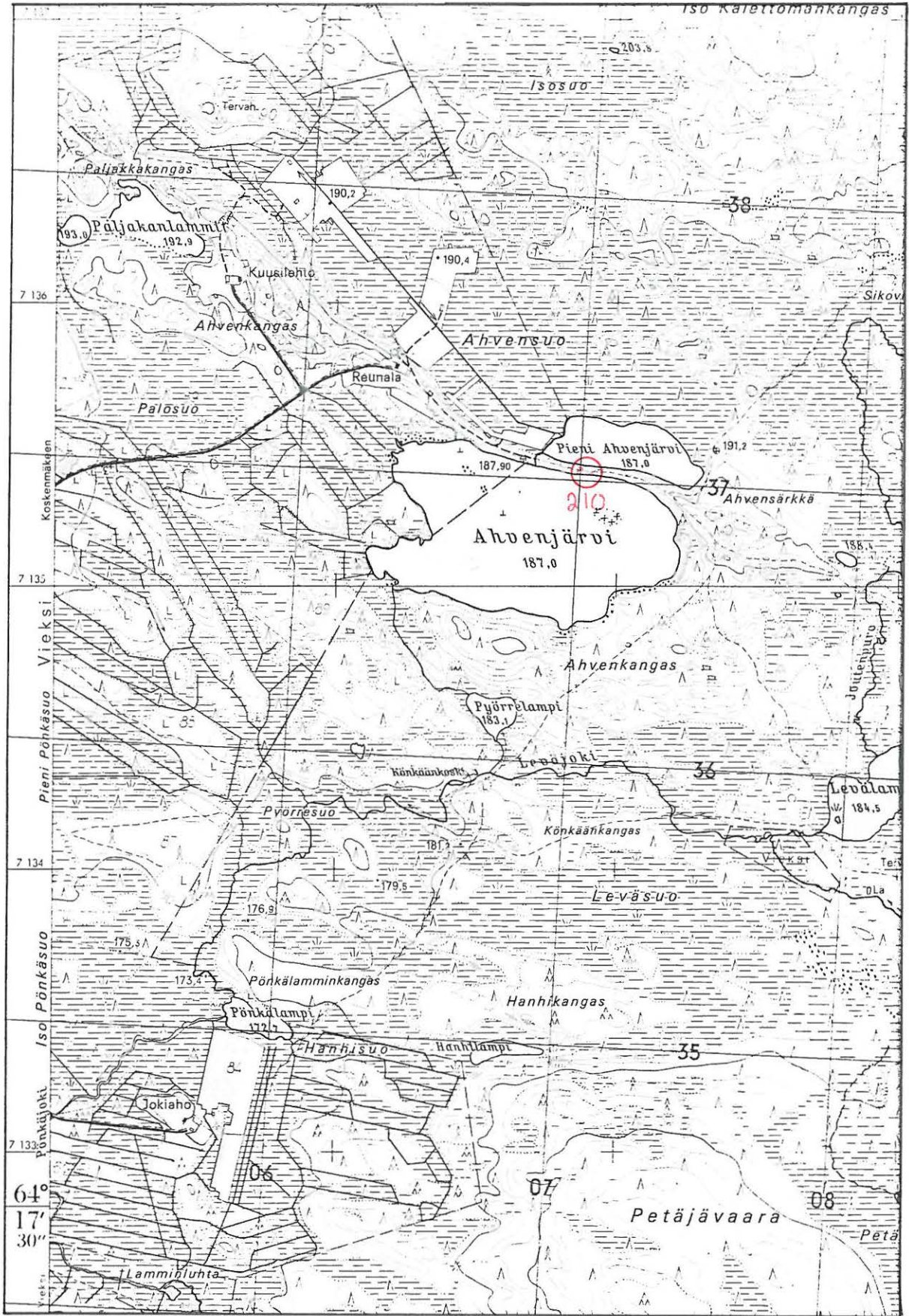

Kopio peruskartasta 4414 01 MERTAJARVI 1974

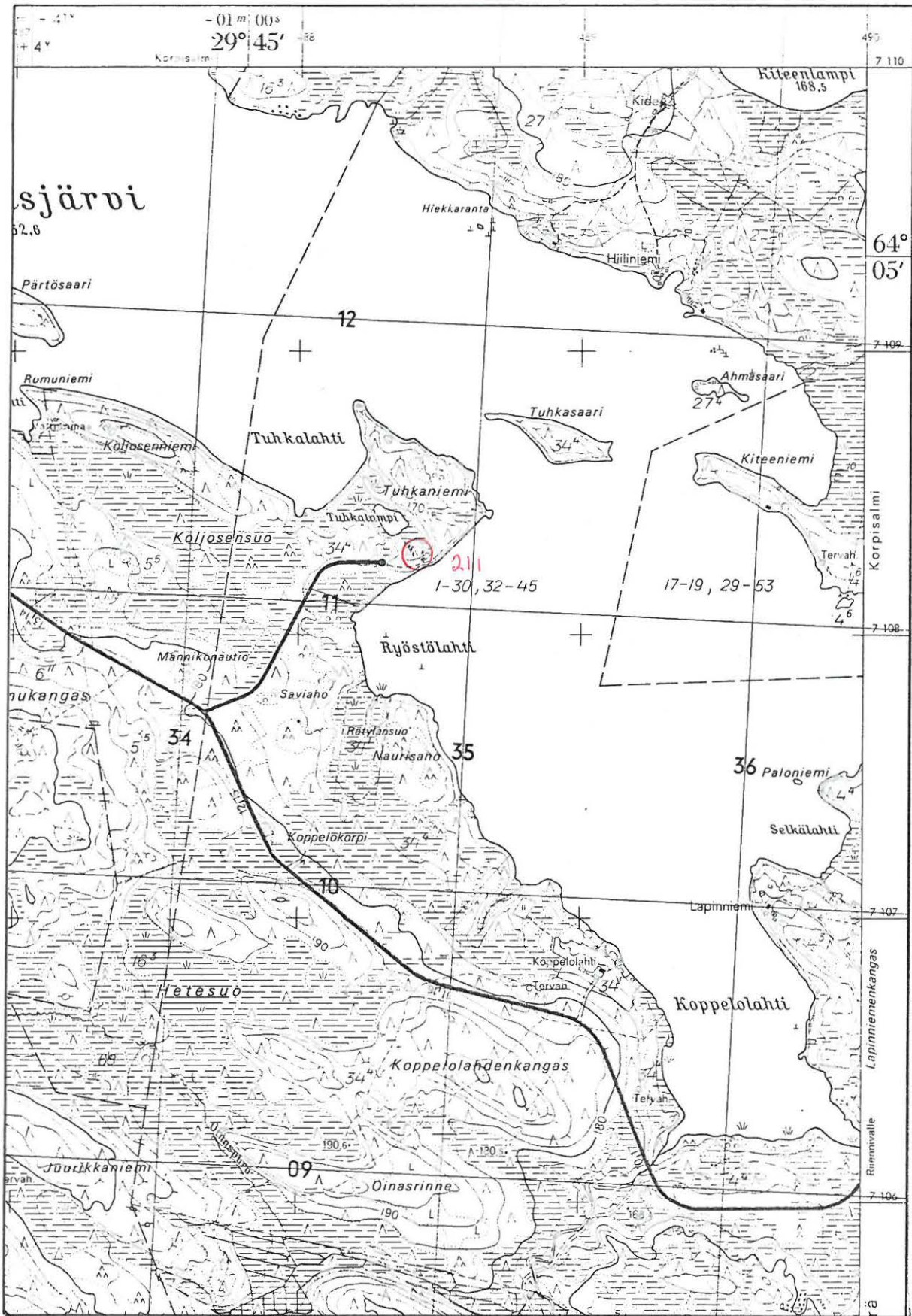

Kopio peruskartasta 4413 07 JYRKÄNKYLÄ 1975

KERTOMUKSEEN LIITTYVÄT VALOKUVAT.

Kainuun Museon luettelonumeroita. Kaikki kuvat Esa Suominen 1990.

Mustavalkonegatiivit:

- 3349:1 Kohde 202, Marjokangas, taustalla kohde 204, Särkisaari. S.
- 2a, b, Kohde 200, Oritniemi. E.
- 3 Kohde 194, Karankaniemi NE. NW.
- 4 Kohde 196, Rusila. Oikealla olevan kiven luona tulisi sijan jäännös sekä runsaasti kvartssia. E.
- 5 Kohde 205, Hannansaari. Kuvattu lännestä, Särkisaa-resta, kohde 204.
- 6 Kohde 204, Särkisaari. E
- 7 Kohde 203, Jämässäari. Pohjoisranta kuvattuna saaren itäpäästä.
- 8 Kohde 198, Huovisenniemi S. W.
- 9 Kohde 198, Huovisenniemi S. Niemen eteläkärki. W.
- 10 Kohde 199, Huovisenniemi NE. Niemen itärantaa, jossa kvartssia ja palanutta kiveä. S.
- 11 Kohde 193, Karanka. SW.
- 12 Kohde 192, Karankalahti W. N.
- 13 Kohde 195, Jänissaari. W.
- 14 Kohde 188, Lammassaari E. Etelärantaa. W.
- 15 Kohde 188, Lammassaari E. Pohjoiskärjen länsirantaa.
- 16 Kohde 189, Ukonniemi. Maassa keramiikkaa, palanutta luuta ja kvartssia.
- 17 Kohde 189, Ukonniemi. Katermalainen harrastaja Nuutti Mustonen (vas.) ja inventoinnissa apulaisena ollut Markku Saarimaa kaivavat likamaakuoppaa. NW.
- 18 Kohde 189, Ukonniemi. Veden tuhoama osa idästä.
- 19 Kohde 190, Mäntyranta. Taustalla kohde 189, Ukonniemi.

- 3349:20 Kohde 183, Siikaniemi S. Kohta, josta löytyi rautakuonaa. NW.
- 21 Kohde 177, Kotaniemi. Rannalla ollut rautakuonaa.
- 22 Kohde 177, Kotaniemi. Rautakuonan löytöpaikka. W.
- 23 Kohde 176, Vaskiniemi. Etelärantaa. W.
- 24 Kohde 175, Oksala. N.
- 25 Kohde 165, Mulkkusaaret N. Etualalla saaren itäpää, taustalla kohde 164, Mulkkusaaret S. NE.
- 26 Kohde 165, Mulkkusaaret N. Mulkkusaarten välinen salmi. E.
- 27 Kohde 156, Kaisansaari 2. E.
- 28 Siikalahti, jossa kohteet 154, 173 - 182. WSW.
- 29 Kohde 173, Peltola. Rantahiekassa runsaasti kvartssia ja palanutta kiveä. Taustalla kohde 174, Härkösarckä SW. W.
- 30 Kohde 173, Peltola. Tervahaudan kohta, jossa rantatörmässä palanutta luuta. E.
- 31 Kohde 173, Peltola. Vesi- ja ympäristöpiiri on istutanut pajuja syöpymisen estämiseksi. Istutukset peittävät osittain löytöalueita. W.
- 32 Kohde 210, Ahvensärckä. Polun oikealla puolella kuoppa 1. W.
- 33 Kohde 179, Uutela. S.
- 34 Kohde 185, Mäntyniemi. Niemen länsikärki. N.
- 35 Kohde 161, Tervasalmen koulu. E.
- 36 Kohde 160, Tervasalmi W. Ranrkivikka kohteen länsiosassa. W.
- 37 Kohde 160, Tervasalmi W. Kivikirves löytötilanteessa.
- 38 Kohde 159, Harriniemi. Niemen kärki. E.
- 39 Kohde 162, Salmela, taustalla kohteet 161, Tervasalmen koulu ja 160, Tervasalmi W. W.
- 40 Kohde 211, Tuhkalampi. Kuoppa nro 1, taustalla Tuhkalampi. E.
- 41 Kohde 211, Tuhkalampi. Kuoppa nro 2, taustalla Tuhkalampi. N.
- 42 Kohde 167, Pehmeäsaari. E.
- 43 Kohde 169, Lokkiluoto. S.
- 44 Kohde 170, Rasinsaari. Saaren pohjoisrantaa, oikealla kohde 171, Vasikkasaari. SE.

- 3349:45 Kohde 171, Vasikkasaari. Saaren kaakkoispään veden tuhoamaa aluetta, suurin tulisijan jäännös oikealla. SE.
- 46 Kohde 184, Tervonsaari. Saaren kaakkoisranta, oikealla Siikaniemi, jossa kohteet 182 ja 183. SE.
- 47 Kohde 201, Lehtiniemi. Kariniemen pohjoisranta. W.
- 48 Kohde 193, Karanka. Oikealla uusi kesämökki, taustalla vanhat rakennukset. S.
- 49 Ontojärven Kirkkosaari (Anja Sarvaan tarkastuskertomus v. 1971 kohde 22) . Saaren laki. Kirkkosaaresta kerrotaan tarinoita, mitään varsinaista muinaisjäännöstä sieltä ei löytynyt. E.
- 50 Kirkkosaari. E.
- 51 Kohde 157, Metsonkaula. E.
- 52 Kohde 158, Metsoluodot. SW.
- 53 Kohde 166, Avainsaari. E.
- 54, 55 Inventoinnissa Kuhmon kaupungin palkkaamana apulaisena ollut Markku Saarimaa.
- 56 Kohde 209, Huuhilonsuo. Kuoppa 3, sen reunalla istuu oppaana ollut Jaakko Pääkkönen.

Väridiat:

- 57 Kohde 160, Tervasalmi W. Kivikirves löytötilanteessa.
- 58 Kohde 173, Peltola. Rantahiekassa runsaasti kvartssia ja palanutta kiveä. Taustalla kohde 174, Härkösärkkä SW. W.
- 59 Kohde 177, Kotaniemi. Rannalla ollutta rautakuonaa.
- 60 Kohde 177, Kotaniemi. Rautakuonan löytöpaikka. W.
- 61 Kohde 183, Siikaniemi S. Kohta, josta löytyi rautakuonaa. NW.
- 62 Kohde 188, Lammassaari E. Etelärantaa. W.
- 63 Kohde 189, Ukonniemi. Maassa keramiikkaa, palanutta luuta ja kvartssia.
- 64 Kohde 189, Ukonniemi. Veden tuhoama osa idästä.

- 3349:65 Kohde 190, Mäntyranta. Taustalla kohde 189, Ukonnieniemi.
- 66 Kohde 193, Karanka. SW.
- 67 Kohde 198, Huovisenniemi S. W.
- 68 Kohde 198, Huovisenniemi S. Niemen eteläkärki. W.
- 69 Kohde 209, Huuhilonsuo. Kuoppa 3, sen reunalla istuu oppaana ollut Jaakko Pääkkönen.
- 70 Kohde 211, Tuhkalampi. Kuoppa nro 1, taustalla Tuhkalampi. E.
- 71 Kohde 211, Tuhkalampi. Kuoppa nro 2, taustalla Tuhkalampi. N.
- 72 Kohde 171, Vasikkasaari. Saaren kaakkoispään veden tuhoamaa aluetta, suurin tulisijan jäännös oikealla. SE.



3349:27

Kuva 1. Kohde 156, Kaisansaari 2. E



3349:51

Kuva 2. Kohde 157, Metsonkaula. E.



3349:52

Kuva 3. Kohde 158, Metsoluodot. SW.



3349:38

Kuva 4. Kohde 159, Harriniemi. Niemen kärki. E



3349:36

Kuva 5. Kohde 160, Tervasalmi W.
Ranta kivikkoa kohteen länsiosassa. W.



3349:37

Kuva 6. Kohde 160, Tervasalmi W.
Kivikirves löytötilanteessa.



3349:35

Kuva 7. Kohde 161, Tervasalmen koulu. E.



3349:39

Kuva 8. Kohde 162, Salmela, taustalla
kohteet 161, Tervasalmen koulu ja 160,
Tervasalmi W. W.



3349:25

Kuva 9. Kohde 165, Mulkkusaaret N. Etualalla saaren itäpää, taustalla kohde 164, Mulkkusaaret S. NE.



3349:26

Kuva 10. Kohde 165, Mulkkusaaret N. Mulkkusaarten välinen salmi.



3349:53

Kuva 11. Kohde 166, Avainsaari. E.



3349:42

Kuva 12. Kohde 167, Pehmeäsaari. E.



3349:43

Kuva 13. Kohde 169, Lokkiluoto. S.



3349:44

Kuva 14. Kohde 170, Rasinsaari. Saaren pohjoisrantaa, oikealla kohde 171, Vasikkasaari. SE.



3349:45

Kuva 15. Kohde 171, Vasikkasaari. Saaren pohjoisrantaa, oikealla kohde 171, Vasikkasaari. SE.



3349:28

Kuva 16. Siikalampi, jossa kohteet 154, 173 - 182. WSW.



3349:29
Kuva 17. Kohde 173, Peltola. Rantahiekassa runsaasti kvartssia ja palanutta kiveä. Taustalla kohde 174, Härkösarkea SW. W.



3349:30
Kuva 18. Kohde 173, Peltola. Tervahaudan kohta, jossa rantatörmässä palanutta luuta. E.



3349:31
Kuva 19. Kohde 173, Peltola. Vesi- ja ympäristöpiiri on istuttanut pajuja syöpymisen estämiseksi. Istutukset peittävät osittain löytöalueita. W.



3349:24
Kuva 20. Kohde 175, Oksala. N.



Kuva 21. Kohde 176, Vaskiniemi. Etelä-
rantaa. W. 3349:23



Kuva 22. Kohde 177, Kotaniemi. Rauta-
kuonan löytöpaikka. W. 3349:22



Kuva 23. Kohde 177, Kotaniemi. Rannal-
la ollutta rautakuonaa. 3349:21



Kuva 24. Kohde 179, Uutela. S. 3349:33



3349:20
Kuva 25. Kohde 183, Siikaniemi S. Kohta, josta löytyi rautakuonaa. NW.



3349:46
Kuva 26. Kohde 184, Tervonsaari, Saaren kaakkoisranta, oikealla Siikaniemi, jossa kohteet 182 ja 183. SE.



3349:34
Kuva 27. Kohde 185, Mäntyniemi. Niemen länsikärki. N.



3349:14
Kuva 28. Kohde 188, Lammassaari. E. Etelärantaa. W.



3349:15

Kuva 29. Kohde 188, Lammassaari E. Pohjoiskärjen länsirantaa.



3349:16

Kuva 30. Kohde 189, Ukonniemi. Maassa keramiikkaa, palanutta luuta ja kvartssia.



3349:17

Kuva 31. Kohde 189, Ukonniemi. Katermalainen harrastaja Nuutti Mustonen (vas.) ja inventoimassa apulaisena ollut Markku Saarimaa kaivavat likamaakuoppaa. NW.



3349:18

Kuva 32. Kohde 189, Ukonniemi. Veden tuhoama osa idästä.



3349:19

Kuva 33. Kohde 190, Mäntyranta. Taustalla kohde 189, Ukkonniemi.



3349:12

Kuva 34. Kohde 192, Karankalahti W. N.



3349:11

Kuva 35. Kohde 193, Karanka. SW.



3349:48

Kuva 36. Kohde 193, Karanka. Oikealla uusi kesämökki, taustalla vanhat rakennukset. S.



3349:3

Kuva 37. Kohde 194, Karankaniemi NE.
NW.



3349:13

Kuva 38. Kohde 195, Jänissaari. W.



3349:4

Kuva 39. Kohde 196, Rusila. Oikealla
olevan kiven luona tulisijan jäännös
sekä runsaasti kvartsia. E.

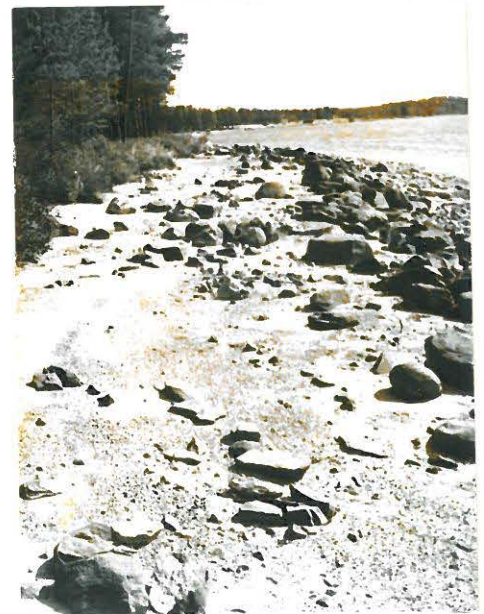

3349:8

Kuva 40. Kohde 198, Huovisenniemi
S. W.

KUHMON KIINTEIDEN MUINAISJÄÄNTEIDEN INVENTOINTI 1990



3349:9

Kuva 41. Kohde 198, Huovisenniemi S. Niemen eteläkärki. W.



3349:10

Kuva 42. Kohde 199, Huovisenniemi NE. Niemen itärantaa, jossa kvartsia ja palanutta kiveä. S.



3349:1

Kuva 43. Kohde 202, Marjokangas, taustalla kohde 204, Särkisaari. S.



3349:2a ,b

Kuva 44. Kohde 200, Oritniemi. E.



3349:47
Kuva 45. Kohde 201, Lehtiniemi. Kari-
niemen pohjoisranta. W.



3349:7
Kuva 46. Kohde 203, Jämässäari. Poh-
joisranta kuvattuna saaren itäpäästä.



3349:6
Kuva 47. Kohde 204, Särkisaari. E.



3349:5
Kuva 48. Kohde 205, Hannansaari. Kuvat-
tu lännestä. Särkisaaresta, Kohde 204.



3349:56

Kuva 49. Kohde 209, Huhilonsuo. Kuoppa 3, sen reunalla istuu oppaana ollut Jaakko Pääkkönen.



3349:32

Kuva 50. Kohde 210, Ahvensärkkä. Polun oikealla puolella kuoppa 1. W.



3349:40

Kuva 51. Kohde 211, Tuhkalampi. Kuoppa nro 1, taustalla Tuhkalampi. N.



3349:41

Kuva 52. Kohde 211, Tuhkalampi. Kuoppa nro 2, taustalla Tuhkalampi. N.



3349:49

Kuva 53. Ontojärven Kirkkosaari (Anja Sarvaan tarkastuskertomus v. 1971 kohde 22). Saaren laki. Kirkkosaaresta kerrotaan tarinoita, mitään varsinaista muinaisjäännöstä sieltä ei löytynyt. E.



3349:50

Kuva 54. Kirkkosaari. E.

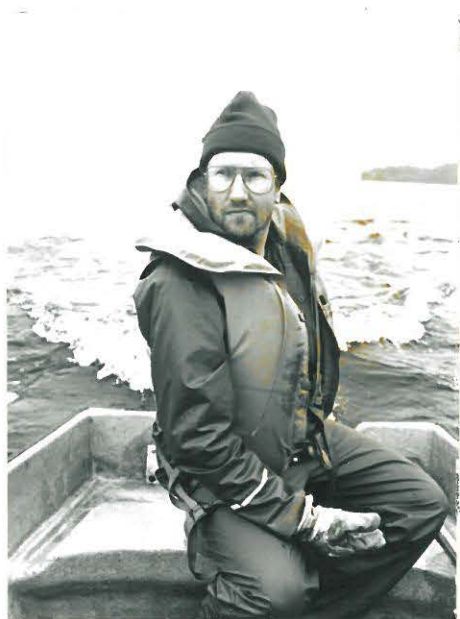

3349:54 ,55

Kuva 55. Inventoinnissa Kuhmon kaupungin palkkaamana apulaisena ollut Markku Saarimaa.