

Arkkiv. n. 395/31.12.1992.

M

MIKKELIN MAALAIKUNTA
MUINAISJÄÄNNÖSTEN INVENTOINTI
1992

Timo Jussila
Mikroliitti Oy

Kustantaja: Savonlinnan Maakuntamuseo

Sisältö:

LYHYT KOHDELUETTELO	5
MUINAISJÄÄNÖSKOhteet	7
LÖYTÖLUETTELO	16
LÖYTÖLAJILUETTELO	25
KARTTALUETTELO	28
KOhteet JA KARTTAOTTEET	30

Mikkelin maalaiskunnan muinaisjäännösten inventointi 1992

Inventoinnin kenttätöitä suoritettiin 10.8. - 3. 9. ja 22.9. - 24.9. välisenä aikana. Muutamana päivänä oli apunani arkeologi Timo Sepänmaa Savonlinnan maakuntamuseosta, arkeologi Tapani Rostedt Mikroliitti Oy:stä, opiskelija Harri Nyman Helsingin yliopistosta, sekä mikkeliiläiset harrastaja-arkeologit Kari Pietarinen ja Markus Harald.

Parin viikon ajan mukana oli myös yhdysvaltalaisen Earth Watch järjestön henkilöitä ja parina päivänä heidän vetäjänsä brittiläinen arkeologi Nick Tead.

Tehokkaita kenttätöitä kertyi yhteensä 22 kpl, joista yksi päivä kului maanomistuksia selvitellessä. Surkea sadesää vallitsi lähes koko kenttätöiden ajan. Muutamana päivänä työaika jäi ainoastaan 4-5 tunnin mittaiseksi, mutta useana päivänä aherrettiin lähes kymmenen tuntia maastossa.

Mikkelin maalaiskunnan alue voidaan jakaa neljään vesistöalueeseen.

1) Kunnan etelä-, itä- ja lounaisosa kuuluvat muinaisen Suur-Saimaan piiriin. Suur-Saimaan rannat ovat korkeimmillaan Mikkelin seudulla noin 89 m korkeustasolla. Kunnan itäosan pikkujärvet ovat olleet Suur-Saimaan perukoita, sokkeloisten ja kapeiden järvireittien pohjukkoita.

2) Kunnan länsi ja lounaisosat kuuluvat Puulaveden vesistön piiriin.

3) Kunnan pohjoisosa on Kyyveden vesistöä, joka tosin sekin kuuluu Puulaveteen, mutta sen vedenpinnan korkeusvaihteluiden historia esihistoriallisena aikana poikkeaa Puulavedestä.

4) Itsenäisten, suurjärviin koskaan kuulumattomien pikkujärvien alue kunnan luoteis- pohjois- ja koillisosassa. Näitä järviä ovat mm. Korpijärvi ja Yläne kunnan lounaisosassa.

Inventoinnin tuloksena löytyi 10 uutta pyyntikulttuurin asuinpaikkaa ja kaksi hajalöytökohdetta. Lisäksi Juvan puolelta löytyi yksi kivikautinen asuinpaikka. Suur-Saimaan rannoilta löytyi 4 asuinpaikkaa (ja viides Juvan puolelta) ja kaksi hajalöytöpaikkaa. Kyyveden rannoilta löytyi kaksi asuinpaikkaa. "Itsenäisten" pikkujärvien rannoilta löytyi kolme asuinpaikkaa ja Puulan rannoilta yksi.

Lisäksi tarkastin useita vanhoja löytöpaikkoja. Kävin läpi mielenkiintoisia paikannimiä kuten esimerkiksi:

Kalmakallio Hietasen Lahnajärvellä
 Hiekka Hietasen Hietanen-järvi
 Hiekkalahti Otava Puula
 Hiidenvuori-Hiidenlampi-Hiidenlahti otavan Susiniemi (Röppäänniemi)
 Hiidenvuori ja Kirkkokallio Vehmaskylän Karvasjärvellä
 Siilinjärvi (Siilinmäki) Väänälässä
 Hiidenvuoret Parkkilassa
 Lapinlahti Ihastjärvellä

En kuitenkaan havainnut mitään esihistoriaan viittaavaa näillä paikoilla. Huomattavaa on Lappi-nimien suhteellinen vähäisyys (näppituntumalla arvioituna) alueella. Liittyykö tämä taasen alueen runsaaseen rautakautiseen (agraarikulttuurin) muinaisjäämistöön?

Puulaveden alueen löydöttömyys on merkittävä ja selvitettävä asia. Vietin runsaan viikon Puulaveden rannoilla tuloksena vain yksi muutaman kvartsin kohde. Seudulla on kivikautisille asuinpaikoille mitä parhaimpia maastonkohtia runsaasti, mutta ankarasta koekuopituksesta huolimatta en niistä mitään löytänyt. Puulavesi on laskenut Joutsan Kälästä Suonteen kautta Päijänteeseen aina 1850-luvulle, jolloin sen nykyinen lasku-uoma Hirvensalmen Kissakoskella puhkaistiin. Tämä ns. Kissakosken ranta näkyy selvästi Puulan rannoilla, Joutsan kälän luota on Puulan rannoilta löydetty (Mikroliitti Oy keväällä 1992) useita kivikautisia asuinpaikkoja n. 95, 98 ja 100 m korkeustasoilta. Kampakeraamiset asuinpaikat ovat Kälässä n. 98 m muinaisrantatasolla. Jos tästä laskee gradientin 13 cm/km on ilmeistä, että ko. muinaisranta on "Kissakosken rannan" tason alapuolella Mikkelin maalaiskunnan alueella. Tällöin transgressio on tuhonnut ja peittänyt esihistoriallist asuinpaikat (katso kohde [35]). En havainnut muinaisrantoja Kissakosken rannan yläpuolella. Vaaitsin Keski-Suomen museon toimeksiannosta Puulan muinaisrantoja järven pohjoisosassa. Vaaitsin Mikroliitti Oy:n kustannuksella Puulan rantoja myös Maalaiskunan alueella. Aikomukseni on perehtyä vaaitusten avulla tarkemmi Puulan vesistöhistoriaan. Tätä kirjoittaessani en ole vielä analysoinut vaaitustuloksia.

Helsingin yliopiston Arkeologian laitoksen Muinais-Saimaa projektin toimeksiannosta vaaitsin parin päivän ajan Saimaan rantoja Mikkelin-Ristiinan alueilla.

Kyyveden rannoilla on näkyvissä selvä muinaisrantatörmä n. 2 m nykyistä rantaa ylempanä. Tämän törmän laelta on löytynyt kolme asuinpaikkaa Mikkelin Mlk:n alueelta.

Mikkelin Mlk:ssa on tuhansia kilometrejä rantaviivaa. Maasto on moreenipohjaista, usein varsin kivikkoista Ainoastaan Kyyhkylän, Kyyveden ja Syysjärven alueilla hiekkaharjut sivuavat muinaisrantoja. Asuinpaikan löytäminen kartta-analyysin perusteella on vaikeata. Kuitenkin Mikkelin alueen sokkeloisilla muinaisilla järvireiteillä on asuinpaikkoja, mutta niiden kohdalle osuminen on melko sattuman varaista.

Ehkä liian vähälle huomiolle jäi pikkujärvien alue Rahulan ja Väänälän välillä (mm. Toplanen, Ylimmäinen, Louhijärvi, Suuri-Vahvanen). Puulan rannoilta ei esihistoriaa kannata etsiä ennen kuin järven vesistöhistoria on tarkasti selvitetty.

Espoo 10.10. 1992

Timo Jussila

LYHYT KOHDELUETTELO

MIKKELIN MLK muinaisjäännöskohteet:

Uudet v. 1992 inventoinnissa löytyneet kohteet on paksunnettu

Kiinteät muinaisjäännökset

kylä	nimi	nro	ajoitus	laji
Vanhamäki	Matarniemi	1,	varhaismetallik.	röykkiö
Liukkola	Otava	2,	rautakautinen	linnavuori
Vuolinko	Tyynelä	3,	rautakautinen	polttokalmisto
Rantakylä	Mäntyranta	4,	rautakautinen	polttokalmisto
Kyyhkylänniemi	Kyyhkylä	5,	rautakautinen	polttokalmisto
Tuukkala	Valkola	6,	rautakautinen	asuinpaikka
Haahkala	Vatila	7,	rautakautinen	linnavuori
Laitiala	Otrala	8,	rautakautinen	linnavuori
Rantakylä	Rantala	9,	rautakautinen	ruumiskalmisto
Sairila	Sairilan linnavuori	10,	historiallinen	linnavuori
Väänälä	Konnunlahti	11,	kivikautinen	asuinpaikka
Koskentaipale	Hiekkakuoppa	13,	kivikautinen	asuinpaikka
Ihastjärvi	Liukkola	14,	ajoittamaton	raudantekopaikka
Norola	Lampila	19,	rautakautinen	asuinpaikka
Norola	Juoneennurmi	20,	rautakautinen	röykkiö
Väärälä	Harjula	21,	ajoittamaton	röykkiö
Väärälä	Honka-aho	22,	ajoittamaton	röykkiö
Rahula	Sutela	23,	rautakautinen	röykkiö
Olkkolanniemi	Lenjus	24,	rautakautinen	röykkiö
Korpjärvi	Paunonniemi	25,	kivikautinen	asuinpaikka
Kyyhkylänniemi	Porrassalmenpelto	26,	rautakautinen	asuinpaikka
Ihastjärvi	Keskikangas	27,	kivikautinen	asuinpaikka
Kyyhkylänniemi	Vanha-Kyyhkylä	29,	rautakautinen	asuinpaikka
Ihastjärvi	Hieppee-Raaskanlahti	30,	kivikautinen	asuinpaikka
Ihastjärvi	Hieppee-Purtoniemi	31,	kivikautinen	asuinpaikka
Asila	Parkko	32,	kivikautinen	asuinpaikka
Olkkolanniemi	Hietalahti	33,	kivikautinen	asuinpaikka
Koskentaipale	Lampila pohjoinen	34,	kivikautinen	asuinpaikka
Liukkola	Kuvasniemi	35,	kivikautinen	asuinpaikka
Korpjärvi	Moukkari	36,	kivikautinen	asuinpaikka
Väänälä	Kortekallio	37,	kivikautinen	asuinpaikka
Vuolinko	Verijärvi-Haukilahti	40,	esihistorialli	kalliomaalaus
		46,	ajoittamaton	raudanvalmistuspaikka

Lukumäärä: 33 kpl

irtaimet:

				paikannus
				tarkkus +/- m
Parkkila	Kurjenniemi	12,	kivikautinen	tarkka 0 m
Kyyhkylänniemi	Kyyhkylä	15,	rautakautinen	oletus 1000 m
Kaipiala	Puuska	16,	rautakautinen	talo 400 m
Vuolinko	Nikara	17,	rautakautinen	Paikka 0 m
Liukkola	Tetrisaari	18,	kivikautinen	Saari 100 m
Rantakylä	Ketunniemi	28,	rautakautinen	tarkka 0 m
Parkkila	Heinuulampi	38,	kivikautinen	tarkka 0 m
Harjumaa	Rauhajärvi	39,	kivikautinen	järvi 1500 m
Kyyhkylänniemi	Paikantamatta	41,	kivikautinen	oletus 1000 m
Ihastjärvi	Paikantamatta	42,	kivikautinen	oletus 1000 m
Rahula	Paikantamatta	44,	kivikautinen	kylä 4000 m
Rahula	Sairila-Salmela	45	rautakautinen	tarkka 0 m

Lukumäärä: 12

MUINAISJÄÄNNÖSKOhteITA KAIKKIAAN:	46 KPL
KIINTEITÄ MUINAISJÄÄNNÖKSIÄ:	33 kpl
- joista asuinpaikkoja :	16 kpl
näistä kivikautisia:	12 kpl
rautakautisia:	3 kpl
- joista kalliomaalauksia:	1 kpl
- joista raudanvalmistupaikkoja	1 kpl
- kiinteistä on historiallisia tai ajoittamattomia ja epämääräisiä :	3 kpl
HAJALÖYTÖPAIKKOJA :	13 KPL
- joista kivikautisia :	8 kpl
- joista rautakautisia :	5 kpl
Hajalöytökohteitten paikannustarkkuus :	
Tarkasti :	6 kpl
Tyydyttävästi :	1 kpl
Huonosti :	6 kpl
Täysin paikantamatta :	6 esinettä

MUINAISJÄÄNÖSKOhteet

MIKKELIN MLK [1] Vanhamäki Matarniemi

varhaismetallikautinen röykkiö I

Pk: 3213 10, X: 6864 42, Y: 3492 26, Z: 105

Paikka sijaitsee Mikkelin asemalta n. 25.5 km NW. Matarniemen kärjessä Puulaveden rannalla.

Hurre M. tarkastus 1972.

Jussila Timo tarkastus 1992.

MIKKELIN MLK [2] Liukkola Otava

rautakautinen linnavuori I

Pk: 3142 01, X: 6839 65, Y: 3501 68, Z: 95-130

Paikka sijaitsee Mikkelin asemalta 13.4 km W, Puulaveden Heposelän eteläpäässä, muinaisessa saarella.

Hurre M. tarkastus 1972.

MIKKELIN MLK [3] Vuolinko Tyynelä

rautakautinen polttokalmisto II viikinkiaika

Pk: 3142 02, X: 6842 42, Y: 3508 68, Z: 105

Paikka sijaitsee Mikkelin asemalta 6.2 km W.

KM:14146, KM:15888, KM:17042, KM:24868, spiraliketjunktantaja, pronssisolki, riipus, polttokalmistolöytöjä, rautainen rengas.

Hurre M. tarkastus 1972.

MIKKELIN MLK [4] Rantakylä Mäntyranta

rautakautinen polttokalmisto II

Pk: 3142 04, X: 6839 25, Y: 3511 60, Z: 105-110

Paikka sijaitsee Mikkelin asemalta 4.5 km SW, Orijärven ja Pitkäjärven välisellä kannaksella, vanhan Mikkeli-Heinola tien N-puolella.

KM:15901, keihäänkärki, rautakirves.

Söyrinki L. tarkastus 1973.

MIKKELIN MLK [5] Kyyhkylänniemi Kyyhkylä

rautakautinen polttokalmisto I

Pk: 3142 04, X: 6836 12, Y: 3515 44, Z: 80-82

Paikka sijaitsee Mikkelin asemalta 6.2 km S.

KM:10476, KM:10629, KM:10814, KM:10862, KM:18994, KM:21460, KM:24965, rautakirves, luita, keihäänkärki, pronssilevy, saviastian paloja, soikea kupurasolki, pii-iskok-

sia, kvartsi-iskoksia, rautakuonaa, kuolain, veitsi, palanutta luuta, pronssispiraleita, rautaesineitä, aseita, koruja

Poutiainen Hannu prospekt. 1990.

Leppäaho Jorma kaivaus 1937.

Leppäaho Jorma kaivaus 1939.

Huurre Matti tarkastus 1972.

MIKKELIN MLK [6] Tuukkala Valkola

rautakautinen asuinpaikka II

Pk: 3142 04, X: 6836 62, Y: 3513 84, Z: 87

Paikka sijaitsee Mikkelin asemalta 5.8 km S.

KM:11524, KM:12689, KM:14074, keihäänkärki, rautaesineen paloja, rautakuonaa, savastian paloja, palanutta luuta, pronssilevy, pronssikoru, luukaavin, hampaita, palanutta savea, veitsi.

Turunen R. kaivaus 1956.

MIKKELIN MLK [7] Haahkala Vatila

rautakautinen linnavuori I

Pk: 3142 04, X: 6835 10, Y: 3510 35, Z: 95-120

Paikka sijaitsee Mikkelin asemalta 8.5 km SW.

Huurre M. tarkastus 1972.

MIKKELIN MLK [8] Laitiala Otrala

rautakautinen linnavuori I

Pk: 3142 04, X: 6832 76, Y: 3516 80, Z: 80-115

Paikka sijaitsee Mikkelin asemalta 9.7 km S.

Leppäaho J. tarkastus 1937.

MIKKELIN MLK [9] Rantakylä Rantala

rautakautinen ruumiskalmisto II

Pk: 3142 05, X: 6841 30, Y: 3510 28, Z: 100-102

Paikka sijaitsee Mikkelin asemalta 4.7 km W.

KM:11378, kirves, keihäänkärki.

Salmo H. tarkastus 1943.

MIKKELIN MLK [10] Sairila Sairilan linnavuori

historiallinen linnavuori I

Pk: 3142 05, X: 6841 74, Y: 3519 08, Z: 95-120

Paikka sijaitsee Mikkelin asemalta 4.3 km E.

Huurre M. tarkastus 1972.

MIKKELIN MLK [11] Väänälä Konnunlahti

kivikautinen asuinpaikka II

Pk: 3142 07, X: 6835 40, Y: 3526 82, Z: 84-85

Paikka sijaitsee Mikkelin asemalta 13.8 km SE. Noin 1.6 km Mikkeli-Anttola tien N-puolella, Alimmainen -järven N-rannalla, Konnunniemen E-puolella olevan pienen niemkeen eteläosassa.

Tila: Pukki 492 471 0004 0012

Km:27296, saviastian pala, pii-iskos, kvartsi-iskoksia, palanutta luuta.

Jussila Timo inventointi 1992.

Sepänmaa Timo tarkastus 1992.

MIKKELIN MLK [12] Parkkila Kurjenniemi

kivikautinen hajalöytöpaikka III

Pk: 3142 07, X: 6834 66, Y: 3526 28, Z: 81-83

Paikka sijaitsee Mikkelin asemalta 13.7 km SE. Mikkeli-Anttola tien N-puolella 700 m, Kurjenniemen menevän tien E-puolella, tiestä 40 m, pienen puron N-puolella n. 40 m.

Tila: Lassinmaa 492 440 0003 0052

Km:27297, kvartsi-iskos.

Jussila Timo inventointi 1992.

MIKKELIN MLK [13] Koskentaipale Hiekkakuoppa

kivikautinen asuinpaikka II

Pk: 3142 09, X: 6854 86, Y: 3526 72, Z: 100

Paikka sijaitsee Mikkelin asemalta 17.3 km NE, Saarijärven NW-rannalla, Hanhilahten N-puolella, Lampilan talosta 500 m NNE ja Juvan rajalta 600 m, Hiekkakuopan N-päässä ja E-reunalla.

Tila: Hiekkämäki 492 422 0003 0007

Km:27302, kvartsi-iskoksia, palanutta luuta.

Jussila Timo inventointi 1992.

MIKKELIN MLK [14] Ihastjärvi Liukkola

ajottamaton raudantekopaikka

Pk: 3231 04, X: 6861 50, Y: 3510 12, talo +- 500 m

Paikka sijaitsee Mikkelin asemalta 19.8 km N, Ihastjärven länsirannalla.

KM:3961, KM:4007, rautakuonaa, taltta, vaskenpalasia, vaskenpaloja.

Heikel A.O. tarkastus 1901.

MIKKELIN MLK [15] Kyyhkylänniemi Kyyhkylä

rautakautinen hajalöytöpaikka III

Pk: 3142 04, X: 6836 10, Y: 3515 39, oletus +-1000 m

Paikka sijaitsee Mikkelin asemalta 6.2 km S.

KM:12012, saviastia.

MIKKELIN MLK [16] Kaipiala Puuska

rautakautinen hajalöytöpaikka III

Pk: 3142 04, X: 6831 40, Y: 3516 30, talo +/- 400 m

Paikka sijaitsee Mikkelin asemalta 11.0 km S.

KM:13888, värttinänpyörä.

MIKKELIN MLK [17] Vuolinko Nikara

rautakautinen hajalöytöpaikka II

Pk: 3142 02, X: 6842 72, Y: 3509 66, Z: 107-110

Paikka sijaitsee Mikkelin asemalta 5.2 km W.

KM:24667, soikea kupurasolki.

MIKKELIN MLK [18] Liukkola Tetrisaari

kivikautinen hajalöytöpaikka III

Pk: 3142 02, X: 6841 90, Y: 3501 42, Z: 95

Paikka sijaitsee Mikkelin asemalta 13.4 km W.

KM:21903, uurrenuija.

MIKKELIN MLK [19] Norola Lampila

rautakautinen asuinpaikka II

Pk: 3142 05, X: 6845 08, Y: 3519 40, Z: 110

Paikka sijaitsee Mikkelin asemalta 5.3 km NE.

KM:23180, KM:25611, KM:24923, KM:25628, soikea kupurasolki, helmiä, palanutta savea, sormus, pii-iskoksia, rautanauvoja, palanutta luuta, rautaa, metallinappi, metallilevyn kappaleita, metalliesineitä, piitä, kuonaa, kvartsi-iskoksia.

Lehtinen L. prospekt. 1989.

MIKKELIN MLK [20] Norola Juoneennurmi

rautakautinen rökkiö II

Pk: 3142 05, X: 6844 64, Y: 3519 46, Z: 105

Paikka sijaitsee Mikkelin asemalta 5.2 km NE.

KM:25630, KM:10880, palanutta savea, krusifiksi, rautakuonaa, kvartsi-iskosia.

Karjalainen T. prospekt. 1990.

Lesell-Cabalou Kreetta tarkastus 1990.

MIKKELIN MLK [21] Väärälä Harjula

ajottamaton rökkiö II

Pk: 3231 04, X: 6861 25, Y: 3515 60, Z: 140

Paikka sijaitsee Mikkelin asemalta 19.0 km N.

Lehtinen L. tarkastus 1986.

MIKKELIN MLK [22] Väärälä Honka-aho

ajoittamaton røykkiö II

Pk: 3231 04, X: 6861 20, Y: 3515 65, Z: 140

Paikka sijaitsee Mikkelin asemalta 18.9 km N.

Lehtinen L. tarkastus 1986.

MIKKELIN MLK [23] Rahula Sutela

rautakautinen røykkiö II

Pk: 3142 08, X: 6845 05, Y: 3521 00, Z: 95

Paikka sijaitsee Mikkelin asemalta 6.7 km E.

Kankkunen P. tarkastus 1986.

MIKKELIN MLK [24] Oikkolanniemi Lenjus

rautakautinen røykkiö III

Pk: 3142 04, X: 6834 80, Y: 3514 56, talo +- 100 m

Paikka sijaitsee Mikkelin asemalta 7.5 km S.

KM:13917, KM:14073, KM:11395, soikea kupurasolki, luita, riipus.

Turunen R. tarkastus 1957.

MIKKELIN MLK [25] Korpijärvi Paunonniemi

kivikautinen asuinpaikka II

Pk: 3142 02, X: 6847 22, Y: 3503 68, Z: 105

Paikka sijaitsee Mikkelin asemalta 12.2 km NW, Korpijärven länsirannalla Paunonniemen tyvessä, niemn länsipuoleisen lahdekkeen rannalla.

KM:24966, kvartsi-iskoksia, kivi-iskoksia.

Lehtinen L. tarkastus 1989.

MIKKELIN MLK [26] Kyyhkylänniemi Porrassalmenpelto

rautakautinen asuinpaikka II

Pk: 3142 04, X: 6836 00, Y: 3515 46, Z: 80

Paikka sijaitsee Mikkelin asemalta 6.3 km E, Kyyhkylän kuntoutussairaalan eteläpuolella, Kyyhkylänselän länsipuoleisella niemellä.

Tila: Kyyhkylä 492 426 0001 0118

KM:25716, saviastian paloja, piitä, palanutta savea, kvartsi-iskoksia, rautakuonaa, palanutta luuta.

Poutiainen H. inventointi 1990.

MIKKELIN MLK [27] Ihastjärvi Keskikangas

kivikautinen asuinpaikka II

Pk: 3231 04, X: 6862 53, Y: 3511 58, Z: 103-105

Paikka sijaitsee Mikkelin asemalta 20.5 km N, Kyyveden Mustikkaselän etelärannalla.

Tila: Keskikangas 492 416 0012 0034

KM:25822, kvartsiydin, kvartsi-iskoksia, palanutta luuta.

MIKKELIN MLK [28] Rantakylä Ketunniemi

rautakautinen hajalöytöpaikka II

Pk: 3142 04, X: 6838 96, Y: 3511 88, Z: 95

Paikka sijaitsee Mikkelin asemalta 4.5 km SW, Pitkäjärven keskelle työntyvän Ketunniemen länsirannalla, kalliopaljastumasta 20 m itään.

Tila: Ketunniemi 492 446 0002 0083

Km:26918, keihäänkärki.

Poutiainen Hannu inventointi 1991.

MIKKELIN MLK [29] Kyyhkylänniemi Vanha-Kyyhkylä

rautakautinen asuinpaikka II

Pk: 3142 04, X: 6836 44, Y: 3515 54, Z: 80

Paikka sijaitsee Mikkelin asemalta 5.9 km S, Kyyhkylän kuntoutussairaalan pohjoispuolella, Kyyhkylänselän länsipuoleisella niemellä.

Tila: Kyyhkylä 492 426 0001 0118

Km:25715, saviastian paloja, väärtinän kehrä, palanutta savea, kvartsi-iskoksia, rautakuonaa, piitä.

Poutiainen Hannu inventointi 1990.

MIKKELIN MLK [30] Ihastjärvi Hieppes-Raaskanlahti

kivikautinen asuinpaikka II

Pk: 3231 04, X: 6866 41, Y: 3510 72, Z: 105-108

Paikka sijaitsee Mikkelin asemalta 24.5 km N, Kalvitsean länsipuolella, Kyyveden Hieppeenniemen pohjoisosassa, Niemen kärjestä n. 300 m etelään, Raaskanlahden pohjukasta n. 150 m pohjoiseen, vanhan Hiekkakuopan eteläpuolella, niemen länsirannalla, korkean rantatörmän päällä.

Tila: Liukkonen 492 416 0001 0062

Km:27298, kvartsi-iskoksia, palanutta luuta.

Jussila Timo inventointi 1992.

MIKKELIN MLK [31] Ihastjärvi Hieppes-Purtoniemi

kivikautinen asuinpaikka II

Pk: 3231 04, X: 6865 66, Y: 3510 76, Z: 103

Paikka sijaitsee Mikkelin asemalta 25 km N, Kalvitsan länsipuolella, Kyyveden Hieppeenniemen eteläkärjen länsirannalla, mökistä alkaen n. 100 pohjoiseen olevalla alueella, harjun alapuolella olevalla rantaterassilla.

Tila: Purtoniemi 492 416 0001 0041

Km:27299, kvartsi-iskoksia, palanutta luuta.

Jussila Timo inventointi 1992.

MIKKELIN MLK [32] Asila Parkko

kivikautinen asuinpaikka II

Pk: 3142 11, X: 6841 94, Y: 3530 55, Z: 88

Paikka sijaitsee Mikkelin asemalta 15.7 km E, Anttolan rajalta vajaan kilometrin itään, Valkjärven ja Parkon välisen kannaksen eteläpäässä, suon rannalla, Asila-Kokosenlahti tien itäpuolella, muinaisella rantaterassilla.

Tila: Parkko 492 404 0005 0032

Km:27300, kvartsi-iskoksia.

Jussila Timo inventointi 1992.

MIKKELIN MLK [33] Oikkolanniemi Hietalahti

kivikautinen asuinpaikka II

Pk: 3142 04, X: 6834 88, Y: 3514 21, Z: 85-87

Paikka sijaitsee Mikkelin asemalta 7.4 km S., Porrassalmen museotien varressa, pari kilometriä tien eteläpäästä Porrassalmeen päin, jyrkän mutkan jälkeisen suoran kohdalla. Pikku-Surnu järven eteläpäästä 400 m WSW, Hietalahden talosta (autiotalo) 200 m NNE.

Tila: Metsä-Huisteri 492 437 0002 0152

Tila: Hietalahti 2 492 437 0002 0186

Km:27301, kvartsi-iskoksia.

Jussila Timo inventointi 1992.

MIKKELIN MLK [34] Koskentaipale Lampila pohjoinen

kivikautinen asuinpaikka II

Pk: 3142 09, X: 6854 66, Y: 3526 48, Z: 100

Paikka sijaitsee Mikkelin mlkn asemalta 17.0 km NE, Saarijärven länsirannalla, Hanhilahden suussa, rannasta 200 m W, Lampilan(autio-) talosta 350 m N, heti metsäteiden ja hiekkakuopan tien risteyksien länsipuolella, tieltä n. 10 m.

Tila: Hiekkämäki 492 422 0003 0006

Km:27302, kvartsi-iskoksia.

Jussila Timo inventointi 1992.

MIKKELIN MLK [35] Liukkola Kuvaniemi

kivikautinen asuinpaikka II

Pk: 3142 03, X: 6843 19, Y: 3502 16, Z: 110-112

Paikka sijaitsee Mikkelin asemalta 15.0 km W, Puulaveden Heposelän pohjoisosassa, Likastin kanavalta 200 m NW, Kuvaniemen itärannalla, niemen eteläkärjestä 100 m N, kärkeen vievän mökkitien itäpuolella, loivasti rantaan laskevalla rinteellä.

Tila: Piipari 492 430 0003 0025

Km:27303, kvartsi-iskoksia.

Jussila Timo inventointi 1992.

MIKKELIN MLK [36] Korpijärvi Moukkari

kivikautinen asuinpaikka II

Pk: 3142 03, X: 6850 69, Y: 3502 36, Z: 110-112

Paikka sijaitsee Mikkelin asemalta 15.0 km NW, Yläne -järven keskivaiheilla, länsirannalla olevan Moukkari-niemen eteläosan länsirannalla, niemen kärjestä 150 m N, mökistä pohjoiseen, Vanhalahden itärannalla.

Tila: Mäntyrinne 492 421 0003 0057

Km:27304, palanutta luuta, kvartsi-iskoksia.

Jussila Timo inventointi 1992.

MIKKELIN MLK [37] Väänälä Kortekallio

kivikautinen asuinpaikka II

Pk: 3142 07, X: 6835 34, Y: 3527 81, Z: 83-85

Paikka sijaitsee Mikkelin asemalta 14.7 km SE, Mikkeli-Anttola tieltä n. 2.2 km NNE, Alimmainen järvestä 800 m E, Kortteinen järvestä 200 m S, Kortteisesta etelään laskevan puron varrella, Kaikkolan ja Pukin taloihin menevältä tieltä 70 m N.

Tila: 492 471 0004 0003

Km:27305, kvartsi-iskoksia.

Jussila Timo inventointi 1992.

Sepänmaa Timo tarkastus 1992.

MIKKELIN MLK [38] Parkkila Heinuulampi

kivikautinen hajalöytöpaikka II

Pk: 3142 07, X: 6834 12, Y: 3525 66, Z: 85

Paikka sijaitsee Mikkelin asemalta 17.3 km NE. Saimaan Paljaveden pohjoispäässä, Kiviniemenselän länsirannalla rannasta 200 m W, Heinuulammen itäpuolella 100 m, kapean muinaisen salmen pohjoisrannalla.

Km:27306, kvartsi-iskoksia.

Jussila Timo inventointi 1992.

MIKKELIN MLK [39] Harjumaa Rauhajärvi

kivikautinen hajalöytöpaikka III

Pk: 3231 01, X: 6866 00, Y: 3506 00, järvi +/-1500 m

Harjujärvi sijaitsee Mikkelin asemalta n. 25 km N. Se on Kyyveden muinainen kapea etelään nelisen kilometriä ulottunut lahti, joka nyt on pari metriä Kyyveden pintaa ylempänä.

MIKKELIN MLK [40] Vuolinko Verijärvi-Haukilahti

esihistoriallinen kalliomaalaus I

Pk: 3142 02, X: 6844 73, Y: 3507 41, Z: 105-106

Paikka sijaitsee Mikkelin asemalta 7.8 km WNW, Verijärven eteläpäässä, Haukilahden pohjukassa, länsirannan jyrkässä kallioseinässä, veteen putoavan seinän osan pohjoispäässä.

Koponen Martti tarkastus 1990.

MIKKELIN MLK [41] Kyyhkylänniemi Paikantamatta

kivikautinen hajalöytöpaikka

Pk: 3142 04, X: 6836 50, Y: 3515 10, oletus +/-1000 m

KM:1440, tasataltta.

MIKKELIN MLK [42] Ihastjärvi Paikantamatta

kivikautinen hajalöytöpaikka

Pk: 3231 04, X: 6863 00, Y: 3512 00, oletus +/-1000 m

Paikka sijaitsee Mikkelin asemalta n. 20 km N.

KM:10948, poikkikirves.

MIKKELIN MLK [43] Paikantamattamatomat löydöt

KM:2162, KM:22341, soikea kupurasolki, reikäkirves.

MIKKELIN MLK [44] Rahula Paikantamatta

kivikautinen hajalöytöpaikka

Pk: 3142 08, X: 6845 00, Y: 3524 00, kylä +/-4000 m

MIKKELIN MLK [45] Rahula Sairila-Salmela

rautakautinen hajalöytöpaikka II (mahdollinen kalmisto)

Pk: 3142 05, X: 6642 20, Y: 3518 53

Löytöpaikalla epä-m. kiviraunioita. Kumpareen metsäinen laki.

KM 26917 : Tappara

Jussila Timo inventointi 1992

Kirkinen Tuija inventointi 1992

MIKKELIN MLK [46]

Ajoittamaton raudanvalmistuspaikka II

Pk: X: Y:

Lehtinen Leena, tarkastus 1992

LÖYTÖLUETTELO

(KM = Kansallismuseo)

- Hukassa KIVIKIRVES. Tumman vihertävän harmaata kivilajia. Löytäjä: ? Keski-Savon Kansanopiston kokoelmista. MIKKELIN MLK [43] Paikantamatta Paikantamatta.
- Savonlinnan Muso KIVIKIRVES, mitat: 110 x 56 x 50 mm. Graniittia, varsiuurre Esine ollut "Olavinlinnan museossa". Löytäjä: Väinö Pylväinen ja Otto Ylönen v. 1913 hajalöytö rantakivikosta. MIKKELIN MLK [39] Harjumaa Rauhajärvi.
- Suur Savon museo REIKÄKIVI, mitat: 130 x 53 x 29 mm. Tumman harmaata kiveä. Lattea, kupera. Suur-Savon Museo, Mikkeli. Löytäjä: Matti Lattunen v. 1955 suosta joskus 1950-luvulla. MIKKELIN MLK [44] Rahula Paikantamatta.
- KM 1440 TASATALTTA, mitat: 92 x 30 x 15 mm. MIKKELIN MLK [41] Kyyhkylänniemi Paikantamatta.
- KM 2162 SOIKEA KUPURASOLKI. "Itä-Suomessa tavallista muotoa, koristus harvinaisen" Vehmaskylästä, pellostä. Löytäjä: Matti Keituri v. 1881. MIKKELIN MLK [43] Paikantamatta Paikantamatta.
- KM 3961 RAUTAKUONAA. Löytäjä: A. O. Heikel v. 1901 tarkastus. MIKKELIN MLK [14] Ihastjärvi Liukkola.
- KM 3961 TALTTA. Löytäjä: A. O. Heikel v. 1901 tarkastus. MIKKELIN MLK [14] Ihastjärvi Liukkola.
- KM 3961 VASKENPALASIA. Löytäjä: A. O. Heikel v. 1901 tarkastus. MIKKELIN MLK [14] Ihastjärvi Liukkola.
- KM 4007 VASKENPALOJA, 4 kpl. Neljä vaskisitan palasta. Löytäjä: Olga Markkunen v. 1901 hajalöytöjä. MIKKELIN MLK [14] Ihastjärvi Liukkola.
- KM 10476 RAUTAKIRVES, tappara. Löytäjä: Juho Toikka Ja Ville Sonkka v. 1936 kiviroykkiöitä raivatessa. MIKKELIN MLK [5] Kyyhkylänniemi Kyyhkylä.
- KM 10476 : 2 KEIHÄÄNKÄRKI, rautainen. Löytäjä: Juho Toikka Ja Ville Sonkka v. 1936 kiviroykkiöitä raivatessa. MIKKELIN MLK [5] Kyyhkylänniemi Kyyhkylä.
- KM 10629 LUITA, eläinten. Löytäjä: J. Leppäaho v. 1937 kaivaus. MIKKELIN MLK [5] Kyyhkylänniemi Kyyhkylä.

- KM 10629 SAVIASTIAN PALOJA. Löytäjä: J. Leppäaho v. 1937 kaivaus. MIKKELIN MLK [5] Kyyhkylänniemi Kyyhkylä.
- KM 10629 RAUTAKUONAA. Löytäjä: J. Leppäaho v. 1937 kaivaus. MIKKELIN MLK [5] Kyyhkylänniemi Kyyhkylä.
- KM 10629 KEIHÄÄNKÄRKI. Useita. Löytäjä: J. Leppäaho v. 1937 kaivaus. MIKKELIN MLK [5] Kyyhkylänniemi Kyyhkylä.
- KM 10629 KUOLAIN. Useita. Löytäjä: J. Leppäaho v. 1937 kaivaus. MIKKELIN MLK [5] Kyyhkylänniemi Kyyhkylä.
- KM 10629 VEITSI. Useita. Löytäjä: J. Leppäaho v. 1937 kaivaus. MIKKELIN MLK [5] Kyyhkylänniemi Kyyhkylä.
- KM 10629 PALANUTTA LUUTA. Löytäjä: J. Leppäaho v. 1937 kaivaus. MIKKELIN MLK [5] Kyyhkylänniemi Kyyhkylä.
- KM 10629 PRONSSISPIRALEITA. Löytäjä: J. Leppäaho v. 1937 kaivaus. MIKKELIN MLK [5] Kyyhkylänniemi Kyyhkylä.
- KM 10814 KEIHÄÄNKÄRKI, putkellinen, mitat: 328 x 39 x 0 mm. Pahoin ruostunut ja putkensuu lyttyyn hakattu. Diar. 17.05. 1938. Löytäjä: Mäkelä v. 1938. MIKKELIN MLK [5] Kyyhkylänniemi Kyyhkylä.
- KM 10862 PRONSSILEVY, kappaleita. Diar. 17.05. Löytäjä: J. Leppäaho v. 1938 kaivaus. MIKKELIN MLK [5] Kyyhkylänniemi Kyyhkylä.
- KM 10862 SAVIASTIAN PALOJA. Kääntöpyörällä tehtyjä. Diar. 17.05. Löytäjä: J. Leppäaho v. 1938 kaivaus. MIKKELIN MLK [5] Kyyhkylänniemi Kyyhkylä.
- KM 10862 KUONAA. Diar. 17.05. Löytäjä: J. Leppäaho v. 1938 kaivaus. MIKKELIN MLK [5] Kyyhkylänniemi Kyyhkylä.
- KM 10862 LUITA. Diar. 17.05. Löytäjä: J. Leppäaho v. 1938 kaivaus. MIKKELIN MLK [5] Kyyhkylänniemi Kyyhkylä.
- KM 10862 RAUTAESINEITÄ. Diar. 17.05. Löytäjä: J. Leppäaho v. 1938 kaivaus. MIKKELIN MLK [5] Kyyhkylänniemi Kyyhkylä.
- KM 10862 ASEITA. Diar. 17.05. Löytäjä: J. Leppäaho v. 1938 kaivaus. MIKKELIN MLK [5] Kyyhkylänniemi Kyyhkylä.
- KM 10862 KORUJA. Diar. 17.05. Löytäjä: J. Leppäaho v. 1938 kaivaus. MIKKELIN MLK [5] Kyyhkylänniemi Kyyhkylä.

- KM 10862 PALANUTTA SAVEA. Diar. 17.05. Löytäjä: J. Leppäaho v. 1938 kaivaus. MIKKELIN MLK [5] Kyyhkylänniemi Kyyhkylä.
- KM 10880 KRUSIFIKSI, mitat: 51 x 39 x 0 mm. Hopeasekoitusta, bysanttilainen. Diar. 9.09. 1938. Löytäjä: Lauri Siiskonen v. 1936 kyntötöiden yhteydessä. MIKKELIN MLK [20] Norola Juoneennurmi.
- KM 10948 POIKKIKIRVES, mitat: 99 x 50 x 27 mm. Harmaata hieman ruskeaan vivah-tavaa kiveä, tasapaksu, läpileik- soikea, lappeet jonkin verran särmikkäät, hionta vaillinaista. Diar. 1.10. 1938. Löytäjä: maanviljelijä Aleks Viljakainen v. 1922 puita kerättäessä. MIKKELIN MLK [42] Ihastjärvi Paikantamatta.
- KM 11378 KIRVES, rautainen. Löytäjä: Viljam Pylkkänen v. 1943 maatöiden yhtey- dessä. MIKKELIN MLK [9] Rantakylä Rantala.
- KM 11378 KEIHÄÄNKÄRKI, rautainen. Löytäjä: Viljam Pylkkänen v. 1943 maatöiden yhteydessä. MIKKELIN MLK [9] Rantakylä Rantala.
- KM 11395 RIIPUS, mitat: 68 x 53 x 2 mm. Pronssia. Diar. 22.12. 1943. Löytäjä: Pentti Pekonen ? v. 1943 maatöiden yhteydessä. MIKKELIN MLK [24] Oikkolan- niemi Lenjus.
- KM 11524 KEIHÄÄNKÄRKI, Putkellinen, lehti lievästi harjava. Kärki poikki ja putken suu särkynyt. Diar. 11.09. 1945. Löytäjä: livari Valkonen v. 1945 tod.näk. peltotöiden yhteydessä. MIKKELIN MLK [6] Tuukkala Valkola.
- KM 12012 SAVIASTIA, mitat: 100 x 150 x 150 mm. Kääntöpyörällä tehty, palopatinan peittäjä. Leveimmällä koh- dalla 3 uraa. Diar. 12.11. 1948. Löytäjä: Niilo Reinikka v. 1943 hajalöytö järven rannasta katiskaa laitettaessa. MIKKELIN MLK [15] Kyyhkylänniemi Kyyhkylä.
- KM 12689 RAUTAESINEEN PALOJA, 7 kpl. Pahasti ruostuneita. Diar. 29.09. 1950. Löytäjä: Matti Valkonen v. 1950 salaojaa kaivettaessa. MIKKELIN MLK [6] Tuukkala Valkola.
- KM 13888 VÄRTTINÄNPYÖRÄ, mitat: 40 x 0 x 18 mm. Harmaata kiveä, häränsilmin ja ympyräviivoin koristettu. Diar. 21.01. 1956. Löytäjä: Sulo Haapiainen v. 1954 peltotöiden yhteydessä. MIKKELIN MLK [16] Kaipiala Puuska.
- KM 13917 SOIKEA KUPURASOLKI, mitat: 87 x 49 x 17 mm. Vrt Kivikoski 997, rapu- koristeinen, neula puuttuu, patina har- maanvihertävä. Diar. 30.05. 1956. Löytäjä: Esko Pekonen v. 1956 hajalöytö. MIKKELIN MLK [24] Oikkolanniemi Lenjus.
- KM 14073 LUITA. Luita, hampaita, savipiipun pesä jne: siirretty kansatieteelliselle osastolle. Löytäjä: R. Turunen v. 1956 kaivaus. MIKKELIN MLK [24] Oikko- lanniemi Lenjus.

- KM 14074 RAUTAESINE. Useita. Löytäjä: R. Turunen v. 1956 koekaivaus. MIKKELIN MLK [6] Tuukkala Valkola.
- KM 14074 RAUTAKUONAA. Löytäjä: R. Turunen v. 1956 koekaivaus. MIKKELIN MLK [6] Tuukkala Valkola.
- KM 14074 SAVIASTIAN PALOJA. Löytäjä: R. Turunen v. 1956 koekaivaus. MIKKELIN MLK [6] Tuukkala Valkola.
- KM 14074 PALANUTTA LUUTA. Löytäjä: R. Turunen v. 1956 koekaivaus. MIKKELIN MLK [6] Tuukkala Valkola.
- KM 14074 PRONSSILEVY. Katkelma. Löytäjä: R. Turunen v. 1956 koekaivaus. MIKKELIN MLK [6] Tuukkala Valkola.
- KM 14074 PRONSSIKORU. Löytäjä: R. Turunen v. 1956 koekaivaus. MIKKELIN MLK [6] Tuukkala Valkola.
- KM 14074 LUUKAAVIN. Löytäjä: R. Turunen v. 1956 koekaivaus. MIKKELIN MLK [6] Tuukkala Valkola.
- KM 14074 HAMPAITA. Löytäjä: R. Turunen v. 1956 koekaivaus. MIKKELIN MLK [6] Tuukkala Valkola.
- KM 14074 PALANUTTA SAVEA. Löytäjä: R. Turunen v. 1956 koekaivaus. MIKKELIN MLK [6] Tuukkala Valkola.
- KM 14074 VEITSI, rautainen. Useita. Löytäjä: R. Turunen v. 1956 koekaivaus. MIKKELIN MLK [6] Tuukkala Valkola.
- KM 14146 SPIRALIKETJUNKANTAJA, PRONSSINEN. Valettu. viikinkiaika. Diar. 11.06. 1957. Löytäjä: Terttu Saaristo v. 1957 kukkia istutettaessa. MIKKELIN MLK [3] Vuolinko Tyynelä.
- KM 14146 PRONSSISOLKI. Tasavartinen nastakoristeinen pronssisolki (Kivikoski ryhmä 7). viikinkiaika. Diar. 11.06. 1957. Löytäjä: Terttu Saaristo v. 1957 kukkia istutettaessa. MIKKELIN MLK [3] Vuolinko Tyynelä.
- KM 14146 RAUTAINEN RENGAS. Viikinkiaika. Diar. 11.06. 1957. Löytäjä: Terttu Saaristo v. 1957 kukkia istutettaessa. MIKKELIN MLK [3] Vuolinko Tyynelä.
- KM 15888 PRONSSISOLKI, mitat: 74 x 25 x 18 mm. Tasavartinen nastakoristeinen pronssisolki (Kivikoski ryhmä 7). viikinkiaika. Diar. 24.09. 1963. Löytäjä: Terttu Saaristo v. 1963. MIKKELIN MLK [3] Vuolinko Tyynelä.

- KM 15901 : 1 KEIHÄÄNKÄRKI, rautainen. Varsiputkellinen keihäänkärki, koristelusta jäljellä hopeapisaroita. Diar. 7.10. 1963. Löytäjä: Väinö Laitinen v. 1963 rakennustonttia raivattaessa. MIKKELIN MLK [4] Rantakylä Mäntyranta.
- KM 15901 : 2 RAUTAKIRVES, tappara. Pieni ohut, teräväpäiset korvakeet. Diar. 7.10. 1963. Löytäjä: Väinö Laitinen v. 1963 rakennustonttia raivattaessa. MIKKELIN MLK [4] Rantakylä Mäntyranta.
- KM 17042 RIIPUS, pronssia, mitat: 28 x 22 x 0 mm. Kulkusen muotoinen riipus, pronssia, viikinkiaikainen. viikinkiaika. Diar. 10.08. 1966. Löytäjä: Terttu Saaristo v. 1966 pihamaalta kiviraunion pohjasta. MIKKELIN MLK [3] Vuolinko Tyynelä.
- KM 18994 SAVIASTIAN PALOJA. Ei koristetta. Diar. 16.11. 1972. Löytäjä: M. Huurre v. 1972 inventointi. MIKKELIN MLK [5] Kyyhkylänniemi Kyyhkylä.
- KM 21460 SOIKEA KUPURASOLKI, mitat: 71 x 39 x 14 mm. Liljasolki, pronssia, pinnaltaan oksidoitunut. Neula puuttuu. Diar. 2.06. 1982. Löytäjä: Raija Suominen v. 1982 perunoita nostettaessa. MIKKELIN MLK [5] Kyyhkylänniemi Kyyhkylä.
- KM 21903 UURRENUIJA, mitat: 159 x 110 x 94 mm. Vaaleanharmaata kiveä, jossa tummia kiteitä. Soikeahko, toinen pää toista hiukan suipempi. Keskellä uurre. Pinta ollut hiottu. Diar. 8.06. 1983. Löytäjä: Viljo Pöyry v. 1983 Kesämökin kellaria kaivettaessa. MIKKELIN MLK [18] Liukkola Tetrisaari.
- KM 22341 : 1 REIKÄKIRVES, mitat: 135 x 46 x 37 mm. Reikä halkaisijaltaan 22 mm. Diar. 7.06. 1984. Löytäjä: Toimittanut Helena Taskinen v. 1984 saatu Juvan museon kokelmista. MIKKELIN MLK [43] Paikantamatta Paikantamatta.
- KM 23180 SOIKEA KUPURASOLKI, 2 kpl, mitat: 90 x 55 x 0 mm. Pronssia, ns. eläin-solki. Neula puuttuu, neulankiinnike Ailion tyyppiä d2. Diar. 14.05. 1986. Löytäjä: Kaija ja Jouko Taskinen v. 1986 perunannoston yhteydessä. MIKKELIN MLK [19] Norola Lampila.
- KM 24667 SOIKEA KUPURASOLKI, mitat: 72 x 43 x 14 mm. Ailion tyyppiä J, köynnös-solki, pronssia. Neulankota ja kiinnitysorsi tallella, hyvin säilynyt. Diar. 13.03. 1989. Löytäjä: Toivo Sundvall v. 1963 ojaa kaivettaessa. MIKKELIN MLK [17] Vuolinko Nikara.
- KM 24868 POLTTOKALMISTOLÖYTÖJÄ. Viikinkiaika. MIKKELIN MLK [3] Vuolinko Tyynelä.
- KM 24923 PALANUTTA SAVEA. Löytäjä: L. Lehtinen v. 1989 kaivaus. MIKKELIN MLK [19] Norola Lampila.

- KM 24923 PII-ISKOKSIA. Löytäjä: L. Lehtinen v. 1989 kaivaus. MIKKELIN MLK [19] Norola Lampila.
- KM 24923 . Löytäjä: L. Lehtinen v. 1989 kaivaus. MIKKELIN MLK [19] Norola Lampila.
- KM 24923 RAUTANAULOJA. Löytäjä: L. Lehtinen v. 1989 kaivaus. MIKKELIN MLK [19] Norola Lampila.
- KM 24923 PALANUTTA LUUTA. Löytäjä: L. Lehtinen v. 1989 kaivaus. MIKKELIN MLK [19] Norola Lampila.
- KM 24923 HELMI, musta. Todennäköisesti rautakautinen. Löytäjä: L. Lehtinen v. 1989 kaivaus. MIKKELIN MLK [19] Norola Lampila.
- KM 24923 RAUTAA. Löytäjä: L. Lehtinen v. 1989 kaivaus. MIKKELIN MLK [19] Norola Lampila.
- KM 24965 : 1 PII-ISKOKSIA. Löytäjä: Mikkelin kansalaisopiston arkeol.maastokurs v. 1989 peltopoiminta. MIKKELIN MLK [5] Kyyhkylänniemi Kyyhkylä.
- KM 24965 : 2 KVARTSI-ISKOKSIA. Löytäjä: Mikkelin kansalaisopiston arkeol.maastokurs v. 1989 peltopoiminta. MIKKELIN MLK [5] Kyyhkylänniemi Kyyhkylä.
- KM 24966 KVARTSI-ISKOKSIA. Löytäjä: Mikkeli-seuran arkeologijaoston jäsenet v. 1989. MIKKELIN MLK [25] Korpijärvi Paunonniemi.
- KM 24966 KIVI-ISKOKSIA. Löytäjä: Mikkeli-seuran arkeologijaoston jäsenet v. 1989. MIKKELIN MLK [25] Korpijärvi Paunonniemi.
- KM 25611 HELMIÄ. Tod.näk. rautakauden lopulta. Löytäjä: hajalöytöjä v. 1989 hajalöytöjä. MIKKELIN MLK [19] Norola Lampila.
- KM 25628 SORMUS, rautainen. Löytäjä: T. Karjalainen v. 1990 peltopoiminta. MIKKELIN MLK [19] Norola Lampila.
- KM 25628 METALLINAPPI. Löytäjä: T. Karjalainen v. 1990 peltopoiminta. MIKKELIN MLK [19] Norola Lampila.
- KM 25628 METALLILEVYN KAPPALEITA. Löytäjä: T. Karjalainen v. 1990 peltopoiminta. MIKKELIN MLK [19] Norola Lampila.
- KM 25628 METALLIESINEITÄ. Löytäjä: T. Karjalainen v. 1990 peltopoiminta. MIKKELIN MLK [19] Norola Lampila.
- KM 25628 PIITÄ. Löytäjä: T. Karjalainen v. 1990 peltopoiminta. MIKKELIN MLK [19] Norola Lampila.

- KM 25628 PALANUTTA SAVEA. Löytäjä: T. Karjalainen v. 1990 peltopoiminta. MIKKELIN MLK [19] Norola Lampila.
- KM 25628 KUONAA. Löytäjä: T. Karjalainen v. 1990 peltopoiminta. MIKKELIN MLK [19] Norola Lampila.
- KM 25628 KVARTSI-ISKOKSIA. Löytäjä: T. Karjalainen v. 1990 peltopoiminta. MIKKELIN MLK [19] Norola Lampila.
- KM 25630 PALANUTTA SAVEA. Löytäjä: T. Karjalainen v. 1990 peltopoiminta. MIKKELIN MLK [20] Norola Juoneennurmi.
- KM 25630 RAUTAKUONAA. Löytäjä: T. Karjalainen v. 1990 peltopoiminta. MIKKELIN MLK [20] Norola Juoneennurmi.
- KM 25630 KVARTSI-ISKOSIA. Löytäjä: T. Karjalainen v. 1990 peltopoiminta. MIKKELIN MLK [20] Norola Juoneennurmi.
- Km 25715 SAVIASTIAN PALOJA, rautakauden tyypisiä. Löytäjä: Poutiainen Hannu v. 1990 peltopoiminta. MIKKELIN MLK [29] Kyyhkylänniemi Vanha-Kyyhkylä.
- Km 25715 VÄRTTINÄN KEHRÄ, keraaminen. Löytäjä: Poutiainen Hannu v. 1990 peltopoiminta. MIKKELIN MLK [29] Kyyhkylänniemi Vanha-Kyyhkylä.
- Km 25715 PALANUTTA SAVEA. Löytäjä: Poutiainen Hannu v. 1990 peltopoiminta. MIKKELIN MLK [29] Kyyhkylänniemi Vanha-Kyyhkylä.
- Km 25715 KVARTSI-ISKOKSIA. Löytäjä: Poutiainen Hannu v. 1990 peltopoiminta. MIKKELIN MLK [29] Kyyhkylänniemi Vanha-Kyyhkylä.
- Km 25715 RAUTAKUONAA. Löytäjä: Poutiainen Hannu v. 1990 peltopoiminta. MIKKELIN MLK [29] Kyyhkylänniemi Vanha-Kyyhkylä.
- Km 25715 PIITÄ. Löytäjä: Poutiainen Hannu v. 1990 peltopoiminta. MIKKELIN MLK [29] Kyyhkylänniemi Vanha-Kyyhkylä.
- KM 25716 SAVIASTIAN PALOJA. Rautakauden tyypisiä. Löytäjä: H. Poutiainen v. 1990 inventointi. MIKKELIN MLK [26] Kyyhkylänniemi Porrassalmenpelto.
- KM 25716 PIITÄ. Löytäjä: H. Poutiainen v. 1990 inventointi. MIKKELIN MLK [26] Kyyhkylänniemi Porrassalmenpelto.
- KM 25716 PALANUTTA SAVEA. Löytäjä: H. Poutiainen v. 1990 inventointi. MIKKELIN MLK [26] Kyyhkylänniemi Porrassalmenpelto.

- KM 25716 KVARTSI-ISKOKSIA. Löytäjä: H. Poutiainen v. 1990 inventointi. MIKKELIN MLK [26] Kyyhkylänniemi Porrassalmenpelto.
- KM 25716 RAUTAKUONAA. Löytäjä: H. Poutiainen v. 1990 inventointi. MIKKELIN MLK [26] Kyyhkylänniemi Porrassalmenpelto.
- KM 25716 PALANUTTA LUUTA. Löytäjä: H. Poutiainen v. 1990 inventointi. MIKKELIN MLK [26] Kyyhkylänniemi Porrassalmenpelto.
- KM 25822 : 1 KVARTSIYDIN. Löytäjä: Lahja Tiusanen v. 1990. MIKKELIN MLK [27] Ihastjärvi Keskikangas.
- KM 25822 : 2 KVARTSI-ISKOKSIA. Löytäjä: Lahja Tiusanen v. 1990. MIKKELIN MLK [27] Ihastjärvi Keskikangas.
- KM 25822 : 3 PALANUTTA LUUTA. Löytäjä: Lahja Tiusanen v. 1990. MIKKELIN MLK [27] Ihastjärvi Keskikangas.
- Km 26917 TAPPARA, löytäjä Markus Harald 1991. Mikkelin Mlk [45] Rahula Sairila-Salmela
- Km 26918 KEIHÄÄNKÄRKI, rautainen. Löytäjä: Marja Lyytikäinen v. 1988 kasvimaata muokatessa. MIKKELIN MLK [28] Rantakylä Ketunniemi.
- Km 27296 : 1 SAVIASTIAN PALA, asbestikeramiikkaa, 2.0 g. Pieni palanen, sekoitteenä asbestikuituja, seinän paksuus 3 mm ja 6 mm. Diar. 12.10. 1992. Löytäjä: Jussila Timo ja Sepänmaa Timo v. 1992 koekuopasta. MIKKELIN MLK [11] Väänälä Konnunlahti.
- Km 27296 : 2 PII-ISKOS, 2.0 g. Punaista piitä. Diar. 12.10. 1992. Löytäjä: Jussila Timo ja Sepänmaa Timo v. 1992 koekuopasta. MIKKELIN MLK [11] Väänälä Konnunlahti.
- Km 27296 : 3 KVARTSI-ISKOKSIA, 11 kpl, 51.0 g. Diar. 12.10. 1992. Löytäjä: Jussila Timo v. 1992 koekuopasta. MIKKELIN MLK [11] Väänälä Konnunlahti.
- Km 27296 : 4 PALANUTTA LUUTA, 12 kpl, 3.0 g. Diar. 12.10. 1992. Löytäjä: Jussila Timo v. 1992 koekuopasta. MIKKELIN MLK [11] Väänälä Konnunlahti.
- Km 27297 : 1 KVARTSI-ISKOS, kaavin, 15.0 g, mitat: 40 x 26 x 12 mm. Diar. 12.10. 1992. Löytäjä: Jussila Timo v. 1992 koekuopasta. MIKKELIN MLK [12] Parkkila Kurjenniemi.
- Km 27298 : 1 KVARTSI-ISKOKSIA, 7 kpl, 12.0 g. Diar. 12.10. 1992. Löytäjä: Jussila Timo v. 1992 koekuopista. MIKKELIN MLK [30] Ihastjärvi Hieppee-Raaskanlahti.
- Km 27298 : 2 PALANUTTA LUUTA, 11 kpl, 2.0 g. Diar. 12.10. 1992. Löytäjä: Jussila Timo v. 1992 koekuopista. MIKKELIN MLK [30] Ihastjärvi Hieppee-Raaskanlahti.

- Km 27299 : 1 KVARTSI-ISKOKSIA, 8 kpl, 38.0 g. Diar. 12.10. 1992. Löytäjä: Jussila Timo v. 1992 koekuopista. MIKKELIN MLK [31] Ihastjärvi Hieppee-Purtoniemi.
- Km 27299 : 2 PALANUTTA LUUTA, 20 kpl, 12.0 g. Diar. 12.10. 1992. Löytäjä: Jussila Timo v. 1992 koekuopista. MIKKELIN MLK [31] Ihastjärvi Hieppee-Purtoniemi.
- Km 27300 KVARTSI-ISKOKSIA, 9 kpl, 150.0 g. Joukossa retusoituja iskoksia. Diar. 12.10. 1992. Löytäjä: Jussila Timo v. 1992 koekuopista. MIKKELIN MLK [32] Asila Parkko.
- Km 27301 : 1 KVARTSI-ISKOKSIA, 16 kpl, 26.0 g. Diar. 12.10. 1992. Löytäjä: Jussila Timo v. 1992 koekuopista. MIKKELIN MLK [33] Oikkolanniemi Hietalahti.
- Km 27302 : 1 KVARTSI-ISKOKSIA, 15 kpl, 100.0 g. Diar. 12.10. 1992. Löytäjä: Jussila Timo v. 1992 koekuopista ja hiekkakuopan reunasta. MIKKELIN MLK [13] Koskentaipale Hiekkakuoppa.
- Km 27302 : 2 PALANUTTA LUUTA, 4 kpl, 6.0 g. Diar. 12.10. 1992. Löytäjä: Jussila Timo v. 1992 koekuopista ja hiekkakuopan reunasta. MIKKELIN MLK [13] Koskentaipale Hiekkakuoppa.
- Km 27302 : 3 KVARTSI-ISKOKSIA, 12 kpl, 57.0 g. Joukossa epämääräisiä (pegmatiittisia kiteitä ?). Diar. 12.10. 1992. Löytäjä: Jussila Timo v. 1992 metsänaurusvaoista. MIKKELIN MLK [34] Koskentaipale Lampila pohjoinen.
- Km 27303 : 1 KVARTSI-ISKOKSIA, 3 kpl, 19.0 g. N. 30-40 cm syvyydeltä, mahdollisesti ohuen transgression kasaaman hiekkakerroksen alta. Selviä artefakteja!. Diar. 12.10. 1992. Löytäjä: Jussila Timo v. 1992 koekuopista. MIKKELIN MLK [35] Liukkola Kuvaniemi.
- Km 27304 : 1 PALANUTTA LUUTA, 40 kpl, 24.0 g. Diar. 12.10. 1992. Löytäjä: Jussila Timo v. 1992 koekuopista. MIKKELIN MLK [36] Korpijärvi Moukkari.
- Km 27304 : 2 KVARTSI-ISKOKSIA, 3 kpl, 14.0 g. Diar. 12.10. 1992. Löytäjä: Jussila Timo v. 1992 koekuopista. MIKKELIN MLK [36] Korpijärvi Moukkari.
- Km 27305 : 1 KVARTSI-ISKOSKIA, 6 kpl, 41.0 g. Diar. 12.10. 1992. Löytäjä: Jussila Timo v. 1992 hiekkakuopasta. MIKKELIN MLK [37] Väänälä Kortekallio.
- Km 27306 : 1 KVARTSI-ISKOKSIA, epämääräisiä, 3 kpl, 16.0 g. Diar. 12.10. 1992. Löytäjä: Jussila Timo v. 1992 koekuopista. MIKKELIN MLK [38] Parkkila Heinuulampi.

LÖYTÖLAJILUETTELO

ASEITA	KM 10862:	, 1938, MIKKELIN MLK [5] Kyyhkylänniemi Kyyhkylä.
HAMPAITA	KM 14074:	, 1956, MIKKELIN MLK [6] Tuukkala Valkola.
HELMI	KM 24923:	, 1989, MIKKELIN MLK [19] Norola Lampila.
HELMIÄ	KM 25611:	, 1989, MIKKELIN MLK [19] Norola Lampila.
KEIHÄÄNKÄRKI	KM 15901: 1,	1 kpl, 1963, MIKKELIN MLK [4] Rantakylä Mäntyrinta.
	KM 10814:	1 kpl, 1938, MIKKELIN MLK [5] Kyyhkylänniemi Kyyhkylä.
	KM 11524:	1 kpl, 1945, MIKKELIN MLK [6] Tuukkala Valkola.
	KM 10476: 2,	, 1936, MIKKELIN MLK [5] Kyyhkylänniemi Kyyhkylä.
	KM 11378:	, 1943, MIKKELIN MLK [9] Rantakylä Rantala.
	KM 10629:	, 1937, MIKKELIN MLK [5] Kyyhkylänniemi Kyyhkylä.
	KM 26918:	1 kpl, 1988, MIKKELIN MLK [28] Rantakylä Ketunniemi.
KIRVES	KM 11378:	, 1943, MIKKELIN MLK [9] Rantakylä Rantala.
KIVI-ISKOKSIA	KM 24966:	, 1989, MIKKELIN MLK [25] Korpjärvi Paunonniemi.
KIVIKIRVES	?	1 kpl, MIKKELIN MLK [43] Paikantamatta Paikantamatta.
	Savonlinnan Museo	1 kpl, 1913, MIKKELIN MLK [39] Harjumaa Rauhajärvi.
KORUJA	KM 10862:	, 1938, MIKKELIN MLK [5] Kyyhkylänniemi Kyyhkylä.
KRUSIFIKSI	KM 10880:	1 kpl, 1936, MIKKELIN MLK [20] Norola Juoneennurmi.
KUOLAIN	KM 10629:	, 1937, MIKKELIN MLK [5] Kyyhkylänniemi Kyyhkylä.
KUONAA	KM 25628:	, 1990, MIKKELIN MLK [19] Norola Lampila.
	KM 10862:	, 1938, MIKKELIN MLK [5] Kyyhkylänniemi Kyyhkylä.
KVARTSI-ISKOKSIA	KM 24966:	, 1989, MIKKELIN MLK [25] Korpjärvi Paunonniemi.
	KM 24965: 2,	, 1989, MIKKELIN MLK [5] Kyyhkylänniemi Kyyhkylä.
	KM 25628:	, 1990, MIKKELIN MLK [19] Norola Lampila.
	KM 25716:	, 1990, MIKKELIN MLK [26] Kyyhkylänniemi
	Porrassalmenpelto.	
	KM 25630:	, 1990, MIKKELIN MLK [20] Norola Juoneennurmi.
	KM 25715:	, 1990, MIKKELIN MLK [29] Kyyhkylänniemi Vanha-Kyyhkylä.
	KM 27302: 1,	15 kpl, 1992, MIKKELIN MLK [13] Koskentaipale
	Hiekkakuoppa.	
	KM 27298: 1,	7 kpl, 1992, MIKKELIN MLK [30] Ihastjärvi Hieppee-
	Raaskanlahti.	
	KM 27299: 1,	8 kpl, 1992, MIKKELIN MLK [31] Ihastjärvi Hieppee-
	Purtoniemi.	
	KM 27300:	9 kpl, 1992, MIKKELIN MLK [32] Asila Parkko.
	KM 27301: 1,	16 kpl, 1992, MIKKELIN MLK [33] Oikkolanniemi Hietalahti.
	KM 27302: 3,	12 kpl, 1992, MIKKELIN MLK [34] Koskentaipale Lampila
	pohjoinen.	
	KM 27303: 1,	3 kpl, 1992, MIKKELIN MLK [35] Liukkola Kuvaniemi.
	KM 27305: 1,	6 kpl, 1992, MIKKELIN MLK [37] Väänälä Kortekallio.
	KM 27306: 1,	3 kpl, 1992, MIKKELIN MLK [38] Parkkila Heinuulampi.
	KM 25822: 2,	, 1990, MIKKELIN MLK [27] Ihastjärvi Keskikangas.
	KM 27296: 3,	11 kpl, 1992, MIKKELIN MLK [11] Väänälä Konnunlahti.

	KM 27304: 2, 3 kpl, 1992, MIKKELIN MLK [36] Korpijärvi Moukkari.
KVARTSI-ISKOS	KM 27297: 1, 1 kpl, 1992, MIKKELIN MLK [12] Parkkila Kurjenniemi.
KVARTSIYDIN	KM 25822: 1, 1 kpl, 1990, MIKKELIN MLK [27] Ihastjärvi Keskikangas.
LUITA	KM 10629: , 1937, MIKKELIN MLK [5] Kyyhkylänniemi Kyyhkylä.
	KM 14073: , 1956, MIKKELIN MLK [24] Oikkolanniemi Lenjus.
	KM 10862: , 1938, MIKKELIN MLK [5] Kyyhkylänniemi Kyyhkylä.
LUUKAAVIN	KM 14074: , 1956, MIKKELIN MLK [6] Tuukkala Valkola.
METALLIESINEITÄ	KM 25628: , 1990, MIKKELIN MLK [19] Norola Lampila.
METALLILEVYN	
KAPPALEITA	KM 25628: , 1990, MIKKELIN MLK [19] Norola Lampila.
METALLINAPPI	KM 25628: , 1990, MIKKELIN MLK [19] Norola Lampila.
PALANUTTA LUUTA	KM 14074: , 1956, MIKKELIN MLK [6] Tuukkala Valkola.
	KM 24923: , 1989, MIKKELIN MLK [19] Norola Lampila.
	KM 10629: , 1937, MIKKELIN MLK [5] Kyyhkylänniemi Kyyhkylä.
	KM 25716: , 1990, MIKKELIN MLK [26] Kyyhkylänniemi
	Porrassalmenpelto.
	KM 27304: 1, 40 kpl, 1992, MIKKELIN MLK [36] Korpijärvi Moukkari.
	KM 25822: 3, , 1990, MIKKELIN MLK [27] Ihastjärvi Keskikangas.
	KM 27296: 4, 12 kpl, 1992, MIKKELIN MLK [11] Väänälä Konnunlahti.
	KM 27302: 2, 4 kpl, 1992, MIKKELIN MLK [13] Koskentaipale
	Hiekkakuoppa.
	KM 27298: 2, 11 kpl, 1992, MIKKELIN MLK [30] Ihastjärvi Hiepee-
	Raaskanlahti.
	KM 27299: 2, 20 kpl, 1992, MIKKELIN MLK [31] Ihastjärvi Hiepee-
	Purtoniemi.
PALANUTTA SAVEA	KM 24923: , 1989, MIKKELIN MLK [19] Norola Lampila.
	KM 25630: , 1990, MIKKELIN MLK [20] Norola Juoneennurmi.
	KM 14074: , 1956, MIKKELIN MLK [6] Tuukkala Valkola.
	KM 25628: , 1990, MIKKELIN MLK [19] Norola Lampila.
	KM 10862: , 1938, MIKKELIN MLK [5] Kyyhkylänniemi Kyyhkylä.
	KM 25716: , 1990, MIKKELIN MLK [26] Kyyhkylänniemi
	Porrassalmenpelto.
	KM 25715: , 1990, MIKKELIN MLK [29] Kyyhkylänniemi Vanha-Kyyhkylä.
PII-ISKOKSIA	KM 24965: 1, , 1989, MIKKELIN MLK [5] Kyyhkylänniemi Kyyhkylä.
	KM 24923: , 1989, MIKKELIN MLK [19] Norola Lampila.
PII-ISKOS	KM 27296: 2, 1 kpl, 1992, MIKKELIN MLK [11] Väänälä Konnunlahti.
PIITÄ	KM 25716: , 1990, MIKKELIN MLK [26] Kyyhkylänniemi
	Porrassalmenpelto.
	KM 25628: , 1990, MIKKELIN MLK [19] Norola Lampila.
	KM 25715: , 1990, MIKKELIN MLK [29] Kyyhkylänniemi Vanha-Kyyhkylä.
POIKKIKIRVES	KM 10948: 1 kpl, 1922, MIKKELIN MLK [42] Ihastjärvi Paikantamatta.
PRONSSIKORU	KM 14074: , 1956, MIKKELIN MLK [6] Tuukkala Valkola.
PRONSSILEVY	KM 10862: , 1938, MIKKELIN MLK [5] Kyyhkylänniemi Kyyhkylä.
	KM 14074: , 1956, MIKKELIN MLK [6] Tuukkala Valkola.
PRONSSISOLKI	KM 14146: 1 kpl, 1957, MIKKELIN MLK [3] Vuolinko Tyynelä.
	KM 15888: 1 kpl, 1963, MIKKELIN MLK [3] Vuolinko Tyynelä.
PRONSSISPIRALEITA	KM 10629: , 1937, MIKKELIN MLK [5] Kyyhkylänniemi Kyyhkylä.

RAUTAA	KM 24923:	, 1989, MIKKELIN MLK [19] Norola Lampila.
RAUTAESINE	KM 14074:	, 1956, MIKKELIN MLK [6] Tuukkala Valkola.
RAUTAESIN. PALOJA	KM 12689:	7 kpl, 1950, MIKKELIN MLK [6] Tuukkala Valkola.
RAUTAESINEITÄ	KM 10862:	, 1938, MIKKELIN MLK [5] Kyyhkylänniemi Kyyhkylä.
RAUTAINEN RENGAS	KM 14146:	, 1957, MIKKELIN MLK [3] Vuolinko Tyynelä.
RAUTAKIRVES	KM 10476:	1 kpl, 1936, MIKKELIN MLK [5] Kyyhkylänniemi Kyyhkylä.
	KM 15901:	2, , 1963, MIKKELIN MLK [4] Rantakylä Mäntyranta.
RAUTAKUONAA	KM 3961:	, 1901, MIKKELIN MLK [14] Ihastjärvi Liukkola.
	KM 14074:	, 1956, MIKKELIN MLK [6] Tuukkala Valkola.
	KM 25630:	, 1990, MIKKELIN MLK [20] Norola Juoneennurmi.
	KM 10629:	, 1937, MIKKELIN MLK [5] Kyyhkylänniemi Kyyhkylä.
	KM 25716:	, 1990, MIKKELIN MLK [26] Kyyhkylänniemi Porrassalmenp.
	KM 25715:	, 1990, MIKKELIN MLK [29] Kyyhkylänniemi Vanha-Kyyhkylä.
RAUTANAULOJA	KM 24923:	, 1989, MIKKELIN MLK [19] Norola Lampila.
REIKÄKIRVES	KM 22341:	1, 1 kpl, 1984, MIKKELIN MLK [43] Paikantamatta
REIKÄKIVI	S-Sm 0:	1 kpl, 1955, MIKKELIN MLK [44] Rahula Paikantamatta.
RIIPUS	KM 17042:	1 kpl, 1966, MIKKELIN MLK [3] Vuolinko Tyynelä.
	KM 11395:	1 kpl, 1943, MIKKELIN MLK [24] Oikkolanniemi Lenjus.
SAVIASTIA	KM 12012:	1 kpl, 1943, MIKKELIN MLK [15] Kyyhkylänniemi Kyyhkylä.
SAVIASTIAN PALA	KM 27296:	1, 1 kpl, 1992, MIKKELIN MLK [11] Väänälä Konnunlahti.
SAVIASTIAN PALOJA	KM 18994:	1 kpl, 1972, MIKKELIN MLK [5] Kyyhkylänniemi Kyyhkylä.
	KM 25716:	, 1990, MIKKELIN MLK [26] Kyyhkylänniemi Porrassalmenpelto.
	KM 14074:	, 1956, MIKKELIN MLK [6] Tuukkala Valkola.
	KM 10629:	, 1937, MIKKELIN MLK [5] Kyyhkylänniemi Kyyhkylä.
	KM 10862:	, 1938, MIKKELIN MLK [5] Kyyhkylänniemi Kyyhkylä.
	KM 25715:	, 1990, MIKKELIN MLK [29] Kyyhkylänniemi Vanha-Kyyhkylä.
SOIKEA		
KUPURASOLKI	KM 21460:	1 kpl, 1982, MIKKELIN MLK [5] Kyyhkylänniemi Kyyhkylä.
	KM 23180:	2 kpl, 1986, MIKKELIN MLK [19] Norola Lampila.
	KM 13917:	1 kpl, 1956, MIKKELIN MLK [24] Oikkolanniemi Lenjus.
	KM 2162:	1 kpl, 1881, MIKKELIN MLK [43] Paikantamatta Paikantamatta.
	KM 24667:	1 kpl, 1963, MIKKELIN MLK [17] Vuolinko Nikara.
SORMUS	KM 25628:	, 1990, MIKKELIN MLK [19] Norola Lampila.
SPIRALIKETJUN-		
KANTAJA	KM 14146:	1 kpl, 1957, MIKKELIN MLK [3] Vuolinko Tyynelä.
TALTTA	KM 3961:	, 1901, MIKKELIN MLK [14] Ihastjärvi Liukkola.
TAPPARA	KM 26917	, 1991, MIKKELIN MLK [45] Rahula Sairila-Salmela
TASATALTTA	KM 1440:	1 kpl, 1873, MIKKELIN MLK [41] Kyyhkylänniemi Paikantamatta.
UURRENUIJA	KM 21903:	1 kpl, 1983, MIKKELIN MLK [18] Liukkola Tetrisaari.
VASKENPALASIA	KM 3961:	, 1901, MIKKELIN MLK [14] Ihastjärvi Liukkola.
VASKENPALOJA	KM 4007:	4 kpl, 1901, MIKKELIN MLK [14] Ihastjärvi Liukkola.
VEITSI	KM 14074:	, 1956, MIKKELIN MLK [6] Tuukkala Valkola.
	KM 10629:	, 1937, MIKKELIN MLK [5] Kyyhkylänniemi Kyyhkylä.
VÄRTTINÄN KEHRÄ	KM 25715:	, 1990, MIKKELIN MLK [29] Kyyhkylänniemi Vanha-Kyyhkylä.
VÄRTTINÄNPYÖRÄ	KM 13888:	1 kpl, 1954, MIKKELIN MLK [16] Kaipiala Puuska.

KARTTALUETTELO

KARTTA	NRO	X	/	Y	Z	AJOIT.	LAJI
3142 01	2	6839 65	/	3501 68	Z: 95	rautaka	linnavu
3142 02	3	6842 42	/	3508 68	Z: 105	rautaka	polttok
	18	6841 90	/	3501 42	Z: 95	kivikau	hajalöy
	25	6847 22	/	3503 68	Z: 105	kivikau	asuinpa
	40	6844 73	/	3507 41	Z: 105	esihist	kalliom
	17	6842 72	/	3509 66	Z: 107	rautaka	hajalöy
3142 03	35	6843 19	/	3502 16	Z: 110	kivikau	asuinpa
	36	6850 69	/	3502 36	Z: 110	kivikau	asuinpa
3142 04	4	6839 25	/	3511 60	Z: 105	rautaka	polttok
	5	6836 12	/	3515 44	Z: 80	rautaka	polttok
	6	6836 62	/	3513 84	Z: 87	rautaka	asuinpa
	7	6835 10	/	3510 35	Z: 95	rautaka	linnavu
	8	6832 76	/	3516 80	Z: 80	rautaka	linnavu
	15	6836 10	/	3515 39	Z:	rautaka	hajalöy
	16	6831 40	/	3516 30	Z:	rautaka	hajalöy
	24	6834 80	/	3514 56	Z:	rautaka	röyksiö
	26	6836 00	/	3515 46	Z: 80	rautaka	asuinpa
	28	6838 96	/	3511 88	Z: 95	rautaka	hajalöy
	29	6836 44	/	3515 54	Z: 80	rautaka	asuinpa
	33	6834 88	/	3514 21	Z: 85	kivikau	asuinpa
	41	6836 50	/	3515 10	Z:	kivikau	hajalöy
3142 05	9	6841 30	/	3510 28	Z: 100	rautaka	ruumisk
	10	6841 74	/	3519 08	Z: 95	histori	linnavu
	19	6845 08	/	3519 40	Z: 110	rautaka	asuinpa
	20	6844 64	/	3519 46	Z: 105	rautaka	röyksiö
3142 07	11	6835 40	/	3526 82	Z: 84	kivikau	asuinpa
	12	6834 66	/	3526 28	Z: 81	kivikau	hajalöy
	37	6835 34	/	3527 81	Z: 83	kivikau	asuinpa
	38	6834 12	/	3525 66	Z: 85	kivikau	hajalöy
3142 08	23	6845 05	/	3521 00	Z: 95	rautaka	röyksiö
	44	6845 00	/	3524 00	Z:	kivikau	hajalöy
3142 09	13	6854 86	/	3526 72	Z: 100	kivikau	asuinpa
	34	6854 66	/	3526 48	Z: 100	kivikau	asuinpa
3142 11	32	6841 94	/	3530 55	Z: 88	kivikau	asuinpa
3213 10	1	6864 42	/	3492 26	Z: 105	varhais	röyksiö
3231 01	39	6866 00	/	3506 00	Z:	kivikau	hajalöy

3231 04	14	6861 50 / 3510 12	Z:	ajoitta	raudant
	21	6861 25 / 3515 60	Z: 140	ajoitta	röykkiö
	22	6861 20 / 3515 65	Z: 140	ajoitta	röykkiö
	27	6862 53 / 3511 58	Z: 103	kivikau	asuinpa
	30	6866 41 / 3510 72	Z: 105	kivikau	asuinpa
	31	6865 66 / 3510 76	Z: 103	kivikau	asuinpa
	42	6863 00 / 3512 00	Z:	kivikau	hjalöy

KOhteet JA KARTTAOTTEET

Kohteet 1 - 44
kohteiden perustiedot ja kuvaukset
Peruskarttalehtiotteet

mjt. 100000 2300

Kunta:	MIKKELIN MLK	Kylä:	Vanhamäki
Nimi:	Matarniemi	Inv.nro:	1

Mj.Tyyppi:	röykkiö	Luokka:	1
Ajoitus:	varhaismetallikautinen		
Kartta:	3213 10	Koordinaatit:	tarkka
	X: 6864 42 Y: 3492 26	Z: 105 Z2: 105	Ala: m ²
Kunto:	1 (1=hyvä, 7=tuhottu)	Uhanalaisuus:	1 (1=ei, 3=on)
Puulan Ukonsalmeen etelästä pistävä pitkä ja kapea niemi			
Korkein kohta Harjuniemen N-päässä olevan kallion S-osassa.			

Tutkija:	Hurre M.	tarkastus	kk/vv	0/1972
Tutkija:	Jussila Timo	tarkastus	kk/vv	8/1992

Paikka sijaitsee Mikkelin asemalta n. 25.5 km NW. Matarniemen kärjessä Puulaveden rannalla.

JUSSILA 1992:

Tarkastin paikan inventoinnin yhteydessä. Röykkiö on ehjä ja hyvässä tallessa, mitään uhkaa ei ole näköpiirissä. Mainittakoon, että röykkiön länsipuolella olevassa LAFINSAARI (Lapinsaarella) on sen pohjoiskärjessä myös Lapinraunio. Raunio on aivan tätä rauniota vastapäätä salmen toisella puolen. Lapinsaari on Hirvensalmen kunnassa. Tarkastelin ympäristöä laajalti, tein koekuoppia, mutta en havainnut mitään asuinpaikkaan viittavaa. Alueella on runsaasti kesämökkejä.

⊗ KANGASNIEMI

177. 1000 00 2301

Kunta:	MIKKELIN MLK	Kylä:	Liukkola
Nimi:	Otava	Inv.nro:	2

Mj.Tyyppi:	linnavuori	Luokka:	1	-
Ajoitus:	rautakautinen			
Kartta:	3142 01	Koordinaatit:	tarkka	
	X: 6839 65 Y: 3501 68	Z: 95 Z2: 130	Ala:	m²
Kunto:	1 (1=hyvä, 7=tuhottu) Uhanalaisuus: 1 (1=ei, 3=on)			
Korkea ja jyrkkärinteinen vuori				

Tutkija:	Hurre M.	tarkastus	kk/vv	0/1972
----------	-----------------	------------------	-------	---------------

Paikka sijaitsee Mikkelin asemalta 13.4 km W, Puulaveden Heposelän eteläpäässä, munaisessa saarella.

mjt 1000 80 2302

Kunta:	MIKKELIN MLK	Kylä:	Vuolinko
Nimi:	Tyynelä	Inv.nro:	3

Mj.Tyyppi:	polttokalmisto	Luokka:	2
Ajoitus:	rautakautinen		viikinkiaika
Kartta:	3142 02	Koordinaatit:	tarkka
	X: 6842 42 Y: 3508 68	Z: 105 Z2: 105	Ala: m²
Kunto:	(1=hyvä, 7=tuhottu) Uhanalaisuus: (1=ei, 3=on)		
Iso- ja Pieni-Vuolinko -järvien välinen kannas			
Kivikkoisen mäkikumpare			

Tutkija:	Huurre M.	tarkastus	kk/vv 0/1972
----------	------------------	-----------	---------------------

Löydöt:	
KM 14146:	SPIRALIKETJUNKANTAJA, PRONSSINEN, 1 kpl. valettu
	RAUTAINEN RENGAS
	PRONSSISOLKI, 1 kpl. tasavartinen
	nastakoristeinen pronssisolki (Kivikoski ryhmä 7)
KM 15888:	PRONSSISOLKI, 1 kpl. tasavartinen
	nastakoristeinen pronssisolki (Kivikoski ryhmä 7)
KM 17042:	RIIPUS, pronssia, 1 kpl. kulkusen muotoinen
	riipus, pronssia, viikinkiaikainen
KM 24868:	POLTTOKALMISTOLÖYTÖJÄ

Paikka sijaitsee Mikkelin asemalta 6.2 km W.

mjt. 1000 00 2303

Kunta:	MIKKELIN MLK	Kylä:	Rantakylä
Nimi:	Mäntyrinta	Inv.nro:	4

Mj. Tyyppi:	polttokalmisto	Luokka:	2
Ajoitus:	rautakautinen		
Kartta:	3142 04	Koordinaatit:	tarkka
	X: 6839 25 Y: 3511 60 Z: 105 Z2: 110	Ala:	m²
Kunto:	6 (1=hyvä, 7=tuhottu)	Uhanalaisuus:	2 (1=ei, 3=on)
Orijärven ja Pitkäjärven Ketunlahden välillä Kallioinen mäki.			
Omakotitaloaluetta, tiheästi rakennettua.			

Tutkija:	Söyrinki L.	tarkastus	kk/vv 0/1973
----------	--------------------	-----------	---------------------

Löydöt:	
KM 15901: 1	KEIHÄÄNKÄRKI, rautainen, 1 kpl. Varsiputkellinen keihäänkärki, koristelusta jäljellä hopeapisaroita
KM 15901: 2	RAUTAKIRVES, tappara. pieni ohut, teräväpäiset korvakeet

Paikka sijaitsee Mikkelin asemalta 4.5 km SW, Orijärven ja Pitkäjärven välisellä kannaksella, vanhan Mikkeli-Heinola tien N-puolella.

PK 3142 05

MIKKELIN MLK 4

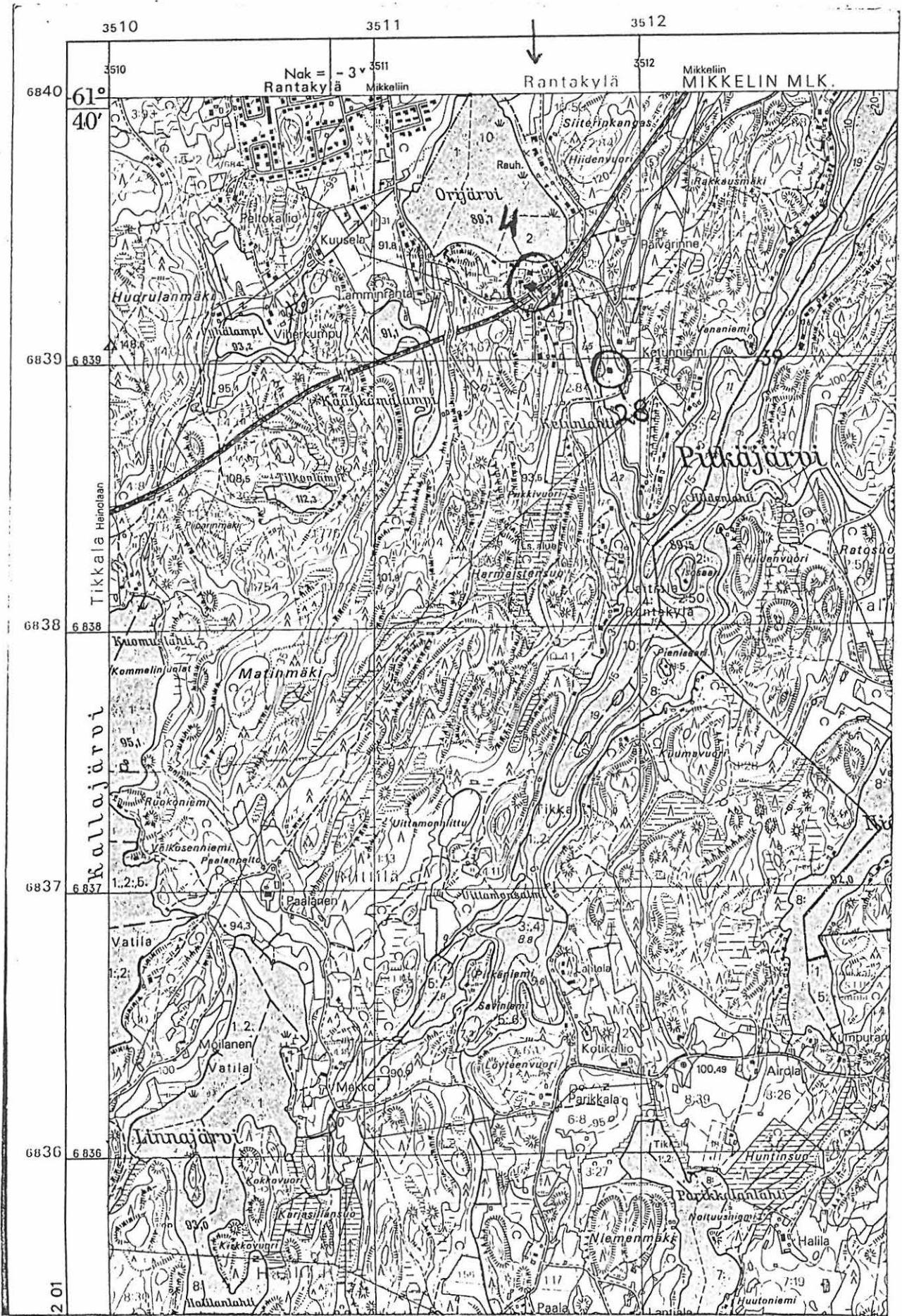

Mjt. 1000 00 2316

Kunta:	MIKKELIN MLK	Kylä:	Kyyhkylänniemi
Nimi:	Kyyhkylä	Inv.nro:	5

Mj. Tyyppi:	polttokalmisto	Luokka:	1
Ajoitus:	rautakautinen		
Kartta:	3142 04	Koordinaatit:	tarkka
	X: 6836 12 Y: 3515 44 Z: 80 Z2: 82	Ala:	m ²
Kunto:	(1=hyvä, 7=tuhottu)	Uhanalaisuus:	(1=ej, 3=on)
Koillisen koordinaatit x=6836 20 y=3515 50 z=80. Kohteet ovat n. 100 m:n päässä toisistaan. Liittyy kohteeseen [29]			

Tutkija:	Poutiainen Hannu	prospektointi	kk/vv	0/1990
Tutkija:	Leppäaho Jorma	kaivaus	kk/vv	0/1937
Tutkija:	Leppäaho Jorma	kaivaus	kk/vv	0/1939
Tutkija:	Huurre Matti	tarkastus	kk/vv	0/1972

Löydöt:	
KM 10476:	RAUTAKIRVES, tappara, 1 kpl KEIHÄÄNKÄRKI, rautainen
KM 10629:	LUITA eläinten, SAVIASTIAN PALOJA, RAUTAKUONAA, KEIHÄÄNKÄRKIÄ KUOLAIMIA, VEITSIÄ, PALANUTTA LUUTA PRONSSISPIRALEITA
KM 10814:	KEIHÄÄNKÄRKI, putkellinen, 1 kpl. pahoin ruostunut
KM 10862:	PRONSSILEVY kappaleita SAVIASTIAN PALOJA. kääntöpyörällä tehtyjä KUONAA, LUITA, RAUTAESINEITÄ, ASEITA, KORUJA PALANUTTA SAVEA
KM 18994:	SAVIASTIAN PALOJA, 1 kpl. ei koristetta
KM 21460:	SOIKEA KUPURASOLKI, 1 kpl. liljasolki, pronssia, pinnaltaan oksidoitunut. Neula puuttuu
KM 24965: 1	PII-ISKOKSIA
KM 24965: 2	KVARTSI-ISKOKSIA

Paikka sijaitsee Mikkelin asemalta 6.2 km S.

PK 3142 04

MIKKELIN MLK 5

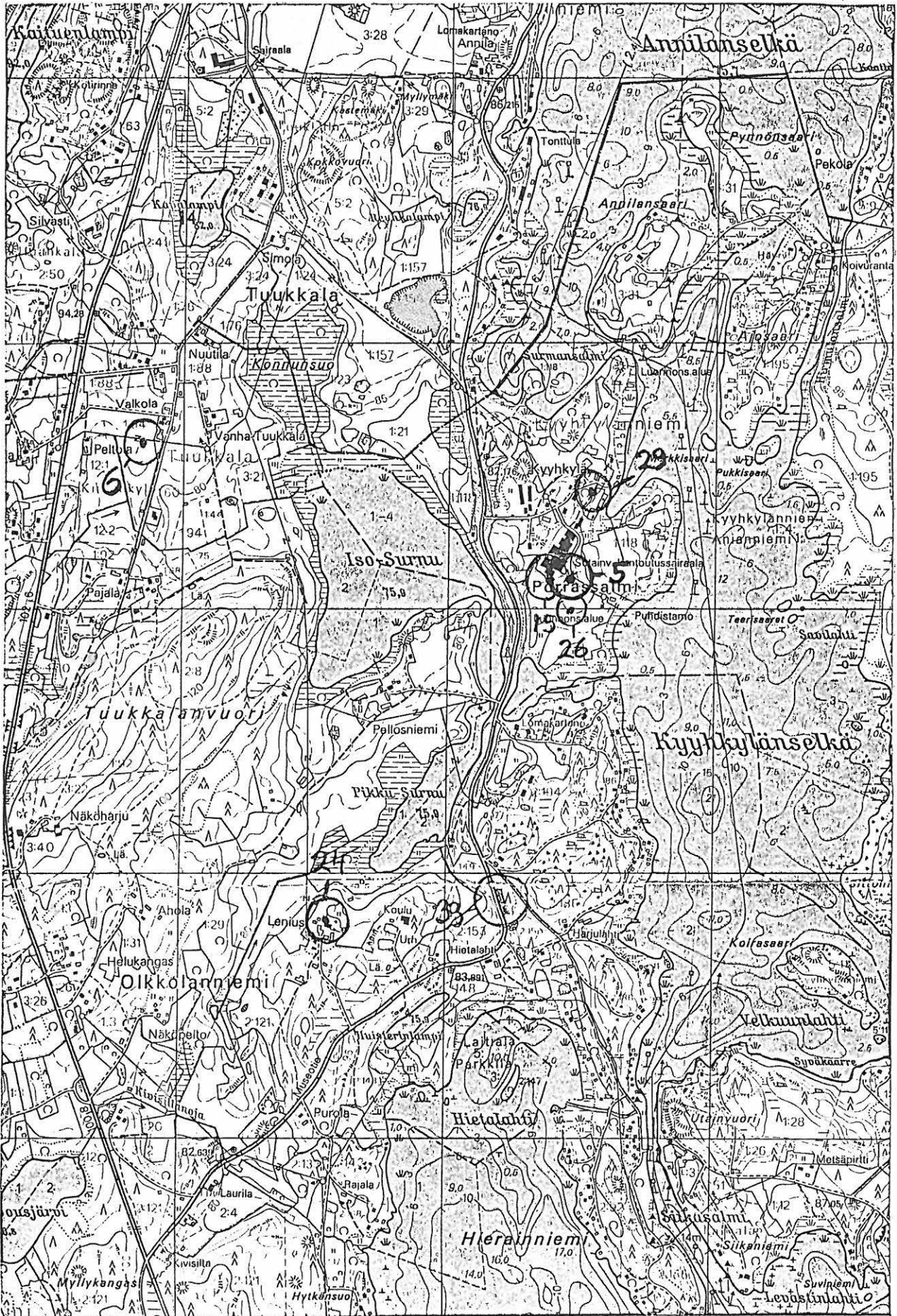

6836

3515

n:jt 1000 00 2299

Kunta:	MIKKELIN MLK	Kylä:	Tuukkala
Nimi:	Valkola	Inv.nro:	6

Mj. Tyyppi:	asuinpaikka	Luokka:	2
Ajoitus:	rautakautinen		
Kartta:	3142 04	Koordinaatit:	tarkka
	X: 6836 62 Y: 3513 84	Z: 87 Z2: 87	Ala: m ²
Kunto:	(1=hyvä, 7=tuhottu)	Uhanalaisuus:	(1=ei, 3=on)
Lappeenrannan ja Tuukkalan kylätien välillä oleva peltoalue			

Tutkija:	Turunen R.	kaivaus	kk/vv 0/1956
----------	------------	---------	--------------

Löydöt:	
KM 11524:	KEIHÄÄNKÄRKI, 1 kpl. putkellinen, lehti lievästi harjava. Kärki poikki ja putken suu särkynyt
KM 12689:	RAUTAESINEEN PALOJA, 7 kpl. pahasti ruostuneita
KM 14074:	RAUTAESINEITÄ, RAUTAKUONAA, SAVIASTIAN PALOJA, PALANUTTA LUUTA, PRONSSILEVY katkelma, PRONSSIKORU, LUUKAAVIN, HAMPAITA, PALANUTTA SAVEA, VEITSIÄ

Paikka sijaitsee Mikkelin asemalta 5.8 km S.

PK 3142 04

MICKELIN MLK 6



6836

10/7. 1000 00 2317

Kunta:	MIKKELIN MLK	Kylä:	Haahkala
Nimi:	Vatila	Inv.nro:	7

Mj.Tyyppi:	linnavuori	Luokka:	1
Ajoitus:	rautakautinen		
Kartta:	3142 04	Koordinaatit:	tarkka
	X: 6835 10 Y: 3510 35	Z: 95 Z2: 120	Ala: m ²
Kunto:	(1=hyvä, 7=tuhottu)	Uhanalaisuus:	(1=ei, 3=on)
Linnajärven E-ranta. Korkea jyrkkärinteinen vuori			

Tutkija:	Huurre M.	tarkastus	kk/vv 0/1972
----------	------------------	------------------	---------------------

Paikka sijaitsee Mikkelin asemalta 8.5 km SW.

KM 23179

DK 3142 04

MIKKELIN MLK

7

3510



mjt. 492 01 0008

Kunta:	MIKKELIN MLK	Kylä:	Laitiala
Nimi:	Otrala	Inv.nro:	8

Mj.Tyyppi:	linnavuori	Luokka:	1
Ajoitus:	rautakautinen		
Kartta:	3142 04	Koordinaatit:	tarkka
	X: 6832 76 Y: 3516 80	Z: 80 Z2: 115	Ala: m²
Kunto:	(1=hyvä, 7=tuhottu)	Uhanalaisuus:	(1=ei, 3=on)
Ukonveden E-ranta. Niemen E-puoli			

Tutkija:	Leppäaho J.	tarkastus	kk/vv 0/1937
----------	--------------------	-----------	---------------------

Paikka sijaitsee Mikkelin asemalta 9.7 km S.

PK 3142 04

Mikkelin MLK

8

3517

A

6832



Mikkelin MLK 8

PK 3142 04

myt. 1000 00 2319

Kunta:	MIKKELIN MLK	Kylä:	Rantakylä
Nimi:	Rantala	Inv.nro:	9

Mj.Tyyppi:	ruumiskalmisto	Luokka:	2
Ajoitus:	rautakautinen		
Kartta:	3142 05	Koordinaatit:	tarkka
	X: 6841 30 Y: 3510 28	Z: 100 Z2: 102	Ala: m²
Kunto:	(1=hyvä, 7=tuhottu)	Uhanalaisuus:	(1=ei, 3=on)
Rantalan talon S-puolinen pieni laidunalue. Loiva rinne, hienoa hiekkamaata			

Tutkija:	Salmo H.	tarkastus	kk/vv 0/1943
----------	-----------------	------------------	---------------------

Löydöt:	
KM 11378:	KIRVES, rautainen, KEIHÄÄNKÄRKI, rautainen

Paikka sijaitsee Mikkelin asemalta 4.7 km W.

PK 3142 05

MIKKELIN MLK

9



mjt. 1000 00 2320

Kunta:	MIKKELIN MLK	Kylä:	Sairila
Nimi:	Sairilan linnavuori	Inv.nro:	10

Mj.Tyyppi:	linnavuori	Luokka:	1
Ajoitus:	historiallinen		
Kartta:	3142 05	Koordinaatit:	tarkka
	X: 6841 74 Y: 3519 08	Z: 95 Z2: 120	Ala: m ²
Kunto:	(1=hyvä, 7=tuhottu)	Uhanalaisuus:	(1=ei, 3=on)
Mustansaaren E-puolella. Korkea, osaksi jyrkkärinteinen vuori			

Tutkija:	Huurre M.	tarkastus	kk/vv 0/1972
----------	-----------	-----------	--------------

Paikka sijaitsee Mikkelin asemalta 4.3 km E.

PK 3142 05

MIKKELIN MLK

10

7520

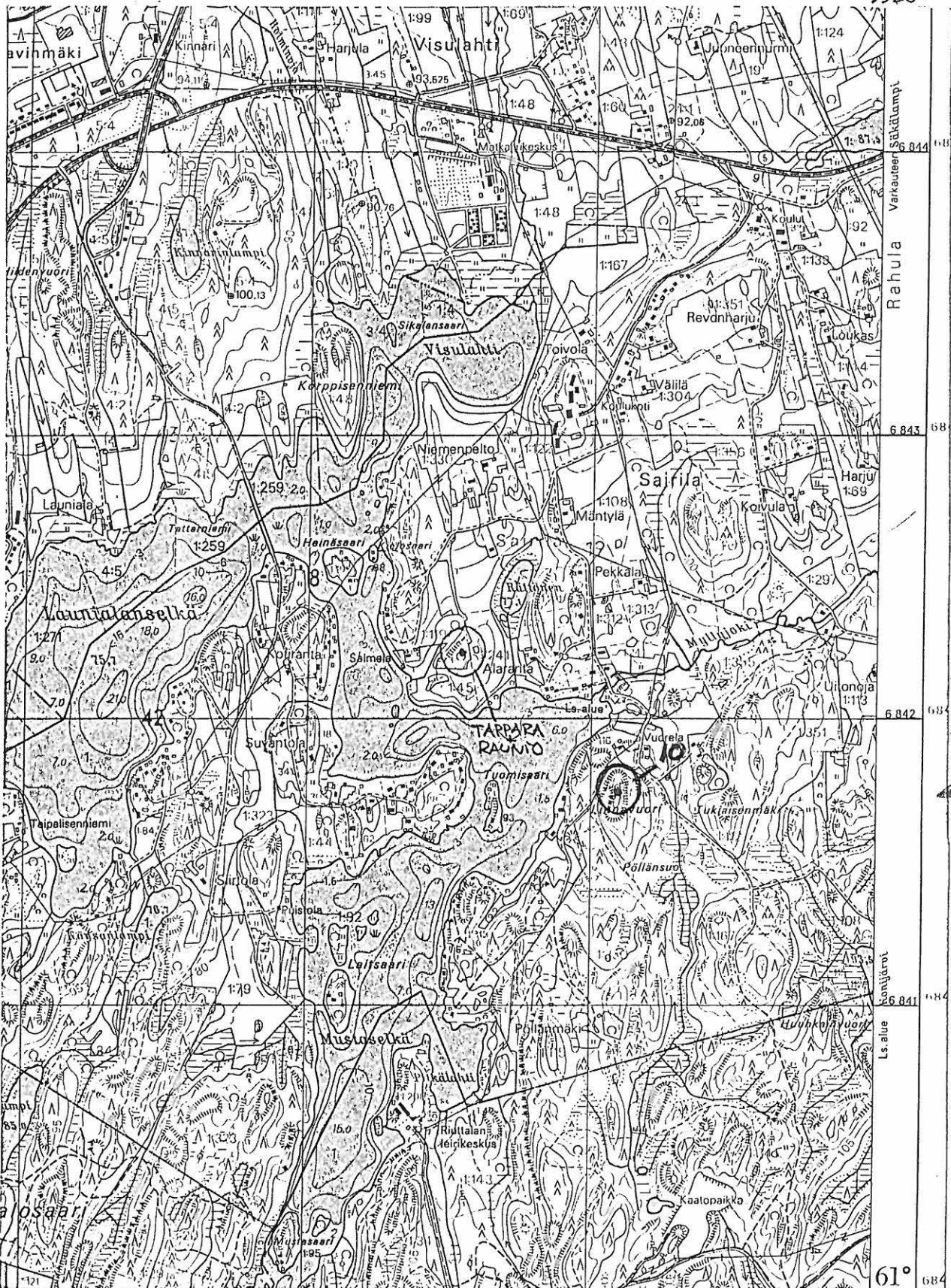

Moisio	27° 20'	Nak =	Sairila	61°
3517	-10 m 40 s	3518	- 5 v	3520

reit. 1000 00 2321

Kunta:	MIKKELIN MLK	Kylä:	Väänälä
Nimi:	Konnunlahti	Inv.nro:	11

Mj.Tyyppi:	asuinpaikka	Luokka:	2
Ajoitus:	kivikautinen		
Kartta:	3142 07	Koordinaatit:	tarkka
	X: 6835 40 Y: 3526 82 Z: 84 Z2: 85	Ala:	3000 m²
Kunto:	1 (1=hyvä, 7=tuhottu)	Uhanalaisuus:	1 (1=e, 3=on)
Koskematon paikka, niemekkeen eteläosa, Suur-Saimaan perukka.			
Kuusimetsä, tasanne. Vaaittu 1992: törmän juuri 83.6 +-2			

Tutkija:	Jussila Timo	inventointi	kk/vv	8/1992
Tutkija:	Sepänmaa Timo	tarkastus	kk/vv	8/1992

Tila:	Pukki	, 492 471 0004 0012	(kunta kylä tila talo)
Omistaja:	Kesonen Veikko Juhani		
Osoite:	52110 Majavesi		

Löydöt:			
Km	27296: 1	SAVIASTIAN PALA, asbestikeramiikkaa, 1 kpl, 2.0 g. pieni palanen, sekoitteena asbestikuituja, seinän paksuus 3 mm ja 6 mm	
Km	27296: 2	PII-ISKOS, 1 kpl, 2.0 g. punaista piitä	
Km	27296: 3	KVARTSI-ISKOKSIA, 11 kpl, 51.0 g	
Km	27296: 4	PALANUTTA LUUTA, 12 kpl, 3.0 g	

Paikka sijaitsee Mikkelin asemalta 13.8 km SE. Noin 1.6 km Mikkeli-Anttola tien N-puolella, Alimmainen -järven N-rannalla, Konnunniemen E-puolella olevan pienen niemekkeen eteläosassa.

JUSSILA 1992:

Niemi kapenee etelään ja se on ollut muinoin molemmin puolin veden ympäröimä. Nyt itäpuolella on alavaa peltoa ja metsää. Asuinpaikan käyttöaikana niemi on ollut saarena. Maasto laskee hiljalleen etelään. Niemen eteläosassa, n. 200 m kärjestä, on tasainen kohta, missä niemi on tasaiselta laeltaan vain pari kymmentä metriä leveä. Paikalla on kuusimetsää, hiekkamaata ja jonkin verran kiviä maan pinnalla. Asuinpaikka on tällä kapealla lakitasanteella. Tasanteen alapuolella on havaittavissa heikko rantatörmä ja alempana vielä toinen ennen nykyistä törmää. Koekuopissa havaitsin lika- ja nokimaata. Asuinpaikka vaikuttaa melko suppealta. Vaaitsin paikan Timo Sepänmaan kanssa.

PK 3142 07

Mikkelin mlk 11

3526



6835

ryt. 1000 00 2383

Kunta:	MIKKELIN MLK	Kylä:	Parkkila
Nimi:	Kurjenniemi	Inv.nro:	12

Mj.Tyyppi:	hajalöytöpaikka	Luokka:	3
Ajoitus:	kivikautinen		
Kartta:	3142 07	Koordinaatit:	tarkka
	X: 6834 66 Y: 3526 28 Z: 81 Z2: 83	Ala:	m²
Kunto:	1 (1=hyvä, 7=tuhottu)	Uhanalaisuus:	1 (1=ei, 3=on)
Vain yksi tulkinnanvarainen kvartsi. Rantatörmän päältä. Hiekkaista ja kivistä kuusimetsää. Tasainen maasto.			

Tutkija:	Jussila Timo	inventointi	kk/vv	8/1992
----------	---------------------	-------------	-------	---------------

Tila:	Lassinmaa	, 492 440 0003 0052	(kunta kylä tila talo)
Omistaja:	Laamanen Lauri Juhani		
Osoite:	52110 Majavesi		

Löydöt:
Km 27297: 1 KVARTSI-ISKOS (kaavin), 1 kpl, 15.0 g

Paikka sijaitsee Mikkelin asemalta 13.7 km SE. Mikkeli-Anttola tien N-puolella 700 m, Kurjenniemen menevän tien E-puolella, tiestä 40 m E, pienen puron N-puolella n. 40 m.

JUSSILA 1992:

Paikalla on selvä muinainen rantatörmä, jonka päällä on tasaista maata. Kuusimetsä. Maaperä on hiekkaista, mutta melko kivistä. Paikalla on ollut muinainen salmen suu. Topografialtaan paikka olisi sopiva asuinpaikalle, aurinkoinen eteläranta, suurehkossa saarella. Tein paikalle muutamia koekuoppia ja yhdestä löysin kvartsin, joka saattaisi olla kaavin. Kvartsi on kuitenkin melko tulkinnanvarainen ja ehkä epämääräinen.

PK 3142 07

MIKKELIN MLK

12

3526



6835

nyf 1000 00 2222

Kunta:	MIKKELIN MLK	Kylä:	Koskentaipale
Nimi:	Hiekkakuoppa	Inv.nro:	13

Mj.Tyyppi:	asuinpaikka	Luokka:	2
Ajoitus:	kivikautinen		
Kartta:	3142 09	Koordinaatit:	tarkka
	X: 6854 86 Y: 3526 72 Z: 100 Z2: 100	Ala:	m ²
Kunto:	4 (1=hyvä, 7=tuhottu)	Uhanalaisuus:	3 (1=ei, 3=on)
Puoliksi hiekkakuopan tuhoama, puoliksi koskematon. Hiekkakangasta, metsä hakattu (hiekkakuoppa laajenee ?).			

Tutkija:	Jussila Timo	inventointi	kk/vv 8/1992
----------	--------------	-------------	--------------

Tila:	Hiekkämäki , 492 422 0003 0007	(kunta kylä tila talo)
Omistaja:	Suomen valtio, Tie ja Vesirakennushallitus	
Osoite:		

Löydöt:		
Km	27302: 1	KVARTSI-ISKOKSIA, 15 kpl, 100.0 g
Km	27302: 2	PALANUTTA LUUTA, 4 kpl, 6.0 g

Paikka sijaitsee Mikkelin asemalta 17.3 km NE, Saarijärven NW-rannalla, Hanhilahden N-puolella, Lampilan talosta 500 m NNE ja Juvan rajalta 600 m, Hiekkakuopan N-päässä ja E-reunalla.

Jussila 1992:

Poimin kvartseja ja luuta hiekkakuopan reunalta, kuopan pohjoisosasta. Asuinpaikkaa ei liene juuri mitään jäljellä hiekkakuopan ja järven välisellä runnotulla alueella. Järven puoleisella kuopan reunalla saattaa parhaimmillaan olla 1-2 m leveä siivu asuinpaikasta joten kuten jäljellä, kunnes kuopan reunat sortavat sen hajalle. Hiekkakuopan pohjoispuolella on metsä juuri hakattu. Rantatörmältä kuopan pohjoispuolelta löysin koekuopista kvartseja. Täällä asuinpaikka on vielä koskemattamana jäljellä. Asuinpaikan pohjoisraja jäi epäselväksi.

Alueella on selvä ja komea muinainen rantatörmä, jonka laki on n. 100 m korkeudella ja juuri pari metriä alempana. Järven nykyinen korkeus on 94.6 m.

PK 3142 09
MIKKELIN MLK

13

3526

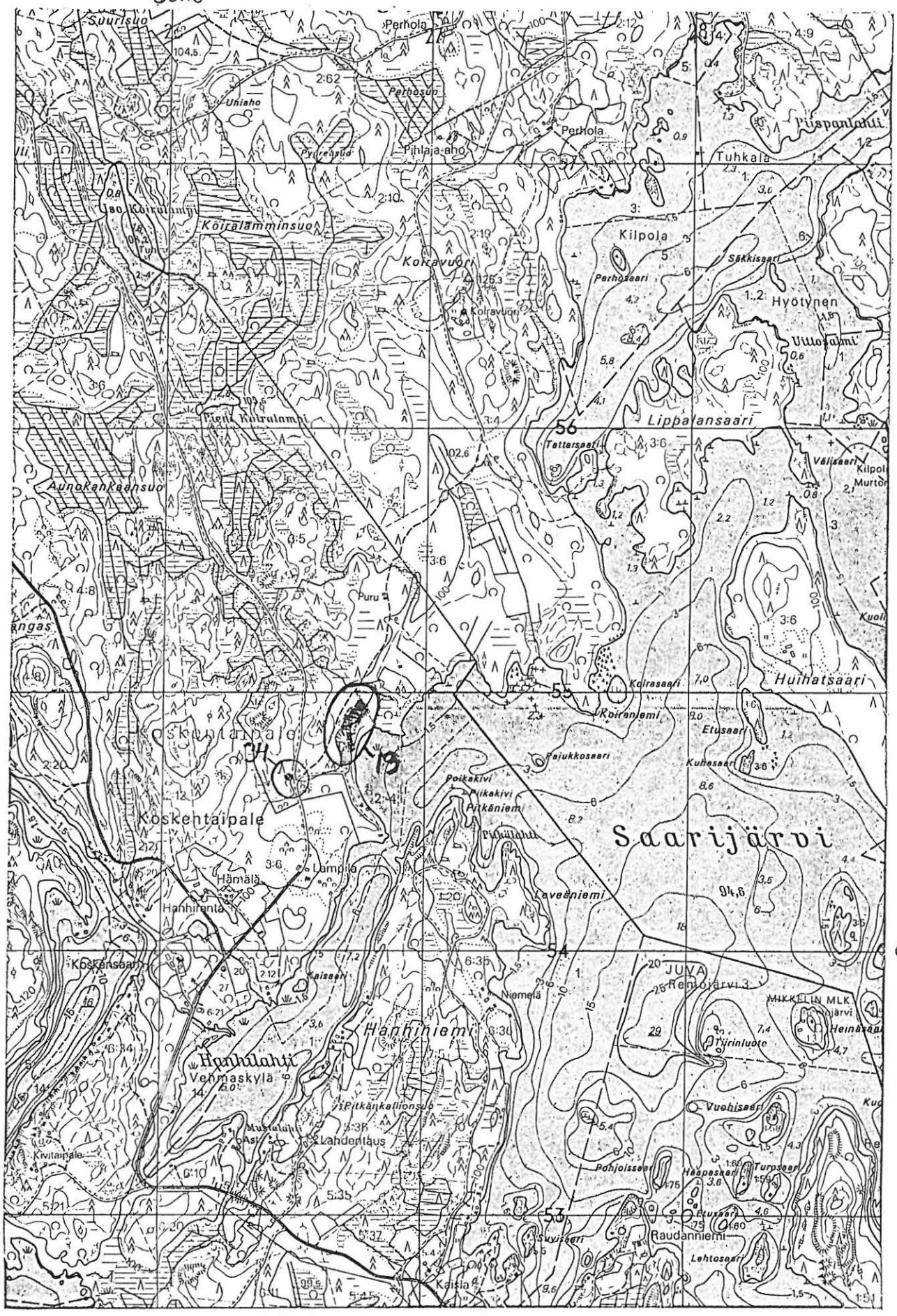

6854



M.Y. 1000 60 2272

Kunta:	MIKKELIN MLK	Kylä:	Ihastjärvi
Nimi:	Liukkola	Inv.nro:	14

Mj.Tyyppi:	raudantekopaikka	Luokka:	0
Ajoitus:	ajoittamaton		
Kartta:	3231 04	Koordinaatit: talo	Tarkkuus: +- 500
	X: 6861 50 Y: 3510 12 Z: 0 Z2: 0	Ala:	m²
Kunto:	(1=hyvä, 7=tuhottu)	Uhanalaisuus:	(1=ei, 3=on)
"Ihastjärven rannalla Liukkolan talon (no 1) maalla"			
Muusta maastosta hieman korkeamana erottuva kumpare			

Tutkija:	Heikel A.O.	tarkastus	v 1901
----------	--------------------	-----------	---------------

Löydöt:			
KM	3961:	RAUTAKUONAA, TALTTA, VASKENPALASIA	
KM	4007:	VASKENPALOJA, 4 kpl.	

Paikka sijaitsee Mikkelin asemalta 19.8 km N, Ihastjärven länsirannalla.

PK 323104

Mikkelin MLK 14

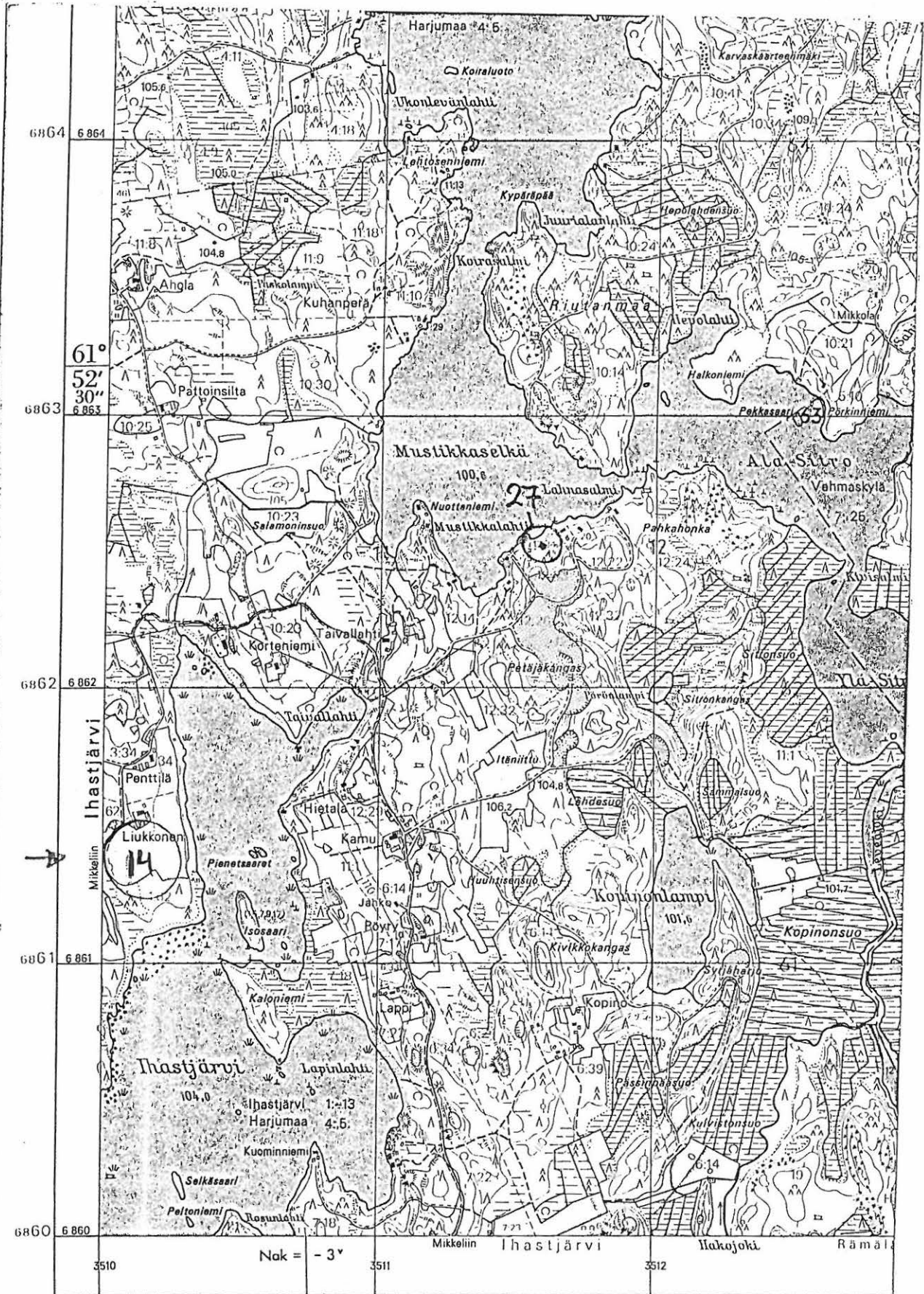

© MAANMITTAUSHALLITUS, HELSINKI 1989

Karttarunkona ilmakuvakartta 1:10 000 v.lta 1965.
Korkeuskäyrien karttoitus Aviograph B8-stereokojeella 1:10 000 v. 1966.
Alueella magneettisia häiriöitä.

Kunta:	MIKKELIN MLK	Kylä:	Kyyhkylänniemi
Nimi:	Kyyhkylä	Inv.nro:	15

Mj.Tyyppi:	hjalöytöpaikka	Luokka:	3
Ajoitus:	rautakautinen		
Kartta:	3142 04	Koordinaatit:	oletus Tarkkuus: +- 1000 m
	X: 6836 10 Y: 3515 39 Z: 0 Z2: 0	Ala:	m²
Kunto:	(1=hyvä, 7=tuhottu)	Uhanalaisuus:	(1=ei, 3=on)
Hirmulan rannasta n. 600-800 m:n päästä K:n kalmistosta.			
Esine järven pohjasta saviliejusta n. 90 cm:n syvyydestä			

Löydöt:	
KM 12012:	SAVIASTIA, 1 kpl. kääntöpyörällä tehty, palopatinan peittämä. Leveimmällä kohdalla 3 uraa

Paikka sijaitsee Mikkelin asemalta 6.2 km S.

3124 04

Mikkelin MLK 15



6836

Kunta:	MIKKELIN MLK	Kylä:	Kaipiala
Nimi:	Puuska	Inv.nro:	16

Mj.Tyyppi:	hajalöytöpaikka	Luokka:	3
Ajoitus:	rautakautinen		
Kartta:	3142 04	Koordinaatit: talo	Tarkkuus: + - 400
	X: 6831 40 Y: 3516 30	Z: 0 Z2: 0	Ala: m²
Kunto:	(1=hyvä, 7=tuhottu)	Uhanalaisuus:	(1=ei, 3=on)
Puuskan talon pelto. Savipitoinen peltomulta			

Löydöt:	
KM 13888:	VÄRTTINÄNPYÖRÄ, 1 kpl. harmaata kiveä, häränsilmin ja ympyräviivoin koristettu

Paikka sijaitsee Mikkelin asemalta 11.0 km S.

PK 314204

MICKELIN MLK 16

3517

6832

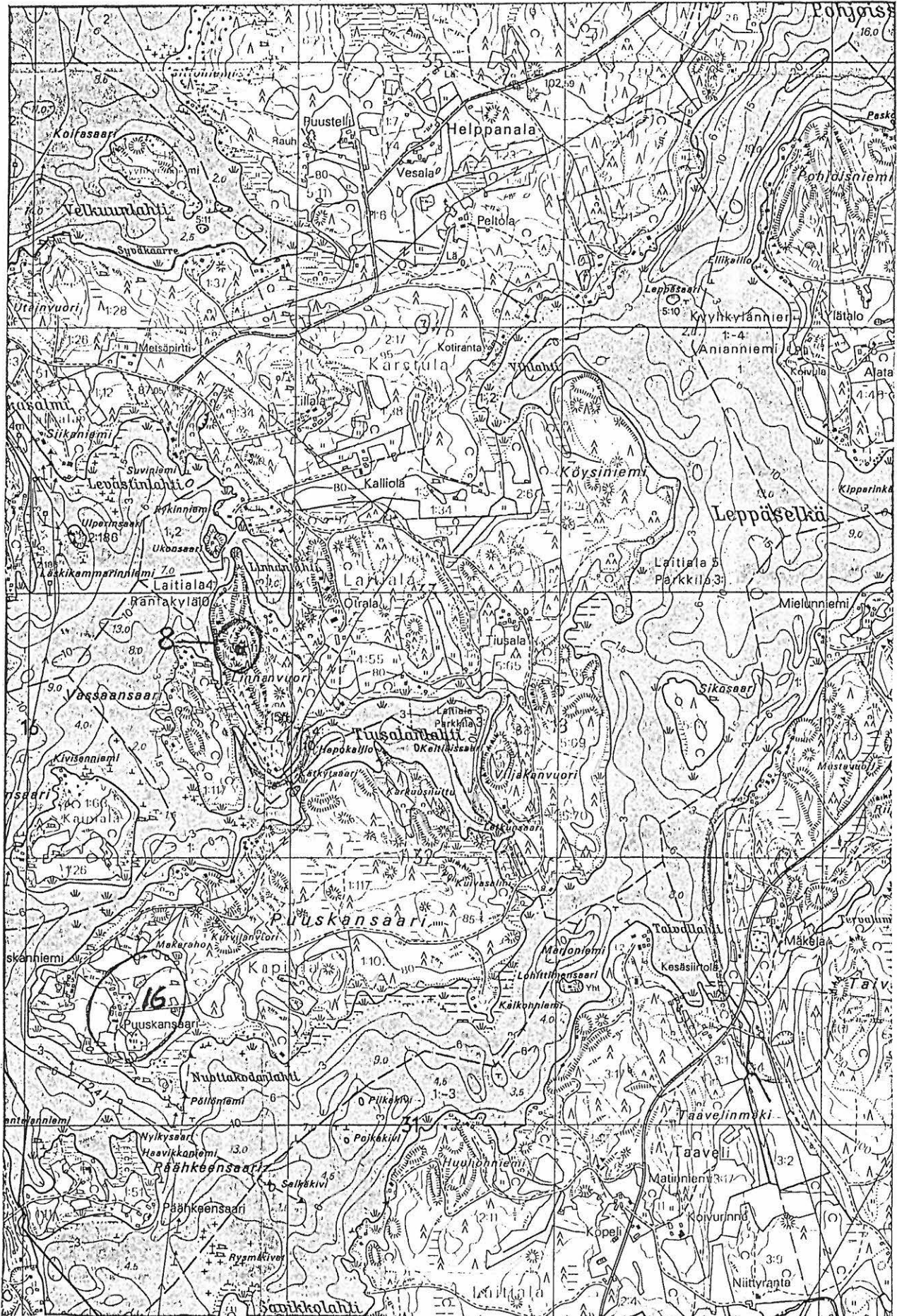

myt 100000 2384

Kunta:	MIKKELIN MLK	Kylä:	Vuolinko
Nimi:	Nikara	Inv.nro:	17

Mj.Tyyppi:	hjalöytöpaikka	Luokka:	2
Ajoitus:	rautakautinen		
Kartta:	3142 082	Koordinaatit:	tarkka
	X: 6842 72 Y: 3509 66	Z: 107 Z2: 110	Ala: m ²
Kunto:	(1=hyvä, 7=tuhottu)	Uhanalaisuus:	(1=ei, 3=on)
N. 1 km:n päässä Tyynelän kalmistosta			

Löydöt:	
KM 24667:	SOIKEA KUPURASOLKI, 1 kpl. Ailion tyyppiä J, köynnössolki, pronssia. Neulankota ja kiin- nitysorsi tallella, hyvin säilynyt

Paikka sijaitsee Mikkelin asemalta 5.2 km W.

PK 3142 02

MIKKELIN MLK

17



3510

mjt. 100000 2385

Kunta:	MIKKELIN MLK	Kylä:	Liukkola
Nimi:	Tetrisaari	Inv.nro:	18

Mj.Tyyppi:	hajalöytöpaikka	Luokka:	3
Ajoitus:	kivikautinen		
Kartta:	3142 02	Koordinaatit: Saari	Tarkkuus: +- 100 m
	X: 6841 90 Y: 3501 42	Z: 95 Z2: 95	Ala: m ²
Kunto:	(1=hyvä, 7=tuhottu)	Uhanalaisuus:	(1=ei, 3=on)
Puulaveden Heposelässä olevan Tetrisaaren S-kärki. Vesijättömaa			

Löydöt:	
KM 21903:	UURRENUIJA, 1 kpl. vaaleanharmaata kiveä, jossa tummia kiteitä. Soikeahko, toinen pää toista hiukan suipompi. Keskellä uurre. Pinta ollut hiottu

Paikka sijaitsee Mikkelin asemalta 13.4 km W.

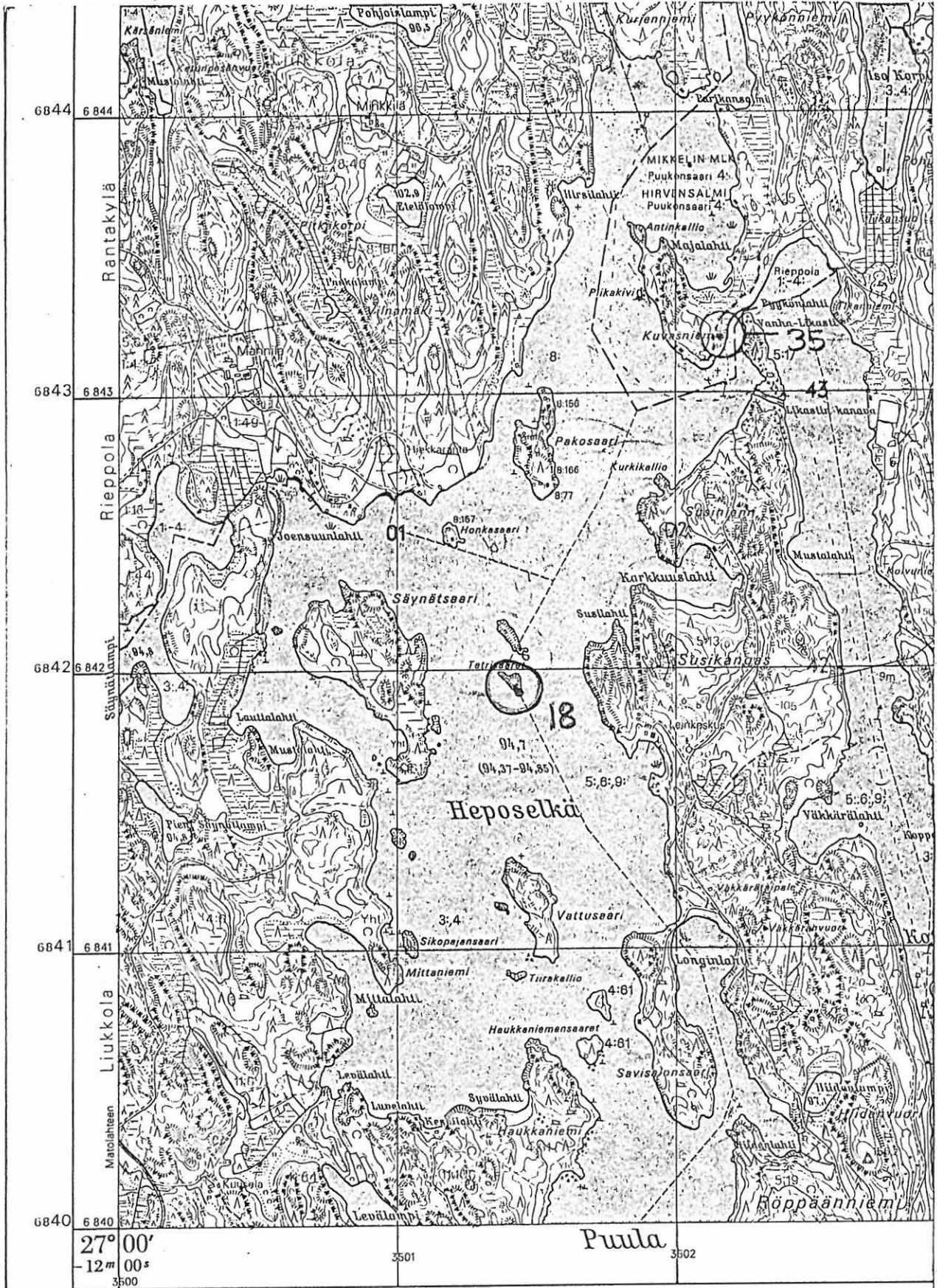

nijä 1000 00 2323

Kunta:	MIKKELIN MLK	Kylä:	Norola
Nimi:	Lampila	Inv.nro:	19

Mj. Tyyppi:	asuinpaikka	Luokka:	2
Ajoitus:	rautakautinen		
Kartta:	3142 05	Koordinaatit:	tarkka
	X: 6845 08 Y: 3519 40 Z: 110 Z2: 110	Ala:	m²
Kunto:	(1=hyvä, 7=tuhottu)	Uhanalaisuus:	(1=ei, 3=on)
Visulahden kalmistosta 1,2 km pohjoiskoilliseen.			
Kahden mälikumpareen välinen pelto. Liittyy kohteeseen [20].			

Tutkija:	Lehtinen L.	prospektointi	kk/vv 0/1989
----------	--------------------	----------------------	---------------------

Löydöt:	
KM 23180:	SOIKEA KUPURASOLKI, 2 kpl. pronssia, ns. eläinsolki. Neula puuttuu, neulankiinnike Ailion tyyppiä d2
KM 24923:	PALANUTTA SAVEA, PII-ISKOKSIA, RAUTANAULOJA PALANUTTA LUUTA, RAUTAA, HELMI, musta. todennäköisesti rautakautinen
KM 25611:	HELMIÄ. tod.näk. rautakauden lopulta
KM 25628:	SORMUS, rautainen, METALLINAPPI, METALLILEVYN KAPPALEITA, METALLIESINEITÄ, PIITÄ, PALANUTTA SAVEA, KUONAA, KVARTSI-ISKOKSIA.

Paikka sijaitsee Mikkelin asemalta 5.3 km NE.

PK 3142 05

MILKELIN MLK

19

3520

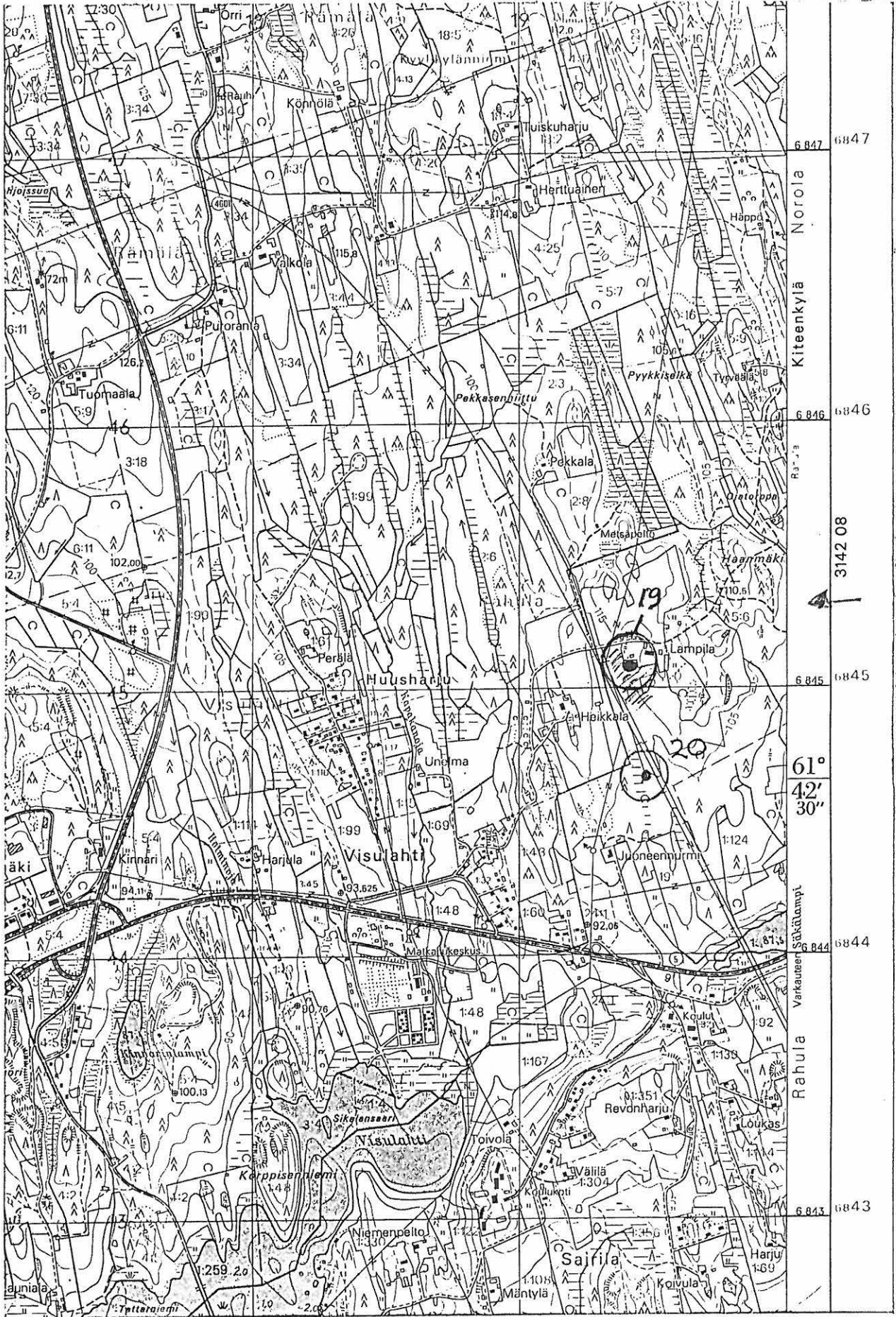

myt. 491 04 0001

Kunta:	MIKKELIN MLK	Kylä:	Norola
Nimi:	Juoneennurmi	Inv.nro:	20

Mj.Tyyppi:	röykkiö	Luokka:	2
Ajoitus:	rautakautinen		
Kartta:	3142 05	Koordinaatit:	tarkka
	X: 6844 64 Y: 3519 46	Z: 105 Z2: 105	Ala: m²
Kunto:	(1=hyvä, 7=tuhottu)	Uhanalaisuus:	(1=ei, 3=on)
S-koordinaatit x=6844 00 y=3519 38. Liittyy kohteeseen [19].			
Juoneennurmen lehmihaka, 5 kivirauniota.			

Tutkija:	Karjalainen T.	prospekt.	kk/vv	0/1990
Tutkija:	Lesell-Cabalou Kreetta	tarkastus	kk/vv	5/1990

Löydöt:				
KM 10880:	KRUSIFIKSI, 1 kpl. hopeasekoitusta, bysanttilainen			
KM 25630:	RAUTAKUONAA, KVARTSI-ISKOSIA, PALANUTTA SAVEA			

löytöpaikka

Paikka sijaitsee Mikkelin asemalta 5.2 km NE.

PK 3142 07

MIKKELIN MLK 20

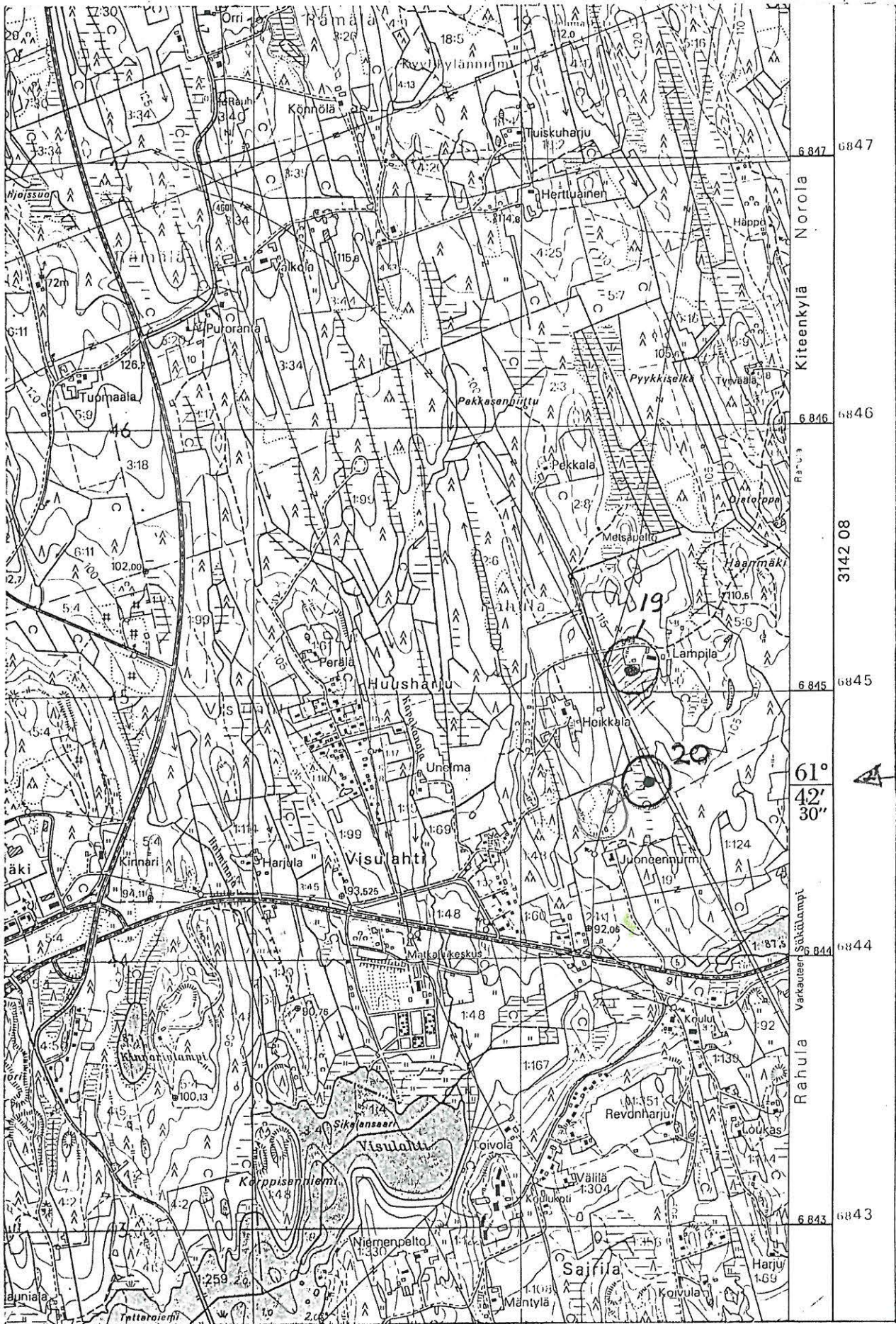

mjt. 1000 00 2371

Kunta:	MIKKELIN MLK	Kylä:	Väärälä
Nimi:	Harjula	Inv.nro:	21

Mj.Tyyppi:	röykkiö	Luokka:	2
Ajoitus:	ajoittamaton		
Kartta:	3231 04	Koordinaatit:	tarkka
	X: 6861 25 Y: 3515 60	Z: 140 Z2: 140	Ala: m²
Kunto:	(1=hyvä, 7=tuhottu)	Uhanalaisuus:	(1=ei, 3=on)
Lähellä ei ole vesistöjä, n. 200 m W:een on Suurisuo.			
Loivasti W:een laskeutuva rinne			

Tutkija:	Lehtinen L.	tarkastus	kk/vv 0/1986
----------	--------------------	------------------	---------------------

Paikka sijaitsee Mikkelin asemalta 19.0 km N.

PK 3231 04

MICKELIN MLK 21



4

6861

3514

Nak = -4°

3515

3516

Mikkeliin

Mikkeliin

R

mjt. 1000 00 2394

Kunta:	MIKKELIN MLK	Kylä:	Väärälä
Nimi:	Honka-aho	Inv.nro:	22

Mj. Tyyppi:	röykkiö	Luokka:	2
Ajoitus:	ajoittamaton		
Kartta:	3231 04	Koordinaatit:	tarkka
	X: 6861 20 Y: 3515 65	Z: 140 Z2: 140	Ala: m²
Kunto:	(1=hyvä, 7=tuhottu)	Uhanalaisuus:	(1=e, 3=on)
Väärälän Harjulan rauniosta 44 m:n päässä. Loivasti länteen laskeva maasto			

Tutkija:	Lehtinen L.	tarkastus	kk/vv 0/1986
----------	--------------------	------------------	---------------------

Paikka sijaitsee Mikkelin asemalta 18.9 km N.

Yhdistetty Harjulan kohtaus 13.9.04 SLE

MIKKELIN MLK 22

PK 3231 04



←
6861

mjt 1000 80 2326

Kunta:	MIKKELIN MLK	Kylä:	Rahula
Nimi:	Sutela	Inv.nro:	23

Mj.Tyyppi:	röykkiö	Luokka:	2
Ajoitus:	rautakautinen		
Kartta:	3142 08	Koordinaatit:	tarkka
	X: 6845 05 Y: 3521 00	Z: 95 Z2: 95	Ala: m ²
Kunto:	(1=hyvä, 7=tuhottu)	Uhanalaisuus:	(1=ei, 3=on)
Mahd. "Karjalan hautamaa", n. 2,5 km:a Visulahdesta. Metsäinen niemi			

Tutkija:	Kankkunen P.	tarkastus	kk/vv	0/1986
----------	---------------------	-----------	-------	---------------

Paikka sijaitsee Mikkelin asemalta 6.7 km E.

PK 3142 08

MIKKELIN MLK

23

3520



Kalle
M...
1:60

raj. 1000 00 2375

Kunta:	MIKKELIN MLK	Kylä:	Oikkolanniemi
Nimi:	Lenjus	Inv.nro:	24

Mj.Tyyppi:	röykkiö	Luokka:	3
Ajoitus:	rautakautinen		
Kartta:	3142 04	Koordinaatit: talo	Tarkkuus: +- 100 m
	X: 6834 80 Y: 3514 56	Z: 0 Z2: 0	Ala: m ²
Kunto:	(1=hyvä, 7=tuhottu)	Uhanalaisuus:	(1=ei, 3=on)
	Pelto		

Tutkija:	Turunen R.	tarkastus	kk/vv 0/1957
----------	-------------------	-----------	---------------------

Löydöt:	
KM 11395:	RIIPUS, 1 kpl. pronssia
KM 13917:	SOIKEA KUPURASOLKI, 1 kpl. vrt Kivikoski 997, rapukoristeinen, neula puuttuu, patina harmaanvihertävä
KM 14073:	LUITA. hampaita, savipiipun pesä jne: siirretty kansatieteelliselle osastolle

Paikka sijaitsee Mikkelin asemalta 7.5 km S.

PK 3142 04

MICKELIN MLK

24



mjl 1000 00 2327

Kunta:	MIKKELIN MLK	Kylä:	Korpijärvi
Nimi:	Paunonniemi	Inv.nro:	25

Mj.Tyyppi:	asuinpaikka	Luokka:	2
Ajoitus:	kivikautinen		
Kartta:	3142 02	Koordinaatit:	tarkka
	X: 6847 22 Y: 3503 68	Z: 105 Z2: 105	Ala: m ²
Kunto:	(1=hyvä, 7=tuhottu)	Uhanalaisuus:	(1=ei, 3=on)
Suuren hiekkakuopan ja rannan välillä, kapeahko terassi. Soraista hiekkaa, tie rantaan.			

Tutkija:	Lehtinen L.	tarkastus	kk/vv 0/1989
----------	--------------------	-----------	---------------------

Löydöt:	
KM 24966:	KVARTSI-ISKOKSIA, KIVI-ISKOKSIA

Paikka sijaitsee Mikkelin asemalta 12.2 km NW, Korpijärven länsirannalla Paunonniemen tyvessä, niemEn länsipuoleisen lahdekkeen rannalla.

JUSSILA 1992:

Tarkastin paikan ja alueen. Alue on laajan hiekanottoaikan liepeillä. Paikka lienee kuitenkin ehjähkö.

PK 3142 02

Mikkelin MLK

25

6850



mjt. 1000 80 2328

Kunta:	MIKKELIN MLK	Kylä:	Kyyhkylänniemi
Nimi:	Porrassalmenpelto	Inv.nro:	26

Mj. Tyyppi:	asuinpaikka	Luokka:	2
Ajoitus:	rautakautinen		
Kartta:	3142 04	Koordinaatit:	tarkka
	X: 6836 00 Y: 3515 46	Z: 80 Z2: 80	Ala: m²
Kunto:	(1=hyvä, 7=tuhottu)	Uhanalaisuus:	(1=ei, 3=on)
Palanutta kiveä, kulttuurikerros pellon alla. Keskiaikainen?			
Pelto, hiekkakangas, hiekka-hiesu.			

Tutkija:	Poutiainen H.	inventointi	kk/vv 5/1990
----------	----------------------	-------------	---------------------

Tila:	Kyyhkylä	, 492 426 0001 0118	(kunta kylä tila talo)
Omistaja:	Sotainvalidien veljesliitto		
Osoite:	Kasarminkatu 34, 00130 Helsinki		

Löydöt:	
KM 25716:	SAVIASTIAN PALOJA, rautakauden tyyppisiä, PIITÄ, PALANUTTA SAVEA, KVARTSI-ISKOKSIA RAUTAKUONAA, PALANUTTA LUUTA

Paikka sijaitsee Mikkelin asemalta 6.3 km E, Kyyhkylän kuntoutussairaalan eteläpuolella, Kyyhkylänselän länsipuoleisella niemellä.

PK 3142 04

Mikkelin MLK

26



6836

myt 1000 00 2329

Kunta:	MIKKELIN MLK	Kylä:	Ihastjärvi
Nimi:	Keskikangas	Inv.nro:	27

Mj.Tyyppi:	asuinpaikka	Luokka:	2
Ajoitus:	kivikautinen		
Kartta:	3231 04	Koordinaatit:	tarkka
	X: 6862 53 Y: 3511 58	Z: 103 Z2: 105	Ala: m²
Kunto:	1 (1=hyvä, 7=tuhottu)	Uhanalaisuus:	1 (1=ei, 3=on)
Pohjoisranta, tarkastamaton paikka. Hiekkakangas			

Tila:	Keskikangas	, 492 416 0012 0034	(kunta kylä tila talo)
Omistaja:	Alma Laatikainen		
Osoite:	Porrassalmenkatu 65 A 3, 50100 Mikkeli		

Löydöt:			
KM	25822: 1	KVARTSIYDIN,	1 kpl
KM	25822: 2	KVARTSI-ISKOKSIA	
KM	25822: 3	PALANUTTA LUUTA	

Paikka sijaitsee Mikkelin asemalta 20.5 km N, Kyyveden Mustikkaselän etelärannalla.

JUSSILA 1992:

En tarkastanut asuinpaikkaa. Tarkastin laajalti asuinpaikan etelä- ja itäpuolella olevan hiekkakangasalueen Kopinonlammen ja Ala-Sitron välillä, sekä Ihastjärven Lapinlahden alueen; ilman tulosta.

PK 323104

MIKKELIN MLK 27

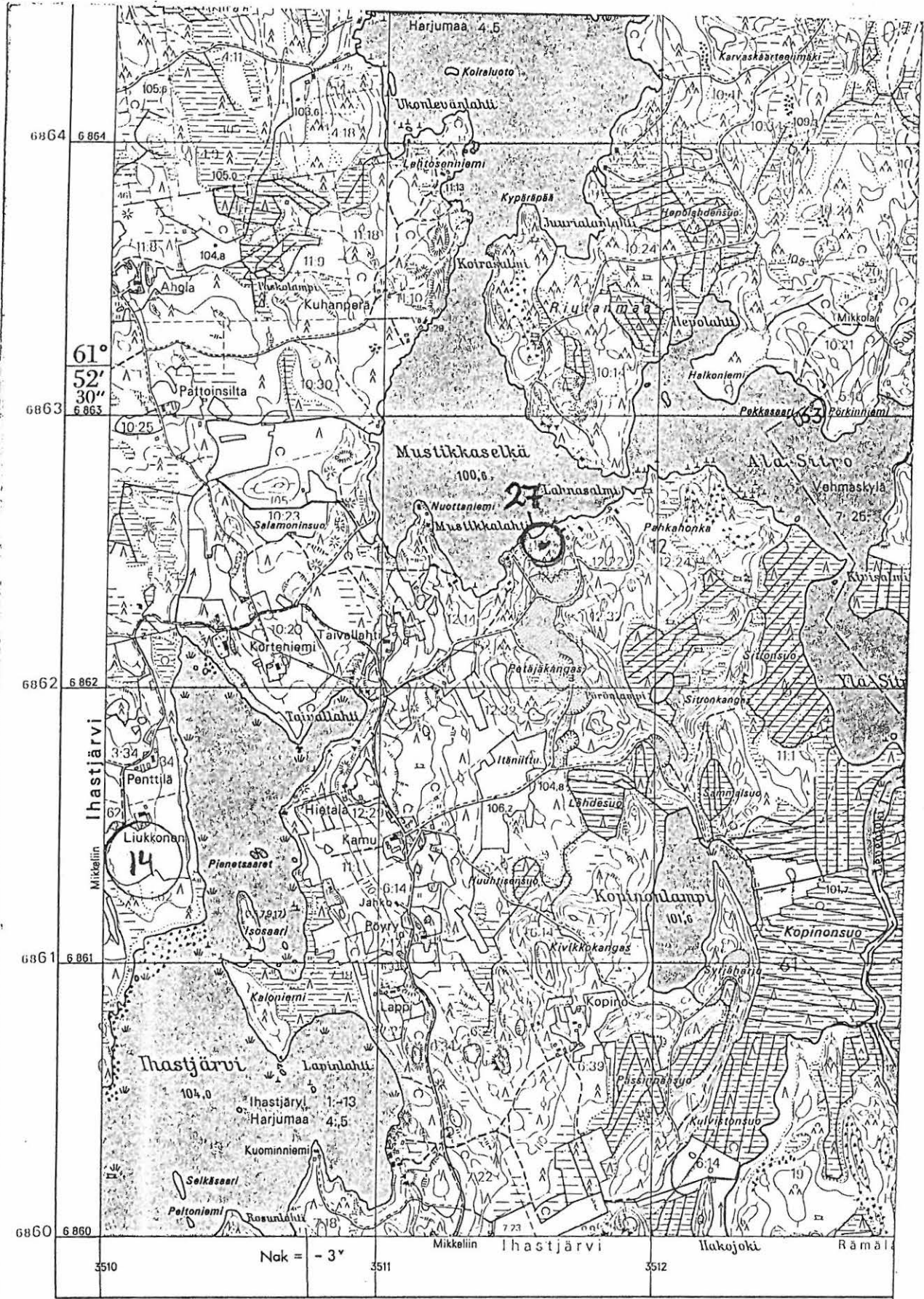

© MAANMITTAUSHALLITUS, HELSINKI 1989

Karttarunkona ilmakuvakartta 1:10 000 v:ltä 1965.
Korkeuskäyrien kartoitus Aviograph B8-stereokojeella 1:10 000 v. 1966.
Alueella magneettisia häiriöitä.

nyht 1192 01 0028

Kunta:	MIKKELIN MLK	Kylä:	Rantakylä
Nimi:	Ketunniemi	Inv.nro:	28

Mj.Tyyppi:	hajaöytöpaikka	Luokka:	2
Ajoitus:	rautakautinen		
Kartta:	3142 04	Koordinaatit:	tarkka
	X: 6838 96 Y: 3511 88	Z: 95 Z2: 95	Ala: m²
Kunto:	2 (1=hyvä, 7=tuhottu) Uhanalaisuus: 2 (1=ei, 3=on)		
Mahdoll.polttohauta/kalmisto. 200 m E on hiiltä ja pal.kiveä.			
Pelto, lähellä kalliopaljastuma, kallio 1/2 m syvyydessä.			

Tutkija:	Poutiainen Hannu	inventointi	kk/vv 0/1991
----------	-------------------------	-------------	---------------------

Tila:	Ketunniemi	, 492 446 0002 0083	(kunta kylä tila talo)
Omistaja:	Lyytikäinen Erkki		
Osoite:	Ketunniemi, Rantakylä		

Löydöt:	
Km 26918:	KEIHÄÄNKÄRKI, rautainen, 1 kpl

Paikka sijaitsee Mikkelin asemalta 4.5 km SW, Pitkäjärven keskelle työntyvän Ketunniemen länsirannalla, kalliopaljastumasta 20 m itään.

Huom: 400 m NW on polttokalmisto [4].

Poutiainen 1991:

Esine löytyi n. 20 cm:n syvyydeltä. "Alue vaikutti kiinnostavalta topografian ja kasvillisuuden puolesta"

PK 3142 05

MIKKELIN MLK

28

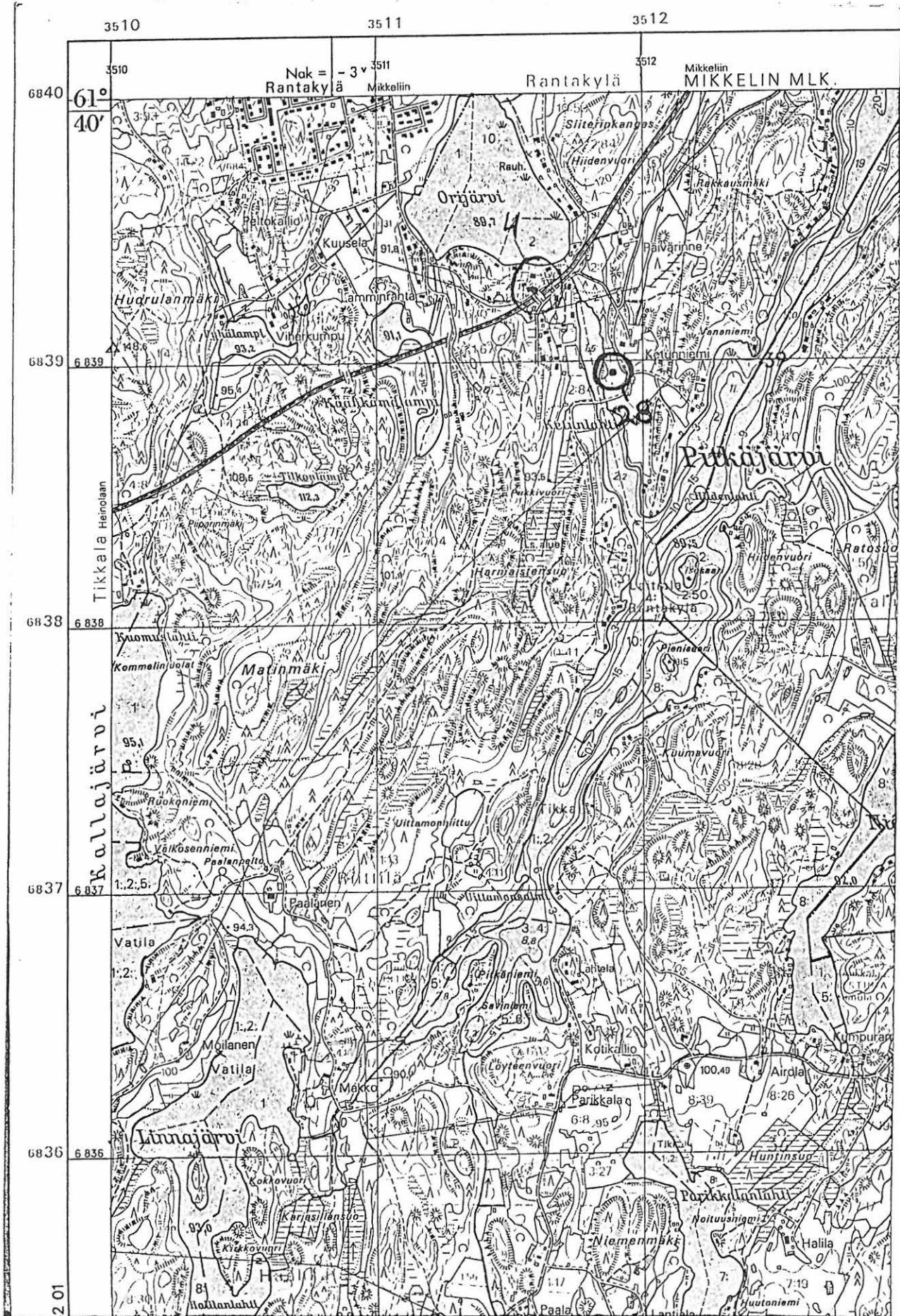

Mjt 1000 00 2330

Kunta:	MIKKELIN MLK	Kylä:	Kyyhkylänniemi
Nimi:	Vanha-Kyyhkylä	Inv.nro:	29

Mj. Tyyppi:	asuinpaikka	Luokka:	2
Ajoitus:	rautakautinen		
Kartta:	3142 04	Koordinaatit:	tarkka
	X: 6836 44 Y: 3515 54 Z: 80 Z2: 80	Ala:	m ²
Kunto:	2 (1=hyvä, 7=tuhottu)	Uhanalaisuus:	2 (1=ei, 3=on)
Nokea, palanutta kiveä, kultt.kerros pellon alla.			
Pelto, hietaa. Liittyy kohteeseen [5], kalmisto.			

Tutkija:	Poutiainen Hannu	inventointi	kk/vv 0/1990
----------	------------------	-------------	--------------

Tila:	Kyyhkylä	, 492 426 0001 0118	(kunta kylä tila talo)
Omistaja:	Sotainvalidien Veljesliitto		
Osoite:	Kasarmink. 34, 00130 Helsinki		

Löydöt:	
Km 25715:	SAVIASTIAN PALOJA, rautakauden tyyppisiä, VÄRTTINÄN KEHRÄ, keraaminen, PALANUTTA SAVEA, KVARTSI-ISKOKSIA, RAUTAKUONAA, PIITÄ

Paikka sijaitsee Mikkelin asemalta 5.9 km S, Kyyhkylän kuntoutussairaalan pohjoispuolella, Kyyhkylänselän länsipuoleisella niemellä.

PK 3142 04

Mikkelin MLK

29



6836

njht. 180000 2221

Kunta:	MIKKELIN MLK	Kylä:	Ihastjärvi
Nimi:	Hieppee-Raaskanlahti	Inv.nro:	30

Mj. Tyyppi:	asuinpaikka	Luokka:	2
Ajoitus:	kivikautinen		
Kartta:	3231 04	Koordinaatit:	tarkka
	X: 6866 41 Y: 3510 72 Z: 105 Z2: 108	Ala:	1600 m ²
Kunto:	2 (1=hyvä, 7=tuhottu)	Uhanalaisuus:	3 (1=ei, 3=on)
Hiekkakuopasta etelään, metsä osin hakattu, aurausuhka!			
Hiekkakangas, korkean rantatörmän päällä. Vahva likamaa.			

Tutkija:	Jussila Timo	inventointi	kk/vv 8/1992
----------	--------------	-------------	--------------

Tila:	Liukkonen	, 492 416 0001 0062	(kunta kylä tila talo)
Omistaja:	Väisänen Heikki Antero		
Osoite:	Korteniementie 11, 50100 Mikkeli		

Löydöt:			
Km	27298: 1	KVARTSI-ISKOKSIA, 7 kpl, 12.0 g	
Km	27298: 2	PALANUTTA LUUTA, 11 kpl, 2.0 g	

Paikka sijaitsee Mikkelin asemalta 24.5 km N, Kalvitsean länsipuolella, Kyyveden Hieppeenniemen pohjoisosassa, Niemen kärjestä n. 300 m etelään, Raaskanlahden pohjukasta n. 150 m pohjoiseen, vanhan Hiekkakuopan eteläpuolella, niemen länsirannalla, korkean rantatörmän päällä.

JUSSILA 1992:

Mukanani oli yhdysvaltalaisia Earth Watch järjestön ihmisiä sekä englantilainen arkeologi Nick Tead. Löysimme koekuopista likamaan lisäksi kvartseja ja luuta. Paikka on suureksi osaksi koskematon ja ehjä. Osa asuinpaikasta lienee tuhoutunut hiekan otossa (pohjoisosa). Asuinpaikan itälaidalta alkaa tuore hakkuu-alue. On olemassa vaara, että osa asuinpaikasta jää metsänaurauksen/laikutuksen alle.

Niemen itäranta on tällä kohden myös potentiaalista asuinpaikka- aluetta, vaikka en nyt sieltä mitään löytänyt.

myt. 1000 00 2332

Kunta:	MIKKELIN MLK	Kylä:	Ihastjärvi
Nimi:	Hieppee-Purtoniemi	Inv.nro:	31

Mj.Tyyppi:	asuinpaikka	Luokka:	2
Ajoitus:	kivikautinen		
Kartta:	3231 04	Koordinaatit:	tarkka
	X: 6865 66 Y: 3510 76	Z: 103 Z2: 103	Ala: 1600 m²
Kunto:	2 (1=hyvä, 7=tuhottu)	Uhanalaisuus:	1 (1=ej, 3=on)
Ehjä, asumuspainanne. Hiekkakannas, mäntymetsä.			

Tutkija:	Jussila Timo	inventointi	kk/vv	8/1992
----------	---------------------	-------------	-------	---------------

Tila:	Purtoniemi	, 492 416 0001 0041	(kunta kylä tila talo)
Omistaja:	Liukkonen Matti Eelis		
Osoite:	Lylytie 5, 50120 Mikkeli		

Löydöt:			
Km	27299: 1	KVARTSI-ISKOKSIA, 8 kpl, 38.0 g	
Km	27299: 2	PALANUTTA LUUTA, 20 kpl, 12.0 g	

Paikka sijaitsee Mikkelin asemalta 25 km N, Kalvitsan länsipuolella, Kyyveden Hieppeenniemen eteläkärjen länsirannalla, mökistä alkaen n. 100 pohjoiseen olevalla alueella, harjun alapuolella olevalla rantaterassilla.

JUSSILA 1992:

Mukanani oli ryhmä Yhdysvaltalaisia EarthWatch-järjestön ihmisiä, sekä englantilainen arkeologi Nick Tead. Löysimme koekuopista likamaan ohella kvartseja ja luuta. Paikalla on yksi iso asumuspainanne. Asuinpaikka on suurimmaksi osaksi aivan ehjä ja koskematon. Niemen kärjesä olevan mökin vieressä oleva asuinpaikan osa lienee osin tuhottu, kun rantatörmää on koverrettu ja maastoa on myllätty.

Muinaisen rantatörmän juuri on n. 1.5-2 m nykyisen rannan yläpuolella.

mjt 100700 2332

Kunta:	MIKKELIN MLK	Kylä:	Asila
Nimi:	Parkko	Inv.nro:	32

Mj.Tyyppi:	asuinpaikka	Luokka:	2
Ajoitus:	kivikautinen		
Kartta:	3142 11	Koordinaatit:	tarkka
	X: 6841 94 Y: 3530 55 Z: 88 Z2: 88	Ala:	1200 m ²
Kunto:	3 (1=hyvä, 7=tuhottu)	Uhanalaisuus:	1 (1=ei, 3=on)
Puolittain tien alle ja hiekan otaossa tuhoutunut.			
Hiekkakangas, muinainen niemi ja salmensuu. Suur-Saimaata.			

Tutkija:	Jussila Timo	inventointi	kk/vv 8/1992
----------	--------------	-------------	--------------

Tila:	Parkko	, 492 404 0005 0032	(kunta kylä tila talo)
Omistaja:	Muukkonen Jouko Kalevi		
Osoite:	Lampilantie 25 A, 51720 Rahula		

Löydöt:	
Km 27300:	KVARTSI-ISKOKSIA, 9 kpl, 150.0 g. joukossa retusoituja iskoksia

Paikka sijaitsee Mikkelin asemalta 15.7 km E, Anttolan rajalta vajaan kilometrin itään, Valkjärven ja Parkon välisen kannaksen eteläpäässä, suon rannalla, Asila-Kokosenlahti tien itäpuolella, muinaisella rantaterassilla.

JUSSILA 1992:

Poimin tieleikkauksesta kvartseja. Löysin koekuopista kvartseja sekä likamaata. Tien länsipuolella on hiekkakuoppa. Tien itäpuolella on asuinpaikkaa ehjänä jäljellä tien ja muinaisen Suur-Saimaan rantatörmän välisellä alueella.

Mukanani oli pari yhdysvaltalaisia Earth Watch järjestön jäsentä.

Tarkastin aluetta laajalti parin kilometrin säteellä, mutta en saanut muita havaintoja esihistoriasta (kumma kyllä: hienoa seutua).

mjt 100000 2334

Kunta:	MIKKELIN MLK	Kylä:	Oikkolanniemi
Nimi:	Hietalahti	Inv.nro:	33

Mj.Tyyppi:	asuinpaikka	Luokka:	2
Ajoitus:	kivikautinen		
Kartta:	3142 04	Koordinaatit:	tarkka
	X: 6834 88 Y: 3514 21 Z: 85 Z2: 87	Ala:	1000 m²
Kunto:	4 (1=hyvä, 7=tuhottu)	Uhanalaisuus:	2 (1=ei, 3=on)
Osin tuhoutunut tien alle. 100 m matkalla tien varrella. Hiekkakangasta.			

Tutkija:	Jussila Timo	inventointi	kk/vv	8/1992
----------	---------------------	-------------	-------	---------------

Tila:	Metsä-Huisteri , 492 437 0002 0152	(kunta kylä tila talo)
Omistaja:	Saura Helvi Marjatta Matilda	
Osoite:	21870 Riihikoski	
Tila:	Hietalahti 2 , 492 437 0002 0186	(kunta kylä tila talo)
Omistaja:	Saura Helvi Marjatta Matilda	
Osoite:	21870 Riihikoski	

Löydöt:
Km 27301: 1 KVARTSI-ISKOKSIA, 16 kpl, 26.0 g

Paikka sijaitsee Mikkelin asemalta 7.4 km S., Porrassalmen museotien varressa, pari kilometriä tien eteläpäästä Porrassalmeen päin, jyrkän mutkan jälkeisen suoran kohdalla. Pikku-Surnu järven eteläpäästä 400 m WSW, Hietalahden talosta (autiotalo) 200 m NNE.

JUSSILA 1992:

Poimin tieleikkauksesta tien itäpuolelta kvartseja ja luuta n. 100 m matkalta. Asuinpaikka saatta jatkua luoteeseen pellolle. Pelto oli nyt heinällä. Asuinpaikkaa lienee kapea siivu jäljellä tien itäpuolella.

PK 314204

MIKKELIN MLK 33

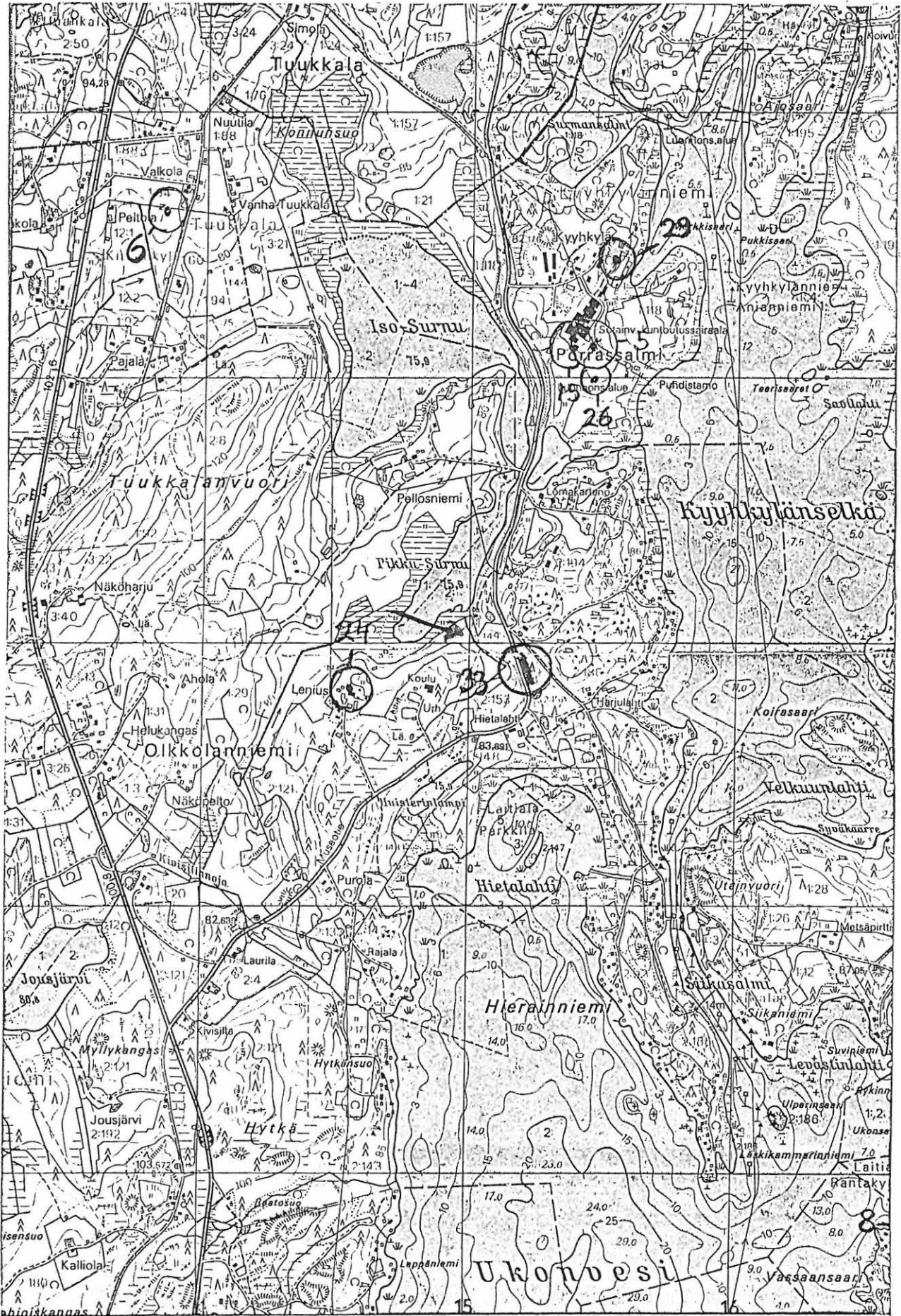

Mjt 100000 2325

Kunta:	MIKKELIN MLK	Kylä:	Koskentaipale
Nimi:	Lampila pohjoinen	Inv.nro:	34

Mj.Tyyppi:	asuinpaikka	Luokka:	2
Ajoitus:	kivikautinen		
Kartta:	3142 09	Koordinaatit:	tarkka
	X: 6854 66 Y: 3526 48 Z: 100 Z2: 100	Ala:	500 m ²
Kunto:	3 (1=hyvä, 7=tuhottu)	Uhanalaisuus:	2 (1=ei, 3=on)
Metsä aurattu, Suppealla alalla kvartseja. Epämääräinen. Hiekkakangas, muinainen rantatörmä ja terassi.			

Tutkija:	Jussila Timo	inventointi	kk/vv 8/1992
----------	--------------	-------------	--------------

Tila:	Hiekkämäki	, 492 422 0003 0006	(kunta kylä tila talo)
Omistaja:	Tie ja Vesirakennushallitus		
Osoite:			

Löydöt:	
Km 27302: 3	KVARTSI-ISKOKSIA, 12 kpl, 57.0 g. joukossa epämääräisiä (pegmatiittisia kiteitä ?)

Paikka sijaitsee Mikkelin mlkn asemalta 17.0 km NE, Saarijärven länsirannalla, Hanhilahden suussa, rannasta 200 m W, Lampilan (autio-) talosta 350 m N, heti metsäteiden ja hiekkakuopan tien risteyksien länsipuolella, tieltä n. 10 m.

JUSSILA 1992:

Poimin metsänaurusvaoista suppealta alalta (n. 10 x 10 m) kvartseja. Paikka lienee leiri, tuskin asuinpaikka. Paikalla on kyllä selvä rantaterassi ja jonkinlainen pieni muinainen lahdeke. Lähellä on kohde [13].

nijf. 100000 2326

Kunta:	MIKKELIN MLK	Kylä:	Liukkola
Nimi:	Kuvasniemi	Inv.nro:	35

Mj. Tyyppi:	asuinpaikka	Luokka:	2
Ajoitus:	kivikautinen		
Kartta:	3142 03	Koordinaatit:	tarkka
	X: 6843 19 Y: 3502 16	Z: 110 Z2: 112	Ala: m²
Kunto:	1 (1=hyvä, 7=tuhottu)	Uhanalaisuus:	1 (1=ei, 3=on)
Hivenen paikalla olevan Puulan rantatörmän tason alapuolelta.			
Hiekkakangas, lähes koskematton. Epäselvä paikka.			

Tutkija:	Jussila Timo	inventointi	kk/vv 8/1992
----------	---------------------	-------------	---------------------

Tila:	Piipari	, 492 430 0003 0025	(kunta kylä tila talo)
Omistaja:	Piipari Rauno Kaarle		
Osoite:	50670 Otava		

Löydöt:	
Km 27303: 1	KVARTSI-ISKOKSIA, 3 kpl, 19.0 g. n. 30-40 cm syvyydeltä, mahdollisesti ohuen, transgression kasaaman hiekkakerroksen alta. Selviä artefakteja!

Paikka sijaitsee Mikkelin asemalta 15.0 km W, Puulaveden Heposelän pohjoisosassa, Likastin kanavalta 200 m NW, Kuvasniemen itärannalla, niemen eteläkärjestä 100 m N, kärkeen vievän mökkitien itäpuolella, loivasti rantaan laskevalla rinteellä.

JUSSILA 1992:

Kuvasniemen eteläosan itärannalla on selvästi näkyvissä Puulaveden edeltävä rantatörmä ja terassi. Tein terassille, törmän päälle useita koekuoppia tuloksetta. Sillä kohtaa, missä tie laskee törmän juuren tasolle vähän ennen kärjessä olevaa mökkiä törmä loivenee rinteeksi. Tälle rinteelle, lähelle sen lakea (törmän harjan tason alapuolelle) tekemästani koekuopasta löysin kolme kaunista kvartsi-iskoksta. Iskokset tulivat melko syvältä. Paikalla on puhdas hiekkamaa. Pinnassa 0-20 cm syvyysvälillä on tasarakeista hiekkaa, tämän alla soraisempi huutoutunut kerros (n. 10 cm paksu), ja sen alla hiekka-hienohiekkakerros. Tein useita syviä koekuoppia aivan löytökuopan tuntumaan, tuloksetta. Lienekö löytökuoppa asuinpaikan laitaosia, kaukana muinaisrannasta ?

Paikalla on ollut pyyntikulttuurin asuinpaikka, joka on jäänyt transgression alle. Nouseva vesi on syönyt muinaista rantatörmää/rantaa ja tuhonnut vanhan rannan muodon ja samalla asuinpaikan. Minkä aikainen asuinpaikka on? Mahdollisesti hyvin nuori, transgression loppuvaiheesta. Transgressio on päättynyt 1800-luvulla, mutta missä vaiheessa vesi saavutti huippukorkeutta metriä alemman tason? Olisiko asuinpaikka hyvin vanha: onko Puula ollut regressiivinen ennen transgressiota? Koska transgressio on alkanut? Onko asuinpaikka siis regression aikainen, jos sellaista on ollut.

Paikkaa pitäisi tutkia tarkemmin! Puulaveden historiaa ei tiedetä, tässä sitä voisi selvittää. Pitäisi saada ajoittavia löytöjä, pitäisi selvittää kerrostuminen paikalla. Puulan tutkiminen on aloitettu Keski-Suomen museon ja Mikroliitti Oy:n kustannuksella tehdyillä rantatörmien vaaituksilla.

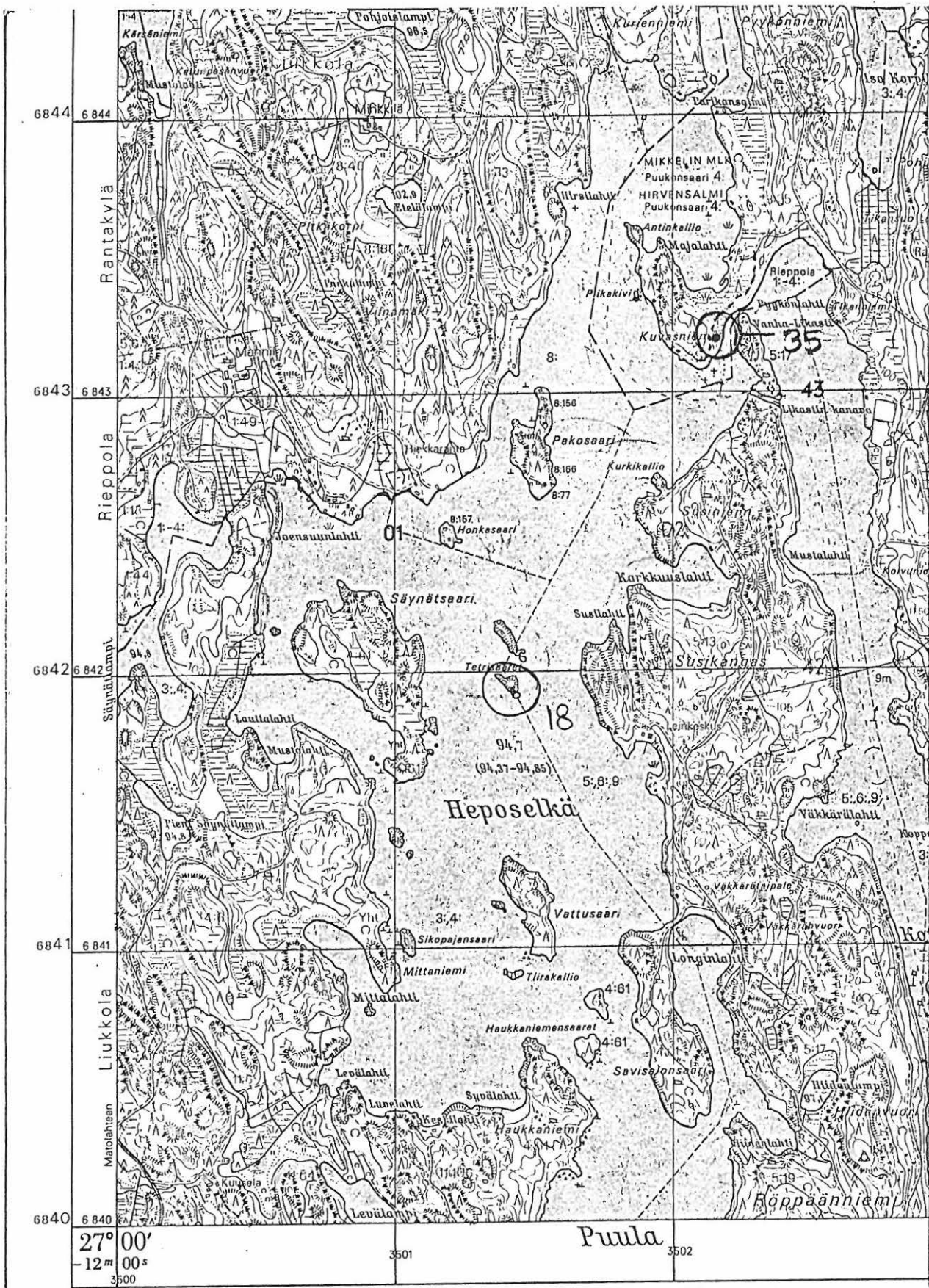

mjt. 1000 00 2337

Kunta:	MIKKELIN MLK	Kylä:	Korpijärvi
Nimi:	Moukkari	Inv.nro:	36

Mj.Tyyppi:	asuinpaikka	Luokka:	2
Ajoitus:	kivikautinen		
Kartta:	3142 03	Koordinaatit:	tarkka
	X: 6850 69 Y: 3502 36	Z: 110 Z2: 112	Ala: 700 m ²
Kunto:	1 (1=hyvä, 7=tuhottu)	Uhanalaisuus:	2 (1=ei, 3=on)
Rantatörmän päällä vahva likamaa. Ehjä ja koskematon. Hiekkainen kangasmaasto, mökkitontin pohjoislaita.			

Tutkija:	Jussila Timo	inventointi	kk/vv 8/1992
----------	--------------	-------------	--------------

Tila:	Mäntyrinne	, 492 421 0003 0057	(kunta kylä tila talo)
Omistaja:	Könönen Kauko		
Osoite:	Porvoonatu 11 D 27, 04200 Kerava		

Löydöt:			
Km	27304: 1	PALANUTTA LUUTA, 40 kpl, 24.0 g	
Km	27304: 2	KVARTSI-ISKOKSIA, 3 kpl, 14.0 g	

Paikka sijaitsee Mikkelin asemalta 15.0 km NW, Yläne -järven keskivaiheilla, länsirannalla olevan Moukkari-niemen eteläosan länsirannalla, niemen kärjestä 150 m N, mökistä pohjoiseen, Vanhalahden itärannalla.

JUSSILA 1992:

Löysin koekuopista kvartseja ja luuta ja todella vahvaa likamaata. Paikka on muinaisen rantatörmän päällä. Tapasin maan (ja mökin) omistajan jolle selvitin muinaisjäännöksen ja siitä aiheutuvat velvollisuudet.



6850

3501 Korpijärvi 3502 ↑ 3503 Lehosensaari Nak = -1°

1987 3501 3502 3503
 Karttarunkona stereokartoitus Aviograph B 8-kojeella 1:10 000 v. 1984. Ilmakuvaus 1982
 Alueella magneettisia häiriöitä

mjt 100000 2338

Kunta:	MIKKELIN MLK	Kylä:	Väänälä
Nimi:	Kortekallio	Inv.nro:	37

Mj.Tyyppi:	asuinpaikka	Luokka:	2
Ajoitus:	kivikautinen		
Kartta:	3142 07	Koordinaatit:	tarkka
	X: 6835 34 Y: 3527 81 Z: 83 Z2: 85	Ala:	m²
Kunto:	6 (1=hyvä, 7=tuhottu)	Uhanalaisuus:	3 (1=ei, 3=on)
Suureksi osaksi tuhottu. Suuri liesi, halk. 2 m. profiilissa.			
Hiekkakuoppa, Suur-Saimaan ranta, hieta-hiesumaa.			

Tutkija:	Jussila Timo	inventointi	kk/vv	8/1992
Tutkija:	Sepänmaa Timo	tarkastus	kk/vv	8/1992

Tila:	, 492 471 0004 0003	(kunta kylä tila talo)
Omistaja:		
Osoite:		

Löydöt:
Km 27305: 1 KVARTSI-ISKOSKIA, 6 kpl, 41.0 g

Paikka sijaitsee Mikkelin asemalta 14.7 km SE, Mikkeli-Anttola tieltä n. 2.2 km NNE, Alimmainen järvestä 800 m E, Kortteinen järvestä 200 m S, Kortteisesta etelään laskevan puron varrella, Kaikkolan ja Pukin taloihin menevältä tieltä 70 m N.

JUSSILA 1992:

Paikalla on rantatörmältä otettu hiekkaa ja siten vanha ranta on hävinnyt. Hiekkakuopan reunalla havaitsin suuren kivetyn lieden jäännökset. Puhdistin lieden profiiliin ja valokuvasin sen (ks. kuva alla). Löysin myös kvartseja ja luun muruja alueelta. Asuinpaikka on muinaisen Suur-Saimaan rantatörmällä, alemmalla tasolla kuin korkein SS-ranta (mahdollisesti myöhäskivikautinen-). Paikka on suurimmaksi osaksi tuhoutunut. Jotain lienee jäljellä kuopan itä- ja pohjoispuolella.

PK 3142 07

MIKKELIN MLK

37

3526



6835

mjt. 1000 00 2326

Kunta:	MIKKELIN MLK	Kylä:	Parkkila
Nimi:	Heinuulampi	Inv.nro:	38

Mj. Tyyppi:	haja löytöpaikka	Luokka:	2
Ajoitus:	kivikautinen		
Kartta:	3142 07	Koordinaatit:	tarkka
	X: 6834 12 Y: 3525 66 Z: 85 Z2: 85	Ala:	m²
	<i>33</i>	<i>95</i>	
Kunto:	1 (1=hyvä, 7=tuhottu)	Uhanalaisuus:	1 (1=ei, 3=on)
Muinainen kapea salmipaikka. Suur-Saimaan rantaa. Moreenimaastoa, melko kivistä.			

Tutkija:	Jussila Timo	inventointi	kk/vv	8/1992
----------	---------------------	-------------	-------	---------------

Löydöt:	
Km 27306: 1	KVARTSI-ISKOKSIA, epämääräisiä, 3 kpl, 16.0 g

Paikka sijaitsee Mikkelin asemalta 17.3 km ^{SE}NE. Saimaan Paljaveden pohjoispäässä, Kiviniemenselän länsirannalla rannasta 200 m W, Heinuulammen itäpuolella 100 m, kapean muinaisen salmen pohjoisrannalla.

JUSSILA 1992:

Paikka olisi topografialtaan oiva paikka kivikautiselle asuinpaikalle. Suojaisa paikka. Maaperä on tosin melko kivistä. Löysin koekuopista muutaman epämääräisen kvartsin. Paikka on syrjäinen.

Kunta:	MIKKELIN MLK	Kylä:	Harjuma
Nimi:	Rauhajärvi	Inv.nro:	39

Mj.Tyyppi:	hjalöytöpaikka	Luokka:	3
Ajoitus:	kivikautinen		
Kartta:	3231 01	Koordinaatit: järvi	Tarkkuus: +- 1500 m
	X: 6866 00 Y: 3506 00	Z: 0 Z2: 0	Ala: m ²
Kunto:	(1=hyvä, 7=tuhottu)	Uhanalaisuus:	(1=ei, 3=on)
Rauhajärven ranta, kylän mukaan ehkä itärannalta. Rantakivikko			

Löydöt:
Savonlinnan Museo
KIVIKIRVES, 1 kpl. graniittia, varsiurre
Esine ollut "Olavinlinnan museossa".

Harjujärvi sijaitsee Mikkelin asemalta n. 25 km N. Se on Kyyveden muinainen kapea etelään nelisen kilometriä ulottunut lahti, joka nyt on pari metriä Kyyveden pintaa ylempänä.

raj. 4192 01 0040

Kunta:	MIKKELIN MLK	Kylä:	Vuolinko
Nimi:	Verijärvi-Haukilahti	Inv.nro:	40

Mj.Tyyppi:	kalliomaalaus	Luokka:	1
Ajoitus:	esihistoriallinen		
Kartta:	3142 02	Koordinaatit:	tarkka
	X: 6844 73 Y: 3507 41 Z: 105 Z2: 106	Ala:	m²
Kunto:	1 (1=hyvä, 7=tuhottu)	Uhanalaisuus:	1 (1=ei, 3=on)
Hirvieläin, tikku-ukkoja, läiskä, 1.4 - 2.2 m järven yläpuolella, kalliassa			

Tutkija:	Koponen Martti	tarkastus	kk/vv	9/1990
----------	-----------------------	-----------	-------	---------------

Paikka sijaitsee Mikkelin asemalta 7.8 km WNW, Verijärven eteläpäässä, Haukilahten pohjukassa, länsirannan jyrkässä kallioseinässä, veteen putoavan seinän osan pohjoispäässä.

KOPONEN 1990:

Maalauksen löysivät Aki Lakio (os. Parkontie 5, 50600 M:li), Markus Kivinen, Aki Moilanen ja Teemu Vanttinen ollessaan kiipeilemässä kalliolla.

Punaisella värillä maalattuja kuvioita hieman sisään kaltevassa kallioseinämässä, 1.4 - 2.2 m järven pinnan yläpuolella. Kuvioita on n. 0.8 x 2 m alueella jyrkänteen veteen putoavan osan pohjoispäässä. Maalausten viereen pääsee kapeaa pitkin. Kuvissa erotettavissa selvä hirvieläin, kooltaan 25 x 12 cm ja mahdollisia tikku-ukkomaisia ihmishahmoja, sekä 20 x 30 cm punaväriäiskä.

Punaista väriä on hieman myös maalauksista 8 m S 2.5 m vedenpinnan yläpuolella, mahdollisesti tästä on osa lohjennut pois.

Kallio on varsin rapautunutta, joten on mahdollista että osia maalauksesta on tuhoutunut.

Maalausten kohdalla kallion päällä on n. 5 x 3 m laajuinen tasanne, josta kallio putoaa Verijärveen hieman sisään päin kaltevana n. 8 m.

PK 3142 02

MIKKELIN MLK

40

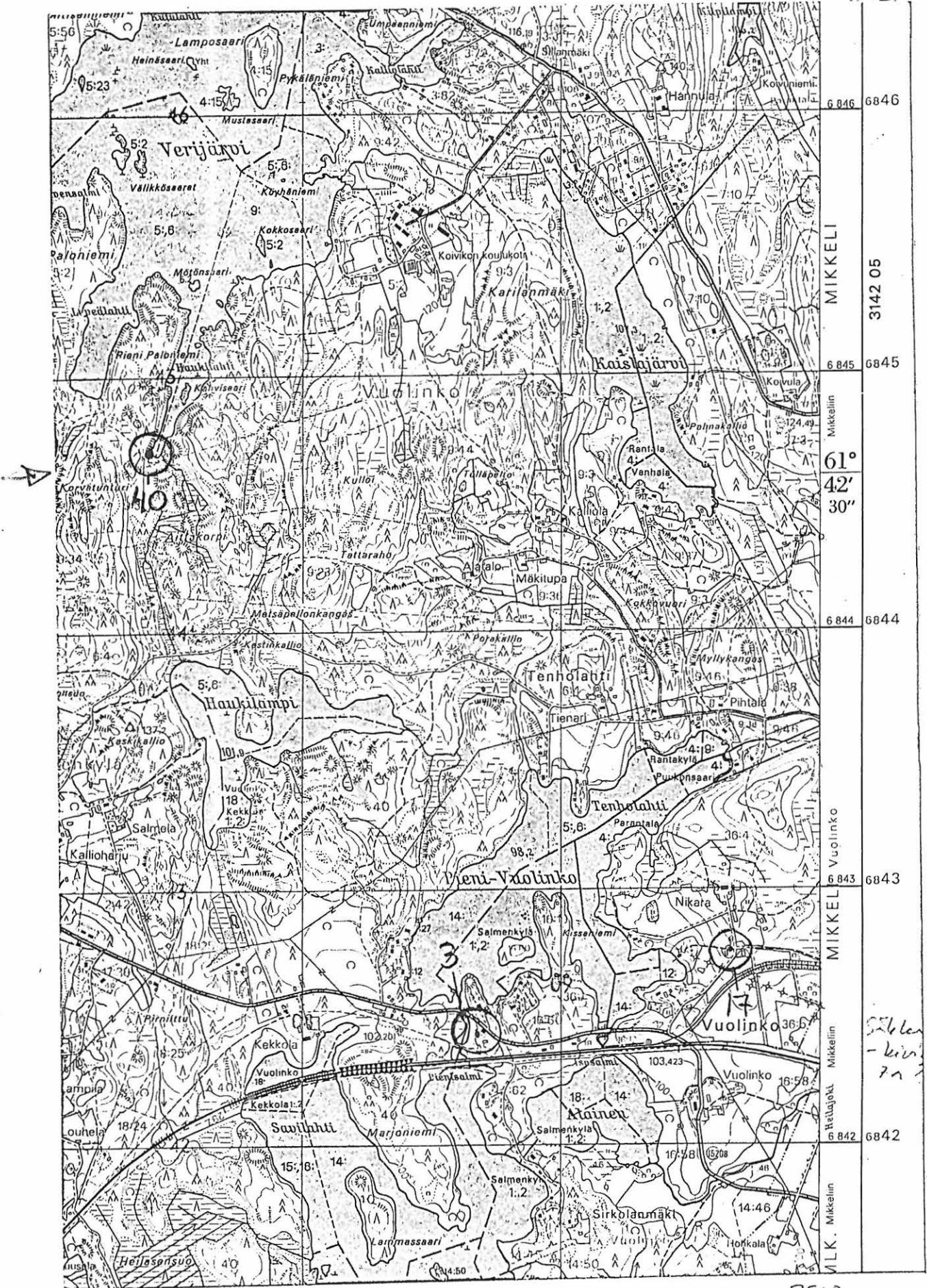

3510

Kunta:	MIKKELIN MLK	Kylä:	Kyyhkylänniemi
Nimi:	Paikantamatta	Inv.nro:	41

Mj.Tyyppi:	hjalöytöpaikka	Luokka:	3
Ajoitus:	kivikautinen		
Kartta:	3142 04	Koordinaatit: oletus	Tarkkuus: +- 1000 m
	X: 6836 50 Y: 3515 10 Z: 0 Z2: 0		Ala: m ²
Kunto:	(1=hyvä, 7=tuhottu)	Uhanalaisuus:	(1=e, 3=on)
"Torosalmen harju lähellä Kyyhkylän rusthollia".			
Voi olla Mikkelin kaupungin puolella, Reuhkalammen asuinpaikkaa ?			

Löydöt:	
KM 1440:	TASATALTTA, 1 kpl

Kunta:	MIKKELIN MLK	Kylä:	Ihastjärvi
Nimi:	Paikantamatta	Inv.nro:	42

Mj.Tyyppi:	hajalöytöpaikka	Luokka:	0
Ajoitus:	kivikautinen		
Kartta:	3231 04	Koordinaatit: oletus	Tarkkuus: +- 1000 m
	X: 6863 00 Y: 3512 00 Z: 0 Z2: 0		Ala: m ²
Kunto:	(1=hyvä, 7=tuhottu)	Uhanalaisuus:	(1=ei, 3=on)
Purta- eli Murtomäki, n. 20 m Kyyveden rannasta.			
Hiekkakangas. Voi liittyä asuinpaikkaan [27] tai 31? purtoniemä			

Löydöt:	
KM 10948:	POIKKIKIRVES, 1 kpl. harmaata hieman ruskeaan vivahtavaa kiveä, tasapaksu, läpileikkaus soikea, lappeet jonkin verran särmikkäät, hionta vaillinaista

Paikka sijaitsee Mikkelin asemalta n. 20 km N.

Kunta:	MIKKELIN MLK	Kylä:	Paikantamatta
Nimi:	Paikantamatta	Inv.nro:	43

Mj. Tyyppi: **hajalöytöpaikat**
Ajoitus: **kivikautinen** *↳ rautakautinen*

Täysin paikantamattomat hajalöydöt. Löytöpaikka tuntematon.

Löydöt:

KM 2162: **SOIKEA KUPURASOLKI, 1 kpl. "Itä-Suomessa tavallista muotoa, koristus harvinainen".**

Vehmaskylästä, pellostä.

KM 22341: 1 **REIKÄKIRVES, 1 kpl. reikä halkaisijaltaan 22 mm. ?**

Kunta:	MIKKELIN MLK	Kylä:	Rahula
Nimi:	Paikantamatta	Inv.nro:	44

Mj. Tyyppi:	hajalöytöpaikka	Luokka:	0
Ajoitus:	kivikautinen		
Kartta:	3142 08	Koordinaatit: kylä	Tarkkuus: +- 4000
	X: 6845 00 Y: 3524 00 Z: 0 Z2: 0		Ala: m ²
Kunto:	(1=hyvä, 7=tuhottu)	Uhanalaisuus:	(1=ei, 3=on)
Mikkelin "Rakula" n. 15 km Mikkelin kaupungista. (itään). Esine suosta n. 30-40 cm:n syvyydestä			

Löydöt:	
Suur-Savo Museo	REIKÄKIVI, 1 kpl. tumman harmaata kiveä. Lattea, kupera.

mjt. 492 01 0051

Kunta:	MIKKELIN MLK	Kylä:	Rahula
Nimi:	Sairila-Salmela	Inv.nro:	45

Alaranta

Mj. Tyyppi:	hajalöytöpaikka	Luokka:	2
Ajoitus:	rautakautinen		
Kartta:	3142 05	Koordinaatit: tarkka	Tarkkuus: +- 0
	X: 6842 20 Y: 3518 53	Z: 90 Z2: 91	Ala: 0 m²
Kunto:	2 (1=hyvä, 7=tuhottu)	Uhanalaisuus:	2 (1=ei, 3=on)
Paikalla epäm. kiviroykkiötä! Mahd. röykkiökalmisto ?			
Kumpareen laki, kivinen moreeni.			

Tutkija:	Jussila Timo	inventointi	kk/vv	8/1992
Tutkija:	Kirkinen Tuija	inventointi	kk/vv	9/1992

Löydöt:	
Km 26917:	TAPPARA, 1 kpl. Kirves on löytynyt metallinpaljastimen avulla aivan matalan kiviraunion kupeesta. Löytäjä: Markus Harald, Mikkeli.

#

Paikka sijaitsee Mikkelin asemalta 3.7 km E, Sairilan linnavuoresta 700 m NW, Rättönen lammesta 200 m SW, kumpareen laella olevassa metsikössä.

JUSSILA 1992:

Paikan lienee ensimmäisenä tarkastanut Poutiainen ? Löytöpaikan näytti minulle tapparan löytäjä paikallinen harrastaja-arkeologi **Markus Harald**. Metsikössä on useita epämääräisiä kiven ja maan sekaisia raunioita. Pellon laidassa olevat rauniot erottuvat selvästi peltoraunioiksi, mutta mitä ovat syvemmillä metsikössä olevat kivikasat? Yhden tällaisen kupeesta löytyi tappara metallinilmaisimen avulla. Paikka pitäisi prospektoida.