

MYRSKYLÄN INVENTOINTI

Satu Koivisto 1999



MUSEOVIRASTO
ARKEOLOGIAN OSASTO

TIIVISTELMÄ

MYRSKYLÄN INVENTOINTI

Museovirasto, arkeologian osasto

Inventoija: FM Satu Koivisto

Artjärven ja Myrskylän kuntien muinaisjäännösinventoinnit otettiin mukaan Museoviraston arkeologian osaston kesän 1999 kenttätöohjelmaan puutteellisen inventointitilanteen johdosta. Artjärvellä kihlakunnan- ja pitäjäninventointeja on suoritettu vuosina 1908 ja 1939 neiti Sara Backmanin ja maisteri Osmo Krohnin (nyk. Korosuo) toimesta. Myrskylässä vastaavia retkiä ei ole raportoitu lainkaan. Ennen kenttätöiden aloittamista alueelta tunnettiin yhteensä ainoastaan 10 kiinteää muinaisjäännöstä. Irtolöytökohteita tunnettiin kuitenkin useita kymmeniä.

Inventoinnit rahoitettiin Museoviraston arkeologian osaston varoin. Aikaa koko projektiin käytettiin yhteensä n. neljä kuukautta, joka jakautui siten, että inventoinnin esitöihin käytettiin kaksi viikkoa, kenttätöihin kuusi viikkoa ja jälkitöihin sekä inventointiraporttien laadintaan n. 10 viikkoa. Maastotöitä molempien kuntien alueella tehtiin 17.5. - 4.6 sekä 4. - 22.10.1999.

Inventointi keskittyi koko kunnan alueelle. Pienen kunnan pinta-ala on vain n. 206 km². Yhteistä rajaa Artjärven kanssa on n. 3,5 km kunnan koillisosassa. Inventoinnin ensisijaisena tavoitteena oli löytää uusia kiinteitä muinaisjäännöskohteita. Tunnettuja kohteita ja epäselvempiä irtolöytöpaikkoja tarkastettiin jäljelle jääneen ajan puitteissa. Tunnetuista kiinteistä muinaisjäännöksistä etusijalla olivat muinaisjäännösrekisterin tietojen perusteella epämääräisemmät, tarkastusta tai uudelleenmäärittystä vaativat kohteet. Pelloilla sijaitsevat kivikautiset asuinpaikat jätettiin vähemmälle huomiolle niiden suhteellisen tasalaatuisen luonteen johdosta.

Inventoinnissa löytyi jo tunnettujen neljän kohteen lisäksi yhdeksän uutta kiinteää muinaisjäännöstä. Näistä kivikautisia on 10 kohdetta, pronssi- tai rautakautisia/keskiaikaisia kaksi ja yksi tarkemmin ajoittamaton kohde. Vallitsevana muinaisjäännöstyyppinä ovat kivikautiset asuinpaikat. Kohteet keskittyvät selkeästi Koskenkylän vesistöalueeseen yhteydessä olevien jokien tai pienempien purojen läheisyyteen. Asuinpaikat löytyivät lähes systemaattisesti rantapeltojen hietaisilta rinteiltä. Valtaosa kohteista lienee mesoliittisia. Kirkonkylän tuntumasta löytyi kaksi röykkiötä. Sijaintinsa ja rakenteensa perusteella ne ajoittunevat pronssikautisiksi. Mielenkiintoisena lisänä saatiin tietoja Myrskylän keskustassa sijaitsevasta lähteestä ja sen läheisyydessä sijainneesta kuppi- ja ristikuvioidusta kivistä.

Löydöt: KM 31859 - 31864

Kenttätöaika: 17.5. - 4.6 ja 4. - 22.10.1999

Tutkimuskustannukset: Museovirasto, arkeologian osasto 111 500 mk (molemmat kunnat)

Tutkimusraportti: Satu Koivisto 31.12.1999 Museoviraston arkeologian osaston topografinen arkisto

SISÄLLYS

s.

1. JOHDANTO

1

2. ALUEEN LUONNE

4

3. HAKEMISTOT

5

3.1. Luettelo Myrskylän kiinteistä muinaisjäännöksistä

5

3.2. Luettelo Myrskylän kiinteistä muinaisjäännöksistä

peruskarttalehdittäin

10

3.3. Luettelo Myrskylän irtolöytökohteista

10

3.4. Luettelo Myrskylän muista kohteista

13

4. KOHDEKUVAUKSET

14

4.1. Myrskylän kiinteät muinaisjäännökset

14

Mansikka-aho

504 01 0001

14

Yrjas

504 01 0002

17

Ojala

504 01 0003

20

Somalimaa

504 01 0004

23

Rapinmäki

504 01 0005

26

Koskela

504 01 0006

29

Järvenoja S

504 01 0007

32

Järvenoja SE

504 01 0008

35

Järvenoja N

504 01 0009

38

Svennilä

504 01 0010

41

Seikkala

504 01 0011

44

Pussila

504 01 0012

47

Malminharju

504 01 0013

50

4.2. Myrskylän irtolöytökohteet

53

1. Hallila

504 04 0001

53

2. Nybondas

504 04 0002

54

3. Kirkonkylä

504 04 0003

55

4. Pakila

504 04 0004

56

5. Kreivilä

504 04 0005

57

6. Envalds

504 04 0006

58

7. Klemets

504 04 0007

60

8. Takala

504 04 0008

62

9. Bockus

504 04 0009

64

10. Uusisilta

504 04 0010

65

11. Hjulmalmen

504 04 0011

66 ← 100000 5084

12. Joenranta

504 04 0012

68

13. Kansakoulu

504 04 0013

69

14. Kiparkatti

504 04 0014

70 ← 100000 5085

15. Kipari

504 04 0504

73

16. Sopajärvi

504 04 0016

75

17. Koukjärvi	504 04 0017	76
18. Puntarmäki	504 04 0018	78
19. Alestalo	504 04 0019	80 ← 100000 5086
20. Sulkavanjärvi	504 04 0020	83
4.3. Myrskylän muut kohteet		86
Tonttukirkko	504 09 0001	86 ← 100000 5087
Karhukivet	504 00 0001	89
MV-NEGATIIVILUETTELO		92
DIAPOSITIIVILUETTELO		93
KUVATAULUT		94

1. JOHDANTO

Artjärven ja Myrskylän kuntien muinaisjäännösinventoinnit otettiin mukaan Museoviraston arkeologian osaston kesän 1999 kenttätöohjelmaan puutteellisen inventointitilanteen johdosta. Artjärvellä kihlakunnan- ja pitäjäninventointeja on suoritettu vuosina 1908 ja 1939 neiti Sara Backmanin ja maisteri Osmo Krohin (nyk. Korosuo) toimesta. Myrskylässä vastaavia retkiä ei ole raportoitu lainkaan. Ennen kenttätöiden aloittamista alueelta tunnettiin yhteensä ainoastaan 10 kiinteää muinaisjäännöstä. Irtolöytökohteita tunnettiin kuitenkin useita kymmeniä.

Inventoinnit rahoitettiin Museoviraston arkeologian osaston varoin. Aikaa koko projektiin käytettiin yhteensä n. neljä kuukautta, joka jakautui siten, että inventoinnin esitöihin käytettiin kaksi viikkoa, kenttätöihin kuusi viikkoa ja jälkitöihin sekä inventointiraporttien laadintaan n. 10 viikkoa. Maastotöitä molempien kuntien alueella tehtiin 17.5. - 4.6 sekä 4. - 22.10.1999.

Inventointien esi-, kenttä-, jälkitöiden ja raportoinnin suorittamisesta vastasi FM Satu Koivisto Museoviraston arkeologian osastolta. Kenttätöissä inventoijan apuna toimi kahden viikon ajan, 24.5. - 4.6.1999, Helsingin yliopiston arkeologian laitoksen inventointiharjoittelija Kati Salo. Harjoittelijan työpanos jälkityövaiheessa peruuntui kuitenkin sairasloman vuoksi.

Myrskylän kunnassa ei siis ole suoritettu muinaisjäännösinventointia aikaisemmin. Tyyne Salminen on pohdiskellut esihistoriallista elämää kunnan alueella kirjassaan ”Myrskylän pitäjän vaiheita Ruotsin vallan aikana” vuodelta 1936. Teoksessaan hän mainitsee pitäjän alueelta löytyneen vain tusinan verran kivikautisia löydöksiä. Tähän hän epäilee vaikuttaneen Myrskylän korkean sijainnin kaukana kivikauden rannasta (Salminen 1936:3). Keväällä 1999 Museoviraston arkeologian osaston topografisesta arkistosta löytyi tietoja 18:sta kunnan alueelta löytyneestä esineestä.

Museovirastossa ylläpidettävän muinaisjäännösrekisterin tiedot Myrskylän kunnan osalta perustuvat lähinnä FM Anna-Liisa Hirviluodon ja FT Jussi-Pekka Taavitsaisen tarkastusmatkoihin. Hirviluodon 1960-luvulla tekemistä tarkastusmatkoista ei kuitenkaan ole tehty raportteja. Tämä on hankaloittanut inventoijan kenttätöskentelyä ja muinaisjäännösten uudelleenmäärittelyä. FT Jussi-Pekka Taavitsaisen tarkastusmatkoilta 1970- ja 1980-luvuilta on useimmiten olemassa kertomukset arkeologian osaston topografisessa arkistossa. Muinaisjäännösrekisterissä olevia tietoja on nyt tehdystä inventointiraportissa jonkin verran korjattu ja päivitetty maastossa havaittujen muutosten tai virheiden osalta.

Inventointi keskittyi koko kunnan alueelle. Pienen kunnan pinta-ala on vain n. 206 km². Yhteistä rajaa Artjärven kanssa on n. 3,5 km kunnan koillisosassa. Myrskylän kunnan sijainti on merkitty kartalle 1.

Inventoinnin ensisijaisena tavoitteena oli löytää uusia kiinteitä muinaisjäännöskohteita. Tunnettuja kohteita ja epäselvempiä irtolöytöpaikkoja tarkastettiin jäljelle jääneen ajan puitteissa. Tunnetuista kiinteistä muinaisjäännöksistä etusijalla olivat rekisterin tietojen perusteella epämääräisemmät, tarkastusta tai uudelleenmäärittystä vaativat kohteet. Pelloilla sijaitsevat kivikautiset asuinpaikat jätettiin vähemmälle huomiolle niiden suhteellisen tasalaatuisen luonteen johdosta.

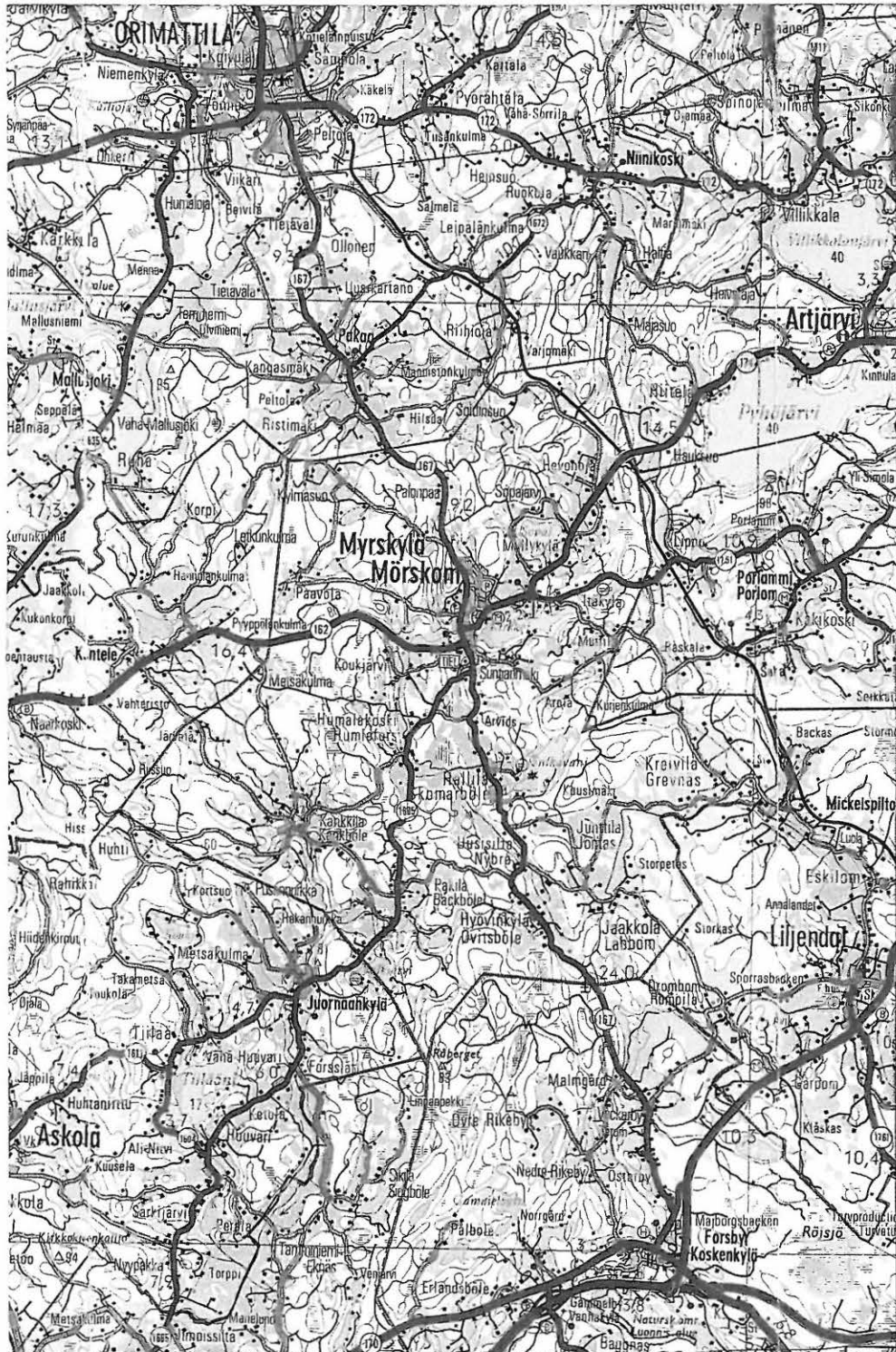

KARTTA 1. Myrskylän kunnan sijainti. Ote GT3-kartasta 1:200 000
(GT3-tiekartta, mk 1:200 000. Painopaikka: Karttakeskus Oy, Helsinki 1998.)

Inventoinnin esityövaiheessa lähetettiin paikallislehtiin ilmoitukset tulevasta kenttätyöstä, sen luonteesta ja perusteista, ja asukkaita pyydettiin ilmoittamaan mahdollisia havaintojaan alueen esihistoriaan ja historiaan liittyen inventoinnin suorittajalle. Ilmoituksia tuli kiitettävästi ja näitä havaintoja tarkastettiin kenttätöiden yhteydessä. Kunnasta löytyneet irtolöytöpaikat johdattivat myös tietyille alueille ja näiden tietojen liittäminen yhteen perinteisen peruskarttatarkastelun kanssa tuottivat myönteisiä tuloksia. Maastossa koettujen intuitiivisten tuntemusten seuraaminen osoittautui myös arvokkaaksi välineeksi edellä mainittujen menetelmien lisäksi.

Maastossa pyrittiin kulkemaan koko kunnan alueella. Löydöttömät ja ihmisen toiminnan kannalta epäsuotuisat alueet jätettiin luonnollisesti vähemmälle huomiolle. Muinaisjäännöskohteet keskittyvät selkeästi Myrskylän nykyisen keskustan läheisyyteen.

Inventoinnissa löytyi jo tunnettujen neljän kohteen lisäksi yhdeksän uutta kiinteää muinaisjäännöstä. Näistä kivilautisia on 10 kohdetta, pronssi- tai rautakautisia/keskiaikaisia kaksi ja yksi tarkemmin ajoittamaton kohde. Vallitsevana muinaisjäännöstyypinä ovat kivilautiset asuinpaikat. Kohteet keskittyvät selkeästi Koskenkylän vesistöalueeseen yhteydessä olevien jokien tai pienempien purojen läheisyyteen. Asuinpaikat löytyivät lähes systemaattisesti rantapeltojen hietaisilta rinteiltä. Valtaosa kohteista lienee mesoliittisia. Kirkonkylän tuntumasta löytyi kaksi röykkiötä. Sijaintinsa ja rakenteensa perusteella ne ajoittunevat pronssikautisiksi. Mielenkiintoisena lisänä saatiin tietoja Myrskylän keskustassa sijaitsevasta lähteestä ja sen läheisyydessä sijainneesta kuppi- ja ristikuvioidusta kivistä.

Kiinteiden muinaisjäännösten kiinteistörekisteritiedot on saatu Myrskylän kunnasta. Maanomistajien osoitetiedot on selvitetty valtakunnallisesta osoitepalvelusta. Tilarajat perustuvat peruskarttoihin merkittyihin kiinteistötunnuksiin. Näinollen maanomistajatiedoissa voi olla pieniä tarkkuusvirheitä, jotka perustuvat karttamateriaalin mittakaavaan (1:20 000). Virheet selviävät viimeistään rauhoitusilmoitusten lähettämisen yhteydessä.

Helsingissä, 31.12.1999



Satu Koivisto, FM

2. ALUEEN LUONNE

Myrskylä sijaitsee Salpausselän eteläpuolella, Itä-Uudenmaan pohjoisreunassa. Sillä on yhteistä rajaa usean eri kunnan kanssa. Sen naapureita ovat koillisessa Artjärvi, lännessä Lapinjärvi, kaakossa Liljendal, etelässä Pernaja, lounaassa Askola ja lännessä ja luoteessa Pukkila ja Orimattila. Asukkaita kunnassa oli vuoden 1998 lopussa 2022 henkeä, joista 12 % on ruotsinkielisiä. Pääelinkeinona on maa- ja metsätalous.

Myrskylän maapinta-ala on 202,1 km² ja vesipinta-ala 6,3 km². Suurimmat järvet ovat Kirkkojärvi, Sulkavanjärvi ja Sopajärvi. Suurempana vesistönä mainittakoon kunnan eteläosassa virtaava Myrskylänjoki. Myrskylä kuuluu Suomen geomorfologisen aluejaon mukaisesti Suomenlahden rannikkoalankoon. Vyöhykkeelle on tunnusomaista tasainen ja alava pinnanmuoto, jonka piirteet ovat lähinnä kallioperän korkokuvan määräämät. Kallioalueiden lomassa esiintyy hienosedimenttisiä tasankoja, jotka ovat nykyään viljelytoiminnassa. Alueet eivät Salpausselkävyöhykkeen eteläpuolella ole kuitenkaan yhtä laajoja kuin esim. Lounais- ja Länsi-Suomessa. Luonnonmaantieteelliseltä yhteisnimeltään aluetta kutsutaan Suomen eteläiseksi savi- ja hiekkalakeudeksi. Harjumuodostelmia on vähän ja laajat suoalueet puuttuvat kokonaan. (Fogelberg 1986:17.) Kunnassa vallitsee epätasainen pohjamoreenipeite ja muutamat N - S -suuntaiset harjumuodostumat ovat jäätikköjokien aiheuttamia. Harjuissa esiintyy alueelle tyypillinen virtaavan veden aiheuttama hienon hiekan ja karkean soran muodostama kerrosrakenne. (Seppälä 1986:3, 12.)

Vesistöhistoriallisesti Myrskylän alueeseen on vaikuttanut Artjärven tavoin Salpausselän puhkeaminen ja Kymijoen synty n. 4200 eKr (n. 5150 cal BC). Kunta kuuluu Pernajanlahteen laskeavan Koskenkylänjoen vesistöalueeseen ja sijaitsee näin Salpausselältä Suomenlahteen johtavan vesitien varressa. (Kuusisto 1986:12.)

Myrskylä kuuluu Etelä-Suomen graniittialueeseen, jossa esiintyy paikoin myös kiillegneissisiä, migmatiittia, liuskeita ja amfiboliittia (Seppälä 1986:2). Kunta on tunnettu kiviteollisuudestaan. Rapa- ja kivigraniittia, ”Myrskylän punaista” toimitetaan hyötykäyttöön ympäri maata (Urhonen 1989:91). Alueelle ovat tyypillisiä hienosedimenttisiltä tasangoilta kohoavat korkeat kalliomäet. Ehjillä kallioalueilla esiintyy myös mannerjäätikön hankaamia silokallioita. Erityisesti kunnan keskiosassa sijaitsevia pitkiä harjumuodostumia on hyödynnetty soranotossa.

Kasvillisuutensa perusteella Myrskylä lukeutuu eteläboreaaliseen havumetsävyöhykkeeseen. Valitsevana metsätyypinä on tuore kangasmetsä. Metsät ovat pääsääntöisesti mustikkatyyppejä, joissa päälajina on kuusi. Metsätyypin pensaskerroksessa esiintyy katajaa ja pihlajaa. Kenttäkerroksen varpukasvillisuus on runsas; runsaimmin esiintyy mustikkaa, puolukkaa, ruohoja ja heiniä. Tuore kangasmetsä on sammalpohjainen. (Hämet-Ahti 1989:2, 5, 7.)

Rakennettu ympäristö on vallannut alaa keskustan tuntumassa. Erityisesti kirkolta pohjoiseen sijaitseva Palostenmäen alue on hyvin tiiviisti kaavoitettu. Muuten asutus on hajaantunut viljelymaisan lomaan suhteellisen tasaisesti. Paikannimistön perusteella Myrskylän kiinteän asutuksen katsotaan saapuneen Hämeestä. Kunnan ruotsalaisasutus liittyy uudenmaan rannikon asuttamiseen 1200-luvulta eteenpäin. Hämeen eteläisten keskusten ja Suomenlahden rannikon välinen tyhjiö täyttyi vähitellen 1300-luvun lopulta alkaen. 1540-luvulla olivat kaikki Myrskylän seitsemän vanhaa kantakylää jo olemassa. Taloluku kasvoi 1500-luvun lopulle saakka, mutta tilanne pysyi tästä eteenpäin suhteellisen tasaisena. (Salminen 1936:5, 8 - 25.)

LÄHTEET:

- Fogelberg, Paul 1986. *Suomen kartasto*. Vihko 122: Geomorfologia. Helsinki.
 Hämet-Ahti, Leena 1988. *Suomen kartasto*. Vihko 141: Kasvillisuus ja kasvisto. Helsinki.
 Kuusisto, Esko 1986. *Suomen kartasto*. Vihko 132: Vedet. Helsinki.
 Salminen, Tyyne 1936. *Myrskylän pitäjän vaiheita Ruotsin vallan aikana*. Helsinki.
 Seppälä, Matti 1986. *Suomen kartasto*. Vihko 122: Geomorfologia. Helsinki.
 Urhonen, Pentti (toim.) 1989. *Myrskylä ennen ja nyt*. Kuvateos Myrskylän kunnasta Myrskylän 350-vuotisjuhlavuotena 1986.

3. HAKEMISTOT

3.1. Luettelo Myrskylän kiinteistä muinaisjännöksistä (kartta 2 s. 9)

01-KOhteet

1. Myrskylä Mansikka-aho 504 01 0001

<i>Muinaisjännöstyyppi:</i>	asuinpaikat		
<i>Tyypin tarkenne:</i>	asuinpaikat		
<i>Ajoitus:</i>	kivikautinen		
<i>Peruskartta:</i>	3022 05 MYRSKYLÄ		
<i>Koordinaatit:</i>	x = 6723 15, y = 3433 75, z = n. 40		
<i>Koordinaattiselite:</i>	keskikoordinaatti		
Kankkilan kylässä, Humalkoskelta Pukkilaan johtavan tien eteläpuolella. Kivikautisia asuinpaikka- löytöjä loivasti etelään viettävältä pellolta. Osa irtolöydöistä löytynyt läheisen metsän ojituksen yhteydessä.			
<i>Löydöt:</i>	KM 16570:1-2, kvartsi- ja kivilaji-iskoksia irtol.		1964
	Myrskylän kotiseutumuseo, liuskekärki irtol.		-
	Myrskylän kotiseutumuseo, kaitatalta irtol.		-
	Myrskylän kotiseutumuseo, kivikirves irtol.		-
<i>Tutkimukset:</i>	Anna-Liisa Hirviluoto tark. (ei kertomusta)		1969

2. Myrskylä Yrjas 504 01 0002

<i>Muinaisjännöstyyppi:</i>	asuinpaikat		
<i>Tyypin tarkenne:</i>	asuinpaikat		
<i>Ajoitus:</i>	kivikautinen		
<i>Peruskartta:</i>	3022 05 MYRSKYLÄ		
<i>Koordinaatit:</i>	x = 6723 35, y = 3433 15, z = n. 45		
<i>Koordinaattiselite:</i>	keskikoordinaatti		
Kankkilan kylässä, Hemträskinojan pohjoispuolella, n. 600 m länsiluoteeseen läheiseltä Mansikka- ahon kivikautiselta asuinpaikalta. Kivikautisia asuinpaikkalöytöjä loivasti etelälounaaseen viettäväl- tä pellolta laajojen kallio- ja metsäalueiden lounaispuolella.			
<i>Löydöt:</i>	KM 18120, kvartsi-iskoksia	tark.l.	1969
<i>Tutkimukset:</i>	Anna-Liisa Hirviluoto tark. (ei kertomusta)		1969

3. Myrskylä Ojala 504 01 0003

Muinaisjäänöstyyppi: asuinpaikat
Tyypin tarkenne: asuinpaikat
Ajoitus: kivikautinen
Peruskartta: 3022 05 MYRSKYLÄ
Koordinaatit: x = 6728 82, y = 3435 25, z = n. 40
Koordinaattiselite: keskikoordinaatti

Kirkonkylän länsilaidalla, Järvenojan pohjoispuolella Ojalan talosta kaakkoon. Kivikautisia asuinpaikkalöytöjä suhteellisen jyrkästi etelälounaaseen viettävän rinteestä päältä. Paikalla hietainen alue pellon korkeimmalla kohdalla.

Löydöt: ainakin seitsemän kiviesinettä (talttoja, kärkiä, reikäkiven puolikas);

säilytyspaikka tuntematon
 KM 21886, kvartsi-iskoksia inv.l. 1983

Tutkimukset: Jussi-Pekka Taavitsainen tark. 1983
 Satu Koivisto inv. 1999

4. Myrskylä Somalimaa 504 01 0004

Muinaisjäänöstyyppi: asuinpaikat
Tyypin tarkenne: asuinpaikat
Ajoitus: kivikautinen
Peruskartta: 3022 05 MYRSKYLÄ
Koordinaatit: x = 6729 10, y = 3434 70, z = 45
Koordinaattiselite: keskikoordinaatti

Myrskylän Kirkonkylän länsiosassa, laajan korpialueen itäreunalla. Kivikautisia asuinpaikkalöytöjä Takusenojan itään viettävältä rantapellolta.

Löydöt: kivikirves (löyt. Seppo Saarinen); kadonnut

Tutkimukset: Jussi-Pekka Taavitsainen tark. 1983
 Satu Koivisto inv. 1999

5. Myrskylä Rapinmäki 504 01 0005

Muinaisjäänöstyyppi: hautapaikat
Tyypin tarkenne: hautaröykkiöt
Ajoitus: pronssikautinen?
Peruskartta: 3022 05 MYRSKYLÄ
Koordinaatit 1: x = 6728 06, y = 3436 25, z = n. 64
Koordinaatit 2: x = 6728 00, y = 3436 18, z = 75
Koordinaattiselite: röykkiön keskikoordinaatti

Myrskylän Kirkonkylän tuntumassa, Pukkilantien eteläpuolella sijaitsevan Rapinmäen huipulla. Kuntoradan pohjoisreunalla kaksi kookasta kiviröykkiötä.

Tutkimukset: Satu Koivisto inv. 1999

6. Myrskylä Koskela 504 01 0006

Muinaisjäänöstyyppi: asuinpaikat
Tyypin tarkenne: asuinpaikat
Ajoitus: kivikautinen
Peruskartta: 3022 05 MYRSKYLÄ
Koordinaatit: x = 6729 50, y = 3434 76, z = 44
Koordinaattiselite: keskikoordinaatti

Myrskylän Kirkonkylältä länsiluoteeseen, Järvenojan pohjoispuolella. Kivikautisia asuinpaikkalöytöjä Takusenojan länsirannalta, loivasti itäkaakkoon viettävältä peltorinteeltä.

<i>Tutkimukset:</i>	Satu Koivisto	inv.	1999
<i>Löydöt:</i>	KM 31859, kvartsi-iskoksia		1999

7. Myrskylä Järvenoja S 504 01 0007

<i>Muinaisjäännöstyyppi:</i>	asuinpaikat
<i>Tyypin tarkenne:</i>	asuinpaikat
<i>Ajoitus:</i>	kivikautinen
<i>Peruskartta:</i>	3022 05 MYRSKYLÄ
<i>Koordinaatit:</i>	x = 6728 69, y = 3435 88, z = 36
<i>Koordinaattiselite:</i>	keskikoordinaatti

Myrskylän Kinkonkylän länsiosassa, Järvenojan etelärannalla. Kivikautisia asuinpaikkalöytöjä hie-taiselta terassilta, suhteellisen jyrkästi itään viettävältä rinteeltä.

<i>Tutkimukset:</i>	Satu Koivisto	inv.	1999
<i>Löydöt:</i>	KM 31860:1-3, hiotun kivilajiesineen katkelmia ja kvartsi-iskoksia		1999

8. Myrskylä Järvenoja SE 504 01 0008

<i>Muinaisjäännöstyyppi:</i>	asuinpaikat
<i>Tyypin tarkenne:</i>	asuinpaikat
<i>Ajoitus:</i>	kivikautinen
<i>Peruskartta:</i>	3022 05 MYRSKYLÄ
<i>Koordinaatit:</i>	x = 6728 92, y = 3435 42, z = 39
<i>Koordinaattiselite:</i>	keskikoordinaatti

Myrskylän Kirkonkylän itäosassa, Myrskylä - Pukkila -tien pohjoispuolella. Kivikautisia asuin-paikkalöytöjä Järvenojan kaakkoisrannalta, vastapäätä Ojalan kivikautista asuinpaikkaa.

<i>Tutkimukset:</i>	Satu Koivisto	inv.	1999
<i>Löydöt:</i>	KM 31861:1-2, kvartsiydin ja -iskoksia		1999

9. Myrskylä Järvenoja N 504 01 0009

<i>Muinaisjäännöstyyppi:</i>	asuinpaikat
<i>Tyypin tarkenne:</i>	asuinpaikat
<i>Ajoitus:</i>	kivikautinen
<i>Peruskartta:</i>	3022 05 MYRSKYLÄ
<i>Koordinaatit:</i>	x = 6728 86, y = 3435 95, z = 38
<i>Koordinaattiselite:</i>	keskikoordinaatti

Myrskylän kirkolta itään, Paavolaan johtavan maantien eteläpuolella. Kivikautisia asuinpaikkalöy-töjä Järvenojan pohjoispuolella sijaitsevan pellon loivasti etelään viettävällä rinteellä.

<i>Tutkimukset:</i>	Satu Koivisto	inv.	1999
<i>Löydöt:</i>	KM 31862:1-2, hiotun kivilajiesineen katkelma ja kvartsi-iskoksia		1999

10. Myrskylä Svennilä 504 01 0010

<i>Muinaisjäännöstyyppi:</i>	asuinpaikat
<i>Tyypin tarkenne:</i>	asuinpaikat
<i>Ajoitus:</i>	kivikautinen
<i>Peruskartta:</i>	3022 05 MYRSKYLÄ
<i>Koordinaatit:</i>	x = 6729 14, y = 3436 02, z = 38
<i>Koordinaattiselite:</i>	keskikoordinaatti

Myrskylän kirkolta itään, Paavolaan johtavan maantien eteläpuolella. Kivikautisia asuinpaikkalöy-töjä Järvenojaan yhtyvän Pakaanojan itärannalta, loivasti lounaaseen viettävältä pellolta.

<i>Tutkimukset:</i>	Satu Koivisto	inv.	1999
<i>Löydöt:</i>	KM 31863:1-2, hiotun kivilajiesineen katkelma ja kvartsi-iskoksia		1999

11. Myrskylä Seikkala 504 01 0011

<i>Muinaisjännöstyyppi:</i>	asuinpaikat
<i>Tyypin tarkenne:</i>	asuinpaikat
<i>Ajoitus:</i>	kivikautinen
<i>Peruskartta:</i>	3022 05 MYRSKYLÄ
<i>Koordinaatit:</i>	x = 6729 60 - 72, y = 3436 08 - 28, z = 50 - 55
<i>Koordinaattiselite:</i>	äärikoordinaatit

Myrskylän kirkosta länsiluoteeseen, Paavolaan johtavan maantien pohjoispuolella. Lounaaseen viettävällä peltorinteellä Pakaanojan itärannalla kaksi muinaista rantaterassia, joilta kivikautisia asuinpaikkalöytöjä.

<i>Tutkimukset:</i>	Satu Koivisto	inv.	1999
<i>Löydöt:</i>	KM 31864:1-3, kvartsiesine ja -iskoksia		1999

12. Myrskylä Pussila 504 01 0012

<i>Muinaisjännöstyyppi:</i>	kulttipaikat
<i>Tyypin tarkenne:</i>	lähteet
<i>Ajoitus:</i>	rautakautinen ja/tai keskiaikainen
<i>Peruskartta:</i>	3022 05 MYRSKYLÄ
<i>Koordinaatit:</i>	x = 6729 96, y = 3437 58, z = n. 62
<i>Koordinaattiselite:</i>	keskikoordinaatti

Myrskylän keskustan pohjoisosassa, Palostenmäen itälaidalla. Pussilan talosta luoteeseen, Palostenmäen rinteellä vanhojen kiviaitojen ympäröimänä lähde, johon liittyy perimätietoa jo tuhoutu-
neesta uhrikivistä. Paikalla nykyään kunnan pumppuamo.

<i>Tutkimukset:</i>	Satu Koivisto	inv.	1999
---------------------	---------------	------	------

13. Myrskylä Malminharju 504 01 0013

<i>Muinaisjännöstyyppi:</i>	työpaikat
<i>Tyypin tarkenne:</i>	pyyntikuopat
<i>Ajoitus:</i>	ajoitamaton
<i>Peruskartta:</i>	3022 02 PUKKILA
<i>Koordinaatit:</i>	x = 6722 60, y = 3428 58, z = n. 73
<i>Koordinaattiselite:</i>	keskikoordinaatti

Myrskylän kunnan länsinurkassa, Kankkilasta Pukkilaan johtavan maantien pohjoispuolella. Kuusikkosella rinteellä pienehkö hiekkakuoppa ja sen yläreunalla neljä pyyntikuoppaa.

<i>Tutkimukset:</i>	Satu Koivisto	inv.	1999
---------------------	---------------	------	------

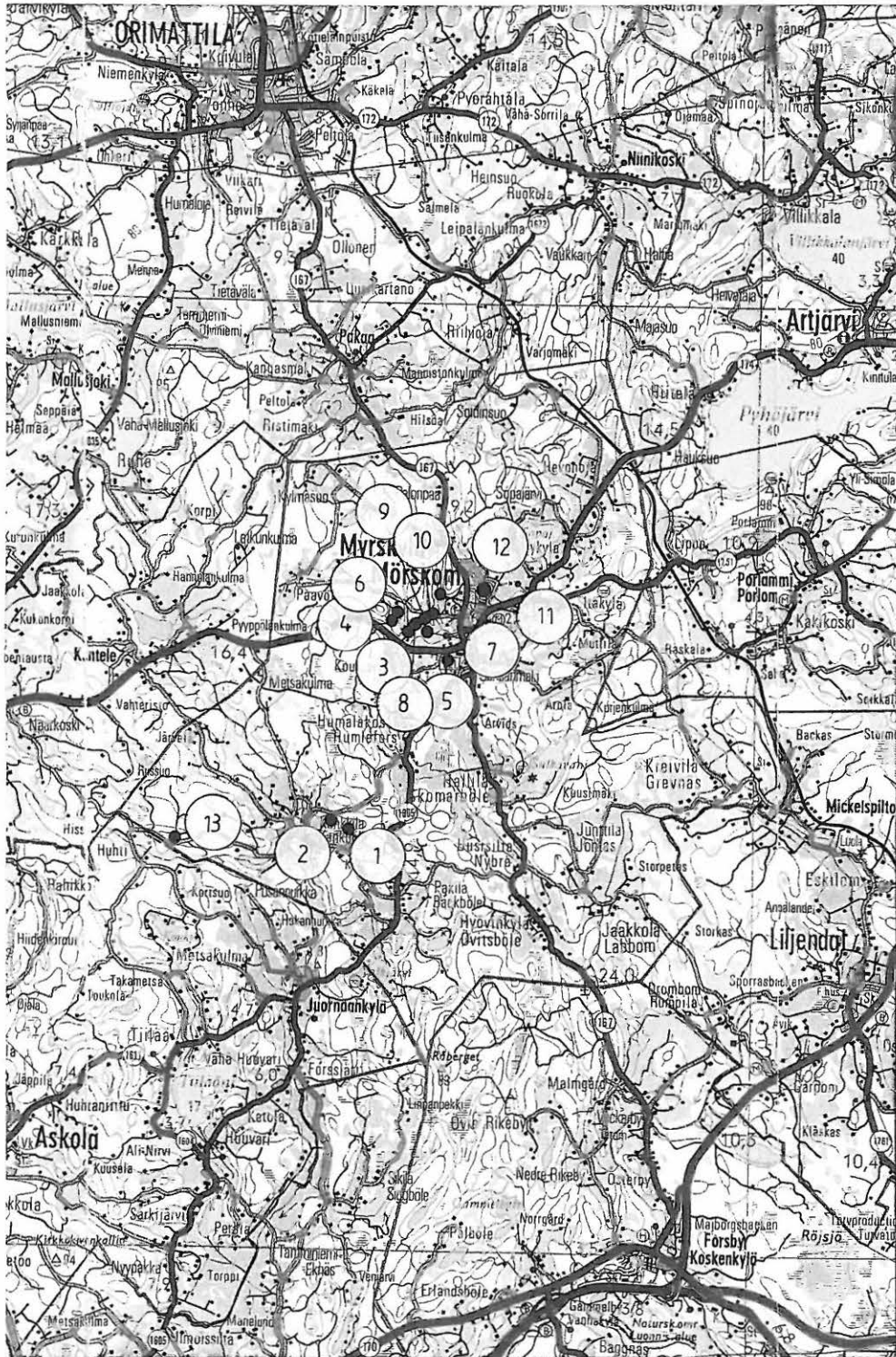

KARTTA 2. Myrskylän kiinteät muinaisjännökset, mk 1:200 000

- 13 = kohde ja sen inventointinumero

(Pohjana käytetty GT3-tiekarttaa, mk 1:200 000. Painopaikka: Karttakeskus Oy, Helsinki 1998.)

3.2. Luettelo Myrskylän kiinteistä muinaisjäännöksistä peruskarttalehdittäin

PK 3022 05 MYRSKYLÄ	<i>kohde</i>	<i>tunnus</i>
	Mansikka-aho	504 01 0001
	Yrjas	504 01 0002
	Ojala	504 01 0003
	Somalimaa	504 01 0004
	Rapinmäki	504 01 0005
	Koskela	504 01 0006
	Järvenoja S	504 01 0007
	Järvenoja SE	504 01 0008
	Järvenoja N	504 01 0009
	Svennilä	504 01 0010
	Seikkala	504 01 0011
	Pussila	504 01 0012
PK 3022 02 PUKKILA	<i>kohde</i>	<i>tunnus</i>
	Malminharju	504 01 0013

3.3. Luettelo Myrskylän irtolöytökohteista *)

04-KOHTTEET

1.	Myrskylä Hallila	504-04-0001	<i>ei rek.</i>	
<i>Löydöt:</i>	KM 2218:7		poikkikirves	1859
	KM 2218:22		tasatalta	1859
	KM 2218:27		tasatalta	1859
	KM 7624		reikäkivi	-
	Loviisan museo n:o 598		tasatalta	-
	Loviisan museo n:o 621		kivikirves (väärennös?)	-
<i>Peruskartta:</i>	3022 05 MYRSKYLÄ			
<i>Koordinaatit:</i>	-			
2.	Myrskylä Nybondas	504-04-0002	<i>ei rek.</i>	
<i>Löydöt:</i>	KM 2218:11		kiviesineen teelmä?	1860
<i>Peruskartta:</i>	3022 05 MYRSKYLÄ			
<i>Koordinaatit:</i>	mahd. x = 6723, y = 3437			
3.	Myrskylä Kirkonkylä	504-04-0003	<i>ei rek.</i>	
<i>Löydöt:</i>	KM 2218:16		oikokirves	1864
<i>Peruskartta:</i>	-			
<i>Koordinaatit:</i>	-			
4.	Myrskylä Pakila	504-04-0004	<i>ei rek.</i>	
<i>Löydöt:</i>	KM 2346:96		kourutaltan katkelma	1889
<i>Peruskartta:</i>	3022 05 MYRSKYLÄ			
<i>Koordinaatit:</i>	-			

* korjaukset muinaisjäännösrekisterinumeroihin 18.1.2006 tita

5. **Myrskylä Kreivilä** ~~504-04-0005~~ *ei rek*
 Löydöt: KM 3375:4 liuskekärki (verif.) 1897
 KM 3375:5 kiviesineen katkelma (verif.) 1897
 KM 3375:6 tasatalta (verif.) 1897
 KM 19621 kourutalta (verif.) 1969
 Peruskartta: 3022 08 MICKELSPILTOM
 Koordinaatit: -
6. **Myrskylä Envalds** ~~504-04-0006~~ *ei rek.*
 Löydöt: KM 3707 kourutaltan katkelma 1899
 Peruskartta: 3022 09 MICKELSPILTOM
 Koordinaatit: mahd. x = 6724, y = 3444 - 3445
7. **Myrskylä Klemets** ~~504-04-0007~~ *ei rek.*
 Löydöt: KM 6175:5 kourutaltan teelmä 1906
 Peruskartta: 3022 05 MYRSKYLÄ
 Koordinaatit: x = 6724, y = 3437
8. **Myrskylä Takala** ~~504-04-0008~~ *ei rek.*
 Löydöt: KM 11801 kourutalta (verif.) 1947
 Peruskartta: 3022 05 MYRSKYLÄ
 Koordinaatit: x = 6723, y = 3430 - 3431
9. **Myrskylä Bockus** ~~504-04-0009~~ *ei rek*
 Löydöt: KM 12187:1 kaksoiskourutalta (verif.) 1949
 KM 12187:2 kourutalta (verif.) 1949
 Peruskartta: 3022 05 MYRSKYLÄ
 Koordinaatit: -
10. **Myrskylä Uusisilta** ~~504-04-0010~~ *ei rek.*
 Löydöt: KM 12215 reikäkiven teelmä (verif.) 1949
 Peruskartta: 3022 05 MYRSKYLÄ
 Koordinaatit: -
11. **Myrskylä Hjulmalmen** ~~504-04-0011~~ *100000 5084*
 Löydöt: KM 13889 \varnothing saviastian paloja (verif.) 1956
 Tutkimukset: C.F. Meinander tark. (ei kertomusta) 1969
 Satu Koivisto inv. 1999
 Peruskartta: 3022 05 MYRSKYLÄ
 Koordinaatit: x = 6726 22, y = 3436 38, z = 40
12. **Myrskylä Joenranta** ~~504-04-0012~~ *ei rek*
 Löydöt: KM 14605:1 keihäänkärjen katkelma (verif.) 1959
 KM 14605:2 tasatalta (verif.) 1959
 Peruskartta: 3022 05 MYRSKYLÄ
 Koordinaatit: mahd. x = 6721 - 6722, y = 3438
13. **Myrskylä Kansakoulu** ~~504-04-0013~~ *ei rek*
 Löydöt: Myrskylän museo n:o ? tasatalta 1960
 KM 16268 kivikirves 1964

Peruskartta: 3022 05 MYRSKYLÄ
 Koordinaatit: mahd. x = 6729, y = 3437

14. **Myrskylä Kiparkatti** ~~504-04-0014~~ 1000005085
 Löydöt: KM 17859 venekirves (verif.) 1969
 Tutkimukset: C.F. Meinander tark. 1969
 Torsten Edgren kaiv. 1969
 Satu Koivisto inv. 1999

Peruskartta: 3022 05 MYRSKYLÄ
 Koordinaatit: x = 6727 40, y = 3436 45, z = n. 50

15. **Myrskylä Kipari** ~~504-04-0015~~ ei rek.
 Löydöt: KM 19376 pii-iskos (verif.) 1974
 Tutkimukset: Satu Koivisto inv. 1999
 Peruskartta: 3022 05 MYRSKYLÄ
 Koordinaatit: x = 6726, y = 3436

16. **Myrskylä Sopajärvi** ~~504-04-0016~~ 1000005086
 Löydöt: KM 20995:1 oikoteräinen taltta (verif.) 1981
 KM 20995:2 oikoteräinen kirves (verif.) 1981
 KM 20995:3 kourutaltta (verif.) 1981
 Peruskartta: 3022 06 PAKAA
 Koordinaatit: mahd. x = 6731 - 6733, y = 3439

17. **Myrskylä Koukjärvi** ~~504-04-0017~~ ei rek.
 Löydöt: KM 20997 oikoteräinen kirves (verif.) 1981
 Tutkimukset: Satu Koivisto inv. 1999
 Peruskartta: 3022 05 MYRSKYLÄ
 Koordinaatit: mahd. x = 6726 - 6727, y = 3434 - 3435

18. **Myrskylä Puntarmäki** ~~504-04-0018~~ ei rek.
 Löydöt: Myrskylän museo reikäkirves (MSE-verif.) 1972
 Tutkimukset: Satu Koivisto inv. 1999
 Peruskartta: 3022 02 PUKKILA
 Koordinaatit: mahd. x = 6723 20, y = 3427 14, z = 65

19. **Myrskylä Alestalo** ~~504-04-0019~~ ei rek.
 Löydöt: kivikirves (löytäjän hallussa)
 Tutkimukset: Satu Koivisto inv. 1999
 Peruskartta: 3022 05 MYRSKYLÄ
 Koordinaatit: x = 6728 16, y = 3435 88, z = 50

20. **Myrskylä Sulkavanjärvi** ~~504-04-0020~~ ei rek.
 Löydöt: yksipuinen ruuhi 1999
 Tutkimukset: Satu Koivisto inv. 1999
 Peruskartta: 3022 05 MYRSKYLÄ
 Koordinaatit: x = 6724 04, y = 3438 20, z = n. 27,50

3.4. Luettelo Myrskylän muista kohteista

09-KOHDE

1. **Myrskylä Tonttukirkko** ~~504-09-0001~~ 100000 5087
Muinaisjännöstyyppi: luonnomuodostumat
Tyypin tarkenne: luolat
Ajoitus: ajoittamaton
Peruskartta: 3022 05 MYRSKYLÄ
Koordinaatit: x = 6735 56, y = 3451 76, z = 65
Koordinaattiselite: keskikoordinaatti
 Hallilan kylässä, Sulakavanjärven länsirannalla rauhoitettu luonnonmuodostuma. Kalliojyrkänteiden ja siirtolohkareiden muodostama luonnonmuistomerkki.
Tutkimukset: Satu Koivisto inv. 1999

00-KOHDE

1. **Myrskylä Karhukivet** ~~504-00-0001~~ ei rek
Muinaisjännöstyyppi: työpaikat
Tyypin tarkenne: tulisijat
Ajoitus: ajoittamaton
Peruskartta: 3022 05 MYRSKYLÄ
Koordinaatit: x = 6725 80, y = 3439 75, z = n. 37,50
Koordinaattiselite: keskikoordinaatti
 Sulkavanjärven pohjoispuolella, Hallilan ja Kirkonkylän rajalla suuria siirtolohkareita. Karhukiviin liittyy tarina kalliohalkeamasta löytyneestä kiviesineestä.
Tutkimukset: Satu Koivisto inv. 1999

4. KOHDEKUVAUKSET

4.1. Myrskylän kiinteät muinaisjäännökset

01-KOhteet

1. Myrskylä Mansikka-aho 504 01 0001

PERUSTIEDOT

Muinaisjäännostyyppi: asuinpaikat
Tyypin tarkenne: asuinpaikat
Ajoitus: kivikautinen
Rauhoitusluokka: 1 2
Lukumäärä: 1
Peruskartta: 3022 05 MYRSKYLÄ
Merkitty peruskartalle: ei merkintää, 1998
Koordinaatit: x = 6723 15, y = 3433 75, z = n. 40
Koordinaattiselite: keskikoordinaatti
Maastomerkintä: ei merkintää
Pinta-ala:
Etäisyystieto: Myrskylän kirkosta n. 6,9 km etelälounaaseen

OMISTAJATIEDOT

Alue tai rekisterikylä: Kankkila
Tila: 504-404-0005-0040
Omistaja: Veijalainen, Markku Tapio
Osoite: Flat 207, 117 D Macleay Street, Kings Cross NSW, 2011 Australia
Lisätietoja:

ARKISTOTIEDOT

Löydöt: KM 16570:1-2, kvartsi- ja kivilaji-iskoksia irtol. 1964
 Myrskylän kotiseutumuseo, liuskekärki irtol. -
 Myrskylän kotiseutumuseo, kaitataltta irtol. -
 Myrskylän kotiseutumuseo, kivikirves irtol. -
Tutkimukset: Anna-Liisa Hirviluoto tark. (ei kertomusta) 1969

INVENTOINTI 1999

Aika: Kohdetta ei tarkastettu tämän inventoinnin yhteydessä
Löydöt:
Karttaotteet: PK 3022 05 MYRSKYLÄ, 1:20 000, Helsinki 1998
Negatiivit:
Diat:

LYHYT KOHDEKuvaus

Kankkilan kylässä, Humalkoskelta Pukkilaan johtavan tien eteläpuolella. Kivikautisia asuinpaikka-löytöjä loivasti etelään viettävältä pellolta. Osa irtolöydöistä löytynyt läheisen metsän ojituksen yhteydessä.

TUTKIMUSKERTOMUS

Sijainti- ja maasto: Kohde sijaitsee Kankkilan kylässä, Hemträskinojan pohjoispuolella. Paikalla sijaitsee loivasti etelälounaaseen viettävä pelto laajojen kallio- ja metsäalueiden eteläpuolella.

Kohteen kuvaus: Anna-Liisa Hirviluoto on tarkastanut paikan vuonna 1969. Tarkastuskertomusta ei kuitenkaan tehty. Kansallismuseon kokoelmassa on kivikautiseen asuinpaikkaan viittaavia löytöjä, kvartsi- ja kivilaji-iskoksia. Myrskylän kotiseutumuseossa säilytetään kolmea paikan läheisyydestä löytynyttä kiviesinettä. Löytötietojen perusteella ne ovat tulleet esiin Mansikka-ahon metsäojituksen yhteydessä. Löydöt liittyvät kivikautiseen asuinpaikkaan.

Luokitusehdotus: Luokka 2. Kohteen arvon selvittäminen edellyttää tarkempia tutkimuksia. Anna-Liisa Hirviluodon puuttuvan tarkastuskertomuksen johdosta ei ole selvää, miksi kohde on sijoitettu luokkaan 1. Karttatarkastelun perusteella kyseessä on pellolla sijaitseva kivikautinen asuinpaikka, jolloin se kuuluisi pikemminkin luokkaan 2.

1.

Myrskylä Mansikka-aho 504 01 0001
 Peruskarttaote 3022 05 MYRSKYLÄ, 1:20 000
 x = 6723 15, y = 3433 75, z = n. 40

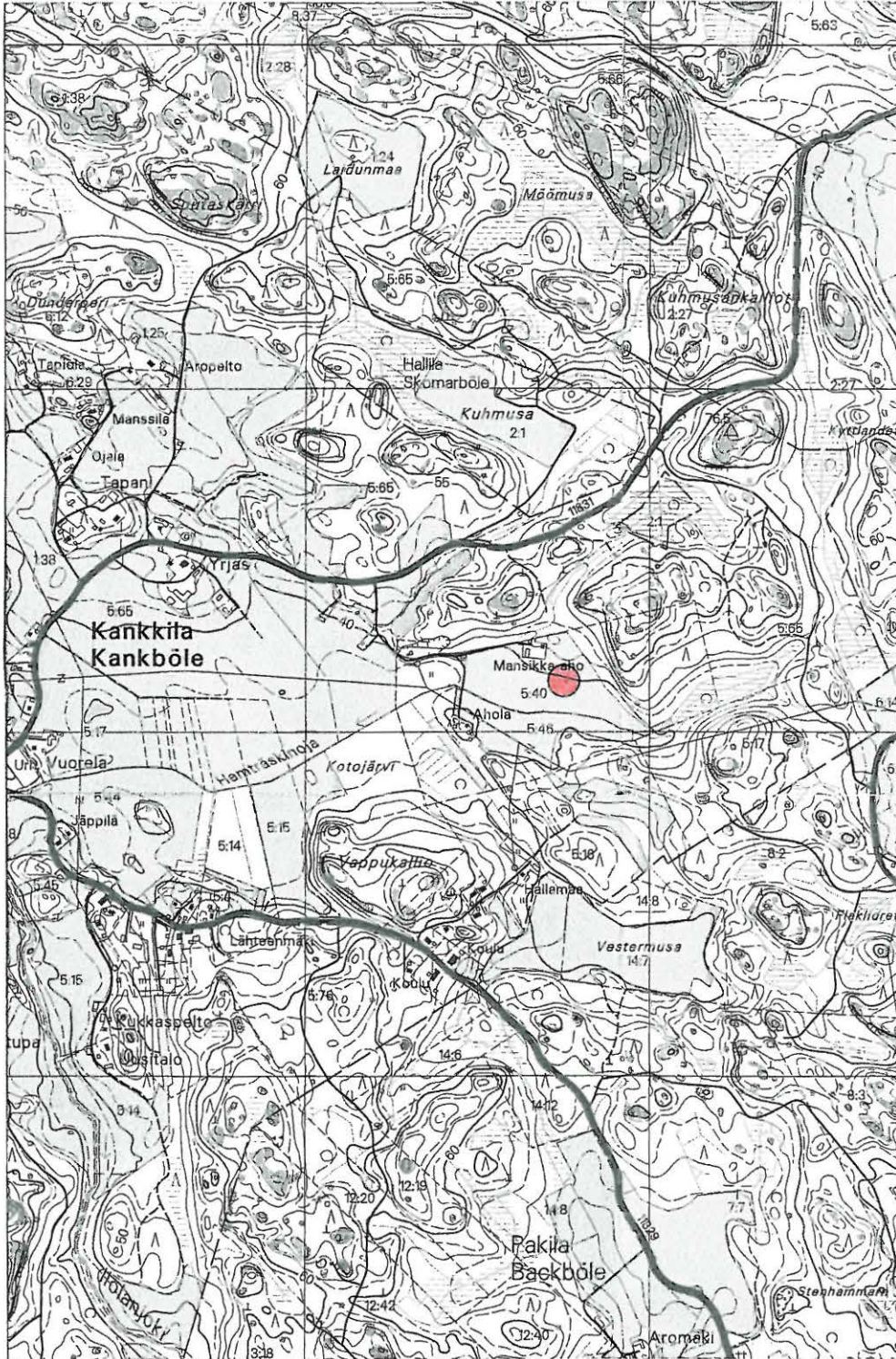

Kohde merkitty kartalle punaisella.

(Maastokartta 3022 05 MYRSKYLÄ, mk 1:20 000. Painopaikka: Karttakeskus Oy, Helsinki 1998)

2. **Myrskylä Yrjas** **504 01 0002**

PERUSTIEDOT

Muinaisjäännöstyyppi: asuinpaikat
Tyypin tarkenne: asuinpaikat
Ajoitus: kivikautinen
Rauhoitusluokka: 2
Lukumäärä: 1
Peruskartta: 3022 05 MYRSKYLÄ
Merkitty peruskartalle: ei merkintää 1998
Koordinaatit: x = 6723 35, y = 3433 15, z = n. 45
Koordinaattiselite: keskikoordinaatti
Maastomerkintä: ei merkintää
Pinta-ala:
Etäisyystieto: Myrskylän kirkosta n. 7 km etelälounaaseen

OMISTAJATIEDOT

Alue tai rekisterikylä: Kankkila
Tila: 504-404-0005-0065
Omistaja: Yrjas, Torkel Jarl Artur
Osoite: Humalakoskentie 248, 07690 Kankkila
Lisätietoja:

ARKISTOTIEDOT

Löydöt: KM 18120, kvartsi-iskoksia tark.l. 1969
Tutkimukset: Anna-Liisa Hirviluoto tark. (ei kertomusta) 1969

INVENTOINTI 1999

Aika: Kohdetta ei tarkastettu tämän inventoinnin yhteydessä
Löydöt:
Karttaotteet: 3022 05 MYRSKYLÄ, 1:20 000, Helsinki 1998
Negatiivit:
Diat:

LYHYT KOHDEKuvaus

Kankkilan kylässä, Hemträskinojan pohjoispuolella, n. 600 m länsiluoteeseen läheiseltä Mansikka-ahon kivikautiselta asuinpaikalta. Kivikautisia asuinpaikkalöytöjä loivasti etelälounaaseen viettävältä pellolta laajojen kallio- ja metsäalueiden lounaispuolella.

TUTKIMUSKERTOMUS

Sijainti- ja maasto: Karttatarkastelun perusteella kohteen koordinaattitiedoissa on epäselvyyttä. Hirviluodon ilmoittamien koordinaattien perusteella paikan korkeus olisi 42,50 m eikä 40 m mpy. Myrskylän vanhassa muinaisjäännösluettelossa on kuitenkin ilmeisesti Jussi-Pekka Taavitsaisen käsin tehty korjaus kohteen koordinaattitietoihin. Uuden sijainnin perusteella kohteen korkeus olisi 47,50 m mpy ja keskikoordinaatti sijaitsisi Mansikka-ahon tilustien alla. Tämän epäselvyyden vuoksi kohteen korkeus on muutettu näiden välille, 45 m mpy.

Näiden tietojen perusteella kohde sijaitsee muutaman metrin läheisen Mansikka-ahon asuinpaikkaa korkeammalla, loivasti etelälounaaseen viettävällä peltorinteellä. Paikka on muinaisjäännösluettelon tietojen perusteella savipohjaista peltoa.

Kohteen kuvaus: Anna-Liisa Hirviluoto on tarkastanut paikan vuonna 1969. Tarkastuskertomusta ei kuitenkaan tehty. Tarkastuksen yhteydessä tuotiin Kansallismuseon kokoelmiin kvartsi-iskoksia (diar. 18.12.1969). Löydöt liittyvät kivikautiseen asuinpaikkaan. Kohteen sijainti savipohjaisella pellolla ei ole kivikautiselle asuinpaikalle tyypillinen. Todennäköisesti kyseessä on hiekkansekainen peltomulta.

Luokitusehdotus: Luokka 2. Kohteen arvon selvittäminen edellyttää tarkempia tutkimuksia.

Lisätietoja: Tilan nimi on merkitty Myrskylän kiinteistörekisteriin nimellä Yrjas, eikä Yrjäs. Maanomistajan sukunimi on Yrjas, mutta tilannimi on merkitty peruskarttaan 1999 muodossa Yrjäs. Tässä raportissa on käytetty kiinteistörekisterin mukaista nimeä Yrjas.

2.

Myrskylä Yrjas 504 01 0002
Peruskarttaote 3022 05 MYRSKYLÄ, 1:20 000
x = 6723 35, y = 3433 15, z = n. 45

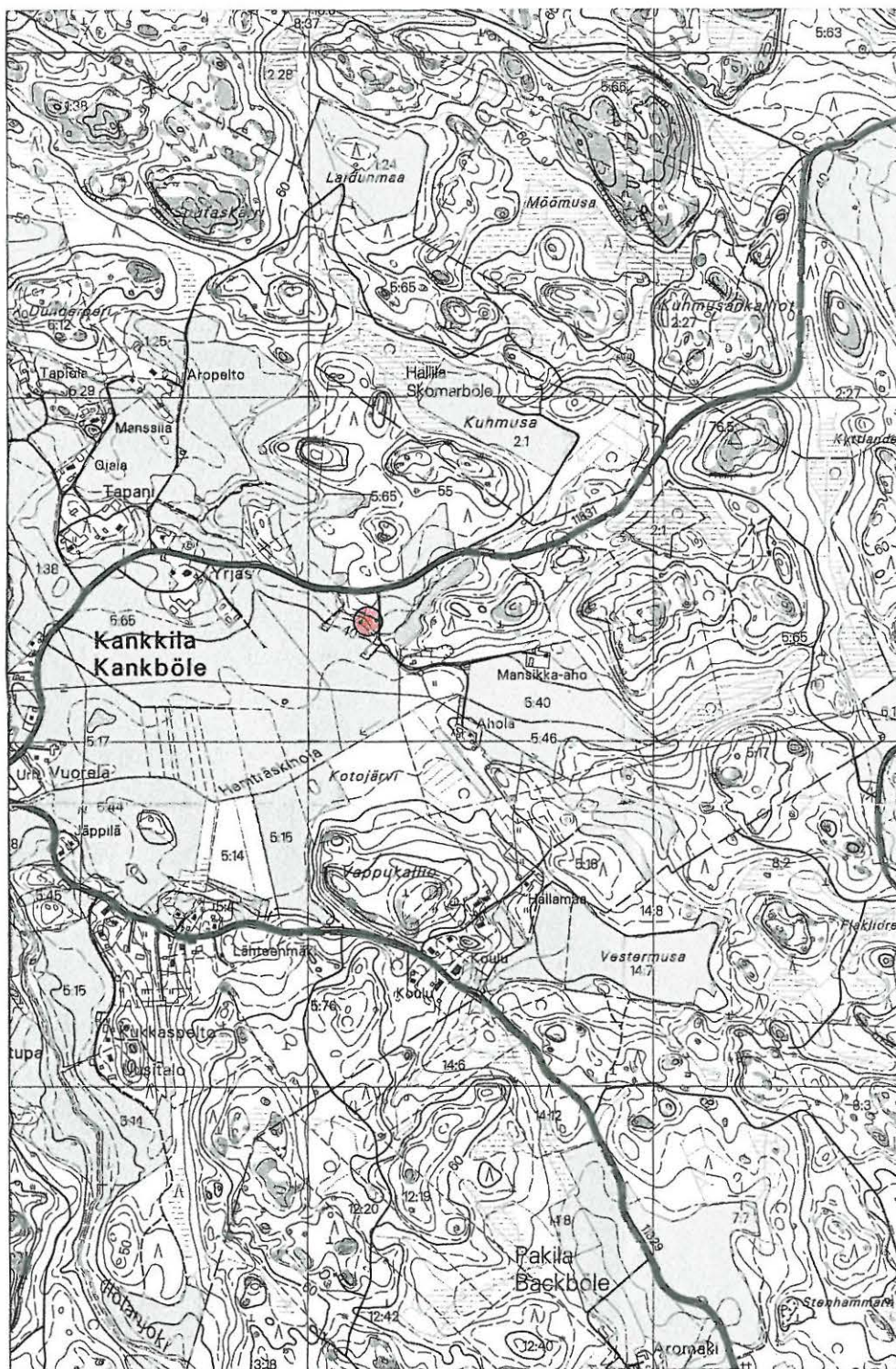

Kohde merkitty kartalle punaisella.

(Maastokartta 3022 05 MYRSKYLÄ, mk 1:20 000. Painopaikka: Karttakeskus Oy, Helsinki 1998)

3. Myrskylä Ojala 504 01 0003

PERUSTIEDOT

<i>Muinaisjäännöstyyppi:</i>	asuinpaikat
<i>Tyypin tarkenne:</i>	asuinpaikat
<i>Ajoitus:</i>	kivikautinen
<i>Rauhoitusluokka:</i>	2
<i>Lukumäärä:</i>	1
<i>Peruskartta:</i>	3022 05 MYRSKYLÄ
<i>Merkitty peruskartalle:</i>	ei merkintää 1998
<i>Koordinaatit:</i>	x = 6728 82, y = 3435 25, z = n. 40
<i>Koordinaattiselite:</i>	keskikoordinaatti
<i>Maastomerkintä:</i>	ei merkintää
<i>Pinta-ala:</i>	n. 40 x 30 m
<i>Etäisyystieto:</i>	Myrskylän kirkosta n. 2,1 km länsilounaaseen

OMISTAJATIEDOT

<i>Alue tai rekisterikylä:</i>	Kirkonkylä
<i>Tila:</i>	504-405-0022-0165
<i>Omistaja:</i>	Koski, Risto Antero
<i>Osoite:</i>	Paavolantie 242, 07600 Myrskylä
<i>Lisätietoja:</i>	Ilmoitettu henkilökohtaisella käynnillä 28.5.1999

ARKISTOTIEDOT

<i>Löydöt:</i>	ainakin seitsemän kiviesinettä (talttoja, kärkiä, reikäkiven puolikas); säilytyspaikka tuntematon	
	KM 21886, kvartsi-iskoksia inv.l.	1983
<i>Tutkimukset:</i>	Jussi-Pekka Taavitsainen tark.	1983

INVENTOINTI 1999

<i>Aika:</i>	Satu Koivisto	3.6.1999
<i>Löydöt:</i>		
<i>Karttaotteet:</i>	PK 3022 05 MYRSKYLÄ, 1:20 000, Helsinki 1998	
<i>Negatiivit:</i>		
<i>Diat:</i>		

LYHYT KOHDEKUVAUS

Kirkonkylän länsilaidalla, Järvenojan pohjoispuolella Ojalan talosta kaakkoon. Kivikautisia asuinpaikkalöytöjä saatu talteen suhteellisen jyrkästi etelälounaaseen viettävän rinteestä päältä. Paikalla hietainen alue pellon korkeimmalla kohdalla.

TUTKIMUSKERTOMUS

Sijainti- ja maasto: Kohde sijaitsee Myrskylän Kirkonkylän alueella, Kirkkojärvestä Myrskylänjokeen yhtyvän Järvenojan pohjoisrannalla. Paikalla on selkeästi ympäröivästä pellostä erottuva muinainen niemi. Maaperältään hietainen muinainen rantatöyräs on laajuudeltaan n. 40 x 30 m ja se laskee suhteellisen jyrkästi 40 m:n korkeuskäyrän tuntumassa ympäröivälle pellolle. Samainen ranta-terassi jatkuu tilan pohjoispuolella sijaitsevaan metsään. Kesäkuussa 1999 hieta-alue oli rajattu perunamaan perustamista varten. Hietaniemekkeen luoteisosassa on suuri siirtolohkare.

Kohteen kuvaus: Tiedot Ojalan kivikautisista löydöistä saatiin Pitäjäsanomien (nyk. Orimattilan Sanomat) kirjoituksen perusteella 28.4.1979. Artikkelissa Ojalan maanomistaja Olavi Vilonen esitelti mailtaan löytyneitä kiviesineitä. Pitäjäsanomien ilmoitti löydöt Matti Huurteelle, joka lupasi, että kohde ja löydöt tullaan tutkimaan lähitulevaisuudessa. Museovirasto joutui pyytämään virka-apua Myrskylän piirin nimismieheltä muinaisesineiden haltuunsaamiseksi. Maanomistajan sisarentytär oli lainannut kiviesineitä kouluunsa pitäessään aiheesta esitelmää. Löytöjä ei koskaan toimitettu takaisin Viloselle ja sisarentytär oli asiaa tarkemmin kyseltäessä unohtanut esineiden olinpaikan. Esineet ovat edelleenkin kadoksissa. Tästä seurasi muutaman vuoden kestänyt kirjeenvaihto Museoviraston, maanomistajan ja Myrskylän piirin nimismiehen välillä, joka päättyi 1982 Jussi-Pekka Taavitsaisen suorittamaan kohteen tarkastukseen. Tarkastuskertomuksessaan Taavitsainen arvelee paikkaa Suomusjärvenkulttuurin aikaiseksi. Hän löysi pellolta seitsemän kvartsi-iskosta.

Tarkastin paikan 3.6.1999 yliopiston harjoittelijan Kati Salon kanssa. Kivikautiset asuinpaikkalöydöt, kvartsi-iskoksia ja -esineitä, palanutta luuta, jätettiin löytöpaikalle. Asuinpaikan laajuutta selvitettiin löytöjen perusteella. Se rajautui suhteellisen selkeästi hieta-alueen reunojen mukaan päättyen terassin jyrkille reunoille. Löytöjä on myös jonkin verran ajautunut rinteisiin peltoviljelyn vaikutuksesta. Paikalle kaavailtiin kesäkuussa 1999 perunamaata otollisen maalajin ansiosta. Myös ympäröiviä alueita tarkastettiin uusien kohteiden toivossa. Tämä tuotti tulosta ja etsinnöissä löytyi ainakin neljä uutta kivikautista asuinpaikkaa. Otolliset etelään viettävät peltorinteet Ojalan koillispuolella olivat valitettavasti kesannolla. Järvenoja on muodostanut kivikaudella suotuisia, kaakkoon ja etelään viettäviä rantoja. Ojalan kohteen läheisyydessä uoma tekee mutkan etelään kohti Myrskylänjokea ja rannat muuttuvat kapeammiksi ja jyrkemmiksi. Myös suotuisat hietalinssit kapenevat tai katoavat tällä alueella.

Luokitusehdotus: Luokka 2. Kohteen arvon selvittäminen edellyttää tarkempia tutkimuksia.

Lähteet: Taavitsainen, Jussi-Pekka 1983. Myrskylä Kk. Ojala. Kivikautisen asuinpaikan tarkastus. Kertomus Museoviraston arkeologian osaston topografisessa arkistossa.
 Museoviraston kirjeet 2870/6.7.1982, 4263/20.10.1982
 Myrskylän piirin nimismiehen kirje V57/82/30.11.1982
 Olavi Vilosen kirje 3.1.1983

3.

Myrskylä Ojala **504 01 0003**
 Peruskarttaote 3022 05 MYRSKYLÄ, 1:20 000
 x = 6728 82, y = 3435 25, z = n. 40

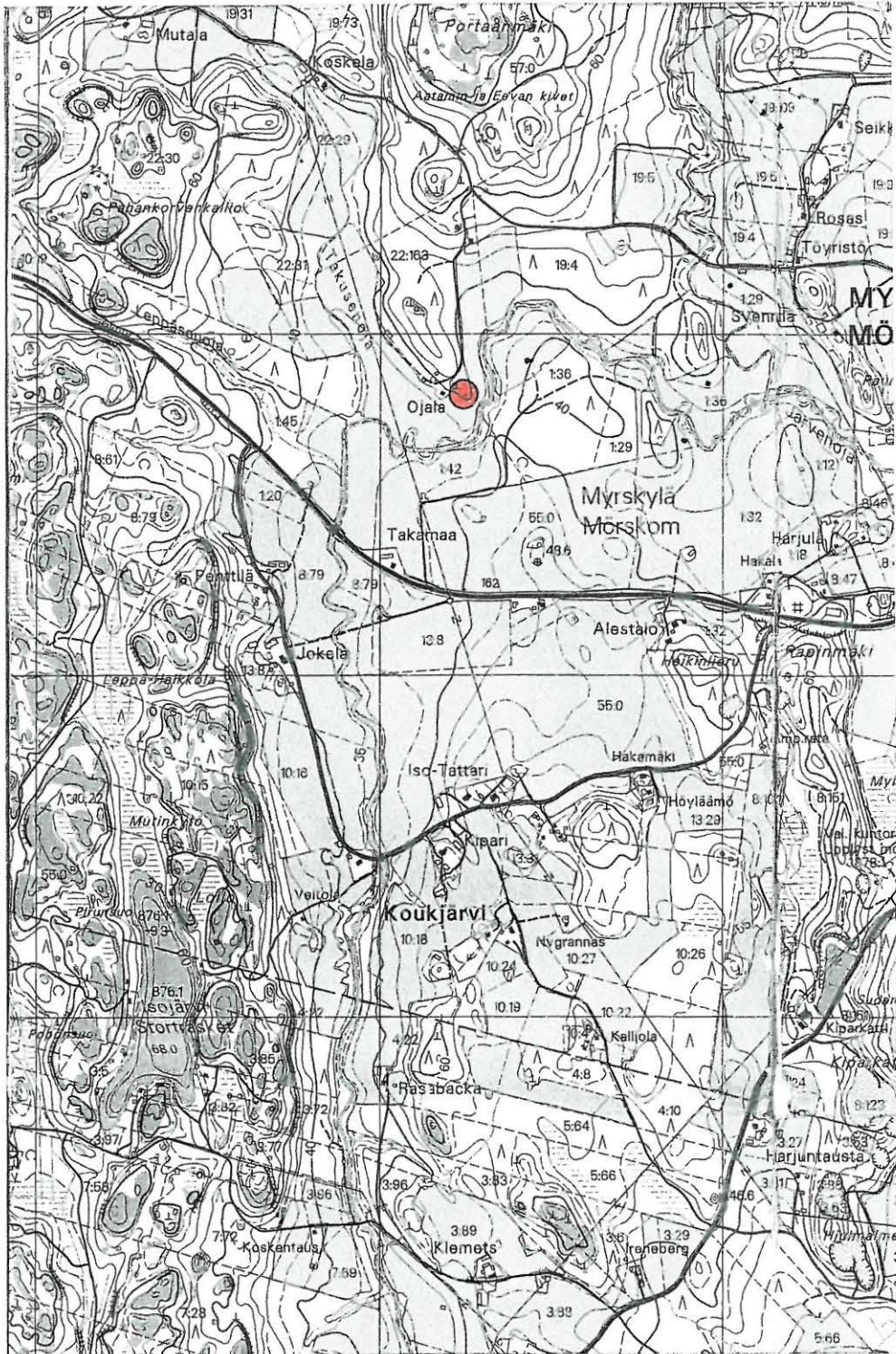

Kohde merkitty kartalle punaisella.

(Maastokartta 3022 05 MYRSKYLÄ, mk 1:20 000. Painopaikka: Karttakeskus Oy, Helsinki 1998)

luetteloon. Samoin omistajatietoja on päivitetty. Kohde sijaitsee kahden tilan, Rn:ot 22:30 ja 22:31 alueilla.

Kohteen kuvaus: Paikka löytyi Jussi-Pekka Taavitsaisen 1983 läheisen Ojalan kivikautisen asuinpaikan tarkastuksen yhteydessä. Taavitsaiselle kerrottiin, että Somalimaan pellolta oli löytynyt kivikirves. Löytö oli kuitenkin kadonnut. Taavitsainen löysi peltoalueen itä- ja eteläosista kvartsi-iskoksia, jotka hän kuitenkin jätti löytöpaikalle. Asuinpaikan oletettiin jatkuvan myös metsän puolelle.

Tarkastin paikan 3.6.1999 yliopiston harjoittelijan Kati Salon kanssa. Pelto oli kesannolla. Paikalla sijaitsee Taavitsaisen kuvaama loiva peltorinne. Rehevä kasvullisuus esti muunlaisen havainnoinnin.

Tarkastin myös Takusenojan itäpuoleisen peltoalueen Ojalan asuinpaikalta luoteeseen. Paikalta ei löytynyt mitään kivikautiseen asuinpaikkaan viittaavaa. Pelto sijaitsee hieman liian alhaalla. Ojalan asuinpaikalta johdettavissa oleva kivikautinen rantavaihe sijaitsee metsän puolella, pellolta itään.

Luokitusehdotus: Luokka 2. Kohteen arvon selvittäminen edellyttää tarkempia tutkimuksia.

Lähteet: Taavitsainen, Jussi-Pekka 1983. Myrskylä Paavola Somalimaa. Kivikautisen asuinpaikan tarkastus. Kertomus Museoviraston arkeologian osaston topografisessa arkistossa.

4. Myrskylä Somalimaa 504 01 0004

PERUSTIEDOT

Muinaisjäännostyyppi: asuinpaikat
Tyypin tarkenne: asuinpaikat
Ajoitus: kivikautinen
Rauhoitusluokka: 2
Lukumäärä: 1
Peruskartta: 3022 05 MYRSKYLÄ
Merkitty peruskartalle: ei merkintää 1998
Koordinaatit: x = 6729 10, y = 3434 70, z = 45
Koordinaattiselite: keskikoordinaatti
Maastomerkintä: ei merkintää
Pinta-ala:
Etäisyystieto: Myrskylän kirkosta n. 2,6 km länteen

OMISTAJATIEDOT

Alue tai rekisterikylä: Paavola
Tila 1: 504-405-0022-0030 *mutala*
Omistaja 1: Saarinen, Seppo Sakari
Osoite 1: Paavolantie 304, 07600 Myrskylä
Lisätietoja 1:
Tila 2: 504-405-0022-0031 *Ojala I*
Omistaja 2: Koski, Risto Antero
Osoite 2: Paavolantie 242, 07600 Myrskylä
Lisätietoja 2:

ARKISTOTIEDOT

Löydöt: kivikirves (löyt. Seppo Saarinen); kadonnut
Tutkimukset: Jussi-Pekka Taavitsainen tark. 1983

INVENTOINTI 1999

Aika: Satu Koivisto 3.6.1999
Löydöt:
Karttaotteet: PK 3022 05 MYRSKYLÄ, 1:20 000, Helsinki 1998
Negatiivit:
Diat:

LYHYT KOHDEKUVAUS

Myrskylän Kirkonkylän länsiosassa, laajan korpialueen itäreunalla. Kivikautisia asuinpaikkalöytöjä Takusenojan itään viettävältä rannalta.

TUTKIMUSKERTOMUS

Sijainti- ja maasto: Kohde sijaitsee läheiseltä Ojalan kivikautiselta asuinpaikalta n. 600 m länsiluoteeseen. Paikalla sijaitsee laajojen metsien ympäröimä, Takusenojaan idässä rajautuva peltoaukea. Rinne laskee loivasti itään. Taavitsaisen tarkastuskertomuksessa ilmoittama kohteen keskikoordinaatti sijaitsee pellon keskiosassa, metsän kulmassa. Karttatarkastelun perusteella kohteen korkeus olisi ennemminkin 45 m mpy kuin ilmoitettu 40 m mpy. Tieto on korjattu uuteen muinaisjäänös-

4. **Myrskylä Somalimaa 504 01 0004**
 Peruskarttaote 3022 05 MYRSKYLÄ, 1:20 000
 x = 6729 10, y = 3434 70, z = 45

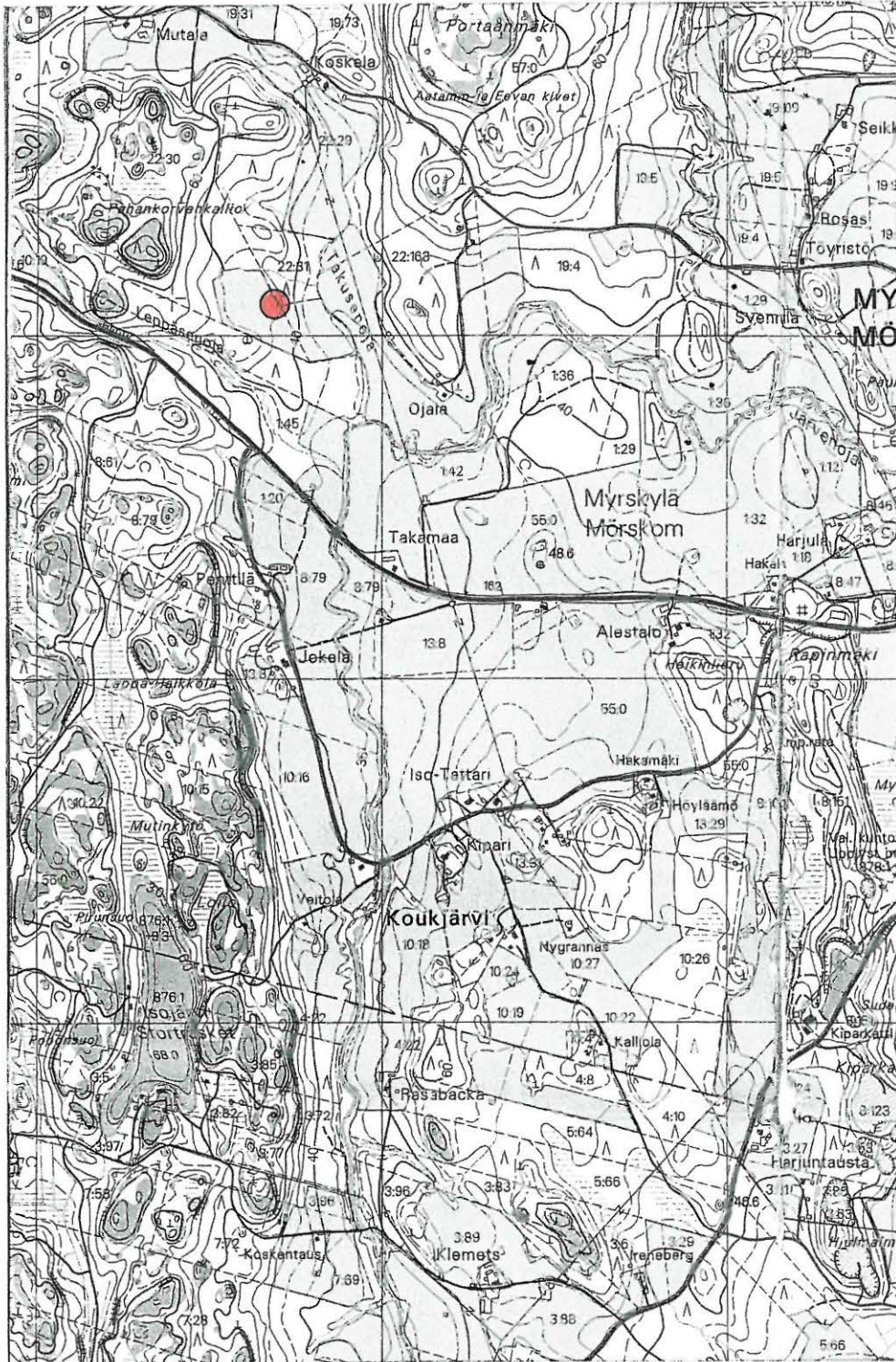

Kohde merkitty kartalle punaisella.

(Maastokartta 3022 05 MYRSKYLÄ, mk 1:20 000. Painopaikka: Karttakeskus Oy, Helsinki 1998)

5. Myrskylä Rapinmäki 504 01 0005

PERUSTIEDOT

Muinaisjäännöstyyppi: hautapaikat
Tyypin tarkenne: hautaröykkiöt
Ajoitus: pronssikautinen?
Rauhoitusluokka: 2/1
Lukumäärä: 2
Peruskartta: 3022 05 MYRSKYLÄ
Merkitty peruskartalle: ei merkintää 1998
Koordinaatit 1: x = 6728 06, y = 3436 25, z = n. 64
Koordinaatit 2: x = 6728 00, y = 3436 18, z = 75
Koordinaattiselite: röykkiön keskikoordinaatti
Maastomerkintä: ei merkintää
Pinta-ala: n. 120 x 100 m
Etäisyystieto: Myrskylän kirkosta n. 1,5 km lounaaseen

OMISTAJATIEDOT

Alue tai rekisterikylä: Kirkonkylä 163
Tila: 504-405-0008-0151 TYSMAS
Omistaja: Myrskylän seurakunta
Osoite: Keskustie 2, 07600 Myrskylä
Lisätietoja:

ARKISTOTIEDOT

-

INVENTOINTI 1999

Aika: Satu Koivisto 19.5.1999
Löydöt:
Karttaotteet: PK 3022 05 MYRSKYLÄ, 1:20 000, Helsinki 1998
Negatiivit: f. 114482 - 114492
Diat: d. 42471 - 42475

LYHYT KOHDEKUVAUS

Myrskylän Kirkonkylän tuntumassa, Pukkilantien eteläpuolella sijaitsevan Rapinmäen huipulla. Kuntoradan pohjoisreunalla kaksi kookasta kiviröykkiötä.

TUTKIMUSKERTOMUS

Sijainti- ja maasto: Kohde sijaitsee Kirkonkylän eteläosassa N - S -suuntaisen moreenimuodostuman pohjoiskärjessä. Yli 2 km pitkä ja 200 m leveä harjanne on eteläosastaan lähes hiekkakuoppien tuhoama. Hiekkakuoppien alueelta tunnetaan kivistä löytöpaikkoja. Moreeniharju on muodostunut jääkauden vaikutuksesta. Sen erikoinen, pitkänkapea muoto kiinnittää huomion peruskarttaa tarkastellessa. Rapinmäen pohjoiskärjestä avautuu maisema Myrskylän kirkolle ja Järvenojan toisella puolella kohoavalle Portaanmäelle. Jyrkkärinteinen, korkeimmillaan 75 m mpy ulottuva moreenimuodostuma sijaitsee keskeisellä paikalla kunnan keskipisteessä. Sen länsi- ja eteläpuolella avautuvat laajat peltoalueet Järvenojan vanhaan jokilaaksoon. Harjanteen pohjoisosan kierteaa valaistu kuntorata. Sen eteläreunassa, Askolantien pohjoispuolella sijaitsee Kiparkatin tanssilava ja

urheilukenttä. Moreenimäellä kasvaa mäntyjä, nuorta kuusikkoa ja matalaa varpukasvillisuutta, mustikkaa ja puolukkaa.

Kohteen kuvaus: Tarkastin aluetta sen topografian ja ennalta tunnettujen löytöpaikkojen johdosta 18.5.1999. Kuntoradan itäosassa sijaitsevan hiekkakuopan läheisyydestä on löytynyt 1960-luvulla venekirves. Päätin katsastaa Rapinmäen pohjoiskärjen ja sieltä odotettavissa olevat maisemat. Kuntoradalta johti polku suunnistusrastille ja läheltä mäen pohjoisreunaa löytyi sammaleinen kivi-röykkiö (Röykkiö 1).

Röykkiö 1 sijaitsee n. 16 m etelään Rapinmäen pohjoisreunalta, kuntoradalta alas Pukkilantielle johtavan polun länsipuolella. Röykkiön itäreuna pilkottaa polulle nuoren kuusikon lävitse. Röykkiö on muodoltaan pyöreä, halkaisijaltaan n. 6 m ja korkeudeltaan n. 100 - 150 cm. Sen päällä on vanha kaatunut kanto, jonka alta paljastuu rakenteen kiveystä ja mäen moreenipohjaa. Rakennuskivien halkaisija on keskimäärin 50 cm. Aluskasvillisuuden seassa on erotettavissa mahdollinen reunakehä. Röykkiöstä 1 n. 30 m länteen on mahdollinen toinen kivi-röykkiö. Sitä ei kuitenkaan erotettu omaksi numeroksi rakenteen epämääräisyyden vuoksi. Voimakas peitekasvillisuus häiritsee jonkin verran havainnointia.

Rapinmäen luoteisreunalla on vanhaa rantakivikkoa. Röykkiöiden rakennusaine on saatu ilmeisesti tästä muodostelmasta. Röykkiöltä 1 lounaaseen kohoa rinne mäen korkeimmalle laelle. Rinteessä, n. 70 m:n korkeuskäyrän tuntumassa mpy on laajempi, rakkamainen rantakivikkomuodostelma. Rapinmäen korkeimmalta huipulta löytyi kasvillisuuden peittämä kivi-röykkiö (Röykkiö 2).

Kuperalakinen, halkaisijaltaan lähes 15 m ja korkeudeltaan 150 - 200 cm röykkiö sijaitsee Rapinmäen komeimmalla paikalla, sen korkeimmalla huipulla. Paikalta on nykyään näkymä alla sijaitsevalle sorakuopalle ja läheiselle ampumaradalle. Kaempana erottuu Järvenojan mutka peltoaukeineen ja niiden takana sijaitseva laaja korpialue. Röykkiö on kauttaaltaan kasvillisuuden peittämä ja se eroaa läheisistä rantakivikoista lähinnä symmetrisen muotonsa ja sijaintinsa perusteella. Röykkiön laajuus saatiin selville metallipiikillä kokeilemalla. Reunakehien tai muiden rakenteiden havainnointi ei ollut mahdollista. Rakennuskivien halkaisija on keskimäärin 50 cm. Röykkiön hiekkakuopan puoleinen SW-reuna on hieman epämääräisempi. Paikalla kasvaa mäelle tyypillistä harvaa mäntymetsää ja nuorta kuusikkoa. Röykkiö on kauttaaltaan sammaleen ja varpukasvillisuuden peittämä ja se muistuttaa rakenteensa ja sijaintinsa puolesta pronssikauden röykkiöhautoja.

Rapinmäen röykkiöt ovat ensimmäiset laatuaan Myrskylän kunnan muinaisjäännöskannassa. Myös Artjärven kunnan inventoinnin yhteydessä löytyi uusia röykkiökohteita (kts. Satu Koiviston inventointikertomus 1999 arkeologian osaston topografisessa arkistossa). Kuntien sijainnin perusteella kivirakenteet liitettäneen sisämaan pyyntiväestöön ja lapinraunioiden piiriin. Osa uusista röykkiöistä sijaitsevat kuitenkin sellaisella paikalla, että ne voitaisiin mielestäni liittää rannikon pronssikauden röykkiöhautojen piiriin.

Luokitusehdotus: Luokka 2/1. Kohteen arvon selvittäminen edellyttää tarkempia tutkimuksia. Jos todetaan hautaröykkiöiksi, valtakunnallisesti merkittävä muinaisjäännöskohde. Säilyminen turvattava kaikissa olosuhteissa.

Lisätietoja: Röykkiö 2 sijaitsee ainoastaan n. 20 m:n päässä alapuolella sijaitsevan sorakuopan reunasta. Siksi onkin tärkeä selvittää, ettei soranottoa enää tapahtuisi. Käydessäni paikalla useita kertoja en huomannut missään vaiheessa kuopassa soranottajia. Rinteen reunat vaikuttavat kuitenkin ”tuoreilta”, joten soranotto ilmeisesti jatkuu edelleenkin kausiluontoisesti.

5.

Myrskylä Rapinmäki 504 01 0005

Peruskarttaote 3022 05 MYRSKYLÄ, 1:20 000

x = 6728 06, y = 3436 25, z = n. 64 ja x = 6728 00, y = 3436 18, z = 75



Kohde merkitty kartalle punaisella.

(Maastokartta 3022 05 MYRSKYLÄ, mk 1:20 000. Painopaikka: Karttakeskus Oy, Helsinki 1998)

6. Myrskylä Koskela 504 01 0006

PERUSTIEDOT

<i>Muinaisjäännöstyyppi:</i>	asuinpaikat
<i>Tyypin tarkenne:</i>	asuinpaikat
<i>Ajoitus:</i>	kivikautinen
<i>Rauhoitusluokka:</i>	2
<i>Lukumäärä:</i>	1
<i>Peruskartta:</i>	3022 05 MYRSKYLÄ
<i>Merkitty peruskartalle:</i>	ei merkintää 1998
<i>Koordinaatit:</i>	x = 6729 50, y = 3434 76, z = 44
<i>Koordinaattiselite:</i>	keskikoordinaatti
<i>Maastomerkintä:</i>	ei merkintää
<i>Pinta-ala:</i>	n. 20 x 30 m
<i>Etäisyystieto:</i>	Myrskylän kirkosta n. 2,6 km länsiluoteeseen

OMISTAJATIEDOT

<i>Alue tai rekisterikylä:</i>	Paavola
<i>Tila:</i>	504-405-0022-0029 <i>koskela i</i>
<i>Omistaja:</i>	Koski, Risto Antero
<i>Osoite:</i>	Paavolantie 242, 07600 Myrskylä
<i>Lisätietoja:</i>	Ilmoitettu henkilökohtaisella käynnillä 28.5.1999

ARKISTOTIEDOT

-

INVENTOINTI 1999

<i>Aika:</i>	Satu Koivisto	28.5.1999
<i>Löydöt:</i>	KM 31859, kvartsi-iskoksia	
<i>Karttaotteet:</i>	PK 3022 05 MYRSKYLÄ, 1:20 000, Helsinki 1998	
<i>Negatiivit:</i>	f. 114494	
<i>Diat:</i>	d. 42477	

LYHYT KOHDEKUVAUS

Myrskylän Kirkonkylältä länsiluoteeseen, Järvenojan pohjoispuolella. Kivikautisia asuinpaikkalöytöjä Takusenojan länsirannalta, loivasti itäkaakkoon viettävältä peltorinteeltä.

TUTKIMUSKERTOMUS

Sijainti- ja maasto: Kohde sijaitsee Paavolan kylän alueella, Takusenojan länsirannalla, n. 400 m pohjoiskoilliseen läheiseltä Somalimaan kivikautiselta asuinpaikalta. Paikalla sijaitsee loivasti itäkaakkoon viettävä peltorinne. Maalajina on hiekansekainen peltomulta. Pelto oli inventoinnin aikana kylvetty heinälle ja jäämässä kesannolle. Alue on kivikaudella muodostanut kapean, leveydeltään n. 100 - 200 m solan korkeiden kallioiden välille. Takusenoja yhtyy n. 800 m etelään vuolaampaan Järvenojaan, jonka rantaterasseilta tunnetaan kivikautisia asuinpaikkoja.

Kohteen kuvaus: Tarkastin paikan 28.5.1999 yliopiston harjoittelijan Kati Salon kanssa. Valitsin paikan läheisten tunnettujen kivikautisten asuinpaikkojen takia. Koskelan päärakennuksesta etelälounaaseen sijaitsevan pellon ylärinteeltä saatiin talteen kivikautiseen asuinpaikkaan viittaavia löy-

töjä. Löytöalue on n. 20 x 30 m pellon keskivaiheilla Takusenojan länsirannalla. Korkeudeltaan löydöt keskittyvät 44 - 45 m:n tuntumaan mpy.

Koskelan uusi asuinpaikka liittyy selvästi läheisten Ojalan ja Somalimaan kivikautisten asuinpaikkojen yhteyteen. Kyseessä ei kuitenkaan ole yhtenäinen, laaja asuinpaikkavyöhyke vaan suhteellisen suppeahkot löytöalueet Takusenojan ja Järvenojan rantaterasseilla. Kohteita voitaisiin kuvailla pieniksi pyyntileiripaikoiksi. Asuinpaikkojen korkeudet vaihtelevat 40 - 45 m:n välillä. Kaikki kohteet ovat kvartsiasuinpaikkoja; keramiikkaa ei paikoilta tunneta. Kyseessä lienee Myrskylän mesoliittinen pyyntiasutus.

Tarkastin myös Koskelan tilalta itäkaakkoon sijaitsevan peltoalueen ja n 400 m luoteeseen sijaitsevan Mutalan pellon. Oikea korkeus ja etelälounaaseen viettävä rinne eivät kuitenkaan tuottaneet tulosta Takusenojan itäpuolella.

Luokitusehdotus: Luokka 2. Kohteen arvon selvittäminen edellyttää tarkempia tutkimuksia.

6. **Myrskylä Koskela 504 01 0006**
 Peruskarttaote 3022 05 MYRSKYLÄ, 1:20 000
 x = 6729 50, y = 3434 76, z = 44

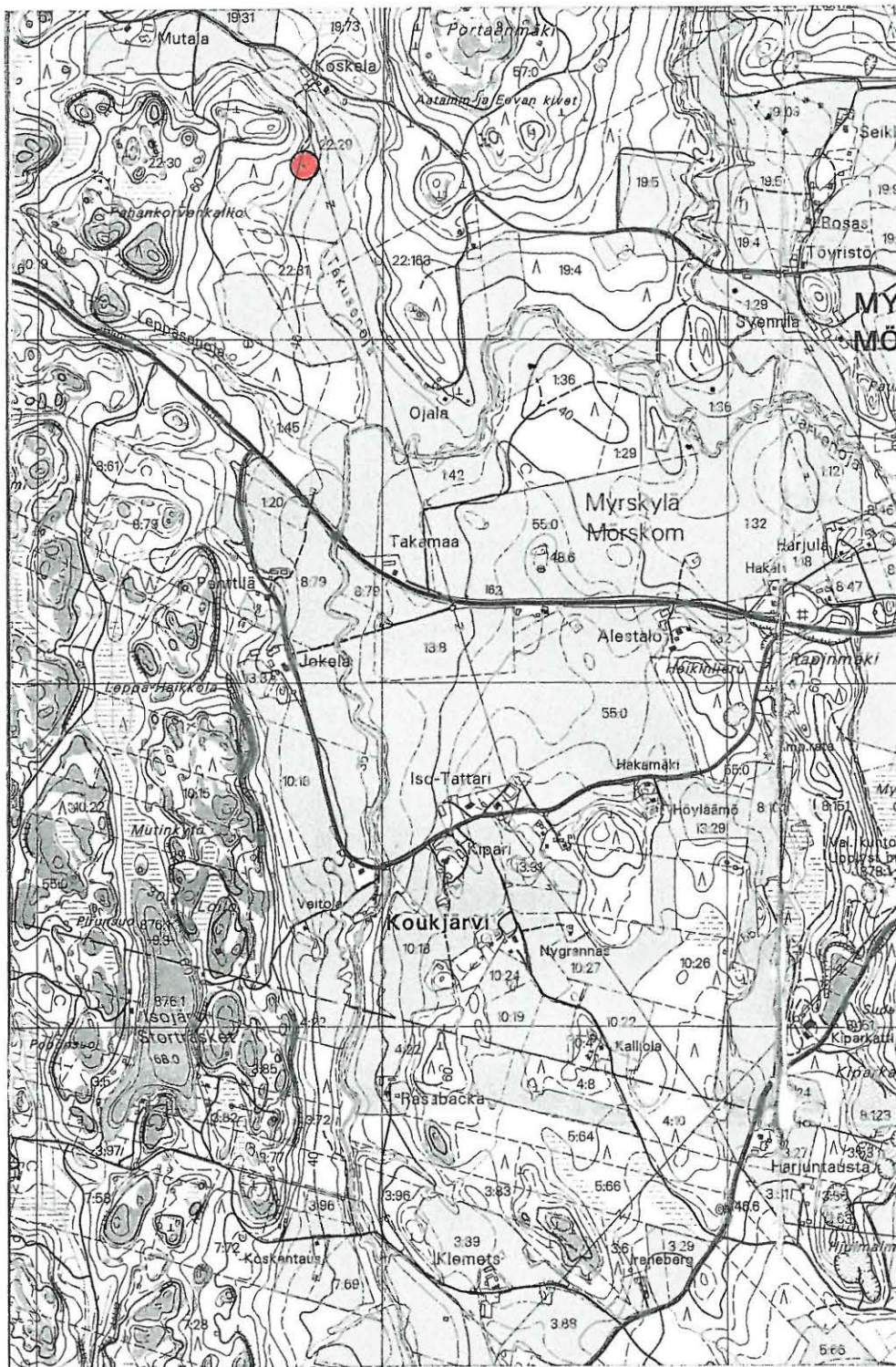

Kohde merkitty kartalle punaisella.

(Maastokartta 3022 05 MYRSKYLÄ, mk 1:20 000. Painopaikka: Karttakeskus Oy, Helsinki 1998)

7. Myrskylä Järvenoja S 504 01 0007

PERUSTIEDOT

Muinaisjäännöstyyppi: asuinpaikat
Tyypin tarkenne: asuinpaikat
Ajoitus: kivikautinen
Rauhoitusluokka: 2
Lukumäärä: 1
Peruskartta: 3022 05 MYRSKYLÄ
Merkitty peruskartalle: ei merkintää 1998
Koordinaatit: x = 6728 69, y = 3435 88, z = 36
Koordinaattiselite: keskikoordinaatti
Maastomerkintä: ei merkintää
Pinta-ala: n. 20 x 20 m
Etäisyystieto: Myrskylän kirkosta n. 1,5 km länsilounaaseen

OMISTAJATIEDOT

Alue tai rekisterikylä: Kirkonkylä
Tila: 504-405-0001-0029 *KAIHOLA*
Omistaja: Lindqvist, Aarre Adolf
Osoite: Kumismäentie 31, 07600 Myrskylä
Lisätietoja: Ilmoitettu henkilökohtaisella käynnillä 31.5.1999

ARKISTOTIEDOT

Tutkimukset:

-

INVENTOINTI 1999

Aika: Satu Koivisto 31.5.1999
Löydöt: KM 31860:1-3, hiotun kivilajiesineen katkelmia ja kvartsi-iskoksia
Karttaotteet: PK 3022 05 MYRSKYLÄ, 1:20 000, Helsinki 1998
Negatiivit: f. 114495
Diat: d. 42478

LYHYT KOHDEKUVAUS

Myrskylän Kinkonkylän länsiosassa, Järvenojan etelärannalla. Kivikautisia asuinpaikkalöytöjä hietaiselta terassilta, suhteellisen jyrkästi itään viettävältä rinteeltä.

TUTKIMUSKERTOMUS

Sijainti- ja maasto: Kohde sijaitsee Myrskylä - Pukkila -tien pohjoispuolella, Kirkkojärvestä Myrskylänjokeen johtavan Järvenojan etelärannalla. Pukkilantien pohjoispuolella avautuu laaja peltoaukea ennen Pukkilan kunnan rajaa alkavaa laajaa, lähes 5 km leveää korpivyöhykettä. Järvenojan uoma on muovannut peltomaisemaa. Muinaiset rantatörmät erottuvat hietaisina linsseinä peltojen ylärinteillä. Alueet ovat otollisia kivikautisten asuinpaikkojen löytymiselle. Peltoalueet olivat henolla oraalla toukokuun lopussa, mikä helpotti havainnointia.

Kohteen kuvaus: Tarkastin Järvenojan eteläpuolisia peltoalueita 31.5.1999 yliopiston harjoittelijan Kati Salon kanssa. Valitsin alueet karttatarkastelun ja vesistön pohjoispuolelta tunnettujen kivikautisten asuinpaikkojen johdosta. Pukkilan tieltä pohjoiseen katsottaessa erottuu pienen metsäsaarek-

keen itäpuolella hietainen töyräs. Paikalla on suhteellisen jyrkästi itään viettävä rinne. Rinteen keskivyyöhykkeeltä saatiin talteen kvartsi-iskoksia ja -ydin sekä hiotun kivilajiesineen katkelmia. Löydöt sijoittuvat suhteellisen suppealle alueelle, n. 20 x 20 m 40 m:n korkeuskäyrän mpy alapuolelle.

Peltoalue tarkastettiin itään Harjulan tilalle saakka. Alueelta ei saatu talteen lisää kivikautisia löytöjä. Pukkilantien eteläpuolella sijaitsevan Alestalon tilalta saatiin tietoja uudesta kivikautisesta löytöpaikasta (kts. Myrskylän 04-kohteet). Järvenoja S -asuinpaikalta länteen löytyi toinen kivikautinen asuinpaikka (Järvenoja E). Kohteet liittyvät laajempaan Järvenojan ja Takusenojan kivikautiseen asuinpaikkasysteemiin. Ne sijaitsevat hieman matalammalla kuin rantojen muut asuinpaikat. Paikoilta ei kuitenkaan tunneta keramiikkalöytöjä.

Luokitusehdotus: Luokka 2. Kohteen arvon selvittäminen edellyttää tarkempia tutkimuksia.

7. **Myrskylä Järvenoja S 504 01 0007**
 Peruskarttaote 3022 05 MYRSKYLÄ, 1:20 000
 x = 6728 69, y = 3435 88, z = 36

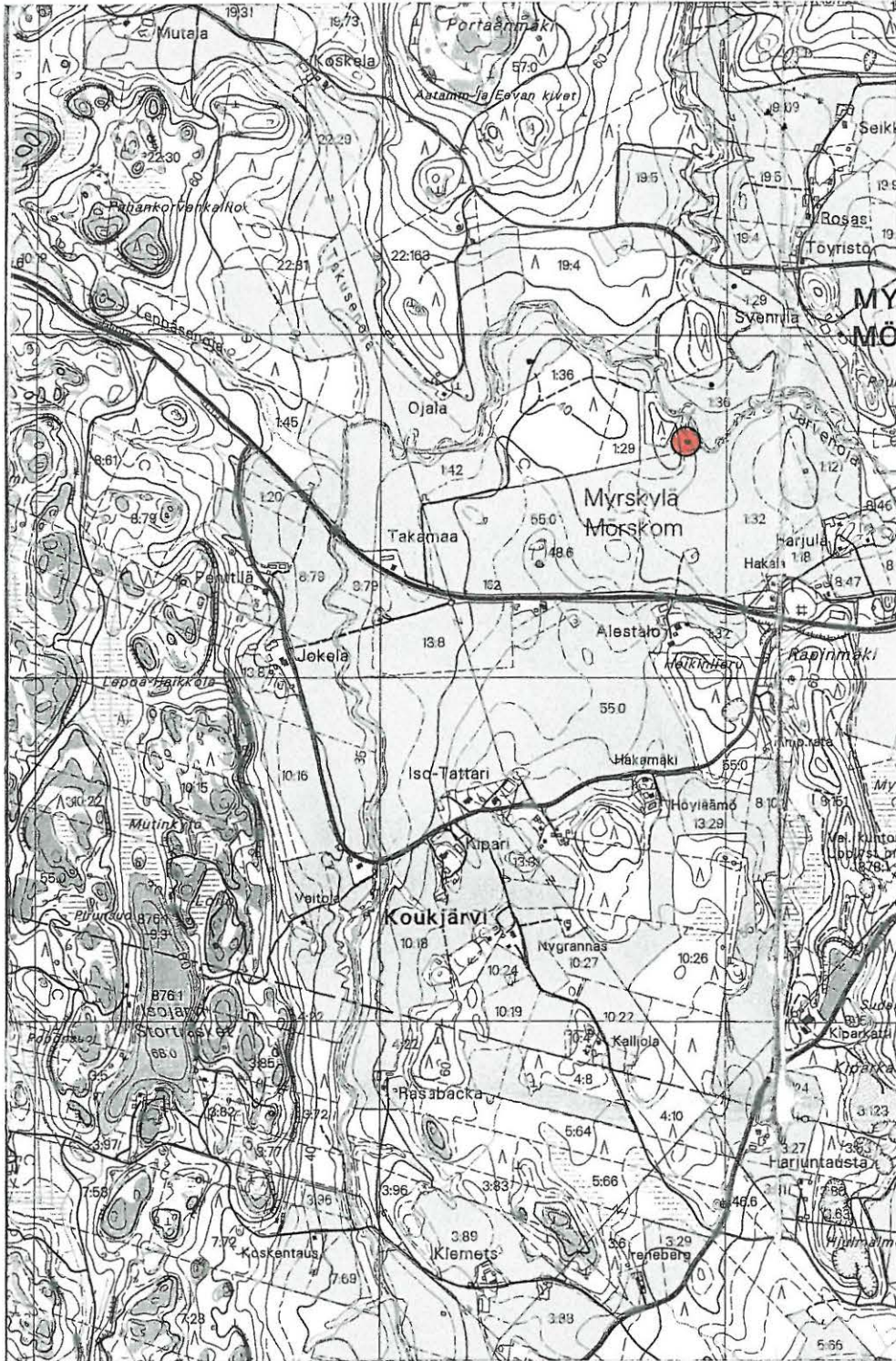

Kohde merkitty kartalle punaisella.

(Maastokartta 3022 05 MYRSKYLÄ, mk 1:20 000. Painopaikka: Karttakeskus Oy, Helsinki 1998)

8. Myrskylä Järvenoja SE 504 01 0008

PERUSTIEDOT

Muinaisjäännöstyyppi: asuinpaikat
Tyyppin tarkenne: asuinpaikat
Ajoitus: kivikautinen
Rauhoitusluokka: 2
Lukumäärä: 1
Peruskartta: 3022 05 MYRSKYLÄ
Merkitty peruskartalle: ei merkintää 1998
Koordinaatit: x = 6728 92, y = 3435 42, z = 39
Koordinaattiselite: keskikoordinaatti
Maastomerkintä: ei merkintää
Pinta-ala: n. 10 x 20 m
Etäisyystieto: Artjärven kirkosta n. 1,9 km etelälounaaseen
 MYRSKYLÄ

OMISTAJATIEDOT

Alue tai rekisterikylä: Kirkonkylä
Tila: 504-405-0001-0036 *svennilä*
Omistaja: Lindqvist, Mika Olavi
Osoite: Paavolantie 46, 07600 Myrskylä
Lisätietoja:

ARKISTOTIEDOT

-

INVENTOINTI 1999

Aika: Satu Koivisto 31.5.1999
Löydöt: KM 31861:1-2, kvartsiydin ja -iskoksia
Karttaotteet: PK 3022 05 MYRSKYLÄ, 1:20 000, Helsinki 1998
Negatiivit:
Diat:

LYHYT KOHDEKUVAUS

Myrskylän Kirkonkylän itäosassa, Myrskylä - Pukkila -tien pohjoispuolella. Kivikautisia asuinpaikkalöytöjä Järvenojan kaakkoisrannalta, vastapäätä Ojalan kivikautista asuinpaikkaa.

TUTKIMUSKERTOMUS

Sijainti- ja maasto: Kohde sijaitsee Pukkilantien pohjoispuolisten peltoaukeiden yhteydessä, pienen metsäsaarekkeen takana, Järvenojan eteläpuolella. W - E -suuntainen vesiuoma tekee mutkan etelään juuri peltoalueen kohdalla. Järvenojan toisella puolella, n. 200 m lounaaseen sijaitsee jo ennestään tunnettu Ojalan kivikautinen asuinpaikka. Paikalla on loivasti luoteeseen viettävä rinne. Muuten savisen pellon ylärinteellä on havaittavissa hiekkansekaisen terassin reuna n. 37,50 m:n korkeuskäyrän tuntumassa.

Kohteen kuvaus: Tarkastin kohteen 31.5.1999 yliopiston harjoittelijan Kati Salon kanssa. Paikan valinta liittyy Järvenojan ja Takusenojan kivikautisen asuinpaikkasysteemin tarkastamiseen. Sen sijainti Järvenojan mutkassa, Ojalan asuinpaikkaa vastapäätä antoi aiheen olettaa, että paikalta saattaisi löytyä jotakin. Muutamia kvartsi-iskoksia saatiinkin talteen pellon ylärinteeltä, loivasti

länsiluoteeseen viettävältä pellolta. Löydöt tulivat suhtellisen suppealta alalta paikalla havaittavissa olevan hiekansekaisen terassin päältä 40 m:n korkeuskäyrän tuntumasta ja hieman sen alapuolelta.

Luokitusehdotus: Luokka 2. Kohteen arvon selvittäminen edellyttää tarkempia tutkimuksia.

8. **Myrskylä Järvenoja SE 504 01 0008**
 Peruskarttaote 3022 05 MYRSKYLÄ, 1:20 000
 x = 6728 92, y = 3435 42, z = 39

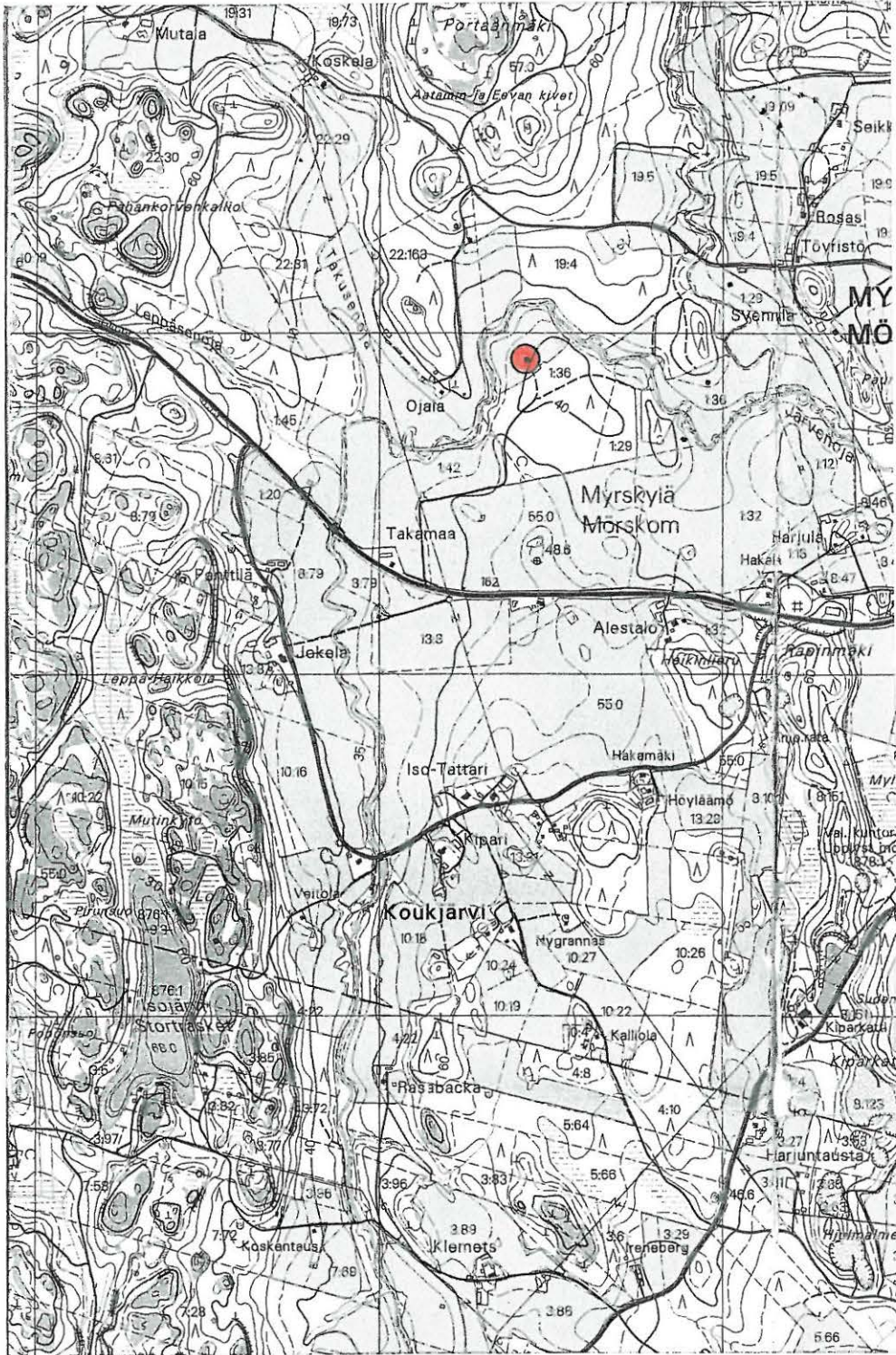

Kohde merkitty kartalle punaisella.

(Maastokartta 3022 05 MYRSKYLÄ, mk 1:20 000. Painopaikka: Karttakeskus Oy, Helsinki 1998)

9. Myrskylä Järvenoja N 504 01 0009

PERUSTIEDOT

<i>Muinaisjäännöstyyppi:</i>	asuinpaikat
<i>Tyyppin tarkenne:</i>	asuinpaikat
<i>Ajoitus:</i>	kivikautinen
<i>Rauhoitusluokka:</i>	2
<i>Lukumäärä:</i>	1
<i>Peruskartta:</i>	3022 05 MYRSKYLÄ
<i>Merkitty peruskartalle:</i>	ei merkintää 1998
<i>Koordinaatit:</i>	x = 6728 86, y = 3435 95, z = 38
<i>Koordinaattiselite:</i>	keskikoordinaatti
<i>Maastomerkintä:</i>	ei merkintää
<i>Pinta-ala:</i>	n. 20 x 30 m
<i>Etäisyystieto:</i>	Myrskylän kirkosta n. 1,4 km länsilounaaseen

OMISTAJATIEDOT

<i>Alue tai rekisterikylä:</i>	Kirkonkylä
<i>Tila:</i>	504-405-0001-0036 <i>Suennilä</i>
<i>Omistaja:</i>	Lindqvist, Mika Olavi
<i>Osoite:</i>	Paavolantie 46, 07600 Myrskylä
<i>Lisätietoja:</i>	

ARKISTOTIEDOT

-

INVENTOINTI 1999

<i>Aika:</i>	Satu Koivisto	31.5.1999
<i>Löydöt:</i>	KM 31862:1-2, hiotun kivilajiesineen katkelma ja kvartsi-iskoksia	
<i>Karttaotteet:</i>	PK 3022 05 MYRSKYLÄ, 1:20 000, Helsinki 1998	
<i>Negatiivit:</i>		
<i>Diat:</i>		

LYHYT KOHDEKUVAUS

Myrskylän kirkolta itään, Paavolaan johtavan maantien eteläpuolella. Kivikautisia asuinpaikkalöytöjä Järvenojan pohjoispuolella sijaitsevan pellon loivasti etelään viettävällä rinteellä.

TUTKIMUSKERTOMUS

Sijainti- ja maasto: Kohde sijaitsee Kirkonkylän itäpuolella, Pakaanojan ja Järvenojan risteyskohdassa. Kohteen etelä- ja pohjoispuolelta tunnetaan kivikautisia asuinpaikkoja. Paikalla sijaitsee loivasti etelään, kohti Järvenojan rantaa viettävä rinne. Pellon ylärinteellä on havaittavissa muinainen rantaterassi. Sen reunan taitekohta osuu n. 37,50 m:n korkeuskäyrän tuntumaan. Terassin maalajina on hiekkansekainen peltomulta, sen alapuolella multava savi.

Kohteen kuvaus: Tarkastin peltoalueen 31.5.1999 yliopiston harjoittelijan Kati Salon kanssa. Kohteen valinta liittyi inventoinnissa havaitun kivikautisen asuinpaikkasysteemin selvittämiseen. Paikalta löytyi hiotun liuske-esineen katkelma. Kappaleen muodon perusteella kyseessä on ilmeisesti lehdenmuotoisen liuskekärjen katkelma. Lisäksi talteen otettiin kvartsi-iskos ja -ydin. Löydöt tulivat suhteellisen suppealta alueelta, terassin päältä hiekkanekaisesta mullasta. Paikalta on suora nä-

köyhteys Järvenojan toisella puolella sijaitsevalle kivekautiselle asuinpaikalle (Järvenoja S). Peltoalueen kapea luoteisnurkka oli toukokuussa kesannolla, joten sitä ei kyetty tarkastamaan. Järvenojan pohjoispuolinen vyöhyke aina Ojalan asuinpaikalle saakka oli tästä eteenpäin kesannolla tai metsäsaarekkeiden peitossa. On mahdollista, että tällä välillä sijaitsee uusia kivekautisia kohteita. Alueen korkeus ja loivat etelään antavat rinteet vaikuttavat ainakin karttatarkastelun perusteella otollisilta.

Luokitusehdotus: Luokka 2. Kohteen arvon selvittäminen edellyttää tarkempia tutkimuksia.

9. **Myrskylä Järvenoja N 504 01 0009**
 Peruskarttaote 3022 05 MYRSKYLÄ, 1:20 000
 x = 6728 86, y = 3435 95, z = 38

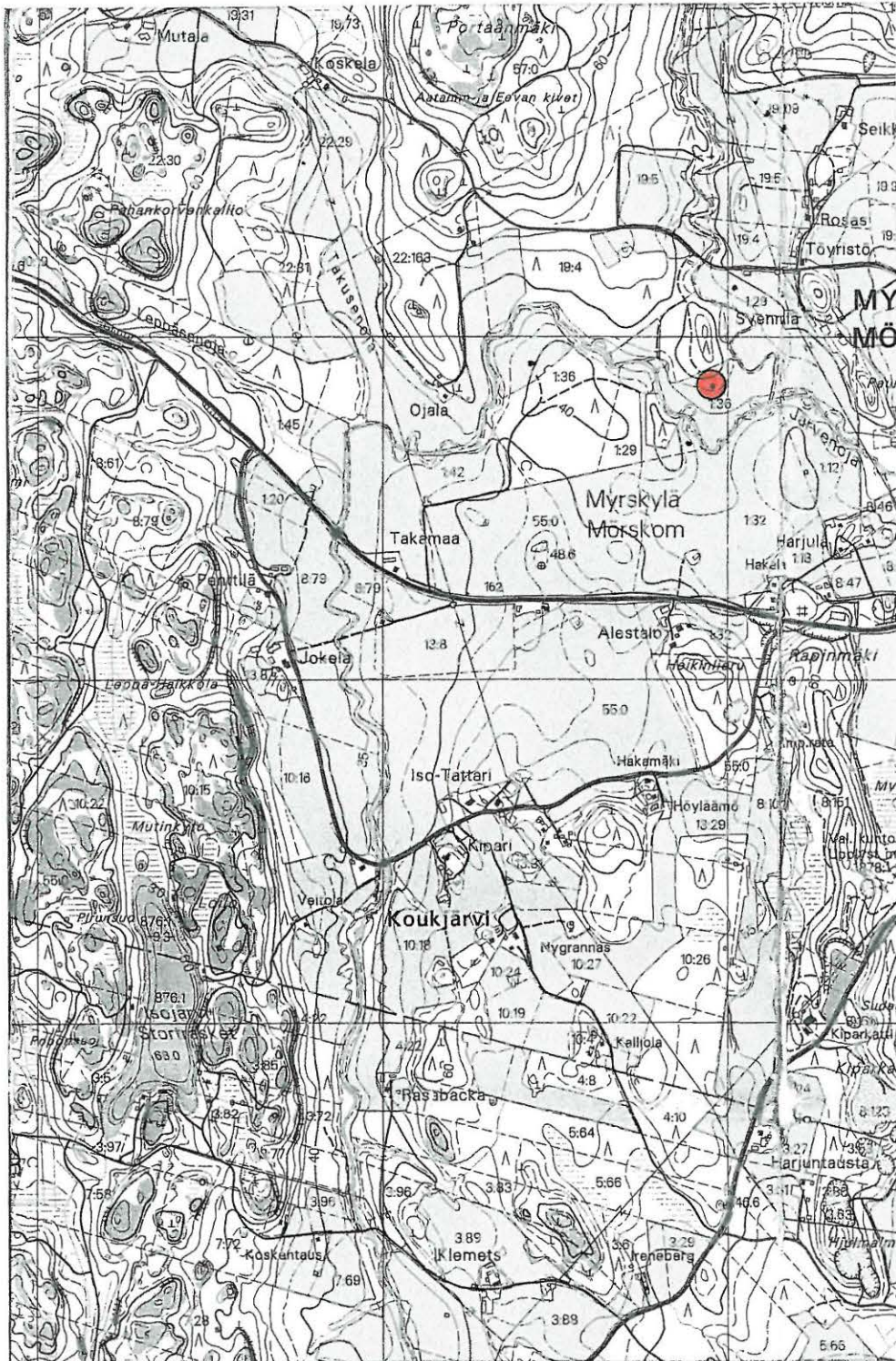

Kohde merkitty kartalle punaisella.

(Maastokartta 3022 05 MYRSKYLÄ, mk 1:20 000. Painopaikka: Karttakeskus Oy, Helsinki 1998)

10. Myrskylä Svennilä 504 01 0010

PERUSTIEDOT

<i>Muinaisjäännöstyyppi:</i>	asuinpaikat
<i>Tyypin tarkenne:</i>	asuinpaikat
<i>Ajoitus:</i>	kivikautinen
<i>Rauhoitusluokka:</i>	2
<i>Lukumäärä:</i>	1
<i>Peruskartta:</i>	3022 05 MYRSKYLÄ
<i>Merkitty peruskartalle:</i>	ei merkintää 1998
<i>Koordinaatit:</i>	x = 6729 14, y = 3436 02, z = 38
<i>Koordinaattiselite:</i>	keskikoordinaatti
<i>Maastomerkintä:</i>	ei merkintää
<i>Pinta-ala:</i>	n. 10 x 20 m
<i>Etäisyystieto:</i>	Myrskylän kirkosta n. 1,4 km länteen

OMISTAJATIEDOT

<i>Alue tai rekisterikylä:</i>	Kirkonkylä
<i>Tila:</i>	504-405-0001-0029
<i>Omistaja:</i>	Lindqvist, Aarre Adolf
<i>Osoite:</i>	Kumismäentie 31, 07600 Myrskylä
<i>Lisätietoja:</i>	Ilmoitettu henkilökohtaisella käynnillä 31.5.1999

ARKISTOTIEDOT

-

INVENTOINTI 1999

<i>Aika:</i>	Satu Koivisto	31.5.1999
<i>Löydöt:</i>	KM 31863, hiotun kivilajiesineen katkelma ja kvartsi-iskoksia	
<i>Karttaotteet:</i>	PK 3022 05 MYRSKYLÄ, 1:20 000, Helsinki 1998	
<i>Negatiivit:</i>		
<i>Diat:</i>		

LYHYT KOHDEKUVAUS

Myrskylän kirkolta itään, Paavolaan johtavan maantien eteläpuolella. Kivikautisia asuinpaikkalöytöjä Järvenojaan yhtyvän Pakaanojan itärannalta, loivasti lounaaseen viettävältä pellolta.

TUTKIMUSKERTOMUS

Sijainti- ja maasto: Kohde sijaitsee Kirkonkylän tuntumassa, Paavolaan johtavan maantien eteläpuolella. Paikalla sijaitsevan Svennilän tilan pellot levittäytyvät Pakaanojan ja Järvenojan risteyskohtaan, loivasti lounaaseen viettävälle rinteelle. Paikalla on havaittavissa muinainen rantaterassi n. 40 m:n korkeuskäyrän tuntumassa. Pellon maalajia voisi kuvaila lähinnä multavaksi saveksi.

Kohteen kuvaus: Tarkastin paikan 31.5.1999 yliopiston harjoittelijan Kati Salon kanssa. Kohteen valinta liittyi inventoinnissa havaitun kivikautisen asuinpaikkasysteemin selvittämiseen. Koko Paavolantien ja Järvenojan välinen peltoalue tarkastettiin. Kivikautiseen asuinpaikkaan viittaavia löytöjä, hiomalaa'an katkelma ja kvartsi-iskos jossa käyttäjälkiä, saatiin talteen Paavolantien läheisyydestä, n. 50 m suuresta ladosta lounaaseen. Löydöt tulivat kuitenkin selvästi 40 m:n korkeuskäyrän

alapuolelta, terassin alarinteeltä. Pellolla ei havaittu muuta erikoista. Pakaanojan länsipuolelta löytyi myös uusi asuinpaikka (Myrskylä Järvenoja N).

Luokitusehdotus: Luokka 2. Kohteen arvon selvittäminen edellyttää tarkempia tutkimuksia.

10.

Myrskylä Svennialä 504 01 0010
Peruskarttaote 3022 05 MYRSKYLÄ, 1:20 000
x = 6729 14, y = 3436 02, z = 38

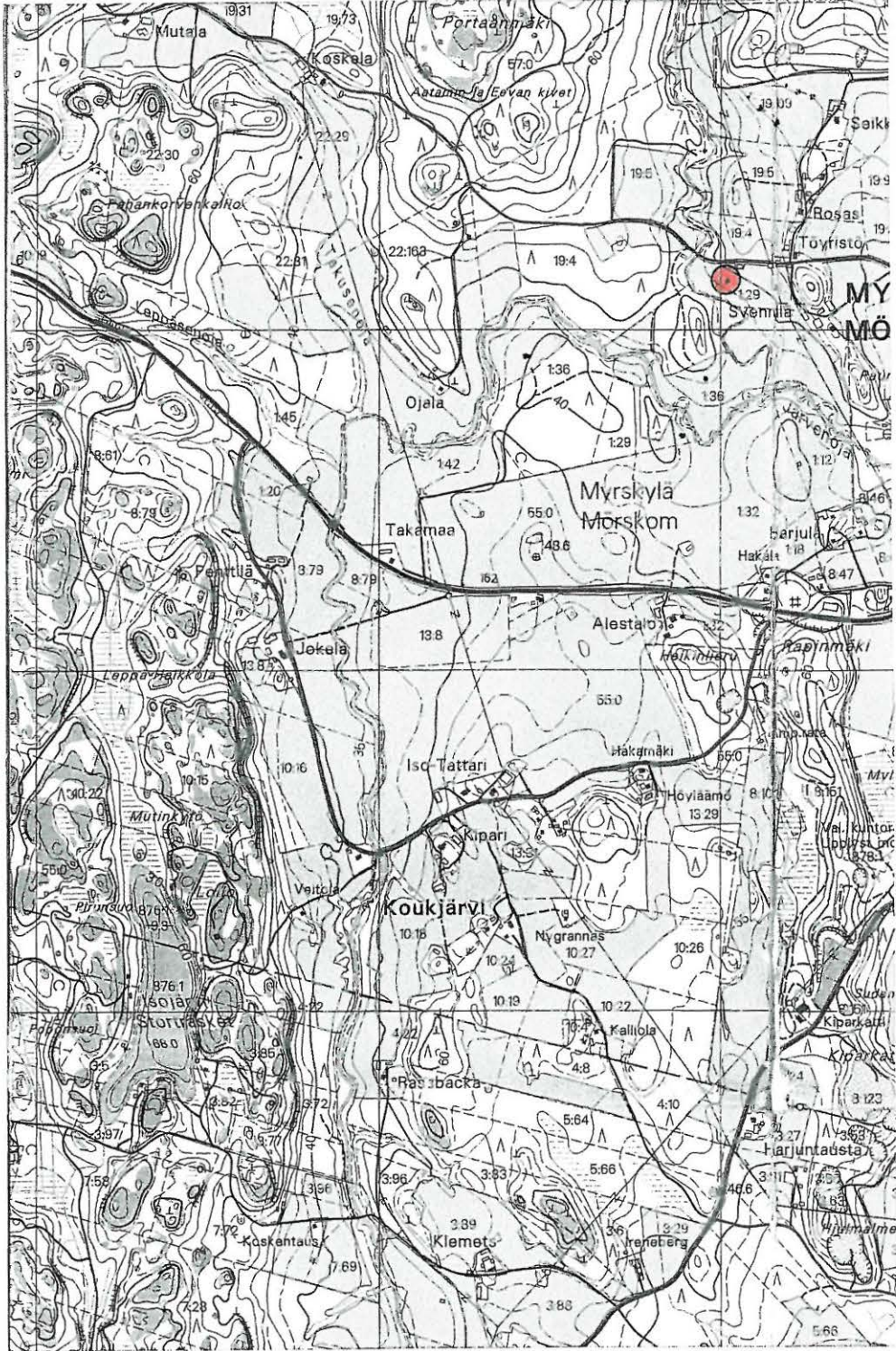

Kohde merkitty kartalle punaisella.

(Maastokartta 3022 05 MYRSKYLÄ, mk 1:20 000. Painopaikka: Karttakeskus Oy, Helsinki 1998)

11. Myrskylä Seikkala 504 01 0011

PERUSTIEDOT

Muinaisjännöstyyppi: asuinpaikat
Tyyppin tarkenne: asuinpaikat
Ajoitus: kivikautinen
Rauhoitusluokka: 2
Lukumäärä: 1
Peruskartta: 3022 05 MYRSKYLÄ
Merkitty peruskartalle: ei merkintää 1998
Koordinaatit: x = 6729 60 - 72, y = 3436 08 - 28, z = 50 - 55
Koordinaattiselite: äärikoordinaatit
Maastomerkintä: ei merkintää
Pinta-ala: n. 120 x 200 m
Etäisyystieto: Myrskylän kirkosta n. 1,3 km länsiluoteeseen

OMISTAJATIEDOT

Alue tai rekisterikylä: Kirkonkylä
Tila: 504-405-0019-0109
Omistaja: Hultman, Antti Armas (kuollut 16.12.1999)
Osoite:
Lisätietoja:

ARKISTOTIEDOT

-

INVENTOINTI 1999

Aika: Satu Koivisto 31.5.1999
Löydöt: KM 31864:1-3, kvartsiesine ja -iskoksia
Karttaotteet: PK 3022 05 MYRSKYLÄ, 1:20 000, Helsinki 1998
Negatiivit: f. 114496 - 114499
Diat: d. 42479 - 42481

LYHYT KOHDEKUVAUS

Myrskylän kirkosta länsiluoteeseen, Paavolaan johtavan maantien pohjoispuolella. Lounaaseen viettävällä peltorinteellä Pakaanojan itärannalla kaksi muinaista rantaterassia, joilta kivikautisia asuinpaikkalöytöjä.

TUTKIMUSKERTOMUS

Sijainti- ja maasto: Kohde sijaitsee Kirkonkylän luoteisosassa, edellisesti Svenilän asuinpaikasta n. 500 m pohjoiskoilliseen. Paikalla on loivasti lounaaseen laskeva peltoaukea, jonka yläosa on maalajiltaan hienoa hietaa. Hietaisella rinteellä on havaittavissa kaksi muinaista rantaterassimuodostumaa. Pellon yläpuolella pohjoisessa kohoaa hiekkainen Kentänmäki, jonka etelä- ja itäreunassa on muutamia hiekkauoppia. Järvenojaan laskeva Pakaanojan uoma on muovannut peltomaisemaa. Jyrkät ranta-alueet ovat nykyään niittynä peltojen alareunassa. Hietaisessa rinteessä sijaitsevien muinaisten rantaterassien korkeus on n. 50 ja 55 m mpy, eli kohde sijaitsee kymmenisen metriä korkeammalla kuin muut Myrskylän tunnetut kivikautiset asuinpaikat.

Kohteen kuvaus: Tarkastin paikan 31.5.1999 yliopiston harjoittelijan Kati Salon kanssa. Paikan valinta liittyi inventoinnissa havaitun kivikautisen asuinpaikkasysteemin selvittämiseen. Seikkalan pellon hietainen ylärinne erottui läheiselle Svennilän asuinpaikalle saakka. Aurinkoinen rinne ja muinaiset rantaterassit vaikuttivat todella lupaavilta kivikautisten löytöjen tekemiselle.

Hietaisella rinteellä havaittiin todella runsaasti kvartsi-iskoksia. Alempi, n. 50 m mpy sijaitseva terassi on ylempää, n. 55 m mpy rantaterassia runsaslöytöisempi. Löytöalue on suhteellisen laaja, yhteensä n. 120 x 200 m. Viljelytoiminta on liikutellut löytöjä, mutta kyseessä lienee kaksi erillistä asutusvaihetta. Hienossa hietarinteessä havaittiin myös palaneita kiviä. Ne ovat levinneet lähes koko löytöalueelle viljelyn vaikutuksesta.

Seikkalan pellon pohjoispuolella sijaitseva kapea peltoalue Pakaanojan rannassa oli toukokuussa kesannolla. Näiden välillä sijaitsevan Kentänmäen etelä- ja itäreunan hiekkauopissa ei havaittu mitään erikoista. Tästä lähes 2 km pohjoiseen jatkuva moreenimuodostuma Kentänmäki ja sen länsipuolella sijaitseva kallionen Supinmäki muodostavat yhdessä jyrkkärinteisen kurun, jonka notkossa Pakaanoja kiemurtelee. Alue tarkastettiin 1.6. ja paikalta ei löynyt mitään erikoista

Luokitusehdotus: Luokka 2. Kohteen arvon selvittäminen edellyttää tarkempia tutkimuksia.

11. **Myrskylä Seikkala 504 01 0011**
 Peruskarttaote 3022 05 MYRSKYLÄ, 1:20 000
 x = 6729 60 - 72, y = 3436 08 - 28, z = 50 - 55

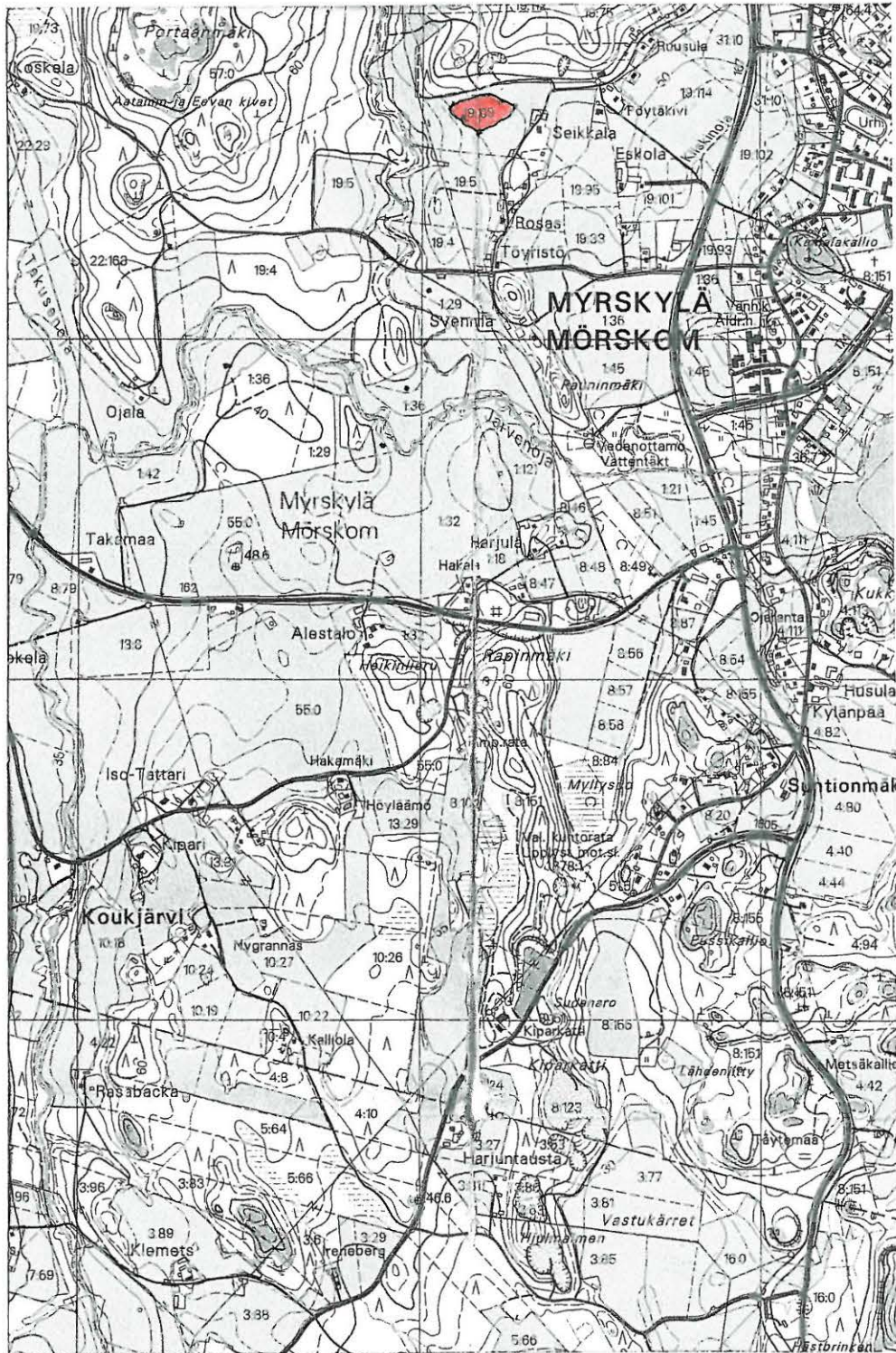

Kohde merkitty kartalle punaisella.

(Maastokartta 3022 05 MYRSKYLÄ, mk 1:20 000. Painopaikka: Karttakeskus Oy, Helsinki 1998)

12. Myrskylä Pussila 504 01 0012

PERUSTIEDOT

Muinaisjäännöstyyppi: kulttipaikat
Tyypin tarkenne: lähteet
Ajoitus: rautakautinen ja/tai keskiaikainen
Rauhoitusluokka: 2/3
Lukumäärä: 1
Peruskartta: 3022 05 MYRSKYLÄ
Merkitty peruskartalle: ei merkintää 1998
Koordinaatit: x = 6729 96, y = 3437 58, z = n. 62
Koordinaattiselite: keskikoordinaatti
Maastomerkintä: ei merkintää
Pinta-ala:
Etäisyystieto: Myrskylän kirkosta n. 950 m pohjoiskoilliseen

OMISTAJATIEDOT

Alue tai rekisterikylä: Kirkonkylä
Tila 1: 504-405-0018-0041
Omistaja 1: Helske, Seppo Antero
Osoite 1: Pussilantie 7, 07600 Myrskylä
Lisätietoja 1:
Tila 2: 504-405-0018-0007 *Raunisto*
Omistaja 2: *Neeri Korte*
Osoite 2: *Voanienkatu 15 A12*
Lisätietoja 2: *SIHOLAHTI*

ARKISTOTIEDOT

-

INVENTOINTI 1999

Aika: Satu Koivisto 12.10.1999
Löydöt:
Karttaotteet: PK 3022 05 MYRSKYLÄ, 1:20 000, Helsinki 1998
Negatiivit: f. 114500
Diat: d.42482

LYHYT KOHDEKUVAUS

Myrskylän keskustan pohjoisosassa, Palostenmäen itälaidalla. Pussilan talosta luoteeseen, Palostenmäen rinteellä vanhojen kiviaitojen ympäröimänä vanha lähde, johon liittyy perimätietoa jo tухoutuneesta uhrikivestä. Paikalla nykyään kunnan pumppuamo.

TUTKIMUSKERTOMUS

Sijainti- ja maasto: Kohde sijaitsee Myrskylän keskustassa, Palostenmäen asuma-alueella. Mäen huippu kohoaa n. 75 m:n korkeuteen mpy ja se jatkuu pohjoisessa laajaan avokalliohuippuiseen Marjumäkeen. Suuri osa Myrskylän taajama-asutuksesta levittäytyy Palostenmäen alueelle. Mäen itärinteellä, Pussilan talosta luoteeseen sijaitsee vanhaa lehtometsää. Paikalla on vanhoja hirsirakenteisia torppia ja kiviaitojen jäännöksiä. Kivikkoisessa rinteessä kasvaa vaahteraa, tammea ja haapaa.

N. 60 m:n korkeuskäyrän yläpuolella sijaitsee pieni pumppurakennus. Se on rakennettu paikalle 1960-luvulla vanhainkodin vedenottamoksi luonnonlähteen päälle.

Kohteen kuvaus: Tarkastin paikan 12.10.1999 Paula Rantasalmen kanssa. Rantasalmi soitti ja ilmoitti lähteestä heinäkuussa 1999. Informantin mukaan paikalla on sijainnut hiekkapohjainen lähde, josta pulppusi kirkasta, hyvin emäksistä vettä kuivinakin kesinä ison kiven alta. Hänen lapsuudenkotinsa sijaitsi lähteen läheisyydessä. Vuolaasta lähteestä haettiin vettä kauempaakin Kirkonkylältä. Vesi oli Rantasalmen mukaan niin emäksistä, että räsymattojen kirkaat raidat valkaistuivat muutaman pesukerran jälkeen. Kylän lapset leikivät usein lähteen läheisyydessä. Sen vierellä oli sijainnut n. 30 - 40 cm korkea, metrin leveä tasainen kivi, jonka pintaan oli kaiverrettu kuppeja ja tasasakarainen ristikuvio. Paula Rantasalmen puoliso Eino Rantasalmi muisti tarkkaan, että alue oli myyty kunnalle 1950-luvulla. Emäksinen vesi oli kuitenkin nopeasti syövyttänyt kunnanviraston vanhat kupariputket käyttökelvottomiksi. 1960-luvulla paikalle oli kaivettu kaivo ja pumppukuoppa ja mahdollinen uhrikivi oli räjäytetty pois uuden pumppuamon tieltä.

Lokakuussa 1999 paikalla oli uusi pumppurakennus, joka peitti lähteen. Tarkastin lähialueen kivet uhrikiven kappaleiden toivossa, mutta sellaista ei löytynyt. Itse rinne muodosti vanhan kulttuurimaiseman kiviaitoineen ja pikkuisine torppineen. Lähde itsessään ei herättänyt mielenkiintoani, mutta tarina siihen liittyneestä uhrikivistä kuulosti kiinnostavalta. Todennäköisesti kyseessä on uhrilähde ja siihen liittyvä uhrikivi. Kiven pinnassa olevat kupit ja risti liittäisivät sen lähinnä varhaiskeskiaikaan. Paula Rantasalmi tähdensi seikkaa, että risti oli todellakin tasasakarainen eikä moderninkaltainen luterilainen risti. Tämä oli ihmetyttänyt häntä jo pikkutyttönä.

Tyyne Salminen on tutkinut teoksessaan ”Myrskylän pitäjän vaiheita Ruotsin vallan aikana” seudun nimistöhistoriaa. Hän mainitsee myös Pussila-nimen ja ihmettelee sen alkuperää. Pussilanmäki oli kuuluisa erinomaisesta lähteestään. ”Pussi”-sanon katsotaan tarkoittaneen jonkinlaista lippia tai juoma-astiaa, jonka avulla on voitu juoda lähteestä. Nimi on mainittu jo hyvin varhaisissa lähteissä. (Salminen 1936:14.)

Kohde on siis nykyään pahoin tuhoutunut, mutta vanhasta rinteestä voisi löytyä jotain alueen historiaan liittyvää. Paikka oli lokakuussa puista varisseiden lehtien peitossa, joten matalampien kiviaitojenkin havainnointi oli vaikeaa. Jos paikalla vielä sattuisi olemaan räjäytetyn uhrikiven osia, ne olisi helpoimmin havaittavissa varhain keväällä, ennen kasvukauden alkua. Kivikkoisesta rinteestä voisi löytyä mahdollisia muitakin kivrakenteita vanhojen kiviaitojen lisäksi.

Luokitusehdotus: Luokka 3/2. Lähes kokonaan tuhoutunut muinaisjäänös. Alueelta voi kuitenkin vielä löytyä siihen liittyviä osia tai rakenteita. Kohteen arvon selvittäminen edellyttää tarkempia tutkimuksia.

Suulliset tiedonannot: Paula ja Eino Rantasalmi 12.10.1999
os. Suntianmäki 52
07600 Myrskylä

Kirjallisuus: Salminen, Tyyne 1936. *Myrskylän pitäjän vaiheita Ruotsin vallan aikana*. Helsinki.

12. **Myrskylä Pussila 504 01 0012**
 Peruskarttaote 3022 05 MYRSKYLÄ, 1:20 000
 x = 6729 96, y = 3437 58, z = n. 62



Kohde merkitty kartalle punaisella.

(Maastokartta 3022 05 MYRSKYLÄ, mk 1:20 000. Painopaikka: Karttakeskus Oy, Helsinki 1998)

13. Myrskylä Malminharju 504 01 0013

PERUSTIEDOT

Muinaisjännöstyyppi: työpaikat
Tyypin tarkenne: pyyntikuopat
Ajoitus: ajoittamaton
Rauhoitusluokka: 2
Lukumäärä: 4
Peruskartta: 3022 02 PUKKILA
Merkitty peruskartalle: ei merkintää 1999
Koordinaatit: x = 6722 60, y = 3428 58, z = n. 73
Koordinaattiselite: keskikoordinaatti
Maastomerkintä: ei merkintää
Pinta-ala: n. 60 x 100 m
Etäisyystieto: Myrskylän kirkosta n. 11 km lounaaseen

OMISTAJATIEDOT

Alue tai rekisterikylä: Kankkila
Tila: 504-404-0003-0031 *Ba.120*
Omistaja: Boije af Gennäs, Hans Henrik
Osoite: Vakkusantie 62, 07690 Kankkila
Lisätietoja: Kohde sijoittuu osittain tilan eteläpuolella sijaitsevan sorakuopan puolella (504-404-0878-0002). Alue on kuitenkin yhteisomistuksessa, joten maanomistajien selvittäminen on hankalaa.

ARKISTOTIEDOT

-

INVENTOINTI 1999

Aika: Satu Koivisto 14.10.1999
Löydöt:
Karttaotteet: PK 3022 02 PUKKILA, 1:20 000, Helsinki 1999
Negatiivit: f. 114501
Diat:

LYHYT KOHDEKUVAUS

Myrskylän kunnan länsinurkassa, Kankkilasta Pukkilaan johtavan maantien pohjoispuolella. Kuu-sikkoisella rinteellä pienehkö hiekkakuoppa ja sen yläreunalla neljä pyyntikuoppaa.

TUTKIMUSKERTOMUS

Sijainti- ja maasto: Kohde sijaitsee Kankkilan kylän länsireunassa, lähellä Pukkilan kunnan rajaa. Alueella sijaitsee hiekkainen harjualue, joka jatkuu Askolan ja Pukkilan kuntien alueelle. Erityisesti kolmen kunnan rajalla sijaitsee valtavat hiekanottoalueet. Muuten alue on melko harvaanasuttua korpea, jonka läpi kulkee Pukkilan maantie ja muutamia metsäautoteitä umpimetsään ja alueen hiekkakuopille.

Kohteen kuvaus: Tarkastin paikan 14.10.1999. Valitsin alueen karttatarkastelun perusteella sen hiekkaisen maaperän ja kolmen kunnan rajalla sijaitsevan kivikirveen löytöpaikan perusteella (kts.

löytöpaikat). Laajan Malminharjun korpialueen eteläreunalla, Pukkilantien pohjoispuolella sijaitsee pieni hiekkakuoppa. Hiekkakuopan itäpuolelta lähtee metsäautotie syvälle metsään kohti Oravakorpea. Hiekkakuopan aluetta on käytetty jäljistä päätellen viime aikoina offroad-ratana. Hiekkakuopan luoteispuolella sijaitsevan loivan kuusikkorinteen reunalla havaittiin pyyntikuopalta vaikuttava rakenne. N. 50 cm syvä, loivareunainen kuopanne on halkaisijaltaan n. 1,7 m ja muodoltaan symmetrisen pyöreä. Kuopan reunat ovat pyöristyneet eikä niissä ole havaittavissa sortumia. Ensimmäisestä n. 33 m etelään löytyi toinen samanlainen kuopanne. Tästä n. 16 m etelälounaaseen löytyi vielä kaksi pyyntikuoppaa. Yhteensä neljä matalaa kuopannetta ovat keskimäärin samankokoisia ja -syvyisiä. Yhden kuopista pohjalla kasvaa vanha kuusi. Rakenteet eivät ole aivan tuoreita. Samoin niiden reunojen pyöristynyt muoto tukevat tätä ajatusta. Kyseessä lienee pyyntikuoppakohde. Malminharjun hiekkakuopalta n. 500 m etelään, Pukkilantien eteläpuolella, Askolan kunnan rajalla sijaitsee Huhdinoja. Soistunut pohjoisranta ulottuu 55 m:n korkeuskäyrän tuntumaan. Paikka on sijainnut ainakin esihistoriallisena aikana huomattavasti vuolaammin kulkeneen Huhdinojan pohjoisrannalla. Tämän perusteella kohdetta ei kuitenkaan kyetä ajoittamaan.

Hiekkakuopan lounaisreunalta löytyi suurikokoinen kvartsiydin. Löytöä ei sen suuren koon takia otettu talteen. Kuopan profiilissa oli havaittavissa ohut, punaiseksi palanut hiekkakerros. Mitään muita löytöjä ei hiekkakuopasta etsinnöistä huolimatta saatu talteen. Kvartsiytimen, palomaakeroksen ja pyyntikuoppien välinen yhteys on epävarmaa.

Luokitusehdotus: Luokka 2. Kohteen arvon selvittäminen edellyttää tarkempia tutkimuksia.

13.

Myrskylä Malminharju 504 01 0013

Peruskarttaote 3022 02 PUKKILA, 1:20 000

x = 6722 60, y = 3428 58, z = n. 73



Kohde merkitty kartalle punaisella.

(Maastokartta 3022 02 PUKKILA, mk 1:20 000. Painopaikka: Karttakeskus Oy, Helsinki 1999)

4.2. Myrskylän irtolöytökohteet

04-KOhteet

1. Myrskylä Hallila ~~504-04-0001~~

PERUSTIEDOT

Muinaisjäännöstyyppi: löytöpaikat
Tyypin tarkenne: irtolöytöpaikat
Ajoitus: kivikautinen
Rauhoitusluokka:
Lukumäärä:
Peruskartta: 3022 05 MYRSKYLÄ
Koordinaatit:
Koordinaattiselite:
Etäisyystieto:

OMISTAJATIEDOT

Alue tai rekisterikylä: Hallila
Tila:
Omistaja:
Osoite:
Lisätietoja:

ARKISTOTIEDOT

<i>Löydöt:</i>	KM 2218:7	poikkikirves	1859
	KM 2218:22	tasataltta	1859
	KM 2218:27	tasataltta	1859
	KM 7624	reikäkivi	-
	Loviisan museo n:o 598	tasataltta	-
	Loviisan museo n:o 621	kivikirves (väärennös?)	-

LYHYT KOHDEKUVAUS

Kiviesineet (KM 2218:7, 22 ja 27) saatu 7.8.1859 Skomarbölen (Hallilan) kylästä.

Reikäkiven (KM 7624) löytänyt G.V. Weman Myrskylän Skomarbölestä (Hallilasta). Toimittanut tohtori Ferd. Iverus Loviisan museosta.

Tasataltta ja kivikirves (Loviisan museo n:ot 598 ja 621) löytyneet Skomarbölestä (Hallilasta) pelolta järven rannasta. Toimittanut ilm. Jaakko Bränny Artjärveltä.

INVENTOINTI 1999

Aika: Löytöpaikkaa ei kyetty paikantamaan inventoinnin 1999 yhteydessä.
Karttaotteet:
Negatiivit:
Diat:

2. Myrskylä Nybondas ~~504-04-0002~~

PERUSTIEDOT

Muinaisjäännöstyyppi: löytöpaikat
Tyyppin tarkenne: irtolöytöpaikat
Ajoitus: kivikautinen
Rauhoitusluokka:
Lukumäärä:
Peruskartta: 3022 05 MYRSKYLÄ
Koordinaatit: mahd. x = 6723, y = 3437
Koordinaattiselite: peruskarttaruudun tarkkuus
Etäisyystieto: Myrskylän kirkosta n. 5,2 km etelään

OMISTAJATIEDOT

Alue tai rekisterikylä: Hallila
Tila: mahd. 9:38 (kiinteistötunnus peruskartasta 1998)
Omistaja:
Osoite:
Lisätietoja:

ARKISTOTIEDOT

Löydöt: KM 2218:11 kiviesineen teelmä? 1860

LYHYT KOHDEKUVAUS

”Iso latuskainen kivi, jonka syrjiä on mykeviksi kaaputettu”. Löytänyt talollinen Abraham Johanson Nybondas Skomarbölen (Hallilan) kylästä. Lähettänyt Kansallismuseon kokoelmiin kirkkoherra J. Granholm 17.10.1860.

INVENTOINTI 1999

Aika: Löytöpaikkaa ei kyetty tarkemmin paikantamaan inventoinnin 1999 yhteydessä.
Karttaotteet:
Negatiivit:
Diat:

3. Myrskylä Kirkonkylä ~~504-04-0003~~

PERUSTIEDOT

Muinaisjäännöstyyppi: löytöpaikat
Tyyppin tarkenne: irtolöytöpaikat
Ajoitus: kivikautinen
Rauhoitusluokka:
Lukumäärä:
Peruskartta:
Koordinaatit:
Koordinaattiselite:
Etäisyystieto:

OMISTAJATIEDOT

Alue tai rekisterikylä: Kirkonkylä
Tila:
Omistaja:
Osoite:
Lisätietoja:

ARKISTOTIEDOT

Löydöt: KM 2218:16 oikokirves 1864

LYHYT KOHDEKUVAUS

Saatu 13.1.1864 talollinen Kaarle Kaarlenpoika Husulalta Myrskylän Kirkonkylästä.

INVENTOINTI 1999

Aika: Löytöpaikkaa ei kyetty paikantamaan inventoinnin 1999 yhteydessä.
Karttaotteet:
Negatiivit:
Diat:

4. Myrskylä Pakila ~~504-04-0004~~

PERUSTIEDOT

Muinaisjäännöstyyppi: löytöpaikat
Tyypin tarkenne: irtolöytöpaikat
Ajoitus: kivikautinen
Rauhoitusluokka:
Lukumäärä:
Peruskartta: 3022 05 MYRSKYLÄ
Koordinaatit:
Koordinaattiselite:
Etäisyystieto: Myrskylän kirkosta n. 8 km etelälounaaseen

OMISTAJATIEDOT

Alue tai rekisterikylä: Pakila
Tila:
Omistaja:
Osoite:
Lisätietoja:

ARKISTOTIEDOT

Löydöt: KM 2346:96 kourutaltan katkelma 1889

LYHYT KOHDEKUVAUS

Löytynyt Backbölen (Pakilan) kylästä Myrskylästä. Pormestari A. Juseliuksen lahjoitus yliopistolle 1889.

INVENTOINTI 1999

Aika: Löytöpaikkaa ei kyetty paikantamaan inventoinnin 1999 yhteydessä.
Karttaotteet:
Negatiivit:
Diat:

5. Myrskylä Kreivilä -504-04-0005

PERUSTIEDOT

Muinaisjäännöstyyppi: löytöpaikat
Tyypin tarkenne: irtolöytöpaikat
Ajoitus: kivikautinen
Rauhoitusluokka:
Lukumäärä:
Peruskartta: 3022 08 MICKELSPILTOM
Koordinaatit:
Koordinaattiselite:
Etäisyystieto: Myrskylän kirkosta n. 8 km kaakkoon

OMISTAJATIEDOT

Alue tai rekisterikylä:
Tila:
Omistaja:
Osoite:
Lisätietoja:

ARKISTOTIEDOT

<i>Löydöt:</i>	KM 3375:4	liuskekärki (verif.)	1897
	KM 3375:5	kiviesineen katkelma (verif.)	1897
	KM 3375:6	tasatalta (verif.)	1897
	KM 19621	kourutalta (verif.)	1969

LYHYT KOHDEKUVAUS

Kiviesineet (KM 3375:4 - 6) löytänyt Wilhelm Enberg Grefnäsistä (Kreivilästä). Ajuri Johan Mattssonin myymät esineet 15.2.1897.

Kourutaltan (KM 19621) tuonut Anja Jokinen Myrskylän Kreivilästä Kansallimuseoon. Löytäjä ei ole toistuvista pyynnöistä huolimatta lähettänyt tarkempia löytötietoja. Diar. 23.4.1975.

INVENTOINTI 1999

Aika: Löytöpaikkaa ei kyetty paikantamaan inventoinnin 1999 yhteydessä.
Karttaotteet:
Negatiivit:
Diat:

6. Myrskylä Envalds 504-04-0006

PERUSTIEDOT

Muinaisjäännöstyyppi: löytöpaikat
Tyypin tarkenne: irtolöytöpaikat
Ajoitus: kivikautinen
Rauhoitusluokka:
Lukumäärä:
Peruskartta: 3022 08 MICKELSPILTOM
Koordinaatit: mahd. x = 6724, y = 3444 - 3445
Koordinaattiselite: peruskarttaruudun tarkkuus
Etäisyystieto: Myrskylän kirkosta n. 9 km kaakkoon

OMISTAJATIEDOT

Alue tai rekisterikylä: Kreivilä
Tila: mahd. 1:37 (kiinteistötunnus peruskartasta 1999)
Omistaja:
Osoite:
Lisätietoja:

ARKISTOTIEDOT

Löydöt: KM 3707 kourutaltan katkelma 1899

LYHYT KOHDEKUVAUS

Löytänyt itsellinen Åkerberg Envallin (Envads?) rustitilan pellosto Grefnäsän (Kreivilän) kylässä. Muinaismuistoyhdistykselle lahjoittanut kansakoulunopettaja Lindholm Tuusulasta (ilm. 19.7.1899; kts. pöytäkirja 28.9.1899).

INVENTOINTI 1999

Aika: Löytöpaikkaa ei kyetty tarkemmin paikantamaan inventoinnin 1999 yhteydessä.
Karttaotteet: PK 3022 08 MICKELSPILTOM, 1:20 000, Helsinki 1999
Negatiivit:
Diat:

6.

Myrskylä Envalds -504 04 0006
 Peruskarttaote 3022 08 MICKELSPILTOM, 1:20 000
 mahd. x = 6724, y = 3444 - 3445

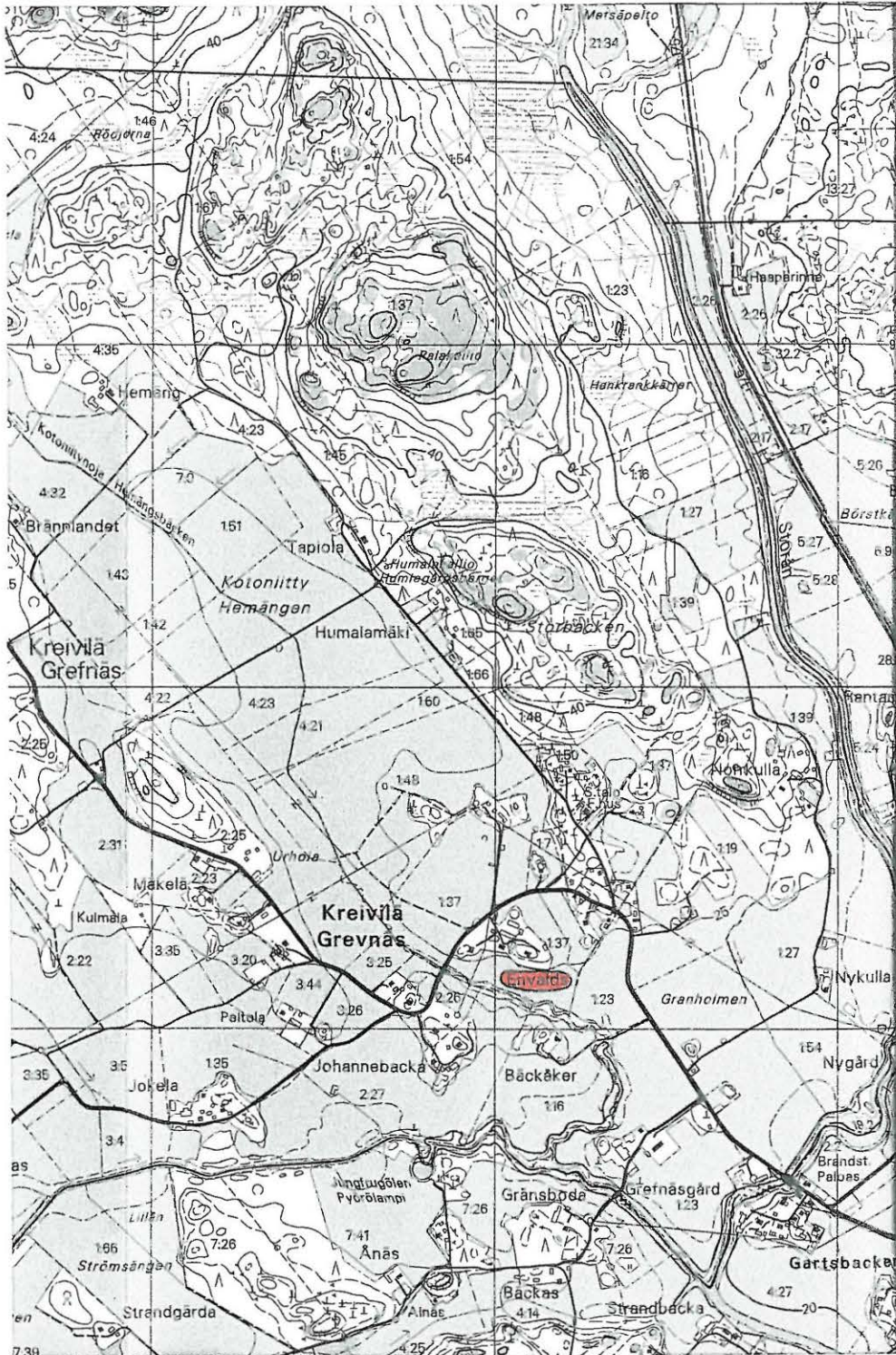

Löytöpaikka merkitty kartalle punaisella.

(Maastokartta 3022 08 MICKELSPILTOM, mk 1:20 000. Painopaikka: Karttakeskus Oy, Helsinki 1999)

7. Myrskylä Klemets -504-04-0007

PERUSTIEDOT

Muinaisjäännöstyyppi: löytöpaikat
Tyypin tarkenne: irtolöytöpaikat
Ajoitus: kivikautinen
Rauhoitusluokka:
Lukumäärä:
Peruskartta: 3022 05 MYRSKYLÄ
Koordinaatit: x = 6724, y = 3437
Koordinaattiselite: peruskarttaruudun tarkkuus
Etäisyystieto: Myrskylän kirkosta n. 4,5 km etelään

OMISTAJATIEDOT

Alue tai rekisterikylä: Hallila
Tila:
Omistaja:
Osoite:
Lisätietoja:

ARKISTOTIEDOT

Löydöt: KM 6175:5 kourutaltan teelmä 1906

LYHYT KOHDEKUVAUS

Löytänyt talonpoika Joh. Grönroos vuonna 1906 Klemetilän (Klemets) tilan puutarhasta Hallilan kylästä. Muinaisesinekokoelma ostettu 11.10.1912 kerääjä Mikael Salmiselta 30 mk:lla.

INVENTOINTI 1999

Aika: Löytöpaikkaa ei kyetty paikantamaan inventoinnin 1999 yhteydessä.
Karttaotteet: PK 3022 05 MYRSKYLÄ, 1:20 000, Helsinki 1999
Negatiivit:
Diat:

7. **Myrskylä Klemets 504 04 0007**
 Peruskarttaote 3022 05 MYRSKYLÄ, 1:20 000
 x = 6724, y = 3437



Löytöpaikka merkitty kartalle punaisella.

(Maastokartta 3022 05 MYRSKYLÄ, mk 1:20 000. Painopaikka: Karttakeskus Oy, Helsinki 1998)

8. Myrskylä Takala 504-04-0008

PERUSTIEDOT

Muinaisjäännöstyyppi: löytöpaikat
Tyypin tarkenne: irtolöytöpaikat
Ajoitus: kivikautinen
Rauhoitusluokka:
Lukumäärä:
Peruskartta: 3022 05 MYRSKYLÄ
Koordinaatit: x = 6723, y = 3430 - 3431
Koordinaattiselite: peruskarttaruudun tarkkuus
Etäisyystieto: Myrskylän kirkosta n. 8,4 km lounaaseen

OMISTAJATIEDOT

Alue tai rekisterikylä: Kankkila
Tila: 2:59 (kiinteistötunnus peruskartasta 1998)
Omistaja:
Osoite:
Lisätietoja:

ARKISTOTIEDOT

Löydöt: KM 11801 kourutaltoa (verif.) 1947

LYHYT KOHDEKUVAUS

Löytänyt koululainen Sakari Aho Kankkilan kylän Takalan talon maalta kuivuneen puron pohjalta, n. 500 m tilan päärakennuksesta etelään, naapuritalon rajalta. Diar. 14.10.1947.

INVENTOINTI 1999

Aika: Löytöpaikkaa ei kyetty tarkemmin paikantamaan inventoinnin 1999 yhteydessä.
Karttaotteet: PK 3022 05 MYRSKYLÄ, 1:20 000, Helsinki 1998
Negatiivit:
Diat:

8. **Myrskylä Takala** **504 04 0008-**
 Peruskarttaote 3022 05 MYRSKYLÄ, 1:20 000
 x = 6723, y = 3430 - 3431

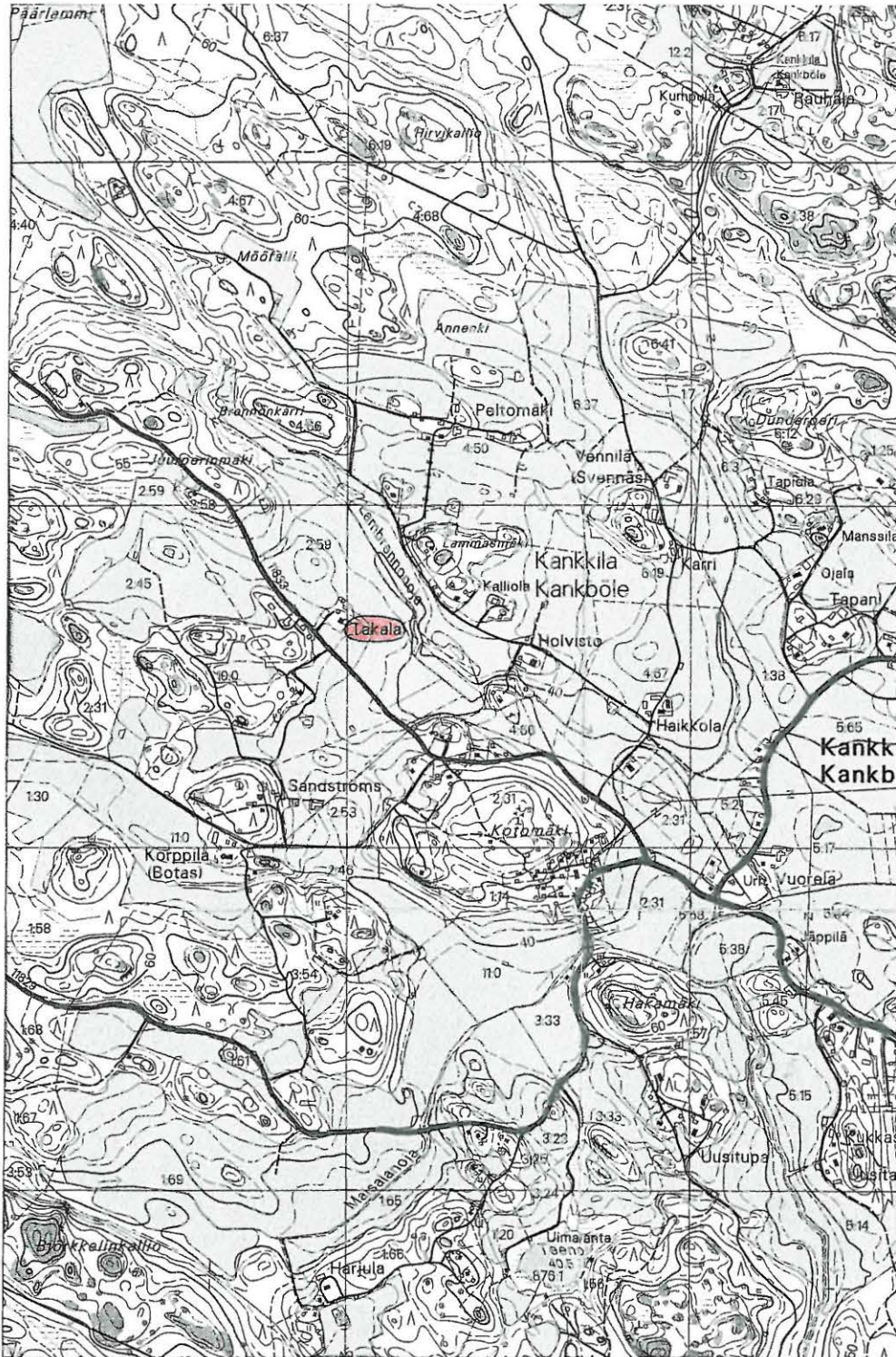

Löytöpaikka merkitty kartalle punaisella.

(Maastokartta 3022 05 MYRSKYLÄ, mk 1:20 000. Painopaikka: Karttakeskus Oy, Helsinki 1998)

9. Myrskylä Bockus -504-04-0009

PERUSTIEDOT

Muinaisjäännöstyyppi: löytöpaikat
Tyypin tarkenne: irtolöytöpaikat
Ajoitus: kivikautinen
Rauhoitusluokka:
Lukumäärä:
Peruskartta: 3022 05 MYRSKYLÄ
Koordinaatit:
Koordinaattiselite:
Etäisyystieto: Myrskylän kirkosta n. 9 km eteläkaakkoon

OMISTAJATIEDOT

Alue tai rekisterikylä: Hyövinkylä
Tila:
Omistaja:
Osoite:
Lisätietoja:

ARKISTOTIEDOT

Löydöt: KM 12187:1 kaksoiskourutaltoa (verif.) 1949
 KM 12187:2 kourutaltoa (verif.) 1949

LYHYT KOHDEKUVAUS

Löytänyt maanviljelijä Arvid Björksten Övitsbölen (Hyövinkylän) kylän Bockus-nimisen talon uudispelloilta äestettäessä syväkynnön jälkeen vuonna 1935. Löytöpaikka on n. 100 m itään kylän halki virtaavasta joesta. Kiviesineet lunastettu 400 mk:lla maanviljelijä Björksteniltä 3.8.1949.

INVENTOINTI 1999

Aika: Löytöpaikkaa ei kyetty paikantamaan inventoinnin 1999 yhteydessä.
Karttaotteet:
Negatiivit:
Diat:

10. Myrskylä Uusisilta ~~504-04-0010~~

PERUSTIEDOT

Muinaisjäännöstyyppi: löytöpaikat
Tyypin tarkenne: irtolöytöpaikat
Ajoitus: kivikautinen
Rauhoitusluokka:
Lukumäärä:
Peruskartta: 3022 05 MYRSKYLÄ
Koordinaatit:
Koordinaattiselite:
Etäisyystieto: Myrskylän kirkosta n. 7 km eteläkaakkoon

OMISTAJATIEDOT

Alue tai rekisterikylä: Uusisilta
Tila:
Omistaja:
Osoite:
Lisätietoja:

ARKISTOTIEDOT

Löydöt: KM 12215 reikäkiven teelmä (verif.) 1949

LYHYT KOHDEKUVAUS

Löytänyt F. Leuenberger Nybron (Uudensillan) meijerin maalta rakennuksen pohjaa kaivettaessa, hiekkamaasta n. 2 m:n syvyydestä. Lunastettu 250 mk:lla meijeristi Leuenbergeriltä 23.8.1949.

INVENTOINTI 1999

Aika: Löytöpaikkaa ei kyetty paikantamaan inventoinnin 1999 yhteydessä.
Karttaotteet:
Negatiivit:
Diat:

11. Myrskylä Hjulumalmen ~~504 04 0011~~ mj. rek 100000 5084

PERUSTIEDOT

Muinaisjäännöstyyppi: löytöpaikat
Tyypin tarkenne: irtolöytöpaikat
Ajoitus: kivikautinen
Rauhoitusluokka:
Lukumäärä:
Peruskartta: 3022 05 MYRSKYLÄ
Koordinaatit: x = 6726 22, y = 3436 38, z = 40
Koordinaattiselite: keskikoordinaatti
Etäisyystieto: Myrskylän kirkosta n. 3 km etelälounaaseen

OMISTAJATIEDOT

Alue tai rekisterikylä: Humalakoski
Tila: 3:85 (kiinteistötunnus peruskartasta 1998)
Omistaja:
Osoite:
Lisätietoja:

ARKISTOTIEDOT

<i>Löydöt:</i>	KM 13889	saviastian paloja (verif.)	1956
<i>Tutkimukset:</i>	C.F. Meinander	tark. (ei kertomusta)	1969
	Satu Koivisto	inv.	1999

LYHYT KOHDEKUVAUS

Nuorakeraamisen astian paloja (13 kpl). Löytyneet hiekanotossa Ahlmarkin hiekkakuopasta Hjulumalmenin mäeltä. Kansallismuseoon tuonut rouva Anna Karmala. Diar. 12.3.1956.

INVENTOINTI 1999

Aika: Satu Koivisto 19.5. ja 12.10.1999
Karttaotteet: PK 3022 05 MYRSKYLÄ, 1:20 000, Helsinki 1998
Negatiivit: f. 114493
Diat: d. 42476

TUTKIMUSKERTOMUS

Tarkastin paikan toukokuussa ja lokakuussa 1999. Paikalla sijaitsee valtava, n. 200 x 100 m laaja hiekanottoaika. Hiekkakuopasta otetaan edelleenkin hiekkaa. Lokakuussa oppaanani oli rouva Paula Rantasalmi Myrskylän Suntianmäeltä. Hän kertoi, että saviastian palat olivat löytyneet hiekkakuopan eteläreunalta, kuoppaan vievän tien länsipuolelta. Löydön jälkeen hiekanotto oli ilmeisesti keskitetty kuopan pohjoisosaan. Rantasalmen mukaan löytöpaikkaa ei oltu kaivettu sen jälkeen. Kuopan eteläreuna olikin nurmettunut ja näytti olleen pitkään koskematon. Löytö tehtiin 1956 ja C.F. Meinander kävi paikalla vasta 1969. Tarkastuskertomusta ei tehty. Ilmeisesti Meinander ei ollut havainnut paikalla mitään ihmeempää. Oppaani ei ollut kuullut, että paikalta olisi sen koommin löytynyt muuta. Tarkastin valtavan hiekkakuopan reunoja löytämättä mitään.

11.

Myrskylä Hjulmalmen 504-04-0011| 100000 5084
 Peruskarttaote 3022 05 MYRSKYLÄ, 1:20 000
 x = 6726 22, y = 3436 38, z = 40

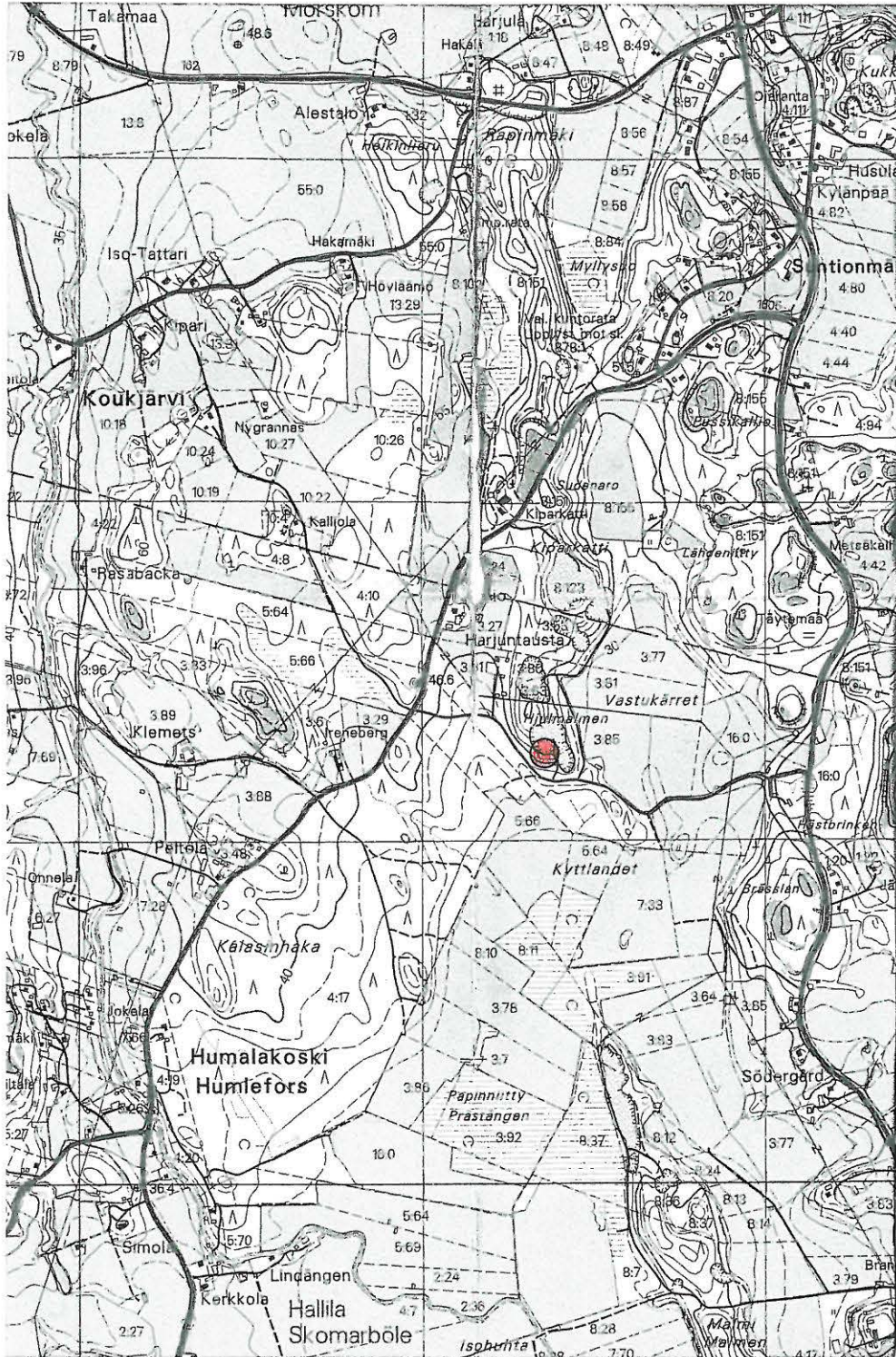

Löytöpaikka merkitty kartalle punaisella.

(Maastokartta 3022 05 MYRSKYLÄ, mk 1:20 000. Painopaikka: Karttakeskus Oy, Helsinki 1998)

12. Myrskylä Joenranta ~~504 04 0012~~

PERUSTIEDOT

Muinaisjäännöstyyppi: löytöpaikat
Tyypin tarkenne: irtolöytöpaikat
Ajoitus: kivikautinen
Rauhoitusluokka:
Lukumäärä:
Peruskartta: 3022 05 MYRSKYLÄ
Koordinaatit: mahd. x = 6721 - 6722, y = 3438
Koordinaattiselite: peruskarttaruudun tarkkuus
Etäisyystieto: Myrskylän kirkosta n. 7 km eteläkaakkoon

OMISTAJATIEDOT

Alue tai rekisterikylä: Hyövinkylä
Tila:
Omistaja:
Osoite:
Lisätietoja:

ARKISTOTIEDOT

Löydöt: KM 14605:1 keihäänkärjen katkelma (verif.)1959
 KM 14605:2 tasatalta (verif.) 1959

LYHYT KOHDEKUVAUS

Esineet löytänyt ja lähettänyt Kansallismuseoon tilallinen Oskari Tikkanen. Löytyneet v. 1956 Joenniemen tilan Joenranta-nimiseltä pellolta Myrskylänjoen rannalta, n. 200 m Uudensillan pohjoispuolelta 30 m joenrannasta. Esineet olivat ruokamullassa, jonka alla oli n. 20 - 40 cm vahva sora-kerros. Löytöpaikan läheisyydessä on havaittu ojanpohjassa ”nuotion” jäännöksiä n. 40 cm:n syvyydessä. Esineet lunastettu 1000 mk:lla. Diar. 9.7.1959.

INVENTOINTI 1999

Aika: Löytöpaikkaa ei kyetty tarkemmin paikantamaan inventoinnin 1999 yhteydessä.

Karttaotteet:

Negatiivit:

Diat:

13. Myrskylä Kansakoulu -504 04 0013

PERUSTIEDOT

Muinaisjäännöstyyppi: löytöpaikat
Tyypin tarkenne: irtolöytöpaikat
Ajoitus: kivikautinen
Rauhoitusluokka:
Lukumäärä:
Peruskartta: 3022 05 MYRSKYLÄ
Koordinaatit: mahd. x = 6729, y = 3437
Koordinaattiselite: peruskarttaruudun tarkkuus
Etäisyystieto:

OMISTAJATIEDOT

Alue tai rekisterikylä: Kirkonkylä
Tila:
Omistaja:
Osoite:
Lisätietoja:

ARKISTOTIEDOT

<i>Löydöt:</i>	Myrskylän museo n:o ?	tasatalta	1960
	KM 16268	kivikirves	1964

LYHYT KOHDEKUVAUS

Taltan (Myrskylän museo n:o ?) löytänyt koululainen Kaarina Löfberg 22.9.1960 Kirkonkylän kansakoulun tontilla sijaitsevalta perunamaalta savimaasta.

Kirveen (KM 16268) löytänyt kansakoulunopettaja Eeva-Liisa Naumanen 29.4.1964 Myrskylän Säästöpankin omistamalta maalta n. 100 m Kirkonkylän kansakoululta. auranviillosta savimaasta. N. 100 m löytöpaikasta on aiemmin löytynyt poikkikirves (?). Löytäjä lahjoittanut Kansallismuseoon. Diar. 16.5.1964.

INVENTOINTI 1999

Aika: Löytöpaikkaa ei kyetty tarkemmin paikantamaan inventoinnin 1999 yhteydessä. Alue nykyään tiiviisti rakennettu ja asfaltoitu. Peltoa ei enää olemassa.

Karttaotteet:

Negatiivit:

Diat:

14. Myrskylä Kiparkatti ~~504-04-0014~~ mj. rek. 10000 5085

PERUSTIEDOT

Muinaisjäännöstyyppi: löytöpaikat
Tyyppin tarkenne: irtolöytöpaikat
Ajoitus: kivikautinen
Rauhoitusluokka:
Lukumäärä:
Peruskartta: 3022 05 MYRSKYLÄ
Koordinaatit: x = 6727 40, y = 3436 45, z = n. 50
Koordinaattiselite: keskikoordinaatti
Etäisyystieto: Myrskylän kirkosta n. 1,9 km lounaaseen

OMISTAJATIEDOT

Alue tai rekisterikylä: Kirkonkylä
Tila: 8:151 (kiinteistötunnus peruskartasta 1998)
Omistaja:
Osoite:
Lisätietoja:

ARKISTOTIEDOT

<i>Löydöt:</i>	KM 17859	venekirves (verif.)	1969
<i>Tutkimukset:</i>	C.F. Meinander	tark.	1969
	Torsten Edgren	kaiv.	1969
	Satu Koivisto	inv.	1999

LYHYT KOHDEKUVAUS

Esineen löytänyt maanviljelijä Kalevi Lindqvist Kiparkatin sorakuopasta, ruskeasta hiekasta soranotossa. Kansallimuseoon tuonut kätilö Anja Jokinen (lunastus). Diar. 4.7.1969.

INVENTOINTI 1999

Aika: Satu Koivisto 19.5. ja 12.10.1999
Karttaotteet: PK 3022 05 MYRSKYLÄ, 1:20 000, Helsinki 1998
Negatiivit:
Diat: .

TUTKIMUSKERTOMUS

Tarkastin löytöpaikan toukokuussa ja lokakuussa 1999. Lokakuussa oppaanani toimi rouva Paula Rantasalmi Myrskylän Suntianmäeltä. Hän oli tietoinen löydöstä ja seurannut Edgrenin kaivauksia 1960-luvun lopussa. Torsten Edgren toimitti minulle ystävällisesti kaivausmuistiinpanonsa 30.12.1999. Kaivaukset kestivät päivän ja kaivausapulaisena toimi ”opiskelija” Rantasalmi. Hiekkaupan seinämän kerroksellisuus oli selkeä ja säännöllinen. Profiilissa oli havaittavissa pitkähkö, haudanmuotoinen kuoppa. Sen pituus oli n. 250 cm ja syvyys 95 - 100 cm. Se erottui tummempana läikkänä ympäröivästä vaaleasta hiekasta. Kuopan pohjalla kulki ohut hiilijuova ulottuen n. 10 cm kuopan reunoille. Kaivauksen yhteydessä löytyi muutama kvartsi-iskos ja -ydin. Joitain hiilenmuruja saatiin talteen, mutta niitä oli liian niukasti ajoitettavaksi. Löydöt ovat joutuneet hukkaan vuosien saatossa. Kyseessä lienee tuhoutunut nuorakeraaminen hauta.

Paikalla sijaitsee nykyään tasoitettu kenttä Kiparkatin hiekkakuopan edustalla. Maalaji on karkeaa hiekkaa ja soraa ja alueella kasvaa maitohorsmaa ja heinää. Löytöpaikan itäpuolelta kulkee Kiparkatin valaistu kuntorata kohti Rapinmäen huippua. Hiekkakuoppaa ja tasoitettua aluetta käytetään syksyisin ”Lassen hölkän” toimitsija-alueena. Tarkastin löytöpaikan lähialueineen, mukaanluettuna Kiparkatin sorakuopan. Paikalta ei löytynyt enää mitään kiinteään muinaisjäännökseen viittaavaa.

14.

Myrskylä Kiparkatti -504 04 0014 1 00000 5085
 Peruskarttaote 3022 05 MYRSKYLÄ, 1:20 000
 x = 6727 40, y = 3436 45, z = n. 50



Löytöpaikka merkitty kartalle punaisella.

(Maastokartta 3022 05 MYRSKYLÄ, mk 1:20 000. Painopaikka: Karttakeskus Oy, Helsinki 1998)

15. Myrskylä Kipari -504 04 0015-

PERUSTIEDOT

Muinaisjäännöstyyppi: löytöpaikat
Tyypin tarkenne: irtolöytöpaikat
Ajoitus: kivikautinen
Rauhoitusluokka:
Lukumäärä:
Peruskartta: 3022 05 MYRSKYLÄ
Koordinaatit: x = 6726, y = 3436
Koordinaattiselite: peruskarttaruudun tarkkuus
Etäisyystieto: Myrskylän kirkosta n. 2,4 km lounaaseen

OMISTAJATIEDOT

Alue tai rekisterikylä: Kirkonkylä
Tila: 8:123 (kiinteistötunnus peruskartasta 1998)
Omistaja:
Osoite:
Lisätietoja:

ARKISTOTIEDOT

<i>Löydöt:</i>	KM 19376	pii-iskos (verif.)	1974
<i>Tutkimukset:</i>	Satu Koivisto	inv.	1999

LYHYT KOHDEKUVAUS

Iskoksen löytänyt opiskelija Eyvor Rosvall Kiparista, Myrskylä - Porvoo -tien itäpuolelta, hiekkauopan reunalta n. 20 cm:n syvyydestä. Löytäjä lähettänyt Museovirastoon. Diar. 3.9.1974.

INVENTOINTI 1999

Aika: Satu Koivisto 18.5.1999
Karttaotteet: PK 3022 05 MYRSKYLÄ, 1:20 000, Helsinki 1998
Negatiivit:
Diat:

TUTKIMUSKERTOMUS

Tarkastin löytöpaikan 18.5.1999. Paikalla sijaitsee valtava hiekanottoalue. Kiparkatin harjusta on kaivettu pois lähes 70 %. Neljän erillisen hiekkakuopan alue kattaa n. 800 x 200 m pitkänomaisen moreeniharjun pinta-alasta. Hiekkakuopista eteläisimmän, Hjulmalmenin reunalta on löytynyt nuorakeraaminen astia. Pii-iskoksen löytötietojen mukaan sen löytöpaikka on johdettavissa hiekkakuopista pohjoisimpaan. Irtolöytöluettelossa esiintyvien koordinaattien perusteella se on sijoitettu virheellisesti Myrskyläntien länsipuolelle, Kiparkatin venekirveen löytöpaikalle. Selityksessä kuitenkin mainitaan iskoksen löytyneen tien itäpuolella sijaitsevan hiekkakuopan reunasta.

Kiparkatin harjualueen hiekkakuopat ovat edelleenkin käytössä, joten alue on vähitellen loppuun-kaivettu. Tarkastin koko hiekanottoalueen, mutta paikalta ei löytynyt mitään kiinteään muinaisjäännökseen viittaavaa. Toisaalta näinkin suuren hiekanottoalueen tarkastamisen yhteydessä tuli tunne, että etsisi neulaa heinäsuovasta. Paikalta joskus löytynyt pii-iskos valtavien kivimassojen keskellä tuntui hiekkakuopan pohjalla seistessä lähinnä huvittavalta.

15.

Myrskylä Kipari **504 04 0015**
 Peruskarttaote 3022 05 MYRSKYLÄ, 1:20 000
 x = 6726, y = 3436

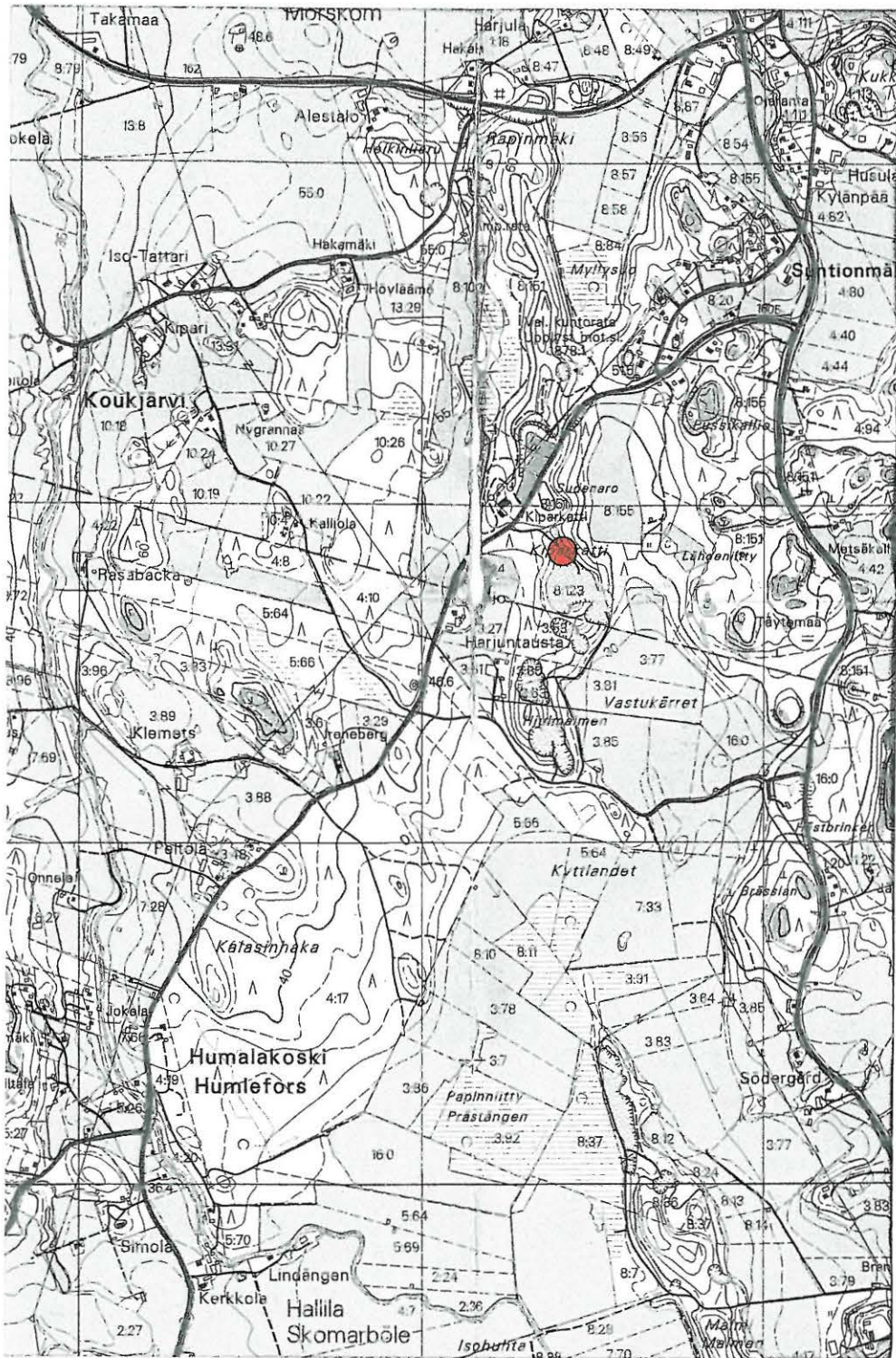

Löytöpaikka merkitty kartalle punaisella.

(Maastokartta 3022 05 MYRSKYLÄ, mk 1:20 000. Painopaikka: Karttakeskus Oy, Helsinki 1998)

16. Myrskylä Sopajärvi -504 04 0016

PERUSTIEDOT

Muinaisjäännöstyyppi: löytöpaikat
Tyypin tarkenne: irtolöytöpaikat
Ajoitus: kivikautinen
Rauhoitusluokka:
Lukumäärä:
Peruskartta: 3022 06 PAKAA
Koordinaatit: mahd. x = 6731 - 6733, y = 3439
Koordinaattiselite: peruskarttaruudun tarkkuus
Etäisyystieto: Myrskylän kirkosta n. 4 km koilliseen

OMISTAJATIEDOT

Alue tai rekisterikylä: Sopajärvi
Tila: mahd. 7:35 (kiinteistötunnus peruskartasta 1998)
Omistaja:
Osoite:
Lisätietoja:

ARKISTOTIEDOT

Löydöt:

KM 20995:1	oikoteräinen taltta (verif.)	1981
KM 20995:2	oikoteräinen kirves (verif.)	1981
KM 20995:3	kourutaltta (verif.)	1981

LYHYT KOHDEKuvaus

Esineet lahjoittanut Myrskylän kotiseutumuseolle agronomi Viljo Anttila. Esineet ovat löytyneet hänen mailtaan Myrskylän Sopajärven alueelta. Lähettänyt Museovirastoon Myrskylän museo- ja kotiseutulautakunnan puheenjohtaja Lea Streng. Diar. 6.1.1981.

INVENTOINTI 1999

Aika: Löytöpaikkaa ei kyetty tarkemmin paikantamaan inventoinnin 1999 yhteydessä.
Karttaotteet:
Negatiivit:
Diat:

17. **Myrskylä Koukjärvi** ~~504 04 0017~~

PERUSTIEDOT

Muinaisjäännöstyyppi: löytöpaikat
Tyyppin tarkenne: irtolöytöpaikat
Ajoitus: kivikautinen
Rauhoitusluokka:
Lukumäärä:
Peruskartta: 3022 05 MYRSKYLÄ
Koordinaatit: mahd. x = 6726 - 6727, y = 3434 - 3435
Koordinaattiselite: peruskarttaruudun tarkkuus
Etäisyystieto: Myrskylän kirkosta n. 3 km länsilounaaseen

OMISTAJATIEDOT

Alue tai rekisterikylä: Koukjärvi
Tila:
Omistaja:
Osoite:
Lisätietoja:

ARKISTOTIEDOT

Löydöt: KM 20997 oikoteräinen kirves (verif.) 1981
Tutkimukset: Satu Koivisto inv. 1999

LYHYT KOHDEKUVAUS

Esine löytynyt Myrskylän Koukjärven kylästä. Muscovirastoon lähettänyt Myrskylän museo- ja kotiseutulautakunnan puheenjohtaja Lea Streng. Diar. 6.1.1981.

INVENTOINTI 1999

Aika: Satu Koivisto 1.6.1999
Karttaotteet: 3022 05 MYRSKYLÄ, 1:20 000, Helsinki 1998
Negatiivit:
Diat:

TUTKIMUSKERTOMUS

Tarkastin Koukjärven peltoja yliopiston harjoittelijan Kati Salon kanssa 1.6.1999. Kylä sijaitsee Kirkonkylästä lounaaseen, Myrskylänjokeen yhtyvän Järvenojan varrella. Kirkkojärvestä alkunsa saava Järvenoja tekee 90 asteen mutkan Koukjärven pohjoispuolella, josta se jatkaa kulkuaan suoraan etelään kohti Humalacoskea. Alue sijaitsee Kirkonkylän peltoalueiden länsireunalla laajan korpialueen reunassa. Koukjärveltä koilliseen sijaitsevalta Järvenojan ranta-alueelta löytyi inventoinnin yhteydessä useita uusia kivikautisia asuinpaikkoja. Koukjärven kivikirveen löytöpaikasta ei ole tarkempia tietoja.

Tarkastin Järvenojan itäpuoleisia peltoalueita mahdollisuuksien mukaan; suuri osa pelloista erityisesti Iso-Tattarin talosta pohjoiseen oli kesannolla. Samoin Järvenojan länsipuoliset rantapellot olivat peitteisiä. Koukjärventien eteläpuolella sijaitsevan Kiparin talon pelloilla oli havaittavissa muutamia lupaavan näköisiä hietaterasseja sopivalla rantakorkeudella. Paikalta ei kuitenkaan löytynyt mitään esihistoriaan viittaavaa.

17. **Myrskylä Koukjärvi -504 04 0017**
 Peruskarttaote 3022 05 MYRSKYLÄ, 1:20 000
 mahd. x = 6726 - 6727, y = 3434 - 3435

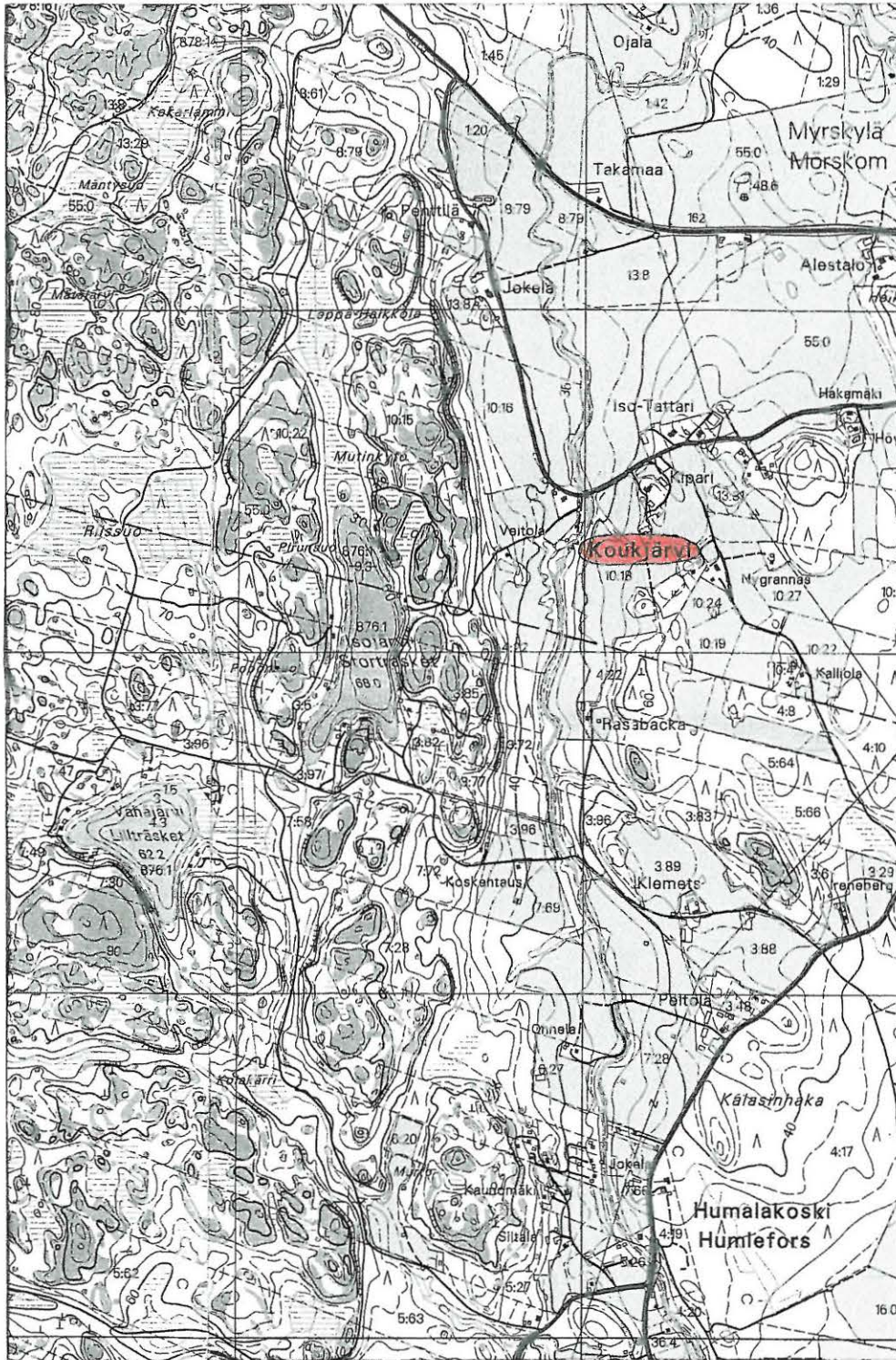

Löytöpaikka merkitty kartalle punaisella.

(Maastokartta 3022 05 MYRSKYLÄ, mk 1:20 000. Painopaikka: Karttakeskus Oy, Helsinki 1998)

18. Myrskylä Puntarmäki -504 04 0018

PERUSTIEDOT

Muinaisjäännöstyyppi: löytöpaikat
Tyyppin tarkenne: irtolöytöpaikat
Ajoitus: kivikautinen
Rauhoitusluokka:
Lukumäärä:
Peruskartta: 3022 02 PUKKILA
Koordinaatit: mahd. x = 6723 20, y = 3427 14, z = 65
Koordinaattiselite: keskikoordinaatti
Etäisyystieto: Myrskylän kirkosta n. 12 km länsilounaaseen

OMISTAJATIEDOT

Alue tai rekisterikylä: mahd. Kankkila
Tila: mahd. 3:49 (kiinteistötunnus peruskartasta 1999)
Omistaja:
Osoite:
Lisätietoja:

ARKISTOTIEDOT

<i>Löydöt:</i>	Myrskylän museo	reikäkirves (MSE-verif.)	1972
<i>Tutkimukset:</i>	Satu Koivisto	inv.	1999

LYHYT KOHDEKUVAUS

Kiviesineen löytänyt maanviljelijä Johannes Kuosa kesällä 1972 Kankkilan kylässä sijaitsevalle tilalleen tuodusta hiekkakuormasta. Hiekka oli peräisin Myrskylän, Pukkilan ja Askolan kuntien rajakulmassa sijaitsevasta hiekkakuopasta.

INVENTOINTI 1999

Aika: Satu Koivisto 14.10.1999
Karttaotteet: PK 3022 02 PUKKILA, 1:20 000, Helsinki 1999
Negatiivit:
Diat:

TUTKIMUSKERTOMUS

Tarkastin mahdollisen löytöpaikan 14.10.1999. Hiekkauoppia sijaitsee kaikkien kolmen kunnan alueella, joten ei ole täysin selvää, onko löytöpaikka Myrskylän puolella. Tarkastin Myrskylän puolella sijaitsevat pienemmät hiekanottoaikat. Suurin hiekkakuoppa sijaitsee Askolan puolella. Puntarmäen itälaidalla sijaitseva hiekkakuoppa vaikutti harvoin käytetyltä. Sen pohjalle oli ajettu vanhaa romua, mm. öljytynnyreitä, sohva, autonosia yms. Hiekkakuopan reunoilla ja lähiympäristössä ei ollut havaittavissa mitään kiinteään muinaisjäännökseen viittaavaa.

18.

Myrskylä Puntarmäki 504 04 0018

Peruskarttaote 3022 02 PUKKILA, 1:20 000

mahd. x = 6723 20, y = 3427 14, z = 65

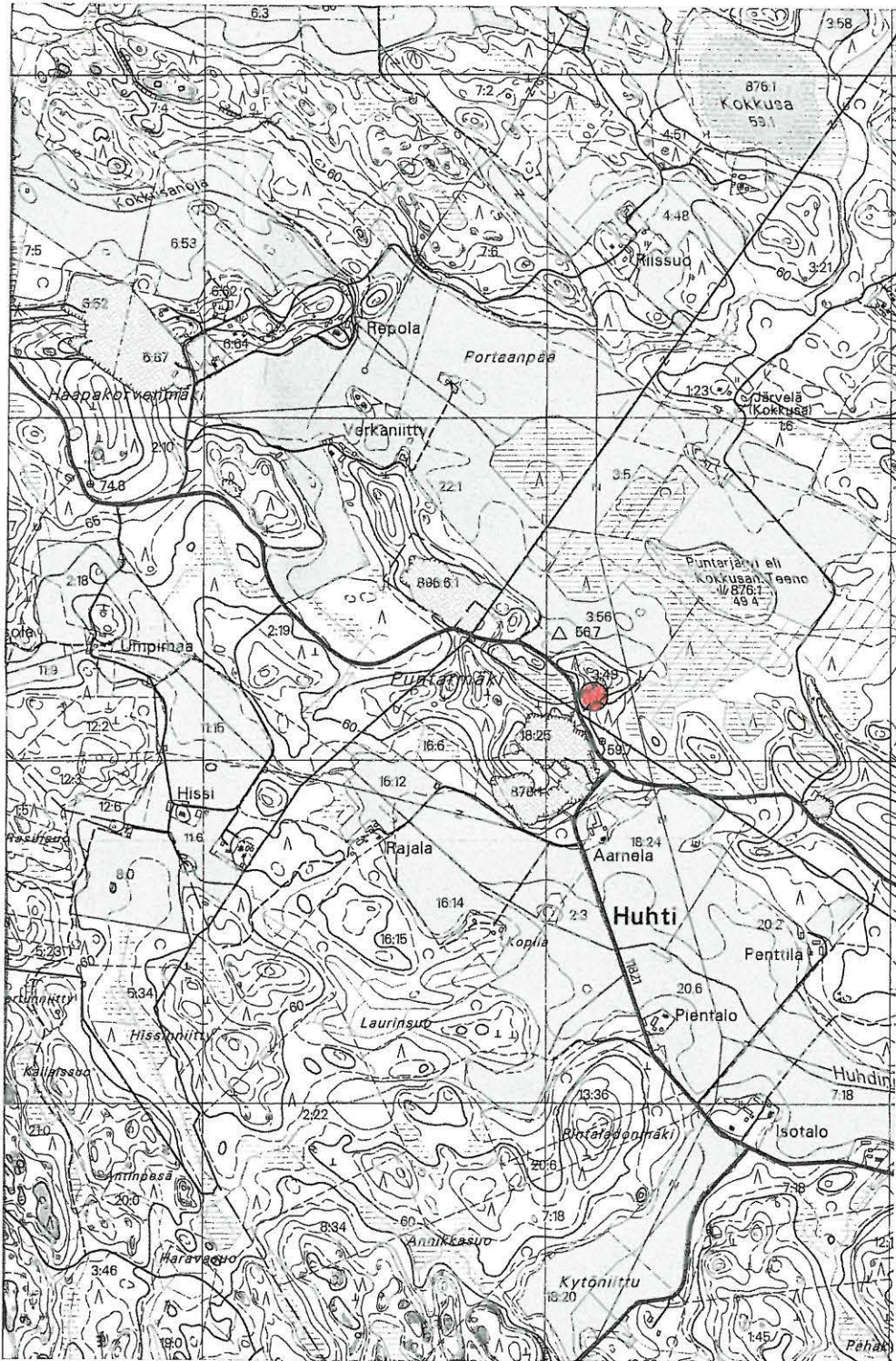

Löytöpaikka merkitty kartalle punaisella.

(Maastokartta 3022 02 PUKKILA, mk 1:20 000. Painopaikka: Karttakeskus Oy, Helsinki 1999)

19. Myrskylä Alestalo -504040019 100000 5086

PERUSTIEDOT

Muinaisjäännöstyyppi: löytöpaikat
Tyyppin tarkenne: irtolöytöpaikat
Ajoitus: kivikautinen
Rauhoitusluokka:
Lukumäärä:
Peruskartta: 3022 05 MYRSKYLÄ
Koordinaatit: x = 6728 16, y = 3435 88, z = 50
Koordinaattiselite: keskikoordinaatti
Etäisyystieto: Myrskylän kirkosta n. 1,7 km länsilounaaseen

OMISTAJATIEDOT

Alue tai rekisterikylä: Kirkonkylä
Tila: 1:32 (kiinteistötunnus peruskartasta 1998)
Omistaja:
Osoite:
Lisätietoja: Ilmoitettu henkilökohtaisella käynnillä 28.5.1999

ARKISTOTIEDOT

Löydöt: kivikirves (löytäjän hallussa)
Tutkimukset: Satu Koivisto inv. 1999

LYHYT KOHDEKUVAUS

Kirves löytyi Alestalon tilan perustusten kaivuun yhteydessä muutama vuosikymmen sitten. Löytäjän (Alestalon vanha isäntä) mukaan löytö tehtiin ”parin metrin syvyydestä kallion päältä”.

INVENTOINTI 1999

Aika: Satu Koivisto 28.5.1999
Karttaotteet: 3022 05 MYRSKYLÄ, 1:20 000, Helsinki 1998
Negatiivit:
Diat:

TUTKIMUSKERTOMUS

Tarkastin Järvenojan eteläpuolisia rantapeltoja 28.5.1999 yliopiston harjoittelijan Kati Salon kanssa. Samassa yhteydessä läheisen Alestalon vanha isäntä esitteli paikalta vuosikymmeniä sitten tehtyä löytöä. Löytäjä oli kuulemma joskus 80-luvun alussa tullut vartavasten Museovirastoon näyttämään kivikirvestä. Hän oli Nervanderikadun pääovella näyttänyt esinettä ”jollekin hattupäiselle miehelle”, joka oli sanonut, että Museoviraston kellarit pursuavat samanlaisia esineitä ja ettei sitä kukaan ota vastaan. Tämän tapauksen johdosta löytäjä ei edelleenkään suostunut luovuttamaan löytöään.

Kysymyksessä on pikaisen tarkastelun perusteella primitiivinen kirves, n. 25 cm pitkä ja 10 cm leveä. Esine on valmistettu aunuksen viheriäliuskeesta ja on muodoltaan hieman käyrä. Vain teräosaa on hieman toiselta puolelta hiottu. Muuten esine on hyvin karkeatekoinen. Esineen löytöpaikka on hieman hämmäntävä; kallion päältä 2 m:n syvyydestä. Alue on nykyään tasoitettua puutarhaa, joten paikalla ei kyetty havaitsemaan mitään erikoisempaa. Löytöpaikka sijaitsee hiekkaisen mäen,

Heikinlierun loivalla pohjoisrinteellä. Järvenojan rannasta, löytöpaikalta n. 500 m pohjoiseen löytyi uusia kivikautisia asuinpaikkoja.

19.

Myrskylä Alestalo -504 04 0019
 Peruskarttaote 3022 05 MYRSKYLÄ, 1:20 000
 x = 6728 16, y = 3435 88, z = 50

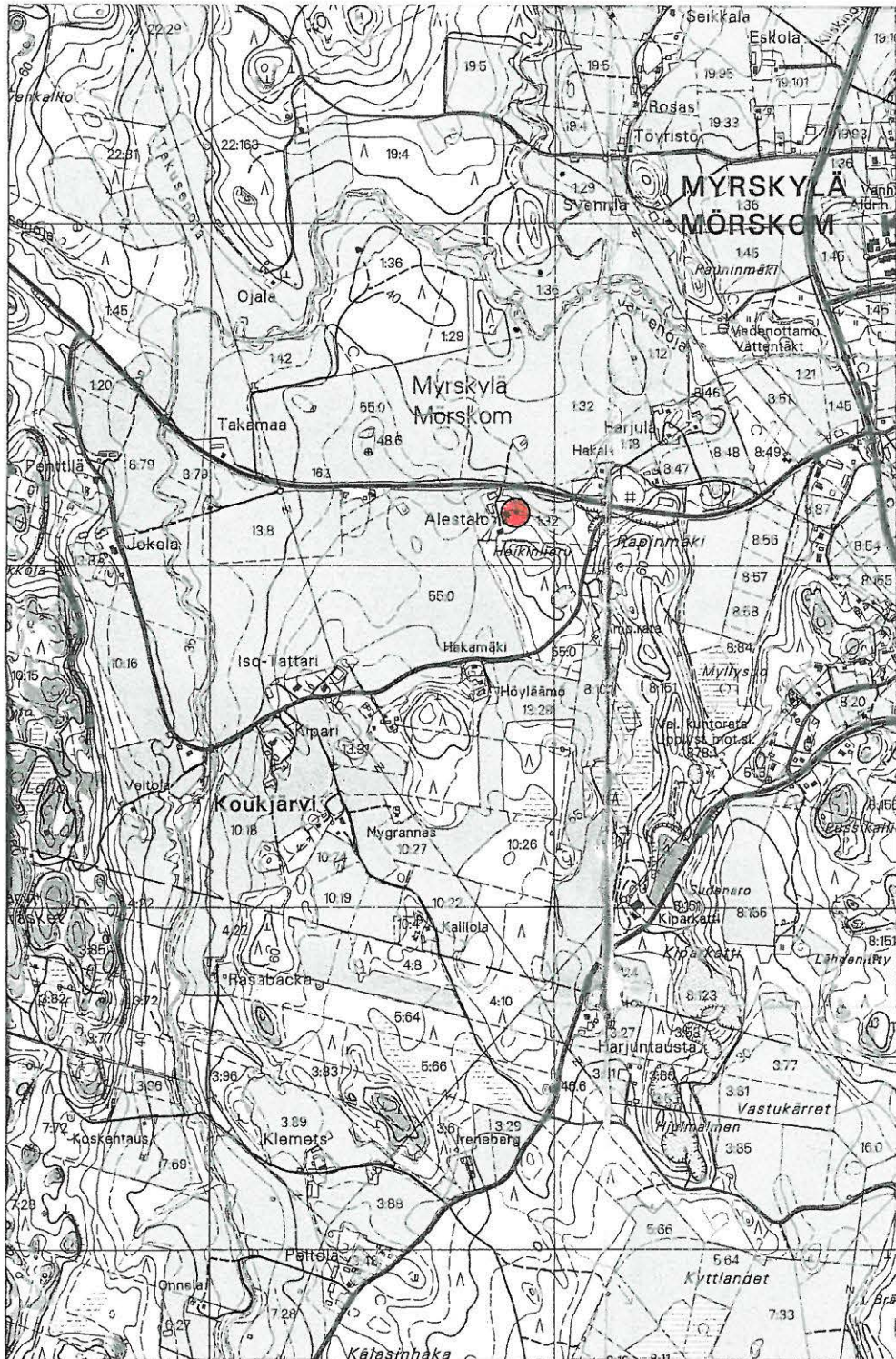

Löytöpaikka merkitty kartalle punaisella.

(Maastokartta 3022 05 MYRSKYLÄ, mk 1:20 000. Painopaikka: Karttakeskus Oy, Helsinki 1998)

20. Myrskylä Sulkavanjärvi -504 04 0020-

PERUSTIEDOT

Muinaisjäännöstyyppi: löytöpaikat
Tyypin tarkenne: irtolöytöpaikat
Ajoitus: kivikautinen
Rauhoitusluokka:
Lukumäärä:
Peruskartta: 3022 05 MYRSKYLÄ
Koordinaatit: x = 6724 04, y = 3438 20, z = n. 27,50
Koordinaattiselite: keskikoordinaatti
Etäisyystieto: Myrskylän kirkosta n. 5,1 km eteläkaakkoon

OMISTAJATIEDOT

Alue tai rekisterikylä: Hallila
Tila: 5:50 (kiinteistötunnus peruskartasta 1998)
Omistaja: Per-Olof Malin
Osoite: Sulkavantie 21, 07600 Myrskylä
Lisätietoja: Ilmoitettu henkilökohtaisella käynnillä 19.10.1999

ARKISTOTIEDOT

<i>Löydöt:</i>		yksipuinen ruuhi	1999
<i>Tutkimukset:</i>	Satu Koivisto	inv.	1999

LYHYT KOHDEKUVAUS

Yksipuinen ruuhi löytynyt Hallilan kylästä, Sulkavanjärven länsirannalta rannankaivuun yhteydessä syyskuussa 1999.

INVENTOINTI 1999

Aika: Satu Koivisto 19.10.1000
Karttaotteet: PK 3022 05 MYRSKYLÄ, 1:20 000, Helsinki 1998
Negatiivit: f. 114502 - 114505
Diat: d. 42483 - 42485

TUTKIMUSKERTOMUS

Sain lokakuussa 1999 ilmoituksen Museovirastolle tulleesta tiedosta, että Myrskylästä on löytynyt ruuhi. Tarkastin löytöpaikan ilmoituksen johdosta 19.10.1999. Oppaanani toimi maanomistajan puoliso. Paikalla ruopattiin järvenrantaa syyskuussa 1999. Rantamudasta, n. metrin syvyydestä oli tullut esiin ruuhen kappaleita ja joitain muita puita. Muut puut vaikuttivat maanomistajan mukaan vanhoilta kala-aidoilta ja patomaisilta rakenteilta. Ohuet rungot olivat kuitenkin hajonneet ja joutu-
neet mudan alle ruoppauksen yhteydessä. Suuremmat ruuhenkappaleet oli otettu talteen ja sijoitettu kuivumaan läheiseen varastorakennukseen. Ruuhi oli tullut esiin n. 10 m vanhasta rannasta. Kaiva-
jan huomiota oli kiinnittänyt seikka, että ruuhi oli ollut soralla täytetty. Sulkavanjärvi on kuitenkin mutapohjainen, joten alus oli ilmeisesti upotettu matalaan rantaveteen.

Varastoitu ruuhi oli vielä lokakuussa suhteellisen hyvässä kunnossa; pahimmat vahingot olivat ta-
pahtuneet kaivamisen ja noston yhteydessä. Yhdestä puusta veistetyn ruuhen pituus on n. 4 m ja
leveys 60 - 70 cm. Veneen kulmikkaaseen kokkaan on veistetty kaksi soikeaa reikää, perä on sui-
pomp ja kapeampi. Valokuvasin löydön ja otin talteen palan ruuhen keulaosasta, jossa näky

työstöjälkiä. Näyte ajoitetaan mahdollisesti vuoden 2000 kuluessa. Löytöpaikalla ei havaittu petolisen rantamudan lisäksi erikoisempaa. Mahdolliset kala-aitojen kappaleet ovat hautautuneet muutaan. Ruuhen löytyminen matalasta rantavedestä mahdollisesti upotettuna ei anna viitteitä sen iästä. Näytteen työstöjälkien perusteella voi olla mahdollista määrittää, onko alus veistetty kivi- vai metallityökaluilla. Hallilan kylän alueelta tunnetaan muutamia kivikautisia irtolöytöjä rantapelloilta.

20.

Myrskylä Sulkavanjärvi 504 04 0020-

Peruskarttaote 3022 05 MYRSKYLÄ, 1:20 000

x = 6724 04, y = 3438 20, z = n. 27,50



Löytöpaikka merkitty kartalle punaisella.

(Maastokartta 3022 05 MYRSKYLÄ, mk 1:20 000. Painopaikka: Karttakeskus Oy, Helsinki 1998)

4.3. Myrskylän muut kohteet

09-KOHDE

1. Myrskylä Tonttukirkko ~~504-09-0001~~ 100000 5087

PERUSTIEDOT

Muinaisjäännöstyyppi: luonnomuodostumat
Tyyppin tarkenne: luolat
Ajoitus: ajoittamaton
Rauhoitusluokka:
Lukumäärä:
Peruskartta: 3022 05 MYRSKYLÄ
Merkitty peruskartalle: merkitty 1998
Koordinaatit: x = 6724 58, y = 3438 65, z = 47,50 laki
Koordinaattiselite: keskikoordinaatti
Maastomerkitä: rauhoitustaulut
Pinta-ala: n. 150 x 60 m
Etäisyystieto: Myrskylän kirkosta n. 4,6 km eteläkaakkoon

OMISTAJATIEDOT

Alue tai rekisterikylä: Hallila
Tila: 6:42 (kiinteistötunnus peruskartasta 1998)
Omistaja:
Osoite:
Lisätietoja:

ARKISTOTIEDOT

Tutkimukset:

INVENTOINTI 1999

Aika: Satu Koivisto inv. 22.10.1999
Löydöt:
Karttaotteet: PK 3022 05 MYRSKYLÄ, 1:20 000, Helsinki 1998
Negatiivit: f. 114506 - 114508
Diat: d. 42486 - 42487

LYHYT KOHDEKUVAUS

Hallilan kylässä, Sulakavanjärven länsirannalla rauhoitettu luonnomuodostuma. Kalliojyrkänteiden ja siirtolohkareiden muodostama luonnonmuistomerkki.

TUTKIMUSKERTOMUS

Sijainti- ja maasto: Kohde sijaitsee Sulkavanjärven rannalla, Myrskylästä Koskenkylään johtavan tien itäpuolella. Paikalla sijaitsee ympäröivistä pelloista erottuva korkea rantakallio, jonka rannanpuoleinen reuna muodostaa kohtisuoran jyrkänteen. Jyrkänteen alapuolella on valtavia siirtolohkareita. Avokalliohuippuisen muodostuman reunoilla kasvaa harvaa sekametsää. Luonnonmuistomerkki on rauhoitettu.

Kohteen kuvaus: Tarkastin kohteen mielenkiintoisen paikannimen ja karttamerkinän perusteella 22.10.1999. Paikalle johtaa polku Tonttukirkon pohjoispuolella sijaitsevalta uimarannalta. Alue on aidattu ja varustettu rauhoituskilvin. Maanomistaja ei suhtaudu kovin myönteisesti paikalla kävijöihin.

Tonttukirkon nimi on hyvin kuvaava. Paikalla sijaitsee hyvin erikoinen jyrkänteiden ja siirtolohkareiden muodostuma. Osa lohkarista on jäänyt ikäänkuin ”roikkumaan” jyrkänteiden väliin. Muodostelma sijaitsee lisäksi luonnonkauniilla paikalla Sulkavanjärven rannalla. Maanomistajan mukaan Tonttukirkossa on järjestetty ristiäisetkin.

1.

Myrskylä Tonttukirkko 504 09 0001- 100000 5087
 Peruskarttaote 3022 05 MYRSKYLÄ, 1:20 000
 x = 6724 58, y = 3438 65, z = 47,50 laki



Kohde merkitty kartalle punaisella.

(Maastokartta 3022 05 MYRSKYLÄ, mk 1:20 000. Painopaikka: Karttakeskus Oy, Helsinki 1998)

00-KOHDE

1. Myrskylä Karhukivet ~~504-00-0001~~

PERUSTIEDOT

Muinaisjäännöstyyppi: löytöpaikat
Tyypin tarkenne: irtolöytöpaikat?
Ajoitus: kivikautinen
Rauhoitusluokka:
Lukumäärä: 1
Peruskartta: 3022 05 MYRSKYLÄ
Merkitty peruskartalle: merkitty 1998
Koordinaatit: x = 6725 80, y = 3439 75, z = n. 37,50
Koordinaattiselite: keskikoordinaatti
Maastomerkintä: ei merkintää
Pinta-ala:
Etäisyystieto: Myrskylän kirkosta n. 4 km kaakkoon

OMISTAJATIEDOT

Alue tai rekisterikylä: Hallila/Kirkonkylä
Tilat: 6:25 ja 15:26 (kiinteistötunnukset peruskartasta 1998)
Omistaja:
Osoite:
Lisätietoja:

ARKISTOTIEDOT

-

INVENTOINTI 1999

Aika: Satu Koivisto inv. 22.10.1999
Löydöt:
Karttaotteet: PK 3022 05 MYRSKYLÄ, 1:20 000, Helsinki 1998
Negatiivit:
Diat:

LYHYT KOHDEKUVAUS

Sulkavanjärven pohjoispuolella, Hallilan ja Kirkonkylän rajalla suuria siirtolohkareita. Karhukiviin liittyy tarina kalliohalkeamasta löytyneestä kiviesineestä.

TUTKIMUSKERTOMUS

Sijainti- ja maasto: Karhukivet sijaitsevat Hallilan kylän koillisosassa, Sulkavanjärven pohjoispuolella. Paikalla sijaitsee kuusi valtavaa siirtolohkareita; näistä neljä on Kirkonkylän puolella. Lohka-reet sijaitsevat N - S -suuntaisella moreeniterassilla. Paikalla kasvaa sekametsää.

Kohteen kuvaus: Tarkastin alueen 22.10. Sulkavanjärven ruuhilöydön tarkastuksen yhteydessä saamani ilmoituksen johdosta. Sain tiedon 19.10. ruuhen löytäjien naapurilta, joka vieraili paikalla tarkastaessani löytöä. Hän kertoi kuulleensa pikkupoikana tarinan, että yhden Karhukiven halkeamasta olisi löytynyt kivikirves. Esineen nykyisestä olinpaikasta tai varmasta löytäjästäkään ei ollut

tarkempaa tietoa. Samainen naapuri kertoi myös havainneensa lapsena kiviröykkiön Karhukivien läheisyydessä.

Kävelin Tonttukirkolta Sulkavanjärven pohjoisrantaa kulkevaa metsäautotietä Karhukiville. Matkalla ei havaittu mitään erikoisempaa, lukuunottamatta Karhukivistä n. 200 m länsilounaaseen sijaitsevaa rantakiveystä. Samoin Karhukivien eteläpuolella, Sulkavanjärven pohjoisrannalla havaittiin toinen W - E -suuntainen rantavalli. Informantti on saattanut tarkoittaa näitä kiveyksiä. itse karhukivet sijaitsevat N- S -suuntaisena muodostelmana järvenrannasta n. 200 m pohjoiseen. Lohkareiden korkeus vaihtelee karkeasti arvioiden neljästä kahdeksaan metriin. Useimmissa on havaittavissa erimuotoisia halkeamia. Kaksi eteläisintä sijaitsee Hallilan kylän puolella ja pohjoisemmat neljä lohkaretta Kirkonkylän puolella. Paikalla ei havittu tämän lisäksi mitään erikoisempaa. Tarkastin myös karhukivistä n. 200 m pohjoiseen sijaitsevan pienen hiekkakuopan. Paikalta ei löytynyt mitään esihistorialliseen toimintaan viittaavaa.

1. **Myrskylä Karhukivet 504 00 0001**
 Peruskarttaote 3022 05 MYRSKYLÄ, 1:20 000
 x = 6725 80, y = 3439 75, z = n. 37,50



Kohde merkitty kartalle punaisella.

(Maastokartta 3022 05 MYRSKYLÄ, mk 1:20 000. Painopaikka: Karttakeskus Oy, Helsinki 1998)

MYRSKYLÄ
MV-NEGATIIVILUETTELO

f. 114482 - 114508

Kuvannut Satu Koivisto.

<i>f.</i>	<i>Kohde, kuvausaihe, suunta, päiväys.</i>
114482	Myrskylä (504 01 0005) Rapinmäki. Röykkiö 1 mäen pohjoiskärjessä. Pohjoisesta. 19.5.1999.
114483	Myrskylä (504 01 0005) Rapinmäki. Röykkiö 1 mäen pohjoiskärjessä. Länsiluoteesta. 19.5.1999.
114484	Myrskylä (504 01 0005) Rapinmäki. Röykkiö 1 mäen pohjoiskärjessä. Kaatunut kanto latomuksen päällä. Lounaasta. 19.5.1999.
114485	Myrskylä (504 01 0005) Rapinmäki. Panoraama (1/4) NW - NE Rapinmäeltä pohjoiseen. 19.5.1999.
114486	Myrskylä (504 01 0005) Rapinmäki. Panoraama (2/4) NW - NE Rapinmäeltä pohjoiseen. 19.5.1999.
114487	Myrskylä (504 01 0005) Rapinmäki. Panoraama (3/4) NW - NE Rapinmäeltä pohjoiseen. 19.5.1999.
114488	Myrskylä (504 01 0005) Rapinmäki. Panoraama (4/4) NW - NE Rapinmäeltä pohjoiseen. 19.5.1999.
114489	Myrskylä (504 01 0005) Rapinmäki. Röykkiö 2 mäen huipulla. Kiveys kasvullisuuden peitossa. Koillisesta. 19.5.1999.
114490	Myrskylä (504 01 0005) Rapinmäki. Panoraama (1/3) S - W mäen huipulta lounaaseen. 19.5.1999.
114491	Myrskylä (504 01 0005) Rapinmäki. Panoraama (2/3) S - W mäen huipulta lounaaseen. 19.5.1999.
114492	Myrskylä (504 01 0005) Rapinmäki. Panoraama (3/3) S - W mäen huipulta lounaaseen. 19.5.1999.
114493	Myrskylä (504 04 0011) Hjulmalmen. Nuorakeramiikan (KM 13899) löytöpaikka sorakuopan vasemmalla reunalla. Kaakosta. 19.5.1999.
114494	Myrskylä (504 01 0006) Koskela. Kivikautinen asuinpaikka pellon reunassa. Eteläkaakosta. 28.5.1999.
114495	Myrskylä (504 01 0007) Järvenoja S. Kivikautinen asuinpaikka kuvan keskellä peltorinteellä. Alestalon pihalta itäkaakkoon. 31.5.1999.
114496	Myrskylä (504 01 0011) Seikkala. Panoraama (1/4) NW - E kivikautisesta asuinpaikasta. Pellolla kaksi rantaterassia, joilta kivikautisia asuinpaikkalöytöjä. 31.5.1999.
114497	Myrskylä (504 01 0011) Seikkala. Panoraama (2/4) NW - E kivikautisesta asuinpaikasta. 31.5.1999.
114498	Myrskylä (504 01 0011) Seikkala. Panoraama (3/4) NW - E kivikautisesta asuinpaikasta. 31.5.1999.
114499	Myrskylä (504 01 0011) Seikkala. Panoraama (4/4) NW - E kivikautisesta asuinpaikasta. 31.5.1999.
114500	Myrskylä (504 01 0012) Pussila. Räjätetyn uhrikiven paikalla Paula Rantasalmi. 12.10.1999.
114501	Myrskylä (504 01 0013) Malminharju. Reppu pyyntikuopan pohjalla syksyisessä metsässä. Idästä. 14.10.1999.
114502	Myrskylä (504 04 0020) Sulkavanjärvi. Syyskuussa 1999 löytynyt ruuhi Sulkavanjärven rannalla sijaitsevassa varastossa. 19.10.1999.
114503	Myrskylä (504 04 0020) Sulkavanjärvi. Sama. 19.10.1999.
114504	Myrskylä (504 04 0020) Sulkavanjärvi. Sama. Yksityiskohtakuva ruuhen keulan työstöjäljistä. 19.10.1999.
114505	Myrskylä (504 04 0020) Sulkavanjärvi. Ruuhen löytöpaikka Sulkavanjärven länsirannalla. Itäkoillisesta. 19.10.1999.
114506	Myrskylä (504 09 0001) Tonttukirkko. Jyrkänteiden varassa roikkuva lohkaruukki Sulkavanjärven länsirannalla. Koillisesta. 22.10.1999.
114507	Myrskylä (504 09 0001) Tonttukirkko. Korkein jyrkänteiden varassa Sulkavanjärven rannassa. Länsilounaasta. 22.10.1999.
114508	Myrskylä (504 09 0001) Tonttukirkko. Näkymä Sulkavanjärvelle Tonttukirkolta itäkoilliseen. 22.10.1999.

MYRSKYLÄ
DIAPOSITIIVILUETTELO

d. 42471 - 42487

Kuvannut Satu Koivisto.

- d. Kohde, kuvausaihe, suunta, päiväys.*
- 42471 Myrskylä (504 01 0005) Rapinmäki. Röykkiö 1 mäen pohjoiskärjessä. Kaakosta. 19.5.1999.
- 42472 Myrskylä (504 01 0005) Rapinmäki. Sama. Pohjoisesta. 19.5.1999.
- 42473 Myrskylä (504 01 0005) Rapinmäki. Näkymä röykkiöltä 1 pohjoiseen. 19.5.1999.
- 42474 Myrskylä (504 01 0005) Rapinmäki. Röykkiö 2 mäen huipulla. Kiveys kasvullisuuden peitossa. Koillisesta. 19.5.1999.
- 42475 Myrskylä (504 01 0005) Rapinmäki. Näkymä mäen huipulta, röykkiöltä 2, lounaaseen. Alapuolella hiekkakuopan reuna. 19.5.1999.
- 42476 Myrskylä (504 04 0011) Hjulmalmen. Nuorakeramiikan (KM 13899) löytöpaikka sorakuopan vasemmalla reunalla. Kaakosta. 19.5.1999.
- 42477 Myrskylä (504 01 0006) Koskela. Kivikautinen asuinpaikka pellon reunassa. Eteläkaakosta. 28.5.1999.
- 42478 Myrskylä (504 01 0007) Järvenoja S. Kivikautinen asuinpaikka kuvan keskellä peltorinteellä. Alestalon pihalta itäkaakkoon. 31.5.1999.
- 42479 Myrskylä (504 01 0011) Seikkala. Yleiskuva kivikautisesta asuinpaikasta. Pellolla kaksi rantaterassia, joilta kivikautisia asuinpaikkalöytöjä. Kaakosta. 31.5.1999.
- 42480 Myrskylä (504 01 0011) Seikkala. Sama. Eteläkaakosta. 31.5.1999.
- 42481 Myrskylä (504 01 0011) Seikkala. Sama. Etelästä. 31.5.1999.
- 42482 Myrskylä (504 01 0012) Pussila. Räjätetyn uhrikiven paikalla Paula Rantasalmi. 12.10.1999.
- 42483 Myrskylä (504 04 0020) Sulkavanjärvi. Syyskuussa 1999 löytynyt ruuhi Sulkavanjärven rannalla sijaitsevassa varastossa. 19.10.1999.
- 42484 Myrskylä (504 04 0020) Sulkavanjärvi. Sama. Yksityiskohtakuva ruuhen keulan työstöjäljistä. 19.10.1999.
- 42485 Myrskylä (504 04 0020) Sulkavanjärvi. Ruuhen löytöpaikka Sulkavanjärven länsirannalla. Itäkoillisesta. 19.10.1999.
- 42486 Myrskylä (504 09 0001) Tonttukirkko. Jyrkänteiden varassa roikkuva lohkare Sulkavanjärven länsirannalla. Koillisesta. 22.10.1999.
- 42487 Myrskylä (504 09 0001) Tonttukirkko. Näkymä Sulkavanjärvelle Tonttukirkolta itäkoilliseen. 22.10.1999.

MYRSKYLÄN INVENTOINTI
Satu Koivisto 1999



f. 114482

Kuva 1.

Rapinmäki, 504 01 0005. Röykkiö 1 mäen pohjoiskärjessä. Pohjoisesta. 19.5.1999.



f. 114483

Kuva 2.

Rapinmäki, 504 01 0005. Röykkiö 1 mäen pohjoiskärjessä. Länsiluoteesta. 19.5.1999.

MYRSKYLÄN INVENTOINTI
Satu Koivisto 1999



f. 114485 - 114487

Kuva 3.

Rapinmäki, 504 01 0005. NW - NE -panoraama röykkiöltä 1 pohjoiseen kohti Myrskylän keskustaa. 19.5.1999.

Kuvannut Satu Koivisto

MYRSKYLÄN INVENTOINTI
Satu Koivisto 1999



f. 114484

Kuva 4.

Rapinmäki, 504 01 0005. Röykkiö 1. Laho kanto röykkiön päällä. Lounaasta. 19.5.1999.



f. 114489

Kuva 5.

Rapinmäki, 504 01 0005. Röykkiö 2 mäen huipulla. Kiveys kasvullisuuden peitossa. Koillisesta. 19.5.1999.

MYRSKYLÄN INVENTOINTI
Satu Koivisto 1999



f. 114490 - 114492

Kuva 6.

Rapinmäki, 504 01 0005. S - W -panoraama röykkiöltä 2 lounaaseen kohti hiekkakuopan reunaa. 19.5.1999.

Kuvannut Satu Koivisto

MYRSKYLÄN INVENTOINTI

Satu Koivisto 1999



f. 114494

Kuva 7.

Koskela, 504 01 0006. Kivikautinen asuinpaikka pellon reunassa. Eteläkaakosta. 28.5.1999.



f. 114495

Kuva 8.

Järvenoja S, 504 01 0007. Kivikautinen asuinpaikka kuvan keskellä peltorintcellä. Länsiluoteesta. 31.5.1999.

MYRSKYLÄN INVENTOINTI

Satu Koivisto 1999



f. 114496 - 114498

Kuva 9.

Seikkala, 504 01 0011. NW - NE -panoraama kivikautisesta asuinpaikasta. Pellolla kaksi hietaista rantaterassia. 31.5.1999.

MYRSKYLÄN INVENTOINTI

Satu Koivisto 1999



f. 114493

Kuva 10.

Hjulmalmen, 504 04 0011. Nuorakeramiikan (KM 13899) löytöpaikka sorakuopan vasemmalla reunalla. Kaakosta. 19.5.1999.



f. 114500

Kuva 11.

Pussila, 504 01 0012. Räjätetyn uhrikiven paikalla Paula Rantasalmi. 12.10.1999.

MYRSKYLÄN INVENTOINTI

Satu Koivisto 1999



f. 114504

Kuva 12.

Sulkavanjärvi, 504 04 0020. Syyskuussa 1999 löytyneen ruuhen keulan työstöjälkiä. 19.10.1999.



f. 114503

Kuva 13.

Sulkavanjärvi, 504 04 0020. Ruuhi varastossa Sulkavanjärven rannassa. 19.4.1999.

MYRSKYLÄN INVENTOINTI

Satu Koivisto 1999



f. 114505

Kuva 14.

Sulkavanjärvi, 504 04 0020. Ruuhen löytöpaikka Sulkavanjärven länsirannalla. Itäkoillisesta. 19.10.1999.



f. 114508

Kuva 15.

Tonttukirkko, 504 09 0001. Näkymä Sulkavanjärvelle Tonttukirkolta itäkoilliseen. 22.10.1999.

MYRSKYLÄN INVENTOINTI
Satu Koivisto 1999

f. 114506

Kuva 16.
Tonttukirkko, 504 09 0001.
Jyrkänteiden varassa roikkuva lohkaru
Sulkavanjärven länsirannalla.
Koillisesta. 22.10.1999.

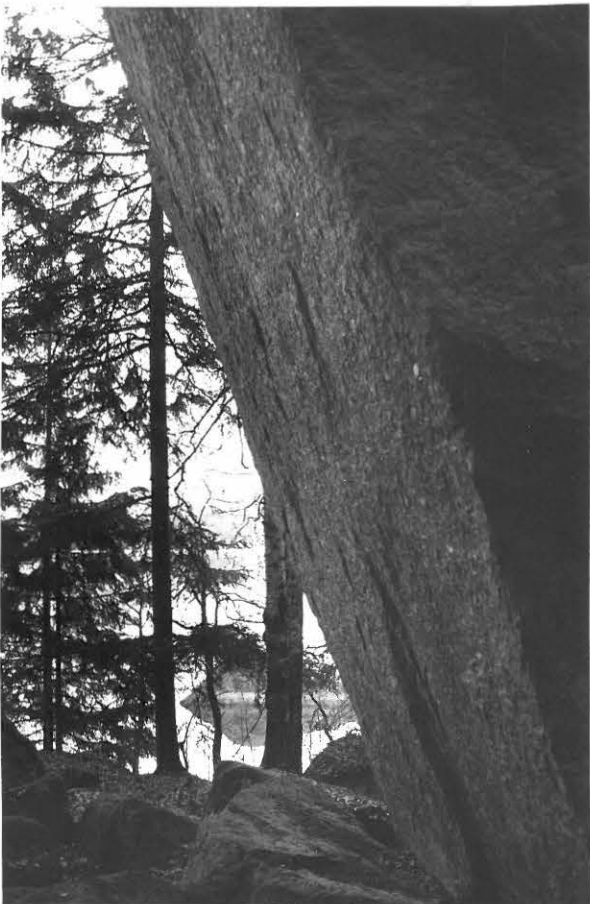
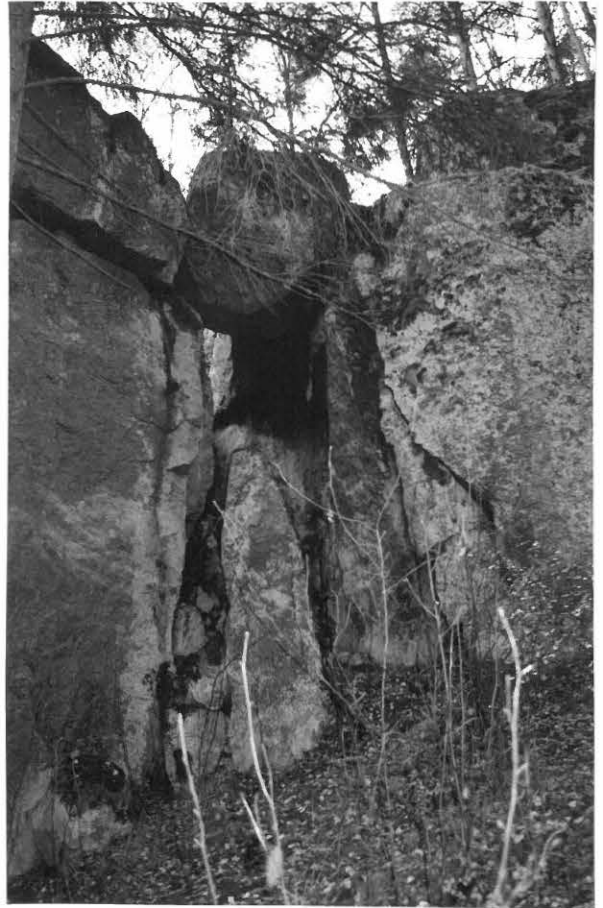

f. 114507

Kuva 17.
Tonttukirkko, 504 09 0001.
Korkein jyrkäne Sulkavanjärven
rannassa. Länsilounaasta. 22.10.1999.