

**NAKKILAN KUNNAN KIINTEÄT  
MUINAISJÄÄNNÖKSET**

**Satakunnan Museo  
Inventointiraportti 2001  
Jouni Taivainen**

Sisällys	Sivu
<b>1. Johdanto</b>	1
<b>2. Nakkilan arkeologinen tutkimushistoria</b>	2
<b>3. Inventoinnin tulokset</b>	2
<b>4. Kohteiden kuvaukset</b>	3
<b>4.1. Esihistorialliset kiinteät muinaisjäännökset</b>	<b>3</b>
1. Nakkila Tattara Sorto	3
2. Katso Ulvilan kohde 14	4
3. Nakkila Masia Rantanen	5
4A. Nakkila Masia Kokkorinne	6
4B. Nakkila Masia Kokkonienmäki I	11
5A ja B. Nakkila Tattara Kuusisto	12
6. Nakkila Tattara Vähä-Teinilä	14
7. Nakkila Tattara Mäkelä	15
8. Nakkila Tattara Rauvola	16
9A ja B Nakkila Tattara Knihti Suomi	17
10. Nakkila Leistilä Kyllijoki	19
11. Nakkila Leistilä Isohuhdan metsä	20
12. Nakkila Leistilä Iso-Teinilä	21
13. Nakkila Leistilä Isohuhta	23
14. Nakkila Lammainen Kaasanmäki (metsäsarka)	24
15A ja B. Nakkila Kukonharja/Soinila Kaasanmäki	25
16. Nakkila Lammainen Tarringinmäki	27
17. Nakkila Lammainen Klomsi	29
18. Nakkila Kukonharja	30
19. Nakkila Arantila Valjala	31
20. Nakkila Soinila Penttala	32
21. Nakkila Leistilä Kiviumpaidanmäki (Pellasmäki)	33
22. Nakkila Viikala Vilenin metsä	36
23. Nakkila Viikala Kurru	38
24. Nakkila Viikala Levomäki	39
25. Nakkila Viikala Keskimäki	40
26. Nakkila Viikala Sipilä	42
27. Nakkila Viikala Selkäkangas (Viikala I)	43
28. Nakkila Viikala Viikala II	45
29. Nakkila Viikala Lindvall	46
30. Nakkila Ruskela Kalomäki	47
31. Nakkila Anola ja Kyrkholm Haapakallio	48
32. Nakkila Anola Ojala	49
33. Nakkila Anola ja Kyrkholm Rantala	51
34. Nakkila Anola Salomonkallio	53
35. Nakkila Anola Rieskaronmäki	54
36. Nakkila Anola Uotinperä I	56
37. Nakkila Anola Uotinperä II	58
38. Nakkila Soinila Kankerin metsäpalsta	59
39. Nakkila Soinila Isopere III	60
40. Nakkila Masia Kaapelinkallio	61
41. Nakkila Leistilä Huru	62
42. Nakkila Leistilä Ketolanmäki	63
43. Nakkila Viikala Hakala	64
44. Nakkila Lammainen Peltosaareke	65
45. Nakkila Kukonharja Kaasanmäen luoteispää	66
46. Nakkila Nakkila Viita	68

	<b>Sivu</b>
47. Nakkila Masia Kokkoniemenmäki II	69
48. Nakkila Masia Kokkoniemenmäki III	71
49. Nakkila Masia Kokkoniemenmäki IV	72
50. Nakkila Myllärinkylä Isosuontausta	73
51. Nakkila Selkäkangas (Viikala III)	75
60. Nakkila Uotinmäki (entinen Kiukaisten kohde nro 20)	77
<b>4.2. Historiallisen ajan kohteet</b>	<b>79</b>
52. Nakkila Viikala Rongankallio	79
53. Nakkila Viikala Viikkalan kylä	80
<b>4.3. Muut kohteet</b>	
54. Nakkila Soinila Solkitie	81
55. Nakkila Leistilä Juusmäki	82
56. Nakkila Ruskila Pikatienvarsi	83
57. Nakkila Masia Kokkoniemenmäki V	84
59. Nakkila Ruskila Säkkimäki	85
<b>4.4. Inventoinnissa löytyneet irtolöydöt</b>	<b>86</b>
58. Nakkila Tattara Mäkelä II	86
<b>4.5. Luettelo aiemmin tunnetuista irtolöydöistä</b>	<b>87</b>
<b>5. Kartat</b>	
Kartta 1	89
Kartta 2	90
Kartta 3	91
Kartta 4	92
Kartta 5	93
Kartta 6	94
Kartta 7	95
Kartta 8	96
Kartta 9	97
Kartta 10	98
Kartta 11	99
Kartta 12	100
Kartta 13	101
<b>6. Luettelot</b>	<b>102</b>
<b>6.1. Luettelo inventointiin liittyvistä mustavalkonegatiiveista</b>	<b>102</b>
<b>6.2. Luettelo inventointiin liittyvistä värinegatiiveista</b>	<b>103</b>
<b>Liitteet</b>	
Valokuvat	
Löytöluettelo	

## 1. Johdanto

Nakkilan kunnan arkeologinen inventointi suoritettiin loka-marraskuussa 2001. Inventointityöstä vastasi Satakunnan museo, kenttä- ja jälkityöt teki FM Jouni Taivainen. Yhtenä päivänä kentällä oli mukana myös Satakunnan museon tutkija Tiina Jäkärä. Inventoinnin rahoituksesta vastasi Nakkilan kunta ja Satakuntaliitto. Tutkimuksen kulut olivat kaikkiaan noin 38 000 markkaa.

Inventoinnin tarkoituksena oli saattaa tiedot Nakkilan kunnan alueella sijaitsevista muinaisjäännöksistä ajan tasalle. Ajan tasalla oleva muinaisjäännösinventointi helpottaa maankäytön suunnittelua, mm. kaavoitusta ja rakentamista. On muistettava, että kiinteät muinaisjäännökset on rauhoitettu muinaismuistolain nojalla ja kaikenlainen kajoaminen niihin ilman asianmukaista lupaa on kielletty. Muinaismuistolaki suojaa myös ennalta tuntemattomia muinaisjäännöksiä, jotka löytyvät esim. rakennustöiden yhteydessä. Tällöin on työ muinaisjäännöksen kohdalta heti keskeytettävä ja työn johdon viipymättä saatettava asia Museoviraston tietoon tarpeellisia toimenpiteitä varten.

Inventoinnissa on käytetty apuna alueen aiempia tutkimuksia, joista löytyy raportteja sekä Museoviraston arkeologisen osaston topografisesta arkistosta että Satakunnan museon arkistosta. Inventointiraportissa on aiemmin tunnettujen kohteiden osalta noudatettu olemassa olevaa numerointia, uudet kohteet on lisätty luettelon perään. Joidenkin vanhojen kohteiden koordinaattitietoja on tarkennettu. Peruskarttakoordinaatit on ilmoitettu kohteen keskeltä, ellei toisin mainita. Korkeustiedot ovat pääosin peruskarttojen mukaiset ja liittyvät N60 -järjestelmään.

Suurin osa kenttätyöajasta meni ennestään tunnettujen muinaisjäännöskohteitten tarkastamiseen, mutta myös uusia kohteita löytyi. Nakkilan aiemmin tunnetuista muinaisjäännöksistä suurin osa on röykkiöitä tai ns. hiidenkiukaita, jotka sijaitsevat Nakkilaa ympäröivien peltoaukeiden reunametsissä tai peltosaarekkeissa. Näille alueille myös tämän kertainen kenttätyö keskittyi. Nakkilan keskustan nykyiset ydinalueet jäivät vähemmälle huomiolle. Käytännössä inventointityö oli näkyvien muinaisjäännösten silmämääräistä havainnointia ja niiden mittaamista. Joissakin paikoissa tehtiin maahan pieniä koepistoja kohteen mahdollisen muinaisjäännösluonteen selvittämiseksi. Jonkin verran päästiin tekemään havaintoja rikkoutuneista maanpinnoista, kuten peltoalueilla ja metsäaurauksissa.

Inventoinnissa saadut löydöt on luetteloitu Museoviraston kokoelmiin KM 32961-62. Inventointiin liittyvät valokuvat on arkistoitu Satakunnan museon kuva-arkistoon numeroilla 206244:1-24 (mv-negatiivit) ja 206244:25-38 (värinegatiivit). Inventointiraportin alkuperäiskappaletta säilytetään Satakunnan museon arkistossa.

Raportin luvussa 4.1. käsitellään varmat ja todennäköiset esihistorialliset kiinteät muinaisjäännökset, luvussa 4.2. historiallisen ajan kohteet, luvussa 4.3. muut kohteet jotka saattavat viitata esihistoriallisen tai historiallisen ajan muinaisjäännökseen. Luvussa 4.4. on inventoinnissa löytyneet irtolöytökohteet ja luvussa 4.5. luettelo Nakkilan alueen aiemmista irtolöydöistä.

Inventointiraportin valmistamista helpottavia arkisto- ym. tietoja olen saanut arkeologeilta Tuula Heikkurinen-Montell (Museovirasto), Leena Koivisto (Museovirasto) ja Tiina Jäkärä (Satakunnan museo). Lisäksi olen saanut vihjeitä mahdollisia muinaisjäännöksiä tietävistä henkilöistä sekä



maanomistajarekisteritiedot uusista kohteista Nakkilan kaupungin ympäristösuojelusihteri Kari Ylikoskelta. Yleisövihjeistä kiitokset Erik Windille, Erkki Ruohoselle, Annikki Pinkkilälle ja Seppo Jaakkolalle.

Kertomuksessa käytetään seuraavia lyhenteitä:

KM = Kansallismuseon kokoelmat

SatM= Satakunnan museon kokoelmat

## **2. Nakkilan arkeologinen tutkimushistoria**

Nakkila on tunnettu pronssikautisista hiidenkiukaistaan ja erityisesti Nakkilan Rieskaronmäen pronssikautisesta talosta ja muista rakennuksen jäännöksistä. Yksi Suomen tunnetuimmista vanhemman rautakauden kalmistoista sijaitsee Nakkilan Penttalassa. Eri puolilta Nakkilaa tunnetaan muinaisjäännöksiä ja irtolöytöjä kivikauden lopulta vanhemmalle rautakaudelle. Keskinen ja nuorempi rautakausi näyttävät alueelta löytöjen puutteessa puuttuvan lähes kokonaan. Poikkeuksena on lähinnä Penttalan kalmistosta löytynyt viikinkiaikaisen kirveen terä.

Nakkilassa on tehty arkeologisia kaivauksia ensimmäisen kerran vuonna 1910. Kyseessä olivat kolme vuotta kestäneet tutkimukset Penttalassa. Vuosien saatossa kaivauksia on tehty eri puolilla Nakkilaa. Suomen esihistorian tutkimuksen kannalta merkittävimmät ovat varmasti olleet Unto Salon 1960 -luvun kaivaukset Nakkilan Rieskaronmäellä sekä niitä seuranneet julkaisut (esim. Metalikautinen asutus Kokemäenjoen suussa I-II; Unto Salo-Pirjo Lahtiperä, 1970). Viimeisimmät kaivaustutkimukset Nakkilassa olivat vuonna 1988, jolloin tutkittiin Arantilan Valjalassa pyörätien alle jäävää aluetta.

Muinaisjäännösinventointeja Nakkilassa on aiemmin tehty kaksi kertaa. Ensimmäinen oli vuonna 1952, jolloin Unto Salo inventoi kaikki Nakkilan muinaisjäännökset, toinen oli vuonna 1985, jolloin Turun yliopisto inventoi Nakkilan alueen röykkiöt osana laajempaa rannikkoalueen röykkiöinventointia.

## **3. Inventoinnin tulokset**

Tämän kertaisessa inventoinnissa tarkastettiin kaikkien tiedossa olleiden muinaisjäännösten nykyinen kunto sekä varmistettiin ovatko ne edelleen olemassa, olihan edellisestä inventoinnista kulunut jo lähes 50 vuotta. Ennestään tunnettujen muinaisjäännösten lisäksi löydettiin uusia kohteita, lisäksi vanhojen tunnettujen kohteiden sisältä löydettiin mm. uusia röykkiöitä ja yksi asuinpaikka. Kokonaisuutena voi todeta, että muinaisjäännöskohteet ovat edellisestä inventoinnista säilyneet melko hyvin. Suurin uhka tällä hetkellä tuntuu olevan metsänkorjuussa tapahtunut koneellistuminen ja voimaperäiset maanmuokkausmenetelmät. Joissakin kohteissa röykkiöitä (todennäköisiä pronssikautisia hautoja) on tuhoutunut/vioittunut puunkorjuussa joko metsäkoneen ajettua röykkiön päältä (esim. Kaasanmäki, kohde 14) tai ne on jopa aurattu rikki (esim. Kiviumpaidanmäki, kohde 21). Kaikkiaan Nakkilasta tunnetaan inventoinnin jälkeen 60 muinaisjäännöskohdetta.

Porissa 7.12.2001

  
Jouni Taivainen

## 4. Kohteiden kuvaukset

### 4.1. Esihistorialliset kiinteät muinaisjännökset

<b>Inventointinumero</b>	1
<b>Kunta, kylä, nimi</b>	NAKKILA TATTARA SORTO
<b>Muinaisjännöstyyppi</b>	asuinpaikka
<b>Ajoitus</b>	kivikautinen
<b>Peruskartta</b>	1134 06 Panelia
<b>Koordinaatit</b>	x = 6799 96, y = 1551 63, z = 27,5
<b>Aiemmat tiedot</b>	1912 kaivaus, Julius Ailio 1952 inventointi, Unto Salo
<b>Aiemmat löydöt</b>	KM 11503, KM 11504, SatM 2692, SatM 2861, SatM 2741, SatM 2740, SatM 2742, SatM 5591, SatM 5592, SatM 5672, SatM 2691, SatM 5674, SatM 10277, SatM 5675, SatM 5676, SatM 5677, SatM 5678, SatM 5679, SatM 5680, SatM 5681, SatM 5682, SatM 6317, SatM 7223, SatM 5673
<b>Kunto</b>	osittain tuhoutunut
<b>Hoitotarve</b>	
<b>Sijainti</b>	Nakkilan kirkosta 8 km lounaaseen
<b>Inventointihavainnot</b>	Asuinpaikka sijaitsee Eurajoen Irjanteelta Nakkilan kirkolle johtavasta tiestä noin kilometrin itään Kiukaisten rajalla. Kohde kuuluu Kiukaisten Uotinmäen laajaan asuinpaikka-alueeseen. Paikka on maastoltaan loivaa luoteisrinnettä. Asuinpaikan laajuus on tuntematon. Sorron talon mailta on löydetty runsaasti kiviesineitä. Käydessäni paikalla oli pelto kyntämättä, joten pintahavainnot ei voinut tehdä. Ympäristössä ei ole viime aikoina rakennettu mitään.
<b>Inventointilöydöt</b>	-
<b>Suojelu</b>	
<b>Luokitusehdotus</b>	2
<b>Tila</b>	Tattara 531-415-0003-0010 Sorto
<b>Mv-negatiivit</b>	-
<b>Värinegatiivit</b>	-
<b>Kartta</b>	3

**Kohdenumero** 2  
ks. Ulvila 14

<b>Inventointinumero</b>	3
<b>Kunta, kylä, nimi</b>	NAKKILA MASIA RANTANEN
<b>Muinaisjäännöstyyppi</b>	asuinpaikka
<b>Ajoitus</b>	kivikautinen
<b>Peruskartta</b>	1143 01 Leistilänjärvi
<b>Koordinaatit</b>	x = 6810 60, y = 1549 98, z = 30-35
<b>Aiemmat tiedot</b>	1952 inventointi, Unto Salo
<b>Aiemmat löydöt</b>	-
<b>Kunto</b>	osittain tuhoutunut
<b>Hoitotarve</b>	
<b>Sijainti</b>	Nakkilan kirkosta 11 km länteen
<b>Inventointihavainnot</b>	Mahdollinen asuinpaikka sijaitsee kuivatun Leistilänjärven länsipuolella Rantasen talon maalla tasaisessa hiekkamaassa. Vuosisadan alkupuolella on talon maalta peltoa raivattaessa löytynyt kiviesineitä ja saviastianpaloja, jotka ovat kuitenkin joutuneet hukkaan. Kohteen laajuus on tuntematon. Käydessäni paikalla oli kyseinen peltoalue kyntämättä, joten pinta havaintoja ei voinut tehdä. Pellon itäpuolisen maantien ojia oli juuri syvennetty, joten maaleikkaukset olivat hyvin näkyvissä, mutta niissä ei näkynyt mitään muinaisjäännökseen viittavaa. Maaperä oli savensekaista hiekkaa.
<b>Inventointilöydöt</b>	-
<b>Suojelu</b>	
<b>Luokitusehdotus</b>	2
<b>Tila</b>	Masia 531-407-0001-0123
<b>Mv-negatiivit</b>	-
<b>Värinegatiivit</b>	-
<b>Kartta</b>	4

<b>Inventointinumero</b>	4 A
<b>Kunta, kylä, nimi</b>	NAKKILA MASIA KOKKORINNE
<b>Muinaisjäännöstyyppi</b>	hautapaikka ?, 47 röykkiötä/kiveystä
<b>Ajoitus</b>	pronssikautinen ?
<b>Peruskartta</b>	1143 01 Leistilänjärvi
<b>Koordinaatit</b>	x = 6807 52-82, y = 1545 05-26, z = 27,5-35, merkitty peruskartalle
<b>Aiemmat tiedot</b>	1952 inventointi, Unto Salo 1985 tarkastus, Turun yliopisto 1997 tarkastus, Leena Koivisto
<b>Aiemmat löydöt</b>	-
<b>Kunto</b>	hyvä, osittain hoitokohde
<b>Hoitotarve</b>	
<b>Sijainti</b>	Nakkilan kirkosta 8 km länteen
<b>Inventointihavainnot</b>	Muinaisjäännösalue on varsin laaja. Se käsittää ainakin 200 x 300 m laajaan alueen, jolla on varsin eri kokoisia ja -tyyppisiä kiviröykkiöitä, joista osa voi hyvinkin olla pronssikautisia, osa ehkä nuorempiakin. Jotkin röykkiöt voisivat päällisin puolin olla ehkä rautakautisiaakin (esim. röykkiöt 26 ja 27, joista edellinen on maansekainen ja jälkimmäinen silmäkivellinen). Joukossa voi olla myös nuorempia varsin myöhäisiäkin raunoita, sillä alueelle on raivattu kaksi peltoa, toinen 1800 -luvun lopulla, jota raportissa nimitän torpparinpelloksi. Se sijaitsee keskeisimmällä röykkiöalueella Ruohosen pihamaalla olevan lammen pohjoispuolisessa etelärinteessä. Sen itäpuolella on toinen pelto, joka on Ruohosen mukaan raivattu joskus viime sotien aikaan tilan silloisen omistajan toimesta. Molempia ko. peltoja kiertää katkeileva kiviaita. Kartoitin alueen röykkiöitä useampana päivänä, mutta en luultavasti löytänyt kaikkia. Aiemmin alueelta tunnettiin kuusi röykkiötä, mutta maisemanhoidon (suureksi osaksi lammaslaitumena) ansiosta alueella on nyt havaittavissa myös pieniä röykkiöitä, joita aiemmin ei varmasti kasvuston vuoksi ollut mahdollista havaita.
R1	Halk. 3 m, kork. 1 m. Alueen koillisin röykkiö. Sijaitsee noin 100 metriä etelään Järvikylän koulusta ja 40 m etelään em. piharakennuksesta. Sammalen peitossa, loivassa kaakkoisrinteessä. Ympäristössä kasvaa noin 25 m korkeaa kuusikkoa. Tilan 5:25 alueella.
R2	Koko 2 x 3 m, kork. 0,5 m. Sijaitsee noin 70 m lounaaseen Järvikylän koulusta. Koostuu sammaloituneista pään kokoisista kivistä. Tilan 5:25 alueella muutaman metrin sen länsirajasta itään.
R3	Koko 3 x 3 m, kork. 0,5 m. Sijaitsee Ruohosen piha-alueella, noin 17 metriä lammen rannalla olevan saunan pohjoispuolella. Röykkiö on nelimäinen sammaloitunut latomus. Kivet ovat nyrkin-pään kokoisia.

- R4 Halk. 5 m, kork. 0,5 m. Edellisestä 7 m lounaaseen. Sammaloitunut. Kivet ovat nyrkin-pään kokoisia.
- R5 Halk. 5 m, kork. 0,3 m. Edellisestä 11 m länteen. Röykkiössä on paljon punaista hiekkakiveä.
- R6 Koko 15 x 12 x 1 m. Edellisestä 8 m länteen. Röykkiön läpi menee ”ikään kuin tie”. Se kulkee röykkiön pituussuunnassa loivasti rinnettä vastaan. Lieneekö siihen joskus raivattu hevoskärryn mentävä aukko, sillä siitä pääsee ns. torpparinpellolle. ”Tien” pohja on huomattavan tasainen, ikään kuin katukiveys. Muuten röykkiö muistuttaa ns. hiidenkiukaita.
- R7 Halk. 3 m, kork. 1 m. Sijaitsee saunasta 10 m länteen. Maakiven etelä puolelle kasattu röykkiö. Osin sammaloitunut. Röykkiön päällä saattaa olla nuorempaa raivauskiveä.
- R8 Halk. 3 m, kork. 1 m. Sijaitsee R3:sta 10 m pohjoiseen. Röykkiö on ladottu 1,5 m korkean maakiven ympärille. Siinä on metrin korkeat pysty suorot seinät. Osin sammaloitunut. Röykkiö sijaitsee viime sotien aikana raivatun pellon alueella.
- R9 Koko 17 x 1-2 m, kork. 1 m. Sijaitsee edellisestä 4 m itään. Kyseessä on lounas-koillinen suuntainen latomus, joka todennäköisimmin on kiviä tai sen jäännös. Sijaitsee viime sotien aikaan raivatun pellon alueella.
- R10 Koko 3 x 1,5 m, kork. 0,8 m. Sijaitsee edellisen koillispäästä noin 6 m itään. Kyseessä on pystyseinäinen latomus. Sijaitsee viime sotien aikaan raivatun pellon alueella.
- R11 Halk. 5 m, kork. 0,5 m. Sijaitsee R9:n lounaispäässä. Kyseessä on heinän peittämä maakumpu. Tein siihen keskelle koepiston, jonka syvyys oli noin 25 cm. Maaperä oli kivetöntä hiekansekaista multaa. Ei löytöjä.
- R12 Koko 5 x 3 m, kork. 1 m. R4:sta 8 m koilliseen. Lounas-koillinen suuntainen latomus.
- R13 Koko 3 x 2 m, kork. 0,5 m. Edellisestä 2 m pohjoiseen. Lounas-koillinen suuntainen latomus.
- R14 Koko 6 x 3 m, kork. 0,5 m. Edellisestä 3 m itäkoilliseen. Etelä-pohjois suuntainen latomus.
- R15 Halk. 2 m, kork. 0,4 m. Edellisestä 4 m koilliseen.
- R16 Koko 3 x 3 m, kork. 0,4 m. Edellisestä 5 m pohjoiseen. Neliömäinen latomus, jonka kaakkoisnurkassa maakivi.
- R17 Halk. 4 m, kork. 0,3 m. Edellisestä 6 m koilliseen. Ympäristössä luonnonkivikkoa, joten röykkiön rajat vaikea määrittää.

Tontin pohjoisosassa lisäksi useita epämääräisiä mahdollisia röykkiöitä. Ne ovat matalia ja kivisen maan ympäröimiä. En kartoittanut.

- R18 Halk. 3 m, kork. 0,3 m. Sijaitsee R16:sta 11 m luoteeseen. Sammalen peitossa.
- R19 Halk. 3 m, kork. 0,6 m. Sijaitsee R13:sta 4 m luoteeseen. Sammalen peitossa.
- R20 Halk. 3 m, kork. 0,5 m. Sijaitsee R13:sta 15 m pohjoiseen. Sammaloitunut, maansekainen. Eteläpää kivisempi.
- R21 Halk. 2 m, kork. 0,3 m. Edellisestä 1 m luoteeseen. Kasattu maakiven eteläpuolelle.

- R22 Koko 7 x 3 m, kork. 0,6 m. Edellisestä 5 m pohjoiseen. Lounas-koillinen suuntainen. Koillispäässä on luoteeseen suuntautuva 3 m pitkä ja 2 m leveä kiveys. Röykkiö on siis L-muotoinen. Sammalen peitossa.
- R23 Halk. 3 m, kork. 0,3 m. Sijaitsee ns. torpparin pellon pohjoispuolella noin 10 metriä pohjoisemmasta kiviaidasta. Sammalen peitossa.
- R24 Halk. 3 m, kork. 0,3 m. edellisestä 3 m lounaaseen, noin 5 m ns. torpparin pellon pohjoispuolella.
- R25 Koko 4 x 2,5 m, kork. 0,3 m. Sijaitsee noin 10 metriä ns. torpparinpellon lounaispuolella. Latomus on etelä-pohjois suuntainen, sammalen peitossa.
- R26 Halk. 3 m, kork. 0,3 m. Edellisestä 3 m lounaaseen. Soikea, maansekainen röykkiö.
- R27 Halk. 4 m, kork. 0,6 m. Edellisestä 15 m kaakkoon. Röykkiö on kasattu 1,5 metriä korkean maakiven länsipuolelle. Sijaitsee ns. torpparinpellon lounaispuolella ja noin 30 metriä länteen R6:sta (alueen isoimmasta röykkiöstä).
- R28 Halk. 2 m, kork. 0,3 m. Edellisestä 3 m koilliseen.
- R29 Halk. 3 m, kork. 0,4 m. Edellisestä 3 m koilliseen. Röykkiön keskellä on matala maa kivi.
- R30 Koko 4 x 2 m, kork. 0,3 m. R4:sta 10 m länteen. Kaakko-luode suuntainen latomus
- R31 Halk. noin 4 m. Kork. 0,5 m. Tarkka sijainti ei tiedossa, mutta suunnilleen 50-80 m länteen tilan päärakennuksesta koivikkoisella laidunalueella. Röykkiö on ladottu punaisista hiekkakivilaakoista. Sen ympäristössä on useita muita epämääräisiä kiveyksiä, yksi vallimainen matala, mutta en ehtinyt niitä kartoittaa ajan puutteen vuoksi.

Käytännössä tilan ympärillä oleva laidunalue jäi päärakennuksen länsipuolelta (edellä lueteltujen röykkiöiden eteläpuolelta) täysin kartoittamatta. Alueella kuitenkin on varmasti useita röykkiöitä, joita kannattaa paremmalla ajalla etsiä.

- R32 Koko 5 x 7m, kork. 0,6 m. Sijaitsee edellisestä röykkiöstä noin 70-80 m etelään lammaslaitumella loivalla kaakkoisrinteellä (  $x = 6807\ 64$ ,  $y = 1545\ 08$ ,  $z = 30$ ) (ks. myös Leena Koiviston tarkastuskertomus 3.11.1997, pohjoisempi ryhmä, röykkiö 1). Röykkiö koostuu enimmäkseen punaisesta hiekkakivestä.
- R33 Halk. 6 m, kork. 0,5 m. Edellisestä 3 m itään. Röykkiö koostuu enimmäkseen punaisesta hiekkakivestä. Metsäkone tms. ajanut yli.
- R34 Halk. 2,5 m, kork. 0,3 m. R32:sta 12 m luoteeseen. Sammalen peitossa.
- R35 Suorakulmaisen U-muotoinen kiveys, ks. piirros alla. Sijaitsee R32:sta noin 25-30 m kaakkoon alarinteeseen. Kyseessä voisi olla esim. jonkinaikaisen rakennuksen perusta tai jokin raivauskivikko. Kiveys on sammaloitunut. Kiveyksen sivut ovat noin 5-6 m pitkiä ja metrin leveitä. Piirroksen mittakaava on 1:1000. Mitattu askelilla ja kompassilla.





Seuraavat röykkiöt ovat aivan röykkiöiden R32-34 yhteydessä (näköyhteys), mutta lammasaitauksen eteläpuolella.

- R36 Halk. 3 m, kork. 0,4 m. Aivan lammasaitauksen eteläpuolella. Röykkiö on heinän peitossa. Ympärillä kasvaa 5 m korkeaa männyntaimikkoa.
- R37 Halk. 3 m, kork. 0,4 m. Edellisestä 7 m lounaaseen. Heinän peitossa.
- R38 Halk. 2,5 m, kork. 0,4 m. R36:sta 10 m kaakkoon, aivan lammasaitauksen eteläpuolella. Heinän peitossa.
- R39 Koko 3 x 2 m, kork. 0,3 m. R36:sta noin 20 m länteen, noin 10 m lammasaitauksen eteläpuolella. Sammalen ja heinän peitossa.
- R40 Koko 2 x 1 x 0,3 m. Edellisestä 5 m luoteeseen. Suorakulmainen latomus, sammalen peitossa.

Seuraavat röykkiöt sijaitsevat edellisistä noin 30 m lounaaseen alarinteeseen, metsäojien varressa (ks. myös Leena Koiviston tarkastuskertomus 3.11.1997, toinen röykkiöryhmä).

- R41 Koko 8 x 3 x 0,6 m. Sijaitsee lähimpänä edellistä ryhmää. Kaakko-luode suuntainen latomus, osittain sammalen ja vadelpensaiden peitossa. Kaakkoispää ojassa kiinni.
- R42 Halk. 8 m, kork. 0,6 m. Edellisestä länteen ojanvartta pitkin noin 10-15 m, ojan pohjoisreunalla. Keskellä kraateri, osittain sammalen ja heinän peittämä. Ns. hiidenkivas tyyppinen.
- R43 Halk. 6 m, kork. 0,6 m. Edellisestä 7 m lounaaseen, ojan reunalla. Osittain vadelpensaiden ja heinän peittämä. Ns. hiidenkivas tyyppinen.
- R44 Halk. 3 m, kork. 0,4 m. Edellisestä 5 m luoteeseen. Osittain sammalen, heinän ja puolukanvarpujen peitossa.
- R45 Koko 5 x 2-3 m, kork. 0,5 m. Sijaitsee edellisistä etelään noin 30 m, ojan reunassa. Röykkiö on muodoltaan vallimainen, metsäkoneen halkaisema.
- R46 Suorakulmaisen U-muotoinen kiveys, ks. piirros alla. Sijaitsee edellisestä noin 40 m itään tasaisella maalla noin 40-50 m kaakkoon R41-44:sta. Kyseessä voi olla jonkinaikaisen rakennuksen perusta tai jokin raivauskivikko. Kiveys on sammaloitunut. Alueella kasvaa noin 20-25 m korkeaa koivikkoa/kuusikkoa. Länsipuolen sivu on yhtenäinen sammaloitunut kiveys, kooltaan 3 x 15 m, korkeudeltaan 0,5 m (yhtenäinen viiva), siiheen liittyy hieman hajanaisena, mutta kuitenkin selvänä kiveyksenä katkoviivalla piirretty. Piirroksen mittakaava on 1:1000. Mittaukset on tehty askelmitalla ja kompassilla.





R47	Koko 18 x 7 x 1 m. Sijaitsee tasamaalla noin 100 m itäkoilliseen edellisestä (x = 6807 58, y = 1545 12, z = 27,5). Kyseessä on hajanainen luode-kaakko suuntainen kiveys, joka on selvästi kasattu, joukossa isojakin kiviä, mutta käsin liikuteltavia kuitenkin. Ei vaikuta oikein hiidenkiukaalta, paremminkin raivauskiveykseltä. Ympäristö on melko tasaista ja alueella on saattanut olla aiemmin pelto, nykyisin ympäristössä kasvaa noin 15 m korkeaa koivikko/haavikko.
<b>Inventointilöydöt</b>	-
<b>Suojelu</b>	
<b>Luokitusehdotus</b>	1/2
<b>Tila</b>	Masia 531-407-0003-0068 Mansunmaa Masia 531-407-0003-0069 Ilkka Koskela, Porintie 28, Nakkila (muut omistajat Erkki ja Markku Koskela) Masia 531-407-0005-0032 Kokkorinne
<b>Mv-negatiivit</b>	SatM 206244:15-20
<b>Värinegatiivit</b>	SatM 206244:30-35
<b>Kartta</b>	4

<b>Inventointinumero</b>	4 B
<b>Kunta, kylä, nimi</b>	NAKKILA MASIA KOKKONIEMENMÄKI I
<b>Muinaisjäännöstyyppi</b>	asuinpaikka
<b>Ajoitus</b>	kivikausi?
<b>Peruskartta</b>	1143 01 Leistilänjärvi
<b>Koordinaatit</b>	x = 6807 80, y = 1545 12, z = 30-40
<b>Aiemmat tiedot</b>	1953 tarkastus, Unto Salo
<b>Aiemmat löydöt</b>	-
<b>Kunto</b>	osittain tuhoutunut
<b>Hoitotarve</b>	
<b>Sijainti</b>	Nakkilan kirkosta 8 km länteen
<b>Inventointihavainnot</b>	Asuinpaikka sijaitsee Kokkorinteen tilan kaakkoisella alarinteellä, samalla alueella missä on röykkiöitä. Aiempien tietojen mukaan alueen laajuus on tuntematon, eikä nytkään saatu asiaan selvyyttä. Alue on lähes kauttaaltaan lammaslaitumena ja nurmen peittämä. Unto Salo teki inventoinnin yhteydessä vuonna 1952 alueelle koekuopan, jossa 15 cm syvyisen humuskerroksen alla oli 15-20 cm paksuinen kerros vaalean ruskeaa kulttuurimaata sekä sen keskessä runsaasti hiiltä ja palaneita kiviä. Hän totesi rakenteen liedeksi. Esineitä ei löytynyt, mutta sijaintikorkeuden perusteella hän arveli paikkaa mahdollisesti Kiukaisten kulttuurin aikaiseksi, mutta toisaalta arveli sen voivan liittyä myös alueen pronssikautiseksi otaksumiinsa hautaraunioihin. Alueen silloisen asukkaan, opettaja Langenin mukaan myös ylempää rinteestä on löytynyt hiililäiskiä ja kuo- naa. Salo arvelee myös, että piinuolenkärki (KM 2151:509), joka on löydetty Masian kylästä Leistilänjärven päästä kivisestä mäestä voisi olla löytynyt juuri Järvikylän seudulta.
<b>Inventointilöydöt</b>	-
<b>Suojelu</b>	
<b>Luokitusehdotus</b>	2
<b>Tila</b>	Masia 531-407-0005-0032 Kokkorinne
<b>Mv-negatiivit</b>	-
<b>Värinegatiivit</b>	-
<b>Kartta</b>	4

<b>Inventointinumero</b>	5 A ja B
<b>Kunta, kylä, nimi</b>	<b>NAKKILA TATTARA KUUSISTO</b>
<b>Muinaisjäänöstyyppi</b>	asuinpaikka (A)/hautapaikka, 3 röykkiötä (B)
<b>Ajoitus</b>	kivi- ja/tai pronssikautinen (A)/ pronssi- ja/tai rautakautinen (B)
<b>Peruskartta</b>	1143 04 Nakkila
<b>Koordinaatit</b>	x = 6800 86, y = 1552 02, z = 27,5, merkitty peruskartalle
<b>Aiemmat tiedot</b>	1911 kaivaus, Julius Ailio 1952 inventointi, Unto Salo 1985 inventointi, Turun yliopisto
<b>Aiemmat löydöt</b>	KM 10277, SatM 8135-51
<b>Kunto</b>	osittain tuhoutunut
<b>Hoitotarve</b>	
<b>Sijainti</b>	Nakkilan kirkosta 7 km lounaaseen
<b>Inventointihavainnot</b>	Muinaisjäänösryhmä käsittää kolme röykkiötä asuinpaikan. Kohde sijaitsee lähellä Kiukaisten rajaa, Matomäentiestä 200 metriä etelään olevalla Kuusiston talon maalla.
<b>Kohde A</b>	Talon eteläpuolella on nykyisin sammaloitunut ja 25 metriä korkea männikköä kasvava hiekkakuoppa, josta Julius Ailio löysi Kiukaisten kulttuurin ja pronssikauden taitteeseen ajoittuvaa keramiikkaa, kuten myös kuopan edustalla olevalta pellolta. Tarkastushetkellä pelto oli kyntämättä, joten en voinut siitäkään tehdä pintahavaintoja.
<b>Kohde B</b>	Kuusiston talosta noin 100 metriä etelään sijaitsee kolme Julius Ailion tutkima röykkiötä. Niistä on nykyisin jäljellä vain erittäin heikosti näkyvät sammaloituneet pohjat. Eteläisin sijaitsee etelänpuoleisen naapuritontin talosta noin 10 metriä pohjoiseen mäen harjanteella. Röykkiön pohjan halkaisija on noin 5 metriä, sen reunat erottuvat matalana sammaloituneena kohoumana. Edelliseen liittyen on pohjoispuolella noin 4 metrisen röykkiöpohjan kehä, sekin sammaloitunut. Edellisestä noin 6 metriä pohjoiseen on kolmannen röykkiöpohjan jäännös, joka erottuu erittäin heikosti. Siitä on jäljellä lähinnä sammaloitunut kuoppa ja joitakin itäreunan kiviä, joista hahmottuu vallimainen kohouma. Noin seitsemän metriä koilliseen on maatalousrakennuksen/vajan nurkka. Röykkiöiden ympäristössä kasvaa noin 20-25 metriä korkea männikkö.
<b>Inventointilöydöt</b>	-
<b>Suojelu</b>	
<b>Luokitus ehdotus</b>	1
<b>Tila</b>	Tattara 531-415-0001-0106

<b>Mv-negatiivit</b>	-
<b>Värinegatiivit</b>	-
<b>Kartta</b>	5

<b>Inventointinumero</b>	6
<b>Kunta, kylä, nimi</b>	NAKKILA TATTARA VÄHÄ-TEINILÄ
<b>Muinaisjäännöstyyppi</b>	hautapaikka, hiidenkiukaan pohja
<b>Ajoitus</b>	pronssikautinen
<b>Peruskartta</b>	1143 04 Nakkila
<b>Koordinaatit</b>	x = 6800, y = 1552 39, z = 22,5, merkitty peruskartalle
<b>Aiemmat tiedot</b>	1952 inventointi, Unto Salo 1985 inventointi, Turun yliopisto
<b>Aiemmat löydöt</b>	KM 5793 ?
<b>Kunto</b>	osittain tuhoutunut
<b>Hoitotarve</b>	
<b>Sijainti</b>	Nakkilan kirkosta 7 km lounaaseen
<b>Inventointihavainnot</b>	Hiidenkiukaan pohja sijaitsee metsässä Matomäentien länsipuolella lähellä tietä noin 100 metriä tien pohjoispuolella olevasta koulusta etelään. Sammaleen peittämän hiidenkiukaan pohjan halkaisija on noin 10 metriä. Röykkiön keskiosa on hävitetty, reunat erottuvat korkeampana kehämäisenä vallina. Röykkiöstä on mahdollisesti peräisin poltetut luut KM 5793. Hiidenkiukaan pohjan ympäristössä kasvaa noin 25 metriä korkea kuusimetsä.
<b>Inventointilöydöt</b>	-
<b>Suojelu</b>	
<b>Luokitusehdotus</b>	1
<b>Tila</b>	Tattara 531-415-0001-0105 Metsämaa
<b>Mv-negatiivit</b>	-
<b>Värinegatiivit</b>	-
<b>Kartta</b>	5

<b>Inventointinumero</b>	7
<b>Kunta, kylä, nimi</b>	NAKKILA TATTARA MÄKELÄ
<b>Muinaisjäännöstyyppi</b>	hautapaikka, hiidenkiuas
<b>Ajoitus</b>	pronssikautinen
<b>Peruskartta</b>	1143 04 Nakkila
<b>Koordinaatit</b>	x = 6800 55, y = 1552 76, z = 22,5, kohde merkitty peruskartalle
<b>Aiemmat tiedot</b>	1952 inventointi, Unto Salo 1985 inventointi, Turun yliopisto
<b>Aiemmat löydöt</b>	-
<b>Kunto</b>	osittain tuhoutunut
<b>Hoitotarve</b>	
<b>Sijainti</b>	Nakkilan kirkosta 7 km etelälounaaseen
<b>Inventointihavainnot</b>	Hiidenkiuas sijaitsee lähellä Kiukaisten rajaa, Mäkelän talosta noin 150 metriä itäkaakkoon metsikön reunassa. Hiidenkiuas on pyöreä, halkaisijaltaan noin 14 metriä, korkeudeltaan noin metrin. Aiempien tietojen mukaan siitä on viety kiviä talon navettaan. Nykyisellään hiidenkiuas on sammaloitunut, sen ympäristössä kasvaa noin 25 metriä korkea kuusimetsä. Hiidenkiukaasta noin 10 metriä kaakkoon on vanha vihreä Bedford -auton romu (40-50 -luku?) ja koillispuolelta noin 8 metrin päästä menee metsätie.
<b>Inventointilöydöt</b>	-
<b>Suojelu</b>	
<b>Luokitusehdotus</b>	1
<b>Tila</b>	Tattara 531-415-0002-0034
<b>Mv-negatiivit</b>	-
<b>Värinegatiivit</b>	-
<b>Kartta</b>	5

<b>Inventointinumero</b>	8
<b>Kunta, kylä, nimi</b>	<b>NAKKILA TATTARA RAUVOLA</b>
<b>Muinaisjäännöstyyppi</b>	hautapaikka, hiidenkiuas
<b>Ajoitus</b>	pronssikautinen
<b>Peruskartta</b>	1143 04 Nakkila
<b>Koordinaatit</b>	x = 6801 36, y = 1552 03, z = 30
<b>Aiemmat tiedot</b>	1952 inventointi, Unto Salo 1985 inventointi, Turun yliopisto
<b>Aiemmat löydöt</b>	-
<b>Kunto</b>	osittain tuhoutunut
<b>Hoitotarve</b>	
<b>Sijainti</b>	Nakkilan kirkosta 6 km lounaaseen
<b>Inventointihavainnot</b>	Hiidenkiuas sijaitsee Matomäentien koillispuolella, noin 200 metriä tiestä ympäristöstään erottuvalla mäellä kalliopohjalla. Se on kooltaan noin 11 x 15 metriä, korkeudeltaan noin metrin. Aiempien tietojen mukaan kiukaasta on ajettu kiviä 1919-1920. Kiukaassa on kaksi pohjaan asti ulottuvaa kuoppaa. Nykyisellään kohde erottuu maastossa hyvin ja on osin sammalen/jäkälän peittämä. Sen ympäristössä kasvaa noin 10 metriä korkea mäntytaimikkoa.
<b>Inventointilöydöt</b>	-
<b>Suojelu</b>	
<b>Luokitusehdotus</b>	1
<b>Tila</b>	Tattara 531-415-0005-0062 Rauvola
<b>Mv-negatiivit</b>	SatM 206244:8
<b>Värinegatiivit</b>	-
<b>Kartta</b>	5

<b>Inventointinumero</b>	9 A ja B
<b>Kunta, kylä, nimi</b>	NAKKILA TATTARA KNIHTI SUOMI
<b>Muinaisjäännoistyyppi</b>	hautapaikka, 9 röykkiötä/asuinpaikka?, kuoppaliesi
<b>Ajoitus</b>	pronssikautinen ?/ajoittamaton
<b>Peruskartta</b>	1143 04 Nakkila
<b>Koordinaatit</b>	A) x = 6801 34, y = 155176, z = 25, merkitty peruskartalle B) x = 6801 11, y = 1551 68, z = 30
<b>Aiemmat tiedot</b>	1952 inventointi, Unto Salo 1985 inventointi, Turun yliopisto
<b>Aiemmat löydöt</b>	-
<b>Kunto</b>	A) täysin säilynyt, B) osittain tuhoutunut
<b>Hoitotarve</b>	
<b>Sijainti</b>	Nakkilan kirkosta 6,5 km lounaaseen
<b>Inventointihavainnot</b>	Röykkiöt sijaitsevat Matomäen tien molemmin puolin.
<b>Kohde A</b>	Tien pohjoispuolen röykkiöt, yhteensä seitsemän, ovat matalalla harjanteella metsässä. Röykkiöiden halkaisijat vaihtelevat 2,5-6 metrin välillä. Niiden korkeus on noin 50-70 cm. Nykyisellään ne ovat tiheän heinän peitossa, ,mutta erottuvat kuitenkin kohoumina maastossa. Kivet tuntuivat saappaan pohjan läpi. Röykkiöt vaikuttavat koskemattomilta.
<b>Kohde B</b>	Tien eteläpuolella on aiempien tietojen mukaan kaksi röykkiötä sorakuopan reunalla, mutta löysin niistä varmuudella vain yhden. Aiempien tietojen mukaan hiekkakuopan reunalla pitäisi olla osittain soranotossa tuhoutunut röykkiö, jonka halkaisija olisi ollut 8 metriä ja korkeus metrin. Inventoinnissa en sellaista löytänyt. Kylläkin maakunnan, jonka koko vastasi edellä mainittua, mutta koepistossa se koostui lähinnä hiekasta eikä sen sora- tai muonin puoleinen koostumuskaan röykkiömäiseltä vaikuttanut, ei ollut juuri kiviä näkyvissä. Kunnan päällä kasvoi tiheä matala kuusikko, muuten ympäristössä oli komea noin 25 metriä korkea männikkö. Vaikuttaa siltä, ettei sorakuopasta ole aikoihin otettu soraa. Toinen röykkiö löytyi sorakuopan eteläpäästä harjanteelta. Se on noin 10 metriä sorakuopan reunasta etelään. Röykkiö on kauttaaltaan sammalen peittämä, mutta kivet tuntuvat saappaan pohjan läpi. Röykkiön halkaisija on noin 4 metriä, korkeus 0,6 metriä. Röykkiö vaikuttaa koskemattomalta.
<b>Kuoppaliesi</b>	Röykkiön pohjoispuolella aivan sorakuopan reunan tuntumassa havaitsin halkaisijaltaan 2 metriä ja syvyydeltään 0,4 metrisen maljamaisen painanteen. Tein sen pohjalle koepiston. Sammalen ja ohuen huuhtoumiskerroksen alta paljastui nokimaa ja tiivis kiveys, jossa oli mm. punaista hiekkakiveä, osa kivistä oli palaneita. Purin kiveystä kerroksen ja totesin sen jatkuvan alaspäin. Mielestäni kyseessä on kuoppaliesi, mutta ajoitus jää löytöjen puuttuessa avoimeksi. Se voi kuitenkin liittyä viereiseen röykkiöön, sijaintikorkeutensa puolesta kyseessä voisi olla myös



kivikautinen liesi. Huuhtoumiskerros maannoksessa todistaa sen kuitenkin olevan jonkin verran vanha.

<b>Inventointilöydöt</b>	-
<b>Suojelu</b>	
<b>Luokitusehdotus</b>	1
<b>Tila</b>	Tattara 531-415-0003-0037 Tattara 531-415-0006-0036
<b>Mv-negatiivit</b>	SatM 206244:9
<b>Värinegatiivit</b>	-
<b>Kartta</b>	5

<b>Inventointinumero</b>	10
<b>Kunta, kylä, nimi</b>	NAKKILA LEISTILÄ KYLLIJOKI
<b>Muinaisjäänöstyyppi</b>	hautapaikka, hiidenkiuas ja röykkiö
<b>Ajoitus</b>	pronssikautinen
<b>Peruskartta</b>	1143 04 Nakkila
<b>Koordinaatit</b>	x = 6801 53, y = 1551 24, z = 23,5, merkitty peruskartalle
<b>Aiemmat tiedot</b>	1912 tarkastus, Julius Ailio 1952 inventointi, Unto Salo 1985 inventointi Turun yliopisto
<b>Aiemmat löydöt</b>	-
<b>Kunto</b>	osittain tuhoutunut
<b>Hoitotarve</b>	
<b>Sijainti</b>	Nakkilan kirkosta 6,2 km lounaaseen
<b>Inventointihavainnot</b>	Hiidenkiuas sijaitsee Nakkilasta Eurajoelle johtavan tien itäpuolella mäen kumpareella aivan Pakarin talon takana. Kiukaan koko on 10 x 13 metriä, korkeus noin 0,7 metriä. Kiukaan halki kulkee tilojen välinen raja. Kiuas on sammaloitunut ja sen ympäristössä kasvaa noin 25 metriä korkea mänty/kuusimetsä. Kiukaasta noin 20 metriä koilliseen ja alarinteeseen on toinen röykkiö, jonka koko on 4 x 7 metriä, korkeus 0,6 metriä. Se on sammaloitunut, ympäristössä kasvaa noin 25 metriä korkea kuusimetsää. Pohjoispuolisesta pellostä on aiemmin löydetty pronssinen keihäänkärki KM 5922. Ko. pelto oli kuitenkin tarkastushetkellä kyntämättä, joten en voinut tehdä pintahavainnoja. Itäpuolisella kynnetyllä pellolla kiertelin metsänreunan tuntumassa, mutta siinä ei näkynyt mitään erikoista. Maaperä oli hiekansekaista multaa.
<b>Inventointilöydöt</b>	-
<b>Suojelu</b>	
<b>Luokitusehdotus</b>	1
<b>Tila</b>	Leistilä 531-406-0012-0019 Leistilä 531-406-0012-0055
<b>Mv-negatiivit</b>	-
<b>Värinegatiivit</b>	-
<b>Kartta</b>	5

<b>Inventointinumero</b>	11
<b>Kunta, kylä, nimi</b>	NAKKILA LEISTILÄ ISOHUHDAN METSÄ
<b>Muinaisjäännöstyyppi</b>	hautapaikka, kiviröykkiö
<b>Ajoitus</b>	pronssikautinen ?
<b>Peruskartta</b>	1143 04 Nakkila
<b>Koordinaatit</b>	x = 6802 18, y = 1551 95, z = 30, merkitty peruskartalle
<b>Aiemmat tiedot</b>	1952 inventointi, Unto Salo 1985 inventointi, Turun yliopisto
<b>Aiemmat löydöt</b>	-
<b>Kunto</b>	osittain tuhoutunut
<b>Hoitotarve</b>	
<b>Sijainti</b>	Nakkilan kirkosta 5,9 km lounaaseen
<b>Inventointihavainnot</b>	Röykkiö sijaitsee Nakkilasta Eurajoelle johtavasta tiestä noin 100 metriä länteen mäen harjanteella. Nykyisellään röykkiö on enimmäkseen sammalen peitossa. Sen keskiosa on reunoja matalamalla ja lähinnä reuna-kiviä on näkyvissä. Se on halkaisijaltaan noin 8 metriä. Kyseessä voi olla pelkkä röykkiön pohja. Ympäristössä kasvaa noin 15 metriä korkea mäntymetsää.
<b>Inventointilöydöt</b>	-
<b>Suojelu</b>	
<b>Luokitusehdotus</b>	1
<b>Tila</b>	Leistilä 531-406-0003-0028
<b>Mv-negatiivit</b>	-
<b>Värinegatiivit</b>	-
<b>Kartta</b>	5

<b>Inventointinnumero</b>	12
<b>Kunta, kylä, nimi</b>	NAKKILA LEISTILÄ ISO-TEINILÄ
<b>Muinaisjäännöstyyppi</b>	5 röykkiötä
<b>Ajoitus</b>	pronssikautinen ?
<b>Peruskartta</b>	1143 04 Nakkila
<b>Koordinaatit</b>	x = 6802 26, y = 1551 23, z = 25, merkitty peruskartalle
<b>Aiemmat tiedot</b>	1952 inventointi, Unto Salo 1985 inventointi, Turun yliopisto
<b>Aiemmat löydöt</b>	-
<b>Kunto</b>	osittain tuhoutunut
<b>Hoitotarve</b>	
<b>Sijainti</b>	Nakkilan kirkosta 5,9 km lounaaseen
<b>Inventointihavainnot</b>	Röykkiöt sijaitsevat Nakkilasta Eurajoelle johtavasta tiestä itään metsä- sä mäen harjanteella Keski-Pakarin talolle menevän tien etelä- ja poh- joispuolella. Pohjoispuolinen röykkiö on suurin (R 1). Se on noin 10 metriä Keski-Pakarin talolle menevän tien pohjoispuolella ja 35 metriä Eurajoki-Nakkila tiestä. Röykkiöstä erottuu kohoumana reunakehä, jon- ka halkaisija on noin 10 metriä. Keskusta on alempana. Röykkiö on täy- sin heinän ja sammalen peitossa. Kyseessä lienee röykkiöpohja. Ympä- ristössä kasvaa noin 10 metriä korkeaa mäntytaimikkoa. Muut röykkiöt (4 kpl) ovat Keski-Pakarin talolle menevän tien eteläpuolella. R 2 sijait- see harjannetta pitkin noin 50 metriä etelä-lounaaseen R 1:stä. Se on kahden maakiven koillispuolella (kivien koko noin 1 x 1 x 1 m). Se si- jaitsee noin 35 metriä Eurajoki-Nakkila tien itäpuolella. Röykkiön hal- kaisija on 5 metriä ja sen keskellä on 2 x 2 x 0,5 m kuoppa. Kyseessä on röykkiö, jonka Unto Salo mainitsee kehämäisenä, mutta mielestäni ke- hämäisyys johtuu siitä, että röykkiön kiviä on keskustasta heitelty pois. Alunperin kyseessä näyttäisi olleen maakiven koillispuolelle kasattu röykkiö. Ympäristössä kasvaa noin 10 metriä korkeaa männyntaimikkoa, jota hiljattain harvennettu. Sama ympäristötieto pätee seuraaviinkin röykkiöihin. R 3 on edellisestä noin 30 metriä koilliseen hieman alarin- teeseen. Sen halkaisija on 3 metriä ja korkeus 0,5 metriä. Röykkiö on enimmäkseen sammalen peittämä. R4 on edellisestä noin 7 metriä poh- joiseen ja on identtinen edellisen kanssa. R5 sijaitsee noin 10 metriä etelään R 2:sta. Kyseessä on hieman epämääräinen kiveys, jonka koko on 2 x 3 x 0,5 m. Se on heinän ja sammalen peitossa.
<b>Inventointilöydöt</b>	-
<b>Suojelu</b>	
<b>Luokitusehdotus</b>	1/2

<b>Tila</b>	Leistilä 531-406-0002-0067
<b>Mv-negatiivit</b>	-
<b>Värinegatiivit</b>	-
<b>Kartta</b>	5

<b>Inventointinumero</b>	13
<b>Kunta, kylä, nimi</b>	NAKKILA LEISTILÄ ISOHUHTA
<b>Muinaisjäännöstyyppi</b>	röykkiö
<b>Ajoitus</b>	pronssikautinen ?
<b>Peruskartta</b>	1143 04 Nakkila
<b>Koordinaatit</b>	x = 6803 07, y = 1551 28, z = 30, merkitty peruskartalle
<b>Aiemmat tiedot</b>	1952 inventointi, Unto Salo 1985 inventointi, Turun yliopisto
<b>Aiemmat löydöt</b>	-
<b>Kunto</b>	osittain tuhoutunut
<b>Hoitotarve</b>	
<b>Sijainti</b>	Nakkilan kirkosta 4,7 km lounaaseen
<b>Inventointihavainnot</b>	Röykkiö sijaitsee Nakkila-Eurajoki tiestä noin 40 metriä itään loivassa rinteessä. Tiellä on röykkiön kohdalla Eurajoelta päin tultaessa kyltti jossa lukee ”Hormisto”, siitä lähtee metsäkoneura röykkiölle. Nykyisellään maantasaisesta röykkiöstä erottuu lähinnä reunakiviä, muutoin se on sammalen peittämä. Sen halkaisija on noin 10 metriä. Kyseessä lienee röykkiöpohja. Ympäristössä kasvaa noin 25 metriä korkeaa kuusimet-sää.
<b>Inventointilöydöt</b>	-
<b>Suojelu</b>	
<b>Luokitusehdotus</b>	2
<b>Tila</b>	Leistilä 531-406-0010-0054
<b>Mv-negatiivit</b>	-
<b>Värinegatiivit</b>	-
<b>Kartta</b>	5

<b>Inventointinumero</b>	14
<b>Kunta, kylä, nimi</b>	NAKKILA LAMMAINEN KAASANMÄKI (METSÄSARKA)
<b>Muinaisjäännöstyyppi</b>	16 röykkiötä
<b>Ajoitus</b>	pronssikautinen ?
<b>Peruskartta</b>	1143 04 Nakkila
<b>Koordinaatit</b>	x = 6801 36-50, y = 1554 84-1555 10, z = 25-30, merkitty peruskartalle
<b>Aiemmat tiedot</b>	1952 inventointi, Unto Salo 1985 inventointi, Turun yliopisto
<b>Aiemmat löydöt</b>	-
<b>Kunto</b>	osittain tuhoutunut
<b>Hoitotarve</b>	
<b>Sijainti</b>	Nakkilan kirkosta 5,8 km eteläkaakkoon
<b>Inventointihavainnot</b>	Röykkiöt sijaitsevat Kaasanmäen metsäsaarekkeen lounaisrinteellä Harjavallan rajan tuntumassa ja liittyvät Harjavallan puolella olevaan suureen muinaisjäännösalueeseen. Aiempien tietojen mukaan alueella on 16 röykkiötä, joista kolme on kooltaan muita suurempia. Nykyisin alue on kauttaaltaan noin 10 metriä korkea koivuntaimikkoa ja aluskasvillisuutena on pitkä tiheä heinä. Havainnoimisolosuhteet alueella ovat heikot. Löysin alueelta kolme röykkiötä. Ensimmäinen sijaitsee mäen eteläkärjessä noin 30 metrin etäisyydellä rajasta. Röykkiö erottuu hyvin ja se koostuu mm. punaisista hiekkakivilaakoista. Sen halkaisija on 9 metriä ja korkeus 0,5 m. Sen päältä on ajanut metsäkone. Toinen röykkiö on edellisestä noin 30 metriä koilliseen. Se erottuu hyvin. Sen halkaisija on 8 metriä ja sen keskellä on syvä kuoppa. Kolmas röykkiö sijaitsee noin 10 metriä rajasta pohjoiseen. Maamerkinä sen luoteispuolella on isohko maakivi, kooltaan 2 x 3 x 1m. Röykkiön halkaisija on noin 6 metriä, korkeus 0,5 m. Se on sammalen ja heinien peittämä, mutta kivet tuntuvat hyvin saappaan pohjan läpi. Röykkiön päällä kasvaa noin 5 metriä korkeita haapoja. Etsimisestä huolimatta en löytänyt muita röykkiöitä, mutta ehkä ne taas muutaman kymmenen vuoden päästä tulevat näkyviin metsän kasvaessa ja heinäisyyden hävitessä.
<b>Inventointilöydöt</b>	-
<b>Suojelu</b>	
<b>Luokitusehdotus</b>	1
<b>Tila</b>	Lammainen 531-405-0008-0008
<b>Mv-negatiivit</b>	-
<b>Värinegatiivit</b>	-
<b>Kartta</b>	8

<b>Inventointinumero</b>	15 A ja B
<b>Kunta, kylä, nimi</b>	NAKKILA KUKONHARJA/SOINILA KAASANMÄKI
<b>Muinaisjäännöstyyppi</b>	A) 4 röykkiötä B) asuinpaikka
<b>Ajoitus</b>	A) pronssikautinen B) kivi- ja/tai pronssikautinen
<b>Peruskartta</b>	1143 04 Nakkila
<b>Koordinaatit</b>	A) x = 6801 96, y = 1554 83, z = 30, merkitty peruskartalle B) x = 6802 03, y = 1554 76, z = 25-30, merkitty peruskartalle
<b>Aiemmat tiedot</b>	1952 inventointi, Unto Salo 1967 koekaivaus, Isto Kauhanen 1967 tarkastus, Isto Kauhanen 1985 inventointi, Turun yliopisto 1999 tarkastus, Tiina Jäkärä
<b>Aiemmat löydöt</b>	SatM 17276, SatM 16545
<b>Kunto</b>	A) osittain tuhoutunut, B) kokonaan tuhoutunut ?
<b>Hoitotarve</b>	
<b>Sijainti</b>	Nakkilan kirkosta 6 km eteläkaakkoon
<b>Inventointihavainnot</b>	Muinaisjäännösalue sijaitsee Pori-Helsinki tiestä 2,2 km lounaaseen ja Tattaranjoesta 600 m itään metsäisellä harjanteella. Kohde käsittää röykkiöitä ja asuinpaikan. Asuinpaikalta on löydetty mm. ns. Seiman tyyppin pronssikirves (SatM 16545). Paikalla tehtiin koekaivauksia 1967. Asuinpaikka on ilmeisesti kokonaan tuhoutunut soranotossa.
<b>Kohde A</b>	Röykkiöt sijaitsevat mäen harjanteella kaakko-luode suuntaisen polun varressa vanhan sorakuopan lounaisreunassa. Kaakkoisin röykkiö on noin 5 metriä polun länsipuolella. Röykkiöstä erottuu noin 1 x 2 x 0,8 m kuoppa. Kiviä ei juurikaan ole näkyvissä, mutta ne tuntuvat saappaan pohjan läpi sammalen alta. Kuopassa on kaatunut kyltti, jossa on käsin kirjoitettu teksti ”muinaisjäännös”. Röykkiön koko on 6 x 8 metriä. Ympäristössä kasvaa 25 metriä korkea kuusimetsää. Toinen röykkiö on noin 20 m edellisestä luoteeseen polkua pitkin. Polku halkaisee röykkiön. Röykkiön halkaisija on 9 m ja korkeus 0,4 m, sen pohjoispää rajoittuu vanhaan sorakuoppaan. Leikkaus on sammaloitunut. Polun kohdalla erottuu punaisia hiekkakivilaakoja, mutta muuten röykkiötä peittää tiivis sammal ja heinä. Ympäristössä kasvaa noin 25 metriä korkea mäntymetsää. Kolmas röykkiö on edellisestä noin 8 m luoteeseen. Se on matala ja heikosti erottuva. Polku kulkee sen yli. Röykkiön koko on 5 x 6 m, kork 0,2 m. Röykkiö on sammalen peittämä, kiviä pilkottaa sieltä täältä. Ympäristössä kasvaa noin 25 metriä korkea mäntymetsä, aluskasvillisuutena koivua ja kuusta. Neljäs röykkiö on edellisestä 7 metriä luoteeseen. Sen halkaisija on 7 m ja korkeus 0,3 m. Polku kulkee sen yli. Röykkiö on



Huom!	sammalen ja kanervan peittämä, kiveystä on hieman näkyvissä. Rökkiön keskellä on sammaloitunut kuoppa.
15 B	Sorakuopasta on viime aikoina otettu soraa rökkiöiden puoleisesta päästä, ei kuitenkaan kovin montaa kuormaa. Kohteesta ei ole näkyvissä maanpäällisiä rakenteita.
<b>Inventointilöydöt</b>	-
<b>Suojelu</b>	
<b>Luokitusehdotus</b>	2/3
<b>Tila</b>	Kukonharja 531-404-0001-0048 Soinila 531-414-0001-0028
<b>Mv-negatiivit</b>	-
<b>Värinegatiivit</b>	-
<b>Kartta</b>	8

<b>Inventointinumero</b>	16
<b>Kunta, kylä, nimi</b>	<b>NAKKILA LAMMAINEN TARRINGINMÄKI</b>
<b>Muinaisjäännostyyppi</b>	hautapaikka, 8 kiviröykkiötä ja 2 kivilatomusta
<b>Ajoitus</b>	pronssikautinen
<b>Peruskartta</b>	1143 04 Nakkila
<b>Koordinaatit</b>	x = 6801 94, y = 1556 54, z = 25-30, merkitty peruskartalle
<b>Aiemmat tiedot</b>	1937 kaivaus, Ella Kivikoski 1952 inventointi, Unto Salo 1959 kaivaus, Unto Salo 1985 inventointi, Turun yliopisto
<b>Aiemmat löydöt</b>	-
<b>Kunto</b>	osittain tuhoutunut
<b>Hoitotarve</b>	
<b>Sijainti</b>	Nakkilan kirkosta 5,8 km kaakkoon
<b>Inventointihavainnot</b>	Röykkiöt sijaitsevat Pori-Helsinki tiestä 1,1 km lounaaseen, Kauniston talosta 100 m länteen loivalla lounais- ja länsirinteellä, joka on osittain metsää, taimikkoa ja hakkuuaukeaa. Röykkiö 1 on hiidenkiukaan pohja. Se on peruskartan muinaisjäännosmerkin osoittamassa kohdassa aivan tienristeyksen lounaispuolella. Röykkiö on ruohottunut ja sammaloitunut, reunat erottuvat vallimaisena kohoumana. Röykkiön halkaisija on noin 18 m ja sen keskellä on entistetty paasiarkku, jonka koko on 3,8 x 1,3 m. Sen suunta on itä-länsi. Röykkiötä tutkittiin 1959, jolloin siinä havaittiin neljä samankeskistä kivikehää. Röykkiön päällä kasvaa noin 15 metriä korkeaa koivikkoa. Röykkiö 2 sijaitsee edellisestä noin 20 metriä itään. Se sijaitsee noin metrin korkeaa mäntyä/ 3 m korkeaa koivua kasvavassa taimikossa, jossa on erittäin tiheä heinäaluskasvillisuus. Röykkiöstä erottuu lähinnä rikkiaurattua kivikkoa. Röykkiön halkaisija on 5-6 metriä ja siinä on näkyvissä mm. punaista hiekkakiveä. Kyseessä lienee röykkiö, jota Ella Kivikoski tutki vuonna 1937. Aiempien tietojen mukaan edellisestä noin 10 metriä itäkaakkoon pitäisi sijaita hävitetyn röykkiön pohja, mutta sellaista en onnistunut löytämään. Se voi olla hävinnyt metsäaurauksessa, tai sitten se kätkeytyi tiheään heinään. Neljäs röykkiö on ensimmäisestä noin 20 metriä länteen. Se on röykkiön pohja jonka reunavallit erottuvat heinien ja sammalen alta kohoumana. Kivet tuntuvat saappaan pohjan läpi. Röykkiön halkaisija on noin 10 metriä. Sen päällä kasvaa tiheä kuusikko, valtapuustona on 25 metriä korkeaa mäntymetsää. Viides röykkiö sijaitsee noin 20 metriä länteen edellisestä. Se on hiljattain tehdyn hakkuuaukean itäreunassa noin 30 metriä tien eteläpuolella. Röykkiö on pitkänomainen, kooltaan 2,5 x 4 m, kork. 0,5 m. Pääosin sammalen peittämä. Kuudes röykkiö on noin 10 m lounaaseen R 4:sta. Sen halkaisija on 6 m ja kork. 0,4 m. Se on paksun sammalen ja heinän peitossa, ympäristössä kasvaa 20-25 metriä korkeaa män-

ty/kuusimetsää. Seitsemäs röykkiö sijaitsee R 4:sta 10 m etelään, sen halkaisija on 5 m ja kork 0,6 m. Röykkiö on heinän ja sammalen peittämä. Kivet tuntuvat saappaan pohjan läpi. Ympäristössä kasvaa 20-25 metriä korkeaa mänty/kuusimetsää. Edellä lueteltujen lisäksi alueella saattaa olla muitakin röykkiöitä, mutta metsätöiden ja hakkuualueiden heinänkasvun vuoksi en havainnut muita. Unto Salon inventointikertomuksen mukaan tästä ryhmästä noin 100 metriä länteen pitäisi olla neljä röykkiötä, mutta ko. alue on tuoretta hakkuualueetta, enkä siellä havainnut röykkiöitä. Ko. alue on suureksi osaksi hakkuujätteen peitossa.

<b>Inventointilöydöt</b>	-
<b>Suojelu</b>	
<b>Luokitusehdotus</b>	1/2
<b>Tila</b>	Lammainen 531-405-0003-0092
<b>Mv-negatiivit</b>	SatM 206244:4
<b>Värinegatiivit</b>	-
<b>Kartta</b>	8

<b>Inventointinumero</b>	17
<b>Kunta, kylä, nimi</b>	<b>NAKKILA LAMMAINEN KLOMSI</b>
<b>Muinaisjäännöstyyppi</b>	hautapaikka, hiidenkiukaan pohja
<b>Ajoitus</b>	pronssikautinen
<b>Peruskartta</b>	1143 04 Nakkila
<b>Koordinaatit</b>	x = 6803 33, 1556 37, z = 27,5, merkitty peruskartalle
<b>Aiemmat tiedot</b>	1952 inventointi, Unto Salo 1985 inventointi, Turun yliopisto
<b>Aiemmat löydöt</b>	-
<b>Kunto</b>	osittain tuhoutunut
<b>Hoitotarve</b>	
<b>Sijainti</b>	Nakkilan kirkosta 4,5 km kaakkoon
<b>Inventointihavainnot</b>	Röykkiö sijaitsee Pori-Helsinki tiestä 200 m länteen ja Niittumaan talosta 80 metriä länsiluoteeseen pihapiirin reunassa metsän laidassa matalalla harjanteella. Kyseessä on hiidenkiukaan pohja, josta erottuvat vallimaiset reunat kohoumana. Se on pääosin sammalen peittämä, kiviä erottuu siellä täällä. Röykkiön halkaisija on 14 metriä ja sen keskusta on hävitetty lähes kokonaan. Röykkiön keskelle on tehty hiljattain kaksi sekundäärihautausta, joiden merkkeinä on puuristit. Valkoisessa ristissä on teksti ”Rimpinen” ja maalaamattomassa ”Bertha 1999”.
<b>Inventointilöydöt</b>	-
<b>Suojelu</b>	
<b>Luokitusehdotus</b>	2
<b>Tila</b>	Lammainen 531-405-0003-0033
<b>Mv-negatiivit</b>	-
<b>Värinegatiivit</b>	-
<b>Kartta</b>	8

<b>Inventointinumero</b>	18
<b>Kunta, kylä, nimi</b>	NAKKILA KUKONHARJA
<b>Muinaisjäännystyyppi</b>	hautapaikka, hiidenkiuas
<b>Ajoitus</b>	pronssikautinen ?
<b>Peruskartta</b>	1143 04 Nakkila
<b>Koordinaatit</b>	x = 6904 60, y = 1556 51, z = 30
<b>Aiemmat tiedot</b>	1952 inventointi, Unto Salo 1985 inventointi, Turun yliopisto
<b>Aiemmat löydöt</b>	-
<b>Kunto</b>	koskematon/lähes koskematon
<b>Hoitotarve</b>	
<b>Sijainti</b>	Nakkilan kirkosta 3,5 km kaakkoon
<b>Inventointihavainnot</b>	Röykkiö sijaitsee Pori-Helsinki tiestä 800 m kaakkoon ja Kokemäenjoesta 700 m länteen. Paikka on sähkölinjasta noin 50 metriä itään mäen korkeimmalla kohdalla. Röykkiön halkaisija on 5 m ja korkeus 0,6 m. Se on kauttaaltaan sammalen ja varpujen peittämä, mutta erottuu kumpareena. Röykkiön päällä kasvaa kuusi ja itäreunasta on kaatunut kuusi. Sen juurakko paljastaa osittain röykkiön kiveystä. Röykkiöstä noin 10 m pohjoiseen on sammaloitunut kuoppa. Tein koepiston röykkiön itäsyryjään. Maakerrokset ovat seuraavat: 0-10 cm turve, 10-30 cm tiivis kiveys (nyrkin kokoisia kiviä ja laakoja, mm. punaista hiekkakiveä), jonka seassa ruskeaa hiekkaa ja hiilenmuruja. Koepiston syvyys oli 30 cm. Mitään varsinaisia löytöjä ei tullut. Röykkiö vaikuttaa maansekaiselta ja koskemattomalta.
<b>Inventointilöydöt</b>	-
<b>Suojelu</b>	
<b>Luokitusehdotus</b>	1
<b>Tila</b>	Kukonharja 531-404-0011-1123
<b>Mv-negatiivit</b>	SatM 206244:21
<b>Värinegatiivit</b>	-
<b>Kartta</b>	8

<b>Inventointinumero</b>	19
<b>Kunta, kylä, nimi</b>	NAKKILA ARANTILA VALJALA
<b>Muinaisjäännöstyyppi</b>	hautapaikka?
<b>Ajoitus</b>	rautakautinen
<b>Peruskartta</b>	1143 04 Nakkila
<b>Koordinaatit</b>	x = 6806 63, y = 1554 90, z = 23
<b>Aiemmat tiedot</b>	1952 inventointi, Unto Salo 1980 tarkastus, Paula Purhonen 1988 koekaivaus, Kaarlo Katiskoski
<b>Aiemmat löydöt</b>	KM 13076
<b>Kunto</b>	osittain tuhoutunut
<b>Hoitotarve</b>	
<b>Sijainti</b>	Nakkilan kirkosta 1,2 km kaakkoon
<b>Inventointihavainnot</b>	Kohde sijaitsee Kokemäenjoen Arantilankoskesta lounaaseen noin 350 m ja Nakkila-Harjavalta tien lounaispuolella matalahkon mäen loivassa etelärinteessä pihamaalla. Paikalta on vuonna 1949 löydetty roomalaisaikainen keihäänkärki nokimaakerroksesta. Paikalla on arveltu olevan kalmisto. Vuonna 1988 löytöpaikan läheisyydessä suoritettiin koekaivauksia kevyen liikenteen väylän rakentamisen johdosta, mutta mitään kiinteään muinaisjäännökseen viittaavaa ei tuolloin löydetty. Kävin paikalla ja haastattelin talon emäntää. Hän ei ole puutarhatöissään törmännyt mihinkään esihistoriallisiin esineisiin. Pihapiirissä ei ole viime aikoina tehty mitään rakennus- tai maansiirtotöitä. Silmäilin löytöpaikan eteläpuolista peltoa, mutta mitään selkeästi esihistoriallista siinä ei ollut näkyvissä. Havaitsin talon edustalla, noin 10 metriä siitä etelään, pari palaa piitä ja kaksi rautakuonan palaa, mutta en ottanut niitä talteen.
<b>Inventointilöydöt</b>	-
<b>Suojelu</b>	
<b>Luokitusehdotus</b>	2
<b>Tila</b>	Arantila 531-402-0001-0034
<b>Mv-negatiivit</b>	-
<b>Värinegatiivit</b>	-
<b>Kartta</b>	9

<b>Inventointinumero</b>	20
<b>Kunta, kylä, nimi</b>	<b>NAKKILA SOINILA PENTTALA</b>
<b>Muinaisjäännöstyyppi</b>	hautapaikka
<b>Ajoitus</b>	rautakautinen
<b>Peruskartta</b>	1143 04 Nakkila
<b>Koordinaatit</b>	x = 6806 63, y = 1555 26, z = 20, merkitty peruskartalle
<b>Aiemmat tiedot</b>	1910-12 kaivaus, Alfred Hackman 1952 inventointi, Unto Salo 1987 inventointi, Tuija-Liisa Keinänen
<b>Aiemmat löydöt</b>	KM 5577, KM 5591, KM 5716, KM 5851, KM 6093
<b>Kunto</b>	osittain tuhoutunut
<b>Hoitotarve</b>	
<b>Sijainti</b>	Nakkilan kirkosta 1,4 km kaakkoon
<b>Inventointihavainnot</b>	Penttala sijaitsee Kokemäenjoesta 250 m länteen ja Nakkila-Harjavalta tiestä 250 m koilliseen talon puutarhassa loivassa kaakkoisrinteessä. Vanhemman roomalaisajan kalmistossa suoritettiin kaivauksia vuosina 1910-12. Kalmistoon on tehty poltto- ja ruumishautauksia. Löytöjen joukossa oli myös nuoremman rautakauden esine (viikinkiaikainen kirves). Muinaisjäännöksen laajuus ei ole tiedossa. Vuonna 1987 kalmiston ja joen välisellä peltoalueella suoritettiin koekaivauksia. Tuolloin alueelta todettiin kiveyksiä ja värjäytynyttä maata. Niiden luonne jäi kuitenkin epäselväksi. Löytöinä saatiin kuonaa ja mahdollisesti rautakautista keramiikkaa. Nykyisellään alue on edelleen pihamaana ja peltona eikä muinaisjäännöksistä näy maanpinnalle mitään merkkejä.
<b>Inventointilöydöt</b>	-
<b>Suojelu</b>	
<b>Luokitusehdotus</b>	1
<b>Tila</b>	Soinila 531-414-0002-0108
<b>Mv-negatiivit</b>	-
<b>Värinegatiivit</b>	-
<b>Kartta</b>	9

<b>Inventointinumero</b>	21
<b>Kunta, kylä, nimi</b>	<b>NAKKILA LEISTILÄ KIVIUMPAIDANMÄKI (PELLASMÄKI)</b>
<b>Muinaisjäännytyystyyppi</b>	hautapaikka (31 röykkiötä)/asuinpaikka (asuinpainanne)
<b>Ajoitus</b>	pronssikautinen/ajoittamaton
<b>Peruskartta</b>	1143 04 Nakkila
<b>Koordinaatit</b>	x = 6804 77-6805 04, y = 550 67-95, z = 27,5-30, merkitty peruskartalle. x = 6804 83, y = 1550 82, z = 27,5 (asuinpainanne)
<b>Aiemmat tiedot</b>	1952 inventointi, Unto Salo 1978 tarkastus, Jouko Rätty 1985 inventointi, Turun yliopisto
<b>Aiemmat löydöt</b>	-
<b>Kunto</b>	osittain tuhoutunut (röykkiöt)/täysin säilynyt (asuinpainanne)
<b>Hoitotarve</b>	osittain hoitokohde
<b>Sijainti</b>	Nakkilan kirkosta 3,7 km lounaaseen
<b>Inventointihavainnot</b>	Röykkiöt sijaitsevat Leistilänjärvelle vievän tien eteläpuolella, Palojoesta länteen, tonttien molemmin puolin noin 400 x 400 m laajuisella alueella joka on metsää ja hakkuuaukeaa. Paikkaa on nimetty Kiviumpaidanmäeksi, Pellasmäeksi ja Virkinmäeksi. Vuoden 1952 inventoinnin mukaan paikalla on 26 mahdollista hautaröykkiötä ja 3 peltorauniota. Vuoden 1985 inventoinnin mukaan alueella on 33 röykkiötä. Tämän kertaisessa inventoinnissa havaittiin 31 röykkiötä ja yksi asuinpainanne. Alueen laajuuden ja rajoitetun inventointiajan vuoksi röykkiöiden yksilöityjä sijaintitietoja ei ollut mahdollista dokumentoida.
Tien itäpuolinen metsä	(röykkiöt lueteltu alarinteestä ylärinteeseen)
R1	Halk. 6 m, kork. 0,3 m. Heinän ja sammalen peitossa. Tien itäpuolella noin 10 m ja pellolle menevän uran pohjoispuolella noin 7 m. Ympäristössä kasvaa noin 12 m korkeaa mäntymetsää.
R2	Halk. 5 m
R3	Halk. 5 m
R4	Halk. 2,5 m
R5	Koko 12 x 9 x 1,5 m. Etelä-pohjois suuntainen aivan tiessä kiinni.
R6	Halk. 5 m, 7 m tiestä
R7	Halk. 7 m, kork. 0,7 m
R8	Halk. 2 m, 7 m tiestä
R9	Halk. 4 m, tien halkaisema länsireunasta
R10	Halk. 10 m, kork. 1,2 m, kraateri keskellä, 7 m tiestä
R11	Halk. 7 m, kraateri keskellä
R12	Halk. 5 m



- R13 Koko 5 x 9 m, 10 m tiestä. Metsä muuttunut 20 metriä korkeaksi kuusi koksi
- R14 Halk. 7 m, matala sammalen peittämä, 7 m tiestä
- Tien länsipuolinen metsä (röykkiöt lueteltu satunnaisessa järjestyksessä)
- R15 Halk. 20 m, kiviä viety pois. Alueen näkyvin röykkiö tien länsipuolella metsän ja hakkuualueen reunassa, noin 10 metriä tiestä. 20-25 m korkeaa mänty/kuusimetsää.
- R16 Halk. 7 m, 10 m tiestä
- R17 Halk. 2,5 m
- R18 Halk. 3 m
- R19 Halk. 3 m (pohjoisin länsipuolella tietä)
- R20 Halk. 4 m
- R21 Halk. 2,5 m
- R22 Halk. 2 m
- R23 Halk. 9 m, kork 1 m. Hakkuuaukean pohjoisreunassa mäen korkeimmalla harjanteella
- Tien länsip. hakkuualue (röykkiöt lueteltu satunnaisessa järjestyksessä)
- R24 Halk. 3-4 m. Levinnyt metsäkoneen alla. Hakkuuaukean reunassa, noin 30 m länteen R 15:sta
- R25 Halk. 1,5 m
- R26 Halk. 2,5 m (läntisin?)
- R27 Koko 2 x 4 m, 10 m tiestä
- R28 Halk. 14 m, kork. 1,2 m. Tiessä kiinni, horsmien peittämä
- R29 Halk. 15 m, kork 1 m, pengottu
- R30 Halk. 8 m, 10 m tiestä, vadelmien peitossa
- R31 Halk. 15 m, vadelmien peitossa

Metsäalueilla röykkiöiden havainnointi oli melko selkeää, mutta alueella saattaa olla lisäksi matalia sammalen peittämiä kiveyksiä, joita ei nyt havaittu. Hakkuualueella havainnointiolosuhteet olivat erittäin heikot. Näkyvyyttä häiritsee erityisesti pitkä heinä, horsmikko ja tiheät vadelmapensaat joiden seasta erityisesti metsätöiden rikkomien röykkiöiden havaitseminen oli vaikeaa ja epävarmaa. Edellä lueteltujen röykkiöiden lisäksi havaitsin alueella asuinpainanteen.

#### Asuinpainanne

Tien länsipuolella havaitsin matalan, muodoltaan hieman ovaalin ja halkaisijaltaan 7 metrisen matalan painanteen, jota arvelin mahdolliseksi asuinpainanteeksi, sillä se muistutti ulkonäöltään tunnettuja kivikautisia asuinpainanteita (sijainti: ks. kartta). Tein painanteen kaakkoispäähän koepiston, jonka maakerrokset ovat seuraavat: pintaturpeen alla ohuen huuhtoumiskerroksen alla oli ruskeaa hiekkaa noin 15 cm syvyyteen. Sen alapuolella oli tiivis nokimaata sisältävä kiveys, jota jatkui ainakin 30 cm syvyyteen, mikä oli koepiston syvyys. Sitä oli koko koepiston laajuudelta (20 x 50 cm). Vaikuttaa siltä, että kyseessä on liesikiveys. Kivet olivat kooltaan noin nyrkin kokoisia ja palaneita. Mitään löytöjä koepis-

tosta ei tullut. Tein toisen koepiston painanteen luoteispäähän, mutta kivisyyden vuoksi se jäi vain 10 senttiä syväksi. Siitä ei tullut mitään havaintoja, maaperä oli ruskeaa hiekkaa kivien välissä. Tulkitseen kohteen havaintojen johdosta asuinpainanteeksi, jossa on liesikiveys. Ajoitus jää avoimeksi, mutta sijaintikorkeutensa puolesta (25-30 metriä) se voisi olla kivikautinenkin, toisaalta sen ajoitus voi liittyä myös alueen pronssikautisiksi arveltuihin röykkiöihin.

Asuinpaikan sijainti alla olevassa piirroksessa. Rp = oranssi metallinen rajapyykki hakkuuaukean ja metsän kulmassa. Mitat on otettu askelmittoin, suunnat kompassilla.

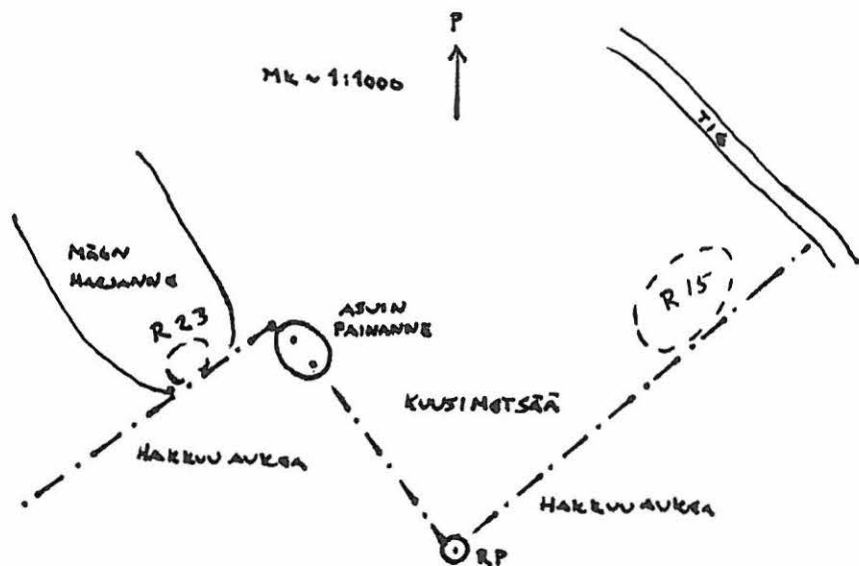

Inventointilöydöt	-
Suojelu Luokitusehdotus	1
Tila	Leistilä 531-406-0005-0065 Leistilä 531-406-0005-0129 Leistilä 531-406-0005-0164 Leistilä 531-406-0005-0166 Leistilä 531-406-0010-0072
Mv-negatiivit Värinegatiivit	SatM 206244:11-13 SatM 206244:25-29
Kartta	6

<b>Inventointinumero</b>	22
<b>Kunta, kylä, nimi</b>	<b>NAKKILA VIIKALA VILENIN METSÄ</b>
<b>Muinaisjäänöstyyppi</b>	hautapaikka, 4 kiviröykkiötä
<b>Ajoitus</b>	pronssikautinen
<b>Peruskartta</b>	1143 04 Nakkila
<b>Koordinaatit</b>	x = 6808 30-33, y = 1556 67-71, z = 27,5
<b>Aiemmat tiedot</b>	1952 inventointi, Unto Salo 1985 inventointi, Turun yliopisto
<b>Aiemmat löydöt</b>	-
<b>Kunto</b>	osittain tuhoutunut
<b>Hoitotarve</b>	
<b>Sijainti</b>	Nakkilan kirkosta 2,9 km koilliseen
<b>Inventointihavainnot</b>	Röykkiöt sijaitsevat Kokemäenjoen Arantilan koskesta 1,8 km ja Nakkila-Harjavalta tiestä noin kilometrin koilliseen matalalla harjulla, joka on Mäkirinnantien koillispuolella. Läntisin röykkiö sijaitsee harjanteella noin 30 metriä tiestä. Se on sammalen peittämä, halkaisijaltaan 7 m. Vanhoja viinapulloja ja ruosteisia tölkkejä on röykkiön reunamalla. Ympäristössä kasvaa 20-25 m korkea mänty/kuusimetsä. Toinen röykkiö on edellisestä noin 15 m kaakkoon harjannetta pitkin. Se on noin 30 m tiestä. Röykkiö on luode-kaakko suuntainen, kooltaan 5 x 7 m ja sammalen peittämä. Ympäristössä kasvaa 20-25 m korkea kuusi/mäntymetsä. Kolmas röykkiö sijaitsee edellisestä noin 30 m kaakkoon. Röykkiön länsipuolella noin 10 metrin etäisyydellä on maakellari, joka näkyy tielle. Röykkiö on noin 20 m etäisyydellä tiestä. Röykkiön halkaisija on noin 3 metriä. Pintaturpeen alla on maansekainen kiveys, jossa on mm. punaisia hiekkakivilaakoja. Edellisestä noin 20 metriä kaakkoon on tien vieressä metsäkoneuran kaakkoispäästään leikkaama röykkiö, jonka halkaisija on 4 m. Röykkiön rikkoontunut leikkaus on jo sammaloitunut, mutta siinä on erotettavissa runsaasti tiivistä punaista hiekkakivilaakaa, joka vaikuttaa ladotulta. Tämän viimeksimainitun röykkiön minulle näytti myös Erik Wind, joka asuu tien toisella puolella (Mäkirinnantie 79). Vastapäätä viimeksi mainittua röykkiötä Mäkirinnantien länsipuolella pellon reunassa on isoja kiviä, joiden Erik Wind sanoi olevan pellolta tuotuja. Ne oli hänen mukaansa raivannut joku Amerikasta aikanaan palannut mies.
<b>Inventointilöydöt</b>	-
<b>Suojelu</b>	
<b>Luokitusehdotus</b>	2
<b>Tila</b>	Viikala 531-416-0002-0578

<b>Mv-negatiivit</b>	-
<b>Värinegatiivit</b>	-
<b>Kartta</b>	9

<b>Inventointinumero</b>	23
<b>Kunta, kylä, nimi</b>	NAKKILA VIIKALA KURRU
<b>Muinaisjäännöstyyppi</b>	hautapaikka, hiidenkiukaan pohja
<b>Ajoitus</b>	pronssikautinen
<b>Peruskartta</b>	1143 04 Nakkila
<b>Koordinaatit</b>	x = 6808 46, y = 1556 28, z = 25, merkitty peruskartalle (merkki hieman väärässä paikassa)
<b>Aiemmat tiedot</b>	1952 inventointi, Unto Salo 1985 inventointi, Turun yliopisto
<b>Aiemmat löydöt</b>	-
<b>Kunto</b>	osittain tuhoutunut
<b>Hoitotarve</b>	
<b>Sijainti</b>	Nakkilan kirkosta 2,7 km koilliseen
<b>Inventointihavainnot</b>	Röykkiö sijaitsee Kokemäenjoesta 1,6 km ja Nakkila-Harjavalta tiestä 1,1 km koilliseen Mäkirinnan tien länsipuolella. Röykkiön pohjoisreuna sijaitsee muutaman metrin päässä tiestä. Kyseessä on hiidenkiukaan pohja, jonka koko on 12 x 15 m. Ympäristössä kasvaa 25 metriä korkeaa mäntymetsää.
<b>Inventointilöydöt</b>	-
<b>Suojelu</b>	
<b>Luokitusehdotus</b>	2
<b>Tila</b>	Viikala 531-416-0002-0022
<b>Mv-negatiivit</b>	-
<b>Värinegatiivit</b>	-
<b>Kartta</b>	9

<b>Inventointinumero</b>	24
<b>Kunta, kylä, nimi</b>	<b>NAKKILA VIIKALA LEVOMÄKI</b>
<b>Muinaisjäännöstyyppi</b>	hautapaikka, 2 hiidenkiuasta
<b>Ajoitus</b>	pronssikautinen
<b>Peruskartta</b>	1143 04 Nakkila
<b>Koordinaatit</b>	x = 6808 96, y = 1555 74, z = 25, merkitty peruskartalle
<b>Aiemmat tiedot</b>	1952 inventointi, Unto Salo 1985 inventointi, Turun yliopisto
<b>Aiemmat löydöt</b>	-
<b>Kunto</b>	osittain tuhoutunut
<b>Hoitotarve</b>	
<b>Sijainti</b>	Nakkilan kirkosta 2,8 km koilliseen
<b>Inventointihavainnot</b>	Röykkiöt sijaitsevat Kokemäenjoesta 1,8 km ja Nakkila-Harjavalta tiestä kilometrin koilliseen tien ja pellon välisellä mäntyjä kasvavalla kumpareella. Pohjoisemmasta röykkiöstä on jäljellä vain pohja, jonka keskellä on paasiarkun jäännökset. Se sijaitsee pellon reunassa ja sen itä- ja koilliseen on kasattu pelloilta tuotuja kiviä. Röykkiön halkaisija on noin 15 metriä. Toinen röykkiö sijaitsee edellisestä noin 10 metriä etelään pienellä kumpareella. Röykkiö on erittäin heikosti näkyvä, sen päällä on tiivis ruoho- ja sammalpeite sekä katajia ja isoja mäntyjä. Kiviä ei näy juuri ollenkaan, mutta niitä tuntuu turpeen läpi. Röykkiön koillispuolella on vanha sammaloitunut sorakuoppa, joka ilmeisesti leikkaa röykkiötä. Röykkiön keskellä on 1 x 2 x 0,5 m kuoppa. Röykkiön kokoa on vaikea arvioida sen näkymättömyyden vuoksi, mutta aiempien tietojen mukaan se on pyöreä ja halkaisijaltaan 10 m.
<b>Inventointilöydöt</b>	-
<b>Suojelu</b>	
<b>Luokitusehdotus</b>	1
<b>Tila</b>	Viikala 531-416-0002-0054
<b>Mv-negatiivit</b>	SatM 206244:1-2
<b>Värinegatiivit</b>	-
<b>Kartta</b>	9

<b>Inventointinumero</b>	25
<b>Kunta, kylä, nimi</b>	<b>NAKKILA VIIKALA KESKIMÄKI</b>
<b>Muinaisjäännöstyyppi</b>	hautapaikka, 7 röykkiötä
<b>Ajoitus</b>	pronssikautinen
<b>Peruskartta</b>	113 04 Nakkila
<b>Koordinaatit</b>	x = 6809 07, y = 1555 73, z = 30, merkitty peruskartalle
<b>Aiemmat tiedot</b>	1952 inventointi, Unto Salo 1985 inventointi, Turun yliopisto
<b>Aiemmat löydöt</b>	-
<b>Kunto</b>	osittain tuhoutunut
<b>Hoitotarve</b>	
<b>Sijainti</b>	Nakkilan kirkosta 2,8 km koilliseen
<b>Inventointihavainnot</b>	Röykkiöt sijaitsevat Kokemäenjoesta 1,9 km ja Nakkila-Harjavalta tiestä 1,2 km pohjoiseen metsän reunassa loivassa länsirinteessä. Röykkiöt sijaitsevat pohjoiseen menevän tien itä- ja länsipuolella.
länsipuoli	Ensimmäinen röykkiö sijaitsee pienellä kumpareella aivan tien reunassa. Röykkiöstä on jäljellä vain vallimaisena kohoumana erottuvat reunat ja ja keskustan pohjakiveystä. Röykkiö erottuu heikosti, se on heinän ja sammalen peittämä. Röykkiön koko on 6 x 10 m. Toinen röykkiö on edellisestä noin 30 m lounaaseen. Se on kooltaan 5 x 7 m, matala ja sammalen peittämä. Ympäristössä kasvaa noin 20-25 metriä korkea kuusimetsää. Kolmas röykkiö on edellisestä neljä metriä kaakkoon. Se on kooltaan 4 x 5 metriä, matala ja sammalen peittämä. Sen päällä kasvaa muutaman metrin korkea kuusi. Ympäristö on 20-25 metriä korkea kuusimetsää. Neljäs röykkiö on edellisestä 10 metriä lounaaseen. Kyseessä on röykkiöpohja, josta erottuu osittain säilynyt reunakehä, keskellä on maakivi, jonka koko on 1 x 1,5 x 0,5 m. Röykkiön halkaisija on 8 m. Ympäristössä kasvaa 25 m korkea männikköä ja kuusia. Viides röykkiö on edellisestä noin 20 metriä länsi-lounaaseen alarinteeseen. Kyseessä on röykkiöpohja, josta erottuu reunat vallimaisena kohoumana. Röykkiön halkaisija on 16 m.
itäpuoli	Kuudes röykkiö sijaitsee pohjoiseen menevän tien itäpuolisen pellon pohjoiskulmasta lähtevän metsätieuran varressa. Metsätieuraa kävellään noin 40 metriä, jolloin röykkiö on uran pohjoispuolella noin 5 metrin päässä 10 m korkeassa kuusikossa. Röykkiön koko on 4 x 5 m ja korkeus noin metrin. Pintaturpeen alla on maansekainen kiveys. Seitsemäs röykkiö sijaitsee edellisestä noin 15 m itään metsätieuran eteläpuolella. Kyseessä on matala röykkiö, jonka koko on 5 x 6 m. Se saattaa olla luontainenkin. Alueella on viime aikoina tehty metsäojoitusta, mutta ojaleikkauksissa ei näy mitään muinaisjäännöksiin viittavaa.
<b>Inventointilöydöt</b>	-

<b>Suojelu</b>	
<b>Luokitusehdotus</b>	1
<b>Tila</b>	Viikala 531-416-0002-0239
<b>Mv-negatiivit</b>	-
<b>Värinegatiivit</b>	-
<b>Kartta</b>	9



<b>Inventointinumero</b>	26
<b>Kunta, kylä, nimi</b>	<b>NAKKILA VIIKALA SIPILÄ</b>
<b>Muinaisjäännöstyyppi</b>	hautapaikka, 4 kiviröykkiötä
<b>Ajoitus</b>	pronssikautinen
<b>Peruskartta</b>	1143 04 Nakkila
<b>Koordinaatit</b>	x = 6809 03, y = 1555 54, z = 25, merkitty peruskartalle
<b>Aiemmat tiedot</b>	1952 inventointi, Unto Salo 1985 inventointi, Turun yliopisto 1994 tarkastus, Tuula Heikkurinen-Montell, Leena Koivisto
<b>Aiemmat löydöt</b>	-
<b>Kunto</b>	osittain tuhoutunut
<b>Hoitotarve</b>	
<b>Sijainti</b>	Nakkilan kirkosta 2,6 km koilliseen
<b>Inventointihavainnot</b>	Röykkiöt sijaitsevat Kokemäenjoesta 1,9 km ja Nakkila-Harjavalta tiestä 900 m koilliseen. Ensimmäinen röykkiö sijaitsee talon länsipuolella aivan pihapiirin tuntumassa metsän puolella mäen töyräällä, sen vieressä on ulkorakennus. Röykkiön halkaisija on 7 metriä ja se on silmäkivellinen. Se on enimmäkseen heinän ja sammalen peittämä. Röykkiön pohjoisreunassa on tunkio, itäreunassa kasa heinäseipäitä ja muuta rojua. Ympäristössä kasvaa 20-25 metriä korkeaa mäntymetsää sekä joitakin uusia ja katajia. Toinen röykkiö on harjanteella, edellisestä noin 25 m länteen. Kyseessä on röykkiön pohja, josta on reunakehää jäljellä. Kooltaan röykkiö on 4 x 5 m. Kolmas röykkiö sijaitsee heti edellisen länsipuolella, oikeastaan siinä kiinni. Röykkiö on kooltaan 3 x 5 x 0,5 m. Se on enimmäkseen heinän peitossa, mutta osa kiveyksestä on näkyvissä. Neljättä röykkiötä en löytänyt, mutta vuoden 1994 tarkastuskertomuksessa mainitaan, että talosta noin 12 m länteen todettiin kuopanne, jossa havaittiin pientä kiveystä ja sen ympärillä voitiin nurmikon alla havaita joitakin maakiviä. Kyseessä voi olla vuoden 1952 inventoinnissa havaittu laaja kiveys, jonka halkaisijaksi tuolloin mitattiin 16 m.
<b>Inventointilöydöt</b>	-
<b>Suojelu</b>	
<b>Luokitusehdotus</b>	1
<b>Tila</b>	Viikala 531-416-0002-0216 Viikala 531-416-0002-0218 Ilomäki
<b>Mv-negatiivit</b>	-
<b>Värinegatiivit</b>	-
<b>Kartta</b>	9

<b>Inventointinumero</b>	27
<b>Kunta, kylä, nimi</b>	NAKKILA VIIKALA SELKÄKANGAS (VIIKALA I)
<b>Muinaisjäännöstyyppi</b>	hautapaikka, 4 hiidenkiuasta
<b>Ajoitus</b>	pronssikautinen
<b>Peruskartta</b>	1143 04 Nakkila
<b>Koordinaatit</b>	x = 6809 40, y = 1555 84, z = 30, merkitty peruskartalle
<b>Aiemmat tiedot</b>	1952 inventointi, Unto Salo 1978 kaivaus, Turun yliopisto/Leena Salmio 1979 kaivaus, Turun yliopisto/Leena Salmio 1980 tarkastus, Paula Purhonen 1981 tarkastus, Paula Purhonen 1985 inventointi, Turun yliopisto
<b>Aiemmat löydöt</b>	
<b>Kunto</b>	hyvä/osittain tuhoutunut
<b>Hoitotarve</b>	hoitokohde
<b>Sijainti</b>	Nakkilan kirkosta 3,1 km koilliseen
<b>Inventointihavainnot</b>	Röykkiöt sijaitsevat Kokemäenjoesta 2,1 km koilliseen olevilla metsä alueilla paikallistien itä- ja länsipuolella matalalla harjanteella.
länsipuoli	Ensimmäinen röykkiö sijaitsee aivan tien reunassa. Ko. kohdalla on sininen opastuskyltti. Röykkiöstä on aikoinaan ajettu kiviä pois. Se on sammalen osittain sammalen peittämä. Röykkiön halkaisija on 7 m ja korkeus noin metrin. Edellisestä noin 45 metriä länteen polkua pitkin on toinen röykkiö, jonka koko on 43 x 9-11 x 1-1,4 m. Röykkiötä on tutkittu vuosina 1978-79 ja siitä saatiin löytöinä palanutta luuta. Röykkiön keskeltä paljastui kaivauksissa 2,5 x 1,1 m paasiarkku. Kolmas röykkiö on edellisestä noin 80 m länteen harjannetta pitkin. Röykkiön koko on 6 x 8 m, korkeudeltaan 0,4 m. Mainittujen röykkiöiden ympäristössä on viime aikoina tehty metsänharvennusta, mutta siitä ei ole aiheutunut röykkiöille haittaa.
itäpuoli	Neljäs röykkiö sijaitsee mäen harjanteella noin 30 metriä tiestä itään. Röykkiö on sammaloitunut, kooltaan 11 x 13 m, korkeudeltaan 0,5 m. Röykkiö on keskeltä hieman kuopalla. Röykkiön päällä ja ympäristössä kasvaa noin 10-15 metriä korkeaa mäntymetsää.
<b>Inventointilöydöt</b>	-
<b>Suojelu</b>	
<b>Luokitusehdotus</b>	1
<b>Tila</b>	Viikala 531-416-0002-0136 Viikala 531-416-0002-0478

Mv-negatiivit	-
Värinegatiivit	-
Kartta	9

<b>Inventointinumero</b>	28
<b>Kunta, kylä, nimi</b>	NAKKILA VIIKALA VIIKALA II
<b>Muinaisjäännöstyyppi</b>	hautapaikka, 2 hiidenkiuasta
<b>Ajoitus</b>	pronssikautinen
<b>Peruskartta</b>	1143 04 Nakkila
<b>Koordinaatit</b>	x = 6809 54, y = 1556 04, z = 32,5, merkitty peruskartalle
<b>Aiemmat tiedot</b>	1952 inventointi, Unto Salo 1985 inventointi, Turun yliopisto
<b>Aiemmat löydöt</b>	-
<b>Kunto</b>	osittain tuhoutunut
<b>Hoitotarve</b>	
<b>Sijainti</b>	Nakkilan kirkosta 3,3 km koilliseen
<b>Inventointihavainnot</b>	Röykkiöt sijaitsevat Kokemäenjoesta 2,3 km ja Nakkila-Harjavalta tiestä 1,7 km koilliseen mäen laella, paikallistiestä noin 200 metriä itään. Län- tisempi röykkiö on halkaisijaltaan 7 m ja korkeudeltaan noin metrin. Tarkastushetkellä sen päällä oli muutamia kaadettuja näreitä, sillä ym- päristön metsää on harvennettu hiljattain. Röykkiöille ei kuitenkaan ole aiheutunut mitään vahinkoa. Röykkiö on enimmäkseen sammalen pei- tossa. Toinen röykkiö sijaitsee edellisestä noin 10 metriä kaakkoon ja on halkaisijaltaan noin 15 m, korkeudeltaan noin metrin. Sen keskellä on kuoppa. Röykkiö on enimmäkseen sammalen peitossa. Röykkiöiden ym- päristössä kasvaa noin 15-25 metriä korkeaa kuusimetsää.
<b>Inventointilöydöt</b>	-
<b>Suojelu</b>	
<b>Luokitusehdotus</b>	1
<b>Tila</b>	Viikala 531-416-0002-0478
<b>Mv-negatiivit</b>	-
<b>Värinegatiivit</b>	-
<b>Kartta</b>	9

<b>Inventointinumero</b>	29
<b>Kunta, kylä, nimi</b>	<b>NAKKILA VIIKALA LINDVALL</b>
<b>Muinaisjäänöstyyppi</b>	hautapaikka, hiidenkiuas
<b>Ajoitus</b>	pronssikautinen
<b>Peruskartta</b>	1143 04 Nakkila
<b>Koordinaatit</b>	x = 6809 81, y = 1556 00, z = 30, merkitty peruskartalle
<b>Aiemmat tiedot</b>	1952 inventointi, Unto Salo 1985 inventointi, Turun yliopisto
<b>Aiemmat löydöt</b>	-
<b>Kunto</b>	osittain tuhoutunut
<b>Hoitotarve</b>	
<b>Sijainti</b>	Nakkilan kirkosta 3,4 km koilliseen
<b>Inventointihavainnot</b>	Röykkiö sijaitsee Kokemäenjoesta 2,4 ja Nakkila-Harjavalta tiestä 1,8 km koilliseen Anolan ja Viikalan kylien rajalla. Röykkiö on talon pihamaalla, talon luoteispuolisella mäenkumpareella. Röykkiön koko on 10,5 x 11 m, korkeudeltaan 0,6 m. Röykkiön keskellä on noin 3-4 metrin kuoppa. Ympäristössä kasvaa noin 15-20 metriä korkeaa koivua, röykkiö erottuu hyvin.
<b>Inventointilöydöt</b>	-
<b>Suojelu</b>	
<b>Luokitusehdotus</b>	1
<b>Tila</b>	Viikala 531-416-0002-0455
<b>Mv-negatiivit</b>	-
<b>Värinegatiivit</b>	-
<b>Kartta</b>	9

<b>Inventointinumero</b>	30
<b>Kunta, kylä, nimi</b>	NAKKILA RUSKELA KALOMÄKI
<b>Muinaisjäännöstyyppi</b>	röykkiö ?, 2 kpl
<b>Ajoitus</b>	rautakautinen?
<b>Peruskartta</b>	1143 04 Nakkila
<b>Koordinaatit</b>	x = 6809 91, y = 1551 95, z = 20
<b>Aiemmat tiedot</b>	1952 inventointi, Unto Salo
<b>Aiemmat löydöt</b>	-
<b>Kunto</b>	ks. inventointihavainnot
<b>Hoitotarve</b>	
<b>Sijainti</b>	Nakkilan kirkosta 3,4 km luoteeseen
<b>Inventointihavainnot</b>	Kohde sijaitsee Kokemäenjoen lounaisrannalla olevan mäen laella, Aikalantalon talosta 200 m pohjoiseen. Vuoden 1952 inventointikertomuksen mukaan mäen korkeimmalla kohdalla on kivinen pyöreä alue, jonka halkaisija olisi 10 m. Sen keskellä olisi 2-3 suurta irtokiveä ja kysymyksessä voisi olla hautaröykkiön pohja. Tämän lounaispuolella pitäisi olla toinen samantyyppinen rakenne. Inventointihetkellä mäellä kasvoi tiheä pajuryteikkö. Maanpinta oli kuitenkin hyvin näkyvässä. Mäen laella ja lounaisrinteellä oli havaittavissa hajanaista kivikkoa, joukossa isompiakin maakiviä. Mielestäni kyseessä on luontainen kivikko. Lakialueella ja sen tuntumassa on eri kokoisia kuopanteita, joiden keskimääräinen halkaisija on noin metrin ja syvyys 0,5 metriä. Tein mäen lakialueelle kaksi koepistoa. Molemissa oli ohuen pintaturpeen alla tiivis sora. Mitään muinaisjäännökseen viittaavaa en alueella havainnut.
<b>Inventointilöydöt</b>	-
<b>Suojelu</b>	
<b>Luokitusehdotus</b>	3
<b>Tila</b>	Ruskela 531-413-0001-0036
<b>Mv-negatiivit</b>	-
<b>Värinegatiivit</b>	-
<b>Kartta</b>	7

<b>Inventointinumero</b>	31
<b>Kunta, kylä, nimi</b>	NAKKILA ANOLA JA KYRKHOLM HAAPAKALLIO
<b>Muinaisjäännöstyyppi</b>	hautapaikka, 4 röykkiötä
<b>Ajoitus</b>	pronssikautinen
<b>Peruskartta</b>	1143 05 Kaasmarkku
<b>Koordinaatit</b>	x = 6811 95- 6812 12, y = 1554 83-95, z = 30, merkitty peruskartalle
<b>Aiemmat tiedot</b>	1964 inventointi, Jouko Paganus 1985 inventointi, Turun yliopisto
<b>Aiemmat löydöt</b>	-
<b>Kunto</b>	osittain tuhoutunut
<b>Hoitotarve</b>	
<b>Sijainti</b>	Nakkilan kirkosta 4,3 km pohjoiskoilliseen
<b>Inventointihavainnot</b>	Röykkiöt sijaitsevat Kokemäen Ruskilankoskesta 3,4 km koilliseen ja Anola-Kaasmarkku tiestä 400 m länteen kalliolla. Eteläisin röykkiö on kalliokumpareen päällä mäen kaakkoiskärjessä. Se on matala ja kauttaaltaan sammalen peittämä. Röykkiön halkaisija on noin 7 metriä. Ympäri- lä kasvaa noin 25 metriä korkea kuusimetsää. Toinen röykkiö sijaitsee edellisestä noin 100 m luoteeseen mäen lakialueella pienen kalliokum- pareen päällä. Röykkiö on halkaisijaltaan noin 8 m, kork. noin 0,5 m ja paksun sammalen peitossa. Ympäristössä kasvaa noin 15 m korkea männikköä. Kolmas röykkiö sijaitsee lakialueen koilliseen laskevan rin- teen syrjällä. Röykkiö on sammalen peittämä, halkaisijaltaan noin 6 m. Röykkiön keskellä on sammaloitunut kuoppa. Ympäristössä kasvaa noin 15 m korkea männikköä. Neljäs röykkiö sijaitsee noin 15 metriä edelli- sestä lounaaseen. Kyseessä on röykkiön pohja. Reunan idän puoleiset kivet ovat paikallaan, mutta muuten röykkiön kiviä on viskeltu lähiym- päristöön. Penkomisesta on kuitenkin kulunut jo pitkä aika, sillä jäännös on sammalen ja jäkälän peittämä. Röykkiön halkaisija on 5 m. Ympäri- tössä kasvaa noin 15 m korkea männikköä.
<b>Inventointilöydöt</b>	-
<b>Suojelu</b>	
<b>Luokitusehdotus</b>	1
<b>Tila</b>	Anola ja Kyrkholm 531-401-0006-0103
<b>Mv-negatiivit</b>	-
<b>Värinegatiivit</b>	-
<b>Kartta</b>	11

<b>Inventointinumero</b>	32
<b>Kunta, kylä, nimi</b>	NAKKILA ANOLA OJALA
<b>Muinaisjäännöstyyppi</b>	hautapaikka, 5 hiidenkiuasta
<b>Ajoitus</b>	pronssikautinen
<b>Peruskartta</b>	1143 05 Kaasmarkku
<b>Koordinaatit</b>	x = 6812 77-89, y = 1555 04-13, z = 22,5
<b>Aiemmat tiedot</b>	1952 inventointi, Unto Salo 1985 inventointi, Turun yliopisto
<b>Aiemmat löydöt</b>	-
<b>Kunto</b>	osittain tuhoutunut
<b>Hoitotarve</b>	
<b>Sijainti</b>	Nakkilan kirkosta 4,9 km koilliseen
<b>Inventointihavainnot</b>	Röykkiöt sijaitsevat Kokemäenjoesta 4 km koilliseen, Anolasta Kaasmarkkuun johtavan tien länsipuolella, Ojalan talosta länteen olevassa kumpuilevassa metsämaastossa. Tarkastushetkellä suuri osa alueesta oli noin 3 metriä korkeaa tiheää kuusitaimikkoa jonka aluskasvillisuutena oli pitkä tiheä heinä. Havainnointiolosuhteet olivat äärimmäisen heikot. Löysin alueen viidestä tiedossa olevasta röykkiöstä kaksi, kolme jäi löytämättä. Ensimmäinen röykkiö on halkaisijaltaan noin 10 metriä. Se on sammaloitunut ja sijaitsee pienen ympäristöstään erottuvan kumpareen päällä täyttäen lakialueen kokonaan. Se on kolme metriä korkeassa kuusitaimikossa, jonka eteläpuolella noin 30 metrin päässä alkaa hakkuuaukea, eli siinä menee tilojen välinen raja. Matkaa tielle on noin 80 metriä. Toinen röykkiö sijaitsee Ojalasta noin 100 metriä luoteeseen polun (ei kartassa) pohjoispuolella pienellä kumpareella noin 30 metriä tiestä. Röykkiön halkaisija on 3 m. Se on paksun sammalen peitossa, mutta kivet tuntuvat hyvin. Ympäristössä kasvaa noin 20 m korkeaa kuusikkoa. Aiempien inventointien perusteella alueen röykkiöt sijaitsevat seuraavasti: R1 Ojalasta 100 m länteen on sammaloitunut, pyöreä halkaisijaltaan 5 m. R2 on edellisestä 10 m itään, halkaisijaltaan 4 m, voi olla luontainenkin. R3 on Ojalasta 200 m lounaaseen kivikkoisella pienellä kummulla oleva pyöreä röykkiö, kooltaan 2,6 x 3,8 m. R4 on edellisestä 100 m kaakkoon, mäen rinteessä oleva pyöreä röykkiö, jonka koko on 10,7 x 11,7 m. R5 on Ojalan kuivuria vastapäätä, tien toisella puolella, oleva matala, pyöreä sammaloitunut röykkiö, jonka koko on 5 x 4 m.
<b>Inventointilöydöt</b>	-
<b>Suojelu</b>	
<b>Luokitusehdotus</b>	1



<b>Tila</b>	Anola 531-418-0002-0002 Anola 531-418-0002-0003
<b>Mustavalkonegatiivit</b>	-
<b>Värinegatiivit</b>	-
<b>Kartta</b>	11

<b>Inventointinumero</b>	33
<b>Kunta, kylä, nimi</b>	NAKKILA ANOLA JA KYRKHOLM RANTALA
<b>Muinaisjäännytyyppi</b>	hautapaikka, 4 röykkiötä
<b>Ajoitus</b>	pronssikautinen
<b>Peruskartta</b>	1143 05 Kaasmarkku
<b>Koordinaatit</b>	x = 6810 93-6811 02, y = 1556 27-28, z = 27,5-30, merkitty peruskartalle
<b>Aiemmat tiedot</b>	1952 inventointi, Unto Salo 1985 inventointi, Turun yliopisto
<b>Aiemmat löydöt</b>	-
<b>Kunto</b>	osittain tuhoutunut
<b>Hoitotarve</b>	
<b>Sijainti</b>	Nakkilan kirkosta 4,2 km koilliseen
<b>Inventointihavainnot</b>	Röykkiöt sijaitsevat Anolasta Kaasmarkkuun johtavasta tiestä noin kilometrin itään Rantalan tilan pihapiirissä ja sen eteläpuolisella mäellä. R 1 sijaitsee asuinrakennuksen länsipuolella pienen kallionnyppylän päällä piha-alueella. Se on noin 8 metriä vajarakennuksen seinästä etelään. Röykkiö on matala ja sammalen peittämä, sen rajat on vaikea havaita. Röykkiön koko on 3 x 5 x 0,2 m. Edellisen eteläpuolella samalla kallionnyppylällä on muutaman metrin päässä matalaa lähes maantasaista kiveystä heinien ja sammalen seassa. Kyseessä lienee aiempien tietojen mukainen röykkiö, jonka laajuudeksi on ilmoitettu 10 x 9 m. Nykyisellään sitä ei juuri röykkiöksi tunnistaisi, ellei osaisi sitä etsiä. Sen rajoja ei oikein voi määrittää. Kolmas röykkiö sijaitsee talon eteläpuolisen mäen laella. Sen koko on noin 5 x 7 m ja korkeus metrin. Röykkiö on sammaloitunut ja sen keskellä on kraateri. Aivan edellisen eteläpuolella on neljäs röykkiö, jonka koko on 11 x 14 metriä ja korkeus metrin. Röykkiö on sammaloitunut, sitäkin on aikoinaan pengottu. Noin 20 metriä eteläisimmän röykkiön eteläpuolella on vanhan sammaloituneen sorakuopan reuna. Sen ja röykkiön välistä menee maanpintaan puskettu kärrytie (noin 10 metriä röykkiöstä). Silmäilin tien leikkausta ja maanpintaa, mutta siinä ei ollut mitään muinaisjäännöksiin viittavaa. Juttelin talon isännän kanssa ja hän oli tietoinen maillaan olevista muinaisjäännöksistä.
<b>Inventointilöydöt</b>	-
<b>Suojelu</b>	
<b>Luokitusehdotus</b>	1
<b>Tila</b>	Anola ja Kyrkholm 531-401-0006-0106

<b>Mustavalkonegatiivit</b>	-
<b>Värinegatiivit</b>	-
<b>Kartta</b>	11

<b>Inventointinnumero</b>	34
<b>Kunta, kylä, nimi</b>	NAKKILA ANOLA SALOMONKALLIO
<b>Muinaisjäännytyystyyppi</b>	hautapaikka, 2 hiidenkiuasta
<b>Ajoitus</b>	pronssikautinen
<b>Peruskartta</b>	1143 05 Kaasmarkku
<b>Koordinaatit</b>	x = 6811 64, y = 1556 78, z = 35, merkitty peruskartalle
<b>Aiemmat tiedot</b>	1952 inventointi, Unto Salo 1985 inventointi, Turun yliopisto 1989 tarkastus, Tuula Heikkurinen-Montell 1992 tarkastus, Tuula Heikkurinen-Montell
<b>Aiemmat löydöt</b>	-
<b>Kunto</b>	osittain tuhoutunut
<b>Hoitotarve</b>	
<b>Sijainti</b>	Nakkilan kirkosta 5 km koilliseen
<b>Inventointihavainnot</b>	Röykkiöt sijaitsevat Anolasta Kaasmarkkuun johtavasta tiestä 1,1 km itäkoilliseen ja Kettumäen talosta 700 m kaakkoon näköalakalliolla, jyrkän rinteiden yläpuolella. Muinaisjäännysten pohjoispuolelle on vuonna 1989-1990 rakennettu hiihtohissi. Pohjoispuoliset alueet ovat täysin tuhoutuneet maarakentamisen seurauksena. Röykkiöt ovat luode-kaakko-suuntaisen kalliopaljastuman korkeimmalla kohdalla. Suuremman röykkiön koko on 9 x 11 m. Se on sammaloitunut ja sen keskellä on iso kraateri. Hiihtohissin tekomaäki kohoaa aivan röykkiön pohjoispuolella. Edellisestä röykkiöstä noin 10 metriä lounaaseen on kooltaan 5 x 2 x 0,2 m kiveys, joka on jäkälän peittämä. Kyseessä lienee röykkiön pohja. Kalliolla kasvaa männikköä.
<b>Inventointilöydöt</b>	-
<b>Suojelu</b>	
<b>Luokitusehdotus</b>	1/2
<b>Tila</b>	Anola 531-418-0006-0041 Kettumäki
<b>Mustavalkonegatiivit</b>	-
<b>Värinegatiivit</b>	-
<b>Kartta</b>	11

<b>Inventointinumero</b>	35
<b>Kunta, kylä, nimi</b>	NAKKILA ANOLA RIESKARONMÄKI
<b>Muinaisjäännöstyyppi</b>	hautapaikka, 12 röykkiötä/asuinpaikka, 3 rakennuksen jäännöstä
<b>Ajoitus</b>	pronssikautinen
<b>Peruskartta</b>	1143 05 Kaasmarkku
<b>Koordinaatit</b>	x = 6812 62-70, y = 1555 96- 1556 11, z = 30, merkitty peruskartalle
<b>Aiemmat tiedot</b>	1952 inventointi, Unto Salo 1960-61 kaivaus, Unto Salo 1963-64 kaivaus, Unto Salo 1984 hoito, Turun yliopisto 1985 inventointi, Turun yliopisto 1997 hoito, Leena Koivisto
<b>Aiemmat löydöt</b>	SatM 16 454, SatM 16455, SatM 17102, SatM 17459
<b>Kunto</b>	hyvä/osittain tuhoutunut
<b>Hoitotarve</b>	hoitokohde
<b>Sijainti</b>	Nakkilan kirkosta 5,5 km koilliseen
<b>Inventointihavainnot</b>	<p>Kohde sijaitsee lähellä Ulvilan rajaa Anolasta Kaasmarkkuun johtavan tien itäpuolella metsässä. Muinaisjäännösalue on ympäristöään korkeammalla oleva moreeniharjanne. Muinaisjäännösalueen laajuus on 50 x 200 m. Se käsittää 11-12 hautaröykkiötä ja 2-3 rakennuksen jäännöstä. Inventoinnissa en käynyt aluetta tarkemmin läpi, koska se on Museoviraston muinaisjäännösten hoitoyksikön hoitokohde ja siten säännöllisessä valvonnassa. Aiempien tietojen mukaan alueen röykkiöt ryhmittyvät kahden rakennuksen jäännöksen ympärille. Läntisen ryhmän muinaisjäännökset sijaitsevat mäen laella ja ylärinteellä. Itäisempi rakennus ja röykkiöt ovat alempana.</p> <p>Läntiseen ryhmään kuuluu kuusi röykkiötä ja neliömäinen rakennuksen sekä pajan jäännös. Kaikki röykkiöt on tutkittu ja todettu haudoiksi. Röykkiöissä oli kehärakenteita ja paasiarkkuja. Löytöinä on saatu mm. pronssinappi ja pronssinen kaularengas sekä palanutta luuta. Yhden röykkiön yhteydessä oli myös majan paikka.</p> <p>Itäinen ryhmä käsittää rakennuksen jäännöksen ja viisi hautaröykkiötä sekä yhden epämääräisen kiveyksen. Muinaisjäännökset näyttäisivät kuuluvan yhteen. Suuri röykkiö korkealla kumpareella sijaitsee talon jäännöksestä 20 m koilliseen, toinen röykkiö talosta 15 m etelään ja kolme muuta röykkiötä talosta hiukan kauempana kaakossa. Näin haudat ympäröivät rakennuksen kolmelta suunnalta. Rakennuksen pohjan mitat ovat 16,8 x 8,2 m. Taloa on pidetty asunnon, karjasuojan ja talaan muodostamana kokonaisuutena. Kumpareella olevassa pyöreässä 2,2 m korkeassa suurröykkiössä todettiin viisi-kuusi polttohautausta. Luiden li-</p>

säksi siitä on löydetty mm. pronssipinsetit. Neljästä muustakin röykkiöstä todettiin polttohautoja.

Kohde on entistetty

<b>Inventointilöydöt</b>	-
<b>Suojelu</b>	
<b>Luokitusehdotus</b>	1
<b>Tila</b>	531-418-2-90 Seppo Mäkelä, Matomäentie 75, 29270 Hormisto
<b>Mustavalkonegatiivit</b>	-
<b>Värinegatiivit</b>	-
<b>Kartta</b>	11

<b>Inventointinumero</b>	36
<b>Kunta, kylä, nimi</b>	NAKKILA ANOLA UOTINPERÄ I
<b>Muinaisjäännytyystyyppi</b>	hautapaikka, 12 röykkiötä
<b>Ajoitus</b>	pronssikautinen
<b>Peruskartta</b>	1143 05 Kaasmarkku
<b>Koordinaatit</b>	x = 6812 44 - 48, y = 1556 12 - 17, z = 25-32,5 , merkitty peruskartalle
<b>Aiemmat tiedot</b>	1952 inventointi, Unto Salo 1964 kaivaus, Unto Salo 1985 inventointi, Turun yliopisto
<b>Aiemmat löydöt</b>	SatM 17459
<b>Kunto</b>	hyvä/osittain tuhoutunut
<b>Hoitotarve</b>	
<b>Sijainti</b>	Nakkilan kirkosta 5,5 km koilliseen
<b>Inventointihavainnot</b>	Röykkiöt sijaitsevat Anolasta Kaasmarkkuun johtavan tien itäpuolella, Rieskaronmäen muinaisjäännytysoalueen eteläpuolella ja Uotinperän talosta 100-150 metriä pohjoiseen metsässä mäen harjalla ja etelärinteessä paitsi kaksi, jotka ovat pohjoisrinteellä. Aiempien tietojen mukaan röykkiöitä on ollut 11, mutta havaitsin niiden lisäksi vielä yhden, joka on hieman erillään muista, sijaiten näistä etelään (ks. kartta alapuolella). Kyseinen röykkiö/röykkiön pohja R1 on halkaisijaltaan 6 m. Se on sammalen peittämä ja sen reunoilla on isoja kiviä ikään kuin reunakehänä. Röykkiön korkeus on 0,3 m. Se sijaitsee mäenharjanteen reunalla, noin 30 metriä peltotiestä länteen, peltotien varressa olevasta pienestä soramontusta noin 50 m etelään. Harjanteella kasvaa noin 25 m korkeaa kuusikkoa ja röykkiön päällä on harvahkoa kuusitaimikkoa. Röykkiö sijaitsee noin 25 metrin korkeudella. Röykkiö on tilan 531-401-6-40 puolella, toisin kuin muut röykkiöt, jotka sijaitsevat tästä luoteeseen hieman korkeammalla mäen laella ja sen rinteillä, jossa enimmäkseen kasvaa 15 metriä korkeaa tiheää männikköä, paitsi pohjoisrinteellä kuusikkoa. R2 on mäen laella. Halkaisija on 6 m ja korkeus 0,7 m. Röykkiö erottuu hyvin vaikka on sammalen peittämä. R3 on myös mäen laella, halkaisijaltaan 6 m ja korkeudeltaan 0,5 m. Sammaloitunut, mutta erottuu silti hyvin. R4 on mäen laella. Kooltaan 10 x 4 m, korkeudeltaan 0,7 m, eteläpäässä maakivi (2x2x1 m). Röykkiö on sammalen peittämä, mutta erottuu hyvin. R5 on mäen laella. Röykkiön halkaisija on 5 m, korkeus 0,5 m. Röykkiön pohjoispäässä on maakivi (1x2x0,5 m). Röykkiö on vain osittain sammalen peittämä. R6 on edellisestä 4 m pohjoiseen. Se on neliömäinen, kooltaan 6 x 8 m , korkeus 0,5 m. Röykkiö erottuu hyvin. R7 on etelärinteessä, halkaisijaltaan 7 m, korkeus 0,5 m. Röykkiö on sammaloitunut ja vaikuttaa hieman levinneeltä, erottuu ympäristöstään hyvin. R8 on edellisestä 3 metriä länteen. Röykkiön halkaisija on 5 m ja korkeus 0,5 m. Röykkiö on sammalen peittämä, mutta erottuu hyvin. R9 edellisestä 5 metriä länteen.

Se sijaitsee hakkuuaukean reunassa. Röykkiön halkaisija on 8 m ja korkeus 0,4 m. Röykkiö on sammalen peittämä, sen länsireunassa on maa-kivi (1x1x0,5 m). Röykkiö erottuu hyvin. R10 on etelärinteessä edellisistä hieman pohjoiseen. Röykkiö on halkaisijaltaan 5 m, korkeus 0,3 m. Röykkiö on sammalen peitossa ja vaikuttaa hieman levinneeltä, mutta erottuu kuitenkin ympäristöstään hyvin. R11 sijaitsee hieman erillään pohjoisrinteellä. Sen halkaisija on 4 m, korkeus 0,6 m. röykkiö on paksun sammalen peittämä ja sijaitsee tiheässä kuusikossa. R12 on edellisestä noin 20 m pohjoiseen. Sen halkaisija on 5 m ja korkeus 0,4 m. röykkiö on sammalen peittämä ja sijaitsee kuusikossa.

Vuosina 1963-64 suoritetuissa tutkimuksissa latomuksia tai kumpuja ei voitu varmasti todeta haudoiksi. Paikalta löydetyn keramiikan ajoitusta ei tiedetä.

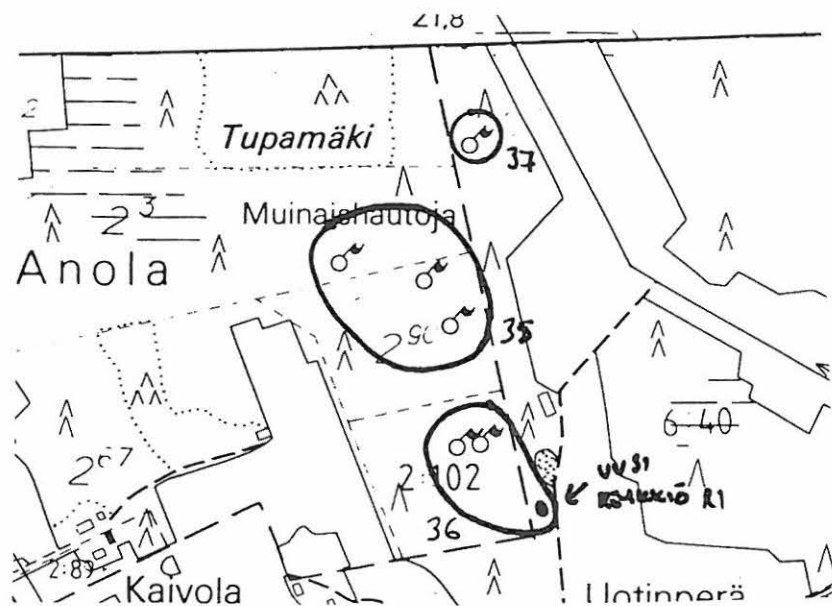

Inventointilöydöt -

Suojelu

Luokitusehdotus 1

Tila

531-418-0002-0102, Heikki Varjus, Varjuksentie 144, 29250 Nakkila  
531-401-6-40 Sakari Meskanen, Suomalaisentie 94, 29259 Nakkila

Mustavalkonegatiivit -

Värinegatiivit -

Kartta

11



<b>Inventointinumero</b>	37
<b>Kunta, kylä, nimi</b>	NAKKILA ANOLA UOTINPERÄ II
<b>Muinaisjäännöstyyppi</b>	hautapaikka, 14 röykkiötä
<b>Ajoitus</b>	pronssikautinen
<b>Peruskartta</b>	1143 05 Kaasmarkku
<b>Koordinaatit</b>	x = 6812 85, y = 1556 13-15, z = 30
<b>Aiemmat tiedot</b>	1964 kaivaus, Unto Salo 1985 inventointi, Turun yliopisto
<b>Aiemmat löydöt</b>	SatM 17459
<b>Kunto</b>	hyvä/osittain tuhoutunut
<b>Hoitotarve</b>	
<b>Sijainti</b>	Nakkilan kirkosta 5,5 km koilliseen
<b>Inventointihavainnot</b>	<p>Kohde sijaitsee Rieskaronmäen pohjoisreunassa pienellä mäenkumpareella. Paikalla on aiempien tietojen mukaan 11 hautaröykkiötä ja kolme epämääräistä kiveystä. Alue on nykyisellään hakkuuaukeaa, jolla kasvaa noin metrin korkeista mäntyä. Havainnointiolosuhteet alueella olivat heikot, johtuen hakkuujätteestä ja tiheästä heinikosta. En kartoittanut aluetta sen tarkemmin. Aiempien tietojen mukaan röykkiöt ja latomukset sijaitsevat lähekkäin 25 metrin pituisella alueella pienen epätasaisen mäen laella ja loivassa rinteessä. Ylinnä on keskusröykkiö, jonka halkaisija on 9 m ja korkeus 0,6-1 m. Siinä on reunakehä. Tutkimuksissa siitä löydettiin pronssipinsetit ja palanutta luuta. Toiseksi suurimman röykkiön halkaisija on 4 m ja se on 0,4-0,6 m korkea. Tutkimuksissa siitä löydettiin pronssiveitsi ja palanutta luuta. Muut röykkiöt ovat matalia latomuksia. Ne ovat halkaisijaltaan 2-4 m, kehäkiveyksen ympäröimiä. Kaksi on suorakaiteenmuotoista, muut pyöreäköjä tai pitkänomaisia tai muodoltaan epäsäännöllisiä. Yksi latomus oli löydötön, muut sisälsivät palanutta luuta. Röykkiöt on rakennettu vanhemman asuinpaikkakerroksen päälle.</p>
<b>Inventointilöydöt</b>	-
<b>Suojelu</b>	
<b>Luokitusehdotus</b>	1
<b>Tila</b>	531-401-6-40 Sakari Meskanen, Suomalaisentie 94, 29250 Nakkila
<b>Mustavalkonegatiivit</b>	-
<b>Värinegatiivit</b>	-
<b>Kartta</b>	11

<b>Inventointinnumero</b>	38
<b>Kunta, kylä, nimi</b>	NAKKILA SOINILA KANKERIN METSÄPALSTA
<b>Muinaisjäännöstyyppi</b>	hautapaikka, hiidenkiuas
<b>Ajoitus</b>	pronssikautinen
<b>Peruskartta</b>	1143 04 Nakkila
<b>Koordinaatit</b>	x = 6804 52, y = 1555 76, z = 30, merkitty peruskartalle (väärä paikka)
<b>Aiemmat tiedot</b>	1961 tarkastus, Unto Salo
<b>Aiemmat löydöt</b>	-
<b>Kunto</b>	osittain tuhoutunut
<b>Hoitotarve</b>	
<b>Sijainti</b>	Nakkilan kirkosta 3,1 km eteläkaakkoon
<b>Inventointihavainnot</b>	Röykkiö sijaitsee Pori-Helsinki tiestä 600 m koilliseen ja Kokemäenjoesta 1,6 km länteen, Kankerin talosta 400 metriä kaakkoon rajalinjaa pitkin. Röykkiö sijaitsee loivassa kaakkoisrinteessä aivan rajalinjalla. Röykkiön halkaisija on noin 7 m, korkeus 0,2 m. Sen keskellä on 0,7 m syvä kraateri. Röykkiön eteläpuolella kasvaa noin 15 m korkeaa männikköä ja pohjoispuolella 25 m korkeaa siemenpuuasennossa olevaa männikköä. Inventoinnissa havaittiin, että aiempi koordinaattitieto ei ole aivan kohdallaan (noin 100 m liikaa luoteessa), nykyinen on saatu gps paikantimella, jonka tarkkuus on noin +/- 10 metriä. Lisäksi havaittiin, että röykkiö sijaitsee rajalinjalla, mikä myös täsmää gps-paikantimen antamaan tulokseen.
<b>Inventointilöydöt</b>	-
<b>Suojelu</b>	
<b>Luokitusehdotus</b>	1
<b>Tila</b>	Soinila 531-414-0003-0035
<b>Mustavalkonegatiivit</b>	-
<b>Värinegatiivit</b>	-
<b>Kartta</b>	8

<b>Inventointinumero</b>	39
<b>Kunta, kylä, nimi</b>	<b>NAKKILA SOINILA ISOPERE III</b>
<b>Muinaisjäännöstyyppi</b>	hautapaikka, hiidenkiuas
<b>Ajoitus</b>	pronssikautinen
<b>Peruskartta</b>	1143 04 Nakkila
<b>Koordinaatit</b>	x = 6804 18, y = 1555 86, z = 25
<b>Aiemmat tiedot</b>	1985 inventointi, Turun yliopisto
<b>Aiemmat löydöt</b>	-
<b>Kunto</b>	osittain tuhoutunut
<b>Hoitotarve</b>	
<b>Sijainti</b>	Nakkilan kirkosta 3,4 km eteläkaakkoon
<b>Inventointihavainnot</b>	Röykkiö sijaitsee Pori-Helsinki tiestä 300 metriä ja radasta 100 m koilliseen Rapakonmäen eteläpäässä voimajohtolinjan alla. Röykkiön halkaisi ja on noin 12 m ja se erottuu mataluudestaan huolimatta hyvin. Se on lähes sammaleeton. Röykkiön kaakkoisreunassa on pitkänomainen kuoppa (1 x 2,5 m, syv. 0,7 m) ja pohjoisreunassa on samanlainen. Lisäksi siellä täällä on pienempiä kuoppia.
<b>Inventointilöydöt</b>	-
<b>Suojelu</b>	
<b>Luokitusehdotus</b>	1
<b>Tila</b>	Soinila 531-414-0001-0054
<b>Mustavalkonegatiivit</b>	-
<b>Värinegatiivit</b>	-
<b>Kartta</b>	8

<b>Inventointinumero</b>	40
<b>Kunta, kylä, nimi</b>	NAKKILA MASIA KAAPELINKALLIO
<b>Muinaisjäännöstyyppi</b>	hautapaikka, kiviröykkiö
<b>Ajoitus</b>	pronssikautinen
<b>Peruskartta</b>	1143 01 Leistilänjärvi
<b>Koordinaatit</b>	x = 6806 33, y = 1542 97, z = 57,5, merkitty peruskartalle
<b>Aiemmat tiedot</b>	1985 inventointi, Turun yliopisto
<b>Aiemmat löydöt</b>	-
<b>Kunto</b>	täysin säilynyt
<b>Hoitotarve</b>	
<b>Sijainti</b>	Nakkilan kirkosta 11,2 km länsilounaaseen
<b>Inventointihavainnot</b>	Röykkiö sijaitsee kuivatusta Leistilänjärvestä länteen metsäalueella kallion laella. Röykkiön halkaisija on 8 m ja korkeus 1,5 m. Röykkiö on sammalen peittämä ja vaikuttaa koskemattomalta. Röykkiön päällä kasvaa noin 15 metriä korkeita koivuja ja ympäristössä saman korkuista mänty ja kuusimetsää. Kiertelimme Tiina Jäkärän kanssa ympäristön kalliolakea, mutta muita röykkiöitä emme havainneet.
<b>Inventointilöydöt</b>	-
<b>Suojelu</b>	
<b>Luokitusehdotus</b>	1
<b>Tila</b>	Masia 531-407-0013-0001
<b>Mustavalkonegatiivit</b>	-
<b>Värinegatiivit</b>	-
<b>Kartta</b>	4

<b>Inventointinumero</b>	41
<b>Kunta, kylä, nimi</b>	NAKKILA LEISTILÄ HURU
<b>Muinaisjäänöstyyppi</b>	röykkiön pohja?
<b>Ajoitus</b>	pronssikautinen?
<b>Peruskartta</b>	1143 04 Nakkila
<b>Koordinaatit</b>	x = 6804 62, y = 1551 58, z = 25, merkitty peruskartalle
<b>Aiemmat tiedot</b>	1985 inventointi, Turun yliopisto
<b>Aiemmat löydöt</b>	-
<b>Kunto</b>	lähes täysin tuhoutunut
<b>Hoitotarve</b>	
<b>Sijainti</b>	Nakkilan kirkosta 3,3 km lounaaseen
<b>Inventointihavainnot</b>	Röykkiö sijaitsee Palojoesta 300 m ja Hurun talosta 350 metriä koilliseen tasaisessa kangasmaastossa. Röykkiö vaikuttaa perin epävarmalta, mutta kyseessä voi olla röykkiöpohja, joka on täysin sammalen peitossa ja maantasainen. Siitä on näkyvissä joitakin kiviä, joita voisi pitää reunakivinä. Näin kuvitellen röykkiön halkaisija olisi noin 6-7 metriä. Ympäristössä kasvaa noin 25 metriä korkeaa kuusi/mäntymetsää. Röykkiön pohjasta noin 15 metriä etelään on lato/talli.
<b>Inventointilöydöt</b>	-
<b>Suojelu</b>	
<b>Luokitusehdotus</b>	2
<b>Tila</b>	Leistilä 531-406-0008-0009
<b>Mustavalkonegatiivit</b>	-
<b>Värinegatiivit</b>	-
<b>Kartta</b>	6

<b>Inventointinumero</b>	42
<b>Kunta, kylä, nimi</b>	<b>NAKKILA LEISTILÄ KETOLANMÄKI</b>
<b>Muinaisjäänöstyyppi</b>	röykkiöt, 4 kpl
<b>Ajoitus</b>	pronssikautinen?
<b>Peruskartta</b>	1143 04 Nakkila
<b>Koordinaatit</b>	x = 6804 35-43, y = 1551 65-72, z = 25
<b>Aiemmat tiedot</b>	1985 inventointi, Turun yliopisto
<b>Aiemmat löydöt</b>	-
<b>Kunto</b>	osittain tuhoutunut
<b>Hoitotarve</b>	
<b>Sijainti</b>	Nakkilan kirkosta 3,3 km lounaaseen
<b>Inventointihavainnot</b>	Röykkiöt sijaitsevat Palojoesta 200 m koilliseen metsässä ja pihapiirissä. R1 on aivan pihapiirin itäreunassa. Sen koko on 6 x 9 m, korkeus 0,4 m. Röykkiö on sammalen peittämä. Ympäristössä kasvaa noin 10 metriä korkeaa koivikkoa. R2 on edellisestä 4 m itään. Sen koko on 2 x 3 m, korkeus 0,3 m. Röykkiö on sammaloitunut, sen päällä on tiiltä ja ruostunutta peltiä. R3 on edellisestä noin 20 m kaakkoon pienellä kumpareella. Röykkiön halkaisija on 7 m, korkeus 0,3 m. Röykkiön keskellä on kuoppa. Röykkiö on sammalen ja metrin korkuisen kuusitaimikon peittämä. Ylispuina on 20 metristä sekametsää. R4 on edellisestä 10 metriä etelään. Sen halkaisija on 3 m, korkeus 0,3 m. Röykkiö on sammalen peitossa ja on pengotun näköinen. Sen ympäristössä kasvaa noin 15 metriä korkeita pihlajia.
<b>Inventointilöydöt</b>	-
<b>Suojelu</b>	
<b>Luokitusehdotus</b>	2
<b>Tila</b>	Leistilä 531-406-0005-0122
<b>Mustavalkonegatiivit</b>	-
<b>Värinegatiivit</b>	-
<b>Kartta</b>	6

<b>Inventointinumero</b>	43	
<b>Kunta, kylä, nimi</b>	NAKKILA VIIKALA HAKALA	
<b>Muinaisjäännoistyyppi</b>	hautapaikka, röykkiö/asuinpaikka	
<b>Ajoitus</b>	kivi-pronssikautinen?	
<b>Peruskartta</b>	1143 04 Nakkila	
<b>Koordinaatit</b>	x = 6808 03, y = 1558 46, z = 40	
<b>Aiemmat tiedot</b>	1998 tarkastus, Tiina Jäkärä	
<b>Aiemmat löydöt</b>	havaittu kvartsi-iskoksia	
<b>Kunto</b>	osittain tuhoutunut	
<b>Hoitotarve</b>		
<b>Sijainti</b>	Nakkilan kirkosta 4 km itäkoilliseen	
<b>Inventointihavainnot</b>	<p>Röykkiö sijaitsee lähellä Harjavallan rajaa, Huhtalan talolle menevän metsätien varressa. Röykkiö on pienellä harjanteella noin 30 metriä tien länsipuolella. Röykkiön halkaisija on 6 m, korkeus noin 0,8 m. Röykkiön keskellä on kraateri. Röykkiön ympäristö on hakkuuaukeaa, jolle on jätetty noin 25 metriä korkeita siemenpuumäntyjä. Hakkuuaukean auraus jäljissä näkyy kvartsi-iskoksia röykkiön kaakkois-, etelä- ja lounaispuolella noin 10-20 metrin säteellä, joitakin kvartseja on myös jyrkemmässä etelärinteessä. Havaitsin pari palaa palanutta luuta noin 20 metriä kaakkoon röykkiöstä. Tein viereen koepiston ehjään maahan. Havainnot: Sammalen alla huuhtoumiskerros, sen alla ruskea kivensekainen hiekka, jossa kvartsi-iskoksia ja palanutta luuta. Koepiston syvyys noin 20 cm. Havaintojen perusteella vaikuttaa siltä, että harjanteella olisi pienialainen asuinpaikka. Asuinpaikka voi liittyä viereiseen röykkiöön. Paikan ajoitus voisi korkeutensa puolesta mennä kivikaudellekin, mutta röykkiö viitaisi puolestaan pronssikauteen. Ajoittavien löytöjen puutteessa ajoitus jää kuitenkin avoimeksi.</p>	
<b>Inventointilöydöt</b>	KM 32961:1-2	
<b>Suojelu</b>		
<b>Luokitusehdotus</b>	2	
<b>Tila</b>	Viikala 531-416-0002-0010 Hakala	<i>Laumi Lindroos</i>
<b>Mustavalkonegatiivit</b>	SatM 206244:22-24	<i>Lindroosintie 18, 27250 Nakkila</i>
<b>Värinegatiivit</b>	-	<i>Tellerova Lindroos</i>
<b>Kartta</b>	10	<i>Korpipellan 1C, 27250 Nakkila</i>

<b>Inventointinumero</b>	44
<b>Kunta, kylä, nimi</b>	NAKKILA LAMMAINEN PELTOSAAREKE
<b>Muinaisjäännöstyyppi</b>	hautapaikka, röykkiö
<b>Ajoitus</b>	pronssikautinen
<b>Peruskartta</b>	1143 04 Nakkila
<b>Koordinaatit</b>	x = 6801 26, y = 1554 58, z = 22,5
<b>Aiemmat tiedot</b>	-
<b>Aiemmat löydöt</b>	-
<b>Kunto</b>	osittain tuhoutunut
<b>Hoitotarve</b>	
<b>Sijainti</b>	Nakkilan kirkosta 5,8 km etelään
<b>Inventointihavainnot</b>	Röykkiö sijaitsee 2,9 km Pori-Helsinki tien lounaispuolella, 300 metriä Lukkalan talosta eteläkaakkoon pellon keskellä olevan metsäsaarekkeen pienellä kumpareella noin 30 metriä Kiukaisten rajasta ja 60 metriä Lukkalan menevästä peltotiestä. Röykkiö löytyi inventoinnissa. Kyseessä on röykkiön pohja, joka on pienen kumpareen laella täyttäen sen kokonaan. Röykkiön halkaisija on 11 m, sen reunat erottuvat vallimaisena kohoumana, myös keskellä on hieman kiveystä jäljellä. Röykkiön eteläpäässä on 1 x 1 x 0,5 m kuoppa. Röykkiö on osittain sammalen peittämä, siinä on nähtävissä mm. punaista hiekkakiveä ja gneissia?. Ympäristössä kasvaa noin 25 korkeaa kuusimetsää. Lähistöllä on toinen jo aiemmin tunnettu röykkiö, joka sijaitsee aivan Kiukaisten rajalla. Se on merkitty peruskartalle (luetteloitu Kiukaisiin).
<b>Inventointilöydöt</b>	-
<b>Suojelu</b>	
<b>Luokitusehdotus</b>	2
<b>Tila</b>	531-405-3-13 Jipokari, Mäkelinmäentie 124, Nakkila 531-414-2-79 Keijo ja Tuula Mäkinen, Korpikuja 9, Nakkila
<b>Mustavalkonegatiivit</b>	-
<b>Värinegatiivit</b>	-
<b>Kartta</b>	8



<b>Inventointinumero</b>	45
<b>Kunta, kylä, nimi</b>	NAKKILA KUKONHARJA KAASANMÄEN LUOTEISPÄÄ
<b>Muinaisjäännöstyyppi</b>	röykkiöitä 11 kpl
<b>Ajoitus</b>	pronssikautinen?
<b>Peruskartta</b>	1143 04 Nakkila
<b>Koordinaatit</b>	x = 6802 06-20 y = 1554 68-80, z = 22,5-25
<b>Aiemmat tiedot</b>	1987 tarkastuskertomus, Jouko Rätty
<b>Aiemmat löydöt</b>	-
<b>Kunto</b>	osittain tuhoutunut
<b>Hoitotarve</b>	
<b>Sijainti</b>	Nakkilan kirkosta 5 km etelään
<b>Inventointihavainnot</b>	Röykkiöt sijaitsevat Pori-Helsinki tiestä 2 km ja Koivulan talosta 200 metriä lounaaseen peltojen ympäröimän Kaasanmäen koillisrinteellä. Tarkastin paikan Jouko Rädyn tarkastuskertomuksen perusteella, jossa hän oli saanut ilmoituksen yhdestä metsäkoneen rikkomasta röykkiöstä alueella. Tarkastuskertomuksen karttaliitteen avulla osasin paikalle ja kaikkiaan alueelta löytyi 11 röykkiötä, joiden koko vaihteli. Pääosin ne olivat varsin matalia ja huomaamattomia, mutta jotkin näkyivät selvemmin metsäkoneen rikkoman pinnan ansiosta. Sammalpeitteiset olivat vaikeasti havaittavia. Alueella saattaa olla röykkiöitä enemmänkin. Röykkiöiden halkaisijat vaihtelevat 3-9 metrin ja korkeudet 0,2-1 metrin välillä, joihinkin liittyy myös maakivi/maakiviä. Alueella ei oikeastaan ollut mitään kiintopisteitä, sillä metsä on melko tiheää 10 m korkea mäntytaimikkoa. Röykkiöiden koordinaattisijainti on saatu gps-paikantimen avulla (tarkkuus noin +/-10 m). 10 röykkiöistä sijaitsi melko lailla ryhmässä ja ne on lueteltu suhteessa toisiinsa. Suurin röykkiö (R11) oli näistä hieman erillään.
R1	Halk. 8 m, kork. 0,4 m, pienellä kumpareella noin 80 metriä länteen tien jyrkästä mutkasta Koivulan talon eteläpuolella (paikasta josta lähtee röykkiöalueen kaakkois- ja eteläpuolelta kulkeva metsätie). Röykkiö koostuu pienistä punaisista hiekkakivilaakoista. Röykkiön länsireunassa on 1 x 2 x 0,5 m maakivi.
R2	Halk. 4 m, kork. 0,2 m. Sijaitsee edellisestä noin 10 m luoteeseen. Punaista hiekkakivilaakaa. Metsäkone ajanut päältä.
R3	Halk. 5 m, kork. 0,3 m. Edellisestä 15 m länteen. Pohjois- ja länsireunalta maakivet, jotka ovat enimmäkseen maanpinnan alla. Kiveys koostuu punaisesta hiekkakivestä. Metsäkone hajoittanut röykkiötä.
R4	Halk. 4 m, kork. 0,2 m. Edellisestä 5 m luoteeseen. Sammalen ja heinän peitossa enimmäkseen. Punaista hiekkakiveä näkyvissä metsäkoneen rikkomassa kohdassa.

R5	Halk. 7 m, kork. 0,2 m. Edellisestä 5 m lounaaseen. Sammalen ja varpujen peittämä. Sammalen alla tiivis kerros punaista hiekkakivilaakaa. Voi liittyä edelliseen röykkiöön.
R6	Koko 7 x 4 m, kork. 0,2-0,3 m, etelä-pohjoissuuntainen. Edellisestä 2 m etelään. Sammalen ja heinän peitossa. Voi liittyä edelliseen röykkiöön.
R7	Halk. 6 m, kork. 0,5 m. Eteläpäässä 1,5 x 1 x 0,5 m maakivi. Edellisestä noin 10 m lounaaseen. Enimmäkseen sammalen peittämä. Metsäkoneen yliajama, paljastuneissa kohdissa punaista hiekkakiveä näkyvissä.
R8	Halk. 6 m, kork. 0,5 m. Keskellä kaksi maakiveä. Edellisestä noin 10 m kaakkoon. Enimmäkseen sammalen peittämä, metsäkoneen paljastamisessa kohdissa näkyvissä punaista hiekkakiveä.
R9	Koko 8 x 3 m, kork. 0,5 m. Edellisestä noin 20 m kaakkoon. Röykkiön keskustan länsireunassa kolmiomainen pystykivi, jonka korkeus 0,3 m erottuu sammaltumattomana, muuten röykkiö on sammalen peitossa.
R10	Halk. 5 m, kork. 0,5 m. Edellisestä 15 m etelään. Röykkiön laella on 0,2 m korkea harmaa pystykivi, muuten röykkiö on sammalen ja heinän peitossa.
R11	Halk. 9 m, kork. 1 m. Sijaitsee muista hieman erillään, ryhmän lounaispuolella. Röykkiö on noin 20 metriä metsätien pohjoispuolella, 100 metriä lounaispuolisen peltoalueen reunasta melko tasaisella maalla joka viettää loivasti lounaaseen. Röykkiö on 10 metriä korkeassa mäntytaimikossa ja sen päällä kasvaa tiheä vadelpensaikko. Se on sammaloitunut ja sen päältä on ajanut metsäkone, kuitenkin melko hyvin säilynyt. Itäreunassa on maakivi, kooltaan 1 x 1 x 2 m.

**Inventointilöydöt**

-

**Suojelu****Luokitusehdotus**

2

**Tila**

531-414-2-79 Mäkilä, Kaijo ja Tuula Mäkinen, Korpikuja 9, Nakkila  
~~531-405-3-13 Ilpo Kari, Mäkirinnantie 124, Nakkila~~

**Mustavalkonegatiivit**

SatM 206244:5-6

**Värinegatiivit**

-

**Kartta**

8

<b>Inventointinumero</b>	46
<b>Kunta, kylä, nimi</b>	NAKKILA NAKKILA VIITA
<b>Muinaisjäännöstyyppi</b>	asuinpaikka
<b>Ajoitus</b>	kivikausi
<b>Peruskartta</b>	1143 04 Nakkila
<b>Koordinaatit</b>	x = 6807 10, y = 1551 12, z = 37,5
<b>Aiemmat tiedot</b>	-
<b>Aiemmat löydöt</b>	-
<b>Kunto</b>	osittain tuhoutunut
<b>Hoitotarve</b>	
<b>Sijainti</b>	Nakkilan kirkosta 2,7 km länteen
<b>Inventointihavainnot</b>	Kohde sijaitsee Pori-Helsinki tiestä 1,2 km ja Mäkelän talosta 650 m lounaaseen pitkän mäntykankaan eteläkärjessä. Paikka löytyi inventoinnissa. Metsäkoneen laikuissa oli noin aarin alalla viisi kvartsi-iskosta, joita en poiminut talteen. Paikka sijaitsee mäen eteläkärjessä hakkuualueen ja viisi metriä korkean mäntytaimikon rajalla. Hakkuualueen laikutus on jo suureksi osaksi sammaloitunut, tämän lisäksi laskeutuva hämärä ja pimeys haittasivat havainnointia ja estivät kuvauksen. Sijaintikorkeutensa ja ympäristönsä puolesta kyseessä lienee kivikautinen asuinpaikka, joka kooltaan lienee melko pieni, ellei sitten jatku taimikon suuntaan (eli pohjoiseen), jossa ei ollut rikkoutunutta maanpintaa havaintojen tekemistä varten.
<b>Inventointilöydöt</b>	5 kvartsi-iskosta (jätettiin maastoon)
<b>Suojelu</b>	
<b>Luokitusehdotus</b>	2
<b>Tila</b>	531-409-1-23 Arto Bärlund, Hamarintie 68, Nakkila
<b>Mustavalkonegatiivit</b>	-
<b>Värinegatiivit</b>	-
<b>Kartta</b>	6

<b>Inventointinumero</b>	47
<b>Kunta, kylä, nimi</b>	NAKKILA MASIA KOKKONIEMENMÄKI II
<b>Muinaisjäänöstyyppi</b>	röykkiö, 9 kpl
<b>Ajoitus</b>	pronssikausi?
<b>Peruskartta</b>	1143 01 Leistilänjärvi
<b>Koordinaatit</b>	x = 6807 94 - 99, y = 1545 02-12, z = 35
<b>Aiemmat tiedot</b>	1997 tarkastus, Leena Koivisto
<b>Aiemmat löydöt</b>	-
<b>Kunto</b>	säilynyt
<b>Hoitotarve</b>	
<b>Sijainti</b>	Nakkilan kirkosta 8 km länteen
<b>Inventointihavainnot</b>	Röykkiöt sijaitsevat Järvikylän koulusta 200 metriä luoteeseen Kokkonienmäen pohjoisrinteellä. Röykkiöt ovat matalia ja vaikeasti havaittavia, sillä ne ovat pääosin sammalen ja heinän peitossa. Röykkiöt sijaitsevat noin 15 metriä korkeassa mäntytaimikossa. Röykkiöiden itäpuolella noin 10 metrin päässä on metsäkuvioraja (metsäpalstojen välinen raja), jonka itäpuolella kasvaa isompaa kuusimetsää. Röykkiöitä tunnettiin ennen inventointia 2 kpl, inventoinnissa löydettiin 7 uutta. Röykkiöiden halkaisija on 2-3 metriä ja korkeus 0,3-0,6 m. Maaperä alueella on niin kivistä, että en usko röykkiöiden olevan kaskiraunioita. Alueella voi olla lisää röykkiöitä, sillä mäkialue on laaja ja röykkiöt näkyvät yleensä vain noin 10 metrin etäisyydelle maaston peitteisyydestä johtuen.
R1	Halk. 2,5, kork. 0,4 m. Heinän ja sammalen peittämä, kiveys näkyy osittain.
R2	Halk. 2 m, kork. 0,3 m. Edellisestä noin 10 m lounaaseen. Maakiven (2 x 1 x 1 m) itäpuolella. Sammalen peittämä röykkiö, jonka keskellä kuoppa.
R3	Halk. 3 m, kork. 0,6 m. Edellisestä 3 m lounaaseen. Kokonaan sammalen peittämä.
R4	Halk. 3 m, kork. 0,6 m. Edellisestä 10 m itään. Kokonaan sammalen peitossa.
R5	Halk. 2,5 m, kork. 0,5 m. Edellisestä 10 m etelään. Heinän ja sammalen peitossa.
R6	Halk. 3 m, kork. 0,6 m. Edellisestä 2 m kaakkoon. Heinän ja sammalen peitossa.
R7	Koko 2 x 2,5 m, kork. 0,3 m. R:1 stä 20 m luoteeseen. Sammalen peittämä latomus.
R8	Halk. 3 m, kork. 0,6 m. Hieman erillään aiemmin luetelluista. Noin 100 metriä länteen rajasta samoilla korkeuksilla kuin edellä luetellut. Heinän ja sammalen peitossa.
R9	Halk. 2 m, kork. 0,5 m. Edellisestä noin 10 m länteen. Heinän ja sammalen peittämä.

<b>Inventointilöydöt</b>	-
<b>Suojelu Luokitusehdotus</b>	2
<b>Tila</b>	531-408-3-11 Kaarin Manninen, Järvikyläntie 855, Nakkila (omistaa 1/2), toisen puolen omistaa ilmeisesti Veikko Mannisen kuolinpesä.
<b>Mustavalkonegatiivit Värinegatiivit</b>	SatM 206244:14 -
<b>Kartta</b>	4

<b>Inventointinumero</b>	48
<b>Kunta, kylä, nimi</b>	NAKKILA MASIA KOKKONIEMENMÄKI III
<b>Muinaisjäännöstyyppi</b>	röykkiö
<b>Ajoitus</b>	pronssikausi ?
<b>Peruskartta</b>	1143 01 Leistilä
<b>Koordinaatit</b>	x = 6807 94, y = 1545 89, z = 35-40
<b>Aiemmat tiedot</b>	-
<b>Aiemmat löydöt</b>	-
<b>Kunto</b>	säilynyt
<b>Hoitotarve</b>	
<b>Sijainti</b>	Nakkilan kirkosta 8,2 km länteen
<b>Inventointihavainnot</b>	Röykkiö sijaitsee 400 metriä Järvikylän koululta länsi-luoteeseen Kokkonienmäen pohjoisrinteellä. Röykkiön ympäristössä kasvaa noin 15 metriä korkeaa harvennettua sekametsää eikä sitä ole mahdollista sitoa tarkemmin mihinkään maastonkohtaan. Röykkiön koordinaatit on saatu gps-paikantimella (virhe +-10 m). Röykkiön halkaisija on 3 m, kork. 0,5 m. Se on enimmäkseen sammalen peittämä, pään kokoisia kiviä on näkyvissä. Ympäristössä saattaa olla röykkiöitä enemmänkin, mutta ne ovat erittäin vaikeasti havaittavia tiheän aluskasvillisuuden ja metsänharvennusjätteen takia.
<b>Inventointilöydöt</b>	-
<b>Suojelu</b>	
<b>Luokitusehdotus</b>	2
<b>Tila</b>	531-408-3-11 Kaarin Manninen, Järvikyläntie 855, Nakkila (omistaa 1/2), toisen puolen omistaa ilmeisesti Veikko Mannisen kuolinpesä.
<b>Mustavalkonegatiivit</b>	-
<b>Värinegatiivit</b>	-
<b>Kartta</b>	4

<b>Inventointinumero</b>	49
<b>Kunta, kylä, nimi</b>	NAKKILA MASIA KOKKONIEMENMÄKI IV
<b>Muinaisjäännöstyyppi</b>	röykkiö, 4 kpl
<b>Ajoitus</b>	pronssikausi ?
<b>Peruskartta</b>	1143 01 LEISTILÄNJÄRVI
<b>Koordinaatit</b>	x = 6808 00, y = 1545 20, z = 35
<b>Aiemmat tiedot</b>	-
<b>Aiemmat löydöt</b>	-
<b>Kunto</b>	säilynyt
<b>Hoitotarve</b>	
<b>Sijainti</b>	Nakkilan kirkosta 9 km länteen
<b>Inventointihavainnot</b>	Röykkiöt sijaitsevat Mäenpään talosta noin 80 metriä koilliseen aivan tien vieressä sen itäpuolella. Röykkiöt löytyivät inventoinnissa. Niitä on 4 kpl ja niiden halkaisija on 3-6 m, korkeus 0,4-0,6 m. Röykkiöt ovat 5 metriä korkeassa mäntytaimikossa, jossa on melko heikko näkyvyys. Röykkiöitä saattaa olla lähialueella enemmänkin, en ehtinyt tarkistaa koko Kokkonienmäkeä, ainoastaan kävellä sen alarinteet läpi. Löydettyt röykkiöt saattaisivat olla jonkinaikaisia pelto/kaskiraunioita sillä maaperä näyttäisi olevan siihen sopivaa; loiva länsirinne. Toisaalta ne voivat sijaintinsa ja muotonsa puolesta olla myös pronssikautisia? hauta- raunioita.
R1	Koko 3 x 6 m, kork. 0,6. Röykkiö näkyy tielle, sille on matkaa noin 15 m. Röykkiö on sammalen peitossa.
R2	Halk. 4 m, kork. 0,6 m. Edellisestä 5 m länteen, noin 10 m tiestä. Sammalen ja heinän peitossa.
R3	Halk. 3 m, kork. 0,5 m. Edellisestä 10 m lounaaseen aivan tien vieressä. Heinän peitossa.
R4	Halk. 3 m, kork. 0,4 m. R1:stä 10 m itään. Sammalen peitossa.
<b>Inventointilöydöt</b>	-
<b>Suojelu</b>	
<b>Luokitusehdotus</b>	2
<b>Tila</b>	531-408-1-95 Seppo Erkkilä?, Melliläntie 2, Nakkila (omistajayhteys epäselvä keskeneräisen kiinteistömuodostuksen takia)
<b>Mustavalkonegatiivit</b>	-
<b>Värinegatiivit</b>	-
<b>Kartta</b>	4

<b>Inventointinumero</b>	50
<b>Kunta, kylä, nimi</b>	NAKKILA MYLLÄRINKYLÄ ISOSUONTAUSTA
<b>Muinaisjäänöstyyppi</b>	pyyntikuoppia 24 kpl
<b>Ajoitus</b>	ajoittamaton
<b>Peruskartta</b>	1141 10 Luvia
<b>Koordinaatit</b>	x = 6808 70-75, y = 539 56 -68, z = 47,5
<b>Aiemmat tiedot</b>	1995 tarkastus, Leena Koivisto
<b>Aiemmat löydöt</b>	-
<b>Kunto</b>	säilynyt
<b>Hoitotarve</b>	
<b>Sijainti</b>	Luvian kirkosta 7 km koilliseen
<b>Inventointihavainnot</b>	<p>Kuopat sijaitsevat viereisen metsästysmajan luoteispuolisella mäntyä kasvavalla pienellä harjanteella noin 100 metrin matkalla suunnilleen itä-länsi suuntaisena jonona, jossa paikoitellen on haaroja (ks. piirros alla). Kuopat (K) ovat kooltaan vaihtelevan kokoisia ja syvyisiä. Ympäristö huomioonottaen ne voivat hyvinkin olla peuran- tai hirven pyyntikuoppia. Kangas, jolla ne sijaitsevat johtaa luoteessa isolle Hangassuolle. Hangas -liitteiset paikannimet liittyvät usein pyyntikuoppiin. Esim. Lapiassa tiedetään ns. hangasaitojen avulla johdatetun peuroja pyyntikuoppiin. Kankaan kaakkoispuolella on lisäksi peltoalue, jonka nimi on isosuo, eli kangas on soiden ympäröimänä sellaisenaan luontaisesti sopiva kulkureitti peuroille tai hirville. Pyyntikuoppien ajoitus on avoin. Niitä tiedetään käytetyn kivikaudelta aina viime vuosisadoille asti. Ko. alueen pyyntikuopilla on jonkin verran ikää, sillä niissä oli koepistojen perusteella vahva podsolimaannos. Maannoksen muodostumiseen menee vuosisatoja. Maaperä alueella on hienojakoista hiekkaa, sinänsä helppoa kaivettavaa. Tarkastin myös alueen luoteispuolista hakkuuaukeaa, jolla oli tehty laikutus. Maaperä oli sielläkin hienoa hiekkaa, lähes kivetöntä. Ei löytöjä. Piirros on vain suuntaa antava. Mittaukset on tehty askelmittalla ja kompassilla.</p>

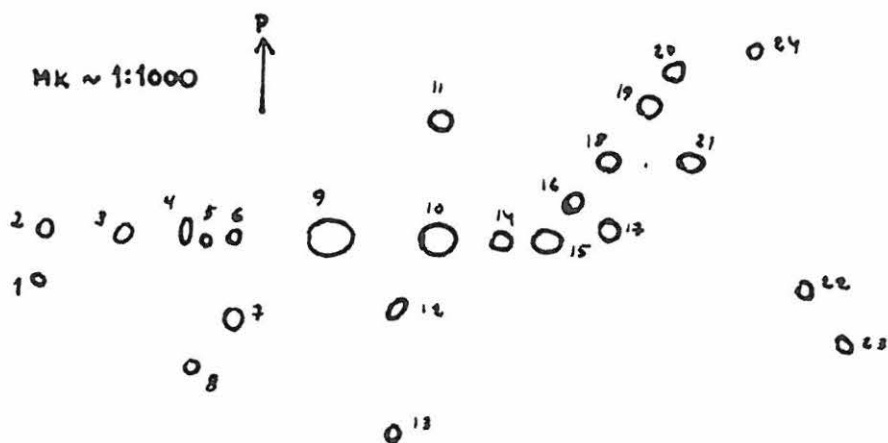



K1	Halk. 1,5 m, syv. 0,5 m. Läntisin.
K2	Halk. 2,5 m, syv. 0,6 m. Edellisestä 6 m pohjoiseen.
K3	Halk. 3 m, syv. 0,6 m. Edellisestä 9 m itään.
K4	Koko 3 x 5 m, syv. 1 m. Edellisestä 9 m itään.
K5	Halk. 1,5 m, syv. 0,6 m. Edellisestä 2 m itään.
K6	Halk. 2,5 m, syv. 0,6 m. Edellisestä 3 m itään.
K7	Halk. 3 m, syv. 0,7 m. Edellisestä 10 m etelään.
K8	Halk. 1,5 m, syv. 0,5 m. Edellisestä 10 m lounaaseen.
K9	Halk. 6 m, syv. 1,5 m. K6:sta 10 m itään.
K10	Halk. 4 m, syv. 1 m. Edellisestä 10 m itään.
K11	Halk. 2 m, syv. 0,5 m. Edellisestä 15 m pohjoiseen.
K12	Koko 2 x 1 m, syv. 0,5 m. K10:stä 8 m lounaaseen.
K13	Halk. 1,5 m, syv. 0,5 m. Edellisestä 15 m etelään.
K14	Halk. 2 m, syv. 0,6 m. K10:stä 5 m itään.
K15	Halk. 4 m, syv. 0,7 m. Edellisestä 3 m itään.
K16	Halk. 2,5 m, syv. 0,5 m. Edellisestä 3 m koilliseen.
K17	Halk. 2,5 m, syv. 0,5 m. Edellisestä 4 m kaakkoon.
K18	Halk. 2,5 m, syv. 0,7 m. K16:sta 4 m koilliseen.
K19	Halk. 2,5 m, syv. 0,6 m. Edellisestä 6 m koilliseen.
K20	Halk. 2 m, syv. 0,5 m. Edellisestä 3 m koilliseen.
K21	Halk. 3 m, syv. 0,7 m. K18:sta 8 m itään.
K22	Halk. 1,5 m, syv. 0,4 m. Edellisestä 20 m kaakkoon.
K23	Halk. 1,5 m, syv. 0,5 m. Edellisestä 7 m kaakkoon.
K24	Halk. 1,5 m, syv. 0,4 m. K21:stä 15 m koilliseen, metsätien reunassa.

**Inventointilöydöt**

-

**Suojelu****Luokitusehdotus**

1

**Tila**

531-408-1-5 Pertti Mäkelä, Lattomerentie 561, Pori

**Mv-negatiivit**

-

**Värinegatiivit**

SatM 206244:37-38

**Kartta**

12

<b>Inventointinumero</b>	51
<b>Kunta, kylä, nimi</b>	NAKKILA SELKÄKANGAS (VIIKALA III)
<b>Muinaisjäännöstyyppi</b>	pyyntikuoppia, 10 kpl
<b>Ajoitus</b>	ajoittamaton
<b>Peruskartta</b>	1143 04 Nakkila
<b>Koordinaatit</b>	x = 6809 26-30, y = 1555 98 - 1556 - 06, z = 30
<b>Aiemmat tiedot</b>	-
<b>Aiemmat löydöt</b>	-
<b>Kunto</b>	säilynyt
<b>Hoitotarve</b>	
<b>Sijainti</b>	Nakkilan kirkosta 3,1 km koilliseen
<b>Inventointihavainnot</b>	Kuopat sijaitsevat Kokemäenjoesta 2,1 km koilliseen olevilla metsä-alueilla, paikallistien itäpuolella kapealla matalalla luode-kaakko suuntaisella harjanteella, noin 40-50 metriä itään Selkäkankaan itäisimmästä röykkiöstä ja noin 100 metriä tiestä. Havaitsin kuopat kiertäessäni Selkäkankaan tunnettujen röykkiöiden ympäristöä. Kuopat sijaitsevat pääsääntöisesti jonossa harjanteen suuntaisesti noin 70-80 metrin matkalla, joissakin kohdissa kuopat ovat rinnakkain (ks. piirros alla). Harjanteen pohjoispuolella on suoperäistä ojitettua maastoa, isommassa mittakaavassa alue on pienten soiden rikkomaa kangasmaastoa, joten harjanteet ovat varmaankin peurojen/hirvien luontaisia kulkureittejä ja siten sopivia pyyntikuoppajärjestelmille. Tein kuoppien 1 ja 8 pohjalle koepiston. Turpeen alla oli ohut hiilinauha ja vaalea huuhtoumiskerros, jonka alla oli melko kivinen ruskea hiekkamaa. Koepistojen syvyys oli noin 20 cm. Maannoksen huuhtoumiskerros viittaisi siihen, että kuopilla olisi ikää ainakin satoja vuosia, mikä aika menee huuhtoumiskerroksen muodostumiseen. (Kohde muistuttaa melko paljon kohdetta 50). Kuopat (K) on lueteltu luoteesta kaakkoon. Piirros on vain suuntaa antava. Mittaukset on tehty askelmitalla ja kompassilla.

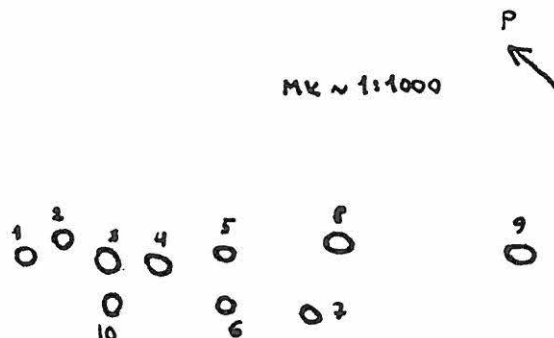

K1	Halk. 2 m, syv. 0,5 m.
K2	Halk. 2 m, syv. 0,5 m.
K3	Halk. 3 m, syv. 1 m.
K4	Halk. 2,5 m, syv. 0,8 m.
K5	Halk. 1,5 m, syv. 0,4 m.
K6	Halk. 1,5 m, syv. 0,4 m.
K7	Halk. 1,5 m, syv. 0,4 m.
K8	Halk. 2,5 m, syv. 0,8 m.
K9	Halk. 2,5 m, syv. 0,6 m.
K10	Halk. 2 m, syv. 0,4 m.

**Inventointilöydöt**

-

**Suojelu****Luokitusehdotus**

1

**Tila**

531-416-2-645 Jouko Vuori, Villilänmäentie 12, Nakkila

**Mv-negatiivit**

SatM 206244:3

**Värinegatiivit**

-

**Kartta**

9

<b>Inventointinumero</b>	60 (Entinen Kiukaisten kohde nro 20)
<b>Kunta, kylä, nimi</b>	NAKKILA UOTINMÄKI
<b>Muinaisjäännöstyyppi</b>	moniperiodinen asuinpaikka/kalmisto
<b>Ajoitus</b>	kivikausi, pronssikausi, rautakausi
<b>Peruskartta</b>	1134 06 Panelia
<b>Koordinaatit</b>	x = 6799 24-72, y = 1551 74-1552 32, z = 23-37,5
<b>Aiemmat tiedot</b>	1897 kaivaus H.J. Heikel 1903 kaivaus J. Ailio 1951 inventointi U. Salo 1984 tarkastus, Turun yliopisto
<b>Aiemmat löydöt</b>	
<b>Kunto</b>	osittain säilynyt
<b>Hoitotarve</b>	
<b>Sijainti</b>	Nakkilan kirkolta 8,4 km lounaaseen, erillinen alue Kiukaisten alueen ympäröimänä.
<b>Inventointihavainnot</b>	Kohteen tarkastus jäi yleissilmäykseen Uotinmäentieltä. Alue on peltona, kuten aiemminkin eikä mitään uusia rakennushankkeita näytä olevan meneillään. Aiempien tietojen mukaan kohde käsittää asuinpaikka-alueen ja röykkiöitä. Paikka on länsilounais-itäkoillis -suuntainen hiekkaja soraharjanne, joka peltoa laidunta ja tonttimaata. Löytövyöhyke on noin 800 metriä pitkä. Kohde on sijainnut Nakkilan muinaislahden lounaisosassa olleella niemellä. Uotinmäkeä on kaivauksin tutkittu 640 neliömetriä. Löytöjä on paljon. Esineistä enemmistö on tasatalttoja, lisäksi on kaitatalttoja, kynsitalttoja ja reikäkiviä sekä keramiikkaa. Pääosa kohteen löydöistä on kivikauden lopulta ns. Kiukaisten kulttuurin ajalta ja ulottuu ilmeisesti sen alusta loppuun. Pronssikaudelle kuuluvia löytöjä ovat ehkä rombikirveen katkelma ja kuutiokivi. Esiroomalaiseen aikaan kuuluu Morbyn keramiikka. Paikalla on ollut 9 röykkiötä ja paasiarkku. Viimeksi mainittu on rakennettu ehkä jo Kiukaisten kulttuurin aikana ja ollut käytössä vielä pronssikaudellakin Unto Salon mukaan. Muut röykkiöt, jotka kahta lukuunottamatta on hävitetty, kuuluvat todennäköisesti pronssikaudelle. Löytöinä on saatu palanutta ja palamatonta luuta sekä pronssiesine.
<b>Inventointilöydöt</b>	-
<b>Suojelu</b>	
<b>Luokitusehdotus</b>	1
<b>Tilat</b>	531-411-18-87 Pasi Uusi-Kraapo Uotinmäentie 531-411-17-71 Jukka Rantanen Uotinmäentie

531-411-17-81 Jorma Rajamäki Uotinmäentie  
531-411-17-65 Rauno Rantanen Uotinmäentie  
531-411-17-54 Pentti Maijala Uotinmäentie  
Siivonen 531-411-17-9 (omistaja ei tiedossa)

**Mvnegatiivit**  
**Värinegatiivit**

-  
-

**Kartta**

3

## 4.2. Historiallisen ajan kohteet

<b>Inventointinumero</b>	52
<b>Kunta, kylä, nimi</b>	NAKKILA VIIKALA RONGANKALLIO
<b>Muinaisjäännöstyyppi</b>	röykkiö
<b>Ajoitus</b>	historiallinen aika
<b>Peruskartta</b>	1143 04 Nakkila
<b>Koordinaatit</b>	x = 6808 72, y = 1556 46, z = 35
<b>Aiemmat tiedot</b>	-
<b>Aiemmat löydöt</b>	-
<b>Kunto</b>	säilynyt
<b>Hoitotarve</b>	
<b>Sijainti</b>	Nakkilan kirkosta 3,1 km koilliseen
<b>Inventointihavainnot</b>	Maansekainen röykkiö sijaitsee Rongankallion luoteispään juurella, kaakko-luode suuntaisen polun reunassa (polku ei näy kartalla). Röykkiön halkaisija on 5 m ja korkeus 1 m. Ympäristössä kasvaa noin 25 metriä korkea kuusi/mäntymetsää, myös röykkiön päällä kasvaa noin 25 m korkea kuusi. Röykkiö on sammalen peitossa. Tein siihen koepiston. Heti pintaturpeen alta tuli tiiltä, palanutta savea, kiviä ja hiilenmuruja sekä ruskeaa hiekkaa. En tutkinut röykkiötä sen tarkemmin. Tiili todistaa, että se on historialliselta ajalta. Se lienee jonkin rakennuksen jäännös. Nykyisille pelloille ja taloille on matkaa noin 350 metriä (lounaassa).
<b>Inventointilöydöt</b>	-
<b>Suojelu</b>	
<b>Luokitusehdotus</b>	2
<b>Tila</b>	531-416-2-22 Reijo Sipilä, Mäkirinnantie 25, Nakkila
<b>Mv-negatiivit</b>	-
<b>Värinegatiivit</b>	-
<b>Kartta</b>	10

<b>Inventointinumero</b>	53
<b>Kunta, kylä, nimi</b>	NAKKILA VIIKALA VIIKKALAN KYLÄ
<b>Muinaisjäännöstyyppi</b>	kylänpaikka
<b>Ajoitus</b>	historiallinen
<b>Peruskartta</b>	1143 04 Nakkila
<b>Koordinaatit</b>	x = 6807 70-80, y = 1554 75-85, z = 15
<b>Aiemmat tiedot</b>	-
<b>Aiemmat löydöt</b>	-
<b>Kunto</b>	osittain tuhoutunut
<b>Hoitotarve</b>	
<b>Sijainti</b>	Nakkilan kirkosta 1,2 km koilliseen
<b>Inventointihavainnot</b>	<p>Kohde sijaitsee noin 100 metriä Kokemäenjoen koillispuolella Killanojan ympäröimällä saarekkeella, joka nykyisin on peltoa. Kylän paikka erottuu erittäin mustana noin 100 x 100 m alueena kynnetyn peltoalueen korkeimmalla kohdalla. Alue saattaa jatkua vielä kaakkoon, mutta kynnetty alue rajoittui siellä tiehen eikä tien kaakkoispuoli ollut kynnetty, joten siellä ei voinut tehdä havaintoja. Pellon pinnalla on mustalla alueella havaittavissa erittäin runsaasti artefakteja; kvartsi-iskoksia, piitä, palanutta ja palamatonta luuta, lasia, posliinia, punasavikeramiikkaa, tiiltä, palanutta savea, hampaita, liuskehoimia ja liitupiipun kappaleita. Metalliesineitä en lyhyen kiertelyn aikana havainnut kuin yhden ruosteisen mutterin. En ottanut löytöjä talteen. Tapasin paikalla myös viereisen Viikkalan tilan isännän. Hän sanoi, että paikalla ollut kartano oli purettu joskus vuosikymmeniä sitten ja siirretty nykyiselle paikalleen noin 200 m koilliseen. Viikkalan kylä kuuluu ns. suomalaisen oikeuden kyliin, ja sitä pidetään siten alueen vanhimpaan kyläkerrostumaan kuuluvana. Suvanto arvelee sen asutuksen syntyneen ehkä joskus 1200 -luvulla (Satakunnan historia III, s. 179).</p>
<b>Inventointilöydöt</b>	-
<b>Suojelu</b>	
<b>Luokitusehdotus</b>	2
<b>Tila</b>	531-416-2-692 Ilkka Kuisma, Anolantie 56, Nakkila
<b>Mv-negatiivit</b>	-
<b>Värinegatiivit</b>	SatM 206244:36
<b>Kartta</b>	9

#### 4.3. Muut kohteet

<b>Inventointinumero</b>	54
<b>Kunta, kylä, nimi</b>	<b>NAKKILA SOINILA SOLKITIE</b>
<b>Muinaisjäännytyyppi</b>	löytöpaikka
<b>Ajoitus</b>	ajoittamaton
<b>Peruskartta</b>	1143 04 Nakkila
<b>Koordinaatit</b>	x = 6806 70, y = 1555 42, z = 10
<b>Aiemmat tiedot</b>	-
<b>Aiemmat löydöt</b>	-
<b>Kunto</b>	osittain tuhoutunut
<b>Hoitotarve</b>	
<b>Sijainti</b>	Nakkilan kirkosta 1,6 km itäkaakkoon
<b>Inventointihavainnot</b>	Kohde sijaitsee Penttalan tunnetusta kalmistosta noin 200 metriä itäkoilliseen ja 80 metriä Kokemäenjoesta länteen Kokemäenjokeen viettävällä rinteellä aivan tien vieressä. Rapakonmäen metsässä tapaamani Seppo Jaakkola (os. Solkitie 2, 29250 Nakkila) kertoi ottaneensa talteen rautakuonaa ja tiilen palan kotinsa vierestä kaivetusta viemäriojasta. Tämä tapahtui hänen muistinsa mukaan noin vuoden 1990 tietämillä. Lähdin Jaakkolan mukaan ja hän näytti paikan josta rautakuonaa oli löytynyt sekä myös löysi ko. rautakuonapalat autotallissansa olevasta ämpäristä. Kyseiset palat ovat rautakuonaa, mutta en ottanut niitä talteen. Pelkän rautakuonan perusteella ei voida päätellä onko paikalla kiinteä muinaisjäänös tai miltä ajalta se olisi, mutta tarpeen vaatiessa löytö kannattaa huomioida. Tiilenpala, mikäli se liittyy rautakuonaan, viittaisi historiallisen ajan puolelle.
<b>Inventointilöydöt</b>	-
<b>Suojelu</b>	
<b>Luokituskehdotus</b>	2
<b>Tila</b>	531-414-2-117 Nakkilan kunta PL 50
<b>Mv-negatiivit</b>	-
<b>Värinegatiivit</b>	-
<b>Kartta</b>	9



<b>Inventointinumero</b>	55
<b>Kunta, kylä, nimi</b>	NAKKILA LEISTILÄ JUUSMÄKI
<b>Muinaisjäänöstyyppi</b>	röykkiö
<b>Ajoitus</b>	ajoittamaton
<b>Peruskartta</b>	1143 04 Nakkila
<b>Koordinaatit</b>	x = 6800 23, y = 1550 67, z = 37,5
<b>Aiemmat tiedot</b>	-
<b>Aiemmat löydöt</b>	-
<b>Kunto</b>	osittain tuhoutunut
<b>Hoitotarve</b>	
<b>Sijainti</b>	Nakkilan kirkosta 16,5 km lounaaseen
<b>Inventointihavainnot</b>	Röykkiö sijaitsee noin 120 metriä Nakkilasta Eurajoelle menevän tien koillispuolella kaakko-luode suuntaisella harjanteella sen itärinteellä lähellä lakea. Koillispuoliselle Juusmäkeen menevälle tielle on matkaa noin 40 metriä. Röykkiön halkaisija on 2,5 m, kork. 0,4 m. Röykkiö on enimmäkseen sammalen peitossa. Sitä on pengottu äskettäin, sillä keskustassa on kuoppa, jonka kivet eivät ole sammalen peitossa. Röykkiön kivet ovat pään kokoisia, koillispäässä on sammalen peittämä maakivi 1 x 0,5 x 0,5 m), lounaispää vaikuttaa hiekkaiselta. Ympäristössä kasvaa noin 20 m korkeaa männikköä. Sijaintinsa puolesta röykkiö voisi olla esim. pronssikautinen hauta, mutta koko on varsin vaatimaton. Röykkiö kannattaa huomioida tarpeen vaatiessa, esim. metsätöitä tehtäessä.
<b>Inventointilöydöt</b>	-
<b>Suojelu</b>	
<b>Luokitusehdotus</b>	2
<b>Tila</b>	531-406-12-39 Hannu Nissilä Suomisentie 4, Nakkila, Rauno Nissilä
<b>Mv-negatiivit</b>	SatM 206244:10
<b>Värinegatiivit</b>	
<b>Kartta</b>	5

<b>Inventointinumero</b>	56
<b>Kunta, kylä, nimi</b>	NAKKILA RUSKELA PIKATIENVARSI
<b>Muinaisjäännöstyyppi</b>	röykkiö
<b>Ajoitus</b>	ajoittamaton
<b>Peruskartta</b>	1143 05 Kaasmarkku
<b>Koordinaatit</b>	x = 6810 40, y = 1550 01, z = 30
<b>Aiemmat tiedot</b>	1966 tarkastus, Unto Salo
<b>Aiemmat löydöt</b>	-
<b>Kunto</b>	osittain tuhoutunut
<b>Hoitotarve</b>	
<b>Sijainti</b>	Nakkilan kirkosta 4,9 km luoteeseen
<b>Inventointihavainnot</b>	Röykkiö sijaitsee Pori-Helsinki pikatien halkaiseman mäen koillisrinteellä noin 200 metriä tiestä. Alueella kasvaa noin 12 m korkeaa männikköä ja siellä on melko hyvä näkyvyys. Etsin Unto Salon tarkastuskertomuksen mukaista 3-4 m laajaa kivilatomusta, ”jonka päältä päin katsoen voi otaksua hautaraunioksi”. Raunio oli tarkastuskertomuksen mukaan melko tasainen ja matala. Löysin tarkastuskertomuksen mukaiselta alueelta yhden epämääräisen röykkiön, jonka voisi olettaa olevan Salon tarkastuskertomuksessa mainitun. Kiveys jonka löysin koostuu maakivestä, jonka ympärillä on matalia maakiviä. Keskuskiven päälle oli kasattuna kasa kiviä, jotka eivät olleet sammaloituneita, kuten muut kivet. Voi olla, että kivet on Salon tarkastuksen jälkeen nostettu latomuksesta pois ja kasattu keskuskiven päälle. Kiertelin ympäristöä melko pitkään laajalta alueelta ja havaitsin maastossa myös Salon mainitsema ihmisen kaivamia kuoppia, mutta en mitään muuta joka voisi olla tarkastuskertomuksessa mainittu latomus. Röykkiö kannattaa ottaa huomioon tarpeen vaatiessa, esim. metsätöitä tehtäessä.
<b>Inventointilöydöt</b>	-
<b>Suojelu</b>	
<b>Luokitusehdotus</b>	2
<b>Tila</b>	531-413-5-57 Olavi Mustajärvi, Karjanojantie 61, Nakkila
<b>Mv-negatiivit</b>	-
<b>Värinegatiivit</b>	-
<b>Kartta</b>	13

<b>Inventointinumero</b>	57
<b>Kunta, kylä, nimi</b>	NAKKILA MASIA KOKKONIEMENMÄKI V
<b>Muinaisjäännöstyyppi</b>	röykkiö
<b>Ajoitus</b>	ajoittamaton
<b>Peruskartta</b>	1143 01 Leistilänjärvi
<b>Koordinaatit</b>	x = 6807 90, y = 1545 31, z = 30
<b>Aiemmat tiedot</b>	1995 tarkastus, Heidi Viljanen
<b>Aiemmat löydöt</b>	-
<b>Kunto</b>	säilynyt
<b>Hoitotarve</b>	
<b>Inventointihavainnot</b>	Röykkiö sijaitsee noin 100 m länteen Järvikylän koulusta loivan länsirinteen alareunassa lähellä ojaa. Röykkiön halkaisija 3 m, kork. 0,5 m. Kivien koko varsin suuri, voisi olla ehkä konevoimin kasattu. Noin viisi metriä alarinteeseen on oja, jonka reunalla on vastaavan kokoisia kiviä ojasta nostettuna. Röykkiö on osittain sammalen ja heinän peitossa. Röykkiö kannattaa kuitenkin huomioida mahdollisena muinaisjäännöksenä.
<b>Inventointilöydöt</b>	-
<b>Suojelu</b>	
<b>Luokitusehdotus</b>	2
<b>Tila</b>	531-407-5-25 Nakkilan kunta PL 50
<b>Mv-negatiivit</b>	-
<b>Värinegatiivit</b>	-
<b>Kartta</b>	4

<b>Inventointinumero</b>	59
<b>Kunta, kylä, nimi</b>	NAKKILA RUSKILA SÄKKIMÄKI
<b>Muinaisjäännöstyyppi</b>	epävarmoja röykkiöitä
<b>Peruskartta</b>	1143 04 Nakkila
<b>Koordinaatit</b>	x = 6809 20, y = 1551 50, z = 22,5-30
<b>Aiemmat tiedot</b>	-
<b>Aiemmat löydöt</b>	-
<b>Kunto</b>	
<b>Hoitotarve</b>	
<b>Sijainti</b>	Nakkilan kirkosta 3,2 km luoteeseen
<b>Inventointihavainnot</b>	Kävin paikalla Nakkilan kunnan ympäristösuojelusihteri Kari Ylikosken kanssa, jolle röykkiöt oli näyttänyt Säkkimäen kupeessa asuva rouva Annikki Pinkkilä. Tietojen mukaan röykkiöt sijaitsevat Säkkimäen laella, ehkä enemmän pohjoisrinteen taitteessa. Röykkiöt ovat tietojen mukaan hyvin matalia ja sammaloituneita. Joitakin on kaiveltu. Halkaisijaltaan röykkiöt ovat ehkä vain noin metrin luokkaa. Niitä pitäisi olla alueella melko tiiviissä ryhmässä ja niiden ympäristössä pitäisi olla myös merkkejä maanotosta. Emme löytäneet röykkiöitä mäellä käydessämme, muutaman sentin lumikerros häikäsi havainnointia, joten röykkiöt saattoivat pienuudestaan johtuen jäädä havaitsematta. Sitä vastoin mäen laella näkyi merkkejä pienimuotoisesta maanotosta. Jäljet olivat vanhoja, kuopat alle metrin syvyisiä. Kari Ylikosken arvelun mukaan röykkiöt voisivat liittyä myös jonkin aikaiseen soranottoon alueella, mutta toisaalta hän sanoi niiden ulkonäöltään muistuttavan Ulvilan pikatien varren kohteen röykkiöitä, joita hän on ollut merkkaamassa aiemmin metsätöiden takia. Inventoinnissa emme siis löytäneet kyseessä olevia röykkiöitä, vaikka Kari Ylikoski on aiemmin nähnyt ne. Kohde kannattaa käydä tarpeen vaatiessa tarkastamassa.
<b>Inventointilöydöt</b>	-
<b>Suojelu</b>	
<b>Luokitusehdotus</b>	-
<b>Tila</b>	-
<b>Mv-negatiivit</b>	-
<b>Värinegatiivit</b>	-
<b>Kartta</b>	7

#### 4.4. Inventoinnissa löytyneet irtolöydöt

<b>Inventointinumero</b>	58
<b>Kunta, kylä, nimi</b>	NAKKILA TATTARA MÄKELÄ II
<b>Muinaisjäännöstyyppi</b>	irtolöytö
<b>Ajoitus</b>	pronssi-rautakautinen
<b>Peruskartta</b>	1143 04 Nakkila
<b>Koordinaatit</b>	x = 6800 40, y = 1552 70, z = 22,5
<b>Aiemmat tiedot</b>	-
<b>Aiemmat löydöt</b>	-
<b>Kunto</b>	
<b>Hoitotarve</b>	
<b>Sijainti</b>	Nakkilan kirkosta 7,2 km etelälounaaseen
<b>Inventointihavainnot</b>	Punaista hiekkakiveä oleva kuutilokivi (KM 32962:1) ja piin pala (KM 32962:2) löytyivät pellon pinnalta noin 200 metriä eteläkaakkoon Mäkelän talosta ja 20 metriä itään tiestä aivan Harjavallan rajaviivalta, kuitenkin Nakkilan puolelta. Pelto viettää loivasti etelään ja sopisi korkeutensa puolesta esim. kivikauden lopun tai pronssikauden asuinpaikaksi. Kuitenkaan pellon pinnalla ei näkynyt muita merkkejä asuinpaikasta, joten löytöjen vähäisyydestä johtuen kyseessä voi olla pelkkä satunnainen irtolöytö (piin pala voi olla myöhäisempikin kuin kuutilokivi). Löydöt kannattaa kuitenkin ottaa tarpeen vaatiessa huomioon, esim. rakennushankkeissa. Inventointihetkellä pelto oli sängellä, joten havainto-olosuhteet olivat melko heikot.
<b>Inventointilöydöt</b>	KM 32962:1-2
<b>Suojelu</b>	
<b>Luokitusehdotus</b>	2
<b>Tila</b>	531-415-2-34 Raija ja Hannu Männistö, Matomäentie 164, Nakkila
<b>Mv-negatiivit</b>	SatM 206244:7
<b>Värinegatiivit</b>	-
<b>Kartta</b>	5

#### 4.5. Luettelo aiemmin tunnetuista irtolöydöistä

Suurin osa Nakkilan irtolöydöistä on vailla tarkkaa löytöpaikkaa. Ne on esitelty alla luettelonomaisesti ja löytöpaikka esim. kylän tarkkuudella. Joidenkin irtolöytöjen osalta tiedetään löytöpaikka, joka viittaa esim. muinaisjäännösluettelon numerointiin, tällöin ko. numero on merkitty esineen kohdalle (esim. 16545:1 rivillä löytöpaikka 15 A viittaa Kaasanmäen Soinilan kivi/pronssikautiseen asuinpaikkaan, jonka sijainti yms. tiedot on selostettu luvussa 4.1. kohdassa 15 A)

##### 4.5.1. Satakunnan museon kokoelmissa olevat esineet

Päänumero	esine	ajoitus	löytöpaikka/ vuosi	
699	poikkikirves	kivikautinen	Pohjolan kar. 1890	lahjoitus
1153	reikäkivi	esihist.	? 1892	?
3725	vasarakirves	kivikautinen	Markun talo 1890	lahjoitus
5507	reikäkivi	esihist.	Leistilänjärvi 1905	lahjoitus
5518:1	raut. rannerengas	rautakaut.	Laurilan talo 1903	lahjoitus
			röykkiöstä	
5550:1	värttinänpyörä	moniperiod.	Lammainen 1906	lahjoitus
5591:1	jauhinkivi	esihist.	Uotinmäki 1902	lahjoitus
5592:1	jauhinkivi	esihist.	Uotinmäki 1902	lahjoitus
5683:1	hioin	kivikautinen	Ala-Laurilan 1906	lahjoitus
			talo	
6317:1	taltta	kivikautinen	1 1907	lahjoitus
8086	kourutaltta	kivikautinen	Leistilä 1885	lahjoitus
8135-152	keramiikan paloja	esihist.	Tattara 1911	lahjoitus
9271:1	oikokirves	kivikautinen	Lattomeri 1904	lahjoitus
9423	keihäänkärki	pronssikaut.	Tattara 1914	lahjoitus
9674:1	vasarakirveen katkelma	kivikautinen	Viikkala 1911	lahjoitus
10146	kiviesineen katkelma	kivikautinen	Leistilä 1915	lahjoitus
10147:1	hioin	esihist.	Leistilä 1913	lahjoitus
10147:2	hioimen katkelma	esihist.	Leistilä 1913	lahjoitus
10261:1	vasarakirves	kivikautinen	Tattara 1916	lahjoitus
10274	kiviesineen katkelma	esihist.	Tattara 1916	lahjoitus
10275	kiviesineen katkelma	esihist.	Tattara 1916	lahjoitus
10276	kiviesineen katkelma	esihist.	Tattara 1916	lahjoitus
10277	kiviesineen katkelma	esihist.	Tattara 1916	lahjoitus
10388:1	juurakoita	pronssikaut.	20 1912	lahjoitus
10771:1	hioin	esihist.	Kaasanmäki 1898	lahjoitus
11890:1	reikäkivi	kivikautinen	Tattara 1925	lahjoitus
12101	kiviesine	esihist.	Pyssykangas 1926	lahjoitus
12822:1	poikkikirves	kivikautinen	Tattara 1928	lahjoitus
13716:1	kaularengas	rautakaut.	20 1935	lahjoitus
13717:1	silmäsolki	rautakaut.	20 1935	lahjoitus
13718:1	rannerengas	rautakaut.	Soinila 1935	lahjoitus
	(kopio KM 557)			
13738	keihäänkärki	pronssikaut.	Leistilä 1935	ostettu
16345	reikäkivi	kivikautinen	Latomäki 1955	lahjoitus
16409:1	tuluskivi	rautakaut.	Lattomeri 1959	ostettu

16545:1	onsikirves	pronssikaut. 15 A	1962	ostettu
16545:2	maanäyte	pronssikaut. 15 A	1962	ostettu
17276:3	kvartsiuurrin	kivikautinen Kukonharju	1967	kaivaus
17352	kivitaltta	kivikautinen Leistilänjärvi	1962	lahjoitus
17353	kivikirves	kivikautinen Leistilä	1962	lahjoitus
17354:1	puinen terä	hist. aika Kotkamo	1965	lahjoitus
17354:2	puun pala	hist. aika Kotkamo	1965	lahjoitus
17354:3	puun pala	hist. aika Kotkamo	1965	lahjoitus
17467:1	taltta	hist. aika Aurasuo	1967	lahjoitus
17581	kvartsiitti-iskos	kivikautinen Kaasanmäki	1970	lahjoitus
17732:1	uurenuija	kivikautinen ?	1971	ostettu
17740:1	oikokirves	kivikautinen ?	1971	lahjoitus
18822	kiviesine?	hist. aika Kivialho	1980	lahjoitus
19695:1	tuluskivi	rautakaut. Viikkala	1988	lahjoitus

#### 4.5.2. Kansallismuseon kokoelmissa olevat esineet

2040:26	vasarakirves	kivikautinen Leistilä	1880
2040:27	vasarakirves	kivikautinen Leistilä	1880
2151:509	piikärki	kivikautinen Masia	1882
2151:510	tasataltta	kivikautinen Lammainen	1882
2752:385	tasataltta	kivikautinen Lattomeri	
2752:386	kiviesine?	kivikautinen?Lattomeri	
2752:387	kivikirves	kivikautinen Lattomeri	
3471:3	reikäkirves	kivikautinen Nakkila	
4084:11	kiven palanen	kivikautinen 1	
5629:59	oikirveen katkelma	kivikautinen Leistilä	
5629:60	hioin	esihist.? Leistilä	
5629:61	hioimen katkelma	esihist.? Leistilä	
6126:35	poikkikirves	kivikautinen Leistilä	
6126:36	astian paloja	kivikautinen?Tattara	
10277	saviastian paloja	kivikautinen?Tattara	1911
11503	tasataltta	kivikautinen 1	1945
11504	tasataltta	kivikautinen 1	1945
12897	oikokirves	kivikautinen Pyssykangas	1950
15397	reikäkirves	kivikautinen ?	

#### 4.5.3. Muut irtolöydöt

?	reiällinen hioin	esihist.? Nakkila	1932, Hämeen museo, Tampere
?4	poikkikirves	kivikautinen Leistilä	1930, Pyssykankaan koulu



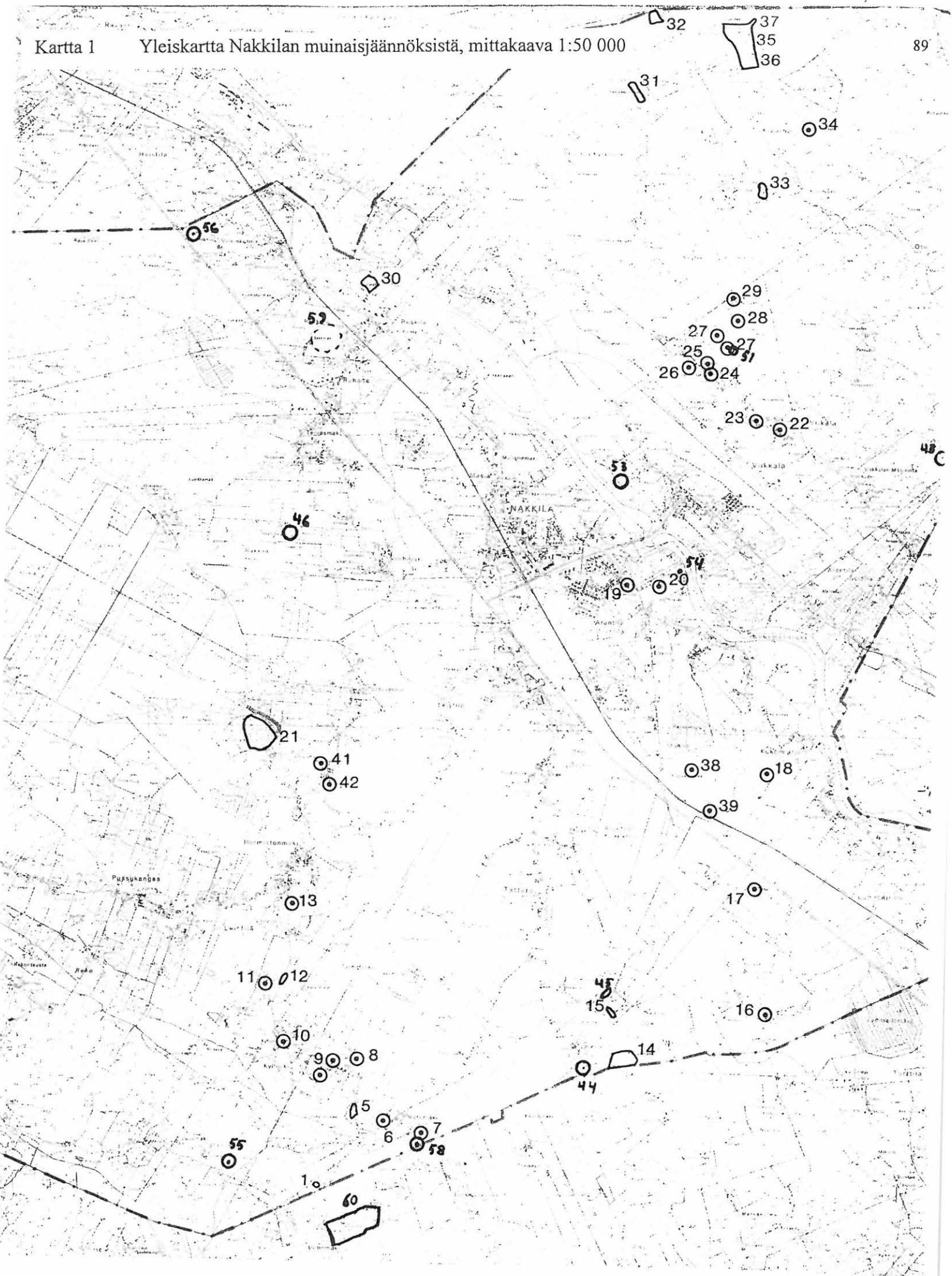



Kartta 2 Yleiskartta Nakkilan muinaisjäännöksistä, mittakaava 1:50 000

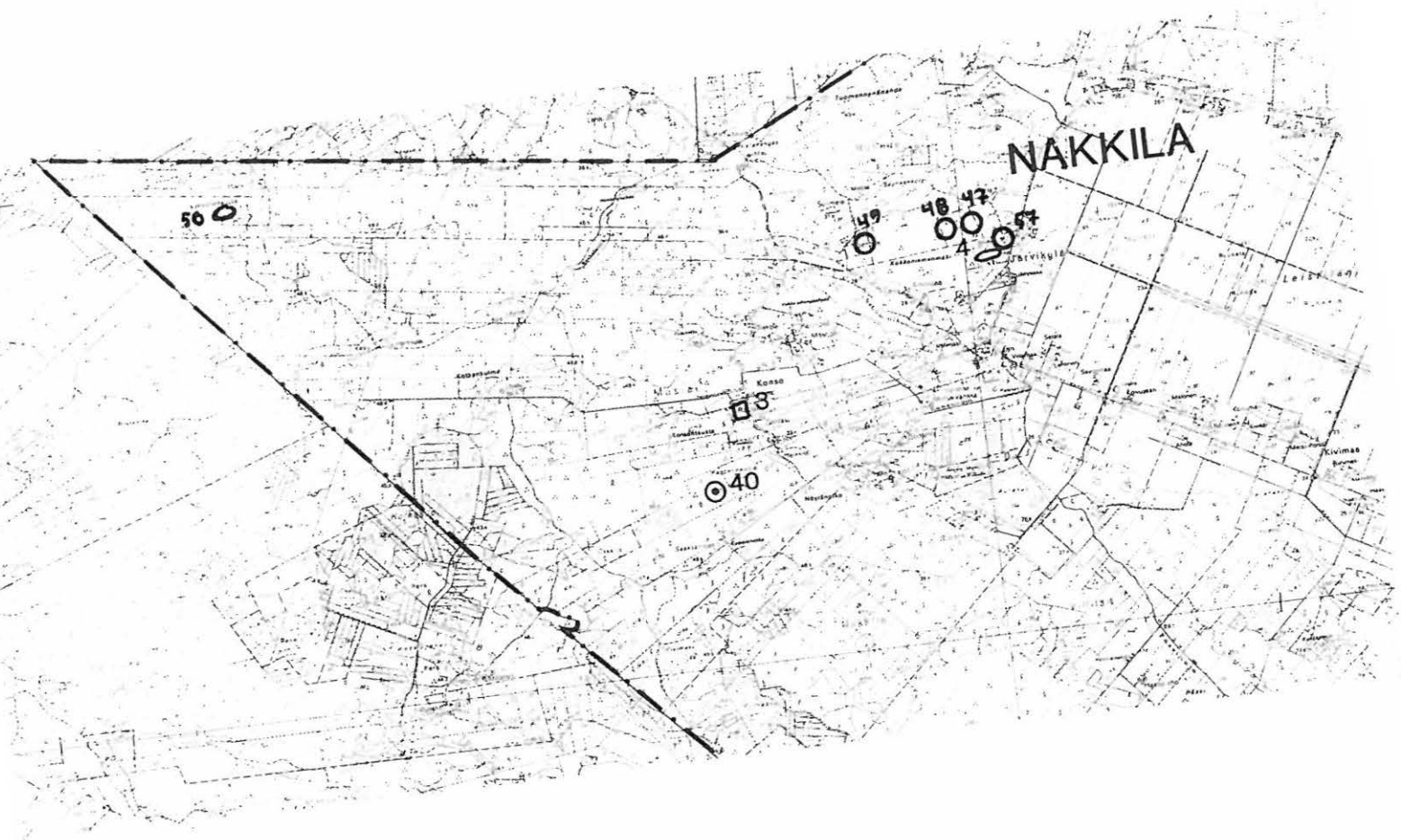

Kartta 3 Kohteet 1 ja 60. Ote peruskartasta 1134 06 Panelia, mittakaava 1:20 000



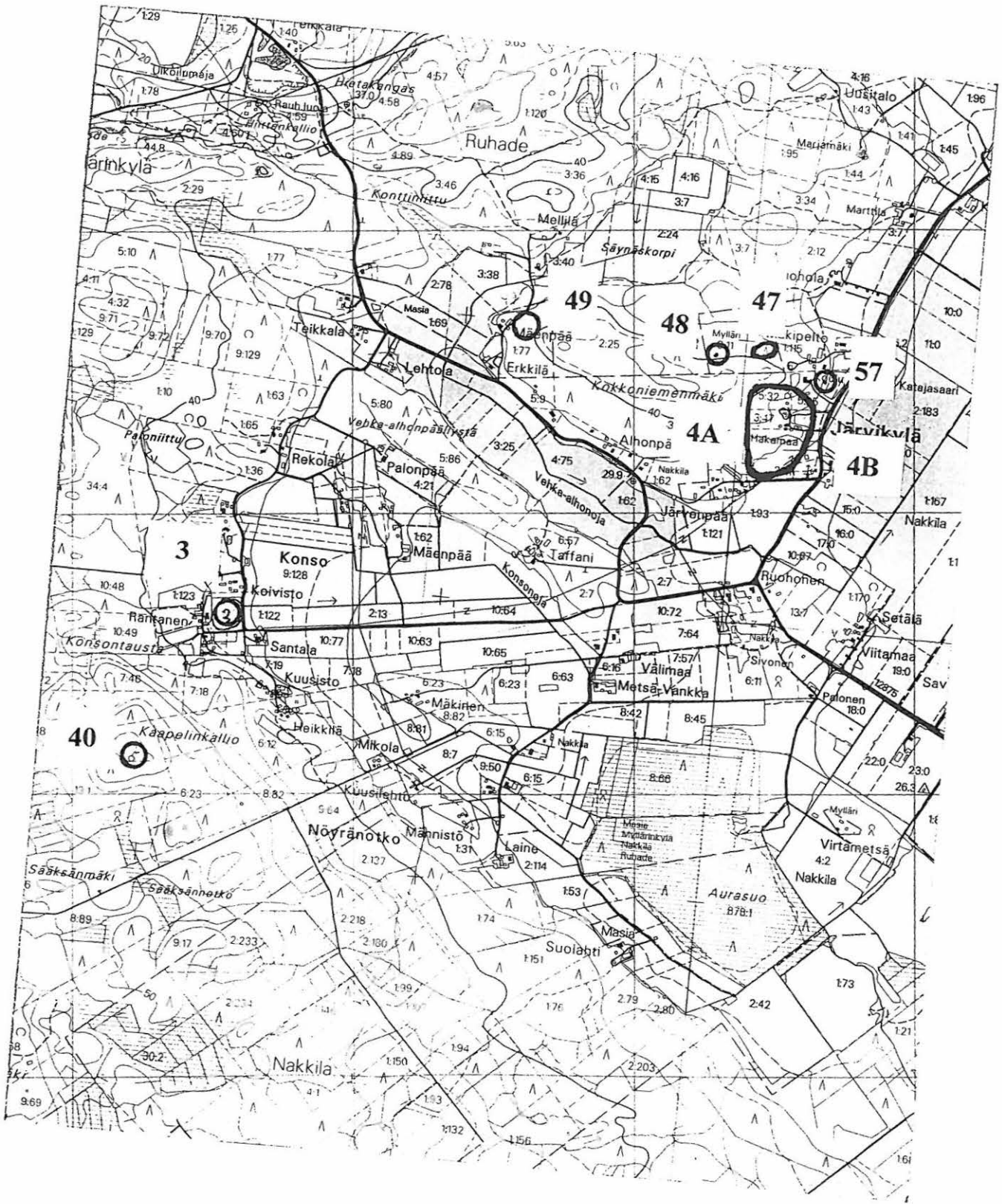

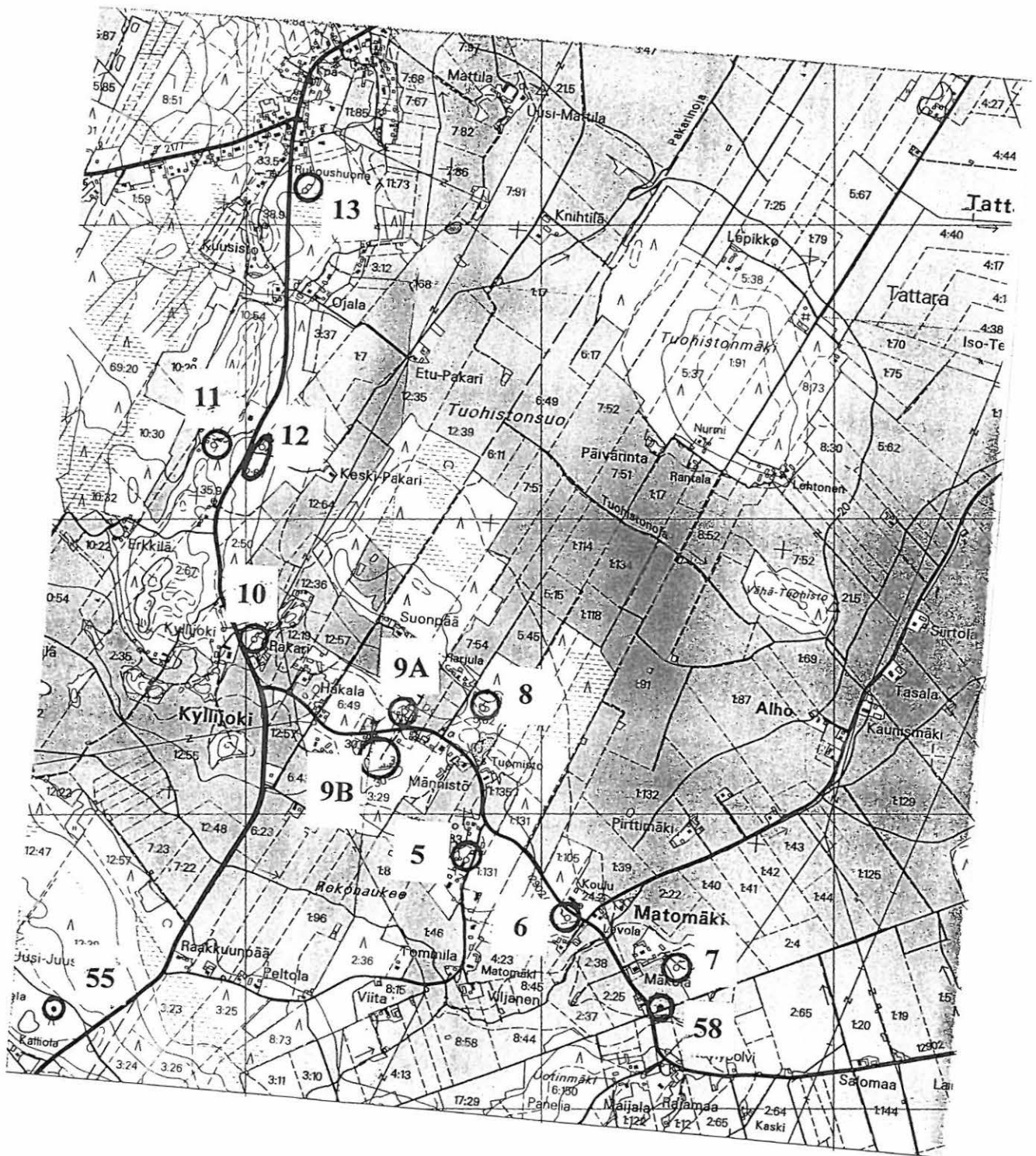



Kartta 6 Kohteet 21, 41, 42 ja 46. Ote peruskartasta 1143 04 Nakkila, mittakaava 1:20 000

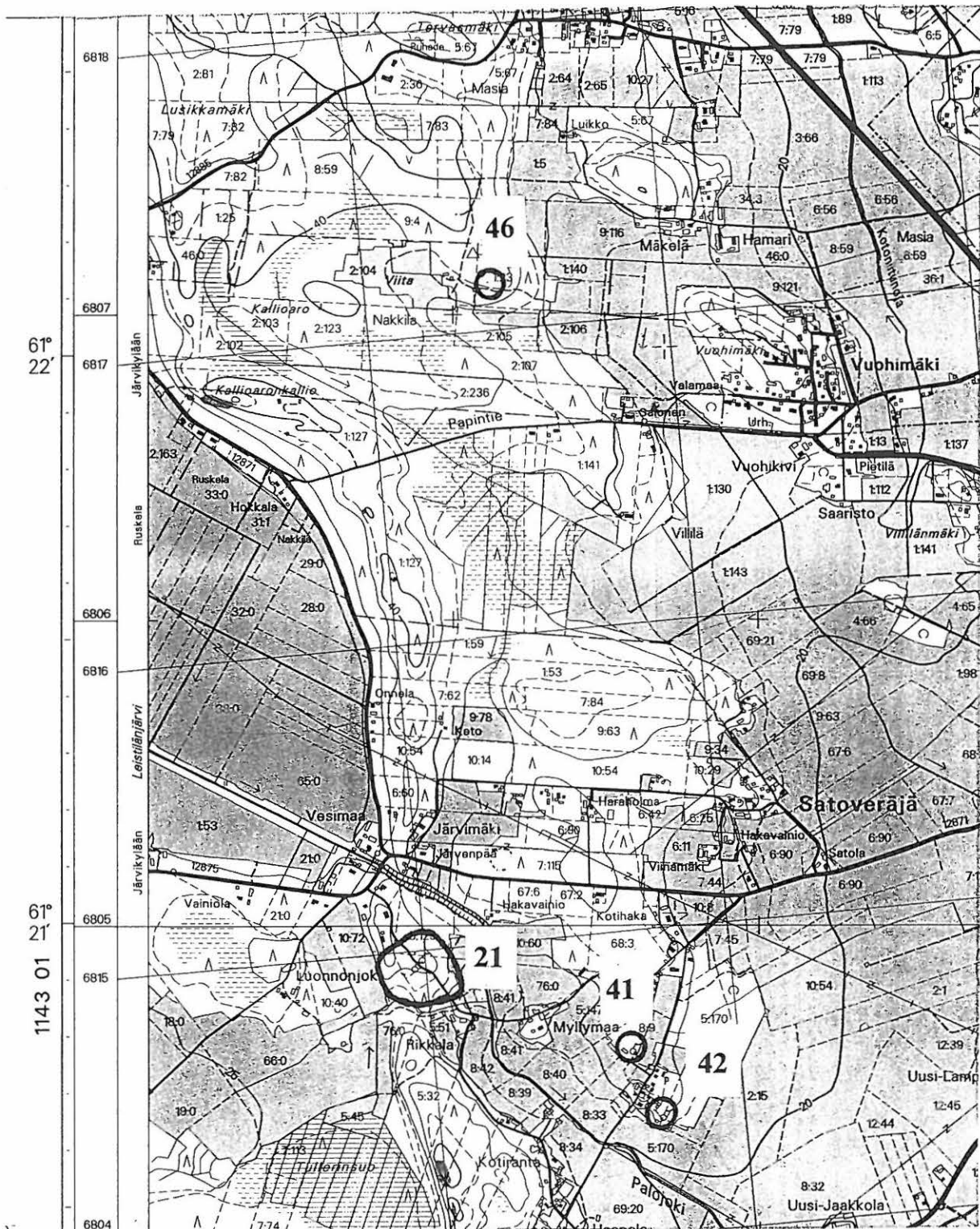

Kartta 7 Kohteet 30 ja 59. Ote peruskartasta 1143 04 Nakkila, mittakaava 1:20 000



Kartta 8 Kohteet 14-18, 38, 39, 44 ja 45. Ote peruskartasta 1143 04 Nakkila, mittakaava 1:20 000





Kartta 9 Kohteet 19, 20, 22-29, 51 ja 53. Ote peruskartasta 1143 04 Nakkila, mittakaava 1:20 000

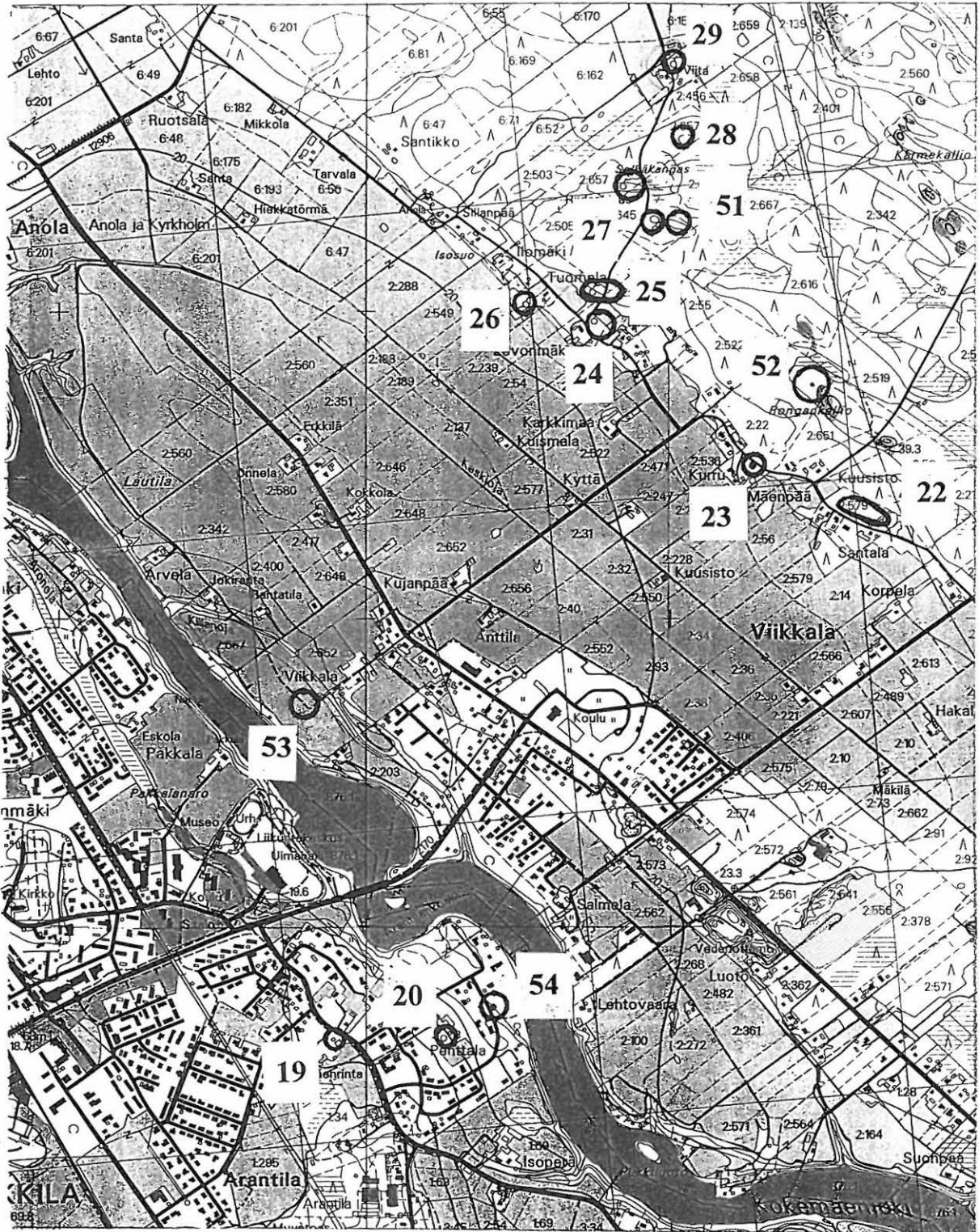



Kartta 10 Kohde 43. Ote peruskartasta 1143 04 Nakkila, mittakaava 1:20 000

1143 04

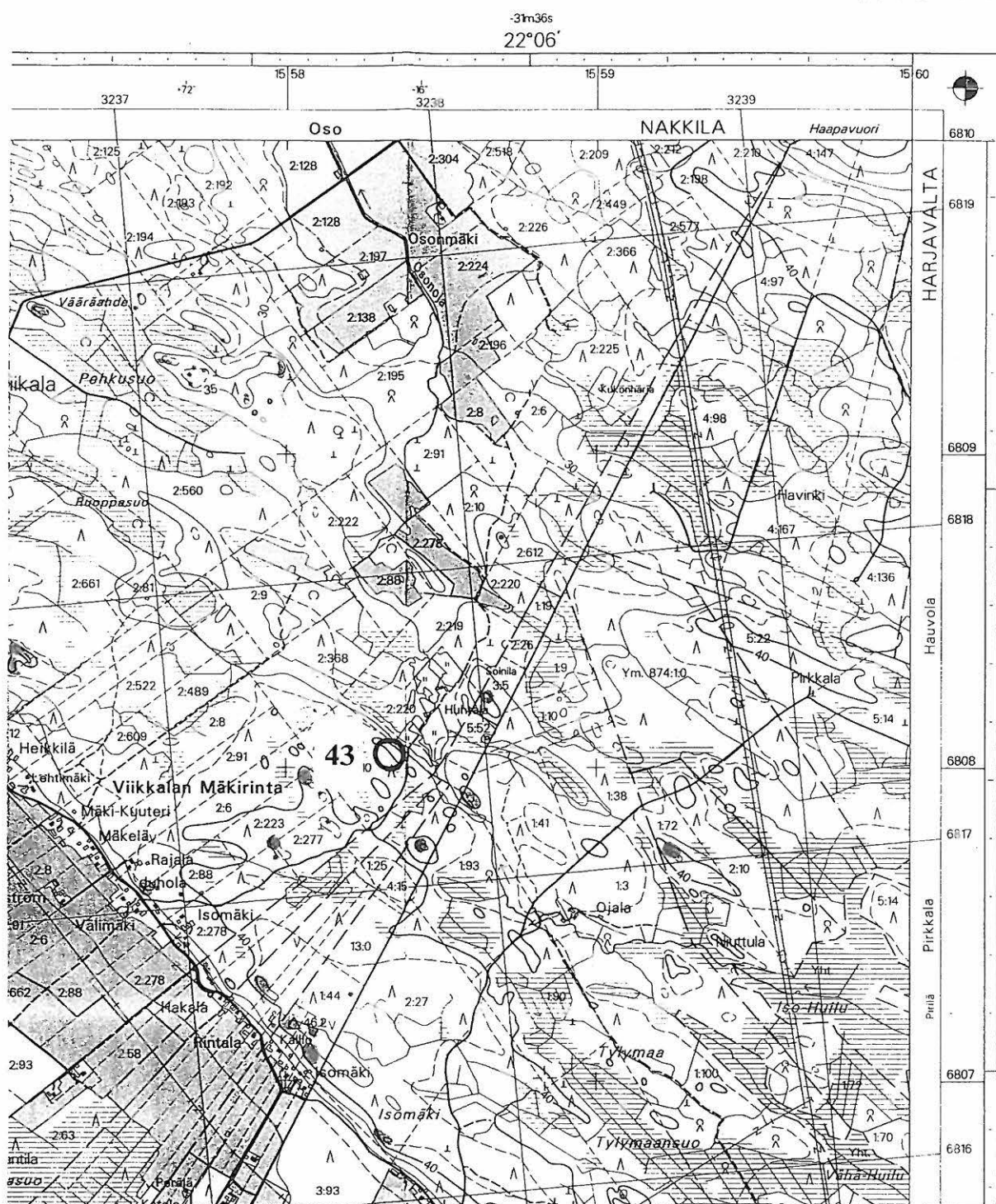

Kartta 11 Kohteet 31-37. Ote peruskartata 1143 05 Kaasmarkku, mittakaava 1:20 000

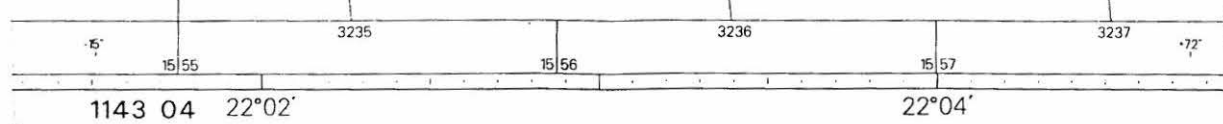
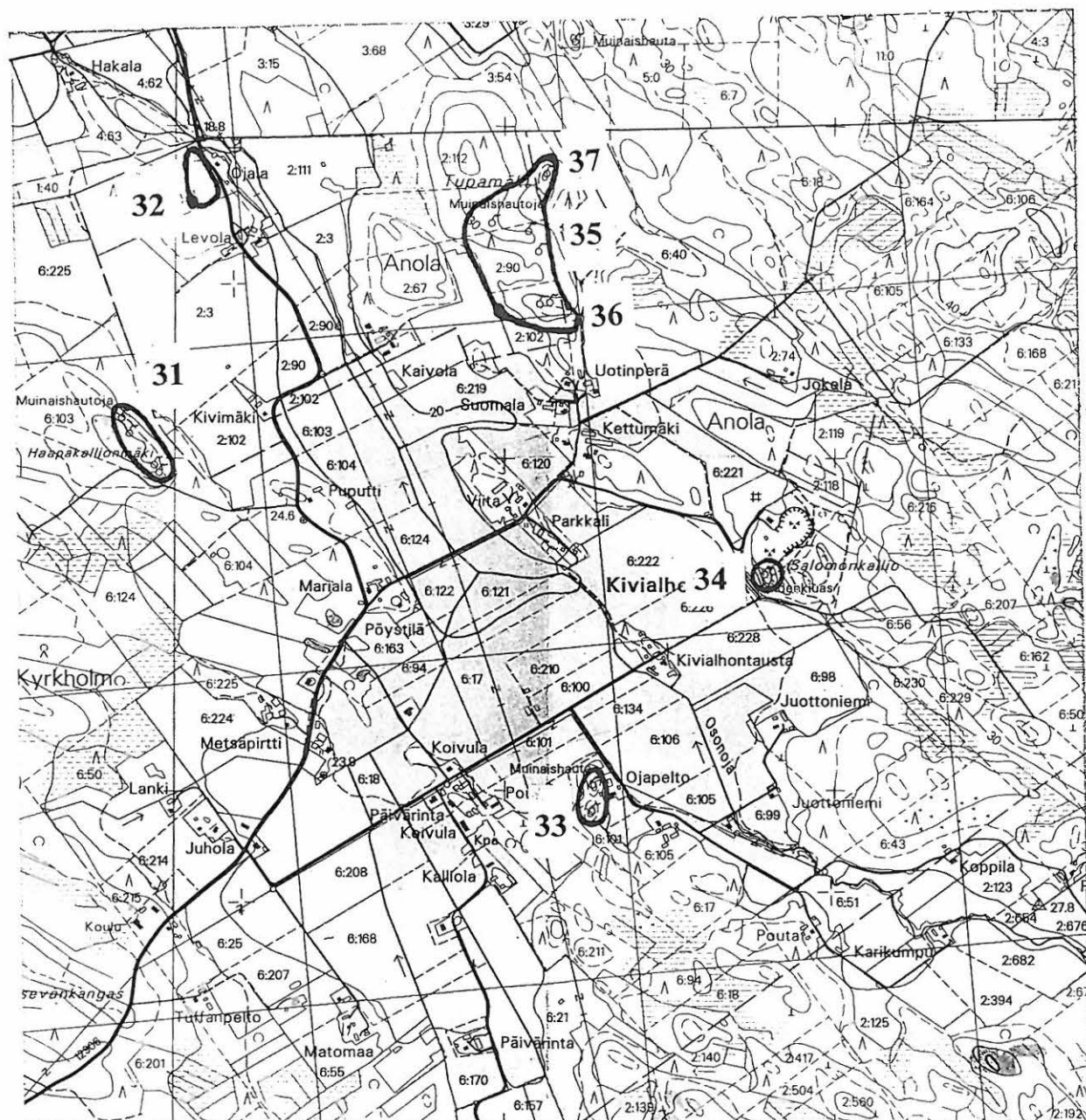

Projektiivijärjestelmä KKJ  
net KKJ

Korkeusjärjestelmä N60  
Höjdsystemet N60

1 : 20 000

Kartta 12 Kohde 50. Ote peruskartasta 1141 10 Luvia, mittakaava 1.20 000

1141 10

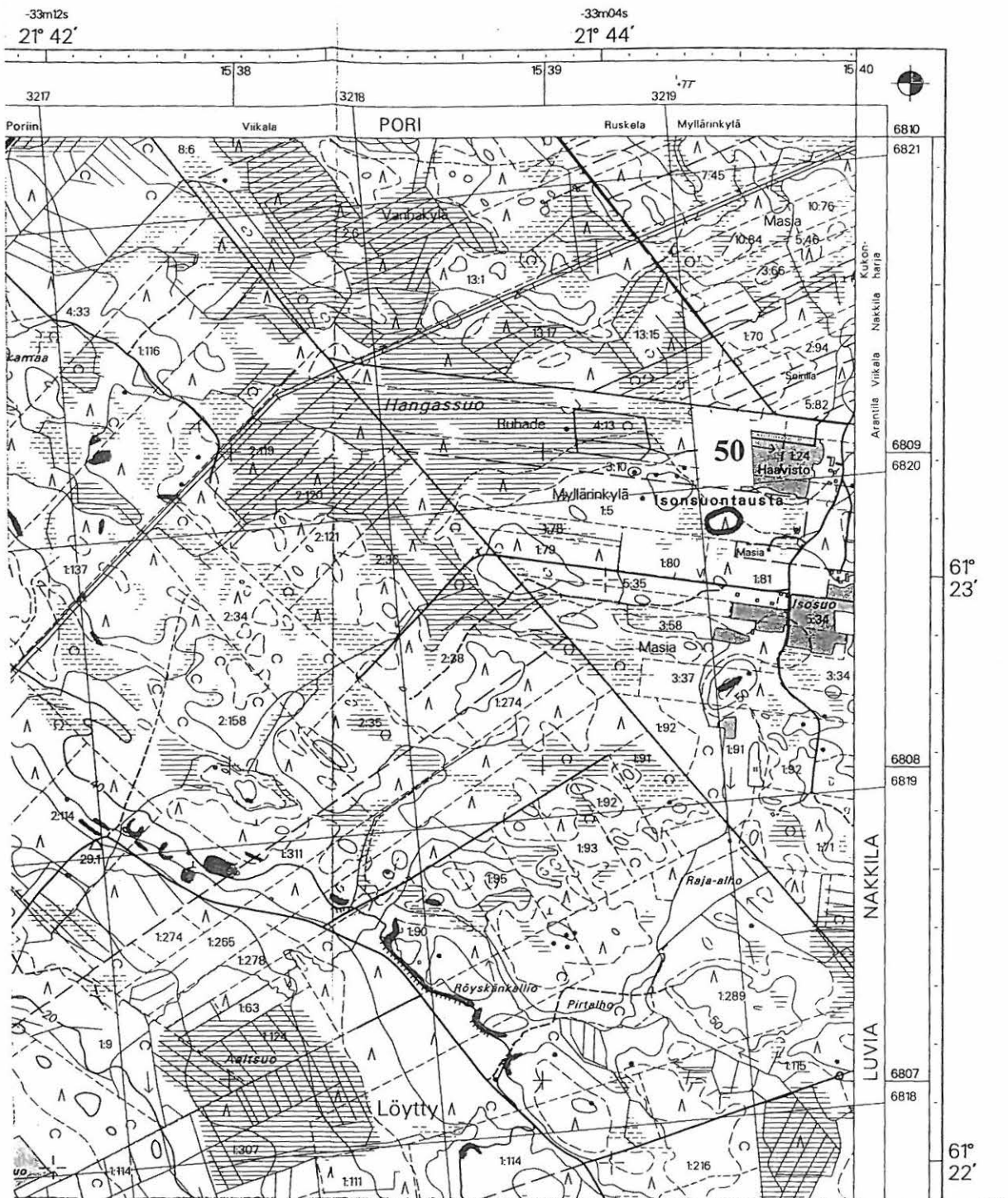



Kartta 13 Kohde 56. Ote peruskartasta 1143 05 Kaasmarkku, mittakaava 1:20 000

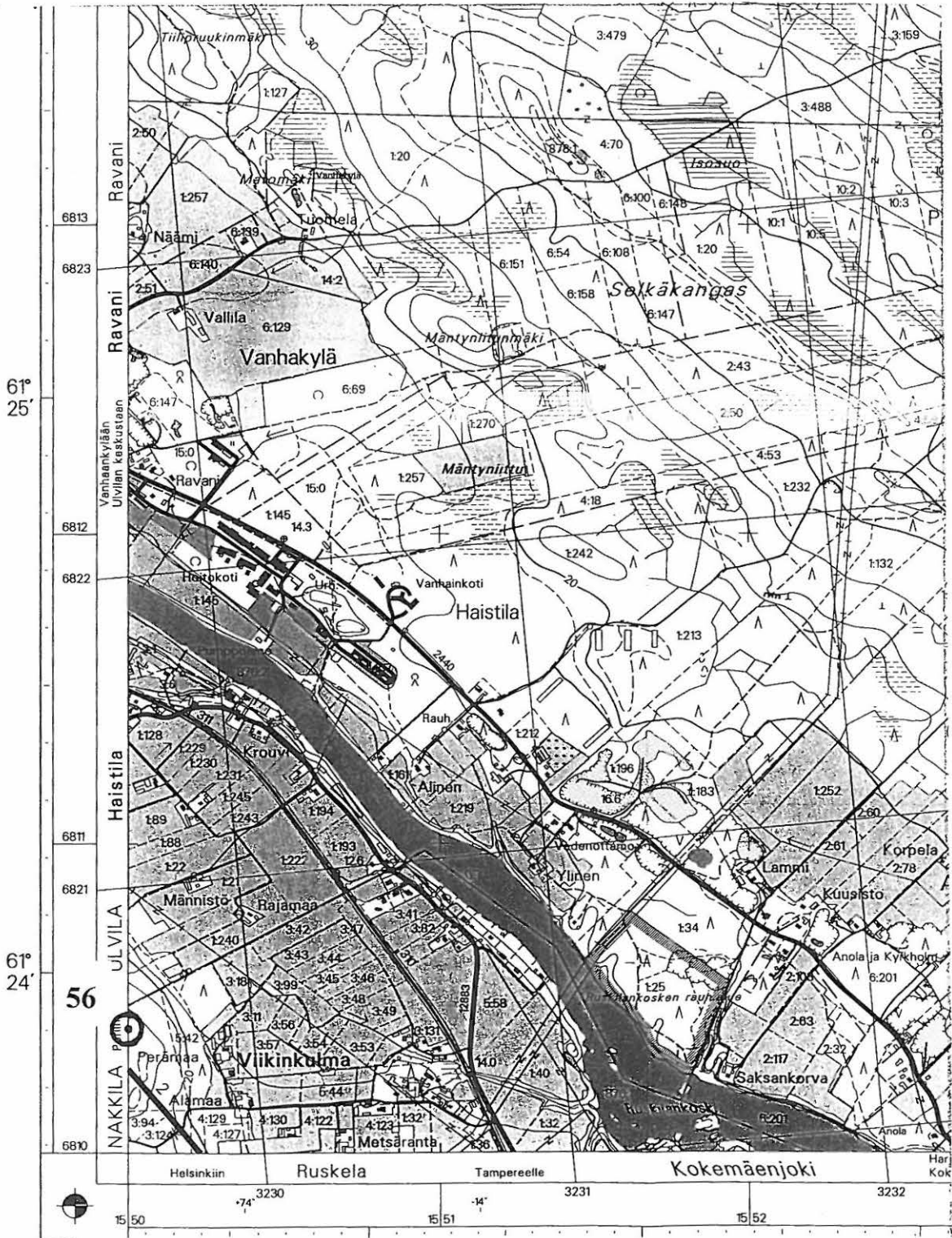

## 6. Luettelot

### 6.1. Luettelo inventointiin liittyvistä mustavalkonegatiiveista Satakunnan museon arkistossa

- 206244:1 Nakkila Viikala Levomäki. Pohjoisemman hiidenkiukaan paasiarkun jäännös. Pohjoisesta. 16.10.2001. Jouni Taivainen.
- 206244:2 Nakkila Viikala Levomäki. Pohjoisemman hiidenkiukaan päälle kasattuja peltokiviä. Paasiarkun jäännös oikealla kuusen juuressa. Luoteesta. 16.10.2001. Jouni Taivainen.
- 206244:3 Nakkila Viikala Selkäkangas III. K3 etelästä. 17.10.2001. Jouni Taivainen
- 206244:4 Nakkila Tarringinmäki. R1 paasiarkku lounaasta. 17.10.2001. Jouni Taivainen
- 206244:5 Nakkila ?. R1 kiveystä sammalen alta paljastettuna. Kaakosta. 17.10.2001. Jouni Taivainen.
- 206244:6 Nakkila ?. R3 kaakosta. 17.10.2001. Jouni Taivainen
- 206244:7 Nakkila Tattara Mäkelä II. Kuutilokiven ja piin palan löytöpaikka kuvan keskellä te rassin yläpuolella. Etelästä. 18.10.2001. Jouni Taivainen.
- 206244:8 Nakkila Tattara Rauvola. Hiidenkiuas etelästä. 19.10.2001. Jouni Taivainen.
- 206244:9 Nakkila Knihti Suomi. Kuoppaliesi, lapio koepiston kohdalla kuopan keskellä. Lounaasta. 19.10.2001. Jouni Taivainen
- 206244:10 Nakkila Tattara Juusmäki. Röykkiö lounaasta. 22.10.2001. Jouni Taivainen.
- 206244:11 Nakkila Leistilä Kiviumpaidanmäki. R15 koillisesta. 23.10.2001. Jouni Taivainen.
- 206244:12 Nakkila Leistilä Kiviumpaidanmäki. Asuinpainanne kaakosta. 23.10.2001. Jouni Taivainen.
- 206244:13 Nakkila Leistilä Kiviumpaidanmäki. Asuinpainanne koillisesta. Takana kumpareella R23. 23.10.2001. Jouni Taivainen.
- 206244:14 Nakkila Masia Kokkonienmäki II. R4 sammalen ja heinän peitossa keskellä kuvaa. Lounaasta. 24.10.2001. Jouni Taivainen.
- 206244:15 Nakkila Masia Kokkonienmäki. R 42 pohjoisesta. 25.10.2001. Jouni Taivainen.
- 206244:16 Nakkila Masia Kokkonienmäki. Yleiskuva pohjois-osan röykkiöalueesta. Etualalla R6. Etelästä. 26.10.2001. Jouni Taivainen.
- 206244:17 Nakkila Masia Kokkonienmäki. R6 idästä. 25.10.2001. Jouni Taivainen.
- 206244:18 Nakkila Masia Kokkonienmäki. Kuvan vasemmassa laidassa ns. torpparin pelto, oikeassa laidassa viime sotien aikana raivattu pelto. Melko keskellä R6. Etelästä. 25.10.2001. Jouni Taivainen.
- 206244:19 Nakkila Masia Kokkonienmäki. R24 , taustalla torpparinpelto. Lounaasta. 25.10.2001. Jouni Taivainen.
- 206244:20 Nakkila Masia Kokkonienmäki. R27, taustalla torpparinpelto. Lounaasta. 26.10.2001. Jouni Taivainen.
- 206244:21 Nakkila Kukonharja. Röykkiö kuvan keskellä pitkän heinän ja sammalen peitossa. Koillisesta. 29.10.2001. Jouni Taivainen.
- 206244:22 Nakkila Hakala. Röykkiö lounaasta. 29.10.2001. Jouni Taivainen
- 206244:23 Nakkila Hakala. Koepiston paikka heinätupsun takaa pilkottavan kenttälapion varren kohdalla hieman kuvan keskikohdan vasemmalla puolella. Idästä. 29.10.2001. Jouni Taivainen
- 206244:24 Nakkila Hakala. Röykkiö ja asuinpaikka tien vasemmalla puolella harjanteella. Etelästä. 29.10.2001. Jouni Taivainen.

## 6.2. Luettelo inventointiin liittyvistä värinegatiiveista Satakunnan museon arkistossa

- 206244:25 Nakkila Leistilä Kiviumpaidanmäki. Asuinpainanteen kaakkoispään koepisto. Etelästä. 23.10.2001. Jouni Taivainen.
- 206244:26 Nakkila Leistilä Kiviumpaidanmäki. Lähikuva asuinpainanteen kaakkoispään koepistosta. Pohjalla nokimaata ja kiveystä. Lännestä. 23.10.2001. Jouni Taivainen.
- 206244:27 Nakkila Leistilä Kiviumpaidanmäki. Lähikuva asuinpainanteen kaakkoispään koepistosta. Pohjalla nokimaata ja kiveystä. Etelästä. 23.10.2001. Jouni Taivainen.
- 206244:28 Nakkila Leistilä Kiviumpaidanmäki. Asuinpainanne koillisesta. Takana kumpareella R23. 23.10.2001. Jouni Taivainen.
- 206244:29 Nakkila Leistilä Kiviumpaidanmäki. Lähikuva asuinpainanteen kaakkoispään koepistosta. Pohjalla nokimaata ja kiveystä. Lännestä. 23.10.2001. Jouni Taivainen.
- 206244:30 Nakkila Masia Kokkoniemenmäki. Yleiskuva pohjoisosan röykkiöalueesta. Etualalla R6, vasemmalla ns. torpparinpelto. Etelästä. 26.20.2001. Jouni Taivainen
- 206244:31 Nakkila Masia Kokkoniemenmäki. R24, taustalla torpparinpelto. Lännestä. 25.10.2001. Jouni Taivainen.
- 206244:32 Nakkila Masia Kokkoniemenmäki. R24, taustalla torpparinpelto. Lännestä. 25.10.2001. Jouni Taivainen.
- 206244:33 Nakkila Masia Kokkoniemenmäki. R27, taustalla torpparinpelto. Lounaasta. 25.10.2001. Jouni Taivainen.
- 206244:34 Nakkila Masia Kokkoniemenmäki. R42. Pohjoisesta. 25.10.2001. Jouni Taivainen.
- 206244:35 Nakkila Masia Kokkoniemenmäki. Ympäristönhoitajia toimessaan alarinteellä. 25.10.2001. Jouni Taivainen.
- 206244:36 Nakkila Viikala Viikkalankylä. Kylän paikka erottuu mustan kulttuurimaan vyöhykkeenä kuvan keskellä. Lännestä. 30.10.2001. Jouni Taivainen.
- 206244:37 Nakkila Myllärinkylä Isosuontausta. Pyyntikuoppa nro 8 kuvan keskellä. Koillisesta. 31.10.2001. Jouni Taivainen.
- 206244:38 Nakkila Myllärinkylä Isosuontausta. Pyyntikuoppa nro 8:n pohjalle tehdyn koepiston podsolimaannos.



SATM 206244:37 NAKKILA MYLLÄRINKYLÄ ISO SUONTAUSTA  
 PYYNTIKUOPPA NRO 8 KUVAN KESKELLÄ, KOILLISESTA.  
 31.10.2001. JOUNI TAIVANEN.



SATM 206244:38 NAKKILA MYLLÄRINKYLÄ ISO SUONTAUSTA  
 PYYNTIKUOPPA NRO 8:IN POHJALLE TEHDYIN KOPPISTON  
 PODSOLI MANNOS. 31.10.2001. JOUNI TAIVANEN





SATM 206244: 25 NAKKILA LEISTILÄ KIVI UMPAIDAN MÄKI  
ASUINPAINANTEEN KARKKOIS PÄÄN KOEPISTO. ETELÄSTÄ.  
23.10. 2001. JOUHI, TAIUAINEN



SATM 206244: 29 NAKKILA LEISTILÄ KIVI UMPAIDAN MÄKI  
LÄHIKUVA ASUINPAINANTEEN KARKKOIS PÄÄN KOEPISTOSTA. POHJALLA  
NOKI MAATA JA KIVEYSTÄ. LÄNNESTÄ. 23.10. 2001. JOUHI, TAIUAINEN





SATM 206244: 22 NAKKILA HAKALA  
RÖYKKIÖ. LOUNASTA. 29.10.2001. JOUNI, TAIVAINEN



SATM 206244: 24 NAKKILA HAKALA  
RÖYKKIÖ JA ASUINPAIKKA TIEN VASEMMALLA PUOLELLA  
HARJONTEELLA. ETELÄSTÄ. 29.10.2001. JOUNI, TAIVAINEN



SATM 206244 NAKKILA MASIA KOKKO NIEMEN MÄKI  
RÖYKKIÖ 24, LONNASTA, 25.10.2001. JOUNI TRIVAINEN



SATM 206244: 20 NAKKILA MASIA KOKKO NIEMEN MÄKI  
RÖYKKIÖ 27, TAUSTALLA TORPPARIN PELTO.  
LONNASTA, 26.10.2001. JOUNI TRIVAINEN



SATM 206244:16 NAKKILA MASIA KOKKONIEMEN MÄKI  
 YLEISKUVA POHJOIS OSAN RÖYKKIÖ ALUESTA. ETUALALLA R6.  
 ETELÄSTÄ: 26.10.2001. JOUNI TAIVAINEN



SATM 206244:17 NAKKILA MASIA KOKKONIEMEN MÄKI  
 RÖYKKIÖ G. 10ÄSTÄ. 25.10.2001. JOUNI TAIVAINEN





SATM 206244: 13 NAKKILA LEISTILÄ KIVIUMPAIDAN MÄKI  
ASUNPAINANNE KOILLISESTA. TAKANA KUMPAROELLA RYKKIÖ 23.  
23.10.2001. JOONI TAIVAINEN.



SATM 206244: 12 NAKKILA LEISTILÄ KIVIUMPAIDAN MÄKI  
ASUNPAINANNE KAAKOSTA. 23.10.2001. JOONI TAIVAINEN



SATM 206244:7 NAKKILA TATTARA MÄKSI II  
 KUUTILOKIVEN JA PIINPALAN LÖYTÖPAIKKA KUVAN KESKELLÄ  
 TERASSIN YLÄPUOLELLA.  
 ETELÄSTÄ. 18.10.2001. JOONI TAIVAINEN



SATM 206244:11 NAKKILA LEISTILÄ KIVIUMPAIDAN MÄKI  
 RÖYKKIÖ 15. KOILLISOSTA. 23.10.2001. JOONI TAIVAINEN



SATM 206244:9 NAKKILA KNIHTI SUOMI  
KUOPPALIESI, LAPIN KOPPISTON KOHDALLA KUOPAN KOSKELLA  
LOUNASTA. 19.10.2001. JOUNI TAIVAINEN

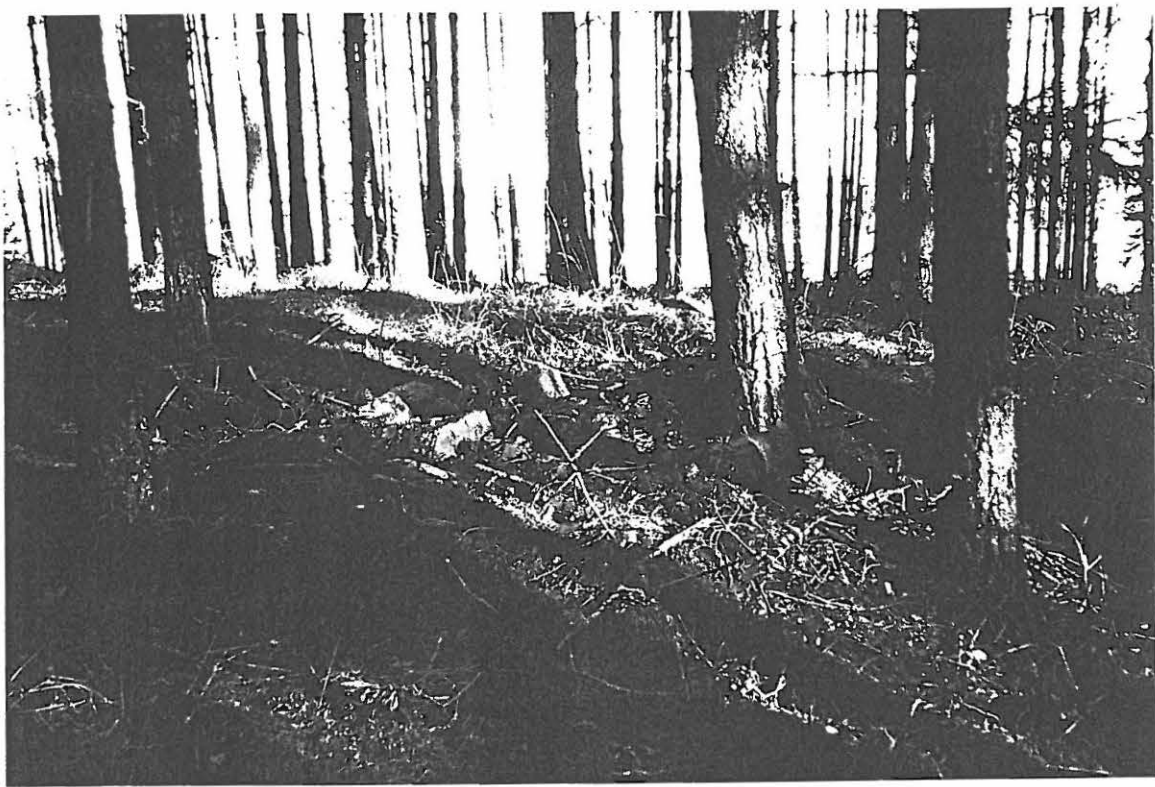

SATM 206244:10 NAKKILA TATTARA JUUSNAKI  
RÖYKKIÖ, LOUNASTA. 22.10.2001. JOUNI TAIVAINEN





SATM 206244:6 NAKKILA KUKONHAARJA KANSANMÄEN LUOTELSPÄÄ  
RÖNKKIÖ 3. KAAKOSTA. 17.10.2001. JOUWI, TAIUAINEN



SATM 206244:5 NAKKILA KUKONHAARJA KANSANMÄEN LUOTELSPÄÄ  
RÖNKKIÖ 1:IN KIVESTÄ SAMMALEN ALTA PALJASTETTUNA  
KAAKOSTA 17.10.2001. JOUWI, TAIUAINEN