

RUOKOLAHTI OSA-ALUEINVENTOINTI

Mika Lavento – Anu Lempiäinen – Sirkka-Liisa Seppälä 2001

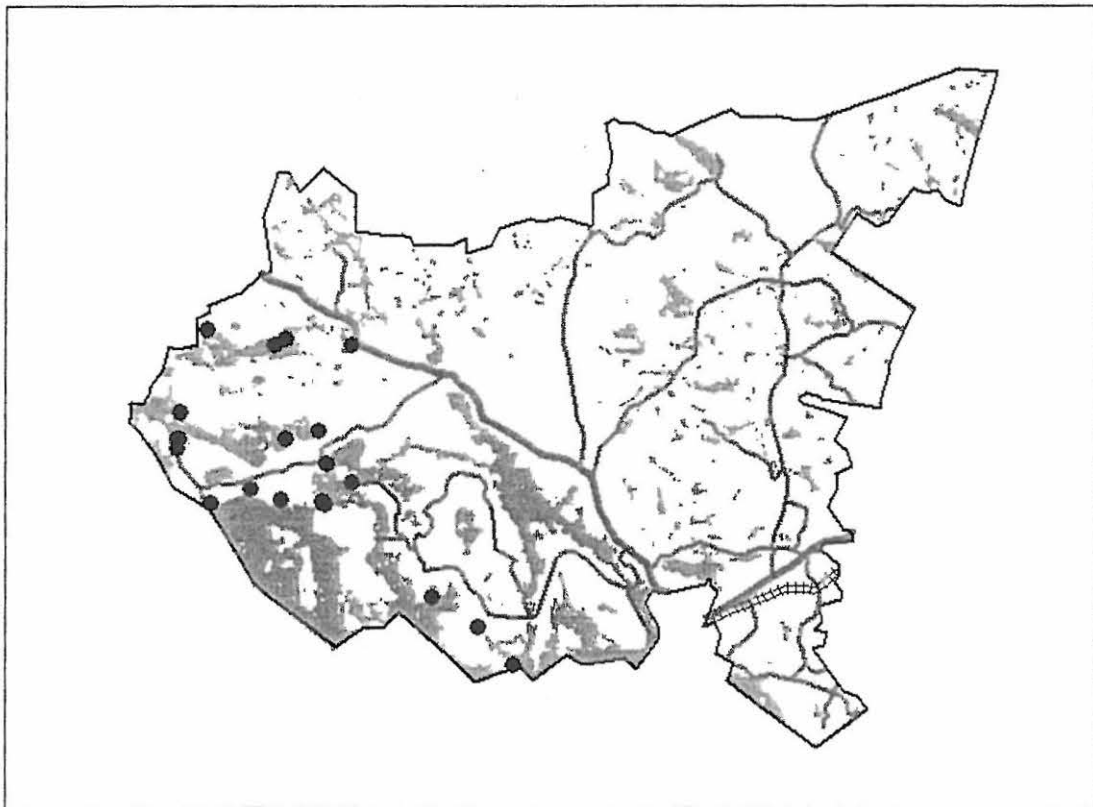

**Kenttätutkimuskurssin inventointi 14. – 18.5. 2001
Helsingin yliopisto
Kulttuurien tutkimuksen laitos
Arkeologia**



HELSINGIN YLIOPISTO

RUOKOLAHTI

Osa-alueinventointi

Helsingin yliopisto, kulttuurien tutkimuksen laitos/arkeologia

Inventoijat: Kenttätutkimuskurssi 2001/FL Mika Lavento – FM Sirkka-Liisa Seppälä – HuK Anu Lempiäinen

Etelä-Karjalan maakunnassa sijaitsevan Ruokolahden kunnan osa-alueinventointi järjestettiin Helsingin yliopiston arkeologian oppiaineen kenttätutkimuskurssin harjoittelutyönä. Kurssi muodostui luentosarjasta, inventointisuunnitelmista, kenttätutkimuksesta ja raportointiosuudesta. Kurssin suunnittelusta ja alkuosan opetuksesta vastasi assistentti Tuija Kirkinen, kenttätutkimuksesta assistentit Mika Lavento, Sirkka-Liisa Seppälä ja opiskelija Anu Lempiäinen. Jälkityövaihetta ohjasi Sirkka-Liisa Seppälä. Kenttätutkimukseen osallistui 10 opiskelijaa kolmessa ryhmässä.

Kevään 2001 inventoinnissa keskityttiin uusien kohteiden etsimiseen erityisesti kunnan luoteisosista Salpausselän ympäristöstä sekä Äitsaaresta ja Utulasta, josta tunnettiin jo ennestään muutamia kohteita. Samalla tarkastettiin neljä ennestään tunnettua kohdetta niiden ajoituksen, luonteen ja laajuuden tarkentamiseksi. Aiemmin tiedossa olleista kohteista tarkastettiin erityisesti Karoniemen (Ruokolahti 30) muinaisjäännöskokonaisuuden lähiympäristöä sekä Utulan Rintalan (Ruokolahti 33) asuinpaikkaa, jonka ajoitus oli 2000 inventoinnissa (Lempiäinen - Lavento) jäänyt epäselväksi.

Inventoinnissa tarkastettiin 21 kohdetta. Uusina kohteina todettiin seitsemän kivikautista asuinpaikkaa (yhden lähistöllä kolme mahdollista pyyntikuoppaa), yksi varhaismetallikautinen asuinpaikka, neljä todennäköisesti varhaismetallikautista hautapaikkaa (lapinraunio-tyyppiä, kaksi epävarmaa), yksi todennäköisimmin historialliseen aikaan sijoittuva asuinpaikka sekä kaksi hiilimiilua ja yksi tervahauta historialliselta ajalta. Museovirastoon muinaisjäännösrekisteriin kirjattiin inventoinnin tuloksena 13 uutta kohdetta (Ruokolahti 36 – 48). Inventoinnin jälkeen kunnan alueelta tunnetaan siis yhteensä 48 kiinteää muinaisjäännöstä. Inventoinnin tuloksia voidaan pitää hyvinä ja monipuolisina. Kunnan suuren koon vuoksi inventointitilannetta ei kuitenkaan voi pitää mitenkään kattavana. Tulevissa kenttätutkimuksissa olisi syytä kiinnittää huomiota varsinkin kunnan pohjois-, koillis- ja itäosiin, jotka ovat edelleen huonosti tunnettuja.

Löydöt: KM 32947 - 32958

Kenttätutkimusaika: 13. – 18.5.2001

Tutkimuskustannukset: Helsingin yliopisto, kulttuurien tutkimuksen laitos/arkeologia

Tutkimusraportti: Lavento – Lempiäinen – Seppälä 2001: Kenttätutkimuskurssin inventointi 14. – 18.5. 2001. Helsingin yliopisto, kulttuurien tutkimuksen laitos/arkeologia, 29.1.2002. Kopio Museoviraston arkeologian osaston arkistossa

SISÄLLYSLUETTELO

JOHDANTO	2
INVENTOINNIN SUUNNITTELU JA TOTEUTUS	3
INVENTOINNISSA TARKASTETUT TAI TODETUT KOHTEET	6
KOHTEIDEN JAKAUTUMINEN TYYPIN JA AJOITUKSEN MUKAAN	6
KOHTEIDEN JAKAUTUMINEN MAASTOKARTTALEHDITTÄIN	6
KIINTEÄT MUINAISJÄÄNNÖKSET	7
Ruokolahti 14 Kalmasaari	7
Ruokolahti 30 Karoniemi	8
Ruokolahti 31 Kutveleen kanava	9
Ruokolahti 33 Rintala	10
Ruokolahti 36 Kouvonniemi	11
Ruokolahti 37 Laajalahti	12
Ruokolahti 38 Pitkänpohjanlahti A	13
Ruokolahti 39 Tuliniemi	14
Ruokolahti 40 Koiniemi	15
Ruokolahti 41 Kalmakallio	16
Ruokolahti 42 Talkkuna Alatuvanlahti	17
Ruokolahti 43 Leilahti	18
Ruokolahti 44 Kaijanlahti	19
Ruokolahti 45 Meteliniemi	20
Ruokolahti 46 Koivumäki	21
Ruokolahti 47 Vanhakanniemi	22
Ruokolahti 48 Pöllösaari	23
HISTORIALLISEN AJAN TAI AJOITTAMATTOMAT KOHTEET	24
Ruokolahti Murhakorpi	24
Ruokolahti Huhankangas	25
Ruokolahti Pitkänpohjanlahti B	26
Ruokolahti Punkka	27
MUUT KOHTEET	28
NEGATIIVILUETTELO	29
DIALUETTELO	33
YLEISKARTTA 1:200 000, inventoinnissa tarkastetut tai todetut kohteet	35
YLEISKARTTA 1:120 000, inventoinnissa tarkastetut alueet	36
MAASTOKARTTAOTTEET 1:20 000	37
KOHDEKARTAT 1:200, 1:500, 1:1000	48
VALOKUVATAULUT	61 – 80

JOHDANTO

Etelä-Karjalan maakunnassa sijaitsevan Ruokolahden kunnan osa-alueinventointi 13. – 18.5.2001 järjestettiin Helsingin yliopiston arkeologian oppiaineen (kulttuurien tutkimuksen laitos) kenttätutkimuskurssin harjoittelutyönä. Kenttätutkimuskurssi kuuluu syventäviin opintoihin ja se suoritetaan tavallisesti 3. – 4. opiskeluvuotena. Kurssin suunnittelusta ja alkuosan opetuksesta vastasi assistentti Tuija Kirkinen, joka jäi äitiyslomalle maaliskuussa 2001. Sen jälkeen kurssia hoiti Kirkinen sijaisena Sirkka-Liisa Seppälä. Kurssi muodostui kolmesta osasta. Keväällä 2000 pidettiin luentosarja (Kirkinen, Seppälä), jonka aikana tehtiin ryhmätyönä inventointia koskevat suunnitelmat. Varsinainen inventointi järjestettiin viikon aikana 14. – 18.5.2001 kolmessa ryhmässä. Ryhmiä vetivät assistentit Mika Lavento ja Sirkka-Liisa Seppälä sekä opiskelija Anu Lempiäinen osana pro gradu-tutkielmaansa. Jälkityöt tehtiin syyslukukaudella 2001 ja niitä ohjasi Sirkka-Liisa Seppälä.

Ruokolahti on Etelä-Suomen suurin kunta (1188 km², josta maa-alaa 928 m²). Seudun maisemia hallitsevat kunnan lounaisosissa avautuva, Vuoksen vesistöön kuuluva Saimaa sekä lounaasta koilliseen kulkevat Salpausselät. Saimaan lisäksi seudulla on runsaasti pienempiä vesistöjä ja rantaviivaa yhteensä noin 1750 km. Kunnan pohjoisosaa halkovan toisen Salpausselän alueella on runsaasti laajoja harjukankaita muodostavia glasifluvialaisia sora- ja hiekkakerrostumia. Seudun vallitseva maalaji on kuitenkin moreeni, mikä on synnyttänyt Ruokolahden maisemalle ominaiset, pikkuvesistöjen ja soiden ympäröimät kummut ja selänteet. Kunnan pinta-alasta on 77% metsää. Valtaosa on kuusivaltaista tuoretta kangasmetsää, mutta Salpausselkien ja harjujen alueella kasvaa laajoja kuiviakin kangasmetsiä. Ruokolahdelta löytyy lisäksi monia perinteisen maatalouden maankäyttötapojen muovaamia maisemia, kuten niittyjä, ketoja, kaskimaita ja metsälaitumia.

Kunnan ensimmäisen perusinventoinnin teki Timo Miettinen vuonna 1977 ja toisen Minna Kähtävä-Marttinen vuonna 1996. Kesällä 2000 arkeologian oppiaineen järjestämien Äitsaaren Karoniemen opetuskaivausten yhteydessä inventoitiin (Lempiäinen - Lavento 2000) Karoniemen lähiympäristöä ja Karonsalmen luoteispuolella sijaitsevan Utulan kylän aluetta. Vuoden 2001 alussa Museoviraston ylläpitämässä muinaisjäännösrekisterissä oli Ruokolahden kunnan alueelta 35 kiinteää muinaisjäännöstä.

Arkeologisten löytöjen perusteella Ruokolahdella on ollut oleskeltu ainakin kampakeraamiselta ajalta lähtien. Seudun varhaisin asutus saattaa kuitenkin ulottua mesoliittiselle kivikaudelle, jopa 11 000 vuoden taakse. Näin varhaisia asuinpaikkoja on löydetty FT Aivar Kriiskan ja HuK Timo Jussilan tutkimuksissa ensimmäisen Salpausselän kaakkoispuolelta, muun muassa Imatralta. Ruokolahden kunnasta ja inventointialue kokonaan sijoittuvat ensimmäisen Salpausselän luoteispuolelle, josta mesoliittisen ja varhaisneoliittisen kivikauden asuinpaikat puuttuvat. Syynä on todennäköisesti maan kallistumisen aiheuttama Saimaan vedenpinnan nousu, joka on saattanut peittää mahdollisen asutuksen merkit. Transgressio päättyi nopeasti Vuoksen uoman synnyttyä noin 5 700 vuotta sitten. Vuoksen synnyin jälkeiset kivikautiset rantapinnat sijoittuvat Jussilan mukaan inventointialueella suunnilleen 80-81 metrin ja varhaismetallikautiset 78-79 metrin korkeudelle merenpinnasta.

Ruokolahdelta on ennestään tunnettu muutamia varhaismetallikautisia kohteita ja viime vuosina on erityisesti inventointialueelta löydetty myös rautakautiseen asutukseen viittaavia jäännöksiä ja löytöjä. Keskiajan asutuksesta on vähän tietoja, mutta Ruokolahden kylistä on tietoja 1500-luvulta alkaen. Omaksi pitäjäkseen Ruokolahti on eronnut 1570 Jääsken kihlakunnasta, joka puolestaan on tunnettu jo Pähkinäsaaren rauhasta 1323.

Kevään 2001 inventoinnissa keskityttiin pääasiassa uusien kohteiden etsintään. Samalla tarkastettiin neljä ennestään tunnettua kohdetta niiden ajoituksen, luonteen ja laajuuden tarkentamiseksi. Aiemmin tiedossa olleista kohteista tarkastettiin erityisesti Karoniemen (Ruokolahti 30) muinaisjäännöskokonaisuuden lähiympäristöä sekä Utulan Rintalan (Ruokolahti 33) asuinpaikkaa, jonka ajoitus oli 2000 inventoinnissa (Lempiäinen - Lavento) jäänyt epäselväksi. Kenttätöystä ilmoitettiin kunnan tiedotusvälineissä ja paikallisilta saatiin jonkin verran tietoja mahdollisista muinaisjäännöksistä.

Inventointiin osallistui 10 opiskelijaa. Sirkka-Liisa Seppälän vetämässä ryhmässä (kivi- ja varhaismetallikausi 1) työskentelivät Anu Hartta, Hanna Palonen ja Wesa Perttola. Mika Lavennon ryhmässä (kivi- ja varhaismetallikausi 2) olivat Riikka Salenius, Meri Varonen ja Miikka Tallavaara. Anu Lempiäinen veti kolmatta ryhmää (rautakausi ja historiallinen aika), johon kuuluivat Aile Aikio, Jani Hyväri, Eevastiina Korri ja Leila Viro. Äitsaaren kylätoimikunta vuokrasi Soinilan kylätalon kurssilaisten majoitukseen. Maastotyössä käytettiin oppiaineen pikkubussia sekä Anu Hartan ja Leila Viron autoa. Opiskelijat ovat tehneet suurimman osan jälkitöistä - kohdekuvaukset, kuvien ja karttojen käsittelyn sekä löytöjen luetteloinnin - ryhmätöinä. Työn ohjauksesta, kertomuksen rakenteesta ja sisällön yhdenmukaistamisesta on vastannut Sirkka-Liisa Seppälä.

Inventoinnissa tarkastettiin 21 kohdetta. Uusina kohteina todettiin seitsemän kivikautista asuinpaikkaa (yhden lähistöllä kolme mahdollista pyyntikuoppaa), yksi varhaismetallikautinen asuinpaikka, neljä todennäköisesti varhaismetallikautista hautapaikkaa (lapinraunio-tyyppiä, kaksi epävarmaa), yksi todennäköisimmin historialliseen aikaan sijoittuva asuinpaikka sekä kaksi hiilimiilua ja yksi tervahauta historialliselta ajalta. Museovirastoon muinaisjäännösrekisteriin kirjattiin inventoinnin tuloksena 13 uutta kohdetta (Ruokolahti 36 – 48). Inventoinnin jälkeen kunnan alueelta tunnetaan siis yhteensä 48 kiinteää muinaisjäännöstä. Inventointilöydöt on luetteloitu Kansallismuseon kokoelmiin päänumeroilla KM 32947 - 32958. Inventoinnin tuloksia voidaan pitää hyvinä ja monipuolisina. Kunnan suuren koon vuoksi inventointitilannetta ei kuitenkaan voi pitää mitenkään kattavana. Tulevissa kenttätutkimuksissa olisi syytä kiinnittää huomiota varsinkin kunnan pohjois-, koillis- ja itäosiin, jotka ovat edelleen huonosti tunnettuja. Erityisesti toiseen Salpausselkään rajoittuvien vesistöjen rannoilta uusien muinaisjäännösten löytyminen on maaston ja nyt saatujen tulosten perusteella todennäköistä.

Inventoinnin tuloksia esiteltiin keväällä Etelä-Saimaassa, Ruokolahden sanomissa ja Uutisvuoksi -lehdessä, opetuskaivausten yhteydessä kesällä 2001 Ruokolahdella (Etelä-Karjalan radio) sekä posterina Museoviraston kenttätöiden esittelytilaisuudessa 29. – 30.11.2001.

Helsingissä 29.1.2002



Mika Lavento



Anu Lempiäinen



Sirkka-Liisa Seppälä

INVENTOINNIN SUUNNITTELU JA TOTEUTUS

Inventoinnin suunnittelu aloitettiin keräämällä tiedot ennestään tunnetuista kiinteistä muinaisjäännöksistä ja irtolöydöistä. Museoviraston arkistossa käytiin läpi kaivaus-, inventointi- ja tarkastuskertomukset sekä lappuluettelot ja esineluettelot. Tietokannoista tutkittiin Museoviraston muinaisjäännösrekisteri ja arkeologian oppiaineen Saimaa-tietokanta. Suunnittelussa käytettiin myös kesällä 2000 Ruokolahden inventoinnissa (Lavento – Lempiäinen) kerättyä tietoa. Kevään 2001 inventoinnin tavoitteeksi asetettiin uusien kohteiden löytäminen erityisesti kunnan luoteisosista Salpausselän ympäristöstä sekä Äitsaaresta ja Utulasta, josta tunnettiin jo ennestään muutamia kohteita. (ks. Yleiskartta 1:120 000, s. 36.)

Kivi- ja varhaismetallikauden ryhmä 1

Maastossa tapahtuvan toiminnan pohjaksi ryhmä tarkensi kartalta asuinpaikkojen sijainnin kannalta suotuisia alueita. Johtokäyränä käytettiin peruskarttojen 80 metrin korkeuskäyrää, jota pidettiin sopivana alueen kivi- ja varhaismetallikautisen rannan sijaintia ajatellen. Kartalta valittiin aiempien kohteiden sijainnin, maaston (maaperä, korkeussuhteet) ja muinaisjäännöksiin viittaavien paikannimien (mm. Meteli-alkuiset nimet) perusteella viisi inventoitavaa aluetta pääasiassa Äitsaaresta:

Salosaari ja Suikkala.

Äitsaaren eteläosa, erityisesti Savilahden alue.

Äitsaaren pohjoisosa, erityisesti Soinila ja Terävälä sekä Härskiänsaaren pohjoisosa sijaitseva Vuosalmi.

Äitsaaren koillisosa, erityisesti Savolaisenniemi – Hanninkylä – Hännilä.

Äitsaaren lounaisosa, erityisesti Korosniemen alue.

Ryhmä kiersi suunnitteluvaiheessa valittuja alueita pysähtyen sopivilla paikoilla tutkimaan maastoa laajemmalla alalla. Jotkut kartoilla lupaavilta näyttäneet paikat ryhmä joutui jättämään väliin, koska ne osoittautuivat maastossa epätodennäköisiksi, tuhoutuneiksi tai mahdottomiksi liikkua.

Ryhmä 1 totesi kolme todennäköisesti varhaismetallikautista hautapaikkaa (lapinrauniota), joista kaksi on epävarmaa. Inventoinnissa löytyi myös yksi todennäköisesti historialliseen aikaan sijoittuva asuinpaikka.

Kivi- ja varhaismetallikauden ryhmä 2

Inventointia suunniteltaessa ryhmä etsi kartoilta otollisia alueita kivi- ja varhaismetallikautiselle asutukselle ja toiminnalle. Inventoitaviksi kohteiksi valittiin lähinnä yksittäisiä niemiä, lahtia ja hiekkarantoja, jotka sijaitsivat 80 metrin korkeuskäyrän tuntumassa ja jotka olivat sopivia asutukselle. Lisäksi valittiin korkeita ja jyrkkiä kallioita, jotka ovat soveliaita lapinraunioille sekä kalliomaalauksille. Inventoitaviksi alueiksi valittiin myös harjukankaita, koska ne ovat voineet toimia eläinten vaellusreitteinä ja näin ollen niiltä voisi löytyä pyyntikuoppia.

Kenttätyössä noudatettiin melko tarkasti suunnitteluvaiheessa tehtyä aluevalintaa. Kuitenkin osa valituista kohteista jätettiin aikapulan ja pitkien ajomatkojen takia tarkastamatta. Etukäteissuunnittelu osoittautui sikäli onnistuneeksi, että ryhmä oli valinnut pienialaisia, yksittäisiä alueita inventoinnin kohteiksi, joten aikaa ei kulunut laajojen alueiden

summittaiseen haravointiin. Laajemmat kangasmaastot ehdittiinkin tarkastaa lähinnä vain niiden läpi ajamalla. Inventoinnissa käytiin läpi seuraavat alueet:

Huuhanselän ja Kyysmänlahden/ Maaranganselän väliin jäävän niemen rannat
Kyysmänlahden/ Maaranganselän ja Käköveden väliin jäävän niemen rannat
Käköveden pohjoisrannat

Ryhmä 2 löysi seitsemän uutta kivikautista asuinpaikkaa, yhden varhaismetallikautisen asuinpaikan ja hautapaikan (lapinraunio). Yhden kivikautisen asuinpaikan lähistöltä todettiin myös kolme mahdollista pyyntikuoppaa. Lisäksi ryhmä paikansi kaksi hiilimiilua ja yhden tervahaudan.

Rautakauden ja historiallisen ajan ryhmä

Maastossa tapahtuvan toiminnan pohjaksi ryhmä merkitsi karttaan rautakautiseen viljelyyn ja asutukseen soveltuvan maaperän ja topografian 1:20 000 maaperäkarttojen perusteella. Johtokäyränä käytettiin 80 metrin korkeuskäyrää. Muista sijaintiin vaikuttavista seikoista huomioitiin vesireitit ja paikan nimet. Lisäksi historiallisten karttojen perusteella tutkittiin tilojen ja asuinpaikkojen sijaintia ja vanhaa nimistökantaa. Kartalta valittiin kenttätutkimuksen kohteeksi viisi aluetta, joiden uskottiin olevan suotuisia uusien kohteiden löytymisen kannalta. Näistä ensisijaiseksi kohteeksi otettiin Utula, koska Anu Lempiäisen tekemät alustavat tutkimukset (Lempiäinen –Lavento 2000) osoittivat paikalla olleen vanhoja tiloja ja nimistökantaa.

Rautakausiryhmän kenttätö eteni suurimmaksi osaksi keväällä laadittujen suunnitelmien mukaan. Ryhmä oli arvioinut käyttävänsä joihinkin kohteisiin enemmän aikaa kuin niihin lopulta meni. Kaikki suunnitellut kohteet tarkastettiin. Ryhmä 3 kiersi seuraavilla alueilla: *Utulassa* pintapoimittiin peltoja, joita Anu Lempiäinen oli pitänyt otollisina rautakautiselle asuinpaikoille, kun hän oli käynyt kesällä 2000 alueella. Alueella suoritettiin koekairauksia ja tutkittiin metallinpaljastimella maastoa, jossa paikallinen isäntä kertoi tarinoiden mukaan olevan aarteen.

Lempiälä – Savilahti – Suikkala – Sopala – Virtumujoki. Lempiälän tiiviisti asuttua aluetta ei ole tutkittu aiemmin. Alue sijaitsee sisäjärven rannalla ja sillä on kiinnostava nimistö. Savilahden suojaisa lahti on hedelmällistä aluetta, jossa on vanhoja tiloja.

Karoniemi. Karoniemen tunnetun muinaisjäännöksen eteläpuolella olevia peltoalueita tarkastettiin pintapoiminnalla. Karoniemen tilan lähistöllä olevan Punkan historiallista tilanpaikkaa ja viljelyrykkiöitä dokumentoitiin kartoittamalla, koekairauksin ja pintapoiminnalla.

Äitsaaren Kurjala – Kylä vaikuttaa maaston perusteella potentiaalilta varhaiseen asutukseen. Alueella käytiin viimeisenä päivänä, eikä sitä ehditty tutkia tarkemmin

Rautakauden ja historiallisen ajan ryhmä tärkein tulos oli Utulan Rintalan asuinpaikan rautakautiset keramiikkalöydöt, joiden perusteella vuoden 2000 inventoinnissa havaitun kohteen ajoitus varmentui. Asuinpaikan koko todettiin inventoinnissa aiemmin todettua laajemmaksi. Rautakautista keramiikkaa löytyi myös Karoniemestä, mikä vahvistaa aiempia käsityksen paikan rautakautisesta asutusvaiheesta.

INVENTOINNISSA TARKASTETUT TAI TODETUT KOHTEET

MJ = Museoviraston muinaisjäännösrekisterin kohdenumero

Aiemmin tunnetut kiinteät muinaisjäännökset ja muut kohteet

MJ	Kohdenimi	Tyyppi	Alatyyppi	Ajoitus	Karttalehti	X	Y	Z
14	Kalmasaari	hautapaikat	lapinrauniot	varhaismetallikautinen	314310 Utula	680322	357902	83
30	Karoniemi	asuinpaikat	asuinpaikat	moniperiodinen	412101 Hännilä	680442	442034	81
31	Kutveleen kanava	asuinpaikat	asuinpainanteet	kivi- tai varhaismetallikautinen	314310 Utula	680300	357234	79
33	Rintala	asuinpaikat	asuinpaikat	rautakautinen	314310 Utula	680558	357933	80
-	Punkka	asuinpaikat	asuinpaikat	historiallinen	412101 Hännilä	680422	442113	80

Uudet kiinteät muinaisjäännökset

MJ	Kohdenimi	Tyyppi	Alatyyppi	Ajoitus	Karttalehti	X	Y	Z
36	Kauvonniemi	hautapaikat	lapinrauniot?	varhaismetallikautinen?	314310 Utula	680307	357922	85
37	Laajalahti	asuinpaikat	asuinpaikat	kivikautinen	314310 Utula	680646	357028	80
38	Pitkänpohjanlahti A	asuinpaikat	asuinpaikat	varhaismetallikautinen	314310 Utula	680708	357040	78
39	Tuliniemi	asuinpaikat	asuinpainanteet	kivikautinen	314310 Utula	680718	357682	80
40	Koiniemi	asuinpaikat	asuinpaikat	kivikautinen	314310 Utula	680764	357882	80
41	Kalmakallio	hautapaikat	hautaröykkiöt	varhaismetallikautinen	314310 Utula	680870	357046	85
42	Talkkuna	asuinpaikat,	asuinpaikat,	kivikautinen	314311 Käkövesi	681306	357620	79
	Alatuvanlahti	työpaikat	pyyntikuopat					
43	Leilahti	asuinpaikat	asuinpaikat	kivikautinen	314311 Käkövesi	681340	357684	80
44	Kaijanlahti	asuinpaikat	asuinpainanteet	kivikautinen	314311 Käkövesi	681394	357210	81
45	Meteliniemi	hautapaikat	lapinrauniot?	varhaismetallikautinen?	411203 Mietinsaari	679275	442954	85
46	Koivumäki	asuinpaikat	asuinpaikat	historiallinen	411203 Mietinsaari	679514	442756	83
47	Vanhakanniemi	hautapaikat	lapinrauniot	varhaismetallikautinen	411203 Mietinsaari	679709	442481	82
48	Pöllösaari	asuinpaikat	asuinpaikat	kivikautinen	412102 Syyspohja	681311	442073	79

Historialliset/ajoittamattomat kohteet

MJ	Kohdenimi	Tyyppi	Alatyyppi	Ajoitus	Karttalehti	X	Y	Z
-	Murhakorpi	valmistuspaikat	hiilimiilut	historiallinen	314310 Utula	680332	357654	-
-	Huuhankangas	valmistuspaikat	tervahaadat	historiallinen	314310 Utula	680398	357470	-
-	Pitkänpohjanlahti B	valmistuspaikat	hiilimiilut	ajoittamaton	314310 Utula	680704	357032	-

KOHTEIDEN JAKAUTUMINEN TYYPIN JA AJOITUKSEN MUKAAN

Suluissa ennestään tunnettujen lukumäärä

KK = kivikautinen, VMK = varhaismetallikautinen, RK = rautakautinen, H = historiallinen, A = ajoittamaton

Tyyppi/Ajoitus	KK	KK tai VMK	VMK	RK	H	A	Yhteensä
Asuinpaikat	6	1 (1)	1	2 (2)	2 (1)	-	12 (4)
Asuinpaikat/Työpaikat	1	-	-	-	-	-	1
Hautapaikat	-	-	5 (1)	-	-	-	5 (4)
Valmistuspaikat	-	-	-	-	2	1	3
Yhteensä	7	1 (1)	6 (1)	2 (2)	4 (1)	1	21 (4)

KOHTEIDEN JAKAUTUMINEN MAASTOKARTTALEHDITTÄIN

Karttalehti	Kohteet
314310 Utula	14, 31, 33, 36 – 41, Murhakorpi, Huuhankangas, Pitkänpohjanlahti B
314311 Käkövesi	42 – 44
411203 Mietinsaari	45 – 47
412101 Hännilä	30, Punkka
412102 Syyspohja	48

Kalmasaari**Ruokolahti****14**

Tyyppi	hautapaikat	Mjtunnus	700010014
Alatyyppi	lapinraunio	Rauhoitusluokka	1
Ajoitus	varhaismetallikautinen	Lukumäärä	1
Alue	Utula	Pinta-ala	
Etäisyys	20 km Ruokolahden kirkosta länsiluoteeseen		
Peruskartta	314310 Utula		
X	680322		
Y	357902		
Z	83 -		

Tila 700-484-0001-0031 Louhela

Omistaja Kälviäinen Markku, Haikolankatu 1C, 55100 Imatra

Aiemmat tutkimukset Miettinen T., inv. 1977, Kähtävä-Marttinen, inv. 1996

Aiemmat löydöt**Kuvaus**

Kalmasaari sijaitsee Lintusaarenselän ja Kauvonselän välisessä Vuosalmissa. Röykkiö sijaitsee kallioisen ja metsäisen saaren luoteisosassa, ja se on todennäköisesti säilynyt ennallaan Kähtävä-Marttisen inventoinnin jälkeen. Saarella ei tarkastuksessa havaittu muita merkkejä muinaisjäännöksistä. Kalmasaari on lähes luonnontilassa lukuun ottamatta sähkölinjaa ja lounaispäässä sijaitsevien mökkien ympäristöjä.

Aika Anu Hartta, Hanna Palonen, Wesa Perttola, Sirkka-Liisa Seppälä 16.5.2001

Löydöt **Negat** 7

Karttaote, s. 37 **Diat** 1

Kohdekartta, s.

Karoniemi**Ruokolahti****30**

Tyyppi	asuinpaikat	Mjtunnus	700010030
Alatyyppi	asuinpaikat	Rauhoitusluokka	2
Ajoitus	moniperiodinen	Lukumäärä	1
Alue	Tuomala	Pinta-ala	
Etäisyys	18 km Ruokolahden kirkosta länsiluoteeseen		
Peruskartta	412101 Hännilä		
X	680442 kohteen keskikoordinaatit		
Y	442034		
Z	81 -	0006 2 0060 ?	
Tila	700-483-0001-0074 Karoniemi, 700-483-0001-006 Harmaapirtti		
Omistaja	Karoniemi Pekka, Karoniementie 694, 56140 Äitsaari, Kempainen Anne, Paimenpolku 13 55100 Imatra		
Aiemmat tutkimukset	Kähtävä-Marttinen inv. 1996, Luoto, tark. 1997, Kankkunen kaiv. 1999-2000. Kirkinen kaiv. 2000		
Aiemmat löydöt	KM 30875:1-36, KM 31639, KM 32470		

Kuvaus

Kohde sijaitsee Äitsaaren luoteisosassa, Karoniemen päärakennuksesta noin 150 m etelälounaaseen olevan Harmaapirtin tilan päärakennuksen itäpuolisella pellolla. Paikka on muinaisen Karoniemen kannaksen eteläpuolella avautuneen lahden pohjukkaa, joka viettää hyvin loivasti etelään. Kynnöksellä olevan savipellon pintaa tarkastettaessa löytyi pari saviastianpalaa ja kuonaa. Saviastianpalat ovat rautakaudentyypin karkeata käyttökeramiikkaa. Löytöpaikka (keskikoordinaatit x = 680434, y = 442039, z = 79) on Harmaapirtin tilalla, aiemmin todetun muinaisjäännöksen ulkopuolella, mutta liittyy maaston perusteella samaan kokonaisuuteen. Inventointilöydöt vahvistavat aiemmissä tutkimuksissa saatuja viitteitä Karoniemen rautakautisesta asutusvaiheesta.

Aika Aile Aikio, Jani Hyväri, Eevastiina Korri, Anu Lempiäinen ja Leila Viro 17.5. 2001

Löydöt KM 32947: 1-3

Negat

Karttaote, s. 46

Diat

Kohdekartta, s.

Kutveleen kanava**Ruokolahti****31**

Tyyppi	asuinpaikat	Mjtunnus	700010031
Alatyyppi	asuinpainanteet	Rauhoitusluokka	2
Ajoitus	kivi- tai varhaismetallikautinen	Lukumäärä	1
Alue	Laamala	Pinta-ala	
Etäisyys	26,5 km Ruokolahden kirkosta länsiluoteeseen		
Peruskartta	314310 Utula		
X	680300		
Y	357234		
Z	79 -		
Tila	700-442-003-0046 Kesäharju		

Omistaja Huttunen Jukka ja Mustonen Lila, Kannelkatu 5 as.17,53100 Lappeenranta

Aiemmat tutkimukset Jussila, inv. 2000

Aiemmat löydöt KM 32311

Kuvaus

Kohde sijaitsee Kutveleen kanavan koillispuolella sijaitsevalla niemellä, kanavalle johtavan tien varrella. Kohde on n. 5 m päässä tienreunasta ja 75 m päässä kanavan päärakennuksesta pohjoiskoilliseen. Mäntykankaalla erottui 5 x 3 m kokoinen suorakaiteenmuotoinen painanne, jossa on jyrkät, selvästi erottuvat vallit. Painanteen syvyys on 50-60 cm. Painanteen keskelle oli aiemmin tehty koekuoppa, jonka jäljet olivat melko selvästi näkyvissä. Painanteen keskelle, sen valliin ja painanteen ulkopuolelle tehtiin koepistoja. Karkeahiikkaisessa maannoksessa oli runsaasti hiiltä vielä 35-40 cm syvyydessäkin, mutta selvää podsolikerrosta ei havaittu. Löytönä vallin koekuopasta tuli kivi- tai varhaismetallikautista keramiikkaa. Timo Jussila on poiminut samalta kankaalta kvartseja edellisenä vuonna (2000) ja painanteesta länteen 5 metrin päässä kulkevalta tieltä löytyi vuoden 2001 opetuskaivausten kartoituksessa kvartseja sekä ilmeisesti pronssia oleva nuolenkärki.

Aika Mika Lavento, Riikka Salenius, Miikka Tallavaara, Meri Varonen 14.5.2001

Löydöt KM 32948:1-3 **Negat** 13

Karttaote, s. 38 **Diat** 2

Kohdekartta, s. 48

Rintala**Ruokolahti****33**

Tyyppi	asuinpaikat	Mjtunnus	700010033
Alatyyppi	asuinpaikat	Rauhoitusluokka	2
Ajoitus	rautakautinen	Lukumäärä	1
Alue	Utula	Pinta-ala	
Etäisyys	20,2 km Ruokolahden kirkosta länsilounaaseen		
Peruskartta	314310 Utula		
X	680558 kohteen keskikoordinaatit		
Y	357933		
Z	80 -		

Tila 700-484-0008-0095 Kaunomäki III, 700-484-0008-009-0093 Rintala

Omistaja Tiilikainen Tuomo, Utulantie 1138, 56330 Utula (Kaunomäki III),
Rautio Kauko, Sastavinraitti 20, 56330 Utula (Rintala)

Aiemmat tutkimukset Lempiäinen - Lavento, inv. 2000

Aiemmat löydöt KM 32519:1-5, KM 32520:1-4

Kuvaus

Kohde sijaitsee Utulan kyläkaupasta kaakkoon, Alakylässä Rintalan tilan itäpuolella avautuvalla peltoaukealla, neljällä lohkollla. Peltojen länsipuolella rinteessä kasvaa sammal pohjaista mäntymetsää. Loivasti itään kohti Saimaata viettävien peltojen maalaji on hiekan ja saven sekaista multaa. Lempiäinen ja Lavento olivat käyneet paikalla 2000, mutta tarkastaneet vain Rintalan päärakennuksen edustalla sijaitsevat peltolohkot 1 ja 2. Inventoinnissa 2001 haluttiin tarkentaa paikan luonnetta, ajoitusta ja laajuutta. Pintapoiminnassa myös niiden etelä- ja pohjoispuolisilta lohkoilta löytyi rautakautista keramiikkaa. Pellon pinnasta löytyi lisäksi piitä, kvartssia sekä palanutta ja palamatonta luuta ja lasia. Lohkoilta 1, 2 ja 4 löytöjä saatiin talteen pääasiassa pellon ylärinteestä läheltä metsänreunaa. Lohkon 3 löydöt keskittyivät lounaiskulmaan rakennusten tuntumaan ja pellon puoliväliin, noin 100 m yläreunasta. Lohkoilta 1 ja 2 löytyi myös useita palaneen saven palasia, joita ei kuitenkaan otettu talteen. Lohkojen 2 ja 4 länsireunaan tehtiin koekairaukset, joissa edellisessä näkyi tummaa nokista maata ja vähän hiiltä, jälkimmäisessä hiilen lisäksi mahdollista likamaata. Löytöjen, topografian ja kulttuurikerroshavaintojen perusteella Rintalan tilan kohdalla tai sen itäpuolisessa pellossa on ilmeisesti rautakautisen asuinpaikan tai muun toiminnan jäännöksiä. Peltolohkon 2 reunassa olevan ladon takana on myös kaksi historiallista kiviaitaa, joista toinen pohjois-eteläsuuntainen ja toinen lounais-koillisuuntainen. Ensin mainittu on vähemmän sammaloitunut ja ilmeisesti toista nuorempi.

Aika Aile Aikio, Jani Hyväri, Eevastiina Korri, Anu Lempiäinen ja Leila Viro 14.5.2001

Löydöt KM 32949:1-20 **Negat** 38-41

Karttaote, s. 37 **Diat**

Kohdekartta, s. 49

Kauvonniemi

Tyyppi hautapaikat
Alatyyppi lapinraunio?
Ajoitus varhaismetallikautinen?
Alue Vuosalmi
Etäisyys 19,5 km Ruokolahden kirkosta länsiluoteeseen
Peruskartta 314310 Utula
X 680307
Y 357922
Z 85 -
Tila 700-491-0001-0039 Rantala
Omistaja Miettinen Veikko, Laituritie 55, 56140 Äitsaari

Ruokolahti**36**

Mjtunnus 700010036
Rauhoitusluokka 3
Lukumäärä 1
Pinta-ala

Aiemmat tutkimukset**Aiemmat löydöt****Kuvaus**

Röykkiö sijaitsee Härskiänsaaren luoteispäässä, josta on vesiyhteys Vuosalmen kautta pohjoispuolella olevalle Kauvonselälle sekä Lintusaarenselälle lounaaseen. Jäännöksestä 250 m luoteeseen sijaitsee Vuosalmen salmen keskellä olevasta Kalmasaaren röykkiö (Ruokolahti 14). Tilanomistaja Miettisen mukaan kallion laella on ollut Kalmasaarta vastaava röykkiö, joka on siirretty vuonna 1949, kun paikalle pystytettiin sähköpylväs ja kiviä tarvittiin sen tueksi. Miettisen kuvailema kivikasa on sähkölinjan alla, 40 x 60 metrin laajuisen kalliopaljastuman keskellä. Röykkiön koko on nykyisellään vain 1,5x1,5 m ja korkeus noin 70 cm. Kivissä on siirtelyn merkkejä. Röykkiöaineksen, kallioisen ympäristön ja Miettisen kuvauksen perusteella paikalla on hyvinkin saattanut olla lapinraunio-tyyppinen röykkiö. Jäännös on kuitenkin todennäköisesti täysin tuhoutunut sähköpylvään pystytyksessä.

Aika Anu Hartta, Hanna Palonen, Wesa Perttola, Sirkka-Liisa Seppälä 16.05.2001

Löydöt**Negat****Karttaote, s. 37****Diat****Kohdekartta, s.**

Laajalahti

Tyyppi asuinpaikat
Alatyyppi asuinpaikat
Ajoitus kivikautinen
Alue Kietävälä
Etäisyys 29,5 km Ruokolahden kirkosta länsiluoteeseen
Peruskartta 314310 Utula
X 680646 kohteen keskikoordinaatit
Y 357028
Z 79. -80
Tila 700-429-0001-0101 Laajalahti
Omistaja Inkinen Tauno, Kietäväntie 979, 56310 Syyspohja

Ruokolahti**37**

Mjtunnus 700010037
Rauhoitusluokka 2
Lukumäärä 1
Pinta-ala

Aiemmat tutkimukset**Aiemmat löydöt****Kuvaus**

Kohde sijaitsee noin 400 m leveän Laajalahti-nimisen lahden pohjukassa, Kietävälään vievän tien varrella, länteen viettävän rantaterassin päällä. Kohdetta vastapäätä tien toisella puolen on lanssi.* Ranta on matala ja kaislikkoinen sekä hyvin kivinen, puusto on sekametsää. Maastossa erottuu selvästi suuri maakivi ja muutamia pienempiä kiviä, muuten maaperä on hiekkamoreenia. Aurasalueella on myös vanha hiekkakuoppa (20 x 15 m). Törmän alueella oli suoritettu metsäauraus, joiden vaoista löydöt poimittiin. Kvartsien lisäksi paikalta löytyi asbestitonta luusekotteista Pöljän keramiikkaa. Sekoitteena on ollut myös muuta orgaanista materiaalia, joka ei kuitenkaan ole säilynyt. Löytökohdalla maaperä on hieman huonompaa kuin muualla. Kohde on pahasti tuhoutunut auruksessa, eikä rakenteita juuri havaittu.

Aika Mika Lavento, Riikka Salenius, Miikka Tallavaara, Meri Varonen 15.5.2001

Löydöt KM 32950:1-2

Negat 14, 15

Karttaote, s. 39

Diat 3,4

Kohdekartta, s. 50

* lanssi =
 puupino?/puuden
 säilytyspaikka

Pitkänpohjanlahti A**Ruokolahti****38**

Tyyppi	asuinpaikat	Mjtunnus	700010038
Alatyyppi	asuinpaikat	Rauhoitusluokka	2
Ajoitus	varhaismetallikautinen	Lukumäärä	1
Alue	Kietävälä	Pinta-ala	20 x 20 m
Etäisyys	29 km Ruokolahden kirkosta länsiluoteeseen		
Peruskartta	314310 Utula		
X	680708 kohteen keskikoordinaatit		
Y	357040		
Z	77. -78.5		
Tila	700-429-0001-107 Laajalahti <i>SIMIO</i>		
Omistaja	Teräväinen Edith, Kietäväläntie 1020, 56310 Syyspohja		

Aiemmat tutkimukset**Aiemmat löydöt****Kuvaus**

Kohde sijaitsee Pitkänpohjanlahti-nimisen lahdenpohjukan etelärannan alimmalla terassilla parkkipaikka-alueella. Maasto on kuivaa mäntykangasta, jolla on havaittavissa useita rantamuodostumia, rantavalleja. Yhteensä terasseja on paikalla neljä. Paikalla on kesämökkiasutusta. Löytöinä parkkipaikan hiekasta saatiin asbestikeramiikkaa, joka on vaakaviivojen muodostaman koristelun ja hienorakeisen asbestisekoitteen perusteella mahdollisesti Luukonsaaren keramiikkaa. Kohde on suureksi osaksi tuhoutunut parkkipaikanteon yhteydessä, jolloin hiekkaa on mahdollisesti tuotu paikalle. Keramiikka ei tällöin välttämättä ole alkuperäisellä paikallaan.

Aika Mika Lavento, Riikka Salenius, Miikka Tallavaara, Meri Varonen 15.5.2001

Löydöt KM 32951

Negat 17, 18

Karttaote, s. 39

Diat 5, 6

Kohdekartta, s. 51

Tuliniemi

Tyyppi asuinpaikat
Alatyyppi asuinpainanteet
Ajoitus kivikautinen
Alue Utula
Etäisyys 23 km Ruokolahden kirkosta luoteeseen
Peruskartta 314310 Utula
X 680718 kohteen keskikoordinaatit
Y 357682
Z 80 -81

Tila 700-484-0004-0027 Tuliniemi

Omistaja Jyrkinen Yrjö ja Eila, Reinonkatu 4, 55100 Imatra

Aiemmat tutkimukset**Aiemmat löydöt****Kuvaus**

Kohde sijaitsee muinaisessa saarella, nykyisen Tuliniemen länsirannalla, kivisen rantatörmän yläpuolisella terassilla. Hiekkainen ranta nousee loivasti. Törmän kivivallin muodostavat halkaisijaltaan suurimmillaan 60-70 cm kivet. Terassi loivenee ja päättyy etelään mentäessä. Mäntykankaisella terassilla on 1-2 painannetta noin 14 metrin päässä toisistaan. Tien vieressä olevasta pohjoisesta painanteesta löydettiin keramiikkaa, joiden niukka koristeltu ja massa viittaavat myöhäiskampakeramiikkaan. Eteläisempi painanne (syv. 30 cm) pienen asuinmökin edessä n. 40 m päässä päärakennuksesta vaikuttaa selkeämmin asuinpainanteelta, sillä sen keskeltä tuli kairauksessa likamaata. Painanteiden kohdalla maaperä on hienoa, kivetöntä hiekkaa.

Aika Mika Lavento, Riikka Salenius, Miikka Tallavaara, Meri Varonen 16.5.2001

Löydöt KM 32952

Negat 19-23

Karttaote, s. 40

Diat 7-10

Kohdekartta, s. 52

Ruokolahti**39**

Mjtunnus 700010039
Rauhoitusluokka 2
Lukumäärä 2
Pinta-ala 50 x 20 m

Koiniemi

Tyyppi asuinpaikat
Alatyyppi asuinpaikat
Ajoitus kivikautinen
Alue Utula
Etäisyys 22 km Ruokolahden kirkosta luoteeseen
Peruskartta 314310 Utula
X 680764 kohteen keskikoordinaatit
Y 357882
Z 80 -82.5

Tila 700-484-0008-0093 Rintala

Omistaja Rautio Kauko, Sastavinraitti 20, 56330 Utula

Aiemmat tutkimukset**Aiemmat löydöt****Kuvaus**

Kohde sijaitsee Koiniemestä etelään olevalla länsirannalla muinaisella niemellä, loivasti länteen viettävällä terassilla. Rannassa olevalle mökille on kohteelta matkaa 70 m. Löytöpaikka sijaitsee tasaisella, nuorella (10-20 v.) mäntykankaalla n. 50 m päässä matalasta ja loivasta rannasta, jossa on etelään tielle päin loiveneva tyrskytörmä. Löytöpaikalta toiselta terassilta on poistettu kellarin kattoa varten turvetta. Turpeenottokohdista löytyi inventoinnissa kvartsi-iskoksia, kvartsiesine ja keramiikkaa. Keramiikka vaikuttaa kuoppakeramiikalta; kuopat ovat soikeita ja melko syviä ja sekoite on karkeata. Likamaata voitiin havaita kairauksin laajalta (100 x 50 m) alueelta.

Aika Mika Lavento, Riikka Salenius, Miikka Tallavaara, Meri Varonen 16.5.2001

Löydöt KM 32953:1-3

Negat 24,25

Karttaote, s. 40

Diat 11, 12

Kohdekartta, s. 53

Ruokolahti**40**

Mjtunnus 700010040
Rauhoitusluokka 2
Lukumäärä 1
Pinta-ala 100 x 50 m

Kalmakallio**Ruokolahti****41**

Tyyppi	hautapaikat
Alatyyppi	hautaröykkiöt
Ajoitus	varhaismetallikautinen
Alue	Kekäleemäki
Etäisyys	30 km Ruokolahden kirkosta luoteeseen
Peruskartta	314310 Utula
X	680870 röykkiön keskikoordinaatit
Y	357046
Z	85 -88
Tila	700-426-0004-0024 Niemelä
Omistaja	Stora Enso oyj, Wolffintie 5, 55400 Imatra

Mjtunnus	700010041
Rauhoitusluokka	1
Lukumäärä	1
Pinta-ala	

Aiemmat tutkimukset**Aiemmat löydöt****Kuvaus**

Kohde sijaitsee kapeahkon Tammasalmen kohdalla pienellä kallioniemekkeellä, josta on hyvä näkyvyys moneen suuntaan eri vesialueille. Vastapäätä salmen toisella puolella Kalmakalliosta länteen sijaitsee Pukkisaari, etelässä Jäniskannansaari. Rannasta on röykkiölle matkaa n. 25 m. Röykkiön takana kallio nousee loivempana. Kohdetta ympäröivä maasto on jäkäläkankaista mäntymetsää. Muodoltaan soikeahko röykkiö on osittain romahtanut. Sortuneen röykkiön halkaisija on 11 m, mutta sen arvioitu alkuperäinen halkaisija on ollut 7 m. Röykkiön keskellä kasvaa muutama korkea puu, ja kivet ovat harvakseltaan sammalen ja jäkälän peitossa. Röykkiön reunoilla on nähtävissä kylmämuurattua muurirakennetta, keskeltä röykkiö on kuopalla. Keskisyvennyksen halkaisija on n. 2,5 m. Röykkiön reunakivet ovat suuria, halkaisijaltaan 30-40 cm, isoimmat jopa 50 cm. Keskellä olevat kivet ovat pienempiä, 20-30 cm läpimitaltaan. Alempana, noin 2 m rannasta on pieni epämääräinen kivikasa, joka vaikutti resentiltä. Röykkiöltä luoteeseen mentäessä veden läheisyydessä on jyrkkiä kallioseinämiä, joista löytyi punertava väriläikkä (ks. MUUT KOHTEET).

Aika Mika Lavento, Riikka Salenius, Miikka Tallavaara, Meri Varonen 16.5.2001

Löydöt		Negat	26-30
Karttaote, s.	39	Diat	13-17
Kohdekartta, s.	54		

Talkkuna Alatuvanlahti**Ruokolahti****42**

Tyyppi	asuinpaikat, työpaikat	Mjtunnus	700010042
Alatyyppi	asuinpaikat, pyyntikuopat	Rauhoitusluokka	2
Ajoitus	kivikautinen	Lukumäärä	2
Alue	Hauklappi	Pinta-ala	
Etäisyys	26,5 km Ruokolahden kirkosta luoteeseen		
Peruskartta	314311 Käkövesi		
X	681306 kohteen keskikoordinaatit		
Y	357620		
Z	79 -80		
Tila	700-406-0004-0061 Koskelo		
Omistaja	Vainio Maarit ym., Ajomiehenkatu 1 E 18, 33580 Tampere		

Aiemmat tutkimukset**Aiemmat löydöt****Kuvaus**

Kohde sijaitsee Melalahden ja Alatuvanlahden välisen niemekkeen lounaisrannalla melko tasaisella mäntykankaalla rantatörmän päällä. Asuinpaikka ja pyyntikuopat sijaitsevat niemen kärkeen vievän tien varrella. Kohteesta itään on ruohikkoinen lahti, lännessä järvi. Maaperä on hienoa ja suhteellisen kivetöntä hiekkaa. Kohteesta löydettiin myöhäisneoliittiseen aikaan ajoittuvaa keramiikkaa, josta osa on hiekka-, osa orgaanisrekotteista. Asuinpaikkalöydöt on poimittu useita vuosikymmeniä vanhan hirsirakennuksen kaakkoisnurkan alta, jossa ne ovat sekoittuneet hiekkakerroksessa moderneihin tiilenpaloihin. Koska löydöt poimittiin pintakerroksen päältä, on mahdollista etteivät löydöt ole alkuperäisillä paikoillaan, sillä hiekka on voitu tuoda muualta. Kulttuurikerrosta ei havaittu kairauksissa. Noin 30 m päässä talosta mäntykankaalla havaittiin 3 mahdollista pyyntikuoppaa, joista kahteen tehtiin kairanpisto. Maannoksissa näkyi selvä kaksoisposdoli. Kuopat ovat halkaisijaltaan 1,5 m ja niiden vallit ovat vain heikosti näkyvillä.

Aika Mika Lavento, Riikka Salenius, Miikka Tallavaara, Meri Varonen 17.5.2001

Löydöt KM 32954

Negat 31-33

Karttaote, s. 42

Diat 18-20

Kohdekartta, s. 55

Leilahti

Tyyppi asuinpaikat
Alatyyppi asuinpaikat
Ajoitus kivikautinen
Alue Hauklappi
Etäisyys 26,5 km Ruokolahden kirkosta luoteeseen
Peruskartta 314311 Käkövesi
X 681340 kvartsien löytöpaikka
Y 357684
Z 80 -82

Tila 700-406-0018-0005 Käyhkää

Omistaja Stora Enso oyj, Wolffintie 5, 55400 Imatra

Aiemmat tutkimukset**Aiemmat löydöt****Kuvaus**

Kohde sijaitsee kapean ja suojaisan Leilahden pohjukassa, viiden tien risteyksessä loivassa, etelärinteessä. Asuinpaikan takana nousee Kuorniemessä oleva mäki. Ympäröivä maasto on pääosin puolukkaa ja kanervaa kasvavaa mäntykangasta, jossa kasvaa myös koivuja ja leppää. Löydöt, kvartsiesine ja kvartsi-iskoksia, on poimittu Kuorniemeen vievän tien alkupäästä, välittömästi risteyksen jälkeen tien pinnasta. Koepistoja tehtiin ympäröivään maastoon, mutta ne olivat löydöttömiä. Maannoksessa erottui runsaasti hiiltä rikastumiskerroksessa ja pohjamaassa.

Aika Mika Lavento, Riikka Salenius, Miikka Tallavaara, Meri Varonen 17.5.2001

Löydöt KM 32955:1-2

Negat 35

Karttaote, s. 42

Diat 22

Kohdekartta, s. 56

Ruokolahti**43**

Mjtunnus 700010043
Rauhoitusluokka 2
Lukumäärä 1
Pinta-ala 20 x 10 m

Kaijanlahti

Tyyppi	asuinpaikat
Alatyyppi	asuinpainanteet
Ajoitus	kivikautinen
Alue	Luukkola
Etäisyys	30 km Ruokolahden kirkosta luoteeseen
Peruskartta	314311 Käkövesi
X	681394 painanteen keskikoordinaatit
Y	357210
Z	81 -82

Tila 700-459-0001-0032 Kaijanlahti

Omistaja Martikainen Saara, Ojakuja 3 B 14, 52200 Puumala

Aiemmat tutkimukset**Aiemmat löydöt****Kuvaus**

Kohde sijaitsee Käköveteen antavan Kaijanlahden etelärannalla lahdenpohjukassa, mäntykanervakankaalla, jyrkähkön terassin päällä. Maaperä on kivetöntä hiekkaa. Kohteesta koilliseen kohoaa Kaijanvuori, asuinpaikan taustalla pohjoisessa on soinen Haamulampi, lännessä kohoaa kukkula. Asuinpaikka on muinoin ollut niemellä. Painanteen länsipuolella n. 20 metrin päässä kulkee Kaijanlahteen vievä tie. Painannetta ympäröivä alue on hakkuuaukeata, jolla inventointihetkellä kasvoi nuorta mäntyä. Soikeahko painanne on 7 x 8 m kokoinen ja 35 cm syvä itä-länsisuuntainen kuopanne. Kovin selviä valleja asuinpainanteen reunoilla ei ollut näkyvissä, kulttuurikerros on heikko. Löytönä painanteen keskelle tehdystä koekuopasta tuli pari palaa tyyppillistä kampakeramiikkaa. Painanteesta 120 m koilliseen on hiilimiilu ja 40 m eteläkaakkoon tervahauta. Siihen liittyviä kuoppia on n. 20 m päässä painanteesta.

Aika Mika Lavento, Riikka Salenius, Miikka Tallavaara, Meri Varonen 17.5.2001

Löydöt KM 32956

Negat 34

Karttaote, s. 43

Diat 21

Kohdekartta, s. 57

Ruokolahti**44**

Mjtunnus	700010044
Rauhoitusluokka	1
Lukumäärä	1
Pinta-ala	7 x 8 m

Meteliniemi**Ruokolahti****45**

Tyyppi hautapaikat
Alatyyppi lapinrauniot?
Ajoitus varhaismetallikautinen?
Alue Savilahti
Etäisyys 9,5 km Ruokolahden kirkosta lounaaseen
Peruskartta 411203 Mietinsaari
X 679275 röykkiön keskikoordinaatit
Y 442954
Z 85 -

Mjtunnus 700010045
Rauhoitusluokka 2
Lukumäärä 1
Pinta-ala

Tila 700-469-0007-0041 Kallioniemi

Omistaja Simanainen Timo, Linnoituskuja 1F43, 01280 Vantaa

Aiemmat tutkimukset**Aiemmat löydöt****Kuvaus**

Kohde sijaitsee Äitsaaren kaakkoispäässä, Vasikkaniemen kaakkoiskärjessä Meteliniemi-nimisellä korkeahkolla kallioniemekkeellä, jossa kasvaa harvaa männikköä, muutamia lehtipuita ja katajia. Paikan lähistöllä on useita kesämökkejä. Niemekkeeltä avautuu laajat näkymät itään Vasikkasalmen suuntaan ja etelässä Urkonsalmeen. Vesireitti jatkuu pohjoisessa Ravallinsalmeen ja lännessä Karhuselälle. Röykkiö sijaitsee etelään työntyvällä ja jyrkkärinteisellä niemellä, jonka laki viettää loivasti etelään. Rakennelma on tehty aivan niemen kärkeen Simaisen mökistä vajaa 40 m eteläkaakkoon, lakea hieman alemmalla tasanteelle, alle 10 metrin päähän rantaviivasta ja ainakin viisi metriä vedenpintaa korkeammalle. Kiviröykkiö (8 x 5 m) on matala (20 - 30 cm) ja kaakkoisosastaan selvästi hajotettu. Kivet ovat kulmikkaita ja halkaisijaltaan 20-30 cm; joukossa on myös muutamia isompia lohkaraita. Rakennelmassa ei ole selvää suuntausta, koska se on pahasti hajotettu; mahdollisesti se on alunperin ollut niemekkeen suuntainen. Kiviä peittää ohut turvekerros, jossa kasvaa varpuja, heinikkoa ja jäkälää. Jäännöksen lähiympäristö on mökkirakentamisesta huolimatta hyvin säilynyt. Itse rakennelman luoteisosa vaikuttaa lähes ehjältä, mutta kaakkoispuolen kivet on levitetty pitkin kalliota. Jäännös on epämääräinen, mutta sijaintinsa perusteella sitä voidaan pitää mahdollisena lapinrauniona. Myös paikannimi on kiinnostava, sillä vastaavia röykkiöjäännöksiä tunnetaan muistakin Meteli-nimisistä paikoista.

Aika Anu Hartta, Hanna Palonen, Wesa Perttola, Sirkka-Liisa Seppälä 15.05.2001

Löydöt **Negat** 10, 11

Karttaote, s. 44 **Diat** 23-26

Kohdekartta, s.

Koivumäki**Ruokolahti****46**

Tyyppi	asuinpaikat	Mjtunnus	700010046
Alatyyppi	asuinpaikat	Rauhoitusluokka	2
Ajoitus	historiallinen	Lukumäärä	1
Alue	Savilahti	Pinta-ala	10x5 m (löytöalue)
Etäisyys	10 km Ruokolahden kirkosta länsilounaaseen		
Peruskartta	411203 Mietinsaari		
X	679514 löytöpaikan koordinaatit		
Y	442756		
Z	82 -85		
Tila	700-469-0005-0009 Koivumäki		
Omistaja	Lempiäinen Toimi kp, Lempiäinen Seppo, Hännisenmäentie 23, 56140 Äitsaari		

Aiemmat tutkimukset**Aiemmat löydöt****Kuvaus**

Kohde sijaitsee Savilahden peltoaukean keskellä, 250 m suuren Monnonvuoren laelta koilliseen, Hännisenmäentien pohjoisreunassa, muinaisen Savilahden pohjukassa. Pienten lehtimetsäsaarekkeiden reunustama pelto viettää etelään ja kaakkoon ja sen maaperä on hiekan ja hiesun sekaista, yläosastaan kivisempää. Pelto oli inventoinnin aikaan juuri muokattu ja sen pinnasta saatiin talteen kaksi saviastianpalaa. Palat ovat karkeatekoisia, mutta pinnaltaan kovia ja lähes sileitä. Pintakäsittelynperusteella keramiikka vaikuttaa rautakautta nuoremmalta, mutta on todennäköisesti 1800-lukua vanhempaa. Löytöjä ja maastoa ajatellen paikalla on saattanut olla varhaishistoriallinen asuinpaikka; Savilahdesta tunnetaan vanhoja tiloja. Vajaan kilometrin päässä asuvat maanomistajat kertoivat havainneensa peltolohkoa 1960-70-luvuilla raivatessaan tiilenpaloja ja hiiltä; kyseessä voi olla tulisijan jäännös, joka tosin saattaa olla inventoinnissa todettuja löytöjä nuorempi. Löytöpaikan ympäristö on kiinnostava ja aluetta tulisi tutkia tarkemmin. Inventoinnin yhteydessä käytiin myös läheisellä Monnonvuorella, joka topografiensa ja sijaintinsa puolesta sopisi tähystyspaikaksi. Paikalta ei kuitenkaan havaittu mitään käytön jälkiä.

Aika Anu Hartta, Hanna Palonen, Wesa Perttola, Sirkka-Liisa Seppälä 15.05.2001

Löydöt KM 32957

Negat 8, 9

Karttaote, s. 44

Diat 27

Kohdekartta, s.

Vanhakanniemi

Tyyppi	hautapaikat
Alatyyppi	lapinrauniot
Ajoitus	varhaismetallikautinen
Alue	Terävälä
Etäisyys	13 km Ruokolahden kirkosta länteen
Peruskartta	411203 Mietinsaari
X	679709 röykkiön keskikoordinaatit
Y	442481
Z	82 -

Tila 700-478-0002-0080 Aurinkomaa

Omistaja Hölsä Kari, Vanhakanniementie 27, 56140 Äitsaari

Aiemmat tutkimukset**Aiemmat löydöt****Kuvaus**

Kohde sijaitsee Korosniemen kaakkoispäässä, etelään työntyvässä pitkässä ja kapeahkossa kallioniemessä, josta avautuu laajat näkymät ympäröivään vesistöön. Niemen lounais- ja eteläpuolella aukeaa laaja Korosniemenselkä ja idässä rikkonainen Riislahti. Vanhakanniemen länsipuolelta Korosniemen alueelta tunnetaan useita kivi- ja varhaismetallikautisen asutuksen jäännöksiä (Ruokolahti 2, 22-24). Riislahden itärannalla, vajaan 2 km itäkaakkoon sijaitsee Kolmiköytisten kalliomaalaus (Ruokolahti 16). Vanhakanniemeen on rakennettu runsaasti kesämökkejä, mutta osa maastosta on edelleen hyvin säilynyttä kasvaen mäntyä ja lehtipuuta.

Röykkiö sijaitsee 120 m niemenkärjestä pohjoiseen, Aurinkomaan tilan päärakennuksen eteläpuolella. Pihamaan laitaan jäänyt röykkiö on sammalen, varpujen ja pienten puiden peitossa. Röykkiön keskelle on istutettu muutamia vuorimäntyjä ja ympärillä tehty kivillä reunustettuja kukkamaita. Itse rakennelma vaikuttaa melko ehjältä. Se on lähes pyöreä ja melko korkea (7 x 6.5 x 0.8 m) ja reunoiltaan osin selväpiirteinen. Kiviä (20 – 40 cm) näkyy lähinnä röykkiön pohjoispäässä ja ne on ladottu tiiviisti. Röykkiön pohjoisosan keskellä on vanha kuoppa (1x 0.5 m). Nykyinen maanomistaja oli tonttia ostaessaan saanut tietää röykkiöstä edelliseltä omistajalta, ja hänen mukaansa jäännöstä olisi käynyt joku aikoinaan ehkä tutkimassakin.

Omistajaperheeseen kuulunut Erkki Pirkka (puh. 05-436 5572, IMATRA) kertoi 29.1.2002 muistavansa röykkiön, muttei tiennyt sen mahdollisista tutkimuksista mitään, sen sijaan Korosniemen asuinpaikka A (Ruokolahti 2) on Pirkan omistamalla maalla. Kohdetta ei ole mainittu Miettisen tai Kähtävä-Marttisen inventoinneissa eikä siitä ole löytynyt muutakaan tietoa Museovirastosta. Mahdolliset ”tutkimukset” tehty ennen tontin ostoa 1980-luvun puolivälissä. Sijainnin ja rakenteen perusteella kyseessä on todennäköisesti lapinraunio-tyyppinen jäännös.

Aika Anu Hartta, Hanna Palonen, Wesa Perttola, Sirkka-Liisa Seppälä 17.05.2001

Löydöt **Negat** 1-6

Karttaote, s. 45 **Diat** 28-36

Kohdekartta, s. 58

Ruokolahti

47

Mjtunnus	700010047
Rauhoitusluokka	1
Lukumäärä	1
Pinta-ala	

Pöllösaari**Ruokolahti**

48

Tyyppi	asuinpaikat
Alatyyppi	asuinpaikat
Ajoitus	kivikautinen
Alue	Hauklappi
Etäisyys	23 km Ruokolahden kirkosta luoteeseen
Peruskartta	412102 Syyspohja
X	681311 löytöpaikkojen keskikoordinaatit
Y	442073
Z	79 -80
Tila	700-406-0018-0005 Käyhkää
Omistaja	Stora Enso oyj, Wolffintie 5, 55400 Imatra

Mjtnnus	700010048
Rauhoitusluokka	2
Lukumäärä	2
Pinta-ala	200 x 100 m

Aiemmat tutkimukset**Aiemmat löydöt****Kuvaus**

Kohde sijaitsee Siitiinlahteen työntyvän niemen länsirannalla, niemeen vievän tien päässä kääntöpaikalla ja tien varressa. Kohteen ympäristö on pääosin mäntymetsää, aivan rannassa kasvaa myös koivuja. Paikalla erottuu yhteensä neljä terassia, joista ylin on huomattavan jyrkkä ja korkea, ja tekee siten kohteesta suojaisan. Kääntöpaikan tieleikkauksesta (Pöllösaari A, X= 681318, Y= 442073) löytyi kuoppakeramiikkaa, kääntöpaikasta etelään n.150 m päässä tien varren tieleikkauksesta (Pöllösaari B, X= 681304, Y= 442074) reunapala. Molemmat löytöpaikat ovat 80 m mpy korkeudella, rannasta katsoen toisella terassilla. Terassi laskee tällä kohdin ja asuinpaikka todennäköisesti päättyy tähän. Tieleikkauksessa on hiiltä pitkällä matkalla. Painanteita terasseilla ei havaittu vaikka niitä saattaa löytyä ja alue on muutenkin potentiaalista uusille asuinpaikkalöydöille.

Aika Mika Lavento, Riikka Salenius, Miikka Tallavaara, Meri Varonen 17.5.2001

Löydöt KM 32958:1-2

Negat

Karttaote, s. 47

Diat

Kohdekartta, s. 59

Murhakorpi

Tyyppi valmistuspaikat
Alatyyppi hiilimiilut
Ajoitus historiallinen
Alue Utula
Etäisyys 23,5 km Ruokolahden kirkosta länsiluoteeseen
Peruskartta 314310 Utula
X 680332
Y 357654
Z -

Tila 700-484-0009-0028 Murhakorpi

Omistaja Vohlonen Outi, Väinölänkatu 6 C 67, 33100 Tampere

Aiemmat tutkimukset**Aiemmat löydöt****Kuvaus**

Kohteet sijaitsevat sekametsää kasvavassa kangasmaastossa n. 8 m päässä toisistaan. Maaperä on hietaa. Kuopat ovat soikeita, 3 x 3 m kokoisia hautoja, joiden pohjissa näkyi kairattaessa vahva hiilikerros. Toinen miilu havaittiin traktoritien varressa.

Aika Mika Lavento, Riikka Salenius, Miikka Tallavaara, Meri Varonen 14.5.2001

Löydöt

Karttaote, s. 41

Kohdekartta, s.

Ruokolahti

Mjtunnus 1000 00 2304
Rauhoitusluokka
Lukumäärä 2
Pinta-ala

Negat

Diat 40

Huuhankangas

Tyyppi valmistuspaikat
Alatyyppi tervahaudat
Ajoitus historiallinen
Alue Kiurula
Etäisyys 24,5 km Ruokolahden kirkosta länsiluoteeseen
Peruskartta 314310 Utula
X 680398
Y 357470
Z -

Tila 700-430-001-0037 Kuusela

Omistaja Stora Enso oyj, Wolffintie 5, 55400 Imatra

Aiemmat tutkimukset**Aiemmat löydöt****Kuvaus**

Kohde sijaitsee heinäisessä notkelmassa, Huuhankankaalla, särkkämäisessä muodostumassa, toisella Salpausselällä 90 m korkeuskäyrällä. Suppilonmuotoinen tervahauta on vanhaa tyyppiä eli rännitön. Sen halkaisija oli 4 m, syvyys vajaa metri. Se todettiin kairaamalla tervahaudaksi. Pohjalla oli paksu hiilikerros. 60-70 m päässä tervehaudasta havaittiin asuinpainannemaisessa syväne, johon tehtiin kairauksia ja koepistoja, mutta mitään ei löydetty.

Aika Mika Lavento, Riikka Salenius, Miikka Tallavaara, Meri Varonen 16.5.2001

Löydöt**Negat**

Karttaote, s. 41

Diat

Kohdekartta, s.

Ruokolahti

Mjtunnus 1000 00 2305
Rauhoitusluokka 2
Lukumäärä 1
Pinta-ala

Pitkänpohjanlahti B

Tyyppi valmistuspaikat
Alatyyppi hiilimiilut
Ajoitus ajoittamaton
Alue Kietävälä
Etäisyys 29 km Ruokolahden kirkosta länsiluoteeseen
Peruskartta 314310 Utula
X 680704
Y 357032
Z -

Tila 700-429-0001-0107 Sikiö

Omistaja Teräväinen Edith, Kietäväläntie 1020, 56310 Syyspohja

Aiemmat tutkimukset**Aiemmat löydöt****Kuvaus**

Kohde sijaitsee Pitkänpohjanlahti-nimisen lahden etelärannalla, kuivalla mäntykankaalla, loivasti pohjoiseen viettävällä rinteellä. Kankaalla on pieniä painanteita, joiden keskeltä kairattaessa tuli esiin vahva hiilikerros. Vajaan sadan metrin päässä niistä löydettiin mahdollisesti Luukonsaaren keramiikan mukaan ajoittuva asuinpaikka (Pitkänpohjanlahti A), joten kuopat voivat liittyä sen aikaiseen asutusvaiheeseen. Kuopat saattaisivat olla myös keittokuoppia.

Aika Mika Lavento, Riikka Salenius, Miikka Tallavaara, Meri Varonen 15.5.2001

Löydöt

Karttaote, s. 39

Kohdekartta, s. 51

Ruokolahti

Mjtunnus 1000 00 2306
Rauhoitusluokka 2
Lukumäärä 3
Pinta-ala

Negat

Diat 39

Punkka

Tyyppi asuinpaikat
Alatyyppi asuinpaikat
Ajoitus historiallinen
Alue Tuomala
Etäisyys 17,5 km Ruokolahden kirkosta länsiluoteeseen
Peruskartta 412101 Hännilä
X 680422 kohteen keskikoordinaatit
Y 442113
Z 80 -

Tila 700-483-0001-0053 Karoniemi I

Omistaja Karoniemi Pekka, Karoniementie 694, 56140 Äitsaari

Aiemmat tutkimukset Kähtävä-Marttinen, inv. 1996, Lempiäinen - Lavento, inv. 2000

Aiemmat löydöt**Kuvaus**

Kohde sijaitsee Äitsaaren luoteisosassa Karoniemen Kolmkannan niemen ja tien eteläpuolella, peltojen ympäröimällä kahdella kukkulalla. Samalla paikalla on 1700-luvun Karoniemen tiluskartan mukaan ollut tila. Läntisellä peltojen ympäröimällä mäellä on rakennuksen pohjia ja röykkiöitä. Itäisellä alueella useita kivi-röykkiöitä ja kiviaidan jäännöksiä. Ympäristössä on sekametsää ja kuusikkoa. Röykkiöistä pienin on noin 1,5x1,5x1m ja suurin noin 3x3x1,5m. Rakennuksen pohjissa kivien koko on 20 - 60cm. Kokonaisuus vaikuttaa hyvin säilyneeltä, mutta havaintojen tekoa vaikeuttaa paikoin tiheä kasvillisuus. Aluetta käytiin inventoinnin yhteydessä alustavasti läpi kartoitusta varten. Lopullinen kartoitus tehtiin takymetrillä 2001 Karoniemen opetuskaivausten (Seppälä 2001) yhteydessä.

Aika Aile Aikio, Jani Hyväri, Eevastiina Korri, Anu Lempiäinen ja Leila Viro 17.5. 2001

Löydöt **Negat** 42-49

Karttaote, s. 46 **Diat**

Kohdekartta, s. 60

Ruokolahti

Mjtunnus
Rauhoitusluokka
Lukumäärä 1
Pinta-ala 60x80 m

p koo 680422
i koo 442113

MUUT TARKASTETUT KOHTEET TAI LUONNONMUODOSTUMAT**Kekäleemäki, Tammasalmi**

PK 3143 10 UTULA

X= 680896, Y= 357030

Punainen väriläikkä kalliolla Tammasalmen rannalla Väriläikkä sijaitsee n. 250 m päässä Kalmakallion röykkiöstä. Läikkä on noin 10 m päässä vesirajasta ja alle 1 metrin korkeudella maasta.

Savilahti, Huutniemi

PK 4112 03 MIETINSAARI

X= 679430, Y= 442860, keskikoordinaatit

Niemellä sijaitsevan idänpuoleisen kukkulan etelärinteellä n. 100x20 m alueella toisen maailmansodan aikaisia puolustuspoteroita.

Virmutjoki, Kauramäki

PK 4121 04 VIRMUTJOKI

X=680470, Y= 443476

Suurikokoinen toisen maailmansodan aikainen korsunpohja. Kohde sijaitsee Virmutjoen koulusta koilliseen koulun ja Kauramäen puolella välissä sijaitsevalla peltosaarekkeella.

Hännilä, Metelinniemi, Rottakallio

PK 4121 01 HÄNNILÄ

X= 680550, Y= 442260; Z= n. 80

Kivikkoinen niemenkärki, joka muinaisjäänökseen viittaavasta nimestöstä huolimatta luonnonmuodostuma. Epämääräinen kiveys sijaitsee niemellä n. 150 m mökistä lounaaseen Kurevirran rannalla

NEGATIIVILUETTELO

Helsingin yliopiston kulttuurien tutkimuksen laitos/arkeologian kokoelmat

Listaus negatiivinumeron mukaan

Nega	Kohde	Nimi	Kuvaus
1	47	Vanhakanniemi	Lapinraunio. Taustalla mökki. Lounaasta. Kuva Hanna Palonen. 18.5.2001.
2	47	Vanhakanniemi	Kartoitus käynnissä. Työkuva. Idästä. Kuva Sirkka-Liisa Seppälä. 18.5.2001.
3	47	Vanhakanniemi	Vanhakanniemi. Luoteesta. Kuvattu Korosniemestä, leirintäalueelta. Kuva Hanna Palonen. 17.5.2001.
4	47	Vanhakanniemi	Lapinraunio. Lännestä. Mökin katon länsilaidalta. Kuva Hanna Palonen. 17.5.2001.
5	47	Vanhakanniemi	Lapinraunio. Koillisesta. Kuva Hanna Palonen. 17.5.2001.
6	47	Vanhakanniemi	Lapinraunio. Pohjoisluoteesta. Kuva Hanna Palonen. 17.5.2001.
7	14	Kalmasaari	Kalmasaaren länsipäässä oleva lapinraunio. Idästä. Kuva Anu Hartta. 16.5.2001.
8	46	Koivumäki	Monnonvuoren luoteispuolen pelto. Etelästä. Kuva Hanna Palonen. 15.5.2001.
9	46	Koivumäki	Monnonvuoren luoteispuolen pelto. Pohjoiskoillisesta. Kuva Hanna Palonen. 15.5.2001.
10	45	Meteliniemi	Röykkiö. Simanaisen mökki taustalla. Eteläkaakosta. Kuva Hanna Palonen. 15.5.2001.
11	45	Meteliniemi	Röykkiö. Taustalla Vasikkasalmi vasemmalla ja Urkonsalmi oikealla. Pohjoisesta. Kuva Hanna Palonen. 15.5.2001.
12		Murhakorpi	Hiilimiiluja. Kuvassa pohjoisempi miilu. Koillisesta. Kuva Miikka Tallavaara. 14.5.2001.
13	31	Kutveleen kanava	Asumuspainanne. Etelästä. Kuva Miikka Tallavaara. 14.5.2001.
14	37	Laajalahti	Kivikautinen asuinpaikka metsäaurauksella. Kaakosta. Kuva Riikka Salenius. 15.5.2001.
15	37	Laajalahti	Asuinpaikka-aluetta. Löydöt olivat taustalla näkyvän ison kiven länsipuolella. Etelästä. Kuva Riikka Salenius. 15.5.2001.
16		Pitkänpohjanlahti B	Hiilimiiluja/keittokuoppia. Kuvassa koillisin miilu. Etelästä. Kuva Riikka Salenius. 15.5.2001.
17	38	Pitkänpohjanlahti A	Varhaismetallikautinen asuinpaikka. Keramiikan (KM 32951) löytöpaikka merkitty kairalla. Etelästä. Kuva Riikka Salenius. 15.5.2001.
18	38	Pitkänpohjanlahti A	Asuinpaikka-aluetta. Itäkaakosta. Kuva Riikka Salenius. 15.5.2001.
19	39	Tuliniemi	Mahdollinen asumuspainanne. Kaakosta. Kuva Meri Varonen. 16.5.2001.
20	39	Tuliniemi	Keramiikan (KM 32952) löytöpaikka. Koillisesta. Kuva Meri Varonen. 16.5.2001.
21	39	Tuliniemi	Panoraama. Vasemmalla terassi, jonka päällä mökin edessä kivikautinen asuinpaikka. Lännestä. Kuva Meri Varonen. 16.5.2001.
22	39	Tuliniemi	Panoraama. Lännestä. Kuva Meri Varonen. 16.5.2001.
23	39	Tuliniemi	Asuinpaikka-aluetta. Pohjoisesta. Vasemmalla mökki, oikealla maakellari. Kuva Meri Varonen. 16.5.2001.
24	40	Koiniemi	Keramiikan (KM 32953) löytöpaikka, jolta oli aiemmin mökkiläisten toimesta kuorittu turvetta. Koillisesta. Kuva Meri Varonen. 16.5.2001.

25	40	Koiniemi	Asuinpaikka-aluetta. Taustalla Rintalan Mökki. Etelälounaasta. Kuva Meri Varonen. 16.5.2001.
26	41	Kalmakallio	Lapinraunio. Kaakosta. Kuva Meri Varonen. 16.5.2001.
27	41	Kalmakallio	Lapinrauniolla Mika Lavento ja Riikka Salenius. Taustalla Pukkisaari. Itäkoillisesta. Kuva Meri Varonen. 16.5.2001.
28	41	Kalmakallio	Lapinraunio. Koillisesta. Kuva Meri Varonen. 16.5.2001.
29	41	Kalmakallio	Lapinraunio. Lounaasta. Kuva Meri Varonen. 16.5.2001.
30	41	Kalmakallio	Lapinraunio. Luoteesta. Kuva Meri Varonen. 16.5.2001.
31	42	Alatuvanlahti	Kivikautinen asuinpaikka. Löydöt edessä olevan mökin kohdalta. Pohjoisesta. Kuva Miikka Tallavaara. 17.5.2001.
32	42	Alatuvanlahti	Keramiikan (KM 32954) löytöpaikka. Idästä. Kuva Miikka Tallavaara. 17.5.2001.
33	42	Alatuvanlahti	Yksi pyyntikuopista. Idästä. Kuva Miikka Tallavaara. 17.5.2001.
34	44	Kaijanlahti	Kivikautinen asumuspainanne. Luoteesta. Kuva Miikka Tallavaara. 17.5.2001.
35	43	Leilahti	Kivikautinen asuinpaikka. Kuvassa Riikka Salenius, Meri Varonen ja Mika Lavento. Lounaasta. Kuva Miikka Tallavaara. 17.5.2001.
36	48	Pöllösaari	Kivikautinen asuinpaikka. Löytöpaikka A. Lounaasta. Kuva Miikka Tallavaara. 17.5.2001.
37	48	Pöllösaari	Kivikautinen asuinpaikka. Löytöpaikka B. Lounaasta. Kuva Miikka Tallavaara. 17.5.2001.
38	33	Alakylä Rintala	Pelto 1 ja 3. Idästä. Rintalan tila. Kuva Jani Hyväri. 14.5.2001.
39	33	Alakylä Rintala	Pelto 2. Lounaasta. Kuva Jani Hyväri. 14.5.2001.
40	33	Alakylä Rintala	Pelto 1 ja 3. Idästä. Kuva Jani Hyväri. 14.5.2001.
41	33	Alakylä Rintala	Pelto 4. Idästä. Kuva Jani Hyväri. 14.5.2001.
42	-	Tuomala Punkka	Röykkiö 1. Kaakosta. Kuva Aile Aikio. 17.5.2001.
43	-	Tuomala Punkka	Röykkiö 2. Pohjoisesta. Kuva Aile Aikio. 17.5.2001.
44	-	Tuomala Punkka	Koekairausta Punkkan pellolla, Karoniemeen johtavan tien vieressä. Kuva Leila Viro. 17.5.2001.
45	-	Tuomala Punkka	Peltojen ympäröimä kukkula. Koillisesta. Kuva Jani Hyväri. 18.5.2001.
46	-	Tuomala Punkka	Röykkiö. Pohjoisesta. Kuva Jani Hyväri. 18.5.2001.
47	-	Tuomala Punkka	Kukkula. Koillisesta. Kuva Jani Hyväri. 18.5.2001.
48	-	Tuomala Punkka	Röykkiö. Ladottu. 30 m tiestä etelään, Lounaasta. Kuva Jani Hyväri. 18.5.2001.
49	-	Tuomala Punkka	Röykkiö. Ladottu. 30 m tiestä etelään. Koillisesta. Kuva Jani Hyväri. 18.5.2001.

NEGATIIVILUETTELO

Helsingin yliopiston kulttuurien tutkimuksen laitos/arkeologian kokoelmat

Listaus kohdenumeron mukaan

Kohde	Nimi	Kuvaus	Nega
14	Kalmasaari	Kalmasaaren länsipäässä oleva lapinraunio. Idästä. Kuva Anu Hartta. 16.5.2001.	7
31	Kutveleen kanava	Asumuspainanne. Etelästä. Kuva Miikka Tallavaara. 14.5.2001.	13
33	Alakylä Rintala	Pelto 1 ja 3. Idästä. Rintalan tila. Kuva Jani Hyväri. 14.5.2001.	38
33	Alakylä Rintala	Pelto 2. Lounaasta. Kuva Jani Hyväri. 14.5.2001.	39
33	Alakylä Rintala	Pelto 1 ja 3. Idästä. Kuva Jani Hyväri. 14.5.2001.	40
33	Alakylä Rintala	Pelto 4. Idästä. Kuva Jani Hyväri. 14.5.2001.	41
37	Laajalahti	Kivikautinen asuinpaikka metsäaurauksella. Kaakosta. Kuva Riikka Salenius. 15.5.2001.	14
37	Laajalahti	Asuinpaikka-alueita. Löydöt olivat taustalla näkyvän ison kiven länsipuolella. Etelästä. Kuva Riikka Salenius. 15.5.2001.	15
38	Pitkänpohjanlahti A	Varhaismetallikautinen asuinpaikka. Keramiikan (KM 32951) löytöpaikka merkitty kairalla. Etelästä. Kuva Riikka Salenius. 15.5.2001.	17
38	Pitkänpohjanlahti A	Asuinpaikka-alueita. Itäkaakosta. Kuva Riikka Salenius. 15.5.2001.	18
39	Tuliniemi	Mahdollinen asumuspainanne. Kaakosta. Kuva Meri Varonen. 16.5.2001.	19
39	Tuliniemi	Keramiikan (KM 32952) löytöpaikka. Koillisesta. Kuva Meri Varonen. 16.5.2001.	20
39	Tuliniemi	Panoraama. Vasemmalla terassi, jonka päällä mökin edessä kivikautinen asuinpaikka. Lännestä. Kuva Meri Varonen. 16.5.2001.	21
39	Tuliniemi	Panoraama. Lännestä. Kuva Meri Varonen. 16.5.2001.	22
39	Tuliniemi	Asuinpaikka-alueita. Pohjoisesta. Vasemmalla mökki, oikealla maakellari. Kuva Meri Varonen. 16.5.2001.	23
40	Koiniemi	Keramiikan (KM 32953) löytöpaikka, jolta oli aiemmin mökkiläisten toimesta kuorittu turvetta. Koillisesta. Kuva Meri Varonen. 16.5.2001.	24
40	Koiniemi	Asuinpaikka-alueita. Taustalla Rintalan Mökki. Etelälounaasta. Kuva Meri Varonen. 16.5.2001.	25
41	Kalmakallio	Lapinraunio. Kaakosta. Kuva Meri Varonen. 16.5.2001.	26
41	Kalmakallio	Lapinrauniolla Mika Lavento ja Riikka Salenius. Taustalla Pukkisaari. Itäkoillisesta. Kuva Meri Varonen. 16.5.2001.	27
41	Kalmakallio	Lapinraunio. Koillisesta. Kuva Meri Varonen. 16.5.2001.	28
41	Kalmakallio	Lapinraunio. Lounaasta. Kuva Meri Varonen. 16.5.2001.	29
41	Kalmakallio	Lapinraunio. Luoteesta. Kuva Meri Varonen. 16.5.2001.	30
42	Alatuvanlahti	Kivikautinen asuinpaikka. Löydöt edessä olevan mökin kohdalta. Pohjoisesta. Kuva Miikka Tallavaara. 17.5.2001.	31
42	Alatuvanlahti	Keramiikan (KM 32954) löytöpaikka. Idästä. Kuva Miikka Tallavaara. 17.5.2001.	32
42	Alatuvanlahti	Yksi pyyntikuopista. Idästä. Kuva Miikka Tallavaara. 17.5.2001.	33
43	Leilahti	Kivikautinen asuinpaikka. Kuvassa Riikka Salenius, Meri Varonen ja Mika Lavento. Lounaasta. Kuva Miikka Tallavaara. 17.5.2001.	35
44	Kaijanlahti	Kivikautinen asumuspainanne. Luoteesta. Kuva Miikka Tallavaara. 17.5.2001.	34

45	Meteliniemi	Röykkiö. Simanaisen mökki taustalla. Eteläkaakosta. Kuva Hanna Palonen. 15.5.2001.	10
45	Meteliniemi	Röykkiö. Taustalla Vasikkasalmi vasemmalla ja Urkonsalmi oikealla. Pohjoisesta. Kuva Hanna Palonen. 15.5.2001.	11
46	Koivumäki	Monnonvuoren luoteispuolen pelto. Etelästä. Kuva Hanna Palonen. 15.5.2001.	8
46	Koivumäki	Monnonvuoren luoteispuolen pelto. Pohjoiskoillisesta. Kuva Hanna Palonen. 15.5.2001.	9
47	Vanhakanniemi	Lapinraunio. Taustalla mökki. Lounaasta. Kuva Hanna Palonen. 18.5.2001.	1
47	Vanhakanniemi	Kartoitus käynnissä. Työkuva. Idästä. Kuva Sirkka-Liisa Seppälä. 18.5.2001.	2
47	Vanhakanniemi	Vanhakanniemi. Luoteesta. Kuvattu Korosniemestä, leirintäalueelta. Kuva Hanna Palonen. 17.5.2001.	3
47	Vanhakanniemi	Lapinraunio. Lännestä. Mökin katon länsilaidalta. Kuva Hanna Palonen. 17.5.2001.	4
47	Vanhakanniemi	Lapinraunio. Koillisesta. Kuva Hanna Palonen. 17.5.2001.	5
47	Vanhakanniemi	Lapinraunio. Pohjoisluoteesta. Kuva Hanna Palonen. 17.5.2001.	6
48	Pöllösaari	Kivikautinen asuinpaikka. Löytöpaikka A. Lounaasta. Kuva Miikka Tallavaara. 17.5.2001.	36
48	Pöllösaari	Kivikautinen asuinpaikka. Löytöpaikka B. Lounaasta. Kuva Miikka Tallavaara. 17.5.2001.	37
-	Murhakorpi	Hiilimiiluja. Kuvassa pohjoisempi miilu. Koillisesta. Kuva Miikka Tallavaara. 14.5.2001.	12
-	Pitkänpohjanlahti B	Hiilimiiluja/keittokuoppia. Kuvassa koillisin miilu. Etelästä. Kuva Riikka Salenius. 15.5.2001.	16
-	Tuomala Punkka	Röykkiö 1. Kaakosta. Kuva Áile Aikio. 17.5.2001.	42
-	Tuomala Punkka	Röykkiö 2. Pohjoisesta. Kuva Áile Aikio. 17.5.2001.	43
-	Tuomala Punkka	Koekairausta Punkan pellolla, Karoniemeen johtavan tien vieressä. Kuva Leila Viro. 17.5.2001.	44
-	Tuomala Punkka	Peltojen ympäröimä kukkula. Koillisesta. Kuva Jani Hyväri. 18.5.2001.	45
-	Tuomala Punkka	Röykkiö. Pohjoisesta. Kuva Jani Hyväri. 18.5.2001.	46
-	Tuomala Punkka	Kukkula. Koillisesta. Kuva Jani Hyväri. 18.5.2001.	47
-	Tuomala Punkka	Röykkiö. Ladottu. 30 m tiestä etelään, Lounaasta. Kuva Jani Hyväri. 18.5.2001.	48
-	Tuomala Punkka	Röykkiö. Ladottu. 30 m tiestä etelään. Koillisesta. Kuva Jani Hyväri. 18.5.2001.	49

DIALUETTELO

Helsingin yliopiston kulttuurien tutkimuksen laitos/arkeologian kokoelmat

Dianro	Kohde	Nimi	Kuvaus
1	14	Kalmasaari	Lapinraunio. Kaakosta. Kuva Anu Hartta. 15.5.2001.
2	31	Kutveleen kanava	Mahdollinen asumuspainanne. Etelästä. Kuva Miikka Tallavaara. 14.5.2001.
3	37	Laajalahti	Kivikautinen asuinpaikka metsäaurauksella välittömästi tien lounaispuolelle. Kaakosta. Kuva Riikka Salenius. 15.5.2001.
4	37	Laajalahti	Metsäaurauksen vahingoittamaa asuinpaikkaa. Etelästä. Kuva Riikka Salenius. 15.5.2001.
5	38	Pitkänpohjanlahti A	Varhaismetallikautinen asuinpaikka. Keramiikan KM 32951 löytöpaikka. Pohjoiskoillisesta. Kuva Riikka Salenius. 15.5.2001.
6	38	Pitkänpohjanlahti A	Asuinpaikka-alue. Itä-Kaakosta. Kuva Riikka Salenius. 15.5.2001.
7	39	Tuliniemi	Mahdollinen asumuspainanne. Oikeassa laidassa näkyy mökin terassia. Kaakosta. Kuva Meri Varonen. 16.5.2001.
8	39	Tuliniemi	Keramiikan löytöpaikka. Koillisesta. Kuva Meri Varonen. 16.5.2001.
9	39	Tuliniemi	Asuinpaikka kuvan vasemmassa laidassa näkyvän terassin päällä. Lännestä. Kuva Meri Varonen. 16.5.2001.
10	39	Tuliniemi	Asuinpaikka-alue. Pohjoisesta. Kuva Meri Varonen. 16.5.2001.
11	40	Koiniemi	Keramiikan ja kvartsin löytöpaikka. Kuvassa Riikka Salenius. Koillisesta. Kuva Meri Varonen. 16.5.2001.
12	40	Koiniemi	Asuinpaikka-alue, josta oli paikoin kuorittu turvetta. Lounaasta. Kuva Meri Varonen. 16.5.2001.
13	41	Kalmakallio	Lapinraunio. Kaakosta. Kuva Meri Varonen. 16.5.2001.
14	41	Kalmakallio	Mika Lavento ja Riikka Salenius röykkiöllä. Taustalla Pukkisaari. Itäkoillisesta. Kuva Meri Varonen. 16.5.2001.
15	41	Kalmakallio	Lapinraunio. Koillisesta. Kuva Meri Varonen. 16.5.2001.
16	41	Kalmakallio	Lähikuva arkkurakenteesta. Lounaasta. Kuva Meri Varonen. 16.5.2001.
17	41	Kalmakallio	Lapinraunio. Luoteesta. Kuva Meri Varonen. 16.5.2001.
18	42	Talkkuna Alatuvanlahti	Kivikautinen asuinpaikka. Pohjoisesta. Kuva Miikka Tallavaara. 17.5.2001.
19	42	Talkkuna Alatuvanlahti	Keramiikan löytöpaikka. Idästä. Kuva Miikka Tallavaara. 17.5.2001.
20	42	Talkkuna Alatuvanlahti	Mahdollisia pyyntikuoppia. Kuvassa Meri Varonen, Riikka Salenius ja Mika Lavento. Pohjoisesta. Kuva Miikka Tallavaara. 17.5.2001.
21	44	Kaijanlahti	Kivikautinen asumuspainanne. Painanteen keskellä lapio. Luoteesta. Kuva Miikka Tallavaara. 17.5.2001.
22	43	Leilahti	Kvartsien löytöpaikka teiden yhtymäkohdassa. Kuvassa Riikka Salenius ja Meri Varonen. Lounaasta. Kuva Miikka Tallavaara
23	45	Meteliniemi	Röykkiö kuvan etualalla, takana Hartta, Seppälä ja Perttola. Taustalla näkymä niemeltä, vasemmalla Vasikkasalmi, oikealla Urkonsalmi. Pohjoisluoteesta. Työkuva. Kuva Hanna Palonen. 15.5.2001
24	45	Meteliniemi	Röykkiö kuvan etualalla. Takana Simanaisen mökki. Eteläkaakosta. Kuva Hanna Palonen. 15.5.2001.
25	45	Meteliniemi	Röykkiö kuvan keskellä. Pohjoisluoteesta. Kuva Hanna Palonen. 15.5.2001.

26	45	Meteliniemi	Röykkiö kuvan etualalla, keskellä. Taustalla avautuva näkymä, vasemmalla Vasikkasalmi, oikealla Urkonsalmi. Luoteesta. Kuva Hanna Palonen. 15.5.2001.
27	46	Koivumäki	Monnonvuoren luoteispuolella sijaitseva pelto. Löytöpaikka (KM 32957) kuvan keskellä. Pohjoiskoillisesta. Kuva Hanna Palonen. 15.5.2001.
28	47	Vanhakanniemi	Röykkiö. Pohjoisesta. Kuva Hanna Palonen. 17.5.2001.
29	47	Vanhakanniemi	Röykkiö. Taustalla piharakennus. Lännestä. Kuva Hanna Palonen. 17.5.2001.
30	47	Vanhakanniemi	Röykkiö. Taustalla mökin nurkka. Koillisesta. Kuva Hanna Palonen. 17.5.2001.
31	47	Vanhakanniemi	Röykkiö. Pohjoisesta, suoraan ylhäältä mökin katolta kuvattuna. Kuva Hanna Palonen. 17.5.2001.
32	47	Vanhakanniemi	Vanhakanniemi. Luoteesta. Korosniemestä leirintäalueelta kuvattuna. Kuva Hanna Palonen. 17.5.2001.
33	47	Vanhakanniemi	Kartoitus käynnissä. Työkuva. Idästä. Kuva Sirkka-Liisa Seppälä. 18.5.2001.
34	47	Vanhakanniemi	Röykkiö. Pohjoisesta, mökin katolta kuvattuna. Kuva Hanna Palonen. 18.5.2001.
35	47	Vanhakanniemi	Röykkiö. Pohjoisesta, mökin katolta kuvattuna. Panorama. Kuva Hanna Palonen. 18.5.2001.
36	47	Vanhakanniemi	Röykkiö. Pohjoisesta, mökin katolta kuvattuna. Panorama. Kuva Hanna Palonen. 18.5.2001.
37	48	Pöllösaari	Kivikautinen asuinpaikka. Löytöpaikka A. Keramiikka löytyi kuvassa näkyvästä ojanleikkauksesta. Kuvassa Mika Lavento. Luoteesta. Kuva Miikka Tallavaara. 17.5.2001.
38	48	Pöllösaari	Kivikautinen asuinpaikka. Löytöpaikka B. Keramiikka löytyi kuvassa näkyvästä ojanleikkauksesta. Lounaasta. Kuva Miikka Tallavaara. 17.5.2001.
39	-	Pitkänpohjanlahti B	Koillisin miilu/keittokuoppa. Etelästä. Kuva Riikka Salenius. 15.5.2001.
40	-	Murhakorpi	Pohjoisempi miilu. Koillisesta. Kuva Miikka Tallavaara. 14.5.2001.
41	-	Kalmakallio	Mahdollinen kalliomaalaus. Etelälounaasta. Kuva Meri Varonen. 16.5.2001.
42	-	Kalmakallio	Mahdollinen kalliomaalaus. Etelälounaasta. Kuva Meri Varonen. 16.5.2001.

Ruokolahti osa-alueinventointi
 Lavento - Lempiäinen - Seppälä 2001
 Yleiskartta 1 : 200 000

Pohjakartta: Yleiskartta 1 : 200 000
 (Maanmittauslaitos, Karttapainikka)

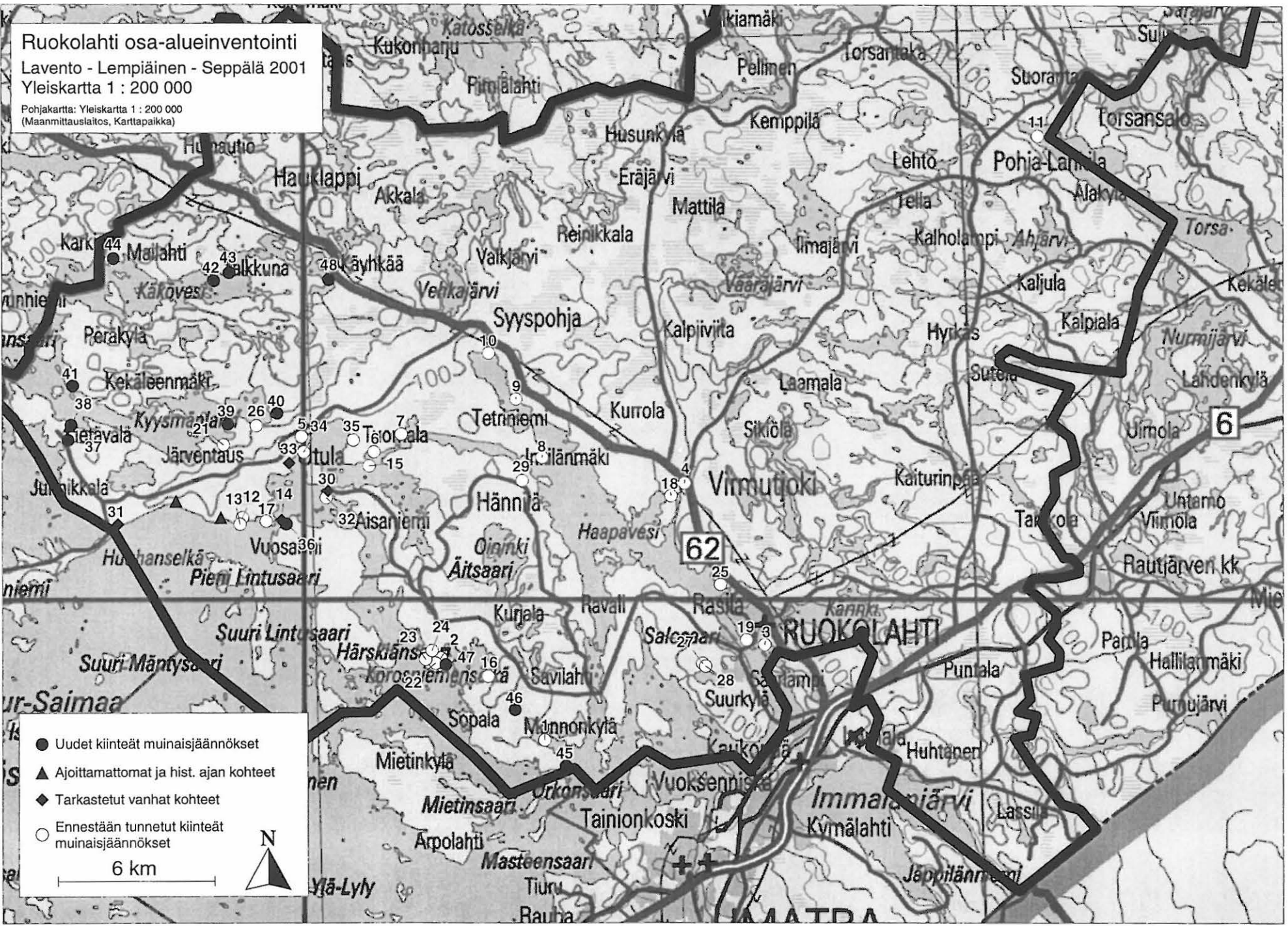

- Uudet kiinteät muinaisjäännökset
- ▲ Ajoittamattomat ja hist. ajan kohteet
- ◆ Tarkastetut vanhat kohteet
- Ennestään tunnetut kiinteät muinaisjäännökset

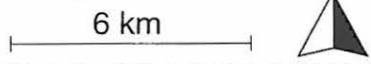

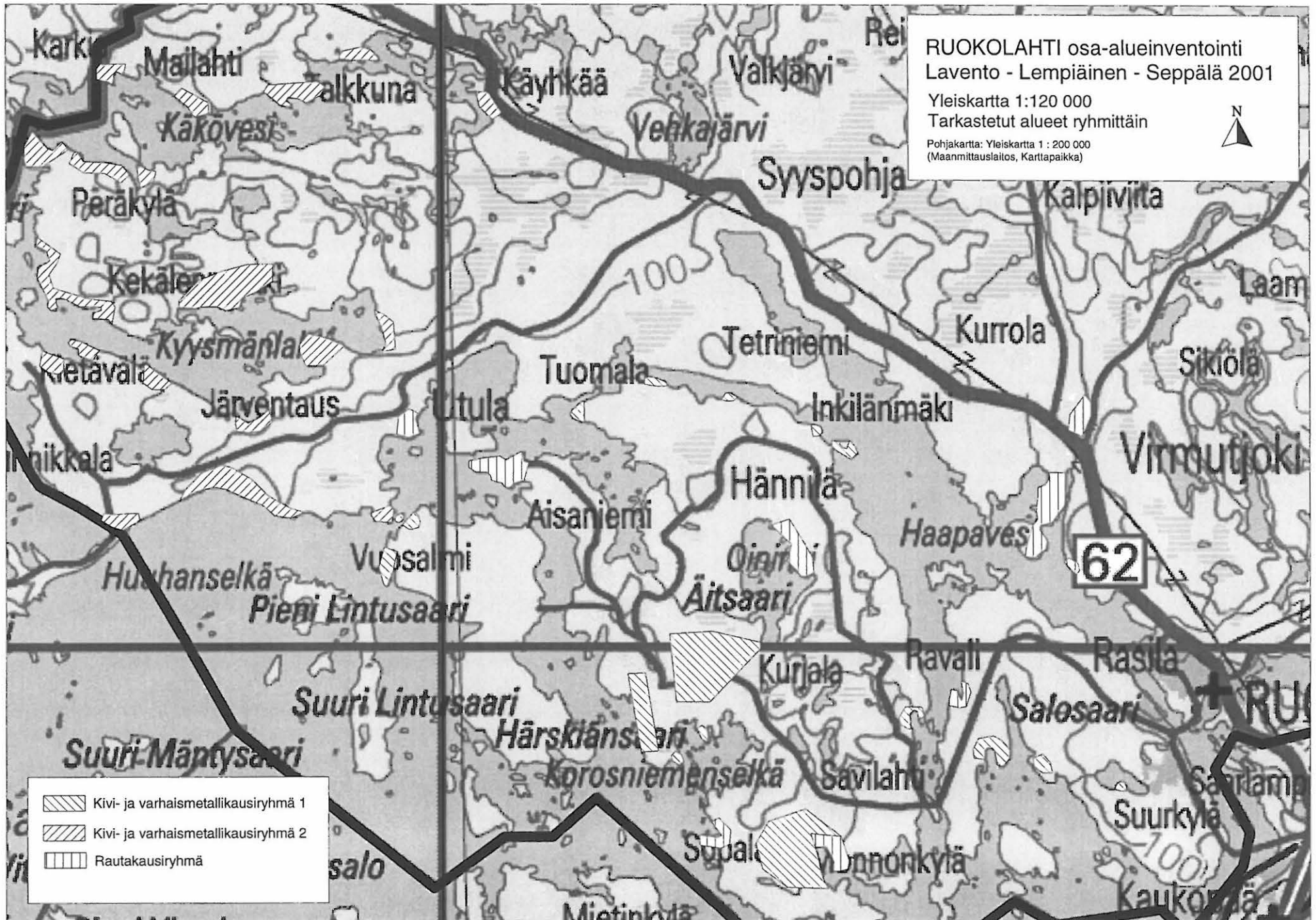

RUOKOLAHTI 14 Kalmasaari
RUOKOLAHTI 33 Rintala
RUOKOLAHTI 36 Kauvanniemi

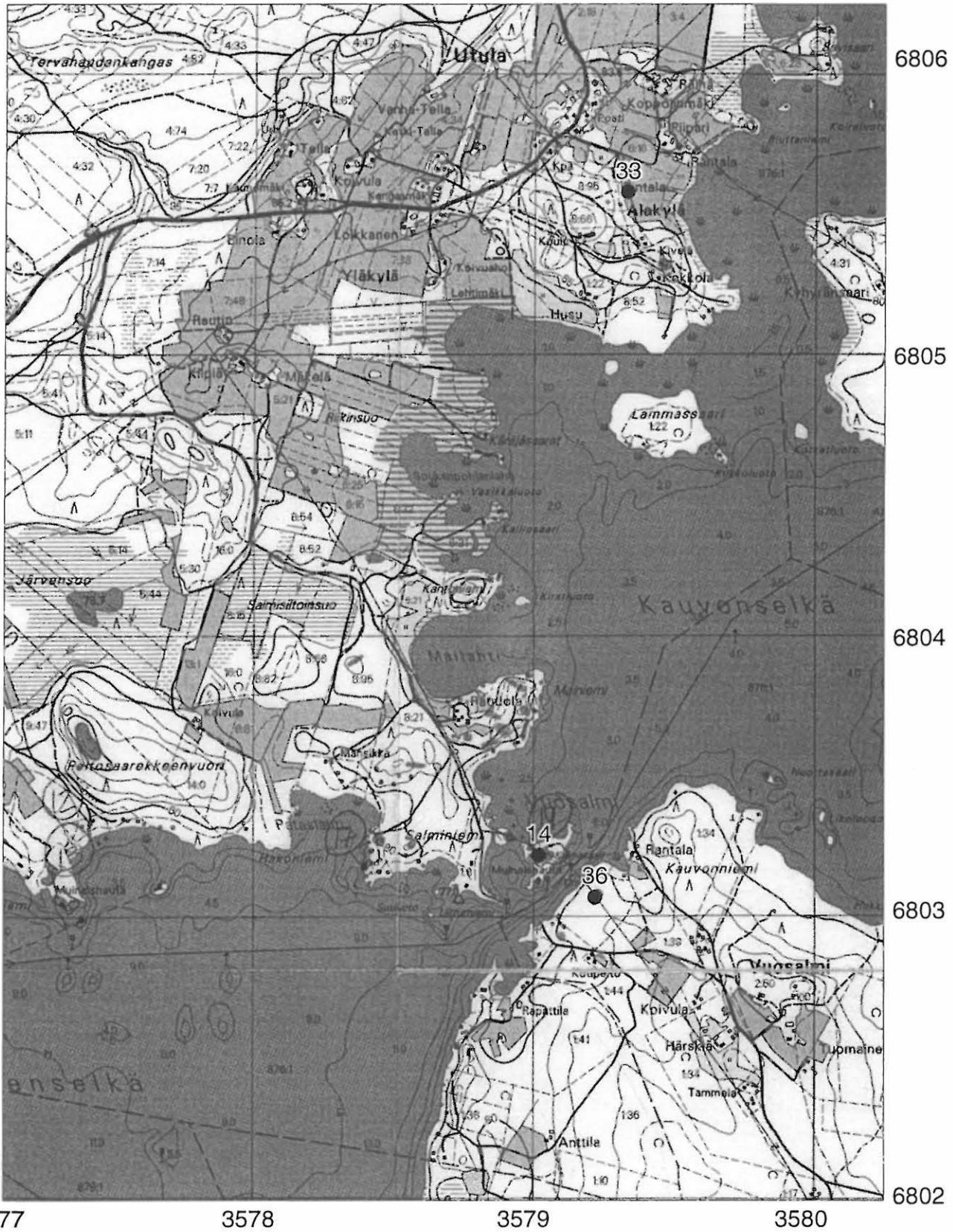

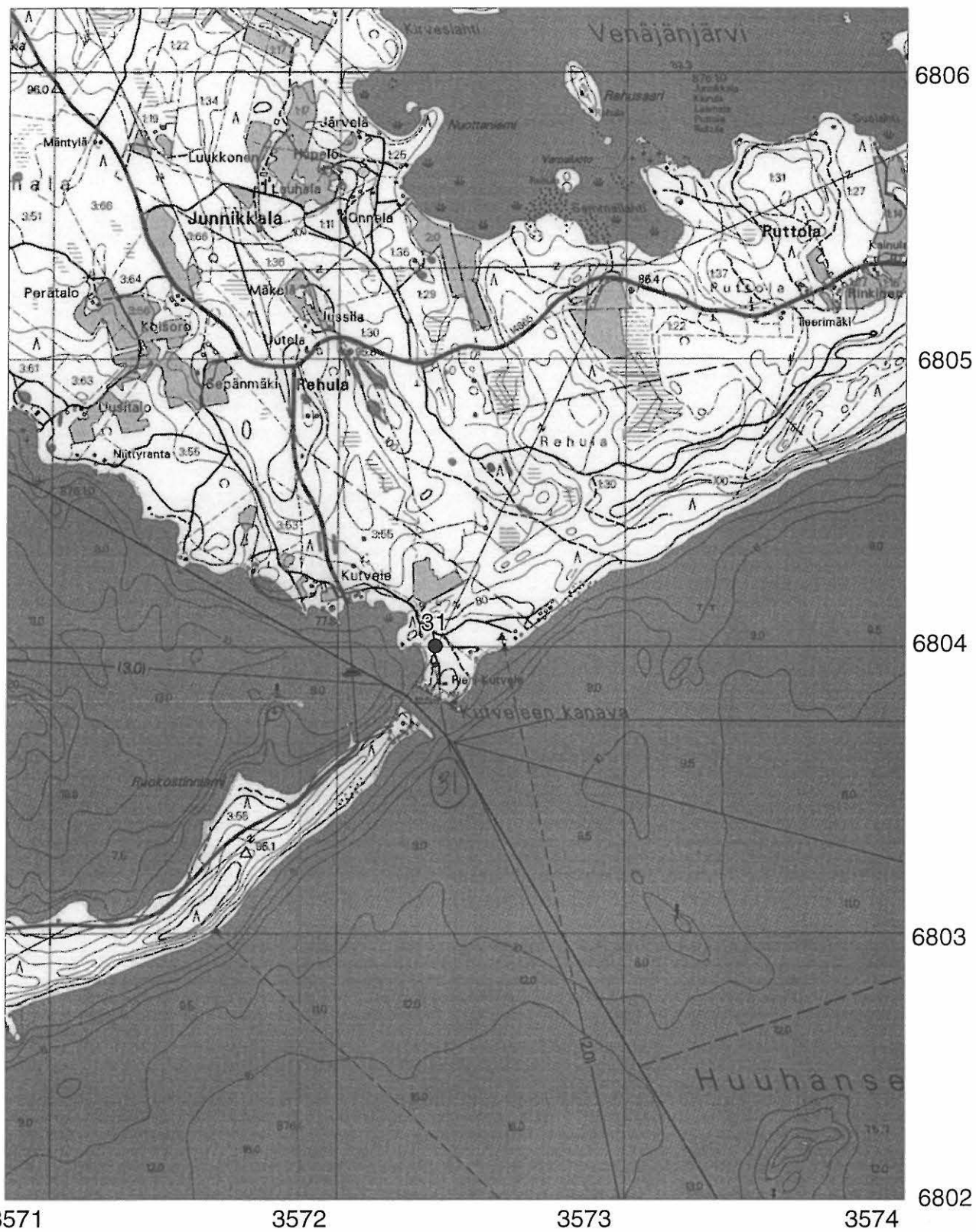

3143 10 UTULA (1996)
1 : 20 000

RUOKOLAHTI OSA-ALUEINVENTOINTI
Lavento - Lempiäinen - Seppälä 2001

40

RUOKOLAHTI 33 Rintala
RUOKOLAHTI 39 Tuliniemi
RUOKOLAHTI 40 Koiniemi

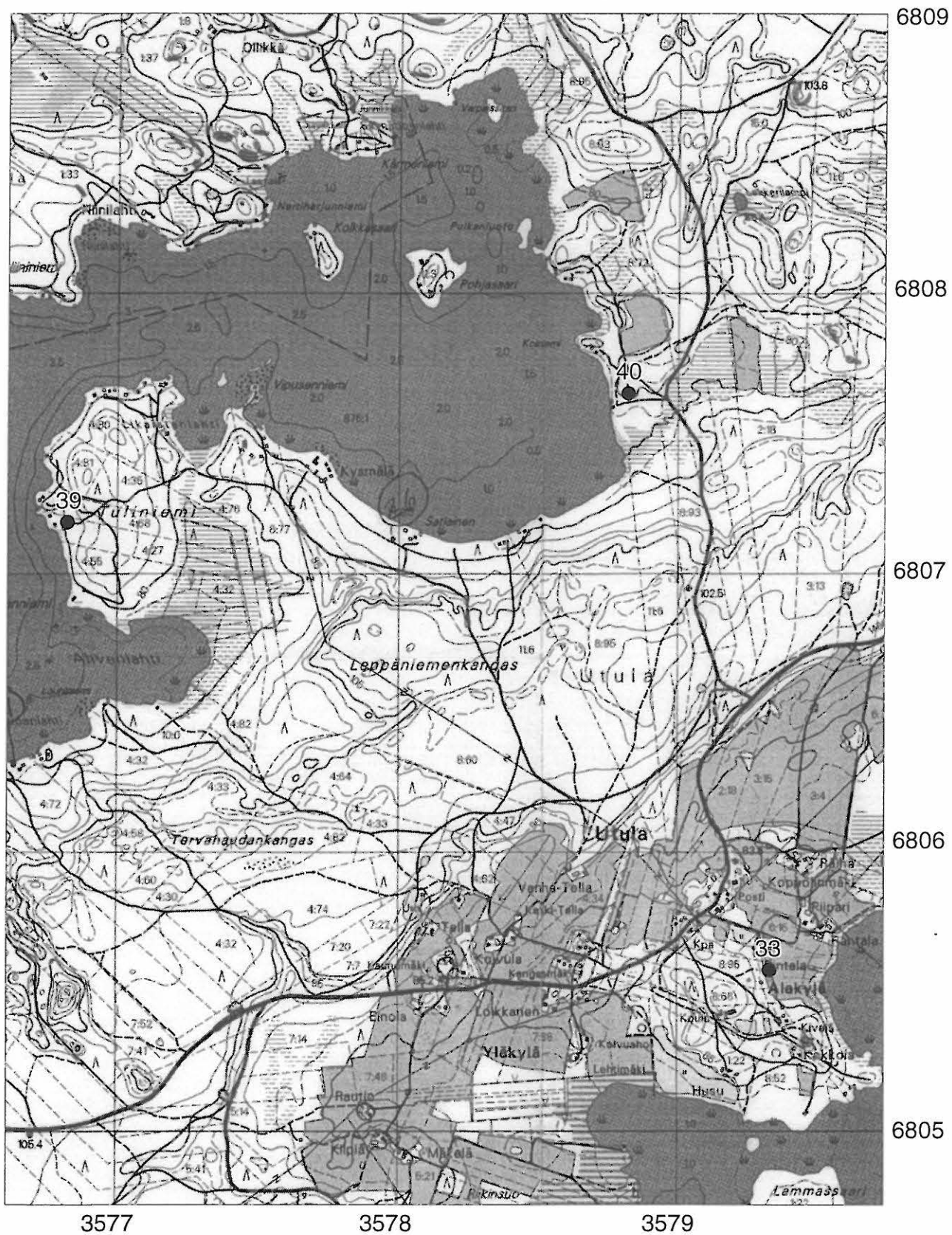

3143 10 UTULA (1996)
1 : 20 000

RUOKOLAHTI HUUHANKANGAS
RUOKOLAHTI MURHAKORPI

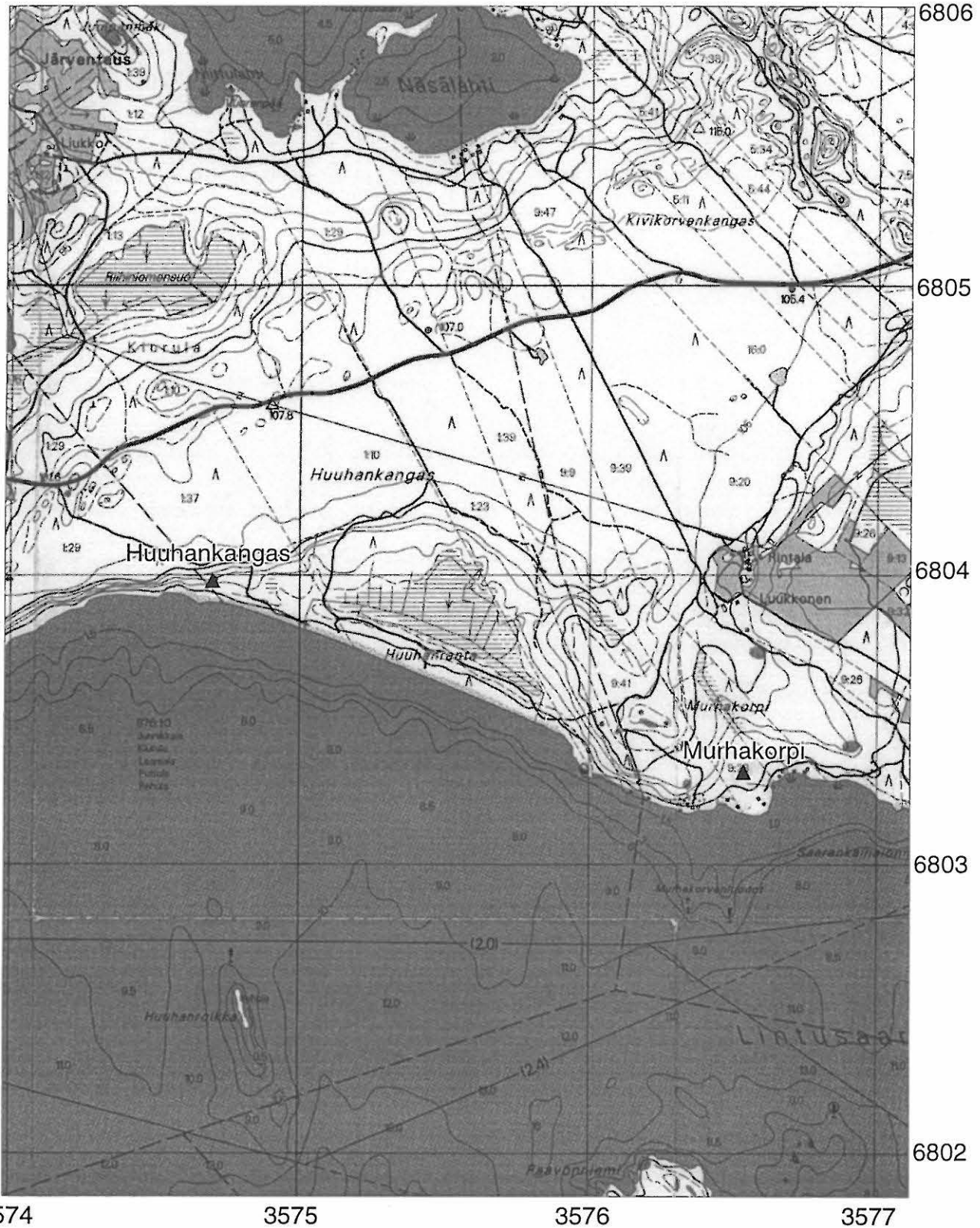

3143 10 UTULA (1996)
1 : 20 000



6815

6814

6813

6812

6811

3575

3576

3577

3578

3143 11 KÄKÖVESI (1996)

1 : 20 000

RUOKOLAHTI 44 Kaijanlahti

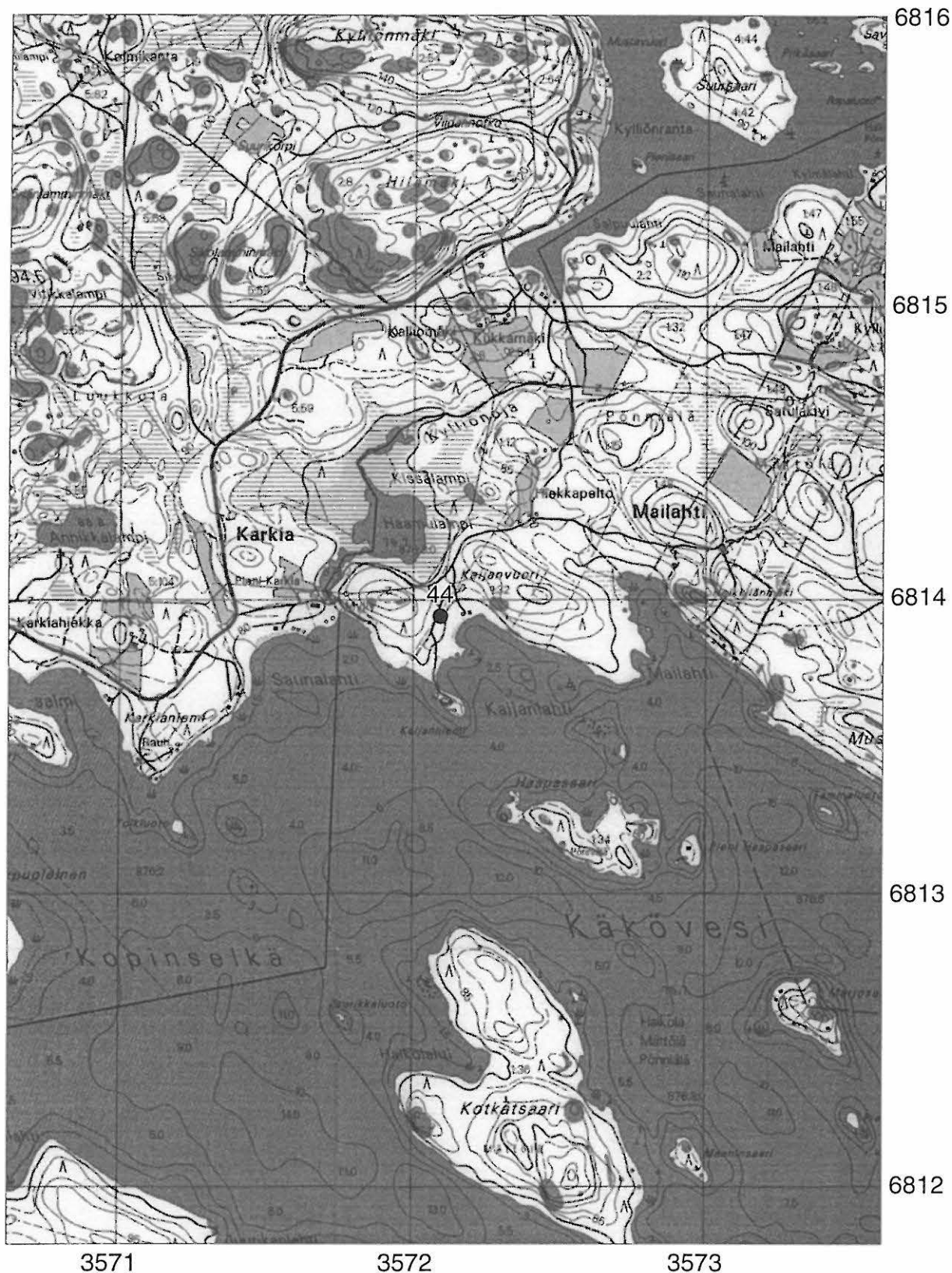

3143 11 KÄKÖVESI (1996)
1 : 20 000

RUOKOLAHTI 45 Meteliniemi
RUOKOLAHTI 46 Koivumäki

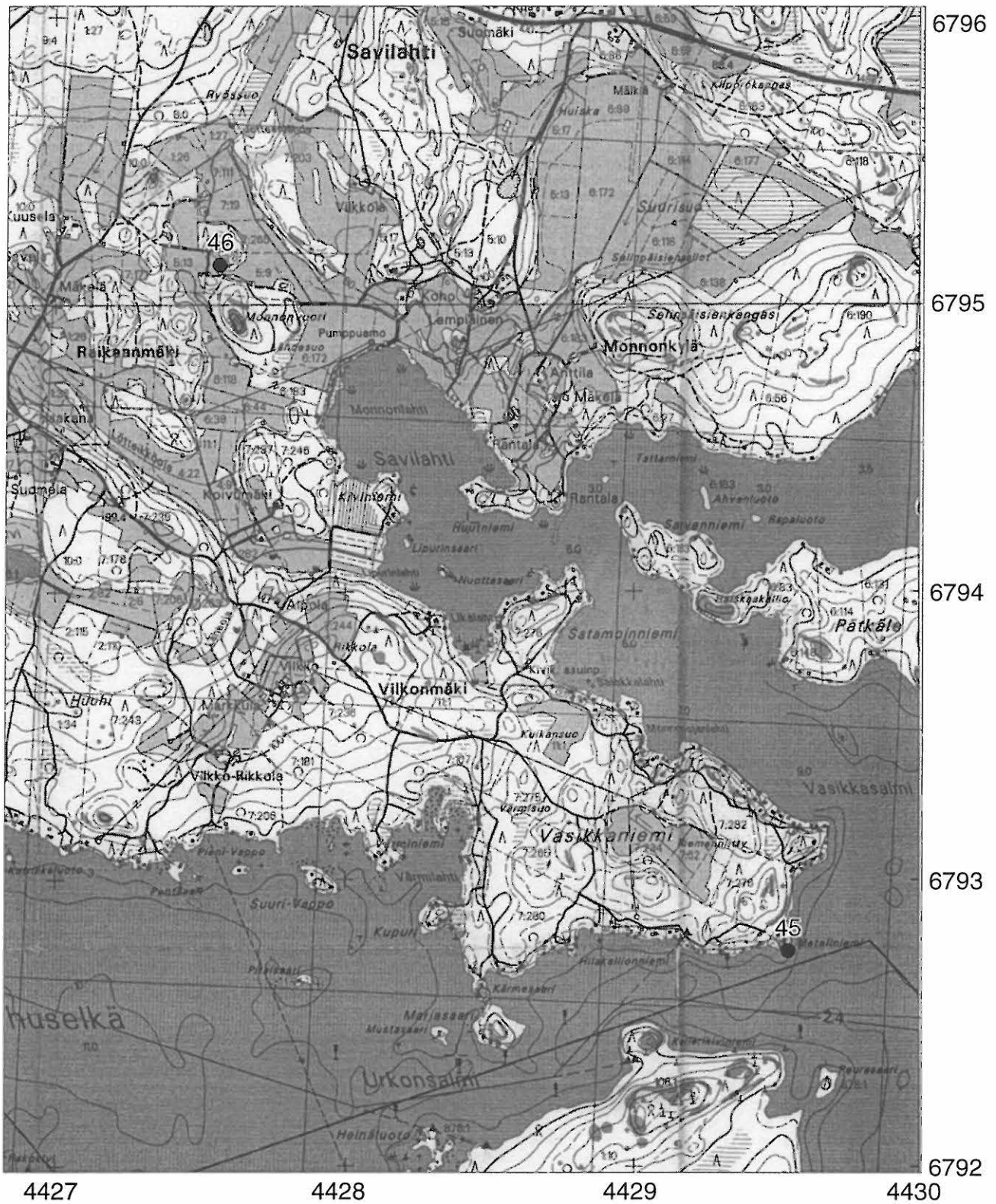

RUOKOLAHTI OSA-ALUEINVENTOINTI
Lavento - Lempiäinen - Seppälä 2001

46

RUOKOLAHTI 30 Karoniemi
RUOKOLAHTI Punkka

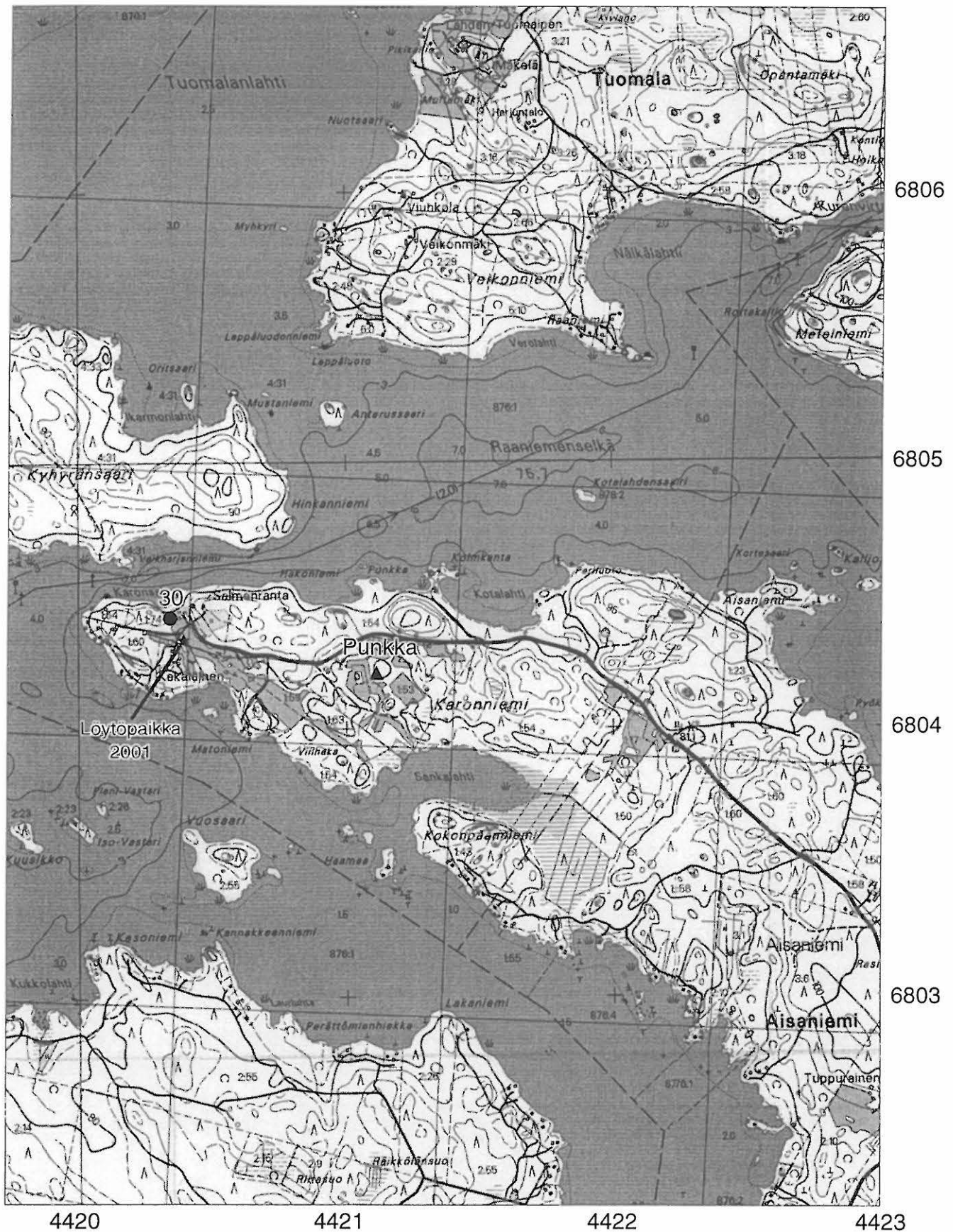

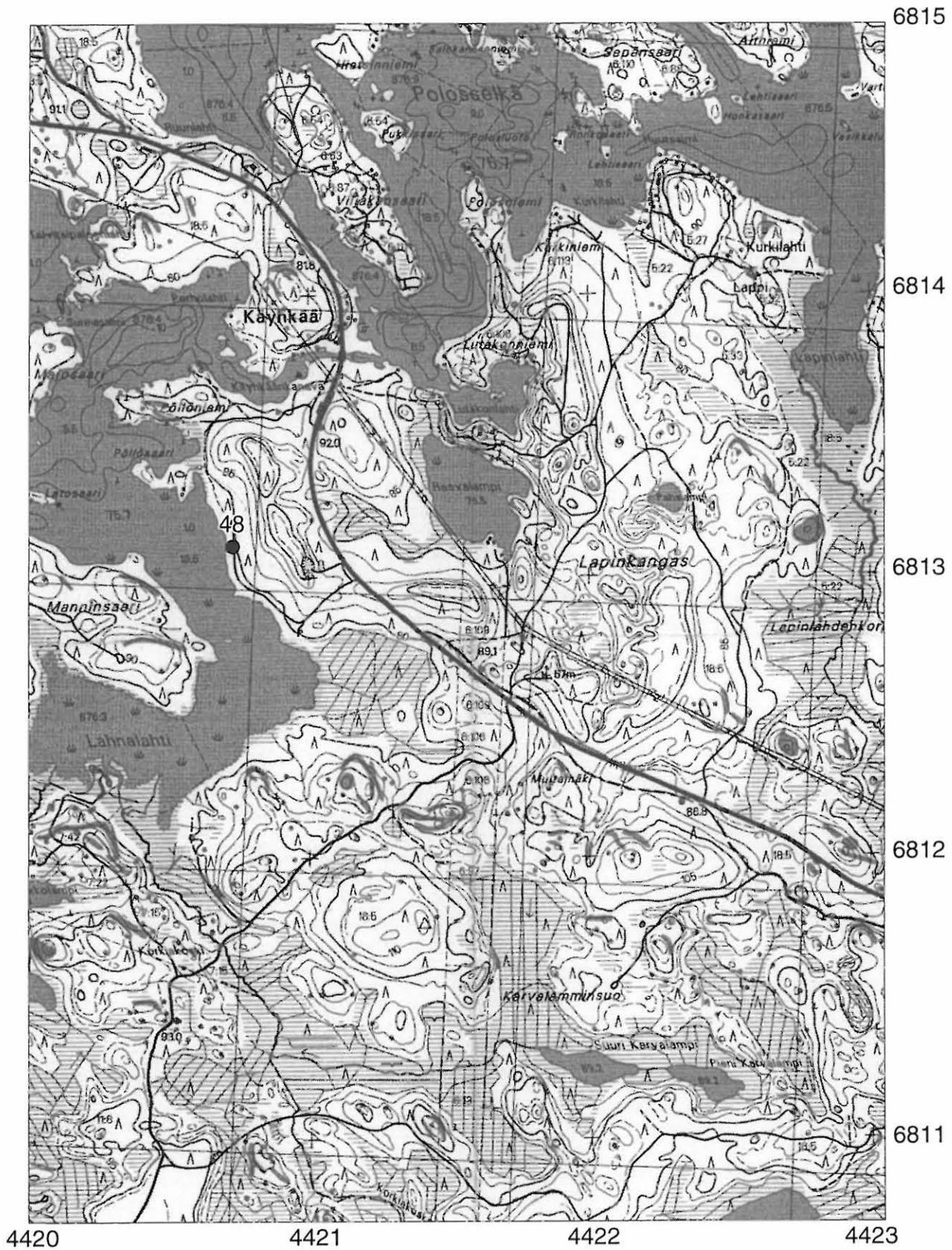

RUOKOLAHTI 31 Kutveleen kanava
Lavento - Lempiäinen - Seppälä 2001

Yleiskarttaluonnos

1:1000

Piirt. M. Kunnari, K. Lange, N. Karjalainen

Puht.piirt. M. Tallavaara

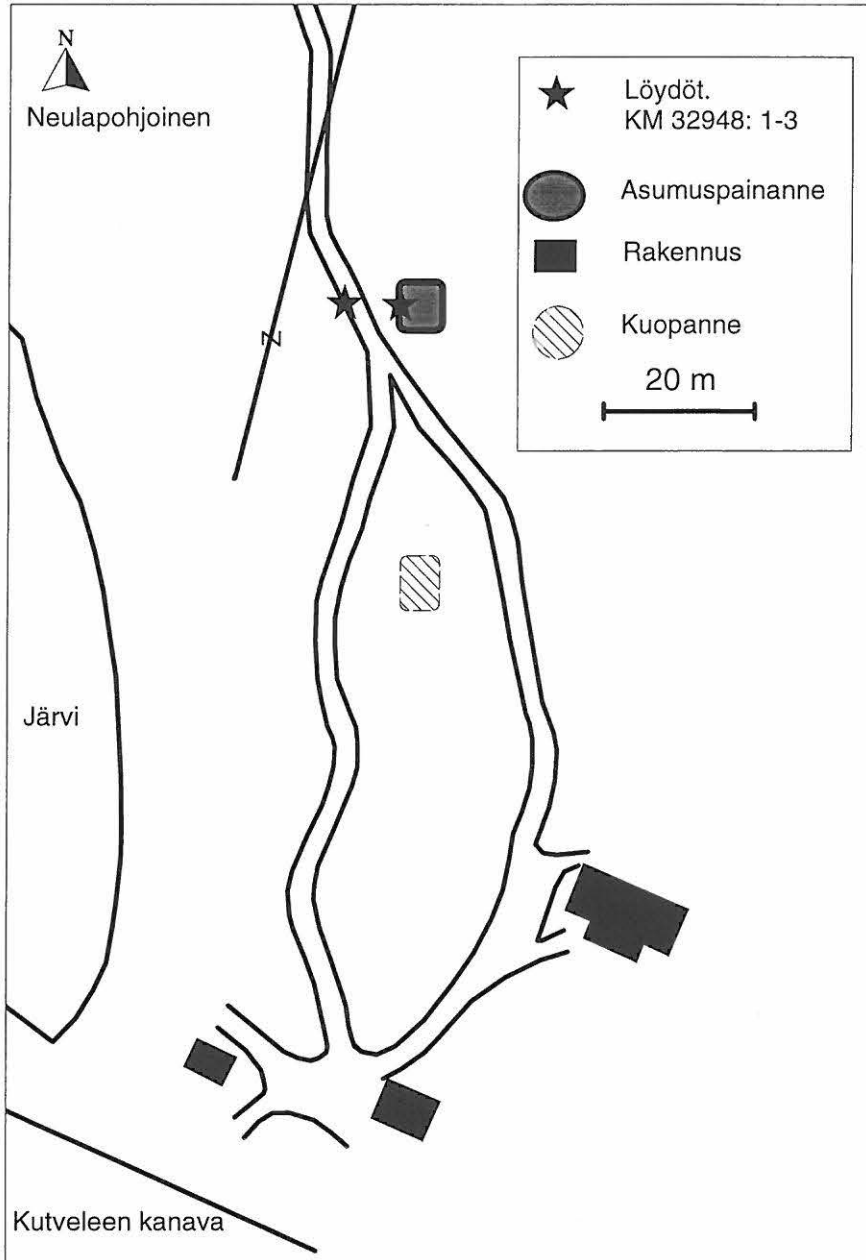

Yleiskarttaluonnos

1:2000

Pohja suurennettu maastokartasta 3143 10 UTULA

Piirt. A. Aikio

Puht.piirt. W. Pertola

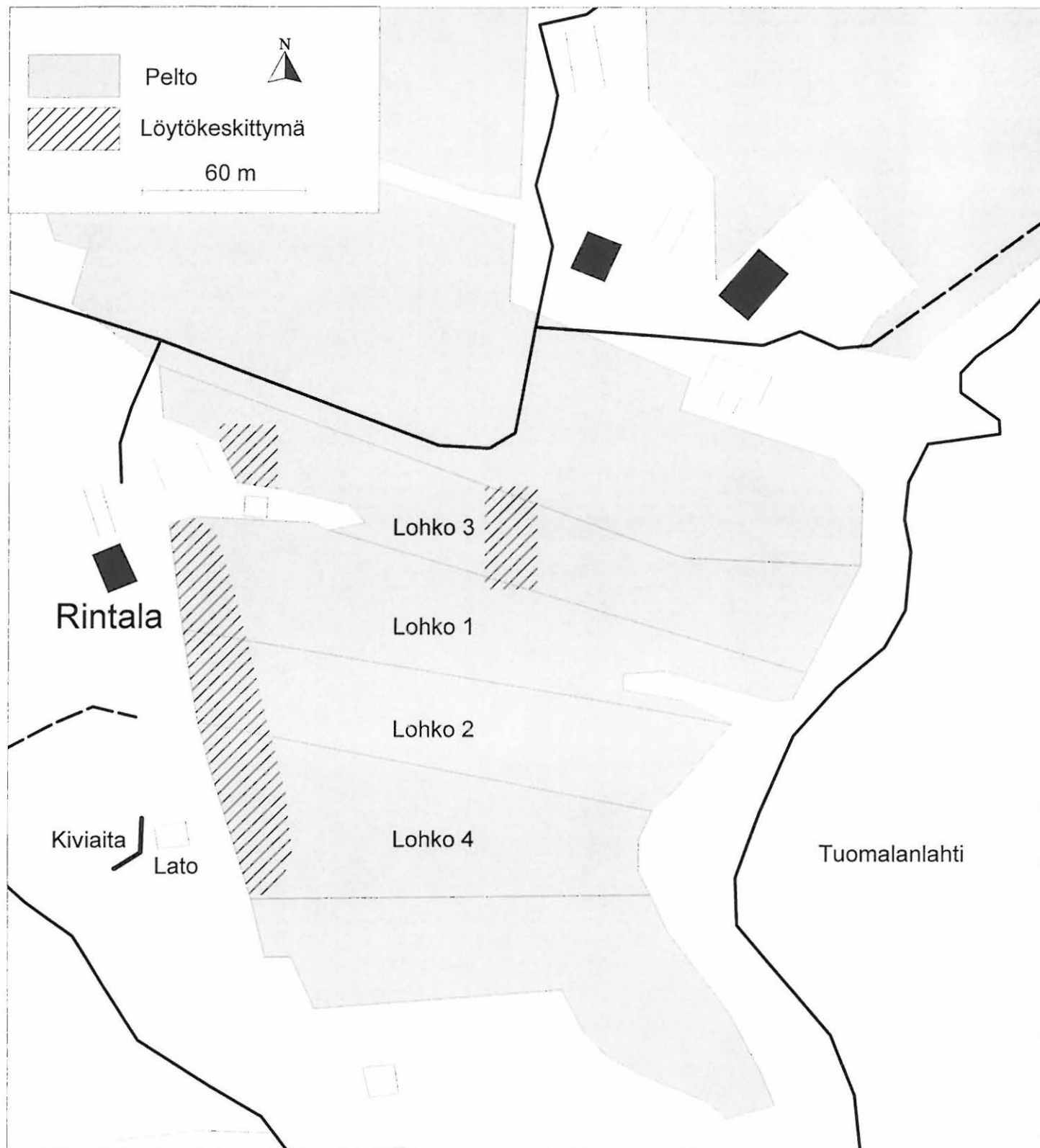

RUOKOLAHTI 37 Laajalahti
Lavento - Lempiäinen - Seppälä 2001

Yleiskarttaluonnos
1:1000
Piirt. M. Varonen
Puht.piirt. M. Tallavaara

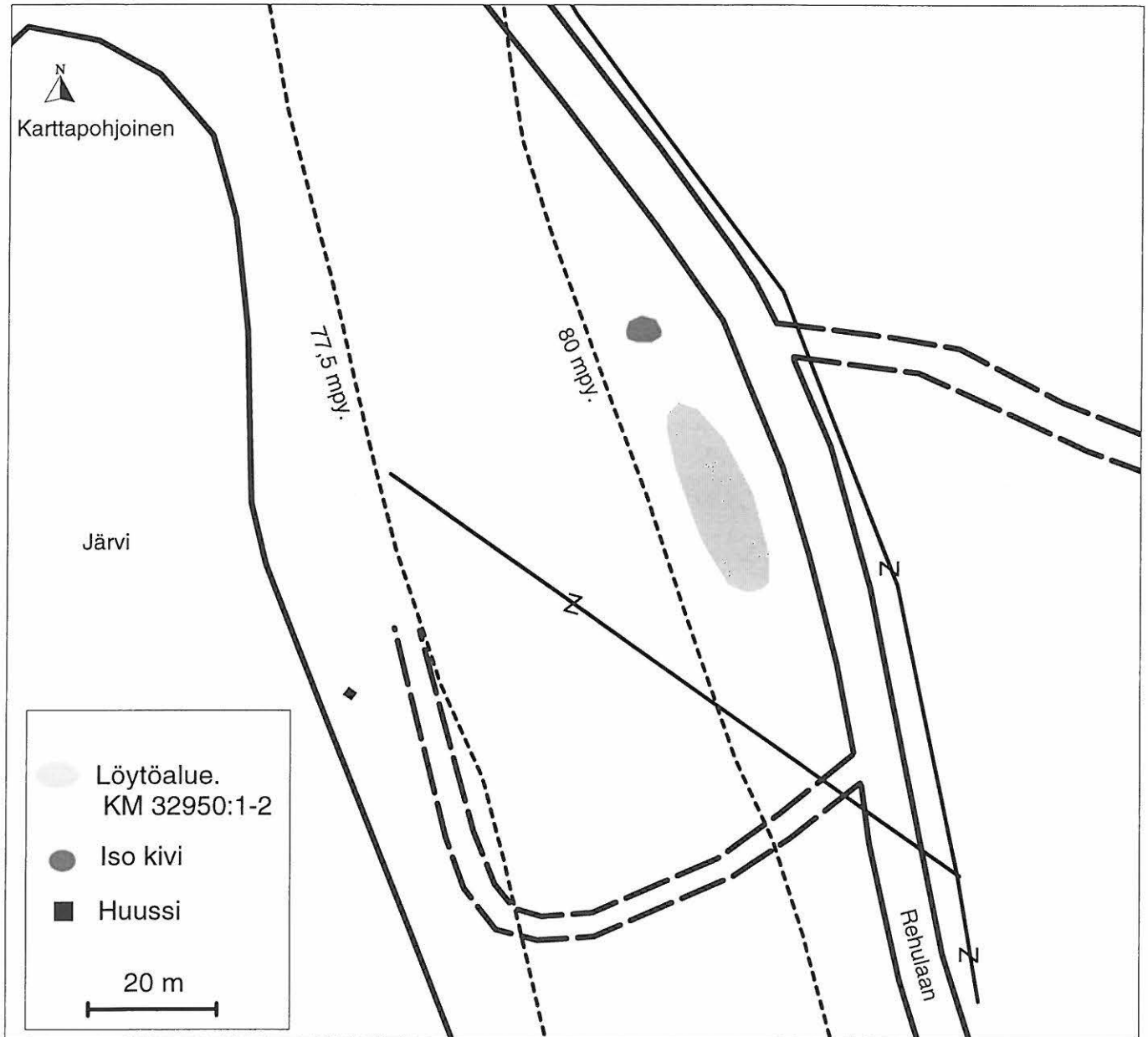

RUOKOLAHTI 38 Pitkänpohjanlahti
Lavento - Lempiäinen - Seppälä 2001

Yleiskarttaluonnos

1:1000

Piirt. M. Varonen

Puht.piirt. M. Tallavaara

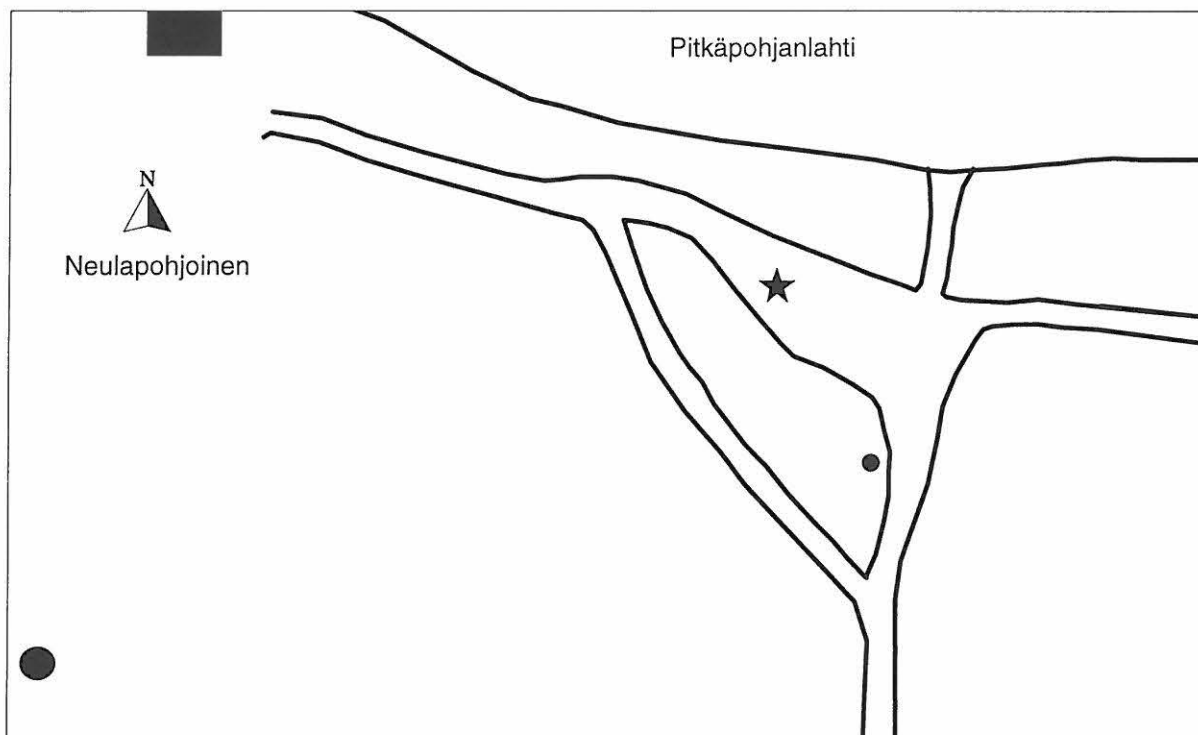

RUOKOLAHTI 39 Tuliniemi
Lavento - Lempiäinen - Seppälä 2001

Yleiskarttaluonnos
1:500
Piirt. M. Tallavaara
Puht.piirt. M. Tallavaara

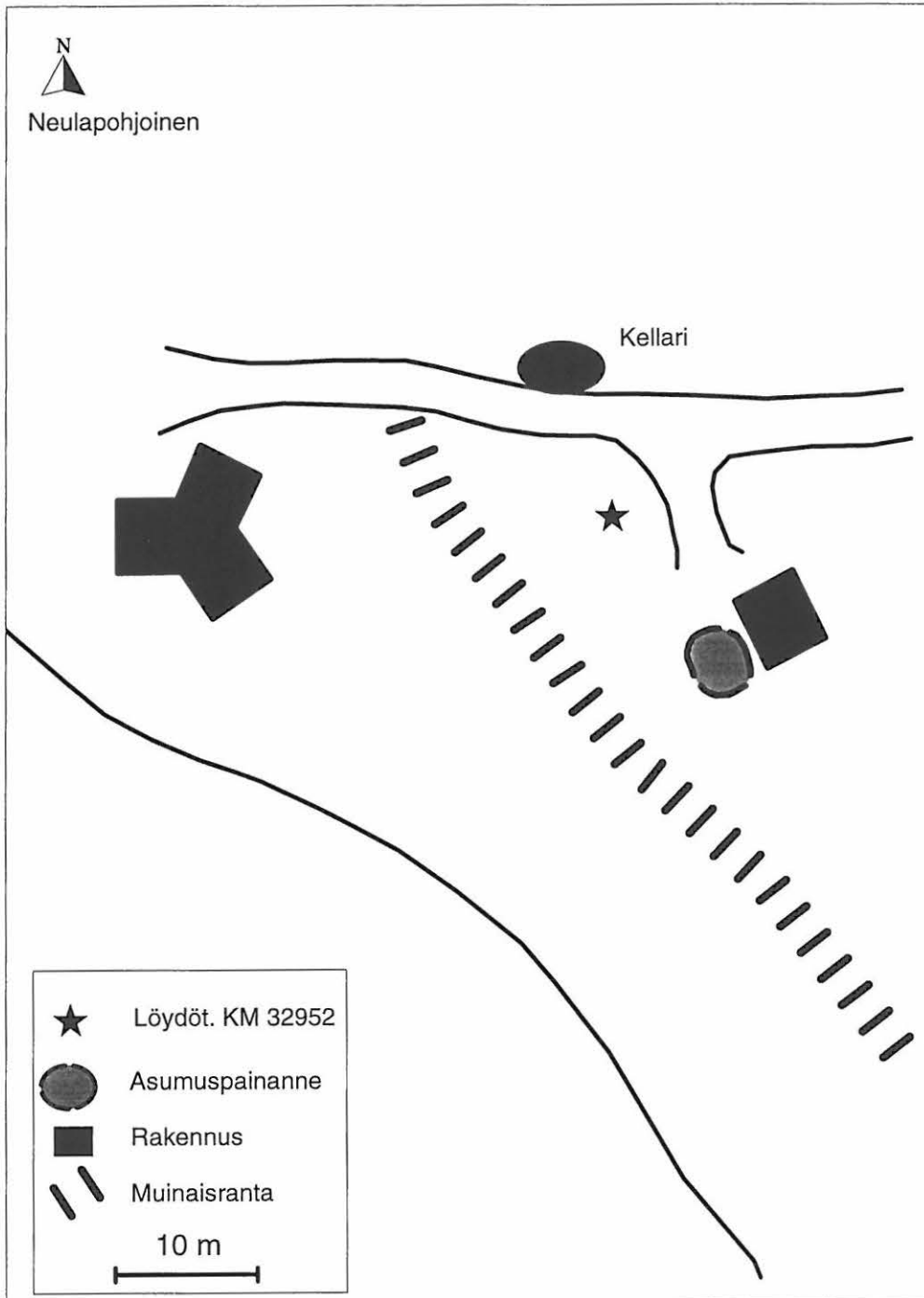

RUOKOLAHTI 40 Koiniemi
Lavento - Lempiäinen - Seppälä 2001

Yleiskarttaluonnos
1:500
Piirt. M. Tallavaara
Puht.piirt. M. Tallavaara

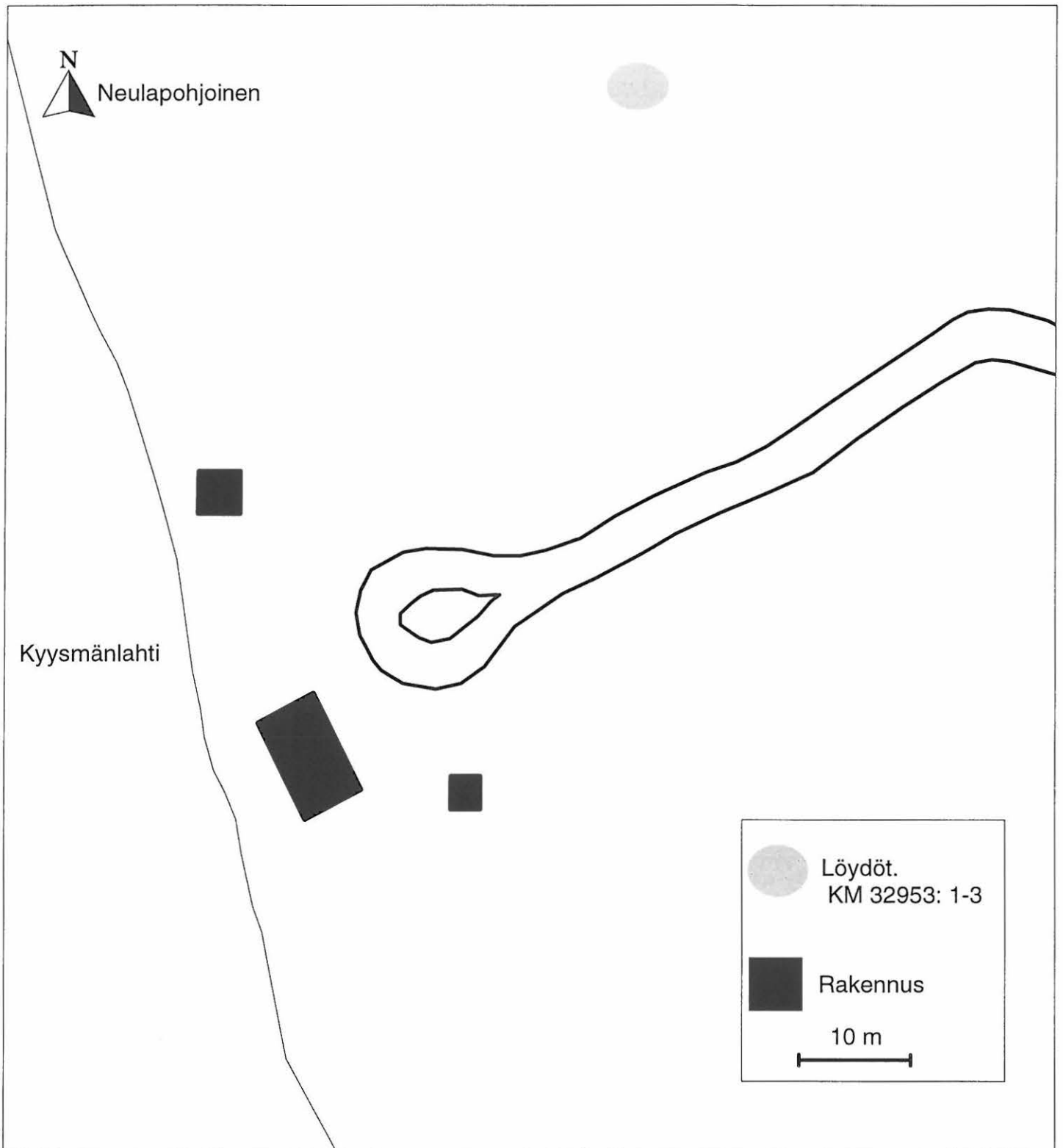

RUOKOLAHTI 41 Kalmakallio
Lavento - Lempiäinen - Seppälä 2001

Yleiskarttaluonnos
1:100
Piirt. M. Tallavaara
Puht.piirt. M. Tallavaara



RUOKOLAHTI 42 Talkkuna Alatuvanlahti
Lavento - Lempiäinen - Seppälä 2001

Yleiskarttaluonnos
1:500
Piirt. R. Salenius
Puht.piirt. M. Tallavaara

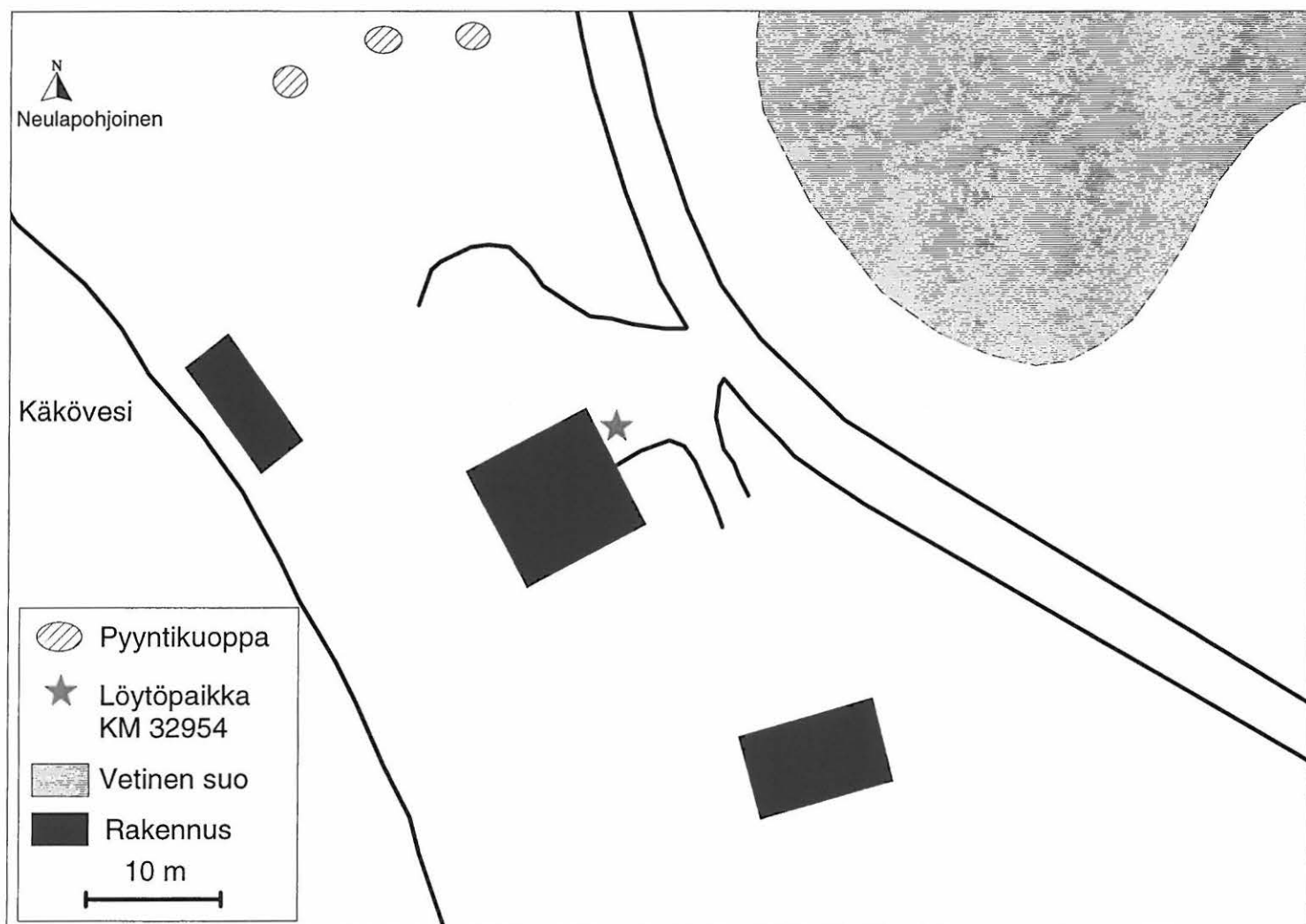

RUOKOLAHTI 43 Leilahti
Lavento - Lempiäinen - Seppälä 2001

Yleiskarttaluonnos
1:500
Piirt. R. Salenius
Puht.piirt. M. Tallavaara

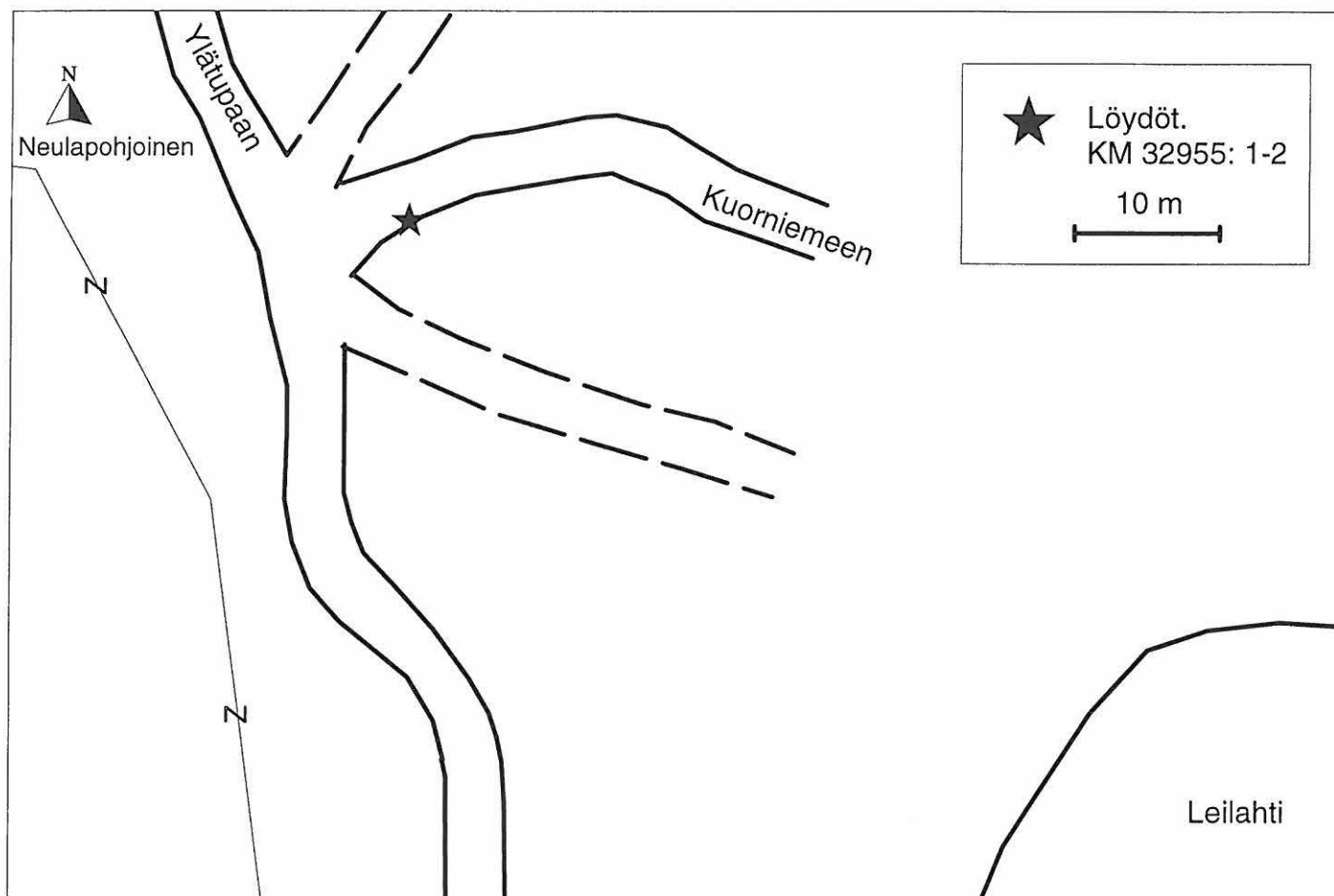

RUOKOLAHTI 44 Kaijanlahti
Lavento - Lempiäinen - Seppälä 2001

Yleiskarttaluonnos

1:500

Piirt. R. Salenius

Puht.piirt. M. Tallavaara

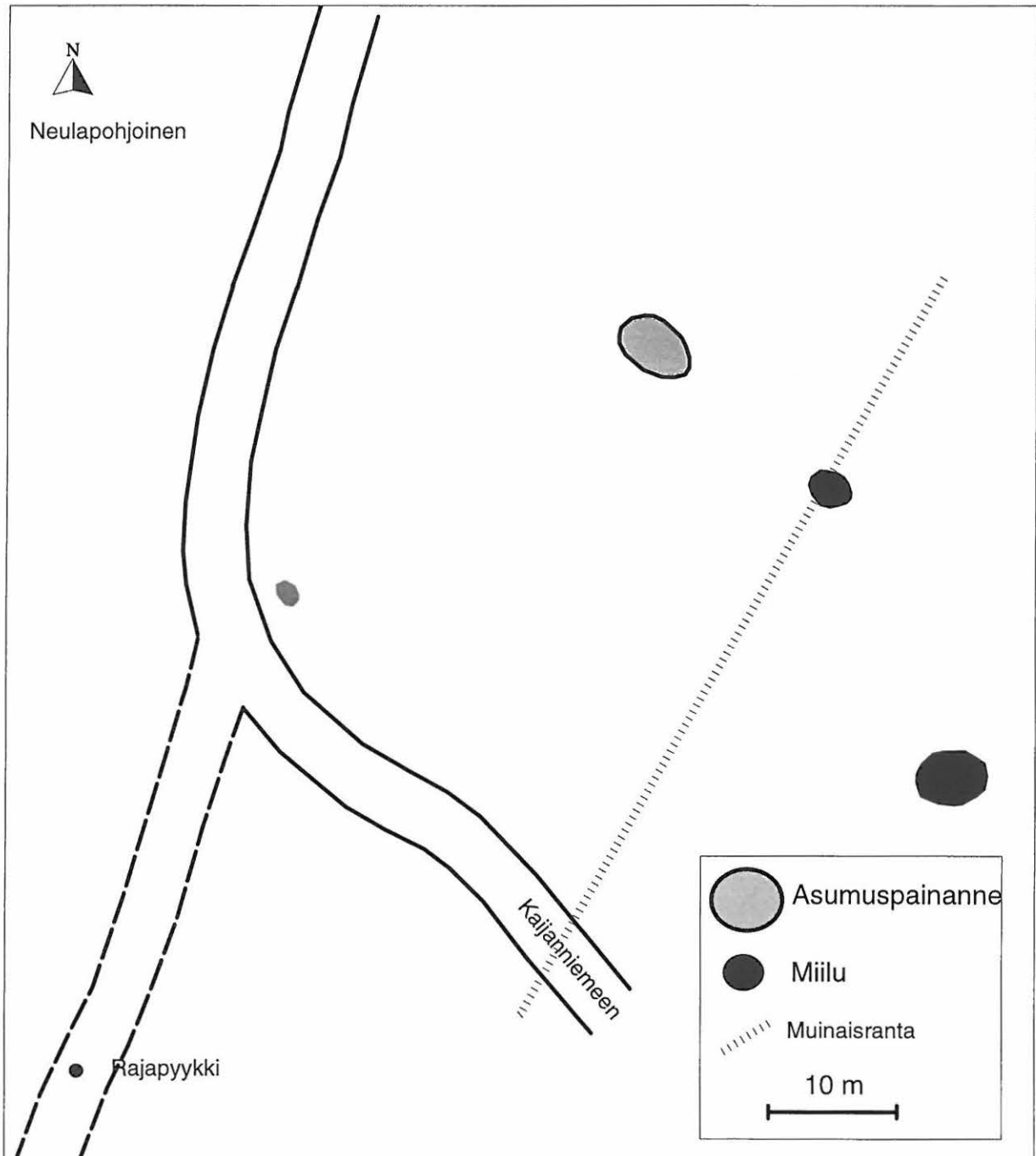

Yleiskarttaluonnos

1 : 100

Piirt. A. Hartta, H. Palonen & W. Perttola

Puht.piirt. W. Perttola

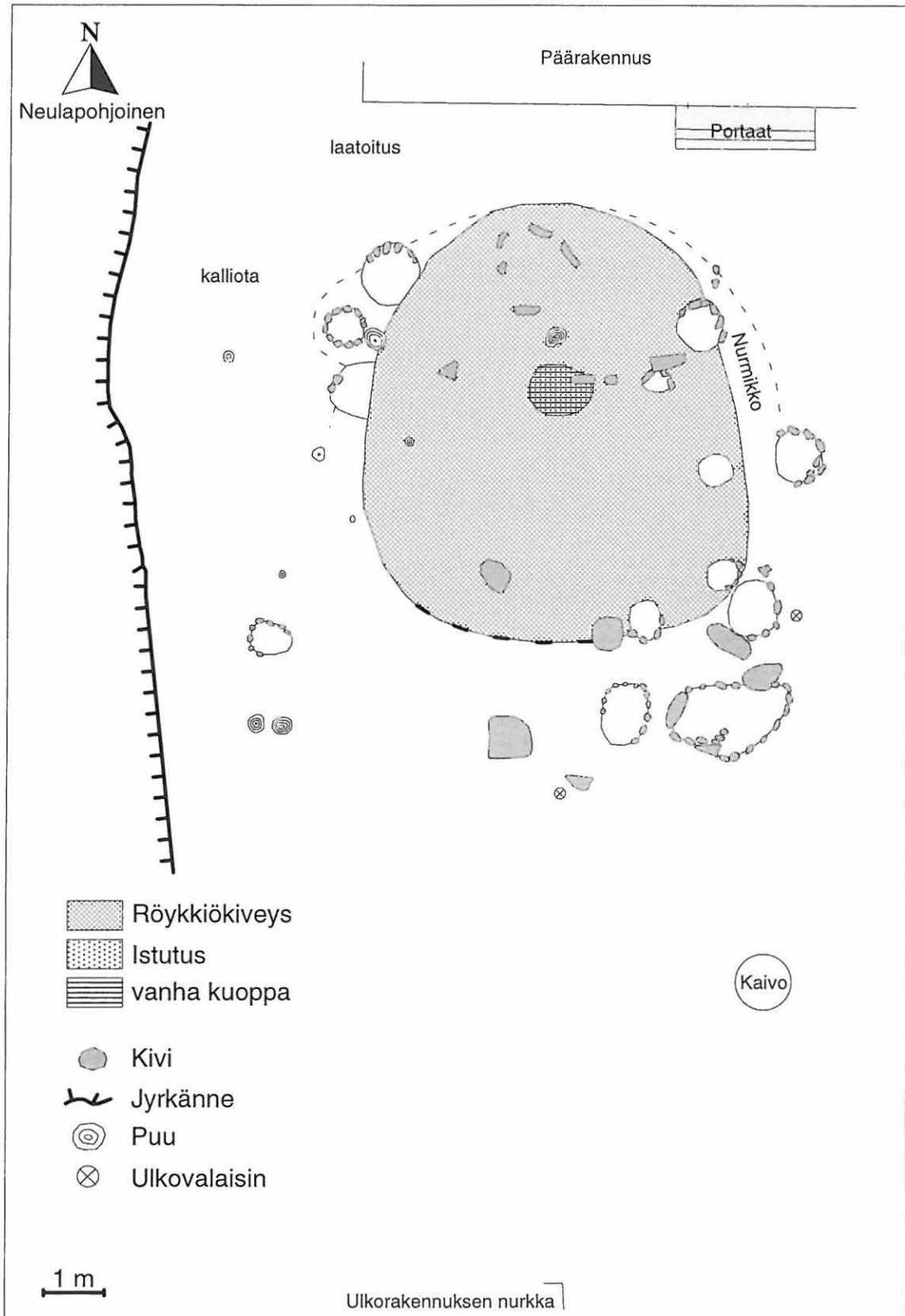

RUOKOLAHTI 48 Pöllösaari, löytöpaikka A
Lavento - Lempiäinen - Seppälä

Yleiskarttaluonnos

1:500

Piirt. R. Salenius

Puht.piirt. M. Tallavaara

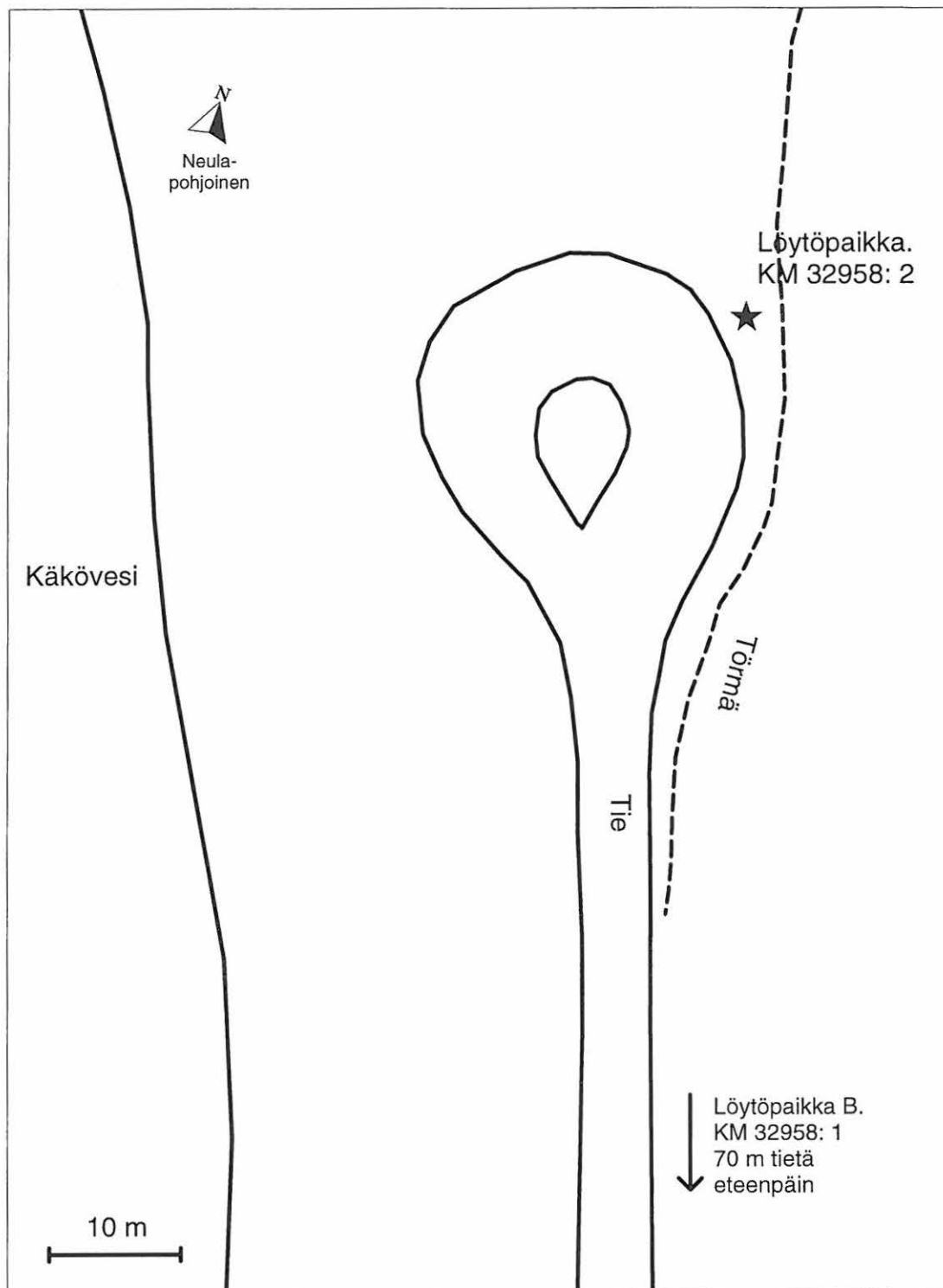

Yleiskarttaluonnos

1:4000

Pohja suurennettu maastokartasta 4121 01 HÄNNILÄ

Takymetrikartoitus. M. Falck & A. Korpisaari kesäkuu 2001

Puht.piirt. A. Aikio & W. Perttola

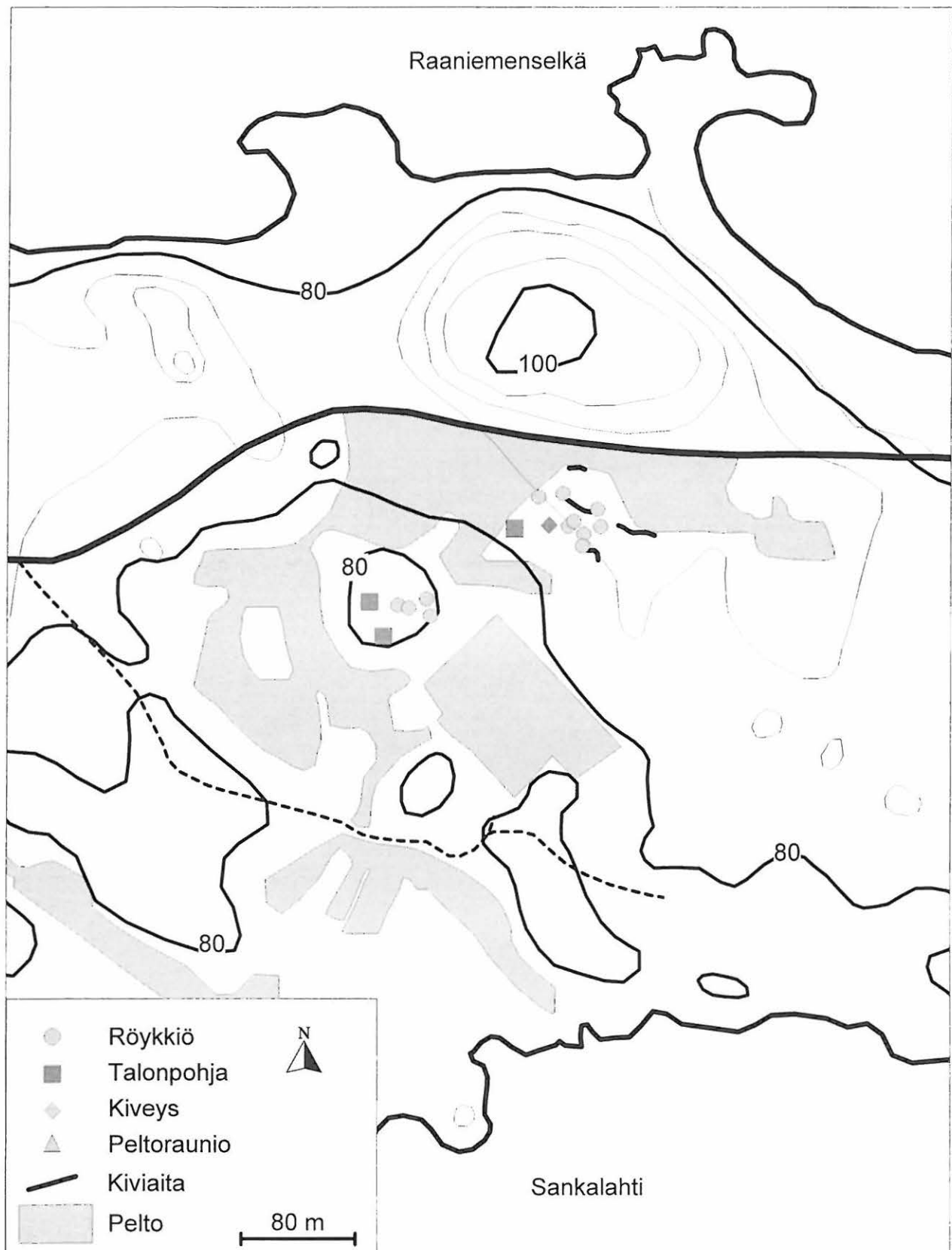

Ruokolahden osa-alueinventointi 2001
HY/ Lavento-Lempiäinen-Seppälä



7

14 KALMASAARI. KALMASAAREN LÄNSIPÄÄSSÄ OLEVA LAPINRAUNIO.
IDÄSTÄ. KUVA A. HARTTA 16.5.2001



13

31 KUTVELEEN KANAVA. ASUMUSPAINANNE. ETELÄSTÄ. KUVA
M. TALLAVAARA 14.5.2001

Ruokolahden osa-alueinventointi 2001
 HY/ Lavento - Lempiäinen - Seppälä



33 ALAKYLÄ RINTALA. PELTO 1 ja 3. IDÄSTÄ. RINTALAN TIILÄ.
 KUVA J. HYVÄRI 14.5.2001.



33 ALAKYLÄ RINTALA. PELTO 2, LOUNAUSTA.
 KUVA J. HYVÄRI 14.5.2001.

Ruokolahden osa-alueinventointi 2001
HY/Lavento - Lempiainen - Seppälä



33 ALAKYLÄ RINTALA. PELTO 1 JA 3. IDÄSTÄ.
KUVA J. HYVÄRI 14.5.2001.



33 ALAKYLÄ RINTALA. PELTO 4. IDÄSTÄ.
KUVA J. HYVÄRI 14.5.2001.

Ruokolahden osa-alueinventointi 2001
 HY/Lavento - Lempiäinen - Seppälä



37 LAAJALAHTI. ASUINPAIKKA-ALVETTA. LÖYDÖT TULIVAT TAUSTALLA
 NÄKYVÄN ISON KIVEN LÄNSIPUOLELTA. ETELÄSTÄ. KUVA RIIKKA
 SALENIUS 15.5.2001



41

37 LAAJALAHTI. KIVIKAUTINEN ASUINPAIKKA METSÄAURAUKSELLA.
 KAAKOSTA. KUVA R. SALENIUS 15.5.2001

Ruokolahden osa-alueinventointi 2001
HY/Lavento-Lempiäinen-Seppälä



38 PITKÄNPOHJANLAHTI A. VARHAISMETALLIKAUTINEN ASUINPAIKKA. KERAMI-
KAN (KM 32951) LÖYTÖPAIKKA MERKITTY KAIRALLA. ETELÄSTÄ. KUVA R. SALENIUS
15.5.2001



38 PITKÄNPOHJANLAHTI A. ASUINPAIKKA-ALUETTA. ITÄKAAKOSTA.
KUVA R. SALENIUS 15.5.2001

Ruokolahden osa-alueinventointi 2001
 HYY/Lavento - Lempiäinen - Seppälä



19

39 TULINIEMI . MAHDOLLINEN ASUMUSPAINANNE . KAAKOSTA .
 KUVA M.VARONEN 16.5.2001



20

39 TULINIEMI . KERAMIKAN (KM 32952) LÖYTÖPAIKKA . KOILLISESTA .
 KUVA M.VARONEN 16.5.2001

Ruokolahden osa-alueinventointi 2001
HY/Lavento - Lempiäinen - Seppälä



39 TULINIEMI. PANORAAMA. PÖHJOISESSA TERASSI, JONKA PÄÄLLÄ MÖKIN
EDESSÄ KIVIKAUTINEN ASUINPAIKKA. ETELÄSSÄ AVAUTUU KYYSMÄN-
LAHTI. KUVA M. VARONEN 16.5.2001. LÄNNESTÄ.



39 TULINIEMI. ASUINPAIKKA -ALUETTA. PÖHJOISESTA. VASEMMALLA
MÖKKI, OIKEALLA MAAKELLARI. KUVA M. VARONEN 16.5.2001

Ruokolahden osa-alueinventointi 2001
 HYY/Lavento - Lempiäinen - Seppälä

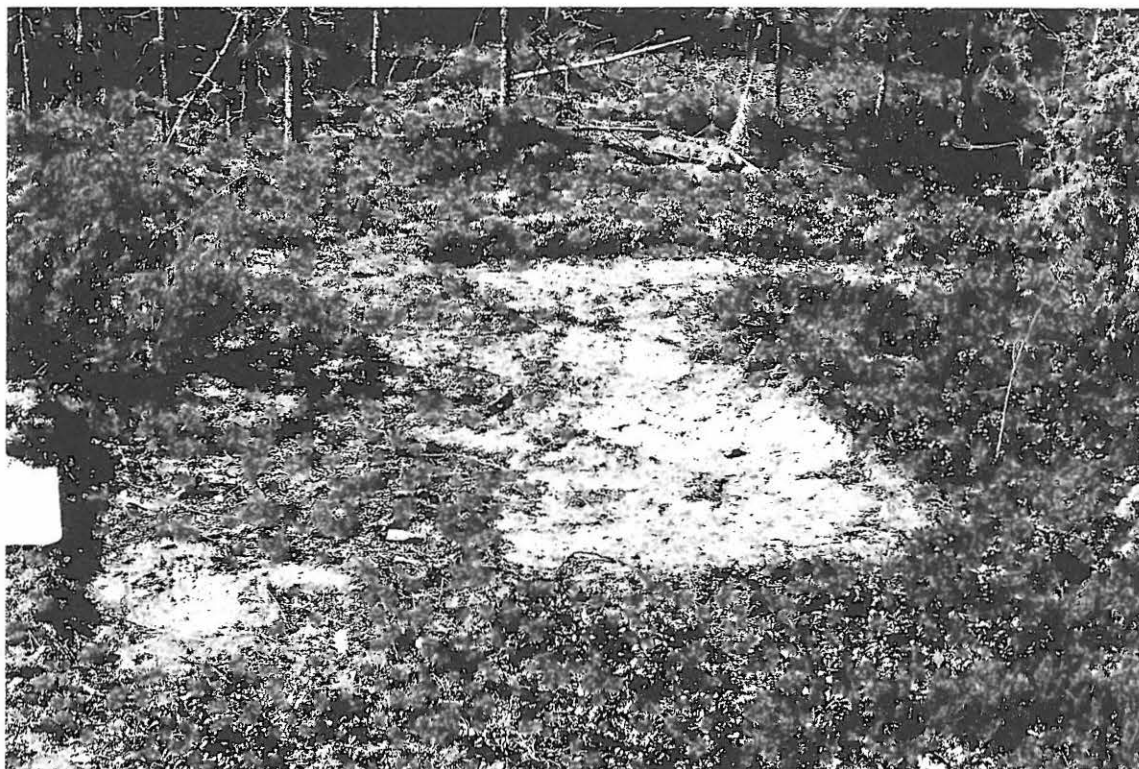

40 KOINIEMI. KERAMIIKAN (KM 32953) LÖYTÖPAIKKA, JOLTA OLI AIEMMIN
 KUORITTU TURVETTA. KOILLISESTA. KUVA M. VARONEN 16.5. 2001

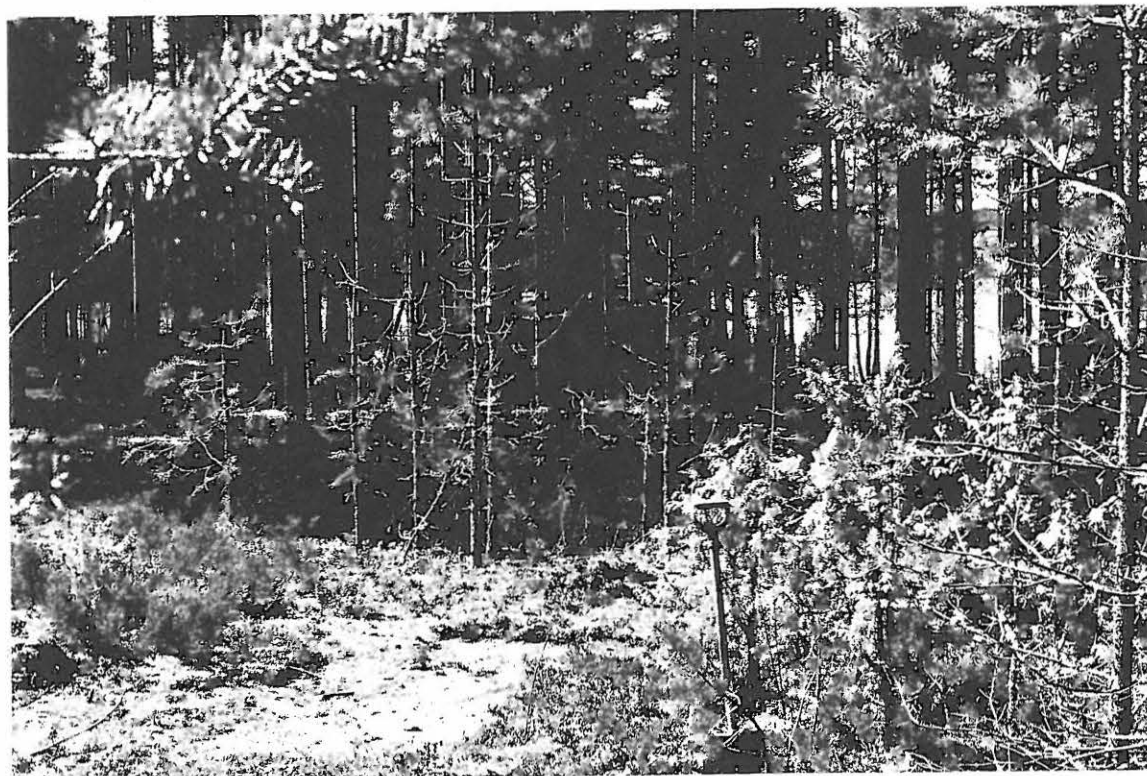

40 KOINIEMI. ASUINPAIKKA-ALUETTA. TAUSTALLA RINTALAN MÖKKI.
 PAIKALTA OLI KUORITTU TURVETTA MÖKKILÄISTEN TOIMESTA. ETELÄLOU-
 NAASTA. KUVA M. VARONEN 16.5. 2001

Ruokolahden osa-alueinventointi 2001
HY/ Lavento - Lempiäinen-Seppälä



41 KALMAKALLIO. LAPINRAUNIO. LUOTEESTA. KUVA M. VARONEN
16.5.2001



41 KALMAKALLIO. LAPINRAUNIO. KAAKOSTA. KUVA M. VARONEN
16.5.2001

Ruokolahden osa-alueinventointi 2001
 HY/ Lavento - Lempiäinen - Seppälä



41 KALMAKALLIO. LAPINRAUNIO. MIKA LAVENTO JA RIIKKA SALENIUS.
 TAUSTALLA PUKKISAARI. ITÄKOULLESTA. KUVA M. VARONEN 16.5.2001.

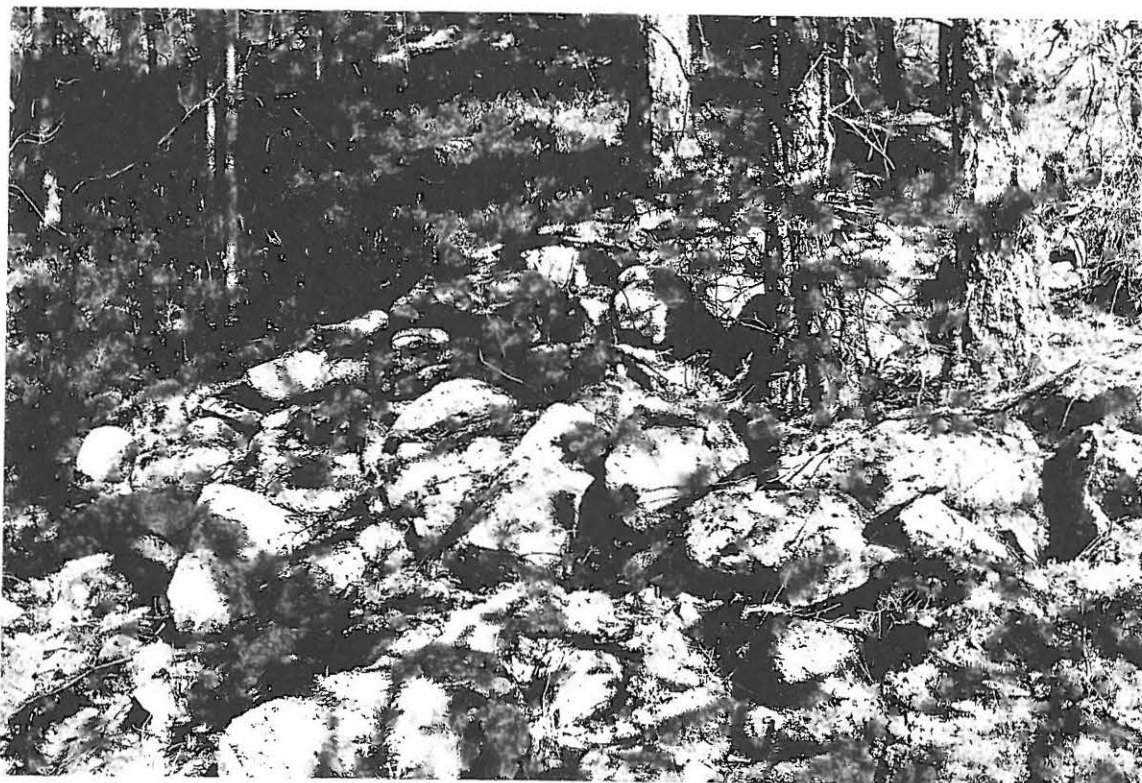

41 KALMAKALLIO. LAPINRAUNIO. LOUNAUSTA. KUVA M. VARONEN
 16.5.2001

Ruokolahden osa-alueinventointi 2001
 HY/Lavento - Lempiäinen - Seppälä



41 KALMAKALLIO. LAPINRAUNIO. KOILLISESTA. KUVA M. VARONEN
 16.5.2001



42 TALKKUNA
 42 ALATUVANLAHTI. KIVIKAUTINEN ASUINPAIKKA. LÖYDÖT TULIVAT
 EDESSÄ OLEVAN MÖKIN KOHDALTA. POHJOISESTA. KUVA M. TALUVAARA
 17.5.2001

Ruokolahden osa-alueinventointi 2001
 HY/ Lavento- Lempiäinen - Seppälä



TALKKUNA
 42 ALATUVANLAHTI, KERAMIIKAN (KM 32954) LÖYTÖPAIKKA, IDÄSTÄ.
 KUVA M. TALLAVAARA 17.5.2001



42 TALKKUNA ALATUVANLAHTI, YKSI PYYNTIKUOPISTA, IDÄSTÄ.
 KUVA M. TALLAVAARA 17.5.2001

Ruokolahden osa-alueinventointi 2001
 HYY/Lavento - Lempiäinen - Seppälä



43 LEILAHTI. KIVIKAUTINEN ASUINPAIKKA. KUVASSA MERI VARONEN,
 RIikka SALENIUS JA MIKA LAVENTO. LOUNAÄSTÄ. KUVA M. TALLAVAARA
 17.5.2001



44 KAIJANLAHTI. KIVIKAUTINEN ASUMUSPAINANNE. LUOTEESTA.
 KUVA M. TALLAVAARA 17.5.2001

Ruokolahden osa-alueinventointi 2001
 HY/ Lavento - Lempiäinen - Seppälä



45 METELINIEHI. RÖYKKIÖ. SIMANAISEN MÖKKI TAUSTALLA. ETELÄKAAKOSTA.
 KUVA H. PALONEN 15.5. 2001



45 METELINIEHI. RÖYKKIÖ. TAUSTALLA VASIKKASALMI VASEMMALLA JA
 URKONSALMI OIKEALLA. POHJOISESTA. KUVA H. PALONEN 15.5. 2001

Ruokolahden osa-alueinventointi 2001
 HY/ Lavento - Lempiäinen - Seppälä



46 KOIVUNÄKI. MONNONVUOREN LUOTEISPUOLEN PELTO. PÖHJOISKOILLISESTA.
 KUVA H. PALONEN 15.05.2001. (LÖYTÖPAIKKA MERKITTY NUOLILLA)



46 KOIVUNÄKI. MONNONVUOREN LUOTEISPUOLEN PELTO. ETELÄSTÄ.
 KUVA H. PALONEN 15.05.2001. (LÖYTÖPAIKKA MERKITTY NUOLILLA)

Ruokolahden osa-alueinventointi 2001
HY / Lavento - Lempiäinen - Seppälä



47 VANHAKANNIEMI. LAPINRAUNIO. TAUSTALLA MÖKKI. LOUNAASTA.
KUVA H. PALONEN 18.5. 2001



47 VANHAKANNIEMI. LAPINRAUNIO. KOILLISESTA
KUVA H. PALONEN 17.5. 2001

Ruokolahden osa-alueinventointi 2001
 HYY/ Lavento - Lempiäinen - Seppälä



47 VANHAKANNIEMI. KARTOITUS KÄYNNISSÄ. IDÄSTÄ.
 KUVA S-L. SEPPÄLÄ 18.05.2001.



47 VANHAKANNIEMI. LAPINRAUNIO. PÖHJÖSKLIOTZEESTA.
 KUVA H. PALONEN 17.05.2001.

Ruokolahden osa-alueinventointi 2001
HY/ Lavento-Lempiäinen - Seppälä



48 PÖLLÖSAARI. KIVIKAUTINEN ASUINPAIKKA. LÖYTÖPAIKKA A.
LOUNAASTA. KUVA M. TALLAVAARA 17.5.2001



48 PÖLLÖSAARI. KIVIKAUTINEN ASUINPAIKKA. LÖYTÖPAIKKA B.
LOUNAASTA. KUVA M. TALLAVAARA 17.5.2001

Ruokolahden osa-alueinventointi 2001
 HYY/Lavento - Lempiäinen - Seppälä



418 TUOMALA PUNKKA. LADOTTU RÖYKKIÖ 30 m TIESTÄ. LÖUNAASTA.
 KUVA J. HYVÄRI 18.5.2001.



419 TUOMALA PUNKKA. LADOTTU RÖYKKIÖ 30 m TIESTÄ. KOIKKISESTA.
 KUVA J. HYVÄRI 18.5.2001.

Ruokolahden osa-alueinventointi 2001
 HY/ Lavento - Lempiäinen - Seppälä



~~MURHAKORPI. HIILIMILLU~~ PITKÄNPOHJANLAHTI B. HIILIMILLUJA / KEITTO-
 KUOPPIA. KUVASSA KOILLISIN MILLU. ETELÄSTÄ. KUVA R. SALENIVS
 15.5.2001



MURHAKORPI. HIILIMILLUJA. KUVASSA POHJOISEMPI MILLU.
 KOILLISESTA. KUVA M. TALLAVAARA 14.5.2001