



MUSEOVIRASTO
ARKEOLOGIAN OSASTO

YLI-II PURKAJASUO

kivikautisen pyyntipaikan ja asuinpaikkaryhmän kaivaus
28.7.-26.9.1997



Hans-Peter Schulz
4.6.98

Hans-Peter Schulz 1997

SISÄLLYSLUETTELO

	s.
I. JOHDANTO	2
II. ARKISTOTIEDOT	4
III. SIJAINTI JA TOPOGRAFIA	6
IV. KENTTÄTYÖT	7
IV.1. Yleistä	7
IV.2. Tasokaivausalueet suopellolla	7
IV.3. Puulöytöjen käsittely ja puutiedosto	8
IV.4. Korvalan tasokaivausalue	8
IV.5. Muut alueet	9
IV.6. Maaperätutkimus	9
V. TULOKSET	10
V.1. Stratigrafia ja muinainen topografia	10
V.2. Puuaineisto: löydöt, levinneisyys ja rakenteet	16
V.3. Kaivausalue 1-2	22
V.4. Kaivausalue 6	23
V.5. Kaivausalue 7	24
V.6. Kaivausalue 8	24
V.7. Purkajasuo/Korvala; kaivausalue 4	25
V.7.1. Stratigrafia ja rakenteet	25
V.7.2. Löydöt	27
V. 8. Ajoitukset	28
IV. YHTEENVETO	29
NEGATIIVILUETTELO	31
DIAPOSITIIVILUETTELO	38
KARTTALUETTELO	42
LUETTELO PUUESINEPIIRUSTUKSISTA	44
KARTAT	49
KUVATAULUT	98
LIITTEET	
1 Koekuopat ja kairaukset/ sedimenttikuvaus (34 s)	
2 Koekuopat ja kairaukset/ stratigrafinen malli (11 s)	
3 Puurakenteet (24 s)	
4 Puiden konservointi (8 s)	

I. JOHDANTO

Heinäkuussa 1996 Museovirasto aloitti yhteistyössä Oulun yliopiston arkeologisen oppiaineen kanssa kaksivuotisen projektin, jolla on tarkoitus selvittää Purkajasuon muinaisjäännösalueen luonne ja laajuus. Maanomistaja Helmeri Jussila löysi v. 1956 Purkajasuon suopellolta meripihkakorun, lähistöllä tehtiin v. 1970 vielä toinen meripihkalöytö. Samalta pellolta ja siitä n. 200 m länteen sijaitsevalta Leualanpellolta tuli ojituksen yhteydessä 1980-luvun lopulta lähtien jatkuvasti työstettyjä puita yli metrin syyvydessä esille (alueen tutkimushistoria on esitetty seikkaperäisesti kaivauskertomuksessa Yli-Iin Purkajasuo 1996). Syksyllä 1995 syvennettiin Leualanpellon ojat, jolloin löytyi paljon huomiota herättänyt liisteritila n. 40 cm paksun turvekerroksen ja n. 1 m paksun tulvahiekkakerroksen alta. Oulun yliopiston arkeologisen oppiaineen alustavassa tutkimuksessa P. Koivusen johdolla todettiin, että Leualanpellolla oli n. 2 ha:n alalla hyvin säilyntä puuaineistoa paksun tulvahiekkakerroksen alapuolella. Samalla kävi ilmi, että ainakin osa puulöydöistä oli vaarassa kuivua ja tuhoutua, koska ojitus alensi pohjaveden pintaa. Sen takia katsottiin, että laajemmat tutkimukset olivat tarpeen. Museovirasto on sopinut työvoimaministeriön kanssa kahden vuoden kaivausprojektista. Vuodelle 1996 myönnettiin työvoimaministeriön varoja 520 000 mk ja vuodelle 1997 600 000 mk. Kaivaukset suoritettiin yhteistyönä Oulun yliopiston arkeologian oppiaineen kanssa. Oulun yliopiston yhteishenkilönä toimi lehtori Pentti Koivunen. Museovirasto vastasi kenttä- ja jälkitöistä ja arkeologinen oppiaine vastasi konservoinnista (johon kuului konservaattorin käynti kaivauksella, laitehankinnat, konservointiaineet ja tarvikkeet, osa teollisuushallin vuokrasta ja konservaattorin työ) ja välitti lisäksi arkeologin kaivaukselle sekä esinepiirtäjän (2 + 6 kk) ja laitoshiehen (6 + 6 kk) konservointiprosessin valvomiseen. Museovirasto osallistui v. 1996-97 konservoinnin kustannuksiin yht. 57 000 mk:lla.

Vuoden 1996 kaivauksen tavoitteena oli määrittää alustavasti muinaisjäännösalueen laajuutta, kartoittaa alueen länsiosa (Leualanpelto sekä sen ja Purkajasuon välinen metsikkö), selvittää koekuoppien avulla puulöytöjen levinneisyys ja alueen muinainen topografia, tutkia laajalla tasokaivausalueella liisteritilän löytöpaikan ympäristöä ja koeojilla rantavyöhyke suon eteläpuolella sijaitsevan Korvalan asuinpaikan kohdalla. Vuoden 1996 tulosten perusteella on asetettu vuoden 1997 kenttätutkimukselle seuraavat tavoitteet:

- maaperätutkimusta (koekuopitus/kairaus) jatketaan Purkajasuon suopellolla
- kaivausalueet 1 ja 2 (lähellä liisteritilän löytöpaikka) sekä niiden väliset profiilikaistat kaivetaan loppuun
- Leualanpellon eteläosassa, lähellä Korvalan asuinpaikan ranta-aluetta, avataan uusi kaivausalue
- Korvalan asumuksen pohja no.107:n (kaivauskertomuksessa 1996 nimellä "kivivalli") kaivausalueen laajennus
- Leualanpellon pohjoispuoleinen kivivalli ja yksi mahdollinen kiviröykkiö tutkitaan koeojilla.

Vuoden 1997 kenttätöitä tehtiin 24.7.-26.9. välisenä aikana. Kaivauksenjohtajana toimii MA Hans-Peter Schulz, piirtäjinä FM Satu Koivisto (17.8.-26.9. vastasi kaivausalueiden 1,2 ja 7 toiminnasta ja osin puuesineiden nostosta sekä puiden ATK-tiedosta) ja Jaana Itäpalo (24.7.-24.8. vastasi Korvalan kaivausalue 4:n toiminnasta), piirtäjänä ja maaperätutkimusryhmän vetäjänä Huk Tapani Rostedt (24.7.-31.8.), tutkimusavustajina Huk Anna-Kaisa Teurajärvi (24.7.-9.8.), Huk Minna Koivikko (10.8.-24.8.), fil.yo. Eeva Lillqvist (3.8.-31.8.), FM Sanna Saunaluoma (1.9.-26.9.) ja fil.yo. Eija Ojanlatva (1.9.-26.9.). Rakennus-/ATK-piirtäjä Päivi Pussinen piirsi kenttätöiden aikana puuesineet, kaivauksen jälkeen hän toimi (15.10.1997-15.4.1998; Oulun työvoimatoimiston

varoilla) Yli-Iin teollisuushalli III:ssa piirtäjänä, konservointiprosessin valvojana ja vastasi osin puulöytöjen määrittämisestä sekä ATK-tiedostosta. Oulun yliopiston varoilla kenttätyöhön osallistui FM Timo Ylimaunu, joka vastasi osin puulöytöjen nostamisesta sekä kaivausalue 8:n toiminnasta. Iin työvoimatoimisto välitti yhdeksän kaivajaa Yli-Iin kunnasta: Sirpa Alho, Maija-Liisa Koho, Jaaka Jaara, Ylermi Rajakangas, Erkki Kokko, Seppo Vähänen, Anne Åqvist, Arto Barkman ja Seppo Ojala. Oulun yliopiston opiskelija HuK Susanna Karinen kävi kaivauksella ottamassa piilevä-näytteitä, jotka hän analysoi osana progradu-työtään.

Vuonna 1997 aloitettiin myös yhteistyö Kierikki-Projektin (vetäjä FM Minna Korolainen) kanssa. Kaivausryhmä sai projektilta kuva- ja karttamateriaalia käyttöön sekä erilaista virka-apua (toimistomateriaalia, ATK-tulosteita, ym). Kierikki-Projektin toiminnan yhteydessä kaivaukset esitettiin opaskurssin osanottajille sekä erilaisille ryhmille; leirikoulutoiminnan yhteydessä eri koululaisryhmiä osallistui Korvalan kaivausalueen 4 kaivauksille, valvojana toimi HuK Heli Heinäaho. Lisäksi tehtiin arkeologinen tarkistus Kuuselankankaan itäpuolella sijaitsevalla alueella, johon oli suunniteltu Kierikki-Projektin tekemä rekonstruktio kivikautisesta talosta.

Purkajasuon kaivauksella kävi myös v. 1997 runsaasti vieraita, mm. edustajia Pohjois-Pohjanmaan TE-keskuksesta, Pohjois-Pohjanmaan-Liitosta sekä -Ympäristokeskuksesta ja Oulun yliopistosta. Prof. Milton Nuñezin vieraana tutustui Purkajasuon puulöytöihin Prof. Ilga Zagorska Latviasta.

Yli-Iin kunta aloitti vuonna 1997 Iijoen jokivarren osayleiskaavan suunnitelun välillä Kirkonkylä - Pahkakoski. Alueen osayleiskaava liittyy v. 1996 käynnistettyyn Kierikki-Projektiin, ja sen painopisteenä ovat kivikautiset muinaisjäännökset, niihin liittyvien maisemakokonaisuuksien säilyttäminen, ja niiden käyttäminen matkailun ja elinkeinoelämän kehittämisen hyväksi. Museovirasto piti tarpeellisenä inventoida ko. osayleiskaava-alue uudelleen, koska monet tiedot olivat vanhentuneita, ja monissa kohteissa muinaisjäännösalueen rajat epäselvät. Inventointi aloitettiin syksyllä 1997 Purkajasuon kaivauksen yhteydessä. Inventoinnista on jätetty oma raportti (arkeologian osaston top. arkisto/16.12.1997: Iijokilaaksoinventointi välillä Purkajasuo-Pahkakoski (osa 1); H.-P. Schulz 1997).

Museovirasto on sopinut talvella 1997/98 työvoimaministeriön ja Pohjois-Pohjanmaan Työvoima- ja elinkeinokeskuksen kanssa Purkajasuon kaivausten jatkamisesta. Projektin (Purkajasuon kaivaukset vaihe II) on tarkoitus kestää 3 vuotta. Pohjois-Pohjanmaan TE-keskus on myöntänyt vuodelle 1998 580 000 mk.

Helsingissä 20.5.1998



Hans-Peter Schulz

II. ARKISTOTIEDOT

Purkajasuon muinaisjäännösalue

**Purkajasuo (12) , Purkajasuo-Korvala (38) (ent. Korvala ja Korvala-Joenranta),
Purkajasuo/Vuornos (55)**

Purkajasuo: - kivikautinen pyyntipaikka (muinainen merenlahti, jossa puisia kalastus-
/pyyntivälineitä); alueelta on löydetty myös kaksi meripihkakorua;

- entisen merenlahden pohjoispuolella mahd. esihist. kivivalli sekä kaksi kiviröykkiötä

Purkajasuo/Korvala: kivikautinen asuinpaikkaryhmä (ainakin 43 asumuspainannetta viidessä
ryhmässä; kivivalli - todennäköisesti asumuksen pohja - ; mahd. kiviröykkiö)

Purkajasuo/Vuornos: kivikautinen asuinpaikka (ainakin 14 asumuspainannetta)

Kunta: Yli-Ii 972

Kylä: Karjalankylä 402

Tila 1: Korvala, R:No 51; tunnus 972-402-0051-0000

Maanomistaja 1996: Helmeri Jussila,
Pahkalantie, 91200 YLI-II

Tila 2: Vuornos, R:No 50:2; tunnus 972-402-0050-0002

Maanomistaja 1996: Uuno Jämsä,
Pahkalantie, 91200 YLI-II

Peruskarttalehti 3512 07 YLI-II

x = 7 252 60 - 7 253 36
y = 3 447 88 - 3 449 05
z = 50,5 - 55

Purkajasuo (12) x = 7 252 98 - 7 253 36
y = 3 448 30 - 82
z = 50,5 - 53

Purkajasuo/Korvala (38) x = 7 252 60 - 7 253 00
y = 3 448 34 - 3 449 05
z = 51,5 - 55

Purkajasuo/Vuornos (55) x = 7 252 98 - 7 253 17
y = 3 447 88 - 3 448 20
z = 51 - 52,5

Aikaisemmat tutkimukset:

- meripihkakorun KM 14396 löytöpaikan koekaivaus P. Sarvas 1960;
- kivikautisen löytöpaikan (meripihkakorut KM 14396 ja KM 19679) tarkastus P. Purhonen 1976;
- kivikautisen asuinpaikan (Korvala) koekaivaus T. Pärssinen 1987;
- puiden löytöpaikan tarkastus S. Vanhatalo (13.9.1988, ei kert.);
- puiden löytöalueen tarkastus T. Wallenius 1990
- liisteritilän löytöpaikan tarkastus ja puiden löytöalueen kartoitus Oulun yliopiston arkeologian laboratorio/Pentti Koivunen syyskuu 1995 (ei kert.);
- liisteritilän löytöpaikan tarkastus K. Katiskoski ja E. Raike 1995.
- Purkajasuon ja Purkajasuo/Korvalan kaivaukset H.-P. Schulz 1996

Aikaisemmat löydöt:

- KM 14396 , meripihkakoru (n. 1380/2278; *kaivauskoordinaatit 1996*), löytäjä H. Jussila, v. 1956;
- KM 15137, P. Sarvaksen ottamia maanäyteitä 1960;
- KM 19679, meripihkakoru (n.1340-60/2220-40) löytäjä S. Jussila 1975;
- KM 23895:1-35, kivik. asp. löytöjä, T. Pärssisen koekaivaus 1987;
- KM 24166:1-15, kivik. asp. löytöjä, jotka H. Jussila löysi talonsa perustuksia tehdessään kesäkuussa 1987 ; toimitettu museovirastoon 1988; H. Jussilan hallussa lisää löytöjä;
- KM 29764:205, puupaalun osia, liisteitä ja puuta, jotka S. Vanhatalo toi tarkastusmatkaltaan 1988, liisteet toimitettiin radiohiiliajoituslaboratorioon (ajoitus Hel-2740 4770±130 BP)
- KM 29764:206, veistyn puuesineen katkelma; H. Jussila toi esineen museovirastoon syksyllä 1990;
- ei numeroa; puuesineitä ja puita alueelta x 1200-1400, y 2100-2200; H. Jussilan hallussa (ilmeisesti suurimmaksi osaksi eivät säilyneet; H. Jussilalla valokuvia)
- ei numeroa; liisteritilä (1174/1999), puita alueelta 1080-1220/1960-2260, veistetyn puusalon osia (1540/2215); Oulun yliopiston arkeologian laboratoriossa.
- KM 29764:1-204 kivikautisia asuinpaikkalöytöjä (Korvalasta ja Leualanpellon pohjoispuolelta)
- KM 29764:207- kivikautisia pyynti-/kalastusvälineitä Purkajasuolta (Leualanpellolta)

Vuoden 1997 löydöt:

- KM 30602:1-295 kivikautisia asuinpaikkalöytöjä (Purkajasuo/Korvala ja kaivausalue 8)
- KM 30603:1- kivikautisia pyynti ja kalastusvälineitä

III. SIJAINTI JA TOPOGRAFIA

(kartat s. 49-50 , kuvat 1-3)

Purkajasuon muinaisjäännösalue sijaitsee Iijoen pohjoispuolella, Yli-Iin kirkosta 1,8-3,4 km itään (Iijoen ja Siuruanjoen yhtymäkohdasta n. 1,5-3,1 km itään). Maantie 854 Yli-Ii - Pudasjärvi leikkaa muinaisjäännösalueen eteläosan, Tannilantien ja Pudasjärventien risteyksestä 1,7 - 3 km kaakkoon. Alue on melko tasaista, suurimmaksi osaksi suopeltoa tai suometsää, jota ympäröivät matalat moreeni- tai hiekkaharjanteet. Noin 50 ha laaja muinaisjäännösalue rajoittuu etelässä Iijoen vanhaan rantatörmään. Vanhan jokuoman pohjoisosa on Kierikin voimalan takia jäänyt kuiville. Alue toimi voimalan juoksutusomana. Tien eteläpuolella on neljä taloa joista Korvalan uudisrakennus (Jussila) ja Vuornos sivurakennuksineen sijaitsevat kivikautisella asuinpaikalla. Alue jakaantuu neljäksi erilliseksi muinaisjäännökseksi:

- Purkajasuo (Yli-Ii 12), joka käsittää Purkajasuon suopellon, Leualanpellon ja niiden välisen metsikön. Alue on entinen merensalmi, jossa on ollut pyynti-/kalastusvälineitä (yht. n. 20 ha)
- Leualanpellon pohjoispuolella oleva soraharjanne, jossa on hist. ajan kivivalli, kaksi kivilatomusta ja kivetty tulisija; alueelta on löydetty myös kvartsi-iskoksia (n. 0,5 ha, yhdistetty Yli-Ii 12:een)
- Purkajasuo/Korvala (Yli-Ii 38), laaja kivikautinen asuinpaikkaryhmä (> 15 ha) sora-/hiekkasaarekkeella Purkajasuon eteläpuolella. Alue on ollut muinaisen saaren tai niemen länsipää. Purkajasuon puolella maa-aines on kovaa soraa, Iijoen puolella aivan läntistä kärkeä lukuunottamatta on hiekkaterassia. Alueella kasvaa mäntymetsää, itäosassa on soistuneita osia.
- Purkajasuo/Vuornos (Yli-Ii 55), kivikautinen asuinpaikka (> 2,5 ha) sora-/hiekkasaarekkeella Leualanpellon länsipuolella. Asuinpaikka sijaitsee muinaisen saaren itäpäässä, Iijoen puolella sijainneella hiekkaterassilla.

Muinaisjäännösalue oli n. 4900-5300 vuotta sitten (n. 3300-2900 cal BC) Iijoen suistoa.

IV. KENTTÄTYÖT

(kartta s. 50)

IV.1. Yleistä

Tasokaivausalueiden ja koekuoppien sijainnista sovittiin vuonna 1996 maanomistaja Helmeri Jussilan ja maanviljelijä Olli Jussilan kanssa, koska suuri osa tutkimusalueesta on viljapeltona. Leualanpellon koillispuolella jäi 50 x 40 m laaja alue (kaivausalueet 1-2), ja saman pellon kaakkoispuolella 35 x 35 m laaja alue (kaivausalue 7) viljelemättä. Näistä alueista piirrettiin tarkka kartta mk 1:1000 ja toimitettiin Yli-lin kunnan maataloussihteerille.

Kaivauksella 1996 valittiin kaivauskoordinaatisto Oulun yliopiston v. 1995 paalutuksen mukaan, ja sitä käytettiin myös vuonna 1997. Päälinja ($y = 2000$) kulkee kuivatusojan A suuntaisesti sen lounaispuolella; vuonna 1995 löydetyn liisteritilän löytöpaikan x-arvo on 1180. Y-suunta kasvaa kaakkoon ja x-suunta koilliseen; se poikkeaa karttapohjoisesta $+43^\circ$. Kiintopisteenä toimii valtakunnallinen kiintopiste (55,33 m mpy/1966) maantien varrella Purkajasuon suopellon kaakkoisnurkasta n. 100 m itään. Kaivausalueille on siirretty apupisteitä. Kaivauksella käytetty absoluuttinen korkeus on vuoden 1966 karttapohjan mukainen. Alueen maannousun takia arvo on korjattava (vuodelle 1997 n. + 29 cm).

IV.2. Tasokaivausalueet suopellolla

Leuallanpellon koillisnurkassa avattiin vuonna 1996 kaksi tasokaivausaluetta, jotka olivat samansuuntaisia, 21 m pitkiä ja 3,6 m leveitä kaistaleita. Niiden väliin sekä alueen 1 ja kuivatusojan A väliin jätettiin 2 m leveä profiilikaista. Kaivausalueiden eteläpäihin jätettiin n. 7 m pitkät ajorampit. Talven jälkeen 1,2-1,4 m korkeat profiilit olivat sortuneet sitä huolimatta, että ne oli tuettu 2 x 1,3 m:n kokoisilla tukilevyillä (ks. kaivauskertomus 1996). Suoteloilla varustettu kaivinkone poisti profiilikaistat. Koska työn aikana kaivausalueen 2 lounaisreuna sortui n. 15 m:n matkalla, reuna kaivettiin koneella viistosti niin, että syntyi n. 45° kulma. Styroksieristeet poistettiin ja alue puhdistettiin lapioilla. Sen jälkeen jatkettiin v. 1996 käytetyllä kaivausmenetelmällä (5-10 cm tasot aina seuraavalle sedimentaatioyksikölle tai puukerrokselle asti; 2 x 2 m kuvausrudukko; x /y/z-pistemittaus). Koska kahdesta kaivausalueesta muodostui yhtenäinen alue (x 1191-1213/y 1989-2001, yht. 234 m²), käytettiin v. 1997 nimitys **kaivausalue 1-2**. Kaivauskaistat numeroitiin idästä länteen numeroilla 1-3. Profiilikaistat kaivettiin harmaan siltin pinnasta aina kolmannelle puukerrokselle asti (n. -30 - -40 cm harmaan siltin pinnasta), kaivausalue 1 oli jo v. 1996 kaivettu samalle tasolle. Kaivausalueella 2 oli kaivettu 2. puukerros esiin, sen puut ei ehditty v. 1996 nostaa; puukerroksen poistettiin ja kaivettiin 2 tasoa lisää. Pohjavesi oli elokuussa 1997 niin alhaalla (3. puukerroksen tasolla), että pysyttiin kaivamaan ilman pumppua. Kolmannen puukerroksen alla oli vain muutama puu, joiden sijainti selvitettiin metallitukun avulla (koetiheys 50 x 10 cm). Siitä syystä päätettiin, lopettaa kaivaminen siihen tasoon.

Koekuopassa 1090/2080 havaittiin v. 1996 125 cm:n syvyydessä tiheässä rivissä olevia samansuuntaisia ohuita oksia, joista epäiltiin että kyse voi olla merran jäännöksistä. Koska löydös oli pohjavedenpinnan alapuolella, dokumentointi oli silloin mahdotonta. Koekuopan kohdalla avattiin 4 x 3 m laaja alue (**kaivausalue 6**, yht 10,5 m²) kuivatusojan eteläpuolella. Lapioilla poistettiin n. 20 cm täytemaata, 30 cm turvetta ja 60 cm tulvahiekka. Harmaan siltin pinnalta lähtien kaivettiin 5 cm:n tasoissa (yht. 30 cm). Alueen reunat eristettiin vesivanerilevyillä (2 x 1 m) ja alueen länsireunalle kaivettiin 1 x 1 m suuri ja 1,8 m syvä pumppukuoppa. Eristyksestä huolimatta vesi nousi erittäin nopeasti (n. 20 cm/tunti), jolloin kaivaminen ja dokumentointi oli vaikeaa.

Leualanpellon eteläosassa, lähellä Korvalan asuinpaikan ranta-aluetta, avatiin uusi alue (**kaivausalue 7**), jonka nurkkakoordinaatit ovat x 1062-1070 ja y 2033-2043 (yht 51 m²). Sieltä on löydetty vuonna 1996 useista koekuopista puuesineitä. Kaivinkone poisti ensin n.25 cm turvetta ja sitten n. 80 cm tulvahiekkaa ja lajitteli maat eri kasoihin. Koneella kaivettu monttu oli laajempi kuin kaivausalue (n. 1 m kaivausalueen reunoista ulospäin) ja sen reunat olivat viistoja n. 45°:n kulmassa. Koska Leualanpellon eteläpäässä oli kaikkissa koekuopissa miltei samantyyppinen profiili, luovuttiin kaivausalueen profiilien dokumentoinnista. Kaivausalue jaettiin pituus-(SE-NW) suunnassa 2 m:n leveisiin kaistaleihin ja niiden väliin rakennettiin 30 cm leveitä lankkukäytäviä, joita pitkin voittiin liikkua. Kaivajia varten tehtiin 1,8x1,3 m mittaisia puuritilöitä, jotka siirrettiin kaivauksen mukaan kerrallaan 50 cm taaksepäin. Harmaan siltin pinnasta kaivettiin 5 cm:n tasoissa alapäin; v. 1997 kaivettiin 3 tasoa, n. 15-20 cm harmaan siltin alapuolelle. Kaivausalue 7 jäi kesken, kerrosta 3 ei saatu kokonaan kaivettua, ja on odotettavissa, että syvämmällä on lisää puita. Syyskuun rankkasateiden takia pohjavesi Purkajasuon alueella nousi n. 40 cm, 3. kaivaustaso jäi n. 25 cm pohjaveden pinnan alapuolella. Koska kaivausalue ei ollut eristetty, vesi tulvi sivuilta niin nopeasti kaivausalueelle, että pumpun teho ei enää riittänyt veden poistamiseen. Siksi kaivausalueella 7 oli keskeytettävä 19. syyskuuta.

IV.3. Puulöytöjen käsittely ja puutiedosto

Esiin kaivetut puut oli kasteltava jatkuvasti; jo vähäinen kuivuminen aiheutti halkeamista. Osa puulöydöistä, varsinkin jos niillä oli tuohisiteitä, siveltiin polyglykooliliuoksella välittömästi niiden paljastuttua. Sen jälkeen ne säilytettiin in situ muovin alla. Puukerroksen dokumentoinnin jälkeen puut merkittiin juoksevilla numerolla (P 1522 - 2660), numerointia jatkettiin viime vuoden puulöydöistä (P 1001-1521). Nostovaiheessa niistä otettiin mitat ja sijaintitiedot, ne kasteltiin ja pakattiin muoviletkuihin. Pakkauksen yhteydessä muoviletkuista poistettiin ilma ja päät kiinnitettiin solmuilla. Puulöydön numero merkittiin tasokartalle ja muovipakkaukseen. Löydöt siirrettiin Yli-Iin kirkonkylässä sijaitsevan teollisuushalli III:n, jossa ne laitettiin löytötietotarkastuksen jälkeen vesialtaaseen.

Puulöytöjä varten oli laadittu v. 1996 oma tiedosto (PUURAKENTEET, ks. liite 3) johon on merkitty kaikki kaivausalueelta nostetut puut. Se on rivitiedosto (Excel 5.0; yli-iip.xls), joka sisältää seuraavat tiedot:

P-no (juokseva) / x / y / z (m mpy) / krs (geol.) / kohde / tila (luonnoll.oksia; karsittu, kuori; karsittu ei kuorta; osittain työstetty; kokonaan työstetty) / asento (vertikaali 0,22,5 ..,90) / suunta (horisontaali 0-400) / pituus / leveys / paksuus / kunto / syvyys harmaan siltin pinnasta / lisätietoja.

IV.4. Korvalan tasokaivausalue

Kaivausalue 4 sijaitsee Leualanpellon ja Yli-Ii-Pudasjärvi maantien eteläpuolella kaivausalueelta 7 n. 60 m etelään. Vuonna 1996 avatiin maastossa havaittujen painanteiden kohdalla neljä koeojaa (1031-32/2074-2084, 1024-31/2090-92, 1031-32/2090-2100 ja 1033-34/2099-2115), jolloin todettiin kaksi soraan kaivettua asumuksen pohjaa, joita ympäröi osittain kivivalli. Rakenteesta käytettiin kaivauskertomuksessa 1996 työnimiä kivivalli, inventoinikertomuksessa H.-P. Schulz 1997 painanteet numeroitiin: kaakkoinen painanne sai no:n 106 ja luoteinen no:n 107. Painanteen 107 eteläosassa avattiin 8 x 7 m kokoinen alue koeojan 1024-31/2090-92 kaakoispuolella sekä koeojan 1031-32/2090-2100 lounaispuolella. Molemmat koeojat kaivettiin v. 1996 vain toiselle tasolle asti, siksi kolmannesta tasosta lähtien kaivausalue laajeni 10 x 8 m:lle, sen nurkkakoordinaatit ovat x 1024 - 1032 ja y 2090 - 2100. Painanteen sisälle kaivettiin 4-5 10 cm:n

tasoa, sen ulkopuolella kaksi tasoa. Kierikki-Projektin leirikoulutoiminnan yhteydessä eri koululaisryhmät kaivoivat koeojassa 1033-34/2099/2115 toisen tason (ruudut 1033/2105-2110).

IV.5 Muut alueet

Leualan pohjoispuolella olevalla sorasaarekkeelle havaittiin v. 1996 S-N suuntainen kivivalli sekä kaksi röykkiömäistä kiveystä. Itäinen kiveys (1227,5-1230/1958-1960,5; yht. 6,25 m²) kaivettiin kolmena tasona kokonaan pohjaan saakka. Kivivallin kohdalla avattiin poikkitainen, 4 m pitkä ja 1 m leveä koeoja (1219-20/1932-36), jossa kaivettiin kolme 10 cm:n tasoa. Molemmat alueet on yhdistetty **kaivausalueeksi 8**, joiden kaivamisesta ja dokumentoinnista vastasivat Timo Ylimaunu ja Eija Ojanlatva.

IV.6. Maaperätutkimus

Maaperätutkimuksen tarkoituksena oli selvittää muinainen topografia, alueen stratigrafista rakennetta ja puulöytöjen levinneisyyttä. Purkajasuolla käytettiin erilaisia menetelmiä, koekuopitusta (1 x 1 m, pisteväli 10 m, linjaväli 10-40 m), kairaus (pisteväli 10 m, linjaväli 20 m) sekä pelto-ojien profiilien dokumentointia. Koekuoppien kaivausmenetelmä ja dokumentointi on tarkasti selitetty v. 1996 kaivauskertomuksessa. Vuoden 1996 kenttäkauden aikana ehdittiin tutkia n. 6 ha:n alue, joka käsitti Leualanpellon, sen ja Purkajasuon välissä olevan metsikön sekä Purkajasuon suopellon eteläpuolella olevan alueen. Tutkimatta jäi Purkajasuon suopelto ja Leualanpellon pohjoispuoliset alueet, yht. n. 11 ha. Vuonna 1997 koekuopitusta jatkettiin metsikön pohjoisosassa sekä aivan sen kaakkoisrajalle Kuoppien maksimisyvyys oli sortumisvaaran takia 2,3 m, kuopan pohjasta otettiin vielä kairausnäyte, niin että päästiin paikoitellen n. 3,5 m syvyteen. Pohjavesi tuli keskimäärin 1,6-1,9 m:n syvydessä vastaan. Harmaan siltin pinnasta alaspäin kaivettiin 10 cm:n tasoissa; puulöydöt dokumentoitiin samalla tavoin kuin tasokaivausalueilla. Joitain tasoja ja profiileja dokumentoitiin mittakaavassa 1:10. Purkajasuon suopellolla ei käytetty kaivauskoordinaatistoa, vaan kuopat ja kairauspisteet sijoitettiin pelto-ojien suuntaisiksi. Koekuoppia kaivettiin ainoastaan yhdessä linjassa (1200/2205 - 1460/2135) 10 m:n välein. Kairaukset tehtiin kuivatusojissa ojan pohjasta, siitä syystä näissä ei ole dokumentoitu turpeen/ruskean siltin sekä ruskean siltin/harmaan siltin välisiä rajoja. Mikäli kairauksessa todettiin kiviä, tehtiin näytteenottopisteen viereen vähintään yksi lisäkairaus, tarkoituksena eliminoida yksittäisten kivien aiheuttamat virhetulkinnat. Jos kiviä havaittiin heti ojan pohjalla, tehtiin ojan viereen tarkistuskairaus häiriintymättömän kiveystä edeltävän maakerrostumisen selvittämiseksi. Korkeudet mitattiin ojan reunasta. Kairauspisteiden väli oli 10 m, ja pelto-ojien välinen etäisyys 20 - 25 m.

Vuonna 1997 tehtiin 188 kairaus (kokonaismäärä 214) ja kaivettiin 33 koekuoppaa (kokonaismäärä 151). Muinaisen topografian selvitys perustuu yht. 365 profiiliin, joissa on dokumentoitu yli 1450 kerros pintaa. Koekuoppien ja kairauspisteiden tiedot siirrettiin kolmiosaiseksi rivitiedostoksi (MAAPERÄTUTKIMUS, liite 2, Excel 5,0; yli-iim.xls):
1 Koekuopat x / y /; 2 Kerrokset pinta m mpy turve / jokihiekka tumma / jokihiekka vaalea / ruskea siltti / harmaa siltti, hiekkansekainen / harmaa siltti, tumma / soranauha / lustosavi // hiekka / moreeni /; 3 Lisätietoja m mpy puu 1. krs / puu 2. krs / puu 3. krs / kiviä / pohjavesi / kuopan pohja / muu. Maaperätutkimuksen tiedot on siirretty digitaalisille kartoille (s:t 12,14 ja 15).

V. TULOKSET

V.1. Stratigrafia ja muinainen topografia

(kartat s. 12, 14 ja 15)

Maaperätutkimuksen tulokset Leualanpellon ja metsikön osalta on esitetty yksityiskohtaisesti kaivauskertomuksessa 1996. Niiden mukaan tutkimusalue koostuu kahdesta geologisesta kerrostumasta, moreeni- (tai paremmin sora-) kumpareista ja jokikerrostumista. Yli-Iin kirkonkylän ja Pahkakosken välissä tehtiin v. 1997 maaperäkartoitus (Hanni Kemiläinen/Natura Borealis Oy: Iijokisuun kehitysvaiheet Pahkakosken - Kierikin alueella, Yli-Iin kunta 1997). Geomorfologisen selvityksen ja uusien koekuoppien/kairausten mukaan kuva muinaisesta topografiasta on hieman muuttunut. On havaittu mm. rantavalli-/rantadyynivallimuodostumia, joka sijaitsevat poikittain Purkajasuon muinaisessa merensalmessa ja aiheuttivat itäisen vesialueen (Purkajasuon suopelto) kuroutumisen jo ennen kuin Iijoen suu saavutti alueen (ks. alla)

Purkajasuon eteläreunalta (A) sekä Leualanpellon pohjois- (B) ja eteläreunalta (C) löydettiin muinaisia rantamuodostelmia. Sellaisia olivat kivivyöt (A >10 m leveä, 52,05 - 53,50 m mpy; B 7 m leveä, 51,80 - 52,30 m mpy, C 2-4 m leveä , 51,80 - n. 52,10 m mpy) ja hiekkaranta, jossa esiintyi horisontaalisia soranauhoja (C, n. 50,80-51,50 m mpy). Purkajasuon ja Korvalan itäpuolella olevan tasanteen pohjasedimentti koostui ohuista kerroksista, joissa vuorottelivat hiekka- ja hiesumoreeni, sora, hiekka ja hiesu (syväkairaukset Pohjolan Voima Oy). Sorasaarekkeiden välillä on suota, nykyisin suopeltoja, ja suometsikköä. Leualanpelto sijaitsee hieman alempana (50,8-51,2 m mpy) kuin Purkajasuon pelto (52,2-53,5 m mpy). Leualanpellon, peltojen välisen metsikön ja Purkajasuon suopellon stratigrafiassa on havaittu selviä eroja:

LEUALANPELTO kerroksen paksuus:	METSIKKÖ	PURKAJASUO/ ETELÄREUNA	PURKAJASUO	PURKAJASUO/ KARIKKO
turve 30-60cm	turve 20-40 cm	turve 20-30cm	turve 20-40 cm	turve 15-30 cm
hiilinauha 0-2 cm		hiilinauha 1-3 cm	hiilinauha 0-2 cm	
jokihiekka 30-80 cm	hiekkainen rantavalli/ viistokerr. 60-120 cm	"rantahiekka" 70-95 cm	hieno ruskea hiekka 20-50 cm	hieno ruskea hiekka 0-30 cm
harmaa siltti/hiekka- nauhoja 10-20 cm	harmaa siltti/ hiekka- nauhoja 10-30 cm	harmaa siltti/hiekka- nauhoja 10-40 cm	---	---
---	---	---	tumma orgaanissek. siltti 15-60 cm	---
harmaa siltti 20-60 cm	harmaa siltti 20-60 cm	harmaa siltti 50-150 cm	harmaa siltti 15-60 cm	---
lustosavi 10->80 cm	?	?	----	----
kivikko pohjoisreu- nalla syv. 1,3-1,9 m	?	kivikko syv. >1,4 m	?	kivikko syv. 0,3-1,2 m

Vuoden 1997 maaperätutkimus:

(teksti T. Rostedt)

Tutkimusten yhtenä lähtökohtana oli maanomistajan H. Jussilan pellon kuivatusojien kaivamisen yhteydessä havaitseman Purkajasuon keskiosan kivikon tarkemman laajuuden selvittäminen. Sen reunamilla oli joissakin koekuopissa todettavissa työstettyä puumateriaalia aivan kivikon yläreunalla sekä kivien välissä. Kairausten perusteella vaikuttaa siltä, että kivikko reunustaa Purkajasuon peltoaluetta pohjoisessa, idässä sekä etelässä, muodostaen pellostä matalan allasmaisen syvänteen.

Siihen on merenrantavaiheessa ilmeisesti kerääntynyt orgaanista jätettä, joka näkyy kairausnäytteissä tummana orgaanissekotteisena hienon siltin kerroksena.

Purkajasuon pellon kohdalla muinoin ollut merenlahti on vuosien 1996 ja 1997 tutkimustulosten perusteella ollut suhteellisen avoin lounaaseen ja luoteeseen päin. Lännessä (vuoden 1996 kaivausalueiden pohjoispuolella) on ilmeisesti ollut pieni kivikkoinen saari tai karikko, jonka rannoille ja ympäristöön merenrantavoimat ovat muovanneet isoja hiekkadyynejä. Ne näkyvät nykymaastossa loivina hiekkakumpuina (= "harjanteet" vuoden 1996 kaivauskertomuksessa). Matala merenlahti on maankohoamisen ja merenrantavoimien tuloksena ilmeisesti myöhemmin kuroutunut murtovesialtaaksi (tai -altaiksi), jossa pohjalietteiden kerrostuminen on edelleen jatkunut. Tämä vaihe näkyy kairausnäytteissä useina tumman orgaanissekotteisen/ruskeahkon siltin ohuina kerroksina. Merenrantavoimat (ja mahdollisesti myös lijoen tulvat) vaikuttivat alueen topografiaan tämän jälkeenkin varsin voimakkaasti, siitä osoituksena koko tutkitulla alueella havaittiin harmaan siltin yläpuolella n. 30-50 cm paksu harmaanruskean hienon hiekan kerros.

Kairausten edetessä huomio odotetusti kiinnittyi Purkajasuopellon keskivaiheilla tavattuun koillinen-lounas - suuntaiseen kivikkoon, joka ilmeisesti ainakin osittain on ollut vedenpinnan yläpuolella alueen ollessa murtovesialtaana. Tähän viittäisi kivikon havaittu korkeus (noin 50.15-52.15 m mpy), jota verrattiin havaittuihin tumman orgaanissekotteisen siltin kerrostumiin (niiden korkeus oli noin 50.30-51.60, pääsääntöisesti kuitenkin alle 51.00 m mpy). Vertailun perusteella vaikuttaisi siltä, että ko. kivikon kohdalla tumma orgaanissekotteinen siltti ja "karikko" olisivat samalla tasolla noin 50.50 m mpy. Kun peltoaluetta reunustavan kivikon lähetyvillä tumma orgaanissekotteinen siltti nousee paikoitellen jopa 51.60 m mpy, voisi tämän olettaa osoittavan rantakerrostumana murtovesialtaan maksimikorkeuden. Tällöin altaassa olisi enimmillään ollut vettä runsaan metrin verran, sitä edeltäneessä merenrantavaiheessa tietysti sitä enemmän mitä kauemmas ajassa taaksepäin mennään.

Vuoden 1996 ja 1997 maaperätutkimuksen tulokset on esitetty kolmella digitaalisella kartalla (s.t 12,14 ja 15):

- kovan pohjan topografia (tiedosto YMP 9733)
- muinaisen merensalmen topografia / hienot suistosedimentit (YMP 9762)
- geomorfologinen kartta / rantavoimien aikaansaamat muodot (YMP 9711)

Kovan pohjan topografiassa (kartta s. 12) havaitsee kolme selvää kohoamaa: kaakossa on Korvalan "saaren" luoteisreunaa, joka nousee yli 55 m mpy, lännessä on Vuornoksen "saaren" itäpää, josta vain pieni osa on huuhtoutumisrajan (52,4 m mpy) yläpuolella, ja kartan itälaidalla on muinainen karikko, joka sijaitsee Purkajasuon suopellon keskellä. Karikko on kapea ja W-E suuntainen, sen laajuus (huuhtoutunut kivikko välillä 51,6-52,2 m mpy) oli hieman yli 2000 m². Molemmat meripihkakorulöydöt vuosilta 1956 ja 1970 (ks. luku I, Johdanto) ovat karikon pohjoislaidalta. Karikon eteläpuolella on samansuuntainen kapea ja pitkä painauma (n. 200 x 50 m), ja myös sen koillispuolella on heikko miltei pyöreä painauma (Ø n. 70 m). Kivikosta suurin osa on suistosedimenttien peitossa, vain vyöhyke välillä 51,5 ja 53,2 m mpy on huuhtoutunut. huuhtoutumisraja on Leualanpellon kohdalla n. 0,5 m alempana kuin Purkajasuon suopellolla.

Muinaisen merensalmen topografia (kartta s. 14) perustuu hienojen suistosedimenttien (harmaa siltti) havaintoihin. Korkeudet on mitattu Leualanpellolla ja metsikössä sekä hiekansekaisen siltin pinnasta että tumman harmaan siltin pinnasta (kartassa on käytetty mittausten keskiarvoja) sekä Purkajasuolla tumman orgaanissekotteisen siltin pinnasta.

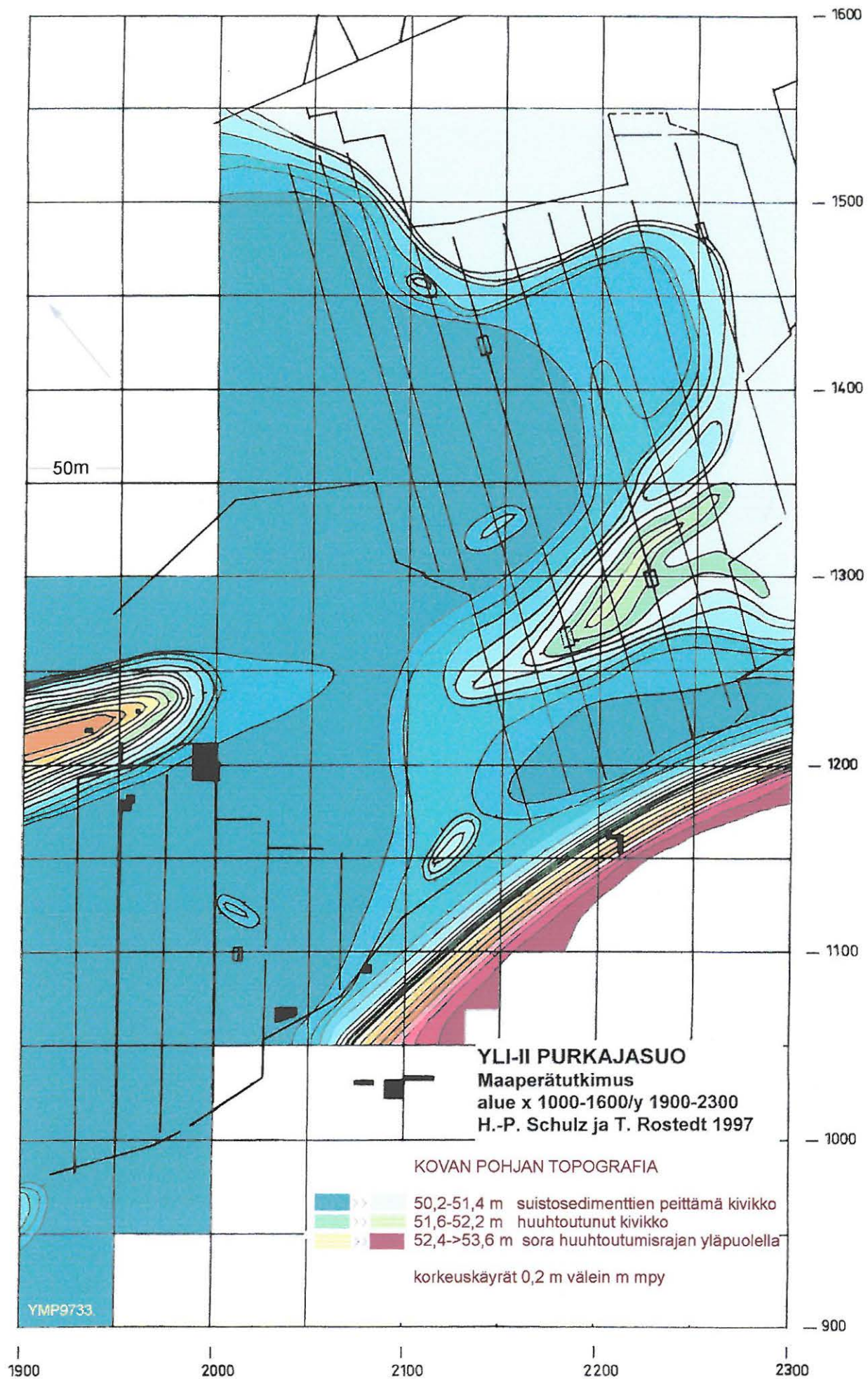

Kartta kuvaa tilannetta ennen hiekkadyynivallien syntymistä n. 3200 -3000 e.Kr/cal BC (n. 50 - 100 vuotta ennen kuin tulvahiekka peitti Leualanpellon alueen), arvioitu vedenpinnan keskikorkeus on 51,3-51,5 m mpy. Korvalan ja Vuornoksen saarten välissä oli n. 200 leveä merensalmi, joka oli idässä hyvin matala. Salmen itäosassa oli ”vedenalainen pudotus” jossa merenpohja vietti länteen (n. 1 m). Salmen itäpuolella on kaksi lahdelmaa, joiden välissä työntyy karikko länteen mereen. Molemmissa lahdelmissa on näkyvissä syväne merenpohjassa. Salmen pohjoispuolella on laajempi matala vesialue, joka yhtyy luoteessa avomereen (kartan ulkopuolella). Purkajasuon pohjoispuolella rantaviiva on SSE-NNW suuntainen ja melko suora. Iijoen suu sijaitsi tässä vaiheessa vielä muutamia satoja metrejä Korvalan saaren kärjestä (kartassa koordinaatit 1000/2020) kaakkoon. Vuoden 1996 raportissa otettiin huomioon mahdollinen muinainen jokiuoma Korvalansaaren pohjoispuolella, jonka suu olisi ollut Purkajasuon itälaidalla. H. Kemiläisen maaperäkartoituksen perusteella tämä hypoteesi on suljettava pois.

Geomorfologisessa kartassa (s. 15) on esitetty eri-ikäisiä rantavoimien aikaansaamia muotoja. Rantahiekkakerrostumat (50,6-51,4 m mpy) syntyivät matalassa rantavedessä. Korkeimmat hiekkakerrostumat yli 51 m mpy ovat samanikäisiä kuin kartassa s. 14 esitetty merensalmen vaihe. Vuornoksen saaren itäpään ja Korvalan saaren väliin syntyi kahdessa vaiheessa ranta-/rantadyynivalli, sen seurauksena kuroutuivat kaksi tai mahdollisesti kolme pientä allasta Purkajasuon suopellon alueella ja samalla merensalmi muuttui lahdeksi, joka peitti suunnilleen Leualanpellon alueen. Purkajasuon suuremman, karikon pohjoispuolella olevan altaan kohdalla on epävarmaa oliko se kokonaan kouroutunut vai oliko sillä yhteys merelle. Sedimentit kaikissa altaissa ovat samantyyppisiä. Läntisen rantadyynivallin syntymisen jälkeen sedimentoitui vielä n. 10 cm harmaa silttiä Leualanpellon alueella, joka sekoittui rantavallista valuneen hiekan kanssa. Tämä merkitsee sitä, että rantavalli syntyi n. 20 - 50 vuotta ennen kuin tulvahiekka peitti Leualanpellon alueet. Ajoitus perustuu puukerrostojen radiohiiliajoitukseen Hel-3917 ja Hel-3918, ks. vuoden 1996 kaivauskertomus ja luku 5.8. Noin 80 - 100 cm vahva tulvahiekkakerros syntyi todennäköisesti lyhyessä ajassa ja hiekkamassat saapuivat lounaasta Korvalan ja Vuornoksen saarten välisestä aukosta suunnilleen silloin, kun Iijoen suu saavutti alueen. Siihen viittaavat pitkien puiden suunnat (ks. kaaviot s. 20-21). Asia on tarkemmin selitetty kaivauskertomuksessa 1996.

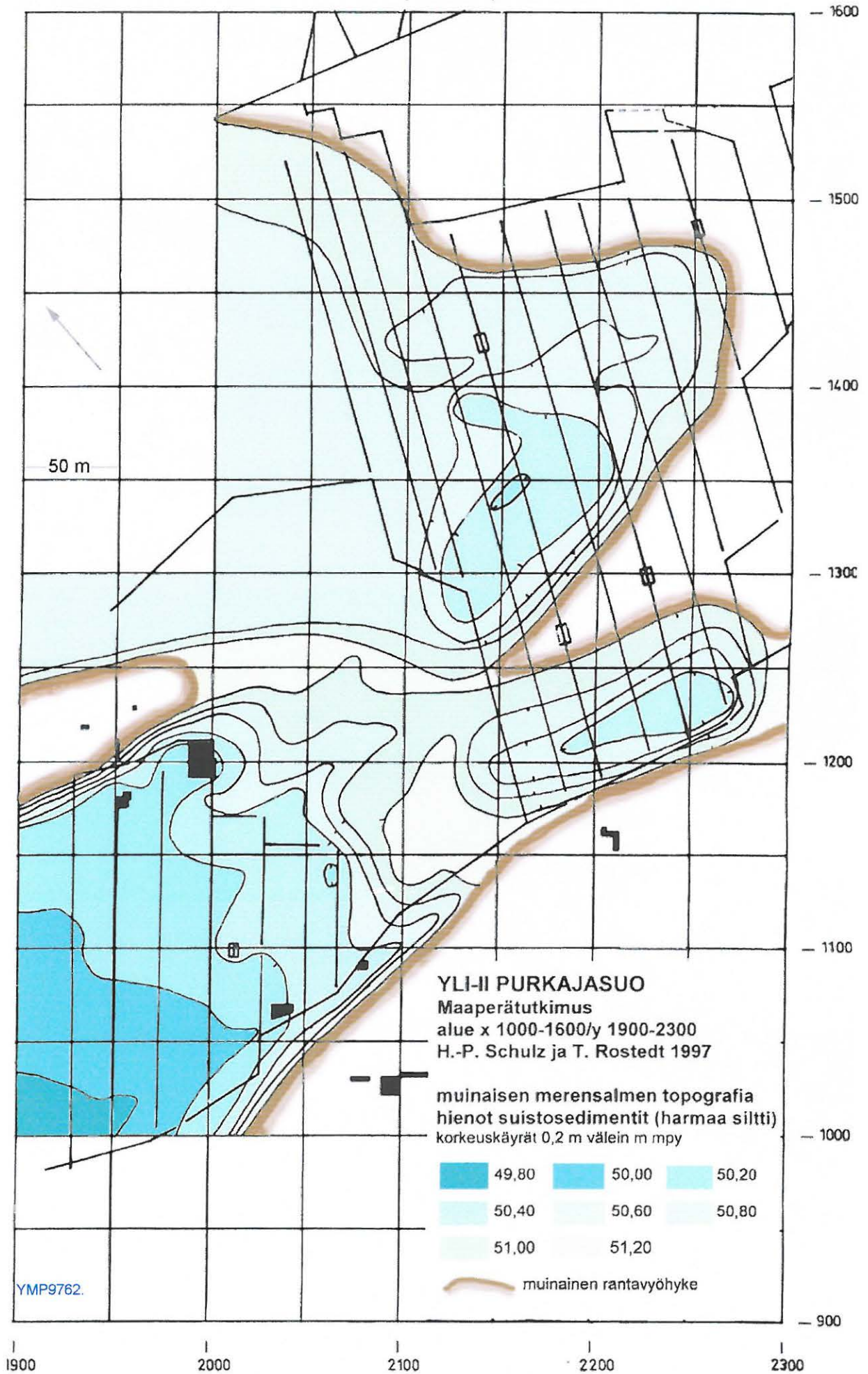

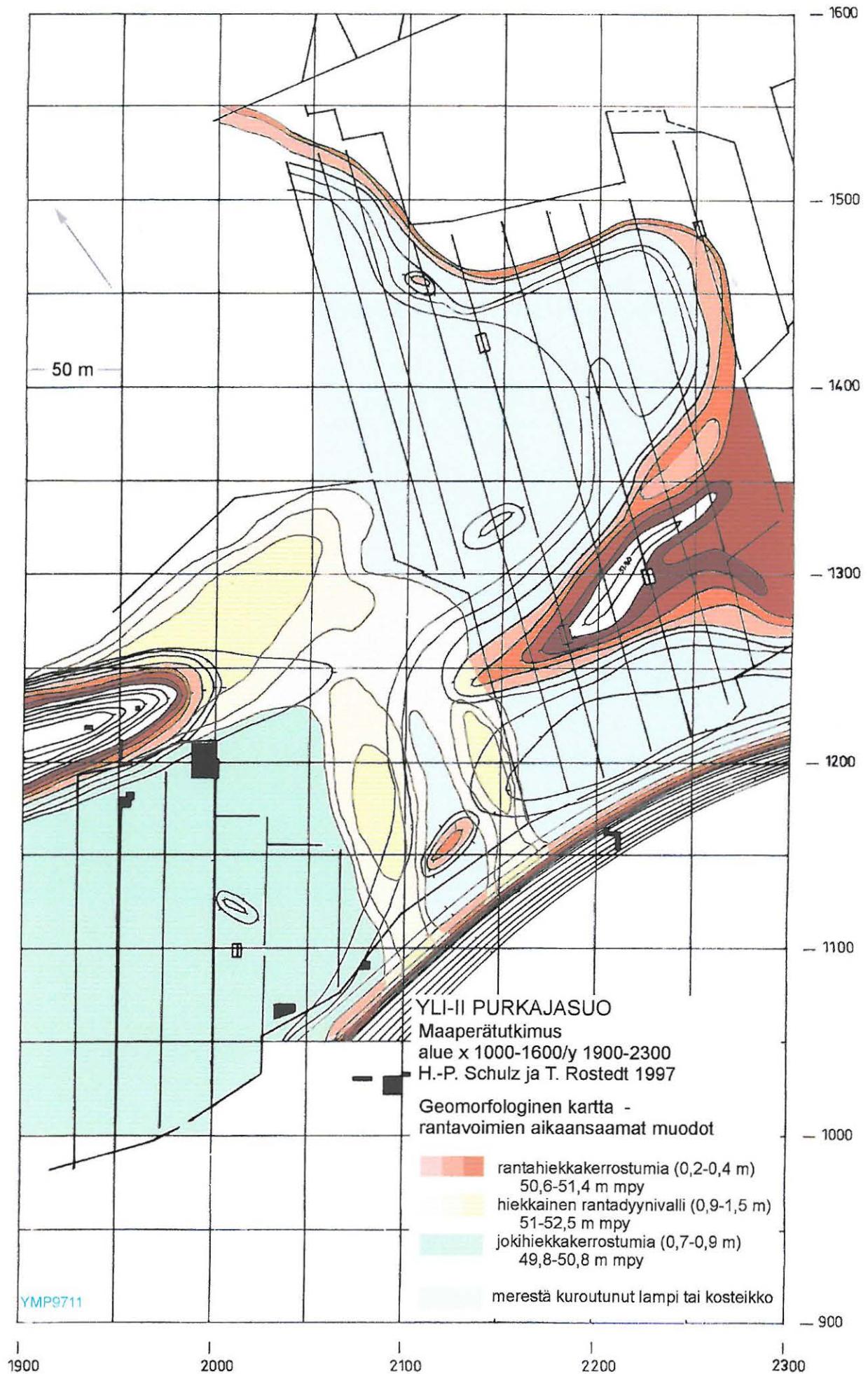

V.2. Puuaineisto: löydöt, levinneisyys ja rakenteet

Puulöytöjä on tehty yhteensä 11,5 ha:n alalta Leualanpellon itäosasta, peltojen välissä olevasta metsiköstä ja purkajasuon suopellosta. Niiden levinneisyydessä on havaittavissa kolme selvää keskittymää (kartta s. 17):

-Leualanpellon pohjoisreunassa, jossa on entisen Vuornoksen saaren itäkärjen eteläpuolella syvännen merenpohjassa. Itse asiassa siellä (kaivausalueet 1 - 3) tavattiin neljää keskittymää kolmessa eri puukerroksessa n. 3000 m² alueella.

-Leualanpellon eteläreunassa (Korvalan asuinpaikan rantavyöhyke) n. 4000 m² alueella.

-Metsikön kaakkoisreunassa/Purkajasuon suopellon lounaisnurkassa n. 3000 m² alueella, jossa on muinaisen pitkän merenlahden suu ja syvännen merenpohjassa, jonka länsipäässä puukeskittymä sijaitsee. Puulöydöt ovat ainakin kolmessa kerroksessa.

Leualanpellon keskiosasta, metsikön pohjoisosasta ja Purkajasuon pellolta tuli vain satunnaisesti puulöytöjä koekuopista/kairauksista, noin 1-3 löytöä/ha. Löytötiheys on ilmeisesti huomattavasti suurempi, varsinkin Purkajasuon pellolla, jossa pääasiassa kairattiin. Todennäköisyys osua 5 cm:n kairausreiällä puuhun, on paljon pienempi kuin 1 x 1 m:n koekuopalla. Keskittymien ulkopuolella puulöydöt ovat pääasiassa liisteitä, Leualanpellolta on löydetty 7 liisteritilän osaa (kaikki rikottuja). Lisäksi on löydetty pieniä työstettyjä puita (työstöjäte?) ja oksia. Leualanpellon eteläreunalla on ilmeisesti veteen kaatuneiden puiden jäännöksiä. Kaivausalueelta 6 löytyi n. 20 cm:n paksun haavan runko ja juurakon osia. Kaivausalueelta 7 eli Korvalan asuinpaikan rantavyöhykkeeltä löytyi liisteiden lisäksi pienten puuesineiden katkelmia. Paaluja löytyi ainoastaan Leualanpellon pohjoisosan ja metsikön kaakkoisnurkan keskittymistä. Molemmissa kohteessa paalut olivat tiheissä ryhmissä. Paalut olivat miltei kaikki samassa suunnassa (ks. kaavio s. 20), joka johtuu vesivirran suunnasta salmessa sekä hiekkatulvan suunnasta. Koska paalujen kärjet näyttävät satunnaisesti eri suuntiin, ja paalut esiintyvät usein nipuissa, joissa on myös runsaasti liisteitä ja ohuita seipäitä, kyse ei ole kaatuneista kiinteistä rakenteista vaan todennäköisemmin meren pohjaan upotetuista puista. Paalutyypit, liitospuut, liisteritilä”moduulit” sekä seipäät ovat ilmeisesti purettujen kala-aidojen osia; samanlaisia osia käytettiin Pohjois-Pohjanmaalla vielä historiallisella ajalla kala-aidoissa, jotka olivat tavallisesti jokien suissa. Kalan massapyynti aidoilla on vain joen alajuoksussa tai suussa mahdollista, ei merensalmessa tai lahdessa (tiedot Haukiputaan kalalaitos). Siitä syystä voidaan olettaa, että kala-aitoja käytettiin Iijoen suussa Korvalan asuinpaikan eteläpuolella, ja syvänteet Purkajasuon merensalmessa olivat niiden talvivarastointipaikka. Kala-aidat on täytynyt purkaa syksyisin, muuten jää olisi rikkonut niitä. Koska monissa osissa oli käytetty tuohisiteitä, niitä on täytynyt varastoida vedessä.

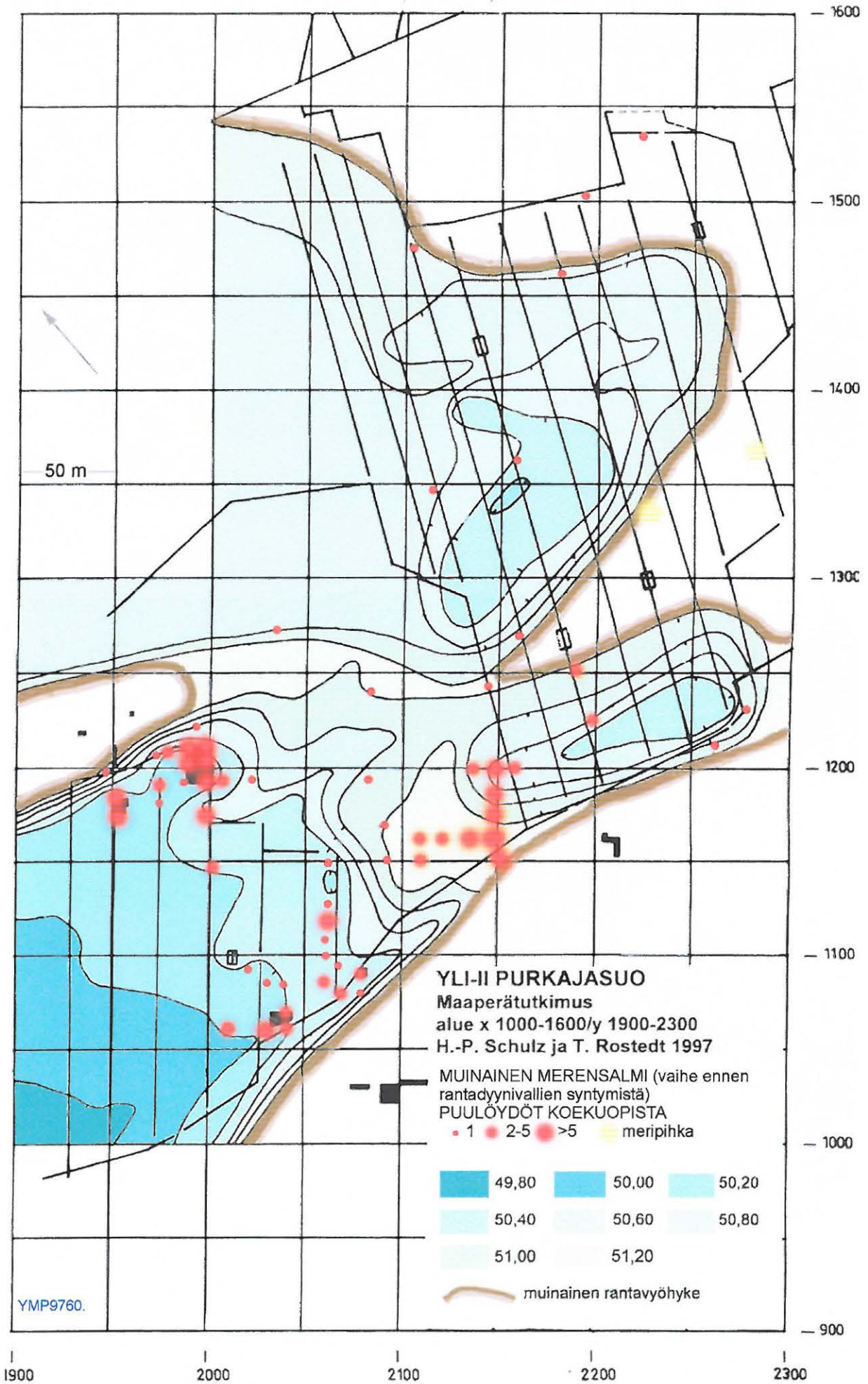

PUULÖYDÖT (teksti ja tilastot S.Koivisto)

Kesän 1997 kaivauksissa nostettiin yhteensä 1132 puulöytöä. Nostetuista puista dokumentoitiin kaikki puutiedostossa mainitut tiedot. Edellisvuoden kaivaustulosten perusteella huomiota kiinnitettiin jo nostovaiheessa eri esinetyyppien, esim. paalujen alaryhmien havainnointiin. Työstämättömiä ja tuhoutuneita puulöytöjä ei otettu talteen, mutta tiedot niistä dokumentoitiin tasokarttoihin ja puutiedostoon. Löytötyyppien suhteelliset osuudet molempien vuosien kaivaustulosten perusteella olivat seuraavat:

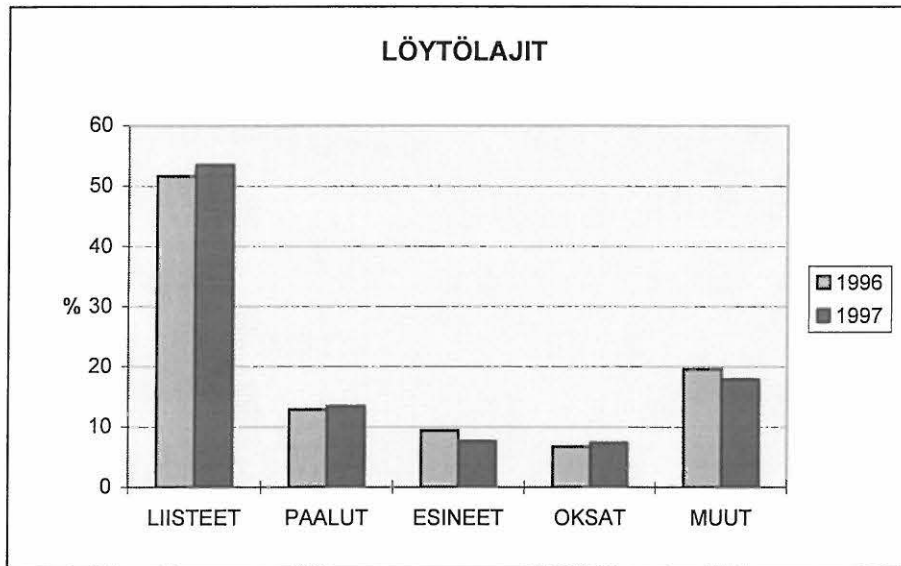

Löytötyyppien suhteelliset osuudet vuosina 1996 ja 1997.

Yli puolet löytömateriaalista on pääasiassa männystä valmistettuja liisteitä. Ne esiintyvät kaivausalueittain nippuina tai irrallisina kappaleina. Kesän 1996 kaivauksissa löytyneitä liisteritiloja kaikki ei kaivettu ylös kuluneena kesänä. Kaivausalueelta 7 löytyi muutama tuohipunoksella yhteensidottu liiste, jotka lienevät osa tällaisesta ritilästä. Paalut on erotettavissa selkeästi omaksi ryhmäkseen. Puuesineet-kategoriolla tarkoitetaan vaihtelevasti kauttaaltaan tai osittain työstettyjä puita, joita ei voida liittää em. ryhmiin. Muut -ryhmä käsittää erilaiset osittain työstetyt, identifioimattomat kappaleet ja luonnolliset puun osat, kuten kaarnan ja kuoren kappaleet, juuret jne. Paaluiksi määritettyjä puulöytöjä nostettiin kesän 1996 tulokseen verrattuna yli kaksinkertainen määrä. Paalutyypit määritettiin edellisvuoden havaintojen perusteella. Kriteerinä olivat paalun kärjen ja pään muoto. Eri paalutyypin osalta erot viimevuotisiin löytöihin nähden olivat seuraavat:

PAALUTYYPIT /	kpl	1996	1997	yht.
TEROITETTU KÄRKI		14	39	53
TAPPIMAINEN KÄRKI		10	16	26
KULMIKAS KÄRKI		9	23	32
LITTEÄ/KIILAMAINEN KÄRKI		5	16	21
MOLEMMAT PÄÄT TEROITETTU		5	11	16
KÄRKI TEROITETTU, PÄÄ TAPPIMAINEN		4	4	8
ERIKOISTYYPIT		4	12	16
MUUT		16	31	47
YHT.		67	152	219

Suuri osa paaluista oli yksinkertaisia, kärjestä teroitettuja ja päästä katkaistuja tyyppisiä. Myös molemmista päistä teroitettuja kappaleita esiintyi. Kärjen muodon perusteella kyettiin erottamaan suippoja, tappimaisia, kulmikkaita ja litteän kiilamaisia kärkiä. Paalun pää oli useimmiten tasoitettu tai pyörästetty. Myös viistottuja päitä esiintyi. Tällaisissa tapauksissa paalut on liitetty pään kulman perusteella molemmista päistä teroitettujen ryhmään. Muutamassa paalussa kärki oli teroitettu ja pää veistetty tappimaiseksi tai kulmikkaaksi. Tällaiset paalut lienee valmistettu erilaisten rakenteiden kannattimiksi. Erikoistyyppien paaluissa esiintyy erilaisia lovia tai sidospainanteita. Erikoistyyppiä löytyi 1997 kaivauksissa kolminkertainen määrä edellisvuoteen verrattuna. Muut -ryhmä koostui sellaisista paaluista tai niiden katkelmista, joita ei esim. tuhoutumisen vuoksi kyetty määrittämään. Myös kaivausalueen profiileihin jatkuneet kappaleet kuuluvat tähän ryhmään. Eri paalutyypin suhteelliset osuudet käyvät ilmi seuraavasta kaaviosta:

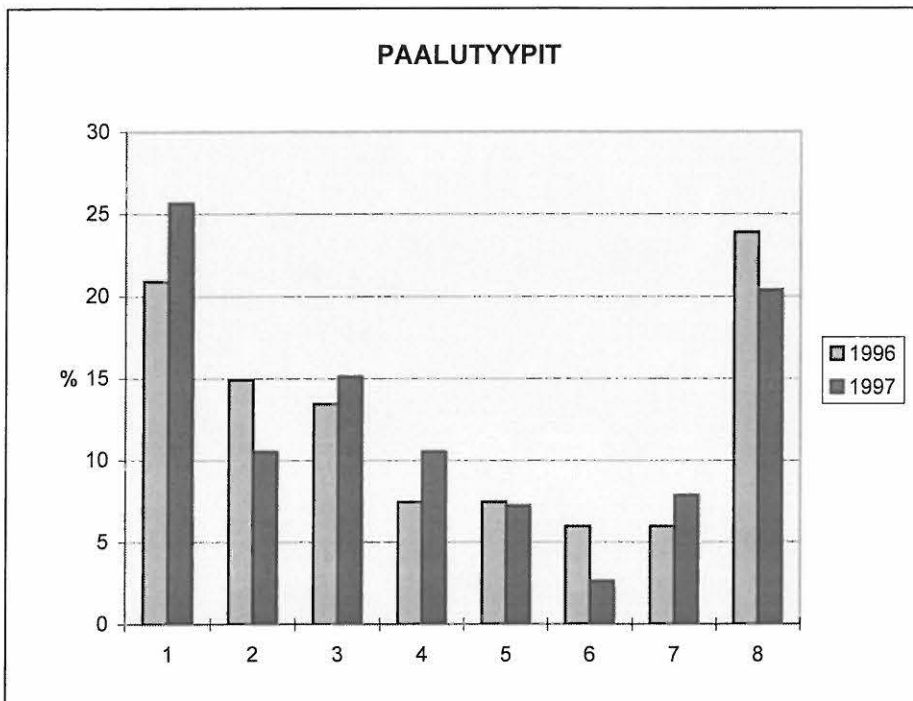

Paalutyypin suhteelliset osuudet: 1=teroitettu kärki, 2=tappimainen kärki, 3=kulmikas kärki, 4=litteän kiilamainen kärki, 5=molemmat päät teroitettu, 6=pää tappimainen ja kärki teroitettu, 7=erikoistyyppi ja 8=muut.

Uusina esineryhminä mainittakoon seipäät ja pitkä salko. Tällaisia yhdestä tai molemmista päistä teroitettuja ohuita puita löytyi yhteensä 23 kappaletta. Lähes kolmimetrinen salko oli keskiosastaan kavennettu ja veistetty kauttaaltaan sileäksi. Nämä löydöt on erotettu paaluista ohuen halkaisijansa perusteella. Niiden käyttötarkoitus on todennäköisesti ollut sama kuin paaluilla, mutta ne ovat tukeneet kevyempiä rakenteita. Keskeltä ohennettu salko lienee peräisin jostain erityisestä rakenteesta. Varsinaisten puuesineiden loppullinen määräytyminen tehdään vasta konservoinnin jälkeen, tässä yhteydessä mainittakoon kaksi mielenkiintoista esinelöytöä kesän 1997 kaivauksilla: toinen oli pienikokoinen, tuohipunoksinen puuesine (kuva 110). Halkaisijaltaan noin sentin paksuisen liisteen yläosa oli halkaistu, ja näin muodostuneeseen haarukkaan oli asetettu ohut puutikku. Haarukan pohjukasta rakennelma oli kiinnitetty ohuella tuohisidoksella. Esineen funktiota ei voi kuin arvailla. Toinen erikoinen löytö on mahdollinen heittopuu (kuva 109). Tällaisten bumerangien käyttöä liitetään universaalina ilmiönä vesilintujen pyyntiin. Vastaavia löytöjä on mm. Latviasta ja Tanskasta (molemmat n. 5000 BP.) sekä Hollannista (n. 1800 BP). Esineen muoto ja sen toisessa lavassa esiintyvä kierre on lähes identtinen Latvian Sarnaten heittopuulöydön kanssa.

PUULÖYTÖJEN SIJAINTI/SUUNTA

Edellisvuoden kaivaustulosten tapaan puulöydöt suuntautuvat useimmissa tapauksissa koilliseen. Suunta on määritetty 938:lle puulöydölle:

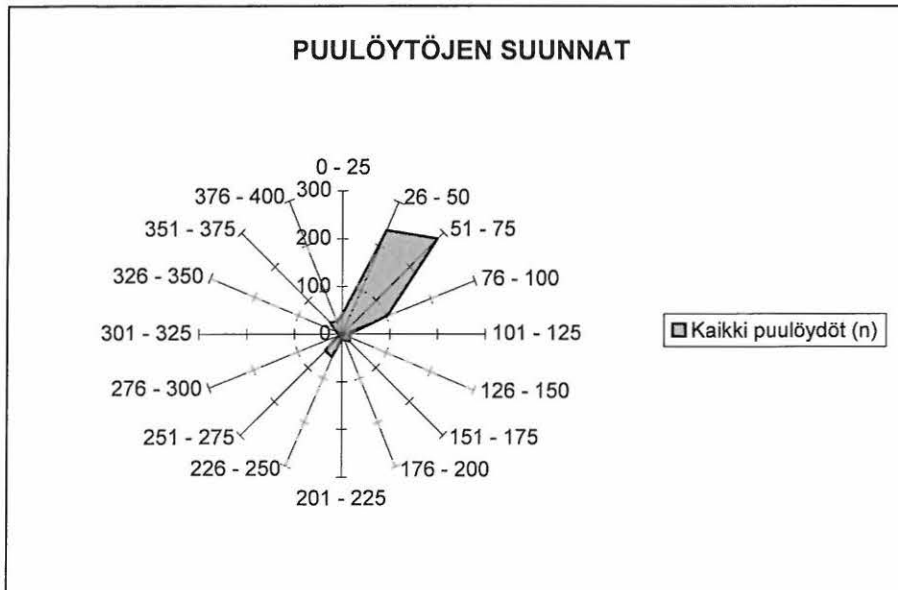

Puulöytöjen suunnat vuoden 1997 kaivauksissa (n=938).

Eri löytötyyppien osalta esiintyi jonkin verran hajontaa. Suurikokoisemmat löydöt, paalut ja osa työstettyjä puita, sijoituivat suhteellisen tarkasti välille 50 - 75 astetta koilliseen. Sensijaan liisteet, jotka edustavat huomattavasti kevyempää aineistoa, sijoituivat välille 25 - 75°.

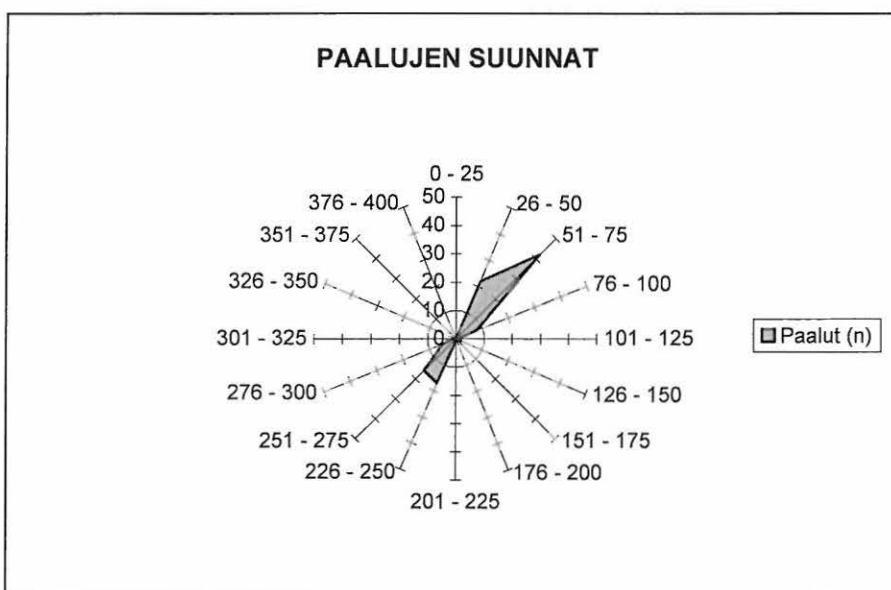

Paalujen suunnat 0 - 400° vuoden 1997 kaivauksissa (n=120).

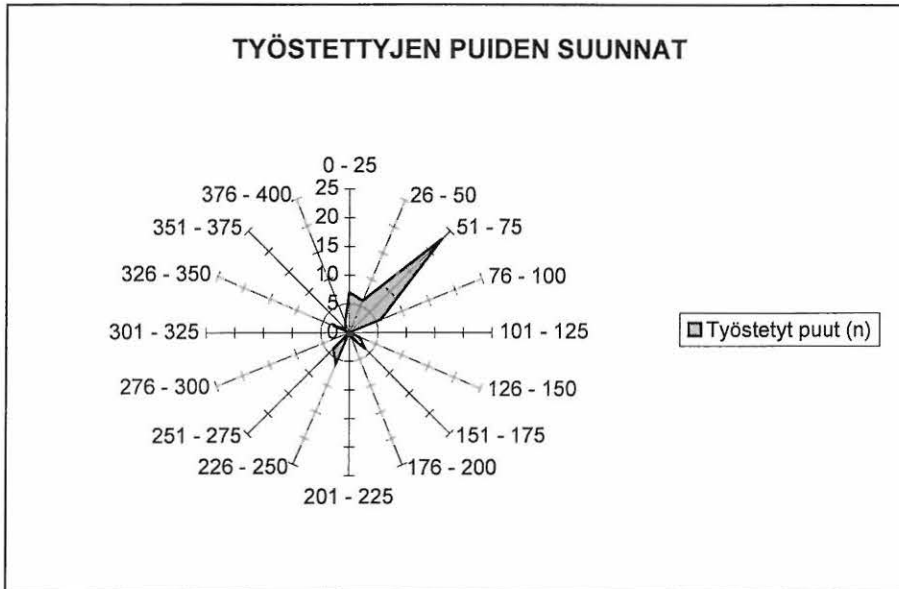

Työstettyjen puiden suunnat 0 - 400° vuoden 1997 kaivauksissa (n=74)

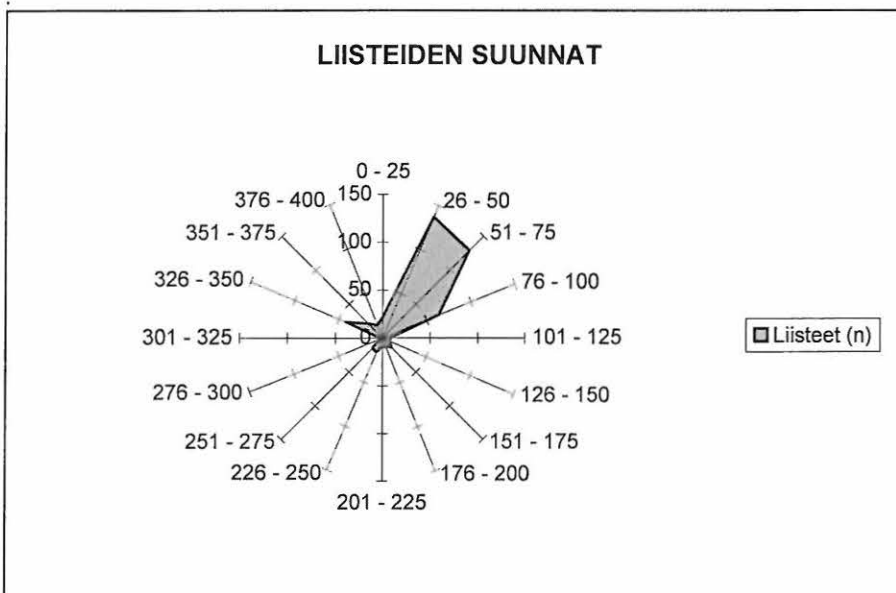

Liisteiden suunnat 0 - 400° vuoden 1997 kaivauksissa (n=491).

V.3. Kaivausalue 1-2

(kartat s. 51-71 , kuvat 4-34)

Stratigrafia (maanpinta 51,25-51,30 m mpy)

<i>kerros</i>	<i>syvyys</i>
turve	0 - 30 cm
hiilinauha	30-32 cm
tulvahiekka (vuorotellen karkeita ja hienoja nauhoja)	32-85 cm
1. puukerros (n. 3050-2900 cal BC)	85-90 cm
hiekan sek. harmaa silti (merenlahtivaihe)	85-95 cm
hiekkanauha (rantavallivaihe)	95-105 cm
2. puukerros (n. 3300-3000 cal BC)	105-110 cm
tummanharmaa siltti (merensalmivaihe)	110- 130/180 cm
3. puukerros	115-120 cm
hiekkanauhoja (vain alueen eteläosassa)	120-130 cm
yksittäisiä puita (4. kerros ?)	130-145 cm

kovaa pohjaa (kivikkoa) esiintyi kaivausalueen pohjois- ja itäosassa n. 130 cm:n syvyydessä, sen päällä oli ohut kerros litorinasavea. Kaivausalueen eteläpuolella tummanharmaa siltti ulottui 180 cm:n syvyyteen, sen alla oli ohut soranauha ja sen alla litorinasavea. Kovaa pohjaa ei tavoitettu.

Ensimmäisessä puukerrossa (kartta s. 69) löydöt, pääasiassa paaluja, seiväitä ja liisteitä, keskittyivät kaivausalueen itäosaan. Ruuduissa 1192-1202/1996-2001 olivat puut tiheissä ryhmissä vierekkäin. Tutkittu alue rajoittui itään kuivatusojan, joka oli vedetty puukeskittymän läpi. Keskittymän laajuus ei ole tiedossa, koekuopissa 10 ja 20 m itään löytyi kuitenkin enää vähän puuta. Yksittäisiä puunippuja löytyi ruuduista 1194-95/1991, 1196-98/1993-94 ja 1199-1200/1993. Kyse on todennäköisesti meren pohjaan upotetuista puunipuista, jotka mahdollisesti oli sidottu narulla. Monissa paaluissa ja liisteissä on havaittu pieniä sidontauria. Aallot ja tulvat ilmeisesti levittivät puuniput ja ryhmittivät niitä samansuuntaisesti. Mahd. sidontanarujen jäännöksiä ei löydetty. Puukeskittymän länsipuolella oli kaksi liitospuuta, niiden neliskulmaisten reikien koko oli sama kuin yläpäässä tapilla varustettujen paalujen tappien läpileikkaus. Samasta puukerroksesta löytyi vielä kahden liisteritilän jäännöksiä (1205-06/1993-95 ja 1195-96/1995-96); on mahdollista, että ne tulivat virtauksen mukaan paikalle. Ruudussa 1997/2000 oli vierekkäin mahdollisia paalunjälkiä (1197,90/2000,15 ja 1197,60/2000,45). Ne olivat 7-15 cm mittaisia pyöreitä hiekkaläikkiä harmaassa siltissä, joka reunusti hiilinauha. Jäljet häipyivät kuitenkin jo 5 cm:n syvyydessä.

Toinen puukerros koostuu vain yhdestä puukeskittymästä kaivausalueen pohjoisreunalla (1208-1213/1989-94) Se jatkuu vielä luoteeseen ja koilliseen, kaivausalue rajoittuu koillisessa kuivatusojaan. Keskittymän kaakkoisreunalla oli yli 4 m pitkä puu (todennäköisesti luonnonpuu, siitä on löydetty kuitenkin viilto- tai hakkujälki), joka on ilmeisesti toiminut esteenä. Puulöydöt olivat suurimaksi osaksi paaluja ja liisteitä, jotka olivat 2-3 kerroksessa päällekkäin. Koska paalujen kärjet näyttivät eri suuntiin, kyse lienee tässäkin tapauksessa pohjaan upotetuista puista. Keskittymän ulkopuolella oli vain yksittäisiä liisteitä tai liisteen katkelmia. Kartalle s. 70 on merkitty puita myös ruutuihin 1194-1202/1998-2001 kaivausalueen itäreunalla. Ne tulivat samalta syvyydeltä kuin muut 2. puukerroksen löydöt, mutta kuuluvat stratigrafisiin perustein todennäköisesti puukerrokseen 3. HUOM! Samat puut on merkitty myös 3. puukerroksen kartalle s. 71.

Kolmannessa puukerroksessa (kartta s. 71) puut levittyivät tasaisemmin koko kaivausalueelle, sen lounaisosaa lukuunottamatta. Pienempiä nippuja oli ruuduissa 1195-98/1999, 1201-02/1989-90, 1205-07/1989 ja 1212-13/1994. Ruuduissa 1196-1213/1995-97 paaluja esiintyi miltei säännöllisin välein 15 m:n pitkässä rivissä. On kuitenkin epävarmaa, onko kyse kiinteän rakenteen jäännöksistä. Varmoja jälkiä kuten esim. paalunjälkiä ei tavattu. Kolmannen puukerroksen alapuolella on havaittu vain yksittäisiä puita eri syvyyksissä ruuduissa 1198/1993, 1200/1993, 1197/1995, 1201/1998 ja 1207/1996. Puita ei dokumentoitu tarkemmin.

V.4. Kaivausalue 6

(kartat s. 72-74, kuvat 60-69)

Stratigrafia (maanpinta 51,30-51,50)

kerros

täytemaa (pohjoispuolella olevasta ojasta)

turve

homogeeninen ruskea hiekka (rantavaihe)

(1. puukerros)

hiekansekainen harmaa siltti

2. puukerros

tummanharmaa siltti

3. puukerros

pohjaveden takia ei dokumentoitu syvemmälle

syvyys

0-20/40 cm

20-55 cm

55-105 cm

ei löytöjä

105-125 cm

125-127 cm

125->155 cm

140-155 cm

Koekuopasta 1090/2080 löytyi v. 1996 125 cm:n syvyydessä tiheässä rivissä olevia samansuuntaisia ohuita oksia. Koska kerros oli pohjaveden pinnan alapuolella ja kaivaja joutui syvässä koekuopassa seisomaan puiden päällä, kaivaaminen oli keskeyttävä, tarkka dokumentointi oli myös mahdotonta. Löydöstä epäiltiin merran jäännökseksi, sen takia avattiin v. 1997 laajempi alue.

Löytökerros vastaa stratigrafisesti alueen 1-2 2. puukerrosta, hiekansekaisen siltikerroksen pinta (1. puukerros) oli alueella 6 aivan tyhjä. Kaivauksen aikana selvisi, että epäilty ”merta” oli vain keskittymä luonnollisia risuja, jotka jostain syystä kasautuivat 2 m² :n alueelle samansuuntaisesti ja melkein säännöllisiin välein. Samalla tasolla oli lisäksi muutama liisteen kappale ja karnaa. Noin 20 cm syvemmältä ilmestyi 3. puukerros, jonka erikoisuutena oli paksu haavan runko ja siihen kuuluva juurakon osa. Koska puun tyvi osoitti rannasta poispäin, puu todennäköisesti ei kaatunut veteen tässä kohdassa, vaan tuli virtauksen mukaan paikalle. Rungon kyljissä ja alapuolella oli runsaasti liisteitä, ne kerääntyivät sinne ilmeisesti myös virtauksen vaikutuksesta. Korkean pohjaveden takia kaivaminen oli lopetettava siihen tasoon.

V.5. Kaivausalue 7

(kartat s. 75-77, kuvat 70-79)

Stratigrafia (maanpinta 51,10-13 m mpy)

<i>kerros</i>	<i>syvyys</i>
turve	0-35 cm
kerroksellinen tulvahiekka, yläosa tumma	35-105 cm
1. puukerros (tulvahiekan alaraja)	103 cm
hiekansekainen harmaa siltti	105-115 cm
2. puukerros (kartassa krs 1)	115 cm
harmaa siltti	115->135 cm
jatkuvasti puulöytöjä	115-135 cm.

Kaivausalueella 7 hiekansekaisen siltin pinta (vastaa alueen 1-2 ensimmäistä puukerrosta) oli melko puhdas, puuta tai muuta orgaanista ainetta ei havaittu. Ainoastaan ruuduissa 1064/2035-36 oli hieman ylempänä tulvahiekassa keskittymä pieniä puita. Harmaassa siltissä puita löytyi vasta 10 cm:n syvyydestä, ja sitä alempana aina 30 cm:n saakka. Varsinaisia puukerroksia ei voitu erottaa, puuta tuli melkein jatkuvasti esille. Tasot ja puulöydöt dokumentoitiin 5 cm:n välein ("puukerrokset 1-3"). Löytöaineisto koostuu suurimmaksi osaksi liisteiden katkelmista ja puunoksista. Kerroksista 2 ja 3 tuli muutama puuesine tai -esineenkatkelma, ja kerroksessa 3 oli ruuduissa 1066/2035-35 hajonneen listeritilän osia. Löytötiheys kasvoi selvästi alaspäin. Kerroksesta 3 kaivettiin vain ruudut 1064-67/2033-37, kaivaminen oli silloin rankkasateiden takia keskeytettävä (ks. luku IV.2.). Kaivausalueen 7 tutkimista on tarkoitus jatkaa v. 1998, koska on odotettavissa, että puulöytöjä tulee lisää sekä kerroksesta 3 että syvemmilläkin.

Löytöalue sijaitsee 20-25 m Korvalan asuinpaikan pohjoisrannasta. Vaikka ihmisten toiminta on todennäköisesti ollut pääasiassa asuinpaikan hiekkaisella etelärannalla Iijoen puolella, on myös pohjoisella rantavyöhykkeellä merkkejä läheisestä asutuksesta odotettavissa. Kiinteitä rakenteita kaivausalueella ei vielä tavattu, silmiinpistävää kuitenkin on huomattavasti muita kaivausalueita suurempi määrä liisteen ja puuesineiden katkelmia sekä orgaanista "roskaa". Tähänastiset tulokset ovat myös ajoituksen kannalta mielenkiintoisia. Kaivausalueen 7 puulöytökerros vastaa stratigrafisesti alueen 1-2 2. puukerrosta, josta on saatu radiohiiliajoitus Hel-3918 4460±100. Korvalan asuinpaikasta on saatu radiohiili-ikä Hela-136 4475±60 BP. Tämän perusteella alueen 7 löytökerros ja asuinpaikka ovat samanikäisiä. Purkajasuon nuorimmassa vaiheessa (alueen 1-2 1. puukerros, 4340±100 BP) merenpohja eli harmaan siltin pintakerros alueella 7 (kuin myös alueella 6) on täysin puhdas. Tämä osoittaa, että Korvalan asutus on jo siirtynyt länteen Vuornoksen saarelle. Silloisen merenlahden rikkain löytöalue (alue 1-2) sijaitseekin Vuornoksen saaren itäkärjen tuntumassa.

V.6. Kaivausalue 8

(kartat s. 78-85, kuvat 80-86)

A. Kivivalli

Vuonna 1996 havaittiin Leualanpellon pohjoispuolella soraharjanteella SW-NE suuntainen n. 20 m pitkä ja n. 2 m leveä kivivalli. Siitä 3 m kaakkoon (1215/1939) oli kivetty tulisija. Sen pohjoispuolella kaivettiin 4 m pitkä koeoja kivivallin poikki. Tässä kohdassa 2,5 m leveä valli koostui 2-3:sta kiverroksesta. Kivet olivat ohuen turve- ja sammalkerroksen peitossa, ja niiden välissä ei ollut hienoa sedimenttiä. Kiveys oli ladottu tasaiselle maanpinnalle. Kivien alla tuli

huuhtoutumiskerros esille, merkkejä vanhasta turvekerroksesta ei kuitenkaan tavattu. Tämä merkitsee sitä, ettei kivivalli ole aivan resentti, mutta kuitenkin historialliselta ajalta. Noin 5-10 cm vahvan huuhtoutumiskerroksen alla oli rikastumiskerros, joka vaihtui n. 20-25 cm:n syvyydessä puhtaaksi hiekaksi. Vallin luoteispuolella (ruutu 1219/1933) oli läikkä punaiseksi palanutta hiekkaa, sen ympärillä oli 2. tasossa likamaa-alue. Alueelta löytyi 2 kvartsi-iskosta. Palanut hiekka, likamaa, kvartsi-iskokset sekä tulisija ruudussa 1215/1939 viittavat ihmisen toimintaan alueella esihistoriallisella ajalla (paksu huuhtoutumiskerros löytökerroksen päällä). Tarkkaa ajoitusta ei ole, mutta lähistöllä oli runsaasti ihmisten toimintaa välillä 3300-2900 e. Kr., löydöt soraharjanteella voivat liittyä muun toimintaan Purkajasuon alueella.

B. Latomus

Kivilatomus sijaitsee samalla soraharjanteella edelliseltä kaivausalueelta 35 m itään. Maanpinnalla se näytti miltei pyöreältä pieneltä röykkiöltä, jonka läpimitta oli n. metri ja korkeus n. 20 cm. Kiveys oli ohuen turvekerroksen peitossa. Turpeen poistamisen jälkeen hahmoittui kuitenkin pitkänomainen latomus (1,8 x 0,9 m). Sen pohjoispäässä oli pieni keskittymä palaneita kiviä. Latomus koostui kahdesta kivikerroksesta, ja se oli kaivettu n. 15 cm maahan. Ensimmäisen kivikerroksen alta paljastui ohut turvekerros ja 3-10 cm vahva huutoutumiskerros. Latomuksen toisen kivikerroksen rajojen hahmottaminen oli hankalaa, sillä ympäröivässä sorassa oli runsaasti isoja kiviä. Latomuksen koillisosassa (1228,70-1229,20/1959,00-50) paljastui pyöreä kivikehä, jonka sisäpuolella oli tummanruskeaa likamaata ja vain muutana pieni kivi. Latomuksen luoteispuolella oli 2 pientä likamaaläikkää, toisesta (1229,05/1958,50) löytyi palanen savikuonaa. Toisen kivikerroksen alla oli kivikehän kohdalla laajempi likamaa-alue, joka jatkui molempiin suuntiin latomuksen ulkopuolella. Likamaakerros oli vain muutaman senttimetrin paksuinen. Pohjamaa oli rikastunutta soraa.

Stratigrafian perusteella latomuksella on korkeampi ikä kuin kivivallilla, löydetty savikuonaa viittaa hist. aikaan tai rautakauteen. Rakenteen tarkoitus on epäselvä, sen muoto muistuttaa jonkun verran Lapin suorakulmaisia latomuksia, mutta se ei ole kuitenkaan toiminut tulisijana. Latomuksen kivet eivät ole palaneita, myöskään ei ole löydetty hiiltä tai palanutta hiekkaa.

V.7. Purkajasuo/Korvala; kaivausalue 4

(kartat s. 92-97, kuvat 35-59)

Korvalan alue kartoitettiin vuonna 1987 (Koekaivaus T. Pärssinen) ja vuonna 1995 (Oulun yliopiston arkeologian oppiaine). Vuonna 1996 havaittiin H. Jussilan asuinrakennuksesta 60 m luoteeseen kaksi matalaa painannetta sekä merkkejä niitä ympäröivästä kivivallista. Samana vuonna kaivettiin 4 koeojaa (1033-34/2099-2115, 1031-32/2074-84, 1031-32/2090-2100 ja 1024-31/2090-92). Painanteista käytettiin vuonna 1996 työnimiä ”kivivalli”; Iijokilaaksoinventoinnin 1997 yhteydessä ne numeroitiin (no:t 106 ja 107). Painanteet sijaitsivat peräkkäin SE-NW suunnassa ja muodostavat yhtenäisen, 40 m pitkän ja 12-15 m leveän rakennelman. Kaakkoinen painanne (no. 106) on 11 m pitkä ja 6 m leveä. Sitä ympäröi kivivalli jossa koillis- ja lounaispuolella on havaittu neljä aukkoa (tarkempi selitys kaivauskertomuksessa 1996). Luoteinen painanne (no. 107) liittyy välittömästi toisen painanteen luoteispäähän. Se on 20 m pitkä ja n 7 m leveä ja ilmeisesti kiveyksellä jaettu kahteen osaan. Vuoden 1996 kartoituksen (metallipiikillä) ja koeojien perusteella sitä ympäröi kaakossa, koillisessa ja luoteessa kivivalli. Painanteen kaakkoisosassa avattiin 80 m² kokoinen tasokaivausalue (1024-32/2090-2100), joka sisälsi 3. tasosta lähtien myös viime vuoden koeojat 1024-1031/2090-92 ja 1031-32/2090-2100.

Maaperä on kovaa soraa, paikoitellen on tavattu hiesu-/hietalinssejä. Kerrosjärjestys alueella on seuraava:

	paksuus	syvyys (keskim.)
ohut turve	2 - 5 cm	0 - 3 cm
huuhtoutumiskerros	10 - 15 cm	3- 14 cm
rikastumiskerros	5 - 20 cm	14- 29 cm

painanteen kohdalla (profiili 1024-32/2090, kartta s. xx) on rikastumiskerroksen alapuolella lisäksi 10 - 20 cm vahva punertava likamaakerros, jonka alla on puhdasta hiesua tai hiekkaa.

Painanteen kaakkoisreunalla olevan kivivallin päällä on ohut turvekerros. Ensimmäisessä kivikerroksessa ei ole hienoa sedimenttiä, toisessa kivikerroksessa on huuhtoutunutta hiekkaa, sen seassa on runsaasti palaneita kiviä ja niiden siruja.

Ensimmäisessä ja toisessa kaivaustasossa ei havaittu minkäänlaisia rakenteita painanteen alueella. Isompia kiviä oli ilmeisesti raivattu sisäpuolelta pois. 2-3 m leveällä vyöhykkeellä painanteen ympärillä oli maan pinnassa runsaasti isoja kiviä. Kaivausalueella oli kolme ladottua kiveystä: pitkä suorakulmainen kiveys ruuduissa 1029-32 (jatkuu - 1036) /2098-2100 (jatkuu - 2101), joka on painanteen 106 ja 107 välinen kivivalli, neliömäinen kivilatomus ruuduissa 1026,5-1028,5/2099-2101 (jatkuu kaivausalueen ulkopuolelle) ja kivilatomus ruuduissa 1025-1024/2098-2100 (jatkuu kaivausalueen ulkopuolelle, muoto epäselvä). Kaksi viimeistä kiveystä voi olla eri-ikäisiä kuin painanne, niiden konteksti on epävarma. Kolmannessa kaivaustasossa hahmottui selviä rakenteita. Alueella 1027-32/2090-95,5 ilmestyi suorakulmainen vahvaa likamaa-alue, josta isoimmat kivet oli raivattu pois. Se sisälsi runsaasti löytöjä (kvartsia, keramiikkaa ja jonkun verran palanutta luuta) sekä palaneita kiviä. Sen lounaisreunaa pitkin oli n. 1,2 m leveä tasainen ladottu kivikerros, joka oli ilmeisesti lattiakiveystä. Sen päältä löytyi runsaasti saviastian paloja. Likamaa-aluetta reunusti puhdas sora, jossa oli runsaasti isoja kiviä. Kaakkoisreunalla oli lisäksi rivi 40-50 cm kokoisia kiviä. Löydöt rajoittuivat tarkasti likamaa-alueelle, sorasta (tasoissa 3 ja 4) ei tullut ainuttakaan löytöä. Näiden tulosten perusteella kyseessä on 30 cm syvyyteen soraan kaivettu suorakulmainen rakennuksen pohja, todennäköisesti talon pohja. Kaivausalueelta ei löydetty tulisijaa, palaneita kiviä kyllä. Rakennuksen pohjassa oli kolme pyöreää-soikeaa likamaakuoppaa (koordinaatit 1030,5-31,5/2090-91, 1030-31/2092-93 ja 1029-30/2093,5-2094,7), niiden läpimitta vaihteli 60 cm:stä 120 cm:iin. Näistä löytyi ainoastaan punertavaa likamaata, kiviä ja palaneita kiviä. Niiden funktio on epäselvä. Vuonna 1996 havaittu kiveys ruuduissa 1030-31/2085, joka ”jakaa” asumuksen pohja no. 107 kahteen osaan, saattaa olla rakennukseen kuuluva liesikiveys. Kaivaustulosten perusteella rakennuksen pohjan koko on arviolta 20 x 7 m eli 140 m². Sitä on kaivettu tähän mennessä tasan kolmasosa.

Asumuksen pohjassa no. 106 kaivettiin (Kierikki-Projektin koululaisryhmät; ks. luku kenttätyöt) ruutujen 1033/2105-2110 toinen taso. N. 20 cm:n syvyydessä ilmestyi samantyyppinen likamaakerros kuin asumuksen pohjassa no. 107. Löytöjä tuli sen sijaan vähemmän. Muita kiinteitä rakenteita ei havaittu.

V.7.2. Kaivausalueen 4 löydöt

	1996		1997		YHT.	
	kpl	g	kpl	g	kpl	g
KVARTSIA	763	2162	839	2093	1602	4255
kaavin	31	182	23	99	54	281
uurin	4	38	-	-	4	38
pora	2	8,5	-	-	2	8,5
kärki	2	4,5	1	1,2	3	5,7
retusoitu iskos	3	13	6	9	9	22
pirstottu kappale	80	441	43	242	123	564
ydin	15	302	17	381	32	683
säle	-	-	1	1,2	1	1,2
iskos	626	1173	748	1360	1374	2533
KVARTSIITTIA	7	6	6	86	13	92
retusoitu iskos	-	-	1	32	1	32
pirstottu kappale	1	1	-	-	1	1
iskos	6	5	5	54	11	59
SERTTIÄ			1	1,1	1	1,1
nuolenkärjen katk.	-	-	1	1,1	1	1,1
SERENIITI-KVARTSIITTIA			3	901	3	901
hiomalaaka	-	-	1	860	1	860
hioin	-	-	2	41	2	41
EMÄKSISTÄ VULKANIITTIA						
hiottu esine	-	-	1	34	1	34
hiotun esineen katkelma	3	37	2	32	5	69
taltan teelmä	1	120	-	-	1	120
iskos	7	29	2	14	9	43
KERAMIikka	94	290	123	415	217	705
PALANUTTA LUUTA	9	5,2	109	29	118	34

Löytöaineisto on raaka-ainejakauman sekä kiviesinetyypien perusteella tyypillinen asuinpaikalle. Esinetyypit kaavin, uurrin, pora, taltta, nuolenkärki ja hiomalaaka viittaavat monipuolisiin töihin: mm. esineiden valmistelu, puun, nahan ja sarven työstäminen sekä metsästys. Suoria asumisen merkkejä ovat keramiikka ja ruoantähteet (palanutta luuta, josta on määritetty hyljettä ja haukea).

V. 8. Ajoitukset

Vuoden 1997 puuaineistosta ei ole vielä tehty radiohiiliajoituksia, siksi ajoitukset perustuvat edelleen vuoden 1996 tuloksiin (radiohiiliajoituksiin, muinaisrantaHAVaintoihin ja rannansiirtymiskronologiaan). Vuoden 1997 maaperätutkimus vahvisti vanhat käsitykset, ainoastaan Purkajasuon kuroutuneiden altain kehitysvaiheet ovat vielä epäselviä.

Vuoden 1996 puurakenteista tehtyt radiohiiliajoitukset:

Leualanpelto, kaivausalue 1-2

I 1. puukerros, raja jokihiekka/harmaa siltti (nuorin vaihe)

Hel-3917 4340 \pm 100; cal 3084-2883 BC

II 3. puukerros, 15 cm harmaan siltin pinnan alapuolelta

Hel-3918 4460 \pm 100; cal 3344-2924 BC

Purkajasuo, alue 1150/2150 (S. Vanhatalon v. 1988 ottama näyte)

III puuta ainakin 50 cm harmaan siltin pinnan alapuolelta

Hel-2740 4770 \pm 130; cal 3682-3368 BC

Purkajasuon muinaisessa merensalmessa/Leualanpellon lahdessa on ollut puurakenteita ainakin 300:n vuoden ajan (minimiero vuosia cal ajoitus III - ajoitus I), jolloin merenpohjaan on kasautunut vähintään 50 cm sedimenttiä. Vanhimmat puurakenteet ovat todennäköisesti siltti siitä vaiheesta, kun alue oli vielä saaristoa. Lähin asuinpaikka sijaitsi n. 2 km itään rannansiirtymiskorkeudella 58 m mpy (vrt. ajoitus III ja Kuuselankankaan asuinpaikan ajoitukset). Nuorimmat puurakenteet sijoittuvat rannansiirtymiskorkeudelle 51 m mpy (muinaisranta 50,60 - 51,05), jolloin Iijoen suu saavutti alueen.

Purkajasuo/Korvalan asuinpaikan kivivallista on saatu radiohiiliajoitus karstasta Pöljänkeraamisen astian reunapalan sisäpinnalta (1996):

IV 1027/2091, 52,80 m mpy

Hela-136 4475 \pm 60; cal 3330-3030 BC

Ajoitus on suunnilleen samanikäinen kuin ajoitus II (3. puukerros). Asuinpaikan vieressä oleva muinaisranta sijaitsee korkeudella 51,60 - 52,02 m mpy. Puukerroksen 3 arvioitu vedenpinnan korkeus on ollut 50,05 m mpy + 150 cm (paalujen keskipituus on n. 2 m) ja on näin sijainnut hieman muinaisrannan alapuolella.

Ihmisen toiminta (pääasiassa purettujen kala-aitojen talvivarastointi salmen/lahden syvänteissä, mutta myös pyynti ja kalastus) alkoi Purkajasuolla todennäköisesti jo ennen ajanjaksoa 3400 e.Kr. Ranta-/rantadyynivallit syntyivät välillä 3100-2950 e.Kr., n., todennäköisesti 20-50 v. ennen kuin tulva peitti alueen. Sen seurauksena Purkajasuolla kuroutuivat pieniä altaita ja Leualanpelto muuttui merenlahdeksi. Alue on jäänyt Iijoen tulvan alle välillä n. 3050 - 2900 e. Kr.

IV. YHTEENVETO

Purkajasuo on n. 40 ha laaja muinaisjäännösalue, joka käsittää muinaisen merensalmen (nuorimmassa vaiheessa merenlahden), jossa on tulvan peittämiä pyynti-/kalastusvälineitä (*Purkajasuo 12*), salmen etelä- ja länsipuolella olevia laajoja asuinpaikkaryhmiä (*Purkajasuo/Korvala 38 ja Purkajasuo Vuornos 55*) sekä Leualan pellon pohjoispuolella oleva kivivalli (hist. aika) ja kaksi kivilatomusta (rautakausi tai hist. aika). Alue tutkittiin kahden vuoden projektina 1996 ja 1997 sekä tasokaivauksilla että koekuopilla/kairauksilla. Suopellolla kaivettiin yht. 331 m² (kaivausalueet 1-3 ja 6-7), ja kuivalla maalla 152 m² (kaivausalueet 4,5 ja 8). Vuoden 1996 maaperätutkimus kattoi yli 6 ha:n alueen (Leualanpelto, peltojen välinen metsikkö ja Purkajasuon suopellon etelälaita), vuonna 1997 tutkittiin 11 ha lisää (Purkajasuon suopelto ja metsikön pohjoisosaa). Yhteensä 17 ha alueella tehtiin 151 1 x 1 m koekuoppaa ja 214 kairausta.

Alueella on ollut välillä n. 3300-3000 e.Kr 200-180 m leveä W-E suuntainen merensalmi, jonka luoteispuolella ja kaakkoispuolella oli muinaisia saaria ("Vuornoksen saari" ja "Korvalan saari" asuinpaikkojen mukaan). Välillä 3100-2950 e.Kr. salmen itäpäässä syntyi poikittaisia rantadyynivalleja, jonka seurauksena Purkajasuon suopellon alueella kuroutui pieniä altaita ja Leualanpellon alueella muodostui merenlahti. Suunnilleen silloin kun Iijoen suu saavutti alueen n. 3050-2900 e.Kr., lounaasta tullut tulva peitti Leualanpellon lahden. Lyhyessä ajassa lahti peitty melkein metrin paksuisilla hiekkakerroksella. Alue on pysynyt tulvimisen jälkeen kosteana, mikä on vaikuttanut puiden säilymiseen. Entisestä merenpohjasta on löydetty puuta 11,5 ha:n alueelta, Leualanpellon itäosasta, peltojen välissä olevasta metsiköstä ja Purkajasuon suopellosta. Niiden levinneisyysdellä on havaittavissa kolme selvää keskittymää Leualanpellon pohjoisreunassa n. 3000 m² alueella, jossa on syväne merenpohjassa; Leualanpellon eteläreunassa (Korvalan asuinpaikan rantavyöhyke) n. 4000 m² alueella ja metsikön kaakkoisreunassa/Purkajasuon suopellon lounaisnurkassa n. 3000 m² alueella, jossa on muinaisen pitkän merenlahden suu ja syväne merenpohjassa, jonka länsipäässä puukeskittymä sijaitsee. Leualanpellon keskiosasta, metsikön pohjoisosasta ja Purkajasuon pelloilta tuli vain satunaisesti puulöytöjä koekuopista/kairauksista, noin 1-3 löytöä/ha. Puulöydöt esiintyvät ainakin neljässä kerroksessa, jotka ovat muodostuneet merenpohjan sedimentaation ja pitkäaikaisen ihmisen toiminnan vaikutuksesta alueella. Puulöydöt koostuvat suurimmaksi osaksi työstetyistä puista. Tärkeimmät löytöryhmät ovat paalut, teroitettu seipäät, liisteritilät, liisteet, liitospuut ja verkonkohot. Luonnollisten puiden (puunrungot ja oksat) osuus on n. 10-15%. Liisteritilän osia, yksittäisiä liisteitä, pieniä esineitä ja oksia esiintyivät koko alueella. Paaluja, seipäitä sekä liiste"nippuja" sen sijaan on tavattu vain kahdesta keskittymästä Leualanpellon pohjoispuolella ja metsikön kaakkoispuolella. Tämän hetken tulkinnan mukaan kyse on purettujen kala-aitojen osista, jotka varastoitiin talven yli merensalmen syventeisiin. Muinaisesta salmesta ei ole tavoitettu merkkejä laajoista kiinteistä rakenteista. Kala-aidat oli todennäköisesti pystytetty Iijoen silloisessa suistossa Korvalan asuinpaikan eteläpuolella.

Korvalan asuinpaikalla kaivettiin n. kolmasosa laajasta rakennuksen pohjasta (kaivauskertomuksessa 1996 työnimellä "kivivalli", inventointikertomuksessa H.-P. Schulz 1997 asumuspainanne no. 107). Kaivauksessa paljastui suorakulmainen, n. 20 m pitkä ja 7 m leveä n. 30 cm:n soraan kaivettu rakennuksen pohja. Sen lounaisseinän sisäpuolella oli n. 1,2 m lattiakiveys. Kaakkois- ja luoteispuolella sitä ympäröi kivivalli. Purkajasuon puulöydöt ajoituvat vuoden 1996 radiohiiliajoitusten perusteella aikavälille n. 3400/3300-2900 e. Kr (4770₊₁₃₀ - 4340₊₁₀₀ BP). Korvalan asumuspainanne 107 (4475₊₆₀ BP) ja Leualanpellon puukerros 2 (4460₊₁₀₀) ovat suunnilleen samanikäisiä. Sen sijaan Leualanpellon pohjoispuolella olevat kivilatomukset ja kivivalli ovat selvästi nuorempia, todennäköisesti hist. ajalta.

Purkajasuoprojektin ensimmäisen vaiheen (1996-97) tulosten perusteella on asetettu jatkotutkimuksille (vaihe II, v. 1998) seuraavat tavoitteet:

- maaperätutkimus (koekuopitusta jatketaan Purkajasuon suopellon eteläosassa, selvitettävä on siellä sijaitsevan puukeskittymän tarkka laajuus sekä karikon reunalla olevien puulöytyjen merkitys)
- kaivausalue 7 kaivetaan loppuun
- rakennuksen pohja no. 7 kaivausalue laajennetaan koilliseen
- Korvalan asuinpaikalla sijaitsevasta asumuspainanteesta no. 63 (no:sta 107 n. 300 m kaakkoon) tutkitaan osa. Kyseessä on ns. ”pitkä talo”, (n. 30 m pitkä), joita tunnetaan lähialueella kymmenenkunta, mutta yhtäkään niistä ei ole tähän mennessä tutkittu.

Syy siihen, että v. 1998 kaivaustoiminnan painopiste on siirretty ”kuivalle maalle”, on puulöytyjen suuri määrä. Niiden konservointi vie paljon aikaa, ja konservointialtaan tila on rajoitettu. Vuoden 1997 puulöydöt pystyttiin vasta keväällä 1998 laittamaan PEG-altaaseen, ja niiden konservointi kestää arviolta noin vuoden.

NEGATIIVILUETTELO

24 x 36 mm, kuvat H.-P. Schulz, ellei toisin mainita

- 110310 Purkajasuo/Korvala; kaivausalue 4 (1024-31/2090-2100) ennen kaivausta, kuvattu etelälounaasta.
- 110311 Purkajasuo/Korvala, kaivausalue 4 (1024-31/2090-2100) ennen kaivausta, sekä vuoden 1996 peitetyt koeojat 1030-31/2090-2100 ja 1033-34/2100-2114), kuvattu idästä.
- 110312 Purkajasuo/Korvala, kaivausalue 4, ruudut 1024-31/2092-93, 1. krs, turve poistettu, kuvattu etelälounaasta.
- 110313 Leualanpelto; vuoden 1996 kaivausalueet 1 ja 2, styroxlevyt poistettu, kuvattu etelälounaasta.
- 110314 Purkajasuo/Korvala; kaivausalue 4, työkuva, vasemmalta J. Itäpalo, A.-K. Teurajärvi ja M.-L. Koho, kuvattu pohjoisesta.
- 110315 Leualanpelto; kaivausalueet 1-2; kaivinkone poistamassa vuoden 1996 keskimmäistä profiilikaistaa, kuvattu etelälounaasta.
- 110316 Kaivausalue 1-2, alueita puhdistetaan sen jälkeen, kun kaivinkone on poistanut vanhat profiilikaistat ja sortuneet maamassat kaivausalueen reunasta, kuvattu etelälounaasta.
- 110317 Purkajasuo; koekuoppa 1265/2190, Ylermi Rajakangas puhdistaa kuopan pohjaa, kuva T. Rostedt, kuvattu idästä.
- 110318 Sama.
- 110319 Purkajasuo/Korvala; kaivausalue 4, työkuva, alueelta 1024-30/2093-2100 poistetaan turvekerrosta, vasemmalta A. Åqvist, S. Alho ja M.-L. Koho, kuvattu lounaasta.
- 110320 Kaivausalue 1-2; kaista 2 (1197-1203/1993-1995), 1. puukerros, kuvassa vasemmalta, T. Ylimaunu, S. Ojala ja A. Barkman, lounaasta.
- 110321 Purkajasuo/Korvala; kaivausalue 4, ruudut 1024-1031/2093-2100, turve poistettu, kuva T. Ylimaunu, etelälounaasta.
- 110322 Sama.
- 110323 Sama. Kuvassa vasemmalta J. Itäpalo, S. Alho, A. Åqvist ja A.-K. Teurajärvi, itäkoillisesta.
- 110324 Kaivausalue 1-2, kaista 2, puunippu ruuduissa 1198-1202/1993-95, 1. puukerros, kuvattu etelälounaasta.
- 110325 Kaivausalue 1-2, kaista 2, puunippu ruuduissa 1196-98/1993-95/ 1. puukerros, kuvattu luoteesta.
- 110326 Sama. Kuvattu pohjoisesta.
- 110327 Kaivausalue 1-2, kaista 2, 1. puukerrosta piirretään, kuvassa vasemmalta T. Ylimaunu ja J. Itäpalo, koillisesta.

- 110328 Kaivausalue 1-2, kaistat 2 ja 3, 1. puukerros, työkuva pohjoiskoillisesta.
- 110329 Leualanpelto; yleiskuva lounaasta, taustalla metsän reunassa kaivausalueet 1-2.
- 110330 Kaivausalue 1-2, kaista 2 (1203-1213/1993-95), 1. puukerros, kokonaan kaivettu, kuvattu etelälounaasta.
- 110331 Kaivausalue 1-2, kaista 2, puunippu ruuduissa 1196-98/1993-95/ 1. puukerros, kuvattu kaakosta.
- 110332 Esinekuva; puupaalu P 1531 nostettuna.
- 110333 Taukokuva; vasemmalta A.-K. Teurajärvi, E. Lillqvist, J. Itäpalo, P. Pussinen ja T. Rostedt.
- 110334 Taukokuva; vasemmalta E. Kokko, J. Jaara ja S.Ojala.
- 110335 Kaivausalue 1-2, kaista 1, tulvahiekkakerrosta poistetaan lapiolla, kuvassa vasemmalta J. Jaara ja S. Vähänen, lounaasta.
- 110336 Kaivausalue 1-2, kaista 2, ruudut 1198-1202/1999/2001, tulvahiekkakerros; tasossa näkyy tulvimisen aikana syntyneitä konsentrisia hiekka-/silttanauhoja, kuvattu etelälounaasta.
- 110337 Kaivausalue 1-2; kaistat 1 ja 2, työkuva, vasemmalta J. Jaara, J. Itäpalo S. Ojala, ja E. Lillqvist, kuvattu kaakosta.
- 110338 Kaivausalue 1-2, kaista 2, ruudut 1210-13/1993-95, vasemmalta S. Ojala ja E. Lillqvist, koillisesta, kuva T. Rostedt.
- 110339 Kaivausalue 1-2; kaistat 1 ja 2, työ kuvat, vasemmalta S. Ojala, A.-K. Teurajärvi, E. Lillqvist ja J. Itäpalo, kaakosta; kuva T. Rostedt.
- 110340 Kaivausalue 1-2; kaista 2, työkuva, vasemmalta E. Lillqvist, A.-K. Teurajärvi ja S. Ojala, kuvattu pohjoiskoillisesta.
- 110341 Kaivausalue 1-2, kaista 1, ruudut 1199-1202/1999-2001, 2. taso, 1. puukerros, raja jokihiekka/harmaa siltti, kuvattu länsiluoteesta.
- 110342 Kaivausalue 1-2, kaista 1; paalunsijoja ruuduissa 1197-98/2000, 1. puukerros, kuvattu etelälounaasta.
- 110343 Kaivausalue 1-2; kaista 1, ruudut 1197-1200/1999-2001, 2. taso, 1. puukerros, kuvattu ylhäältä länsiluoteesta.
- 110344 Työkuva; piirtäjä P. Pussinen piirtämässä puuesinettä.
- 110345 Purkajasuo/Korvala, kaivausalue 4; ruudut 1024-1030/2093-2100 kaivettu tasoon 1, läntinen ja pohjoinen kaista kaivettu tasoon 3, kuvattu etelälounaasta.
- 110346 Sama; kuvattu pohjoisesta.
- 110347 Purkajasuo/Korvala, kaivausalue 4; kivilatomuksia (?) alueen kaakoislaidalla ruuduissa 1024-26/2096-2100; taso 1, kuvattu pohjoisluoteesta.
- 110348 Kaivausalue 1-2; kaista 2/3, ruudut 1202-13/1989-95, 2. taso, 2. puukerros, kuvattu etelälounaasta.
- 110349 Kaivausalue 1-2; kaista 2/3, ruudut 1208-13/1989-95; 2.(3.) taso; 2. puukerros, kuvattu lännestä.

- 110350 Taukokuva; vasemmalta E. Lillqvist ja M. Koivikko
- 110351 Kaivausalue 1-2; yleiskuva; kaistalla 1 kaivetaan tasoa 2, kaistoilla 2-3 tasoa 3, kuvattu etelälounaasta.
- 110352 Kaivausalue 1-2; kaista 1, ruudut 1194-97/1999-2001, 2. taso, 1. puukerros, kuvattu länsiluoteesta.
- 110353 Kaivausalue 1-2; kaista 1, ruudut 1192-95/1999-2001, 2. taso, 1. puukerros, kuvattu länsiluoteesta.
- 110354 Kaivausalue 1-2, kaista 1, ruudut 1190-1202/1999-2001, 2. taso, 1. puukerros, kuvattu etelälounaasta.
- 110355 Purkajasuo; kaivausporukka tutkimassa koekuopan 1170/2150 vieressä olevaa mäntyä, johon karhu oli kiivennyt. Rungon alaosassa n. 4 m korkeuteen saakka on kynnnejälkiä, puun tyvestä lisäksi kuorta revitty.
- 110356 Sama; lähikuva männyn tyvestä, jossa on kolmesta kohtaa kuorta revitty.
- 110357 Purkajasuo; koekuoppa 1170/2150, kuopan pohjalla puuesine P 1606 (taso -121 cm), 19 cm ruskean/harmaan siltin pinnan alapuolella, kuvattu lounaasta.
- 110358 Esinekuva, puuesine P 1606.
- 110359 Purkajasuo; koekuoppa 1170/2150, taso - 162 cm; kaakkoisprofiili, puita harmaassa siltissa (-151 cm ja 154 cm), kuva T. Rostedt, luoteesta.
- 110360 Sama. Lähikuvassa puu tasossa -154 cm, kuva T. Rostedt, luoteesta.
- 110361 Kaivausalue 1-2; kaista 2/3, ruudut 1202-13/1989-95, taso 3, 2. puukerros, kuvattu etelälounaasta.
- 110362 Purkajasuo; koekuoppa 1200/2150, paalu ja liisteitä tasossa - 125 cm, kuvattu lounaasta.
- 110363 Retkikuva, kaivausporukka käymässä Haukiputaan Mäntyselän jätinkirkolla.
- 110364 Purkajasuo; työkuva; J. Jaara kaivamassa koekuoppaa 1180/2150 tasossa -170 cm; kuva T. Rostedt, kaakosta.
- 110365 Purkajasuo; työkuva; E. Kokko kaivamassa koekuoppaa 1190/2150 tasossa -143 cm; kuva T. Rostedt, kaakosta.
- 110366 Purkajasuo; koekuoppa 1180/2150, puukerros tasossa -170 cm; kuva T. Rostedt, koillisesta.
- 110367 Purkajasuo; koekuoppa 1190/2150, puukerros tasossa -150 cm; kuva T. Rostedt, idästä.
- 110368 Kaivausalue 1-2; työkuva, kuvassa T. Ylimaunu ja M. Koivikko.
- 110369 Sama.
- 110370 Kaivausalue 6; profiili 1089/2081,5-79,5; kuvattu koillisesta.
- 110371 Kaivausalue 6; profiili 1089/2081-78,5; kuvattu koillisesta.
- 110372 Kaivausalue 6; profiili 1089/2080-77; oikealla reunalla M. Koivikko puhdistamassa profiilia, kuvattu koillisesta.

- 110373 Kaivausalue 1-2, kaista 3, puuesine P 1860 *in situ* ruudussa 1211/1989, 3. puukerros, kuvattu ylhäältä pohjoisesta.
- 110374 Kaivausalue 6; työkuva, eristyslevyt asennetaan seinämiin, kuvassa vasemmalta S. Vähänen, A. Barkman ja E. Kokko; idästä.
- 110375 Kaivausalue 7; yleiskuva, kaivinkone poistamassa turve- ja tulvahiekkakerroksia; idästä.
- 110376 Purkajasuo/Korvala; kaivausalue 4, työkuva, E. Lillqvist piirtämässä, pohjoisesta.
- 110377 Purkajasuo; koekuoppa 1190/2150, lounaisprofiili, kuva T. Rostedt, itäkoillisesta.
- 110378 Kaivausalue 1-2; kaista 3, ruudut 1196-1213/1989-95, taso 4, 3. puukerros, kuvattu etelälounaasta.
- 110379 Kaivausalue 1-2; kaista 3, ruudut 1205-13/1989-95, taso 4, 3. puukerros, alueen yläreunasta paljastui kova pohja (kivikko), jonka päällä on läikkissä litorinasavea, kuvattu etelälounaasta.
- 110380 Kaivausalue 1-2, kaista 3, ruudut 1208-09/1991-93, taso 4; kuvan keskellä on kaislan jäänteitä, etelälounaasta.
- 110381 Purkajasuo/Korvala; kaivausalue 4, asumuksen pohja (no. 107 ; keskimmäinen painanne); ruudut 1024-31/2090-2100, taso 2 kuvattu etelälounaasta.
- 110382 Sama. Kuvattu länsiluoteesta.
- 110383 Kaivausalue 6; ruudut 1089-1091/2080-81; taso -15 cm harmaan siltin pinnasta, jossa oli keskittymä samansuuntaisia oksia/risuja; kuvattu luoteesta.
- 110384 Kaivausalue 6; seinämät eristetty vesivanerilla, kuvan oikealla reunalla pumppukuoppa; kuvaushetkellä pohjavesi oli noussut n. 20 cm kaivaustason yläpuolelle; idästä.
- 110385 Puiden konservointi Yli-Iin teollisuushalli 3:ssa; kuvassa ”vesiallas”.
- 110386 Puiden konservointi Yli-Iin teollisuushalli 3:ssa; kuvassa ”Pegar96” konservointilaite, oikealla PEG-allas.
- 110387 Yli-Ii, teollisuushalli 3; muoviletkuun pakatut puut järjestetään ennen konservointia, kuvassa T. Rostedt ja J. Jaara.
- 110388 Purkajasuo/Korvala, kaivausalue 4; saviastian reunapala ruudussa 1027/2091; taso 3, kuvattu ylhäältä pohjoisesta.
- 110389 Kaivausalue 6; ruudut 1089-91/2078-81; taso - 15 cm harmaan siltin pinnasta, kuvattu lounaasta.
- 110390 Purkajasuo/Korvala, kaivausalue 4; saviastian reunapala 1026/2090; taso 3, kuvattu ylhäältä koillisesta.
- 110391 Kaivausalue 1-2; kaista 1, ruudut 1198-1202/1999-2001; taso 1,5, 1. puukerros; kuva T. Ylimaunu, etelälounaasta.
- 110392 Kaivausalue 6; pohjavesi nousi suunnilleen tunnin aikana 40 cm kaivaustason (30 cm harmaan siltin pinnasta) yläpuolelle, kuvattu luoteesta.
- 110393 Kaivausalue 6; Haavan runko (P 2209) ja liisteitä tasossa -30 cm harmaan siltin pinnasta, kuva S. Koivisto; ylhäältä etelästä.

- 110394 Kaivausalue 6 , työkuva, eristeet puretaan. Kuvassa vasemmalta S. Saunaluoma, T. Ylimaunu, E. Ojanlatva, S. Ojala ja A. Barkman, kuva S. Koivisto.
- 110395 Kaivausalue 7; ruudut 1064-65/2035-36, taso 1, harmaan siltin pinta; liisteitä n. 2 cm tason yläpuolella; kuva S.Koivisto, pohjoisesta.
- 110396 Kaivausalue 6; ruudut 1089-91/2079-81, kokonaan esiin kaivettu ontto haavan runko (P 2209) sekä liisteitä tasossa -30--45 cm harmaan siltin pinnasta, rungosta on pää katkaistu; kuvattu länsiluoteesta.
- 110397 Sama.
- 110398 Purkajasuo/Korvala, kaivausalue 4; työkuva, S. Koivisto piirtämässä.
- 110399 Purkajasuo/Korvala, kaivausalue 4; asumuksen pohja (no. 107; keskimmäinen painanne); ruudut 1024-31/2090-2100, taso 3, kuvattu länsiluoteesta.
- 110400 Sama; kuvattu pohjoiskoillisesta.
- 110401 Kaivausalue 8; kivilatomus ruuduissa 1227,5-1230/1985-1960,5; taso 1, turve poistettu, kuvattu etelälounaasta.
- 110402 Sama. Kuvattu ylhäältä etelälounaasta.
- 110403 Kaivausalue 8; kivilatomus ruuduissa 1227,5-1230/1985-1960,5; työkuva, vasemmalta T.Ylimaunu, E.Ojanlatva, E.Kokko ja maanomistaja Helmeri Jussila.
- 110404 Kaivausalue 8; kivilatomus ruuduissa 1227,5-1230/1985-1960,5; taso 2, kuva T.Ylimaunu, etelälounaasta.
- 110405 Sama.
- 110406 Kaivausalue 8; kivilatomus ruuduissa 1227,5-1230/1985-1960,5; taso 2, 1. kivikerros latomuksen pohjoisosasta poistettu, kuva T.Ylimaunu, koillisesta.
- 110407 Kaivausalue 8; kivilatomus ruuduissa 1227,5-1230/1985-1960,5; taso 2, 1. kivikerros kokonaan poistettu, kuva T.Ylimaunu, etelälounaasta.
- 110408 Kaivausalue 7; ruudut 1062-70/2033-43, taso 1 (10 cm harmaan siltin pinnasta), 1. puukerros, kuvattu luoteesta.
- 110409 Sama. Kuvattu kaakosta.
- 110410 Kaivausalue 7; ruudut 1064-66/2033-38, taso 2; (20 cm harmaan siltin pinnasta), 2. puukerros, kuvattu kaakosta.
- 110411 Kaivausalue 7; ruudut 1064-65/2035-37; taso 2, kuvattu pohjoisesta.
- 110412 Kaivausalue 8; ruudut 1227,5-1230/1985-1960,5; kivilatomus pohjaan kaivettuna, kuvattu lounaasta.
- 110413 Purkajasuo Korvala, kaivausalue 4; asumuksen pohja (no. 107; keskimmäinen painanne); ruudut 1024-31/2090-2100, taso 4, kuva S. Koivisto, lännestä.
- 110414 Purkajasuo Korvala, kaivausalue 4; asumuksen pohja (no. 107; keskimmäinen painanne); ruudut 1024-31/2090-95, taso 4, kuvattu pohjoiskoillisesta.
- 110415 Purkajasuo Korvala, kaivausalue 4; asumuksen pohja (no. 107; keskimmäinen painanne); ruudut 1024-31/2093-98, taso 4, kuvattu pohjoiskoillisesta.
- 110416 Kaivausalue 7; yleiskuva itäkaakosta, pohjavesi nousi yön aikana n. 20 cm (9.9.1997).

- 110417 Latvian tieteademian arkeologisen instituutin professori Ilga Zagorska vieraili Purkajasuon kaivauksella. Kuvassa vasemmalta P. Koivunen, H.- P. Schulz, I. Zagorska ja P. Kela; kuva S. Koivisto.
- 110418 Latvian tieteademian arkeologisen instituutin professori Ilga Zagorska tutustumassa Purkajasuon puulöytöihin, vasemmalta P. Pussinen, H.- P. Schulz ja I. Zagorska; kuva S. Koivisto.
- 110419 Kaivausalue 8, koeoja 1219-20/1932-36; taso 1, osa kivivallista paljastettuna, kuva T. Ylimaunu, luoteesta.
- 110420 Sama; kaakosta.
- 110421 Kaivausalue 1-2; kaista 1, ruudut 1194-1202/1999-2001, taso 3, 3. puukerros; kuvattu etelälounaasta.
- 110422 Kaivausalue 1-2; kaista 1, ruudut 1195-97/1999-2001, taso 3, 3. puukerros; kuvan keskellä paalu P 2619, kuvattu luoteesta.
- 110423 Kaivausalue 1-2; kaista 1, ruudut 1200-02/1998-99, taso 3, 3. puukerros, puunrunko P 2660; kuvattu länsiluoteesta.
- 110424 Purkajasuon Korvala, kaivausalue 4; kivilatomus asumuksen pohjan (no. 107) seinän kohdalla; ruudut 1024-28/2090-93, taso 4, kuvattu länsiluoteesta.
- 110425 Kaivausalue 7; työkuva, taso 3 kaivetaan; vasemmalta M.-L. Koho, A. Åqvist, S. Ojala ja S. Alho; kuvattu luoteesta.
- 110426 Kaivausalue 1-2, kaista 3, ruudut 1205-07/1989-90, taso 4, kuvan keskellä paalu P 2661, kuvattu etelästä.
- 110427 Kaivausalue 7; yleiskuva länsiluoteesta; rankkasateiden jälkeen pohjavesi nousi 15.9.97 melkein puolimetriä, kaivausalueen 7 taso 3 jäi 35 cm vedenpinnan alapuolelle.
- 110428 Sama; kuvattu kaakosta.
- 110429 Yli-Ii, teollisuushalli 3, puiden konservointi, kuvassa ”vesiallas”.
- 110430 Kaivausalue 7; työkuva, S. Koivisto piirtämässä, länsiluoteesta.
- 110431 Yleiskuva Leualanpellon pohjoispäästä, missä sijaitsivat työtilat, kuvattu kaakosta.
- 110432 Porot vierailivat usein aamuisin Leualanpellolla, kuva etelästä.
- 110433 Esinekuva; puuesine P 2627
- 110434 Sama.
- 110435 Sama; lähikuva kärjestä.
- 110436 Sama.
- 110437 Purkajasuon/Korvala, kaivausalue 4; likamaakuoppa ruuduissa 1028-29/2094 kaivettu pohjaan (taso 5), kuvattu pohjoiskoillisesta.
- 110438 Purkajasuon/Korvala, kaivausalue 4; kivilatomus asumuksen pohjan ulkopuolella ruuduissa 1026-28/2098-2100, taso 3, kuvattu etelälounaasta.
- 110439 Purkajasuon/Korvala, kaivausalue 4; likamaakuoppa ruudussa 1028/2099 kivilatomuksen pohjoispuolella kaivettuna pohjaan; kuvattu koillisesta.

- 110440 Kaivausalue 1-2 vuoden 1997 kaivauksen jälkeen, alue täytettiin syyskuun lopussa.
- 110441 Purkajasuo/Korvala, kaivausalue 4; asumuksen pohja no. 106, koeoja 2033/2106-2110, taso 2, kuvattu länsiluoteesta. Koeojan 2. tason kaivoivat elo-syyskuussa 1997 Kierikki-projektin opastamat koululaisryhmät.
- 110442 Purkajasuo/Korvala, kaivausalue 4 täytettynä kaivauksen jälkeen, kivivallit ja -latomukset on jätetty näkyviin; kuvattu koillisesta.
- 110443 Sama; kuvattu lounaasta.
- 110444 Sama; kuvattu lännestä.
- 110445 Kaivausporukka ryhmäkuvassa, vasemmalta S. Koivisto, S. Saunaluoma, E. Ojanlatva, T. Ylimaunu, M.-L. Koho, E. Kokko, S. Alho, J. Jaara, A. Åqvist, A. Barkman, S. Vähänen ja S. Ojala.

DIAPOSITIIVILUETTELO

24 x 36 mm, kuvat H.-P. Schulz, ellei toisin mainita

- 39136 Leualanpelto; yleiskuva lounaasta, taustalla metsän reunassa kaivausalueet 1-2.
- 39137 Porot vierailivat usein aamuisin Leuallanpellolla, kuva etelästä.
- 39138 Leualanpelto; kaivausalueet 1-2; kaivinkone poistamassa vuoden 1996 keskimmäistä profiilikaistaa, kuvattu etelälounaasta.
- 39139 Kaivausalue 1-2, alueita puhdistetaan sen jälkeen, kun kaivinkone on poistanut vanhat profiilikaistat ja sortuneet maamassat kaivausalueen reunasta, kuvattu etelälounaasta.
- 39140 Kaivausalue 1-2; kaista 2 (1197-1203/1993-1995), 1. puukerros, kuvassa vasemmalta, T. Ylimaunu, S. Ojala ja A. Barkman, lounaasta.
- 39141 Kaivausalue 1-2, kaista 2, puunippu ruuduissa 1198-1202/1993-95, 1. puukerros, kuvattu etelälounaasta.
- 39142 Kaivausalue 1-2, kaista 2 (1203-1213/1993-95), 1. puukerros, kokonaan kaivettu, kuvattu etelälounaasta.
- 39143 Kaivausalue 1-2, kaista 1, tulvahiekkakerrosta poistetaan lapiolla, kuvassa vasemmalta J. Jaara ja S. Vähänen, lounaasta.
- 39144 Kaivausalue 1-2, kaista 2, ruudut 1198-1202/1999/2001, tulvahiekkakerros; tasossa näkyy tulvimisen aikana syntyneitä konsentrisia hiekka-/silttanauhoja, kuvattu etelälounaasta.
- 39145 Kaivausalue 1-2, kaistat 2 ja 3, 1. puukerros, työkuva pohjoiskoillisesta.
- 39146 Kaivausalue 1-2, kaista 2, ruudut 1210-13/1993-95, vasemmalta S. Ojala ja E. Lillqvist, koillisesta, kuva T. Rostedt.
- 39147 Kaivausalue 1-2; kaista 2, työkuva, vasemmalta E. Lillqvist, A.-K. Teurajärvi ja S. Ojala, kuvattu pohjoiskoillisesta.
- 39148 Kaivausalue 1-2, kaista 1, ruudut 1190-1202/1999-2001, 2. taso, 1. puukerros, kuvattu etelälounaasta.
- 39149 Kaivausalue 1-2, kaista 1, ruudut 1199-1202/1999-2001, 2. taso, 1. puukerros, raja jokihiekka/harmaa siltti, kuvattu länsiluoteesta.
- 39150 Kaivausalue 1-2; kaista 1, ruudut 1192-95/1999-2001, 2. taso, 1. puukerros, kuvattu länsiluoteesta.
- 39151 Kaivausalue 1-2; kaista 1, ruudut 1194-97/1999-2001, 2. taso, 1. puukerros, kuvattu länsiluoteesta.
- 39152 Kaivausalue 1-2; kaista 1, ruudut 1194-1202/1999-2001, taso 3, 3. puukerros; kuvattu etelälounaasta.
- 39153 Kaivausalue 1-2; kaista 1, ruudut 1195-97/1999-2001, taso 3, 3. puukerros; kuvan keskellä paalu P 2619, kuvattu luoteesta.
- 39154 Kaivausalue 1-2; kaista 1, ruudut 1200-02/1998-99, taso 3, 3. puukerros, puunrunko P 2660; kuvattu länsiluoteesta.

- 39155 Kaivausalue 1-2; kaista 2/3, ruudut 1202-13/1989-95, 2. taso, 2. puukerros, kuvattu etelälounaasta.
- 39156 Kaivausalue 1-2; kaista 2/3, ruudut 1202-13/1989-95, taso 3, 2. puukerros, kuvattu etelälounaasta.
- 39157 Kaivausalue 1-2; kaista 2/3, ruudut 1208-13/1989-95; 2.(3.) taso; 2. puukerros, kuvattu lännestä.
- 39158 Kaivausalue 1-2; yleiskuva; kaistalla 1 kaivetaan tasoa 2, kaistoilla 2-3 tasoa 3, kuvattu etelälounaasta.
- 39159 Kaivausalue 1-2; kaista 3, ruudut 1196-1213/1989-95, taso 4, 3. puukerros, kuvattu etelälounaasta.
- 39160 Kaivausalue 1-2, kaista 3, ruudut 1208-09/1991-93, taso 4; kuvan keskellä on kaislan jäänteitä, etelälounaasta.
- 39161 Kaivausalue 1-2 vuoden 1997 kaivauksen jälkeen, alue täytettiin syyskuun lopussa.
- 39162 Purkajasuo/Korvala; kaivausalue 4 (1024-31/2090-2100) ennen kaivausta, kuvattu etelälounaasta.
- 39163 Purkajasuo/Korvala; kaivausalue 4, ruudut 1024-1031/2093-2100, turve poistettu, kuva T. Ylimaunu, etelälounaasta.
- 39164 Sama. Kuvassa vasemmalta J. Itäpalo, S. Alho, A. Åqvist ja A.-K. Teurajärvi, itäkoillisesta.
- 39165 Purkajasuo/Korvala, kaivausalue 4; ruudut 1024-1030/2093-2100 kaivettu tasoon 1, läntinen ja pohjoinen kaista kaivettu tasoon 3, kuvattu etelälounaasta.
- 39166 Sama; kuvattu pohjoisesta.
- 39167 Purkajasuo/Korvala, kaivausalue 4; kivilatoksia (?) alueen kaakoislaidalla ruuduissa 1024-26/2096-2100; taso 1, kuvattu pohjoisluoteesta.
- 39168 Purkajasuo/Korvala; kaivausalue 4, asumuksen pohja (no. 107 ; keskimäinen painanne); ruudut 1024-31/2090-2100, taso 2 kuvattu etelälounaasta.
- 39169 Sama. Kuvattu länsiluoteesta.
- 39170 Purkajasuo/Korvala; kaivausalue 4, työkuva, E. Lillqvist piirtämässä, pohjoisesta.
- 39171 Purkajasuo/Korvala, kaivausalue 4; työkuva, S. Koivisto piirtämässä.
- 39172 Purkajasuo/Korvala, kaivausalue 4; asumuksen pohja (no. 107; keskimäinen painanne); ruudut 1024-31/2090-2100, taso 3, kuvattu länsiluoteesta.
- 39173 Sama; kuvattu pohjoiskoillisesta.
- 39174 Purkajasuo Korvala, kaivausalue 4; asumuksen pohja (no. 107; keskimäinen painanne); ruudut 1024-31/2090-2100, taso 4, kuva S. Koivisto, lännestä.
- 39175 Purkajasuo Korvala, kaivausalue 4; asumuksen pohja (no. 107; keskimäinen painanne); ruudut 1024-31/2090-95, taso 4, kuvattu pohjoiskoillisesta.
- 39176 Purkajasuo Korvala, kaivausalue 4; asumuksen pohja (no. 107; keskimäinen painanne); ruudut 1024-31/2093-98, taso 4, kuvattu pohjoiskoillisesta.

- 39177 Purkajasuo/Korvala, kaivausalue 4; asumuksen pohja no. 106, koeoja 2033/2106-2110, taso 2, kuvattu länsiluoteesta. Koeojan 2. tason kaivoivat elo-syyskuussa 1997 Kierikki-projektin opastamat koululaisryhmät.
- 39178 Purkajasuo/Korvala, kaivausalue 4; työkuva, jossa kaivausaluetta täytetään.
- 39179 Purkajasuo/Korvala, kaivausalue 4 täytettynä kaivauksen jälkeen, kivivallit ja -latomukset on jätetty näkyviin; kuvattu lännestä.
- 39180 Kaivausalue 6; profiili 1089/2081,5-79,5; kuvattu koillisesta.
- 39181 Kaivausalue 6; profiili 1089/2080-77; oikealla reunalla M. Koivikko puhdistamassa profiilia, kuvattu koillisesta.
- 39182 Kaivausalue 6; seinämät eristetty vesivanerilla, kuvan oikealla reunalla pumppukuoppa; kuvaushetkellä pohjavesi oli noussut n. 20 cm kaivaustason yläpuolelle; idästä.
- 39183 Kaivausalue 6; pohjavesi nousi suunnilleen tunnin aikana 40 cm kaivaustason (30 cm harmaan siltin pinnasta) yläpuolelle, kuvattu luoteesta.
- 39184 Kaivausalue 6, työkuva, eristeet puretaan. Kuvassa vasemmalta S. Saunaluoma, T. Ylimaunu, E. Ojanlatva, S. Ojala ja A. Barkman, kuva S. Koivisto.
- 39185 Kaivausalue 7; yleiskuva, kaivinkone poistamassa turve- ja tulvahiekkakerroksia; idästä.
- 39186 Kaivausalue 7; ruudut 1062-70/2033-43, taso 1 (10 cm harmaan siltin pinnasta), 1. puukerros, kuvattu luoteesta.
- 39187 Sama. Kuvattu kaakosta.
- 39188 Kaivausalue 7; ruudut 1064-66/2033-38, taso 2; (20 cm harmaan siltin pinnasta), 2. puukerros, kuvattu kaakosta.
- 39189 Kaivausalue 7; ruudut 1064-65/2035-37; taso 2, kuvattu pohjoisesta.
- 39190 Kaivausalue 7; yleiskuva länsiluoteesta; rankkasateiden jälkeen pohjavesi nousi 15.9.97 melkein puolimetriä, kaivausalueen 7 taso 3 jäi 35 cm vedenpinnan alapuolelle.
- 39191 Sama; kuvattu kaakosta.
- 39192 Kaivausalue 7; työkuva, S. Koivisto piirtämässä, länsiluoteesta.
- 39193 Kaivausalue 7; rankkasateiden jälkeen; kaakosta.
- 39194 Kaivausalue 8; kivilatomus ruuduissa 1227,5-1230/1985-1960,5; taso 1, turve poistettu, kuvattu etelälounaasta.
- 39195 Kaivausalue 8; kivilatomus ruuduissa 1227,5-1230/1985-1960,5; työkuva, vasemmalta T. Ylimaunu, E. Ojanlatva, E. Kokko ja maanomistaja Helmeri Jussila.
- 61396 Kaivausalue 8; kivilatomus ruuduissa 1227,5-1230/1985-1960,5; taso 2, kuva T. Ylimaunu, etelälounaasta.
- 39197 Kaivausalue 8; kivilatomus ruuduissa 1227,5-1230/1985-1960,5; taso 2, 1. kivikerros latomuksen pohjoisosasta poistettu, kuva T. Ylimaunu, koillisesta.
- 39198 Kaivausalue 8; kivilatomus ruuduissa 1227,5-1230/1985-1960,5; taso 2, 1. kivikerros kokonaan poistettu, kuva T. Ylimaunu, etelälounaasta.

- 39199 Kaivausalue 8, koeoja 1219-20/1932-36; taso1, osa kivivallista paljastettuna, kuva T. Ylimaunu, kaakosta.
- 39200 Purkajasuo; työkuva; J. Jaara kaivamassa koekuoppaa 1180/2150 tasossa -170 cm; kuva T. Rostedt, kaakosta.
- 39201 Purkajasuo; työkuva; E. Kokko kaivamassa koekuoppaa 1190/2150 tasossa -143 cm; kuva T.Rostedt, kaakosta.
- 39202 Purkajasuo; koekuoppa 1170/2150, kuopan pohjalla puuesine P 1606 (taso -121 cm), 19 cm ruskean/harmaan siltin pinnan alapuolella, kuvattu lounaasta.
- 39203 Purkajasuo; koekuoppa 1180/2150, puukerros tasossa -170 cm; kuva T. Rostedt, koillisesta.
- 39204 Purkajasuo; koekuoppa 1190/2150, puukerros tasossa -150 cm; kuva T. Rostedt, idästä.
- 39205 Purkajasuo; koekuoppa 1190/2150, lounaisprofili, kuva T. Rostedt, itäkoillisesta.
- 39206 Työkuva; piirtäjä P. Pussinen piirtämässä puuesinettä.
- 39207 Yli-Ii, teollisuushalli 3; muoviletkuun pakatut puut järjestetään ennen konservointia, kuvassa T. Rostedt ja J. Jaara.
- 39208 Puiden konservointi Yli-Iin teollisuushalli 3:ssa; kuvassa ”vesiallas”.
- 39209 Yli-Ii, teollisuushalli 3, puiden konservointi, kuvassa ”vesiallas”.
- 39210 Puiden konservointi Yli-Iin teollisuushalli 3:ssa; kuvassa ”Pegar96” konservointilaite, oikealla PEG-allas.
- 39211 Latvian tieteademian arkeologisen instituutin professori Ilga Zagorska vieraili Purkajasuon kaivauksella.Kuvassa vasemmalta P. Koivunen, H.- P. Schulz, I. Zagorska ja P. Kela; kuva S. Koivisto.
- 39212 Latvian tieteademian arkeologisen instituutin professori Ilga Zagorska tutustumassa Purkajasuon puulöytöihin, kuvassa H.- P. Schulz ja I. Zagorska; kuva S. Koivisto.
- 39213 Koekuopan 1170/2150 vieressä oleva mänty, johon karhu oli kiivennyt. Rungon alaosassa n. 4 m korkeuteen saakka on kynnenjälkiä. Lähikuva männyn tyvestä, jossa on kolmesta kohtaa kuorta revitty.
- 39214 Kaivausporukka ryhmäkuvassa, vasemmalta S. Koivisto, S. Saunaluoma, E. Ojanlatva, T. Ylimaunu, M.-L. Koho, E. Kokko, S. Alho, J. Jaara, A. Åqvist, A. Barkman, S. Vähänen ja S. Ojala.
- 39215 Esinekuva; puupaalu P 1531 nostettuna.
- 39216 Esinekuva, puuesine P 1606.
- 39217 Esinekuva; puuesine P 2627; lähikuva kärjestä.

KARTTALUETTELO

		s.
Peruskarttaote 1:20 000	A4	49
Yleiskartta, kenttätyöt, mk 1:1000	A2	50
Kaivausalue 1 / 2		
1194 - 1201/1989 - 1995, taso 3, löydötön kerros, mk 1:25	A2	51
1201 - 1209/1992 - 1995, taso 3, löydötön kerros, mk 1:25	A3	52
1201 - 1205/1989 - 1992, taso 4, 3. puukerros, mk 1:10	A2	53
1205 - 1209/1989 - 1992, taso 4, 3. puukerros, mk 1:10	A2	54
1209 - 1213/1989 - 1992, taso 4, 3. puukerros, mk 1:10	A2	55
1193 - 1198/1992 - 1995, taso 1, 2. puukerros, mk 1:25	A4	56
1198 - 1202/1992 - 1995, taso 1, 2. puukerros, mk 1:10	A2	57
1202 - 1213/1992 - 1995, taso 1, 2. puukerros, mk 1:25	A2	58
1209 - 1213/1992 - 1995, taso 3, 2. puukerros, mk 1:10	A2	59
1196 - 1209/1989 - 1995, taso 4, 3. puukerros, mk 1:50	A4	60
1209 - 1213/1992 - 1995, taso 4, 3. puukerros, mk 1:10	A2	61
1191 - 1194/1998 - 2001, taso 1, 1. puukerros, mk 1:10	A2	62
1194 - 1198/1998 - 2001, taso 1, 1. puukerros, mk 1:10	A2	63
1198 - 1202/1998 - 2001, taso 1, 1. puukerros, mk 1:10	A2	64
1199 - 1202/1998 - 2001, taso 1,5, 1. puukerros, mk 1:10	A2	65
1192 - 1202/1998 - 2001, taso 2, löydötön kerros, mk 1:50	A4	66
1192 - 1195 ja 1199 - 1202/1998 - 2001, taso 3, 2. puukerros, mk 1:25	A2	67
1195 - 1199/1998 - 2001, taso 3, 2. puukerros, mk 1:10	A2	68
1191 - 1213/1989 - 2001, yleiskartta puurakenteista, 1. puukerros, mk 1:40	A2	69
1191 - 1213/1989 - 2001, yleiskartta puurakenteista, 2. puukerros, mk 1:40	A2	70
1191 - 1213/1989 - 2001, yleiskartta puurakenteista, 3. puukerros, mk 1:40	A2	71
Kaivausalue 6		
1089 - 1092/2078 - 2081, pintavaaituskartta, mk 1:50	A4	72
1089 - 1092/2077 - 2082, tasot -15 cm ja -30 - 35cm harmaan siltin pinnasta, mk 1:25	A3	73
E - W -profiili, 2081,50 - 2076/1089, mk 1:25	A3	74
Kaivausalue 7		
1062 - 1070/2033 - 2043, taso 1, 1. puukerros, mk 1:25	A2	75
1062 - 1070/2033 - 2043, taso 2, 2. puukerros, mk 1:25	A2	76
1062 - 1070/2033 - 2043, taso 3, 3. puukerros, mk 1:25	A2	77
Kaivausalue 8 ,”kivivalli”		
Koeoja 1219/1932-1935, pinta- ja pohjavaaitus, mk 1:25	A4	78
Koeoja 1219/1932-1935, taso 1, mk 1:25	A4	79
Koeoja 1219/1932-1935, taso 2, mk 1:25	A4	80
Koeoja 1219/1932-1935, taso 3, mk 1:25	A4	81

Kaivausalue 8, ”latomus”

Ruudut 1227.5-1229/1958-1960, pinta- ja pohjavaaitus, mk 1:25	A4	82
Ruudut 1227.5-1229/1958-1960, taso 1, mk 1:25	A4	83
Ruudut 1227.5-1229/1958-1960, taso 2, mk 1:25	A4	84
Ruudut 1227.5-1229/1958-1960, taso 3, mk 1:25	A4	85

Koekuopat/ojat

Koekuopat 1150-51/2151-53, 1190/2009 ja 1190/2030, löytötasot, mk 1:25	A4	86
Koekuopat 1180/2150 ja 1199/2140, löytötasot, mk 1:25	A4	87
Koekuopat 1169-70/2150, 1200/2150 ja 1200/2160, löytötasot, mk 1:25	A4	88
Koekuopat 1226.5/2200, 1265/2190 ja 1362/2165, löytötasot, mk 1:25	A4	89
Koekuoppa 1190-91/2150-51, löytötaso, mk 1:10	A4	90
Koekuoppa 1190-91/2150-51 luoteisprofiili, piirretty koillisesta, mk 1:10	A3	91

**Purkajasuo/Korvala; asumuksen pohja, keskimäinen painanne
(Kaivausalue 4)**

1024 - 1031/2093 - 2100, taso 1, mk 1:25	A2	92
1024 - 1031/2092 - 2100, taso 2, mk 1:25	A2	93
1026 - 1032/2090 - 2097, taso 3, mk 1:25	A3	94
1025 - 1031/2090 - 2097, taso 4, mk 1:25	A3	95
S - N -profiili 1024 - 1032/2090, mk 1:25	A3	96
Koeoja 1033 - 1034/2105 - 2110, taso 2, mk 1:25	A3	97

LUETTELO PUUESINEPIIRUSTUKSISTA

(kaikki piirustukset P. Pussinen)

<i>puunro.</i>	<i>tyyppi</i>	<i>huom.</i>	<i>kons.</i>	<i>mk</i>	<i>lehti</i>
P 1071	paalu (?) (katk.)		11/96	1:5	A 3
P 1073	työstetty puu	kiilamainen pää	11/96	1:5	A 3
P 1104	paalu	7-kulm. kärki	11/96	1:5	A 3
P 1164	paalu	4-kulm. kärki	11/96	1:5	A 3
P 1184	paalu	kärki pyöreä, päässä tappi	11/96	1:5	A 3+
P 1185	paalu	tappimainen kärki	11/96	1:5	A 3
P 1243	paalu (katk.)	pyöreä kärki	11/96	1:5	A 3
P 1257	paalu (katk.)	päässä tappi	11/96		
P 1279	paalu (katk.)	kiilamainen pää	11/96		
P 1282	paalu /katk.)		11/96		
P 1454	paalu (katk.)		11/96		
P 1247	paalu	kiilamainen kärki	11/96	1:5	A 3+
P 1301	paalu (katk.)	kärki suipomainen	11/96	1:5	A 3
P 1302	paalu	5-kulm. kärki, pää lovettu	11/96	1:5	A 3
P 1437/2	puuesine	seiväs, jossa haarukanmuotoinen pää	11/96	1:5	A 3
P 1440	puuesine	lovettu, verkonkoho?	11/96	1:2	A 3
P 1444	paalu	molemmat päät teroitettu	11/96	1:5	A 3+
P 1451	paalu	4-kulm. kärki	11/96	1:5	A 3
P 1456	paalu	5-kulm. kärki, lovettu pää	11/96	1:5	A 3
P 1487	paalu	6-kulm. kärki	11/96	1:5	A 3+
P 1488	työstetty puu	päät teroitettu	11/96	1:5	A 3
P 1492	paalu	7-kulm. kärki	11/96	1:5	A 3
P 1495	seiväs	teroitettu kärki, pää hiiltynyt	11/96	1:5	A 3
P 1499	työstetty paksu puu		11/96	1:5	A 3
P 1502	puu, jossa laivamadon? reikiä		11/96	1:5	A 3

P 1531	paalu	5-kulm. kärki, keskiosassa tuohi jäljellä	6/98	1:5	A 3
P 1535	lauta		6/98	1:5	A 3
P 1537	seiväs	7-kulm. kärki	6/98	1:5	A 3
P 1538	paalu (katk.)		-	1:5	A 3
P 1546	paalu (katk.)	lovettu pää	-		
P 1540	paalu (katk.)	lovettu pää	6/98	1:5	A 3
P 1541	puuesine	liiste jossa koverettu kärki ja koristeviivoja	9/97	1:5	A 3
P 1542	paalu	7-kulm. kärki	6/98	1:5	A 3
P 1543	liiste		6/98	1:5	A 3
P 1548	paalu	pyöreä kärki, päässä tappi	6/98	1:5	A 3
P 1555	liiste	kolmikulmainen	6/98	1:5	A 3
P 1565	paalu	7-kulm. kärki	6/98	1:5	A 3
P 1560	puuesine	piikkimäinen kärki	6/98	1:2	A 3
P 1566	liiste	teroitettu kärki	6/98	1:5	A 3
P 1574	puuesine	lautamainen	6/98	1:2	A 3
P 1580	työstetty puu	teroitettu kärki	6/98	1:2	A 3
P 1581	paalu	molemmat päät teroitettu	6/98	1:5	A 3
P 1582	seiväs	4-kulm. kärki	6/98	1:5	A 3
P 1601	paalu	kärki suippomainen	6/98	1:5	A 3
P 1606	"heittopuu"	kokonaan työstetty	4/98 MV	1:2	A 3
P 1652	paalu	kiilamainen kärki	6/98	1:5	A 3
P 1655	paalu	kärki suippomainen	6/98	1:5	A 3
P 2096	paalu	kärki kiilamainen	6/98		
P 1656	puuesinne	kaksi reikää, teroitettu pää	6/98	1:5	A 3

P 1730	paalu (katk.)	pyöreä/5-kulm kärki	6/98	1:5	A 3
P 1878	työstetty puu	paalun kärki?	-		
P 1939	paalu	7-kulm. kärki	6/98		
P 2544	työstetty puu	kiilamainen pää	6/98		
P 1797	paalu (katk.)	7-kulm. kärki	6/98	1:5	A 3
P 1905	paalu (katk.)	kiilamainen kärki	-		
P 2016	paalu	kärki puikkomainen	6/98		
P 2081	työstetty puu	kiilamaiset päät	-		
P 2121	työstetty puu		-		
P 1803	paalu	pyöreä kärki, päässä tappi	6/98	1:10	A 3
P 1808	paalu (?, katk.)		6/98		
P 1819	työstetty puu		-		
P 1820	paalu	molemmat päät teroitettu	6/98		
P 1821	työstetty puu	4-kulmainen kärki	6/98		
P 1838	työstetty puu		-		
P 1840	paalu (katk.)	4-5-kulmainen kärki	-		
P 1859	työstetty puu		-		
P 1807	paalu	7-kulm kärki	-	1:10	A 3
P 2054	paalu	4-5-kulm. kärki (?)	-		
P 2120	paalu	kiilamainen kärki	-		
P 2146	paalu	6-7-kulm. kärki	-		
P 2147	paalu	kärki suippomainen	-		
P 1812	puuesine	puikkomainen, päät teroitettu	6/98	1:1	A 3
P 1817	paalu	7-kulm. kärki	6/98	1:10	A 3
P 1888	paalu (katk.)	6-kulm. kärki	6/98		
P 1822	paalu	kiilamainen kärki	6/98	1:5	A 3
P 1830	puu, jossa työstyjälkiä	lovia, sidontauria?	6/98	1:5	A 3
P 1846	paalu	8-9-kulm. kärki	6/98	1:5	A 3
P 2055	paalu	kärki katkennut	6/98		
P 1855	paalu	lyhyt, 7-kulm. kärki	6/98	1:5	A 4
P 1857	paalu (katk.)	lovettu pää	-	1:10	A 3
P 2105	oksa, jossa työstöjälki		-		
P 2108	työstetty keppi	pää teroitettu	-		
P 2112	paalu	8-kulm. kärki, lovettu pää	-		
P 2126	paalu	pyöreä kärki, päässä tappi	-		
P 1224 (?)	työstetty puu	päät teroitettu	-		
P 1860	puuesine	reiällinen koristeltu levy	9/97	1:1	A 3

P 1886	työstöjäte	lastu	-	1:2	A 3
P 2118	työstetty oksa	teroitettu kiilamainen pää	6/98		
P 1903	työstetty puu		-	1:2	A 3
P 2031	työstetty puu		-		
P 1906	puuesine	”puikkari”	6/98	1:1	A 3
P 1977	paalu (katk.)	päässä tappi	6/98	1:10	A 3
P 1992	paalu	4-5-kulm. kärki	6/98		
P 2012	paalu	4-5-kulm. kärki	6/98		
P 1225	paalu (katk.)	7-kulm. kärki	6/98		
P 2005	seiväs		6/98	1:5	A 3
P 2038	liiste	teroitettu pää	6/98		
P 2456	keppi	työstetty pää	6/98		
P 2015	työstetty puu	työstöjäte	-	1:2	A 3
P 2429	työstetty puu		-		
P 2571	liiste	työstetty pää	-		
P 2036	paalu	7-kulm. kärki	6/98	1:5	A 3
P 2057	seiväs	teroitettu pää	6/98	1:5	A 3
P 2493	seiväs	litteä kärki	6/98		
P 2090	paalu	kiilamainen lovettu kärki	6/98	1:5	A 3
P 2135	seiväs	8-kulm. kärki	6/98		
P 2527	paalu	7-kulm. kärki	6/98		
P 2543	paalu	6-kulm. kärki	6/98		
P 2092	liiste	teroitettu kärki	6/98	1:2	A 3
P 2228	hiiltynyt puu	työstöjälkiä	-		
P 2308	työstetty puu	kiilamainen pää	6/98		
P 2504	puuesine	puikko, päät teroitettu	6/98		
P 2647	liiste (4 katk.)	3 sidontauraa	6/98		
P 2656	työstetty puu	”koloja”	-		
P 2102	paalu	tappimainen kärki?	6/98	1:5	A 3
P 2483	paalu	kiilamainen kärki	6/98		
P 2107	seiväs	kiilamainen pää, keskella uria	6/98	1:10	A 3
P 2130	työstetty puu	kiilamainen pää	6/98	1:2	A 3
P 2148	paalu	7-kulmainen kärki, lovettu pää	6/98	1:10	A 3
P 2149	puuesine	”puikkari”	6/98	1:1	A 3

P 2154	työstetty puu	lautamainen	6/98	1:5	A 4
P 2261	työstetty puu		-	1:2	A 3
P 2298	työstetty keppi	teroitettu ja tappimainen pää	6/98	1:5	A 3
P 2318	työstetty keppi	puikkomainen kärki	6/98		
P 2322	seiväs	teroitettu kärki	-	1:10	A 3
P 2325	paalu	kiilamainen kärki	6/98		
P 2338	työstetty puu		-	1:2	A 3
P 2336	liiste	sidontaura	6/98	1:1	A 3
P 2482	paalu	8-kulm, kärki, päässä tappi	6/98	1:5	A 3
P 2523	salko	pitkä (3,6 m), lovettu pää	6/98	1:5	2 x A 3
P 2614	liste+tuohipunokset	(ritilän osa)	9/97	1:2	A 3+
P 2619	paalu	12-kulm. kärki	6/98	1:5	A 3

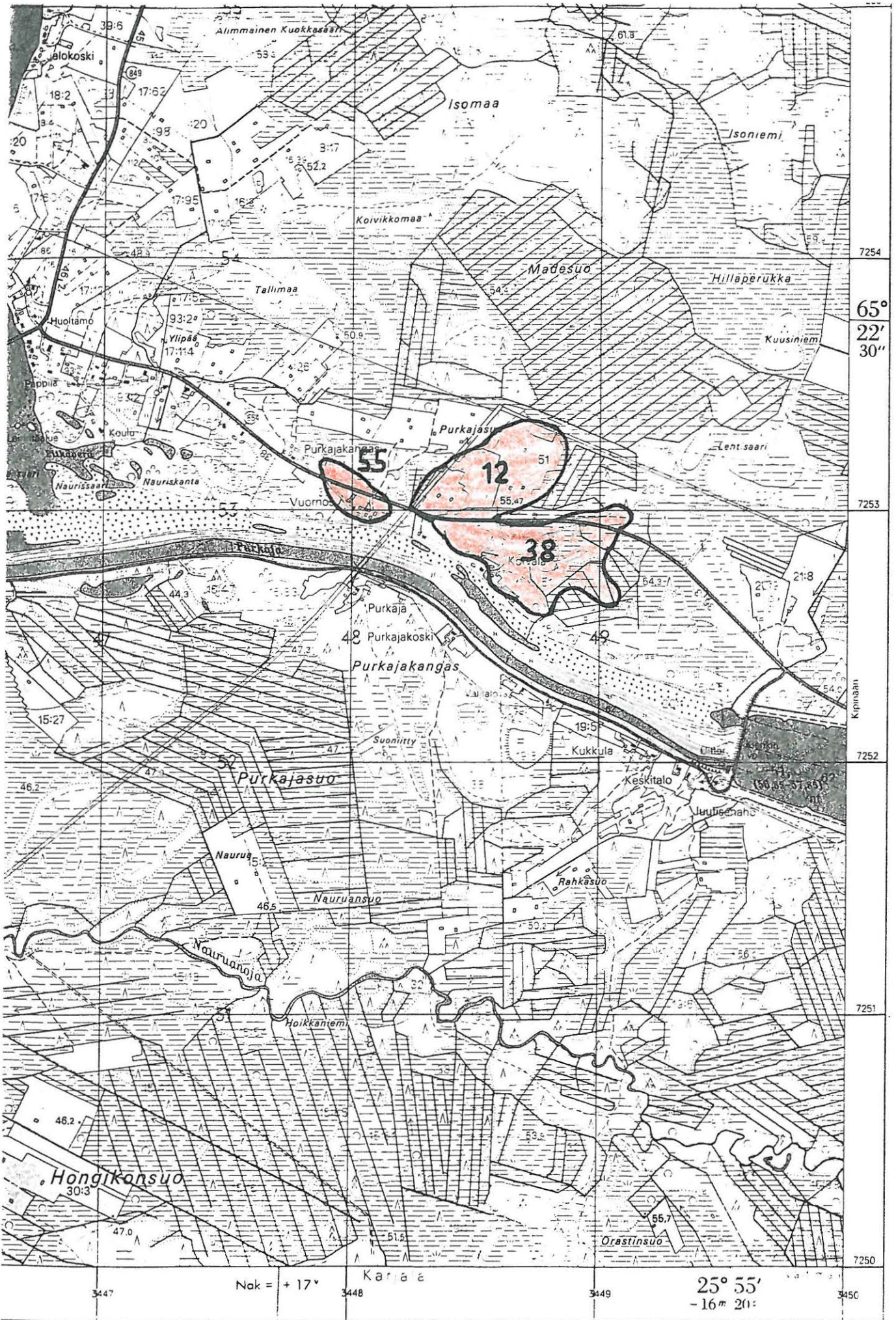

Peruskarttaote 1:20 000 3512 07 YLI-II

Purkajasuon muinaisjäännösalue: Purkajasuo (12), Purkajasuo/Korvala (38) ja Purkajasuo/Vuornos (55)

YLI-II PURKAJASUO

H.-P. SCHULZ 1996 ja 1997

YLEISKARTTA, KENTTÄTYÖT Pienennös

Piirt. S. Koivisto, T. Rostedt, H.-P. Schulz

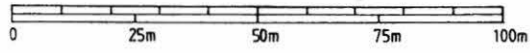

- Kaivausalue
- Koekuoppa
- Kairauspiste
- Kuivatusoja
- Kivivalli näkyvissä kasvanut umpeen
- Kiviröykkiö
- Meripihkakoron löytöpaikka
- ⁹⁶ Asumuksen pohja ja no.
- Asumuksen pohja, epävarma/tuhoutunut

KP 43°

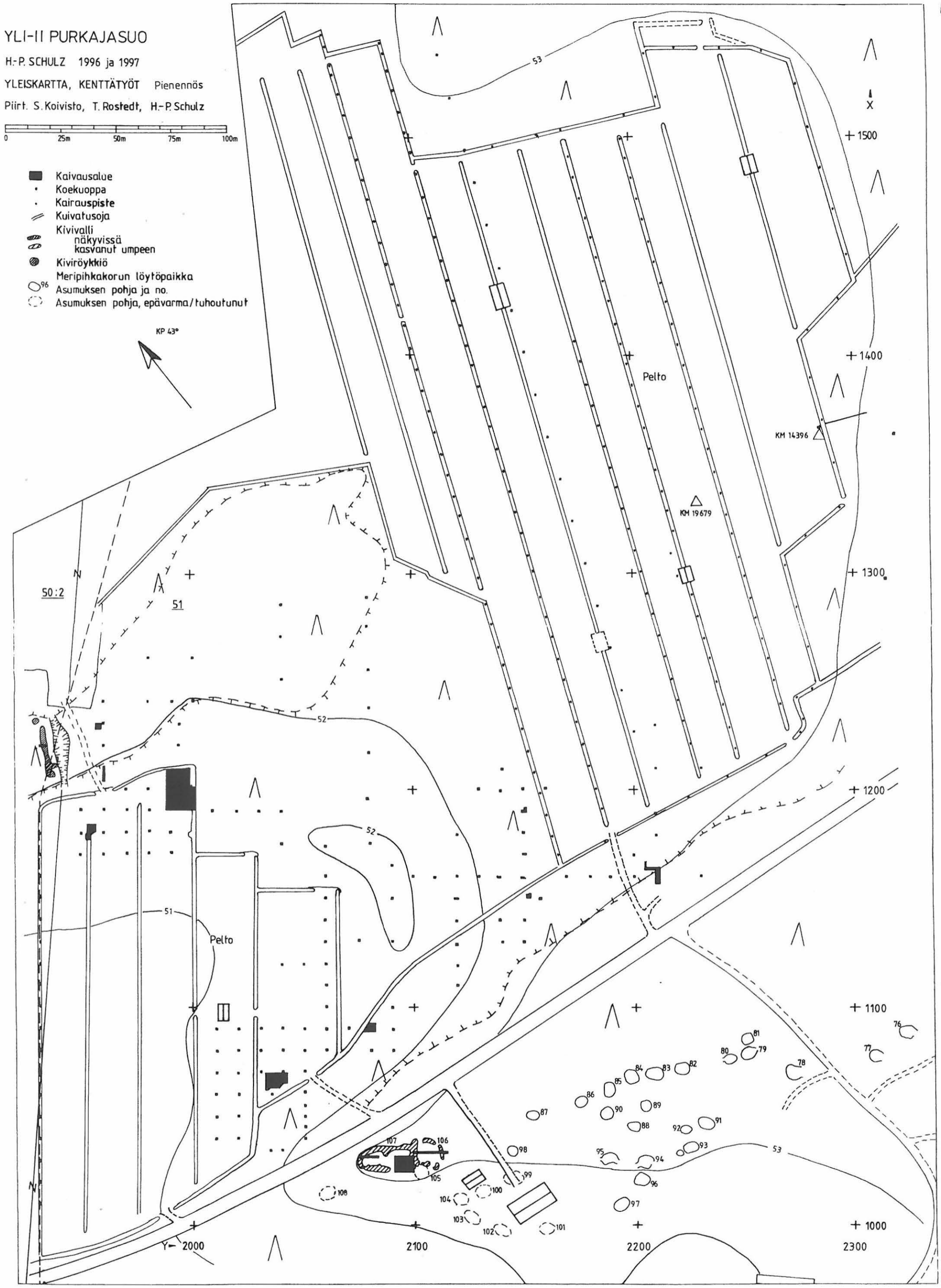

50:2

51

52

51

Pelto

87

86

85

84

83

82

81

80

79

78

77

76

107

106

105

104

103

102

101

108

104

103

102

101

99

98

97

96

95

94

93

92

91

90

89

88

+ 1000

2300

2200

2100

Y-2000

+ 1200

+ 1300

+ 1400

+ 1500

KM 14396

KM 19679

53

^

X

^

^

^

^

^

^

^

^

^

^

^

^

^

^

YLI-II PURKAJASUO

H.-P. SCHULZ 1997
 KAIVAUSALUE 1/2
 1194 - 1201/1989 - 1995, taso 3, mk 1:25
 Harmaa siltti, löydötön kerros
 Korkeudet m mpy
 Piirt. E.-K. Lillqvist, M. Koivikko
 ja T. Ylimaunu

- 1 harmaa siltti
- 3 karkea hiekka
- puiden tummaksi värjäämä maa
- lapionpisto
- kivi
- puu

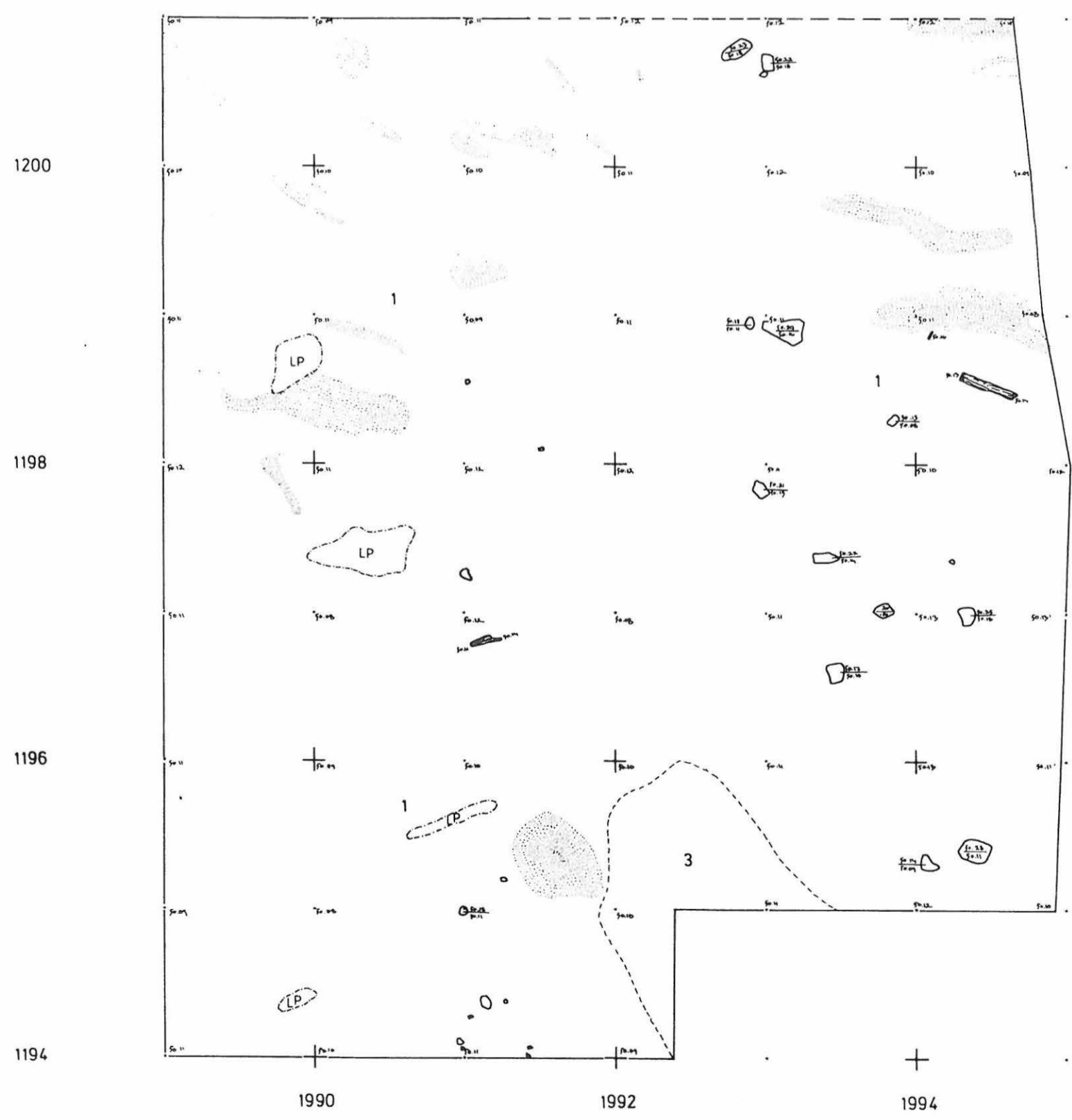

YLI-II PURKAJASUO

H.-P. SCHULZ 1997

KAIVAUSALUE 1/2

1201-1209/1992-1995, taso 3, mk 1:25

Harmaa siltti, löydötön kerros

Korkeudet m mpy

Piirt. E.-K. Liltqvist ja T. Ylimaunu

1m



- harmaa siltti
- puiden tummaksi värjäämä maa
- kivi
- puu

KP 43°



1208+

1206+

1204+

1202+

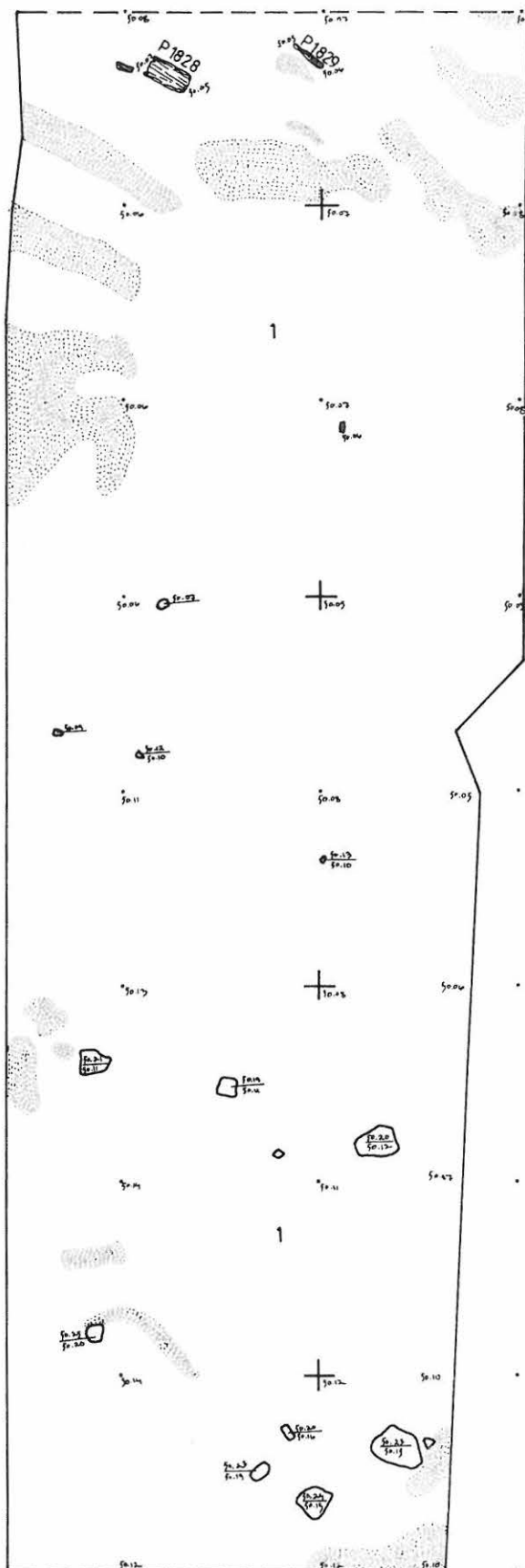

1992

1994

YLI-II PURKAJASUO

H.-P. SCHULZ 1997
 KAIVAUSALUE 1/2
 1205-1209/1989-1992, taso 4, mk 1:10
 Hiekasekainen harmaa siltti, 3. puukerros
 Korkeudet m mpy
 Piirt. S. Koivisto



- hiekasekainen harmaa siltti
- harmaa siltti
- pohjakivikko (sora ja siltti)
- puiden tummaksi värjäämä maa
- orgaanisisekoitteinen hiekka
- kivi
- puu
- puu n:o

KP 43°

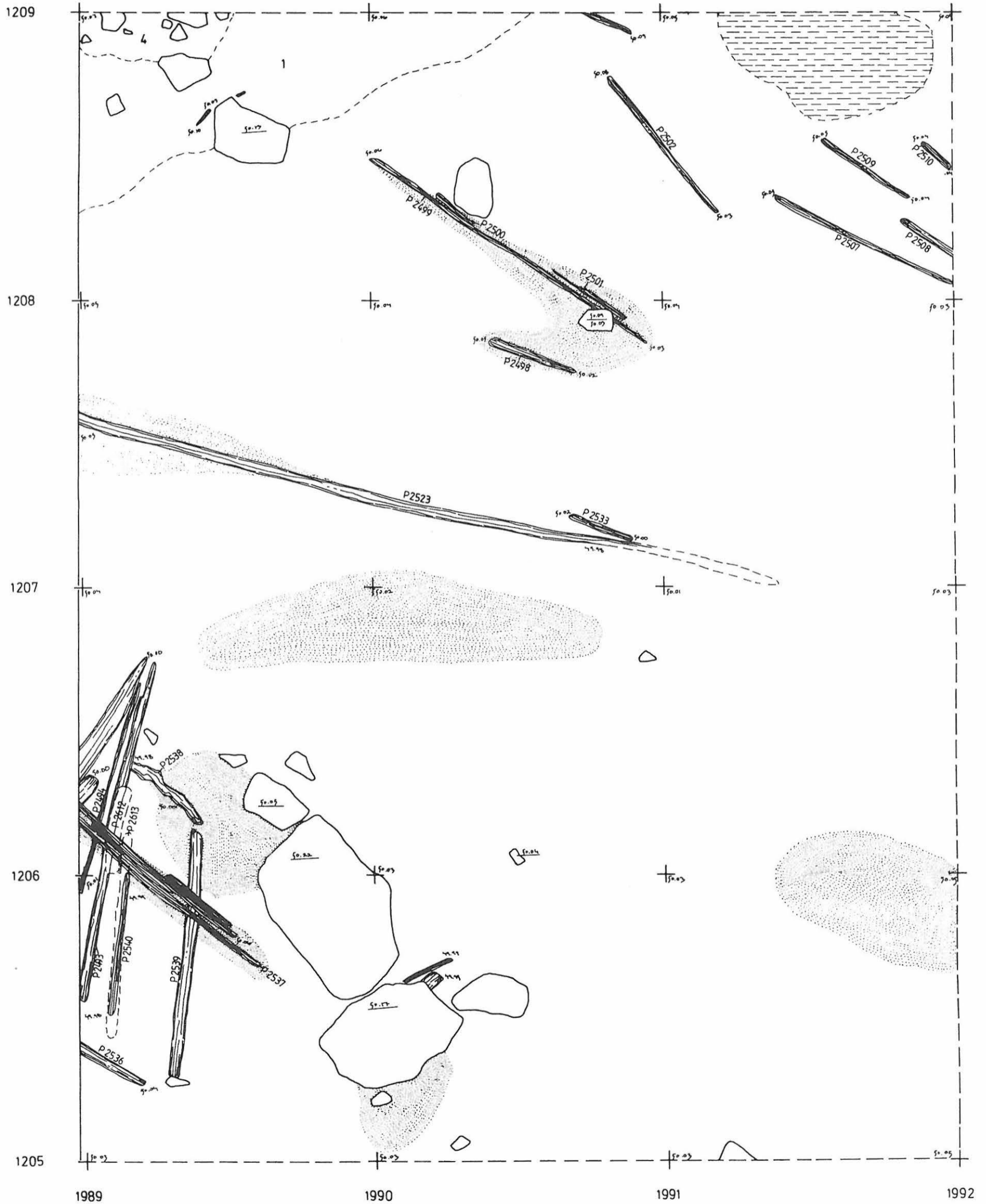

YLI-II PURKAJASUO

H.-P. SCHULZ 1997
 KAIVAUSALUE 1/2
 1209-1213/1989-1992, taso 4, -mk 1:10-
 Hiekankainen harmaa siltti, 3. puukerros
 Korkeudet m mpy
 Piirt. S. Koivisto

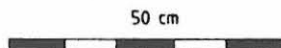

- hiekankainen harmaa siltti
- harmaa siltti
- pohjakivi (sora ja siltti)
- savi
- orgaanisessoitteinen hiekka
- kivi
- puu
- puu n:o

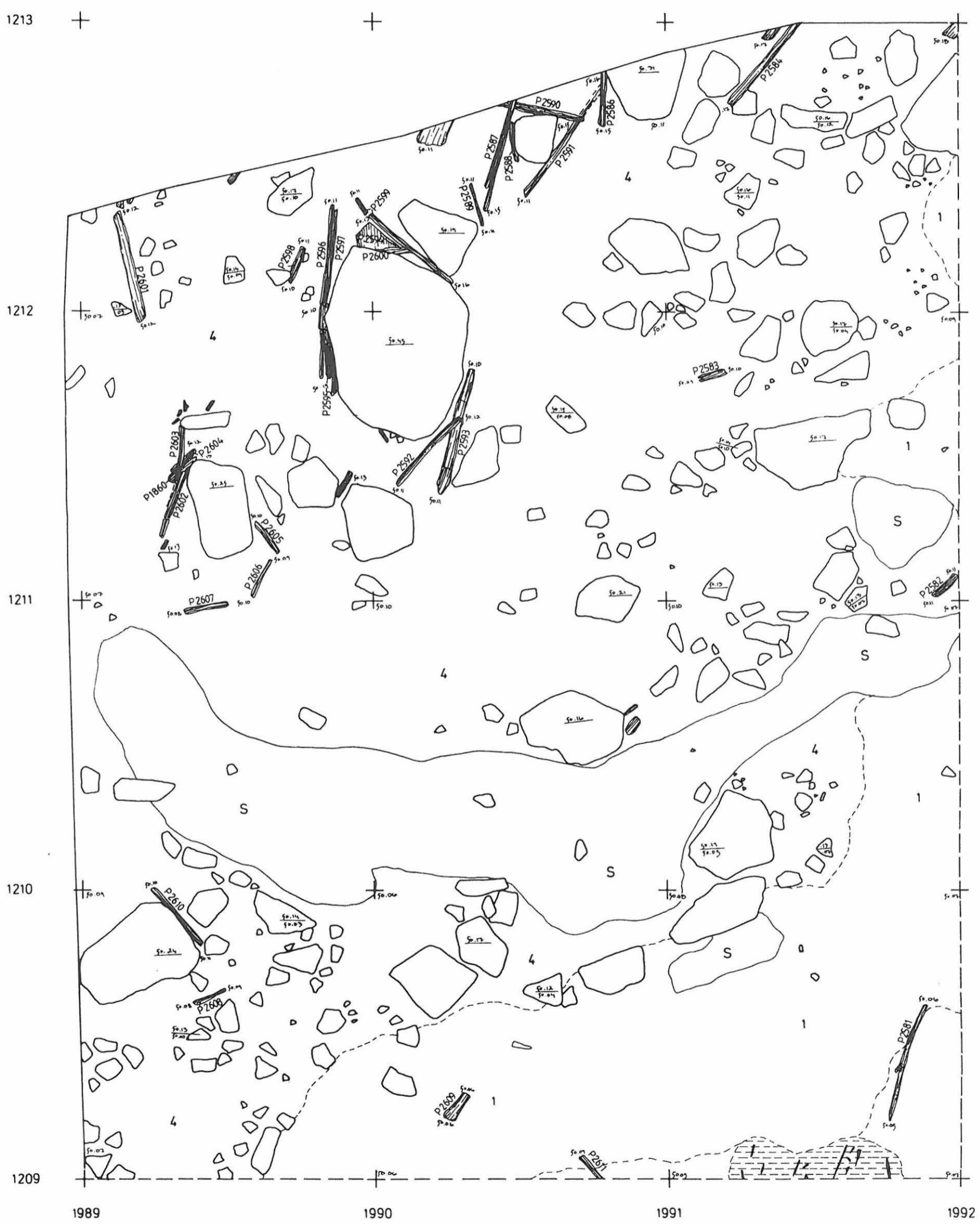

YLI-II PURKAJASUO

H. - P. SCHULZ 1997

KAIVAUSALUE 1/2

1193 - 1198/1992-1995, taso 1, mk 1:25

Hiekansekainen siltti

Korkeudet m mpy, 2. puukerros

Piirt. J. Itäpalo



hiekansekainen harmaa siltti

puiden tummaksi värjäämä maa

kivi

puu

puu n:o





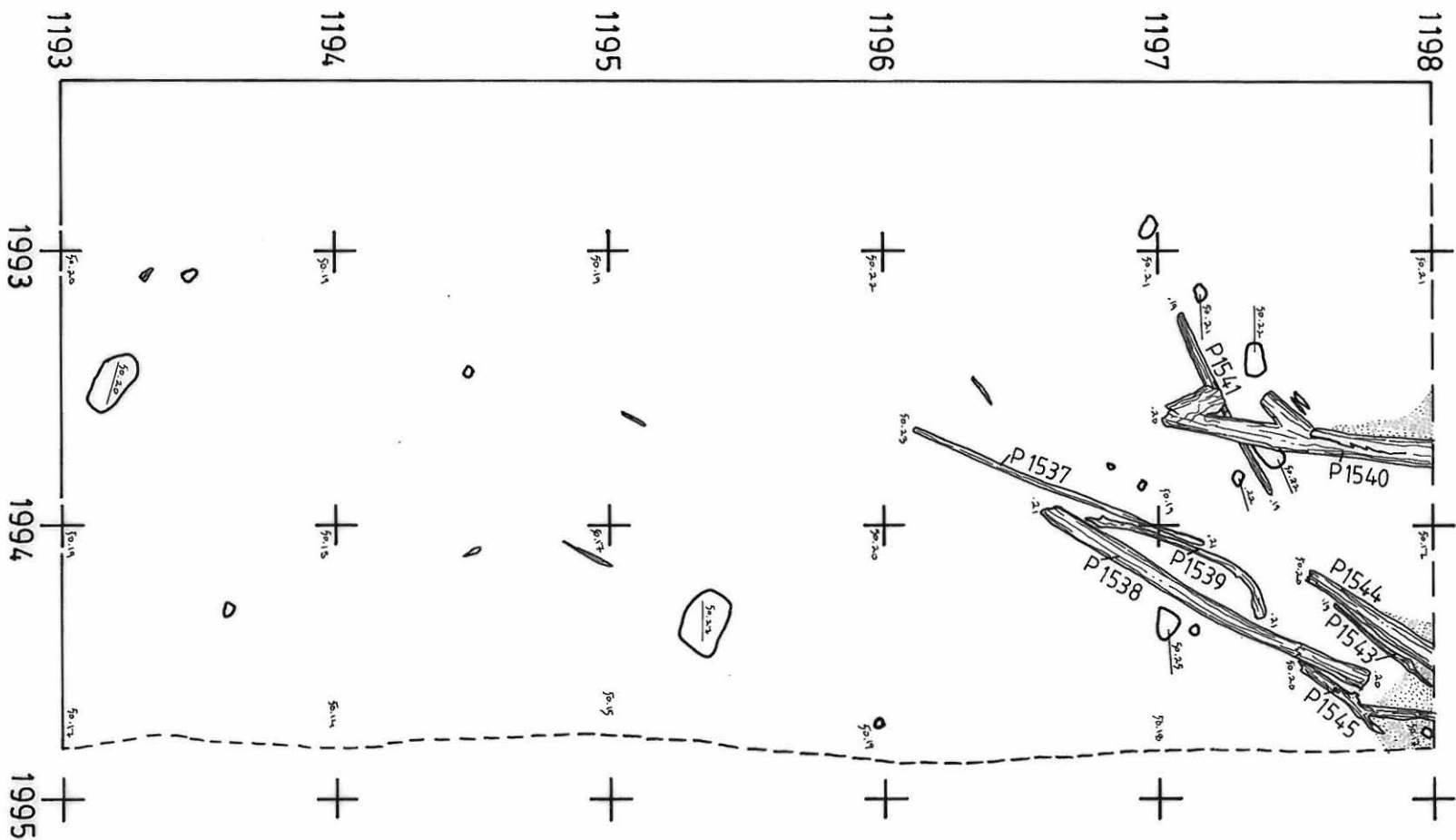

KP 43°

1 m



YLI-II PURKAJASUO

H. - P. SCHULZ 1997
 KAIVAUSALUE 1/2
 1198 - 1202/1992-1995, taso 1, mk 1:10
 Hiekasekainen harmaa siltti
 Korkeudet m mpy, 2. puukerros
 Piirt. T. Ylimaunu ja J. Itäpalo

-  hiekasekainen harmaa siltti
-  puiden tummaksi värjäämä maa
-  kivi
-  puu
-  puu n:o

KP 43°



50 cm



1202 +

1201 +

1200 +

1199 +

1198 +

1992

1993

1994

1995

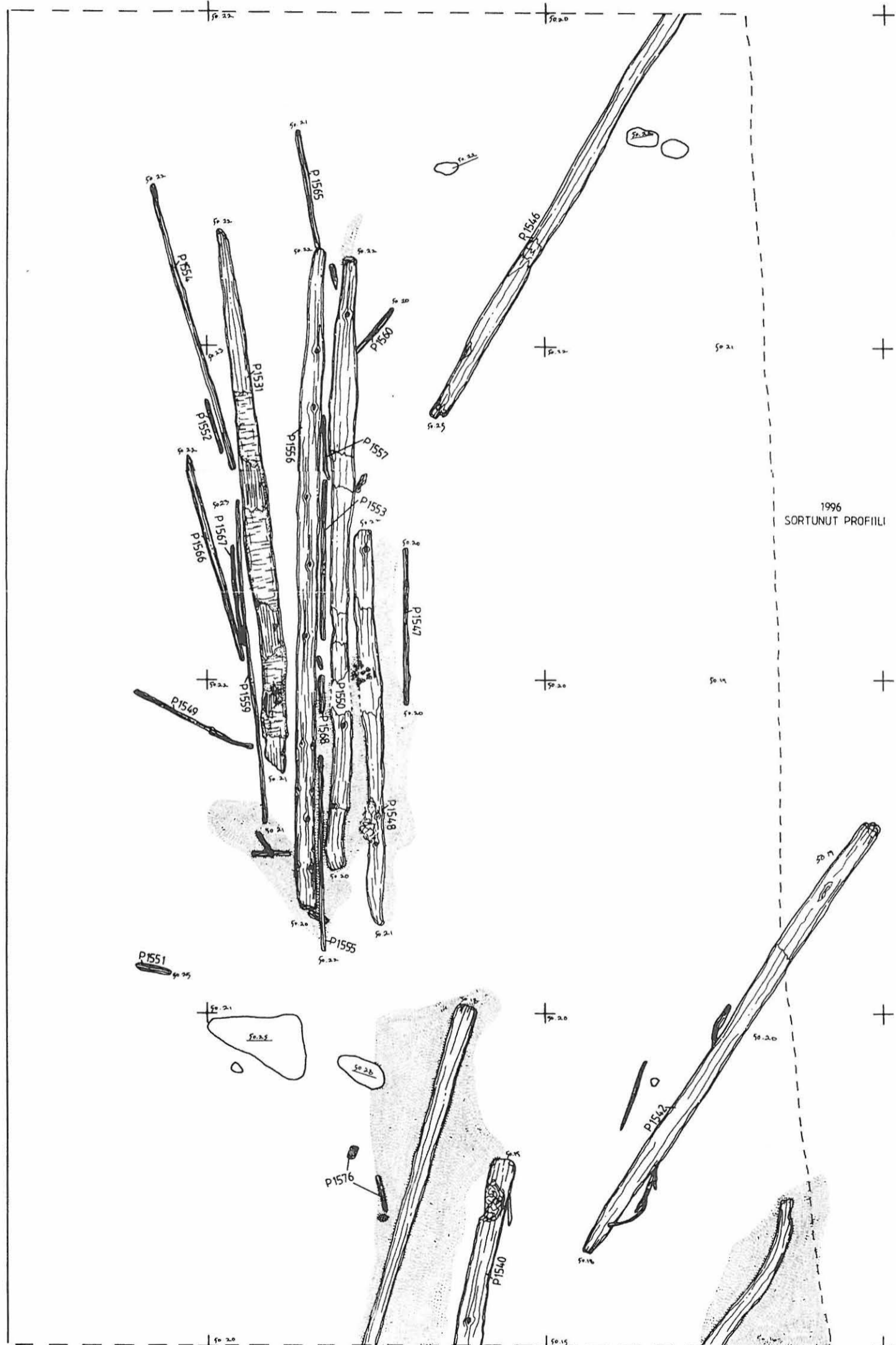

YLI-II PURKAJASUO

H. - P. SCHULZ 1997
 KAIVAUSALUE 1/2
 1202-1213/1992 - 1995, taso 1, mk 1:25
 Hiekasekainen harmaa siltti
 Korkeudet m mpy, 2. puukerros
 Piirt. J. Itäpalo

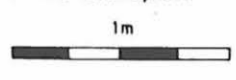

- hiekasekainen harmaa siltti
- harmaa siltti
- ruskea orgaanisekoiteinen hiekka
- puiden tummaksi värjäämä maa
- kivi
- puu
- puu n:o

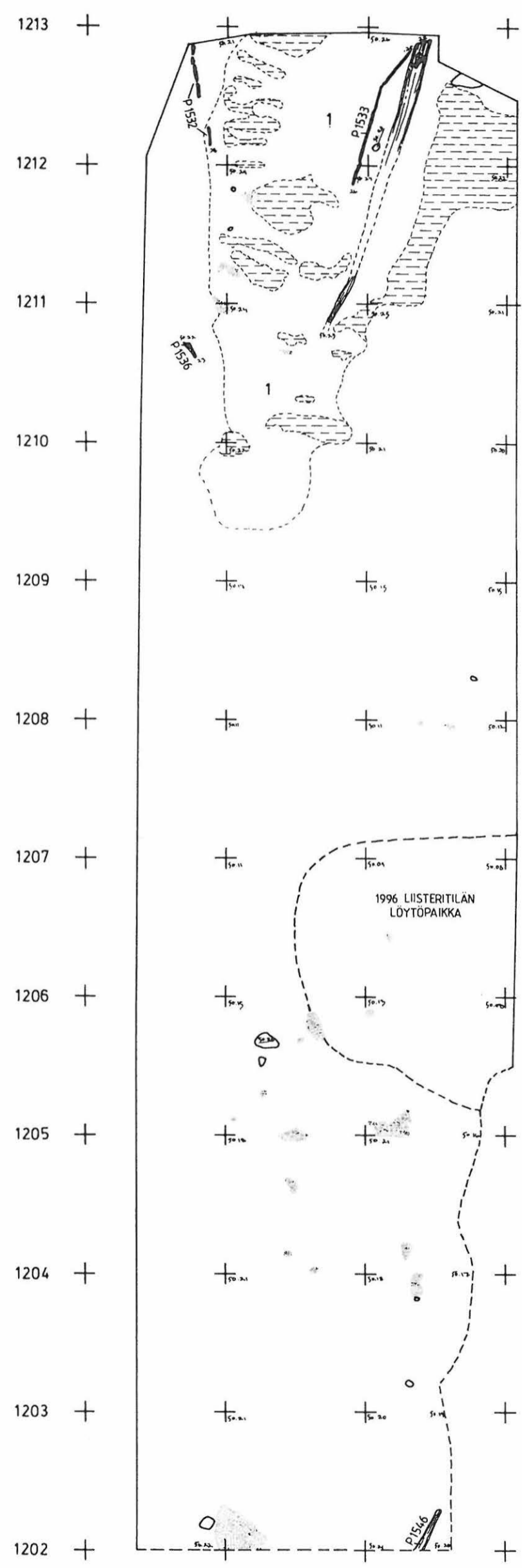

YLI-II PURKAJASUO

H.-P. SCHULZ 1997
 KAIVAUALUE 1/2
 1209-1213/1992-1995, taso 3, mk 1-10
 Harmaa siltti, 2. puukerros
 Korkeudet m mpy
 Piirt. E.-K. Lillqvist



- jokihiekka/harmaa siltti
- harmaa siltti
- ruskea orgaanisessoittainen hiekka
- savi
- puiden tummaksi värjäämä maa
- kivi
- puu
- puu n:o
- kaarna

KP 43°



YLI-II PURKAJASUO

H. - P. SCHULZ 1997

KAIVAUSALUE 1/2

1196 - 1209/1989 - 1995, taso 4, mk 1:50







Hiekasekainen harmaa siltti, 3. puukrs.

Korkeudet m mpy

Piirt. S. Koivisto

2m



-  hiekasekainen harmaa siltti
-  puiden tummaksi värj. maa
-  lapionpisto
-  kivi
-  puu
-  puu n:o

KP 43°

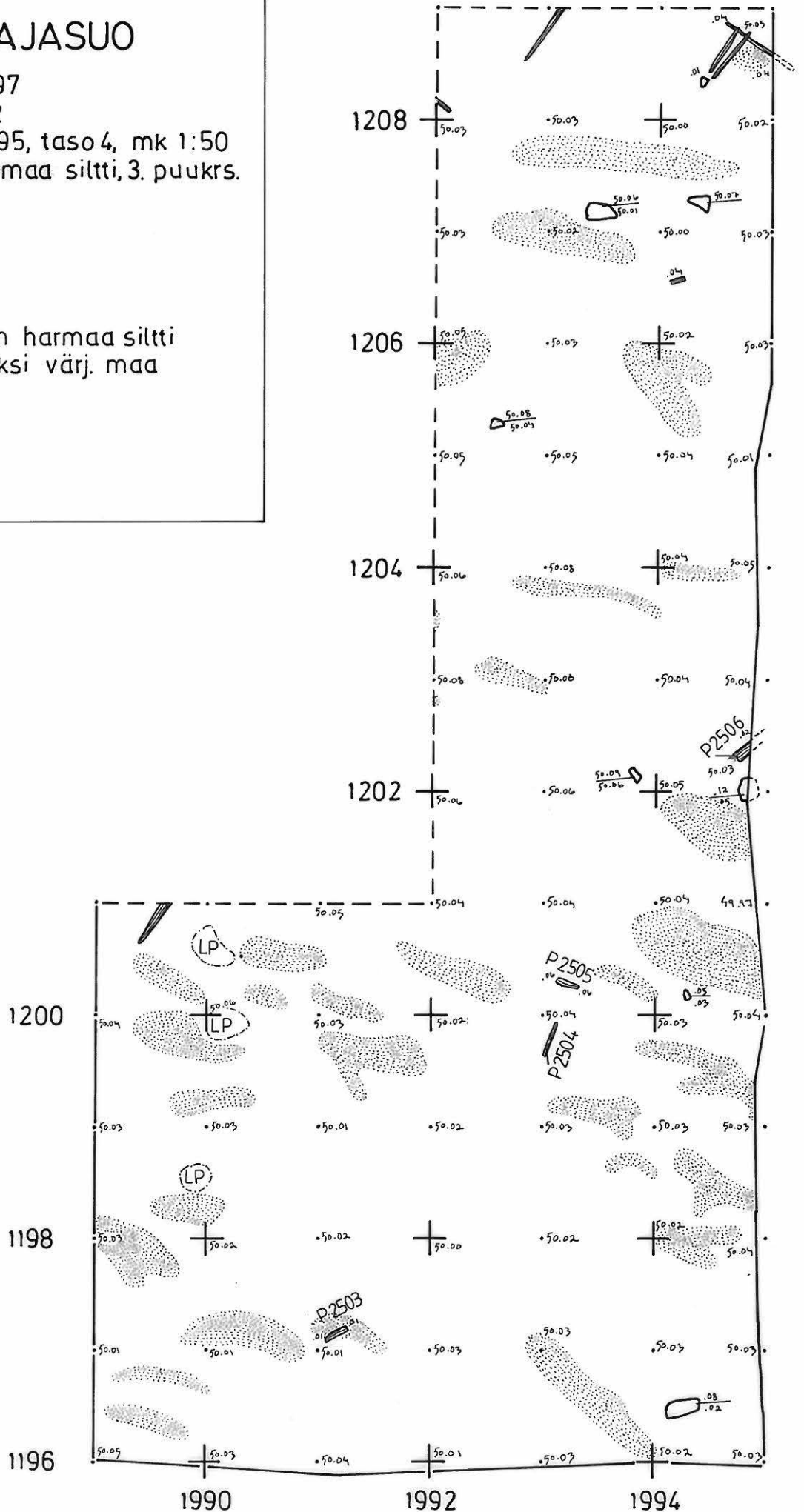
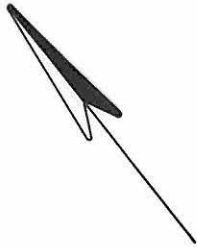

YLI-II PURKAJASUO

H.-P. SCHULZ 1997
 KAIVAUSALUE 1/2
 1209-1213/1992-1995, taso 4, mk 1:10
 Hiekansekainen harmaa siltti, 3. puukerros
 Korkeudet m mpy
 Piirt. S. Koivisto

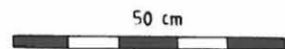





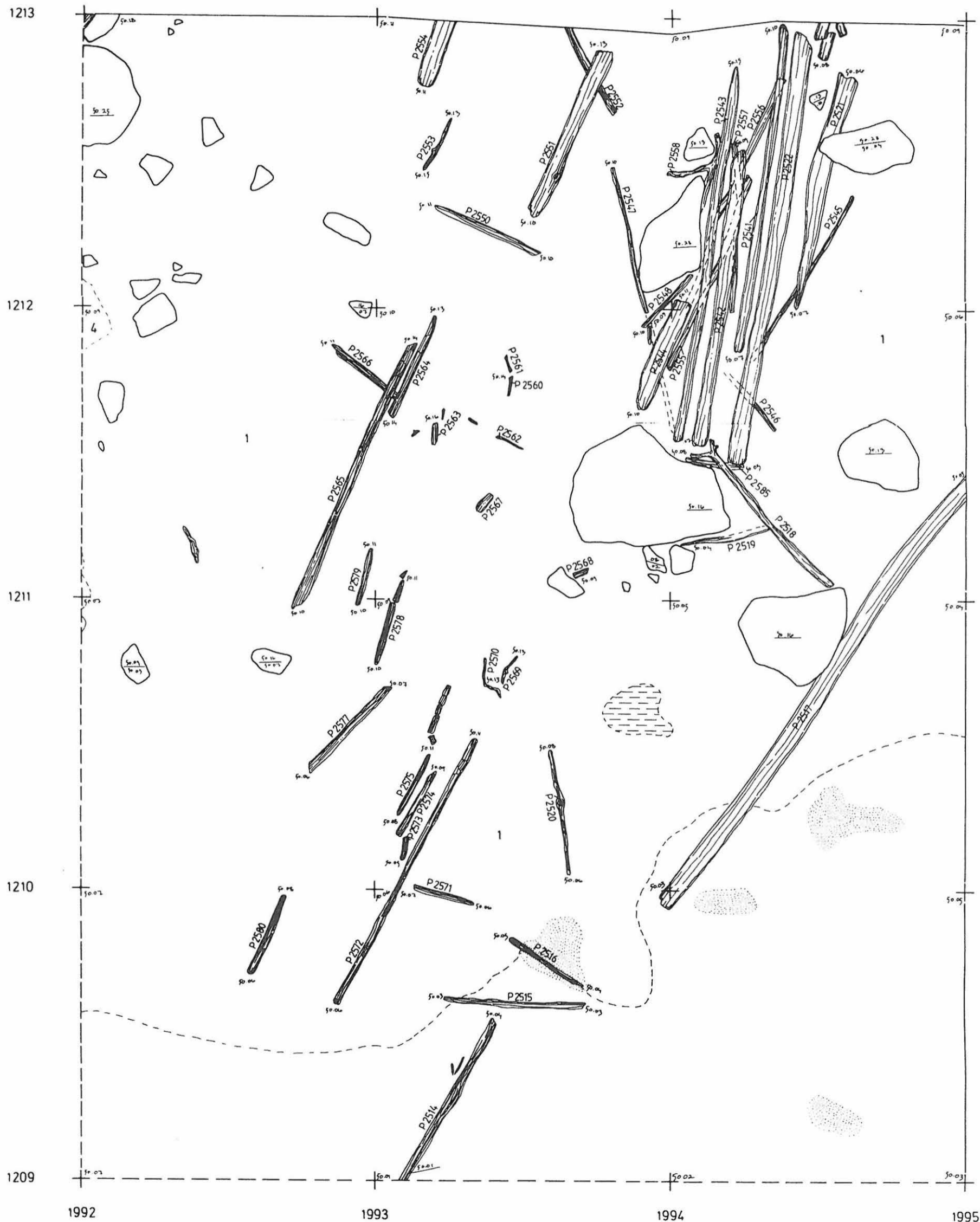

- hiekansekainen harmaa siltti
- harmaa siltti
- pohjakivikko (sora ja siltti)
- puiden tummaksi värjäämä maa
- orgaanisisekoitteinen hiekka
- kivi
- puu
- puu

KP 43°



YLI-II PURKAJASUO

H.-P. SCHULZ 1997
 KAIVAUSALUE 1/2
 1191 - 1194/1998-2001, taso 1.-mk 1:10
 Raja jokihiekka/harmaa siltti, 1. puukerros
 Korkeudet m mpy
 Piirt. T. Ylimaunu



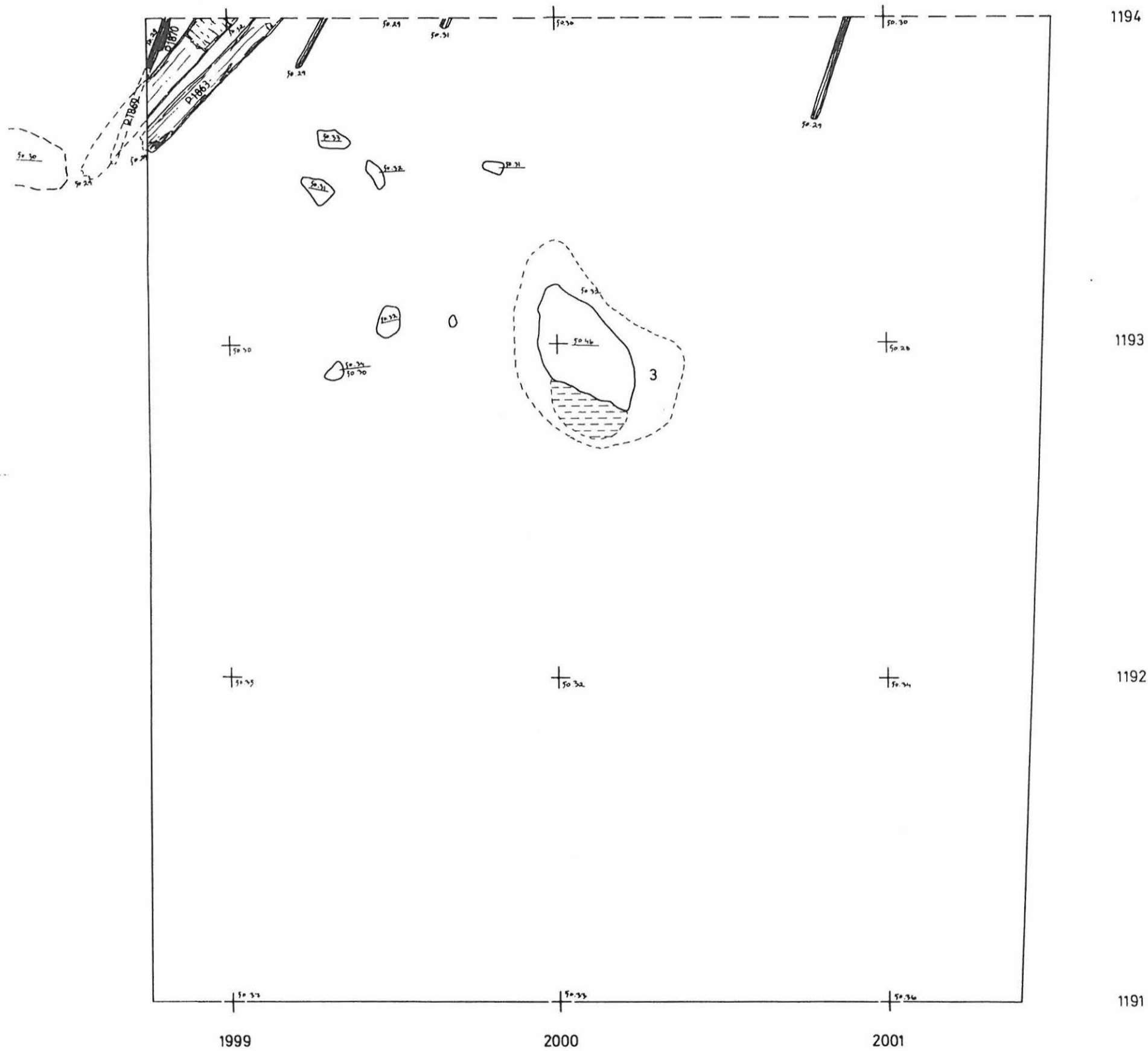
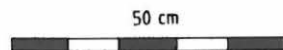







-  jokihiekka/harmaa siltti
-  karkea hiekka
-  ruskea orgaanisekoiteinen hiekka
-  kivi
-  puu
-  puu n:o
-  kaarna



YLI-II PURKAJASUO

H.-P. SCHULZ 1997
 KAIVAUSALUE 1/2
 1194 - 1198/1998 - 2001, taso 1, mk 1:10
 Raja jokihiekka/harmaa siltti, 1. puukerros
 Korkeudet m mpy
 Piirt. J. Itäpalo ja T. Ylimaunu



-  jokihiekka/harmaa siltti
-  harmaa siltti
-  hieno ruskea hiekka
-  ruskea orgaanisepöytä hiekka
-  puiden tummaksi värjäämä maa
-  paalunjälki
-  kivi
-  puu
-  puu n:o
-  kaarna



63



1198

1197

1196

1195

1194

1999

2000

2001

YLI-II PURKAJASUO

H.-P. SCHULZ 1997
 KAIVAUSALUE 1/2
 1198-1202/1998-2001, taso 1, ~~mk 1:10~~
 Raja jokihiekka/harmaa siltti, 1. puukerros
 Korkeudet m mpy
 Piirt. J. Itäpalo ja T. Ylimaunu

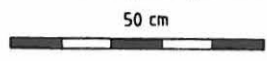

- jokihiekka/harmaa siltti
- harmaa siltti
- ruskea orgaanissekoitettu hiekka
- paalunjälki
- kivi
- puu
- puu n:o
- kaarna



YLI-II PURKAJASUO

H.-P. SCHULZ 1997
 KAIVAUSALUE 1/2
 1199 - 1202/1998 - 2001, taso 1,5, mk1:10
 Raja jokihiekka/harmaa siltti, 1. puukerros
 Korkeudet m mpy
 Piirt. S. Koivisto

- | | |
|------|---------------|
| 1 | harmaa siltti |
| 3 | karkea hiekka |
| 0 | kivi |
| N | puu |
| Pn o | puu n:o |
| ⊙ | kaarna |

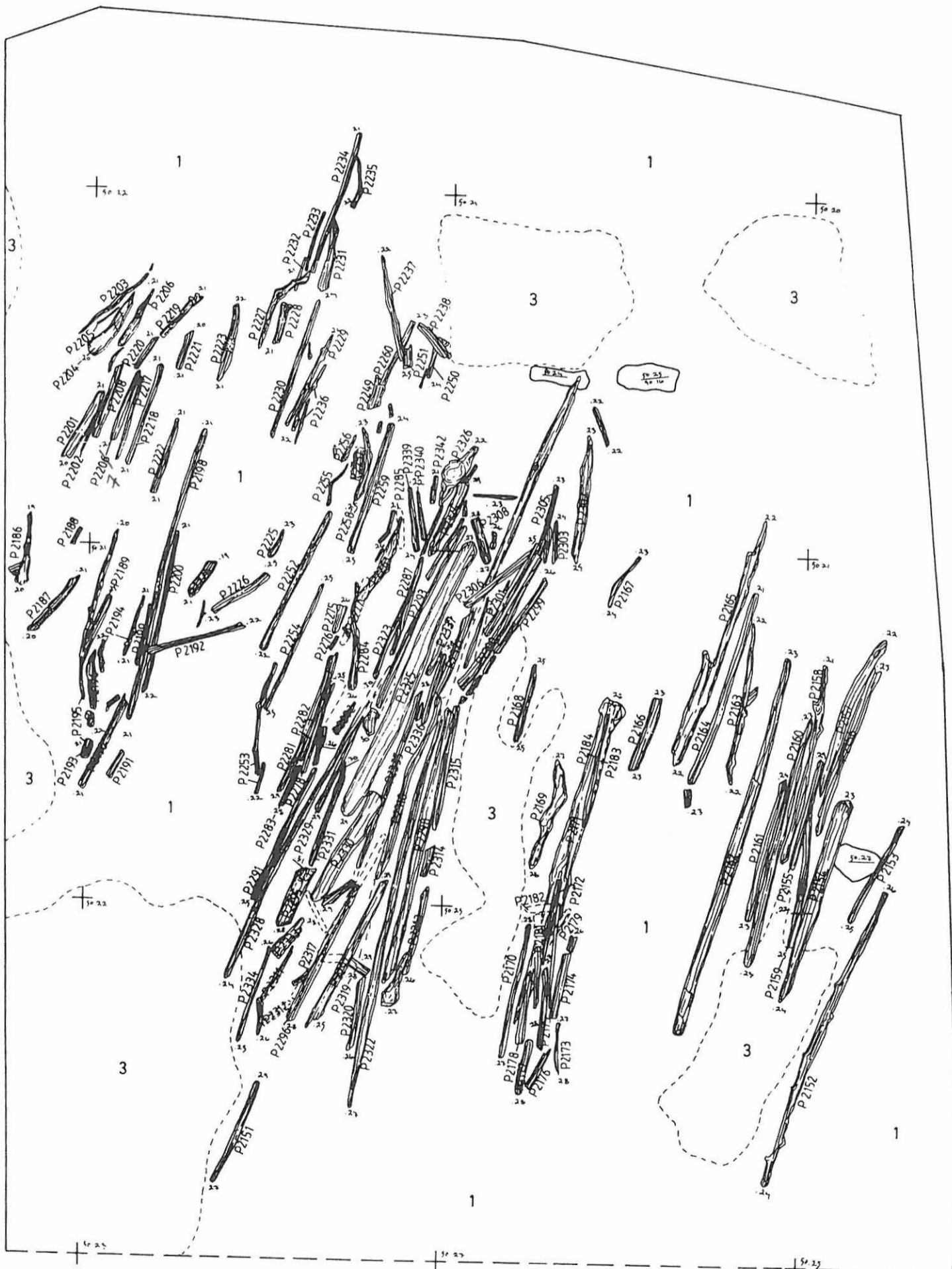
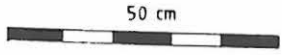

1202

1201

1200

1999

2000

2001

1199

YLI-II PURKAJASUO

H.-P. SCHULZ 1997
 KAIVAUSALUE 1/2
 1192 - 1202/1998 - 2001, taso 2
 Harmaa siltti, löydötön kerros
 Korkeudet m mpy, mk 1:50
 Piirt. T. Ylimaunu

2m



- 1 harmaa siltti
- puiden tummaksi v. maa
- kivi
- puu

KP 43°

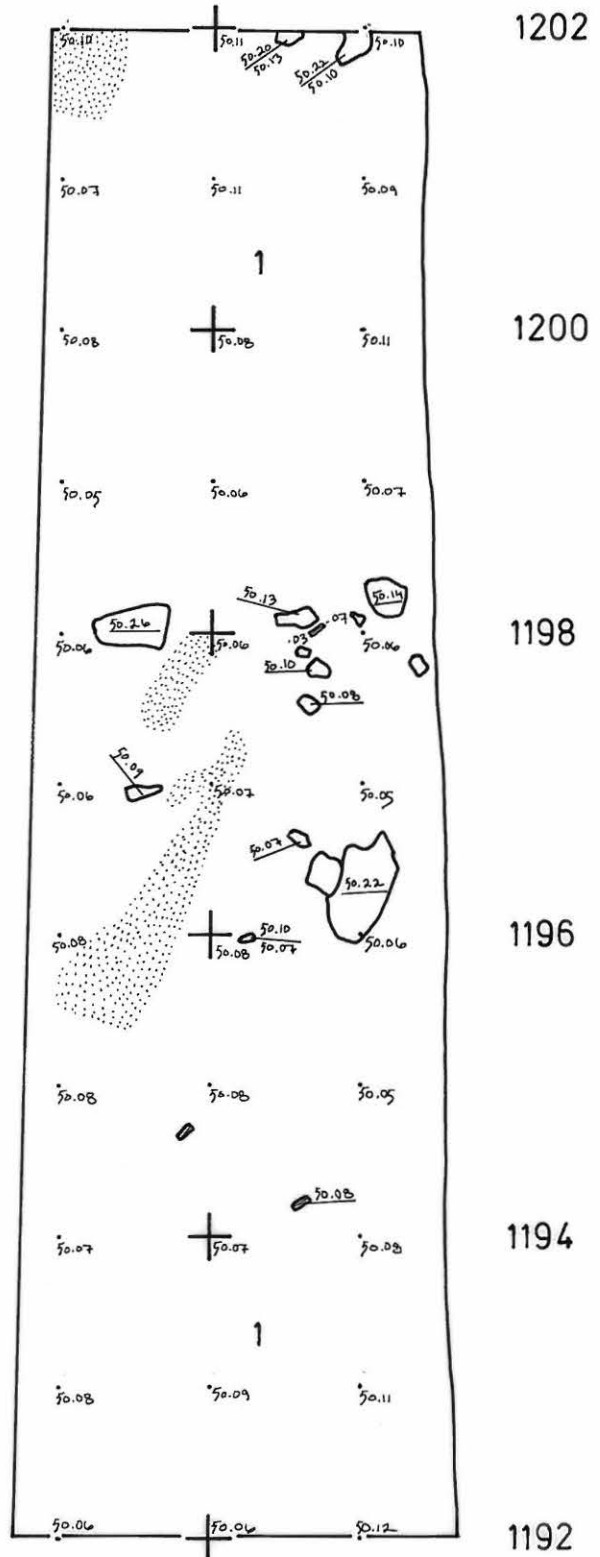

2000

YLI-II PURKAJASUO

H.-P. SCHULZ 1997
 KAIVAUSALUE 1/2
 1192-1195 ja 1199-1202/1998-2001
 Taso 3, harmaa siltti, 2. puukerros
 Korkeudet m mpy, mk 1:25
 Piirt. S. Koivisto

- 1 harmaa siltti
- puiden tummaksi värjäämä maa
- ▨ kivi
- ▧ puu
- Pn0 puu n:o
- Y kvartsiydin

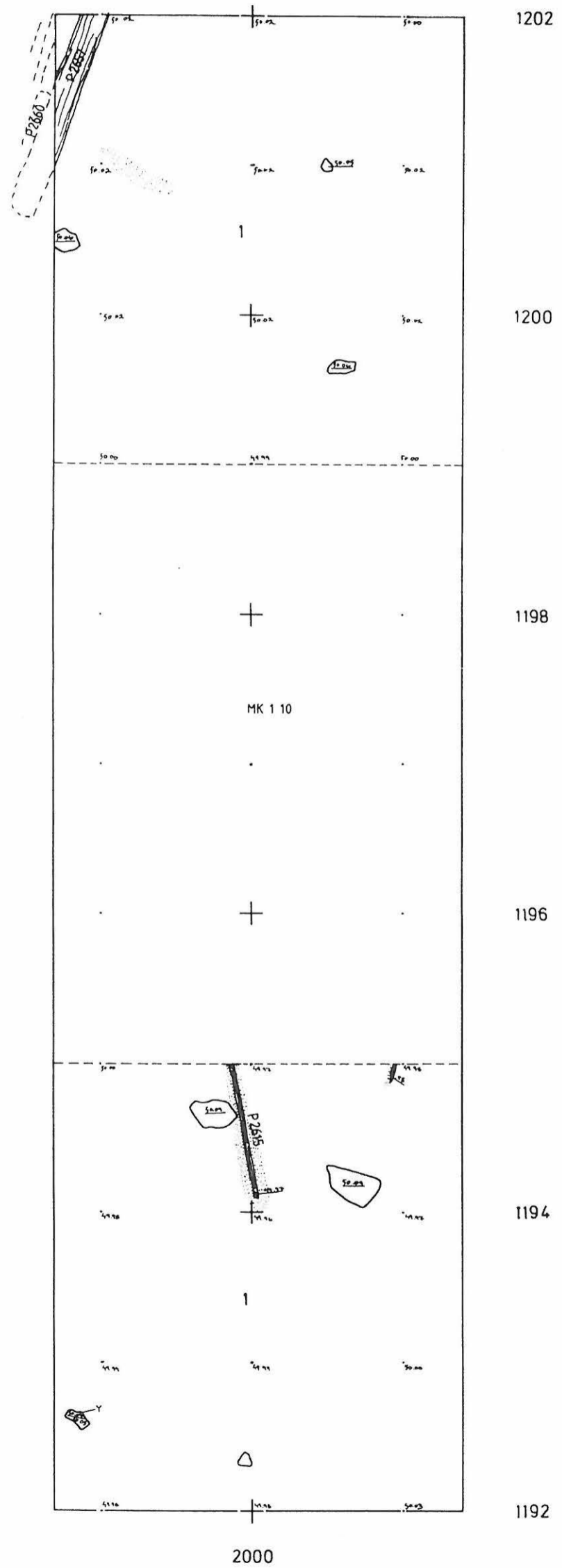

YLI-II PURKAJASUO

H.-P. SCHULZ 1997
 KAIVAUSALUE 1/2
 1195 - 1199/1998 - 2001, taso 3, mk-1:10
 Harmaa siltti, 2. puukerros
 Korkeudet m mpy
 Piirt. S. Koivisto

- harmaa siltti
- puiden tummaksi värjäämä maa
- kivi
- puu
- puu n:o

KP 43°

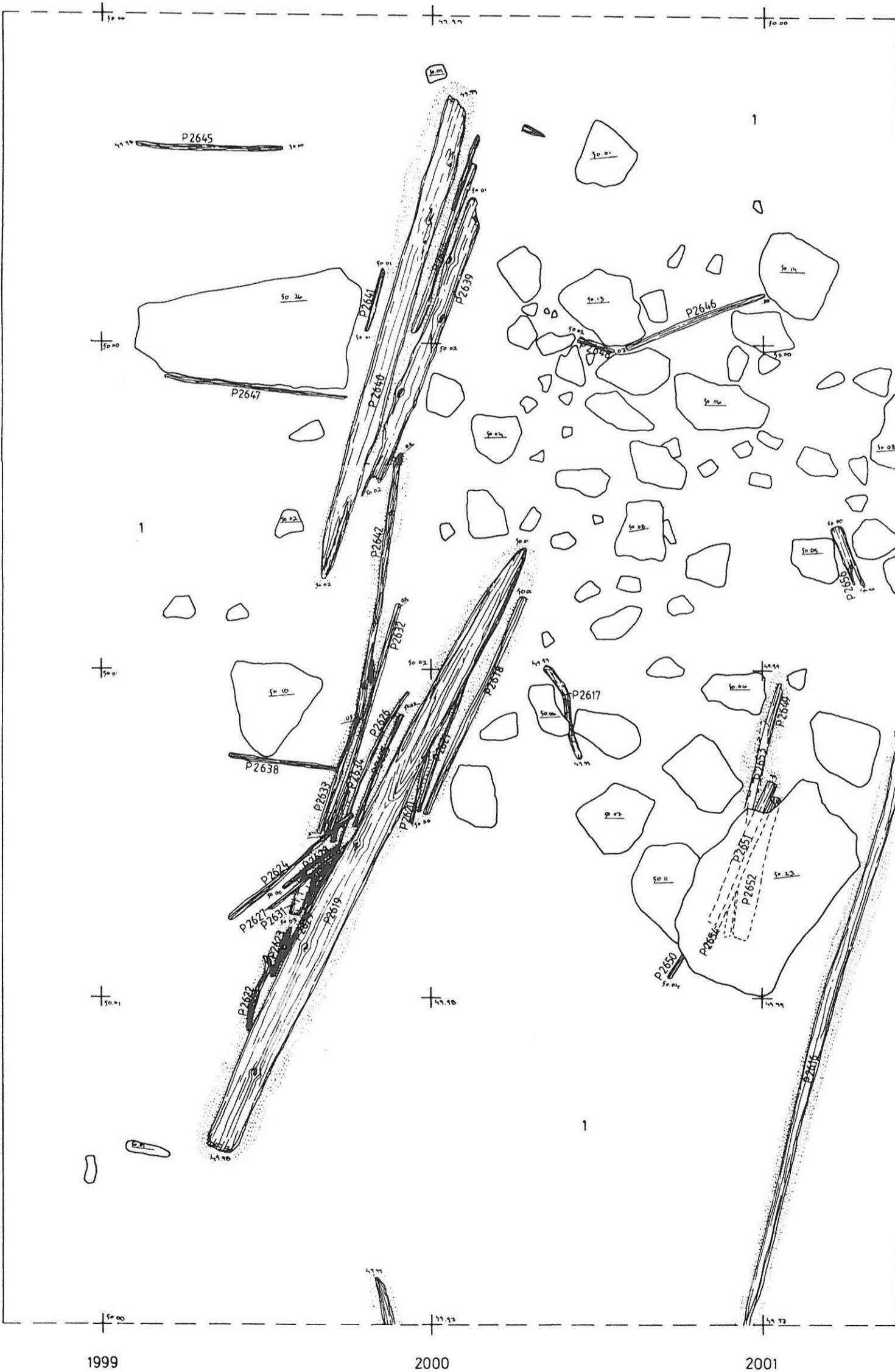

1199

1198

1197

1196

1195

1999

2000

2001

YLI-II PURKAJASUO

H. - P. SCHULZ 1996, 1997
Kaivausalue 1/2
Yleiskartta puurakenteista
1. puukerros, ~~mk 1:40~~
Piirt. Satu Koivisto

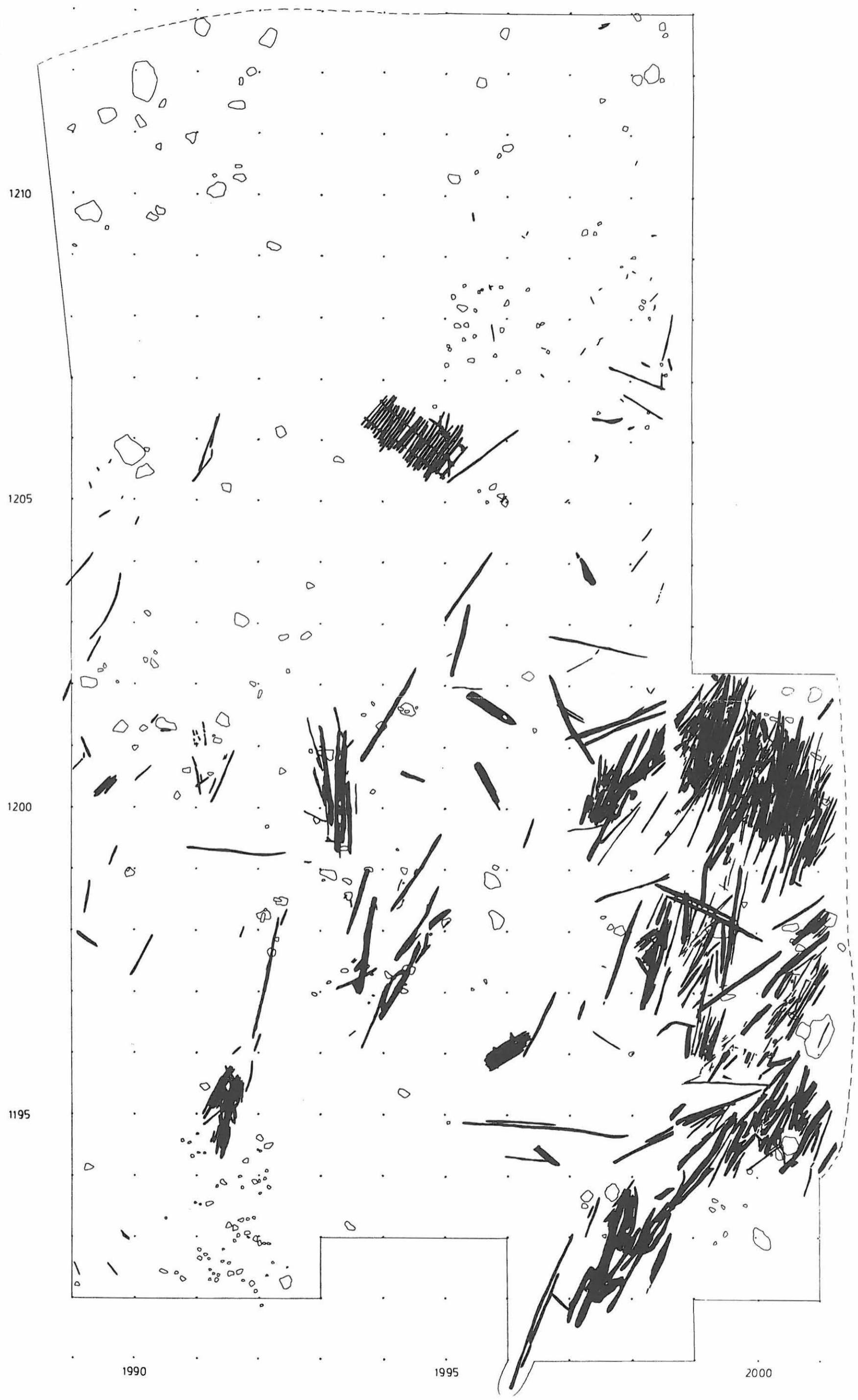
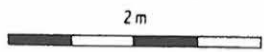

1990

1995

2000

1210

1205

1200

1195

YLI-II PURKAJASUO

H. - P. SCHULZ 1996, 1997
Kaivausalue 1/2
Yleiskartta puurakenteista
2. puukerros, m 1:40
Piirt. Satu Koivisto

2m



KP 43°



1210

1205

1200

1195

1990

1995

2000



YLI-II PURKAJASUO

H. - P. SCHULZ 1996, 1997
Kaivausalue 1/2
Yleiskartta puurakenteista
3. puukerros, mk 1-40
Piirt. Satu Koivisto

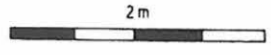

1210

1205

1200

1195

1990

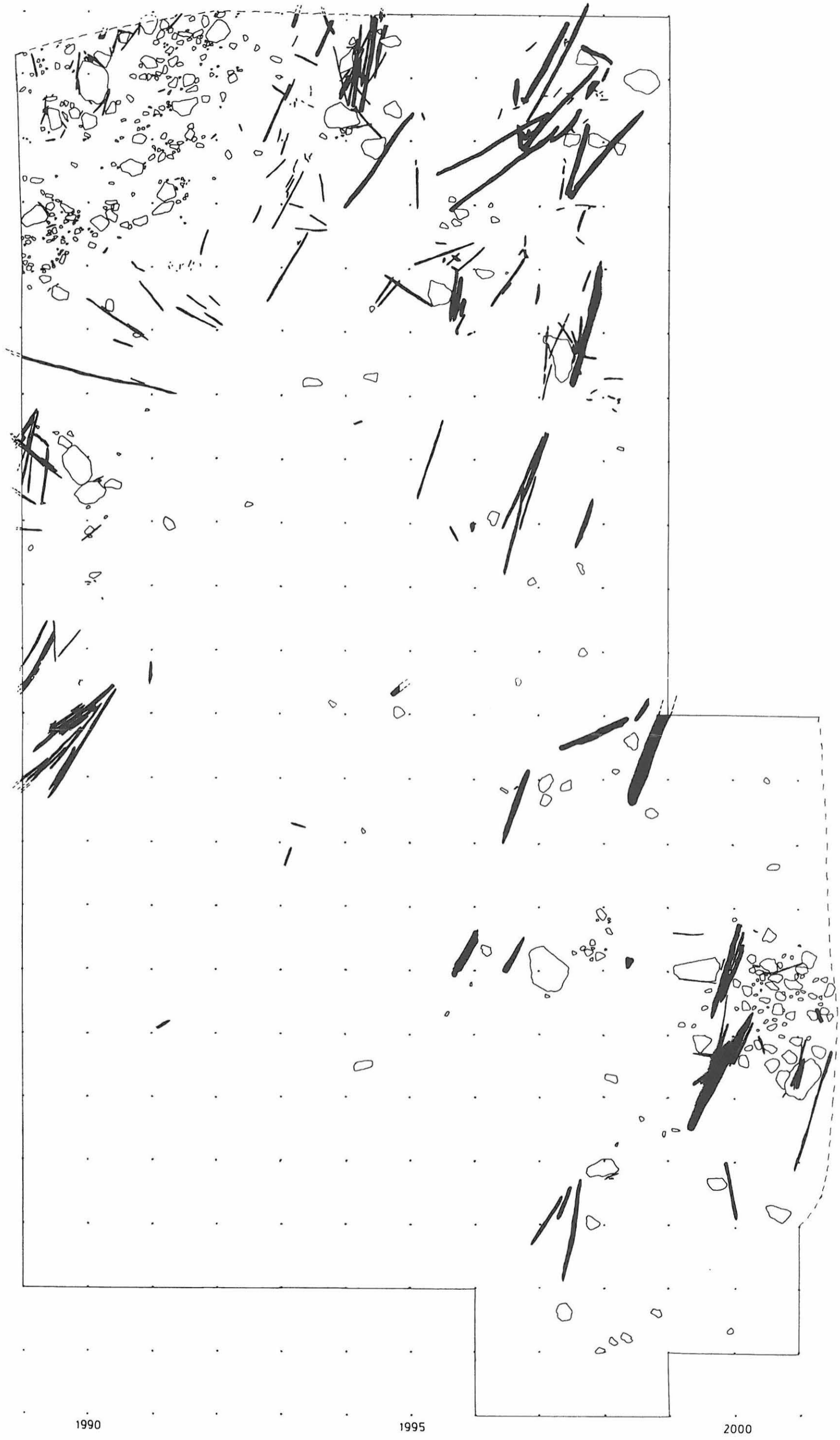

1995

2000

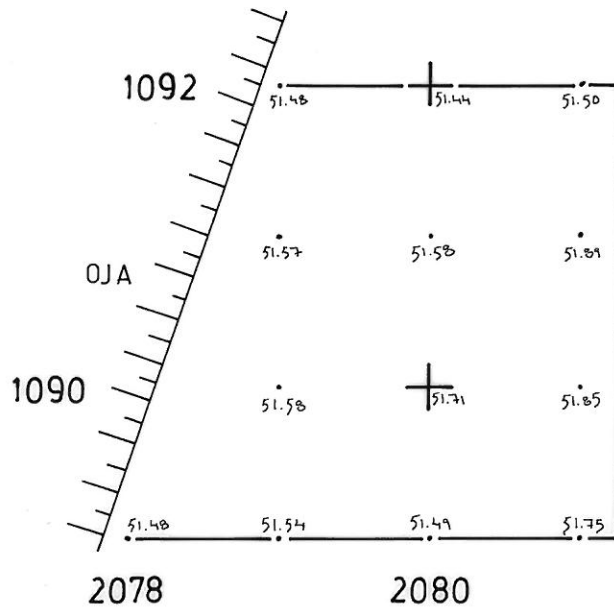

YLI-II PURKAJASUO
H. - P. SCHULZ 1997
KAIVAUSALUE 6
1089 - 1092/2078 - 2081
Pintavaaituskartta, mk 1:50
Korkeudet m mpy
Piirt. M. Koivikko

2m



YLI-II PURKAJASUO

H.-P. SCHULZ 1997





KAIVAUSALUE 6

1089 - 1092/2077 - 2082

Tasot -15 cm ja -30 -35 cm harmaan
siltin pinnasta, mk 1:25

Korkeudet m mpy

Piirt. H.-P. Schulz ja S. Koivisto

- | | |
|---|------------------------------|
|  | hiekansekainen harmaa siltti |
|  | kaisla |
|  | kaarna |
|  | puu |
|  | puu n:o |

KP 43°



1m

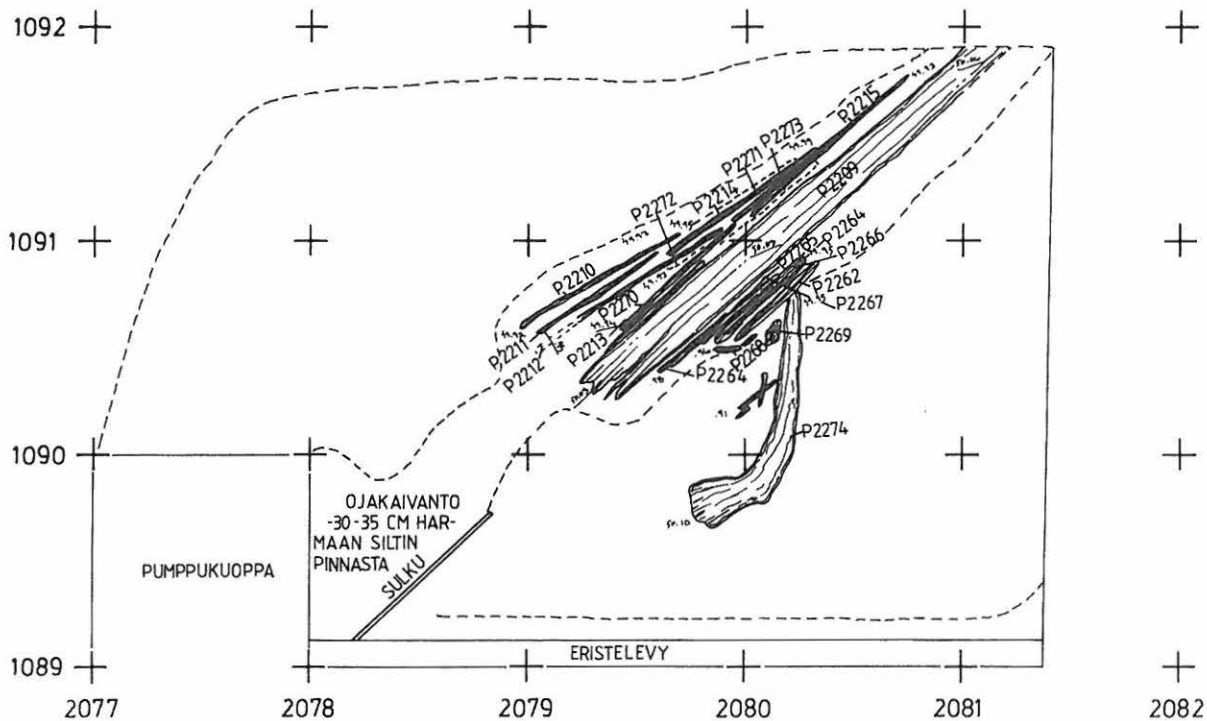
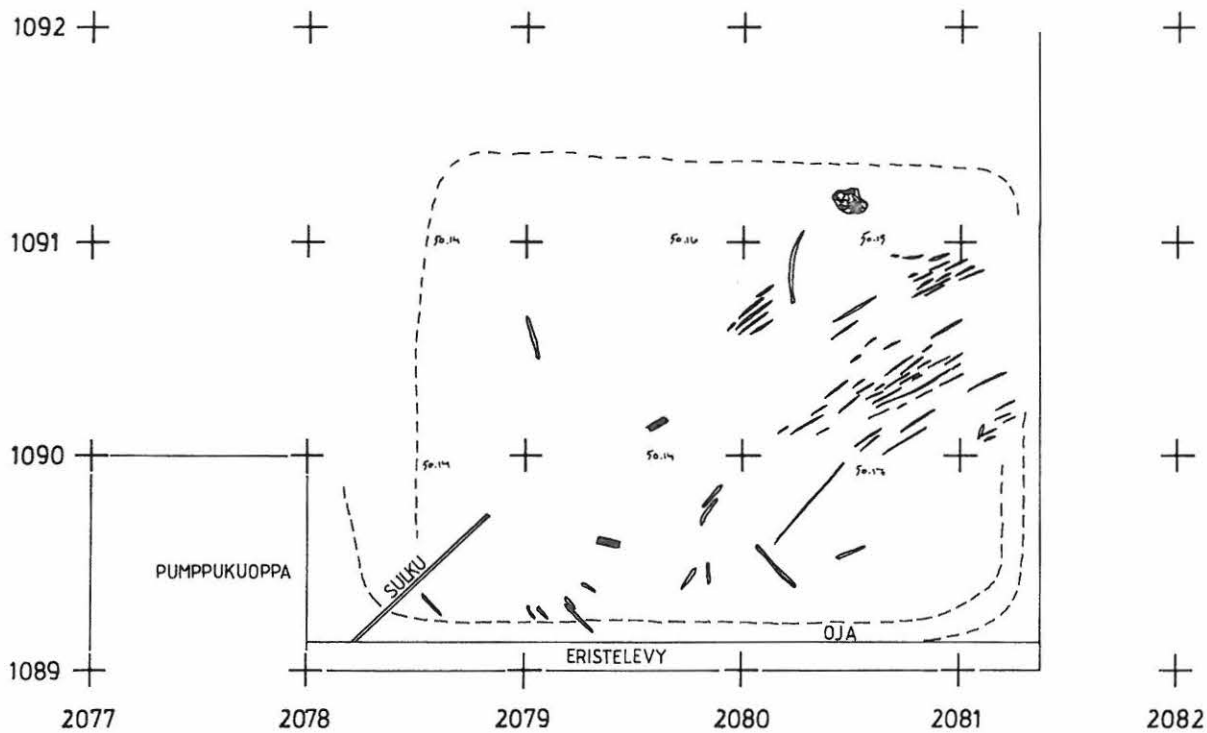

YLI-II PURKAJASUO



H.-P. SCHULZ 1997

KAIVAUSALUE 6

E - W -profiili 2081,50 - 2076/1089

Korkeudet m mpy, mk 1: 25

Piirt. M. Koivikko

0	turve
3	karkea hiekka
2	hieno punaruskea hiekka
	hiekkansekainen harmaa siltti
1	harmaa siltti
	juuri/kanto
	kivi

1m



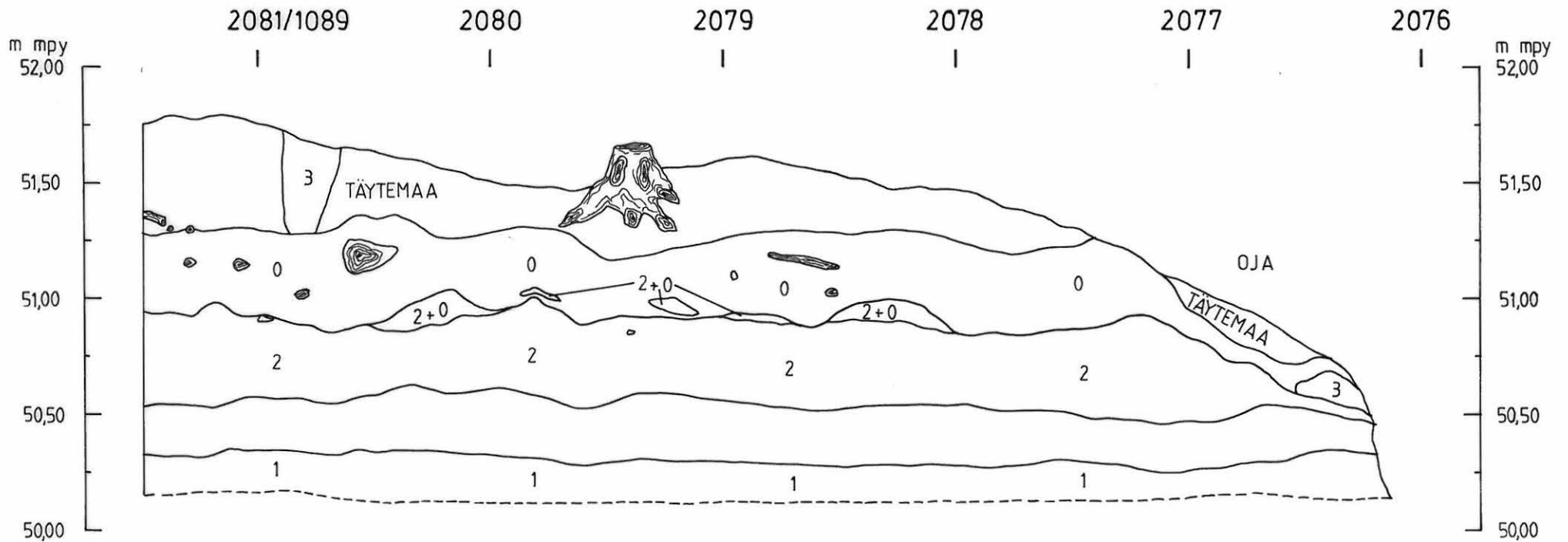

E - W



YLI-II PURKAJASUO



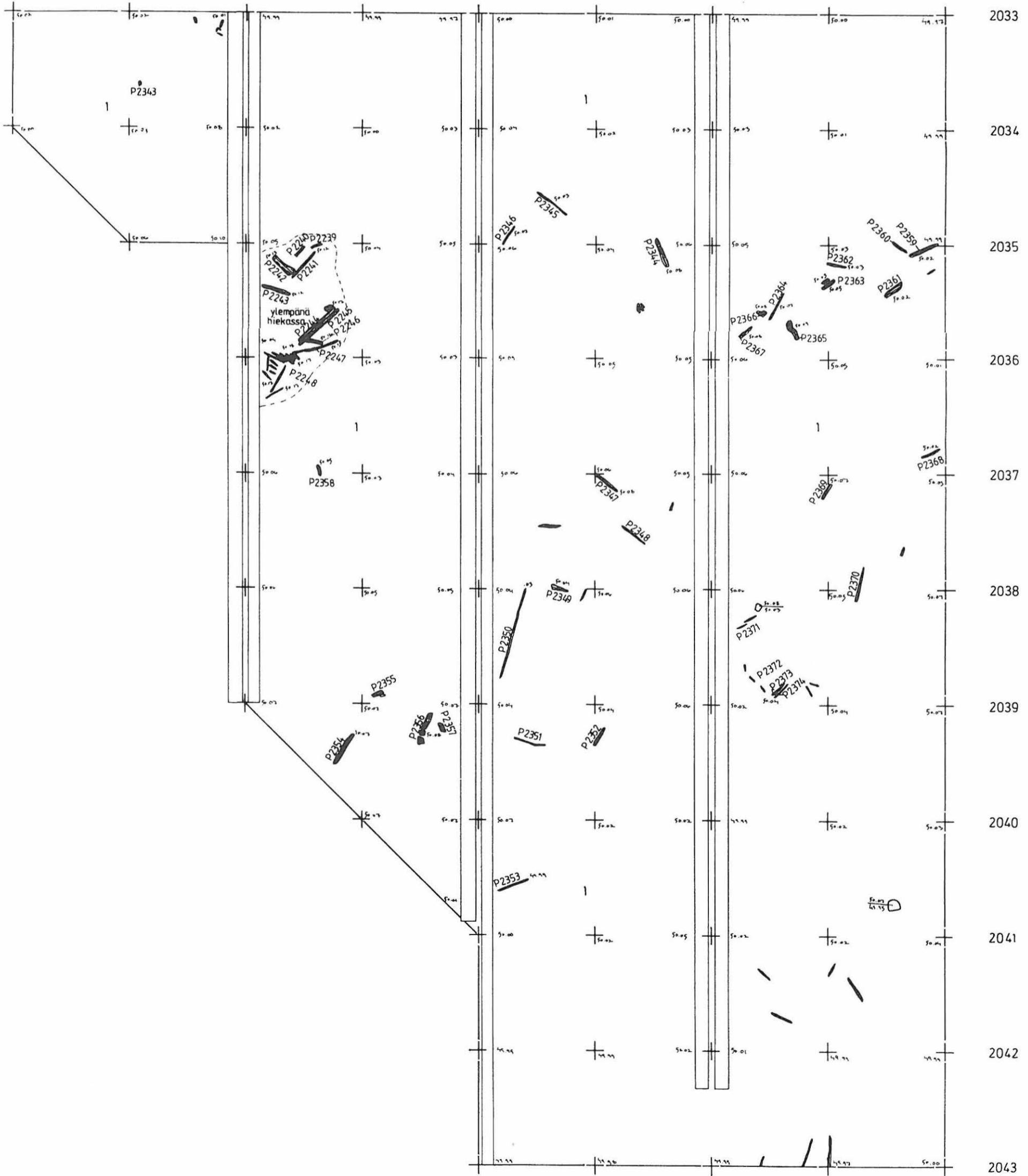
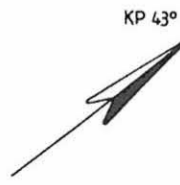

H. - P. SCHULZ 1997
 KAIVAUSALUE 7
 1062-1070/2033-2043, taso 1, -mk 1:25
 N. -10cm harmaan siltin pinnasta
 Korkeudet m mpy, 1. puukerros
 Piirt. S. Saunaluoma

- 1 harmaa siltti
-  kivi
-  puu
- Pn0 puu n:o



YLI-II PURKAJASUO





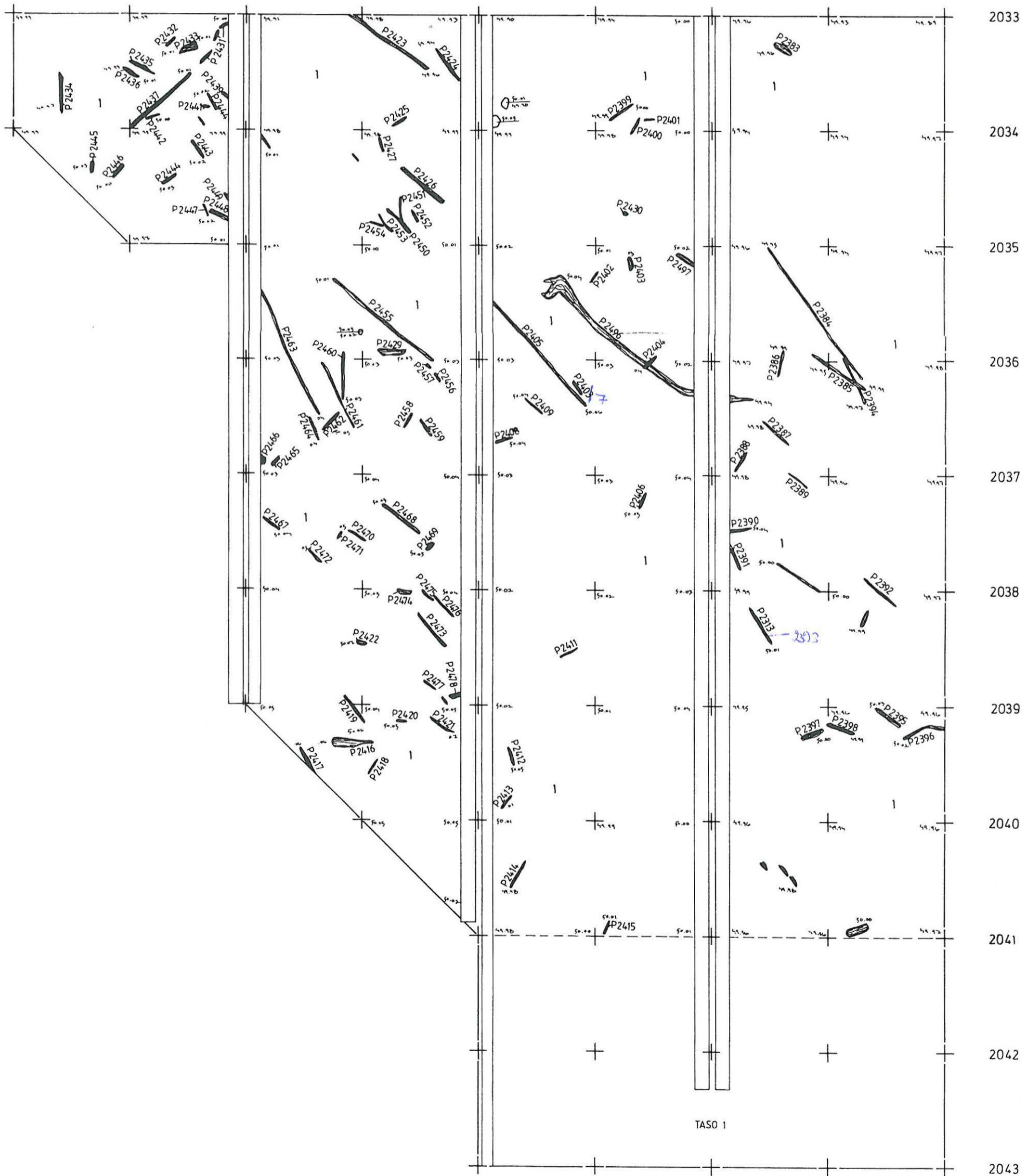
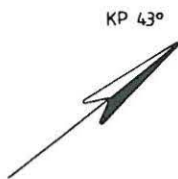
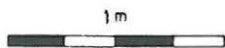

H. -P. SCHULZ 1997
 KAIVAUSALUE 7
 1062-1070/2033-2043, taso 2, -mk 1-25
 N. -15 - 20cm harmaan siltin pinnasta
 Korkeudet m mpy, 2. puukerros
 Piirt. S. Saunaluoma

-  harmaa siltti
-  kivi
-  puu
-  puu n:o



YLI-II PURKAJASUO

H. - P. SCHULZ 1997
 KAIVAUSALUE 7
 1062-1070/2033-2043, taso 3, mk 1:25
 -25-30cm harmaan siltin pinnasta
 Korkeudet m mpy, 3. puukerros
 Piirt. S. Koivisto

-  orgaanisekoitteinen lieju
-  kivi
-  puu
-  kaarna
-  tuohipunos
-  puu n:o

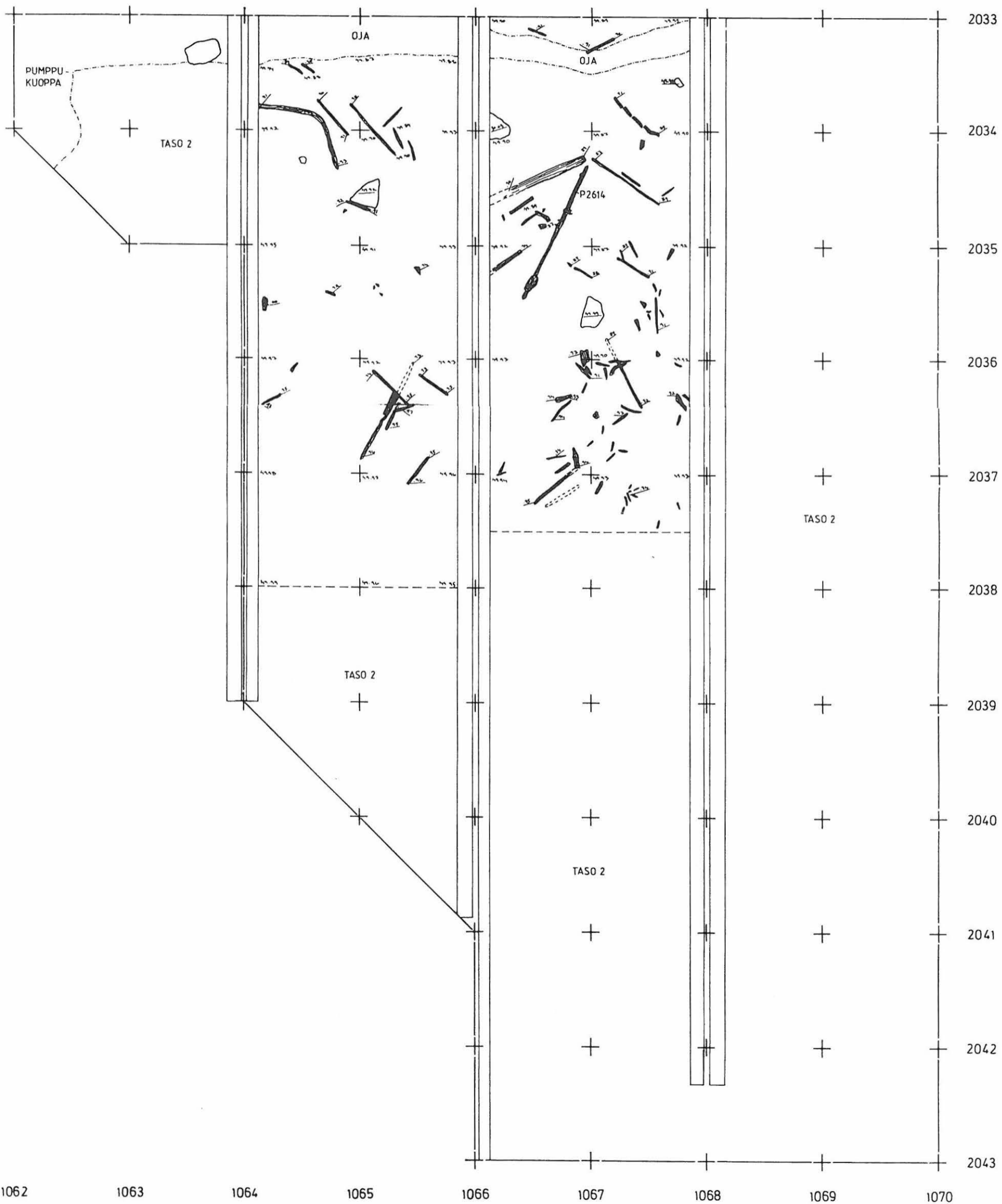
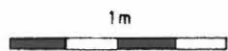
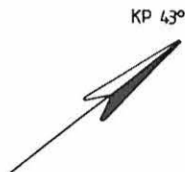

1932

1933

1934

1935

1936

1220 —

<u>52.58</u> 52.27	52.58 —	<u>52.57</u> 52.27	52.66 —	<u>52.72</u> 52.34	52.90 —	<u>52.69</u> 52.37	52.71 —	<u>52.88</u> 52.40
52.60 —	<u>52.57</u> 52.29	52.58 —	<u>52.71</u> 52.32	52.74 —	<u>52.66</u> 52.36	52.71 —	<u>52.75</u> 52.37	52.77 —
<u>52.58</u> 52.26	52.61 —	<u>52.59</u> 52.30	52.64 —	<u>52.73</u> 52.33	52.73 —	<u>52.72</u> 52.40	52.70 —	<u>52.77</u> 52.38

1219 —

KP



YLI-II PURKAJASUO

H-P SCHULZ 1997

KAIVAUSSALUE 8 ("kivivyö"), pinta/pohja

MK 1:25, korkeudet m mpy

Piirt. E. Ojanlatva

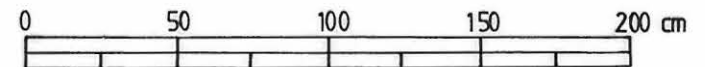

1932 1933 1934 1935 1936

1220 ←

← 1219

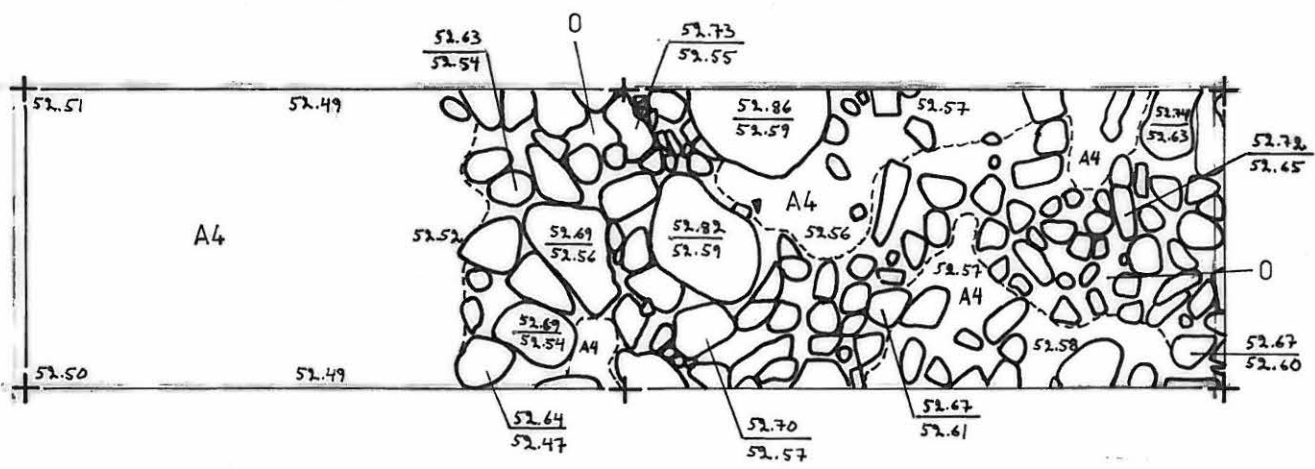

- 0 Turve
- A4 Huuhtoutunut hiekka
- Kivi

YLI-II PURKAJASUO

H-P SCHULZ 1997
 KAIVAUSALUE 8 ("kivivyö"), I taso 1
 MK 1:25, korkeudet m mpy
 Piirt. T. Ylimaunu

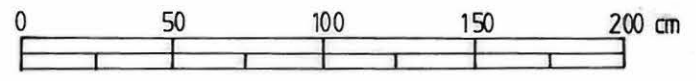
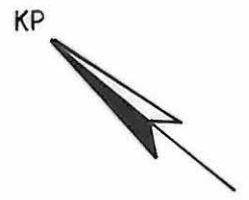

1932

1933

1934

1935

1936

1220 -

1219 -

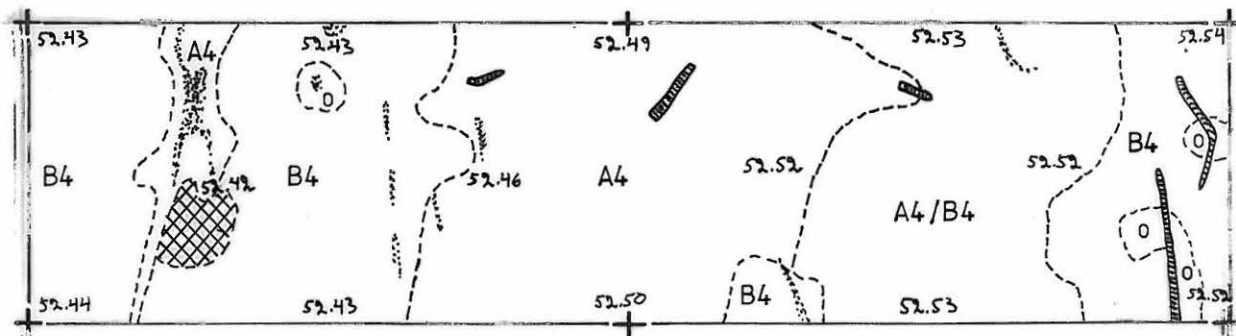

- | | |
|--|---------------------------|
| | Turve |
| | Turve (hiiltynyt) |
| | Huhtoutunut hiekka |
| | Rikastunut hiekka |
| | Palanut (punainen) hiekka |
| | Juuri |

KP

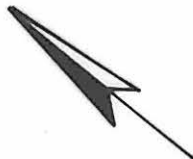

YLI-II PURKAJASUO

H-P SCHULZ 1997

KAIVAUSALUE 8 ("kivivyö"), taso 2

MK 1:25, korkeudet m mpy

Piirt. E. Ojanlatva

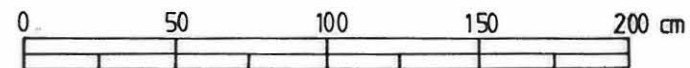

1932

1933

1934

1935

1936

1220

1219

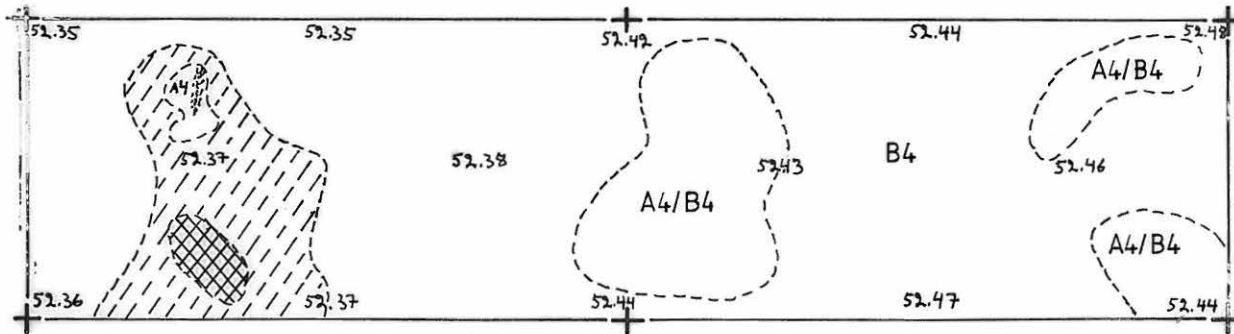

- Turve (hiiltynyt)
- A4
- B4
- Palanut (punainen) hiekka
- Likamaa

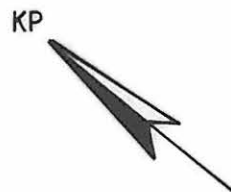

YLI-II PURKAJASUO

H-P SCHULZ 1997

KAIVAUSALUE 8 ("kivivyö"), taso 3

MK 1:25, korkeudet m mpy

Piirt. E. Ojanlatva

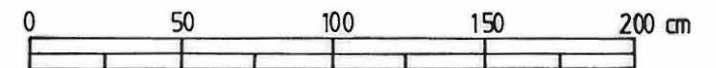

1958

1959

1960

1961

1230 + -

$\frac{52.44}{52.20}$	52.42	$\frac{52.37}{52.18}$	52.40	$\frac{52.42}{52.14}$	$\frac{52.37}{52.20}$
52.44	52.42	52.48	52.43	52.44	52.40
$\frac{52.43}{52.20}$	52.45	$\frac{52.57}{52.17}$	52.47	$\frac{52.47}{52.15}$	$\frac{52.39}{52.17}$
52.42	52.43	52.50	52.52	52.45	52.41
$\frac{52.40}{52.18}$	52.45	$\frac{52.47}{52.16}$	52.42	$\frac{52.36}{52.11}$	$\frac{52.37}{52.17}$
$\frac{52.45}{52.23}$	52.44	$\frac{52.44}{52.17}$	52.43	$\frac{52.37}{52.14}$	$\frac{52.43}{52.12}$

1228 + -

1227 -

KP_{KP}

YLI-II PURKAJASUO

H-P SCHULZ 1997

KAIVASALUE 8 ("latomus"), pinta/pohja

MK 1:25, korkeudet m mpy

Piirt. E. Ojanlatva

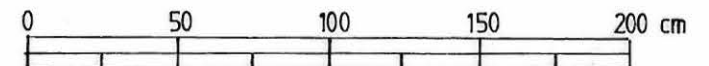

1958

1959

1960

1961

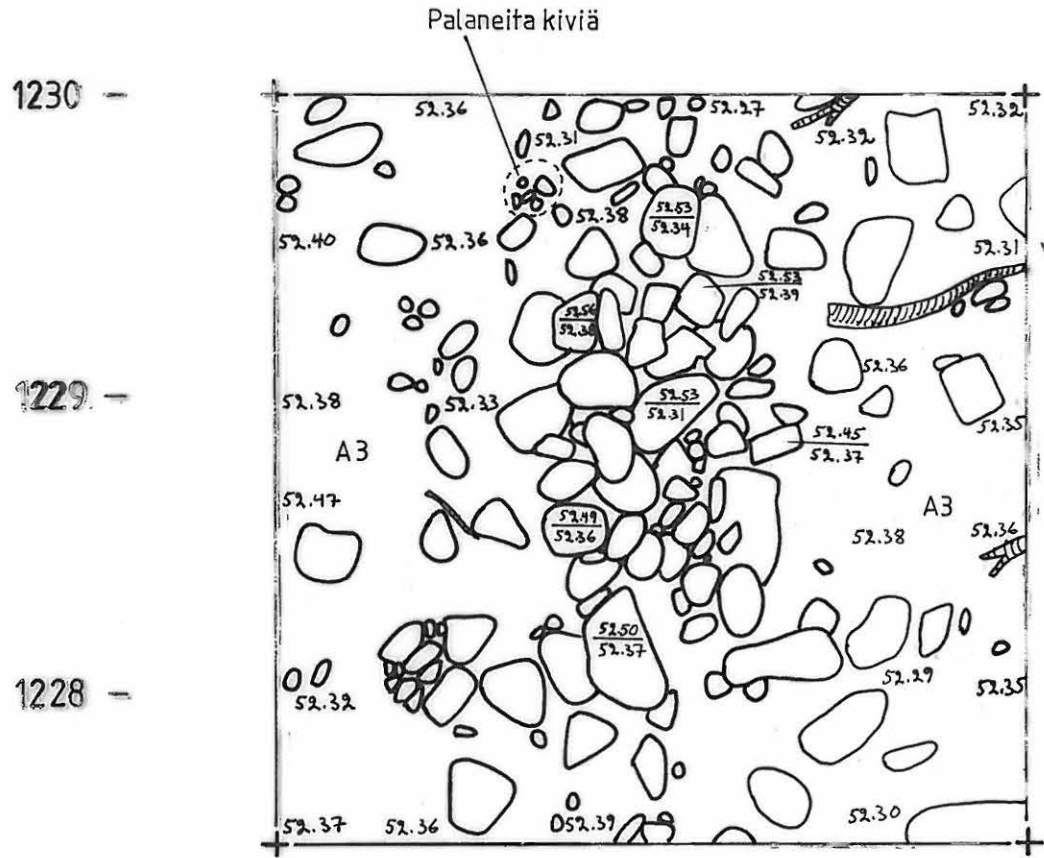

- A3 Huuhtoutunut sora
- Juuri
- Kivi

1230 -

1229 -

1228 -

1227 -

YLI-II PURKA JASUO
 H-P SCHULZ 1997
 KAIVAUSALUE 8 ("latomus"), taso 1
 MK 1:25, korkeudet m mpy
 Piirt. E. Ojanlatva

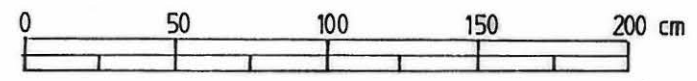

1958

1959

1960

1961

1230 -

1229 -

1228 -

1227 -

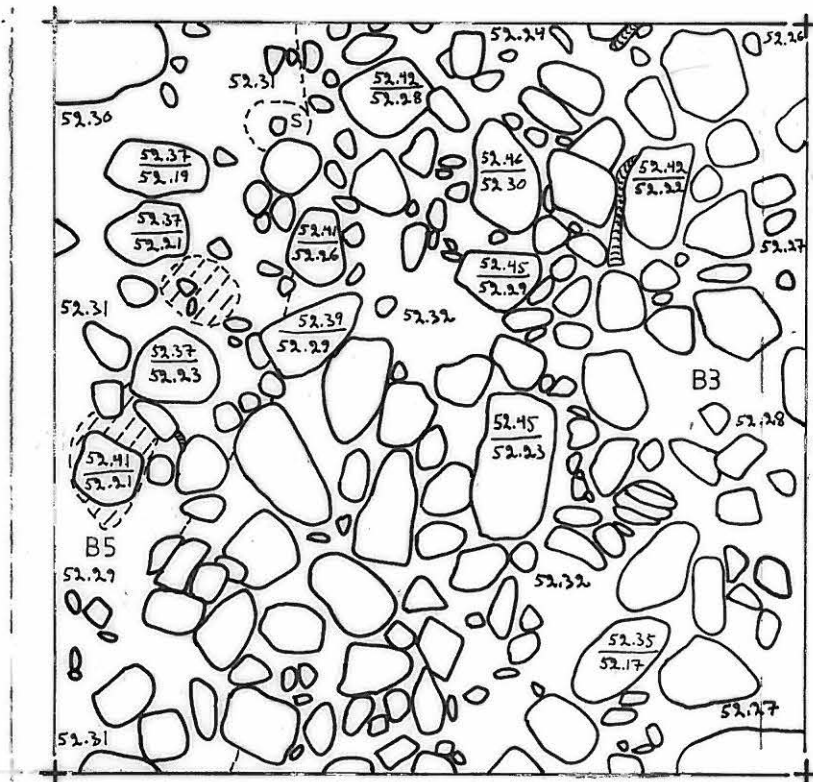

- B3 Rikastunut sora
- B5 Rikastunut hieta
- S Savi
- / / / / / Likamaa
- Kivi
- | | | | | Juuri

YLI-II PURKA JASUO

H-P SCHULZ 1997

KAIVAUSALUE 8 ("latomus"), taso 2

MK 1:25, korkeudet m mpy

Piirt. E. Ojanlatva

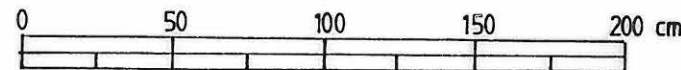

1958

1959

1960

1961

1230 -

1229 -

1228 -

1227 -

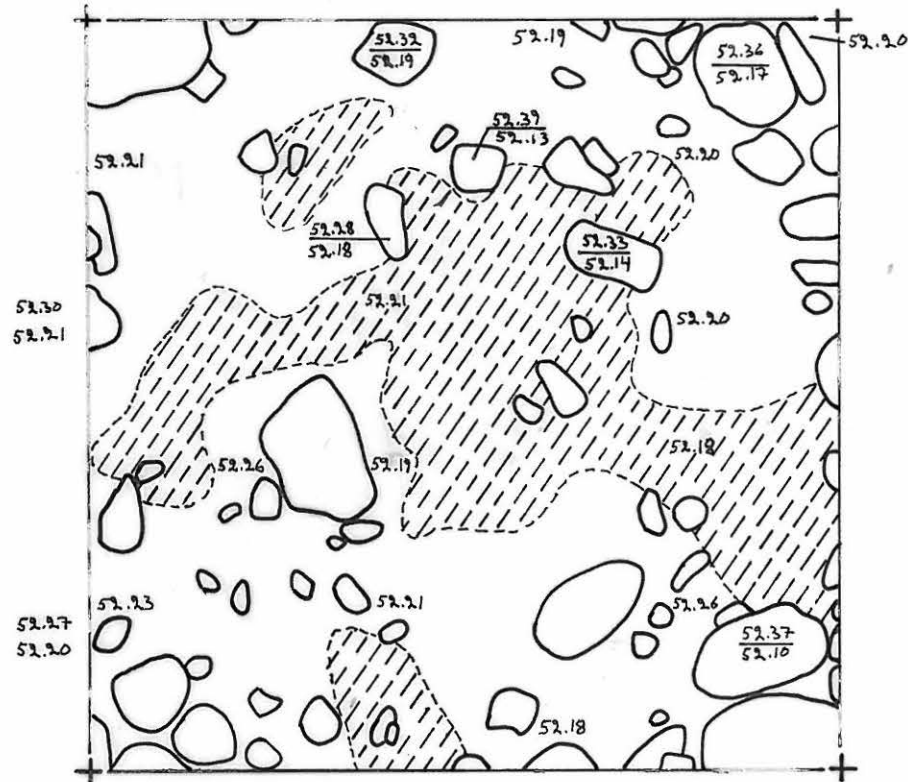

- B3 Rikastunut sora
- Likamaa
- Kivi

YLI-II PURKAJASUO

H-P SCHULZ 1997

KAIVAUSALUE 8 ("latomus"), taso 3

MK 1:25, korkeudet m mpy

Piirt. E. Ojanlatva

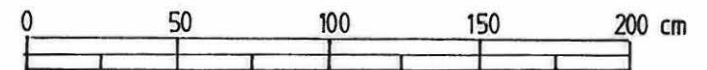

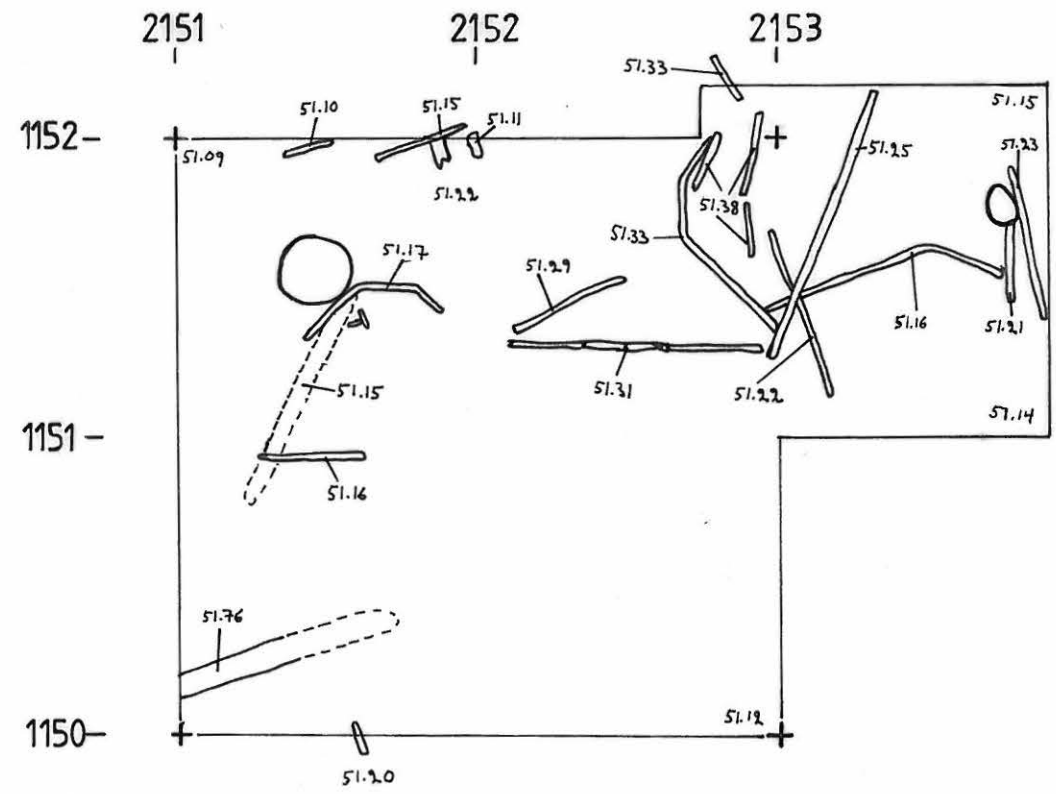
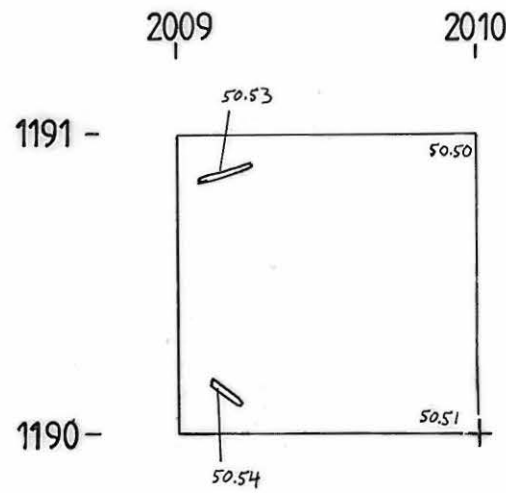
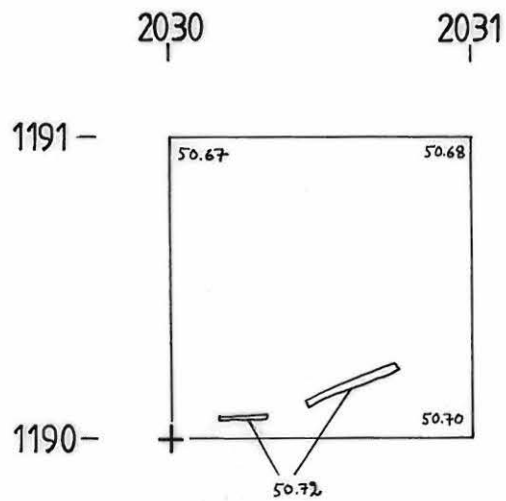

YLI-II PURKAJASUO

H-P SCHULZ 1997

KOEKUOPAT 1150-51/2151-53, 1190/2009 ja 1190/2030

MK 1:25, korkeudet m mpy

Piirt. T. Rostedt

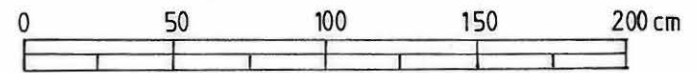

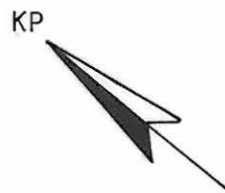
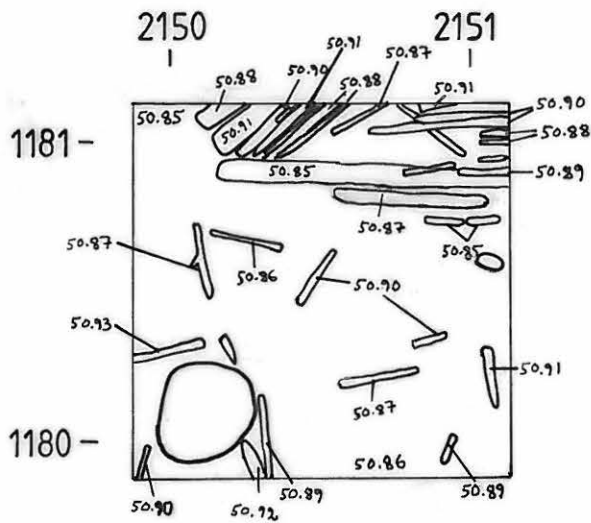
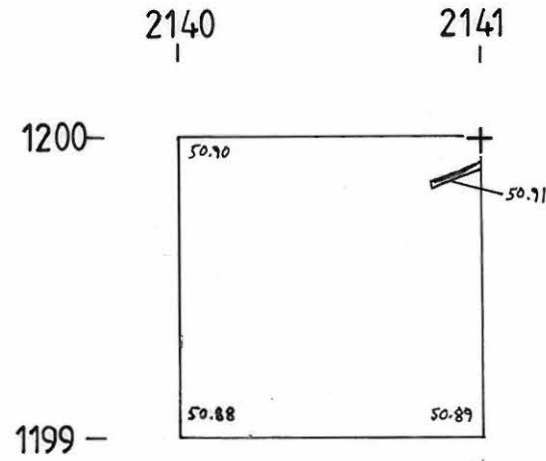
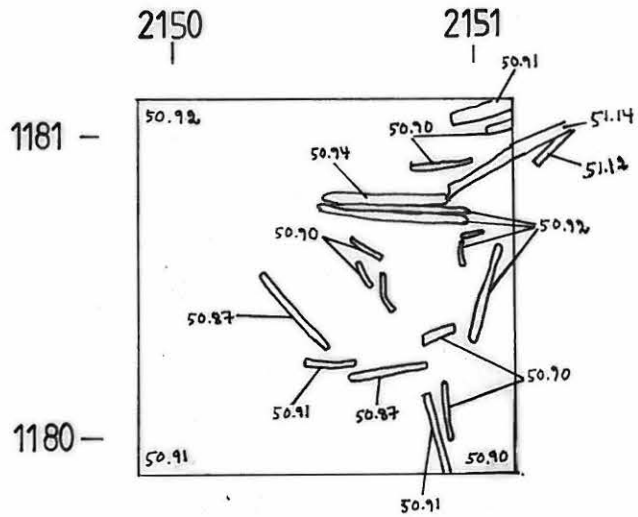

YLI-II PURKAJASUO

H-P SCHULZ 1997

KOEKUOPAT 1180/2150 ja 1199/2140

MK 1:25, korkeudet m mpy

Piirt. T. Rostedt

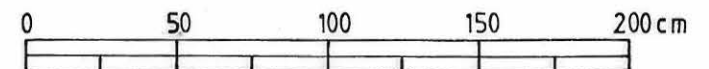

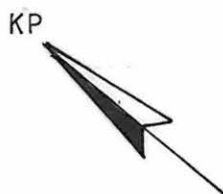
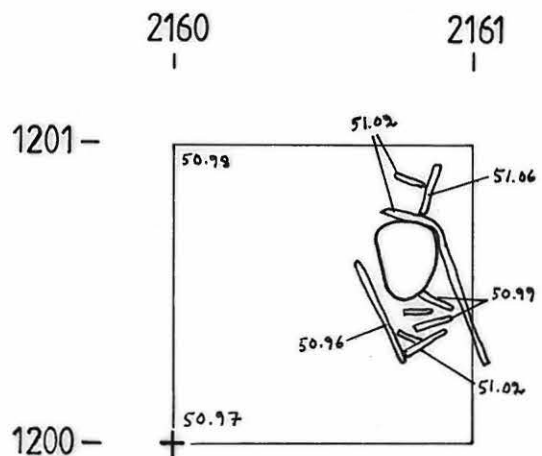
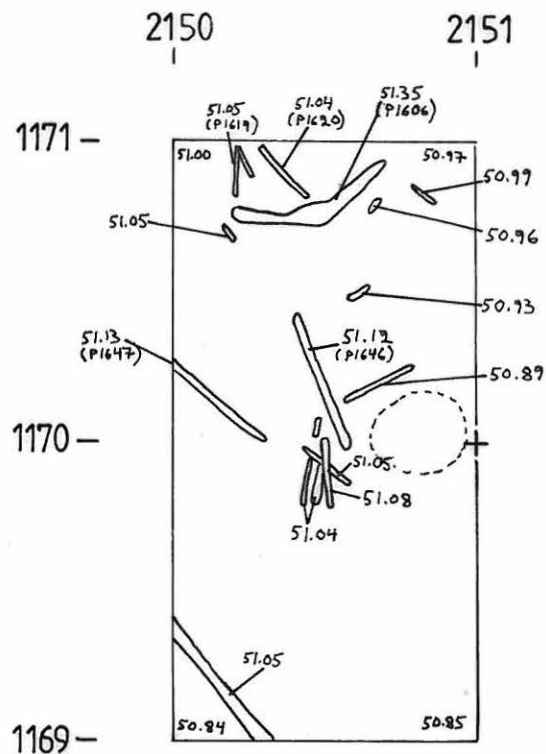
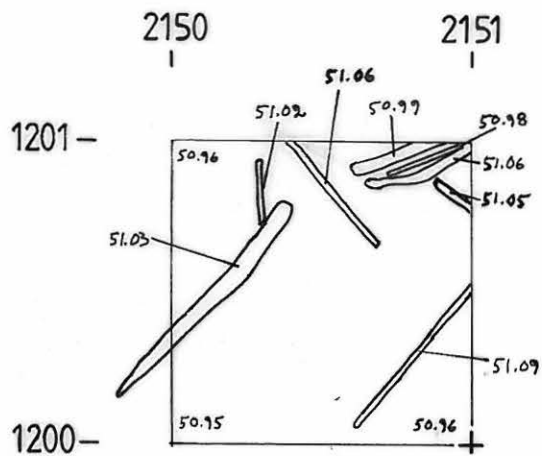

YLI-II PURKAJASUO

H-P SCHULZ 1997

KOEKUOPAT 1169-70/2150, 1200/2150 ja 1200/2160

MK 1:25, korkeudet m mpy

Piirt. T. Rostedt

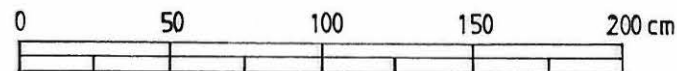

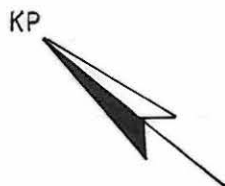
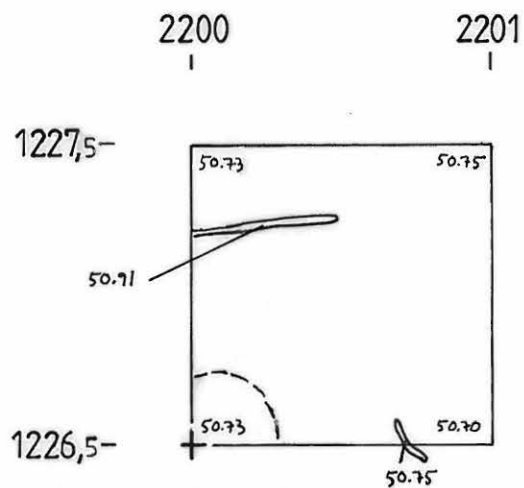
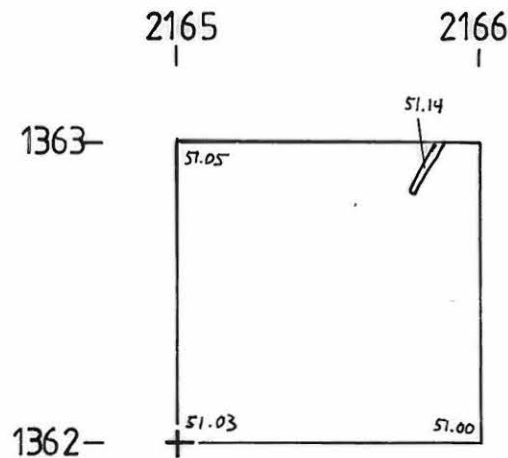
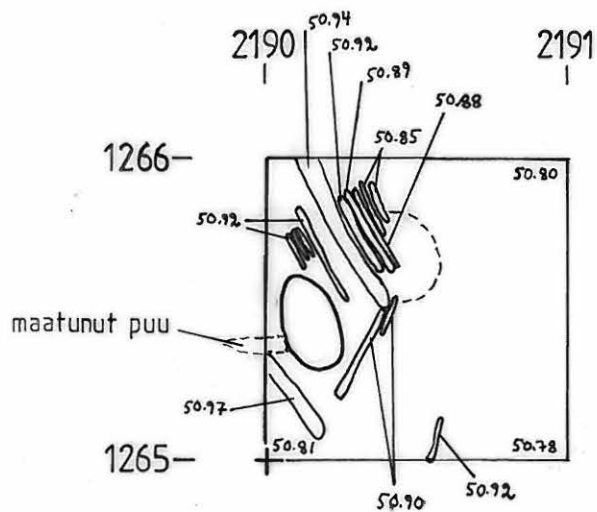

YLI-II PURKAJASUO

H-P SCHULZ 1997

KOEKUOPAT 1226,5/2200, 1265/2190 ja 1362/2165

MK 1:25, korkeudet m mpy

Piirt. T. Rostedt

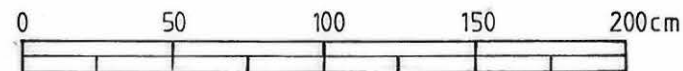

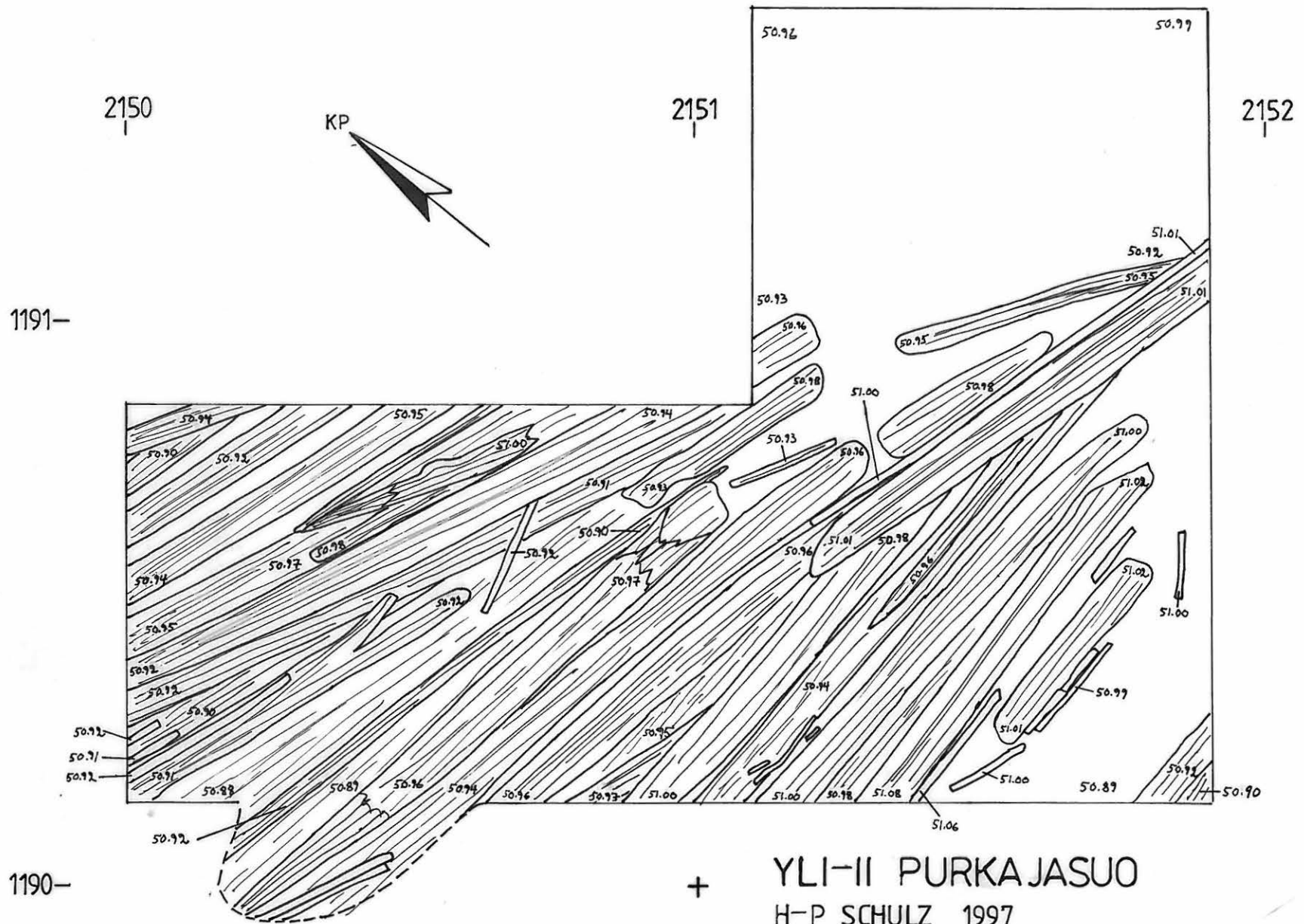

+ YLI-II PURKAJASUO
 H-P SCHULZ 1997
 KOEKUOPPA 1190-91/2150-51
 MK 1:10, korkeudet m mpy
 Piirt. T. Rostedt

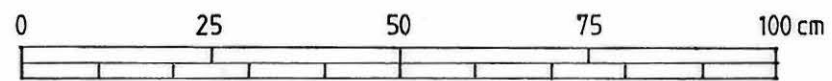

S.90

Luoteisprofiili, piirretty koillisesta

1190/2152

1190/2151

1190/2150

52.50 —
 52.40 —
 52.30 —
 52.20 —
 52.10 —
 52.00 —
 51.90 —
 51.80 —
 51.70 —
 51.60 —
 51.50 —
 51.40 —
 51.30 —
 51.20 —
 51.10 —
 51.00 —
 50.90 —

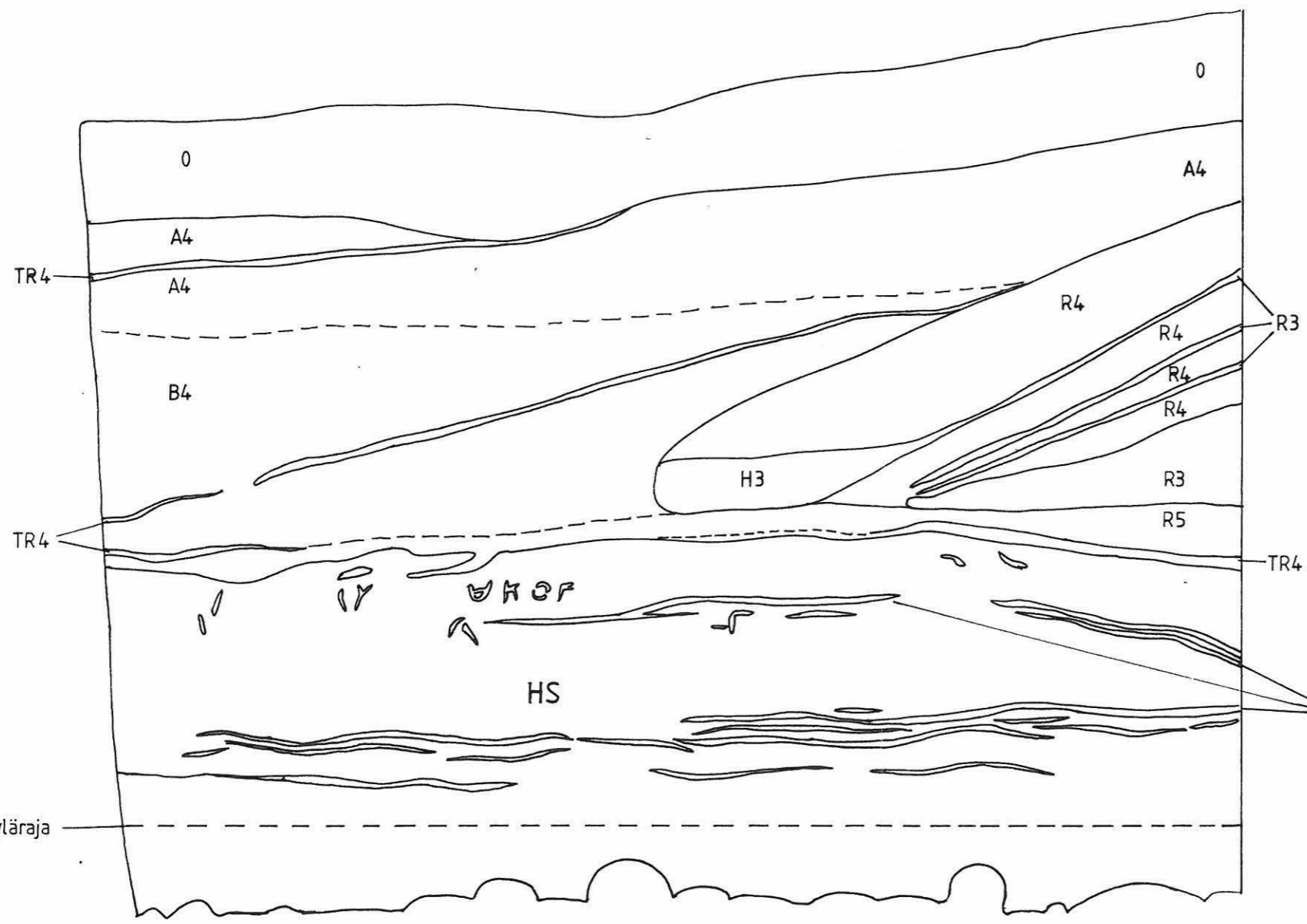

— 52.50
 — 52.40
 — 52.30
 — 52.20
 — 52.10
 — 52.00
 — 51.90
 — 51.80
 — 51.70
 — 51.60
 — 51.50
 — 51.40
 — 51.30
 — 51.20
 — 51.10
 — 51.00
 — 50.90

- 0 Turve
- A4 Huuhtoutunut hiekka
- B4 Rikastunut hiekka
- R3 Ruskea sora
- R4 Ruskea karkea hiekka
- R5 Ruskea hieno hiekka
- TR4 Tummanruskea hiekka
- H3 Harmaa sora
- HS Harmaa siltti

Ruskeita org. sek. raitoja

veden yläraja

YLI-II PURKAJASUO
 H-P SCHULZ 1997
 KOEKUOPPA 1190-91/2150-51
 MK 1:10, korkeudet m mpy
 Piirt. T. Rostedt

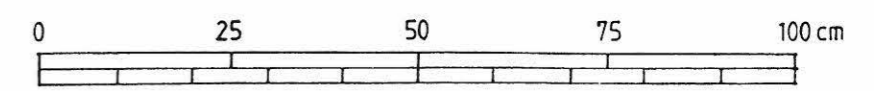

YLI-II PURKAJASUO/ KORVALA

H-P. SCHULZ 1997
 Asumuksen pohja
 Alue 1024 - 1031 / 2093-2100
 Taso 1, m.k. 1:25
 Korkeudet m mpy
 Piirt. J. Itäpalo ja E-K. Lillqvist

- A3 Huuhtoutunut sora
- B3 Rikastunut sora
- B5 Rikastunut hietta
- 1 Sädekiviliusketta lohkareina
- S Savimainen hietta
- O Kivi
- P Palanut kivi
- K Kuopan reuna
- J Juuri

0 125 cm

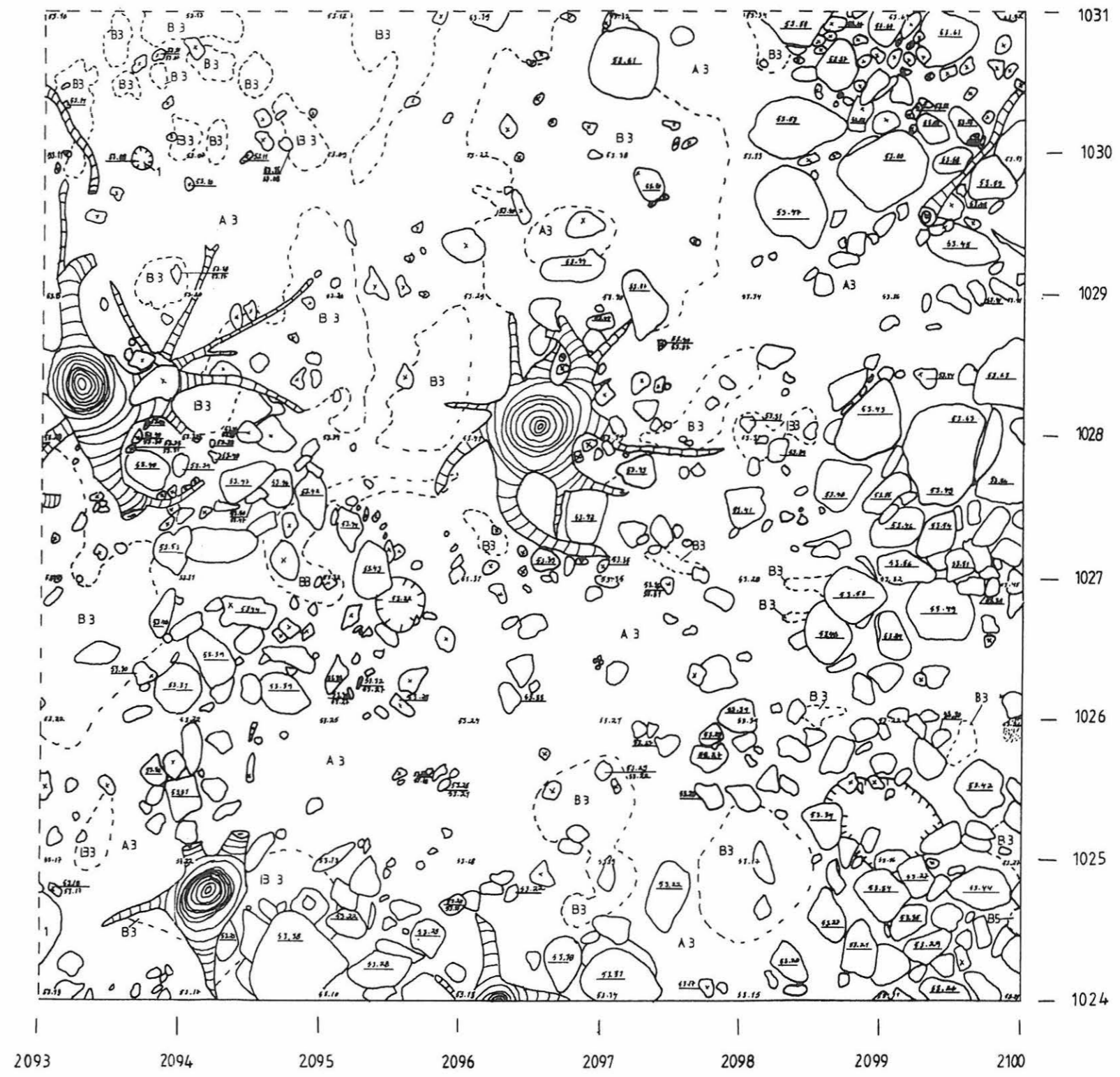

YLI-II PURKAJASUO/ KORVALA

H-P. SCHULZ 1997
 Asumuksen pohja
 Alue 1024 - 1031/2093-2100
 Taso 2, mk 1-25
 Korkeudet m mpy
 Piirt. E-K. Lillqvist ja A-K. Teurajärvi

- A3 Huuhtoutunut sora
- B3 Rikastunut sora
- A4 Huuhtoutunut hiekka
- B4 Rikastunut hiekka
- Palanut hiekka
- Kivi
- Palanut kivi
- Juuri
- Kuopan reuna
- Hiiltä

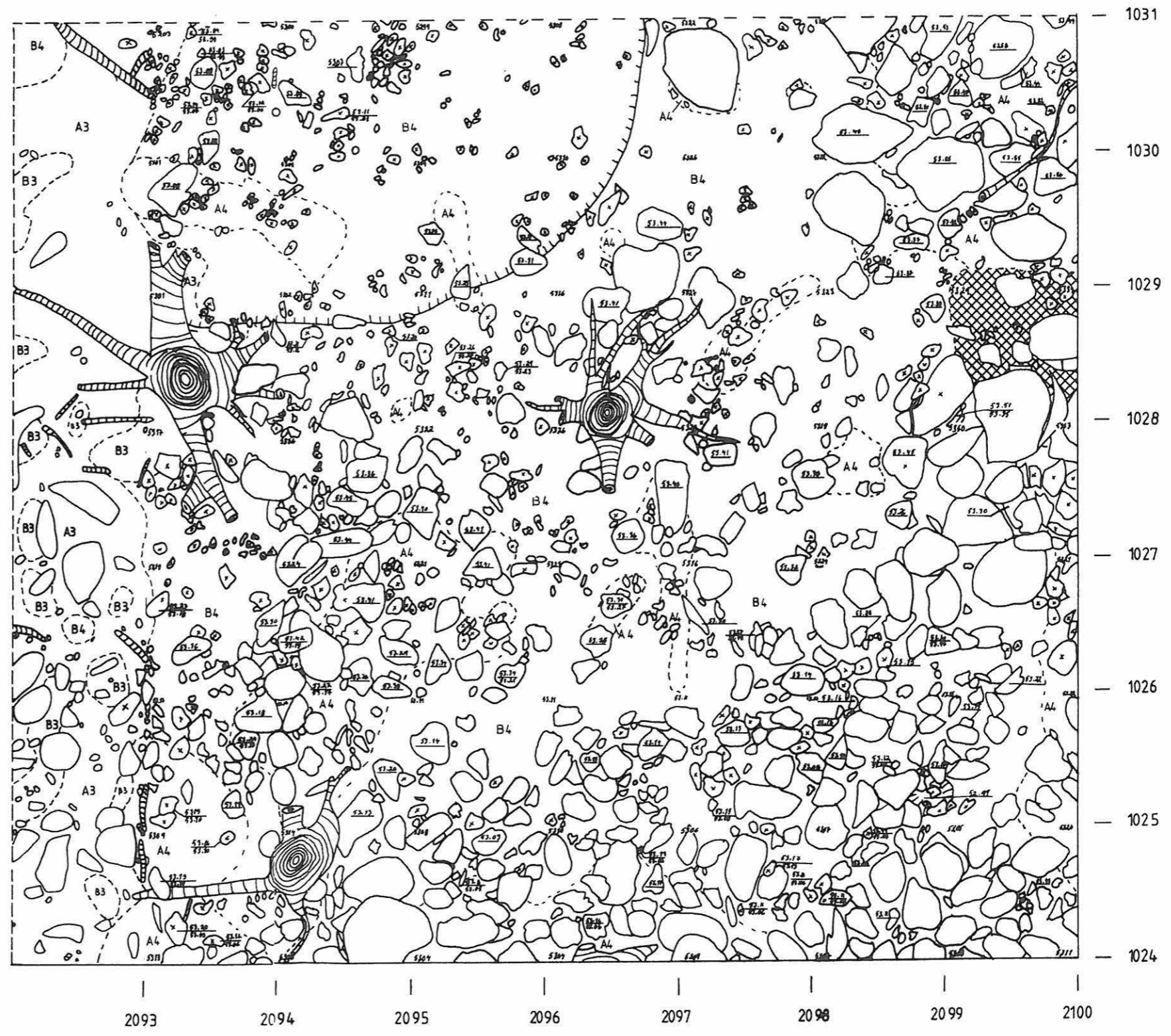
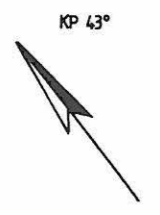

YLI-II PURKAJASUO/ KORVALA

H.-P. SCHULZ 1997
 Asumuksen pohja
 1026 - 1032/2090 - 2097
 Taso 3, mk ±:25—
 Korkeudet m mpy
 Piirt. S. Koivisto

1m



- | | |
|----|------------------------------|
| A4 | huuhtoutunut hiekka |
| B3 | rikastunut sora |
| B4 | rikastunut hiekka |
| C4 | puhdas keltainen hiekka |
| C5 | puhdas vaalea hieta |
| | ruskea likamaa |
| | punertava likamaa |
| | rapautunut punaruskea likam. |
| | kivi |
| | palanut kivi |
| | hiittä |

KP 43°

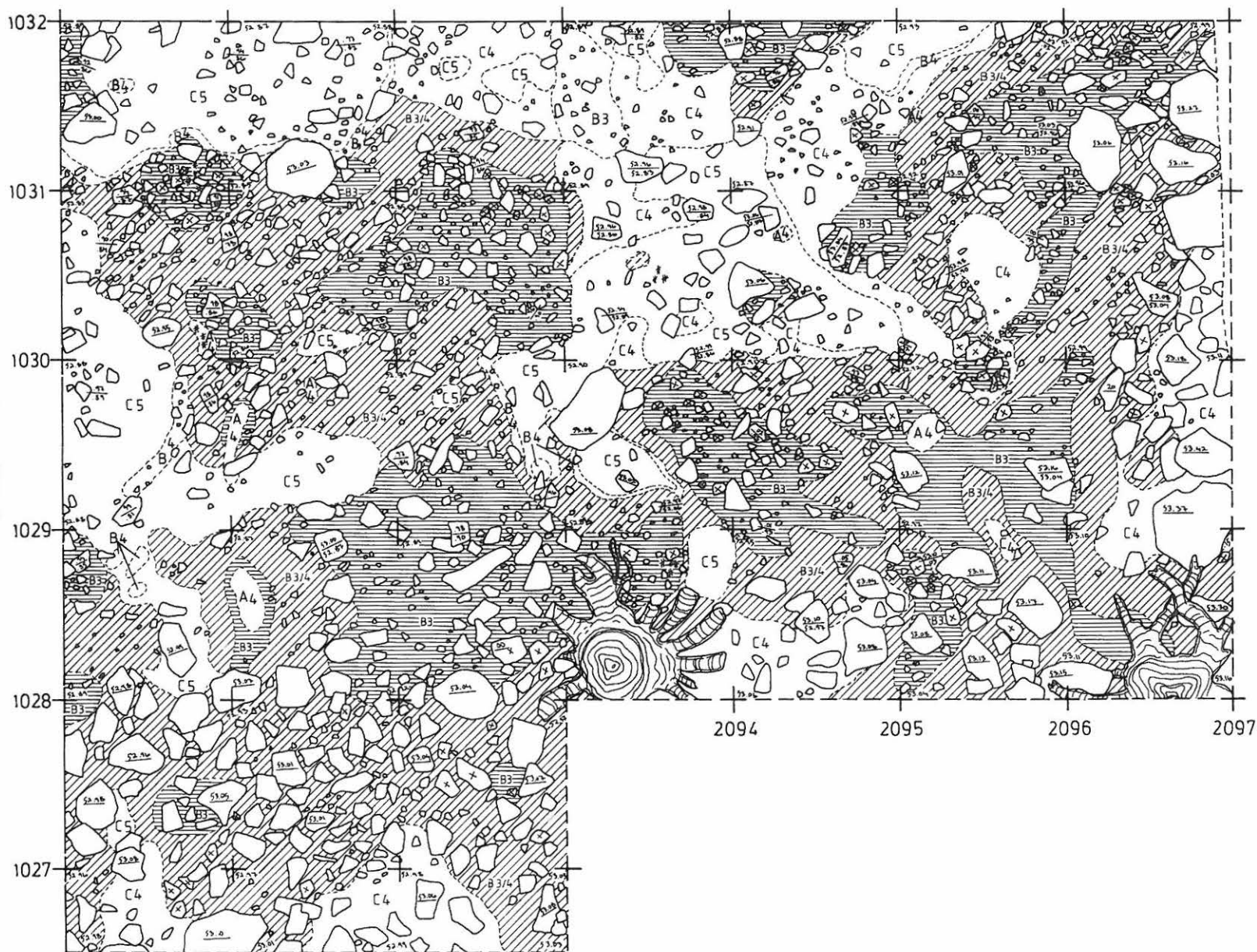











2090 2091 2092 2093

YLI-II PURKAJASUO/ KORVALA

H.-P. SCHULZ 1997
Asumuksen pohja
1025 - 1031/2090 - 2097
Taso 4, mtk 1:25
Korkeudet m mpy
Piirt. S. Koivisto

1m

-  B3 rikastunut sora
-  B4 rikastunut hiekka
-  C4 puhdas keltainen hiekka
-  C5 puhdas vaalea hietta
-  vaalea likamaa
-  ruskea likamaa
-  punertava likamaa
-  rapautunut punaruskea likam.
-  kivi
-  palanut kivi

KP 43°

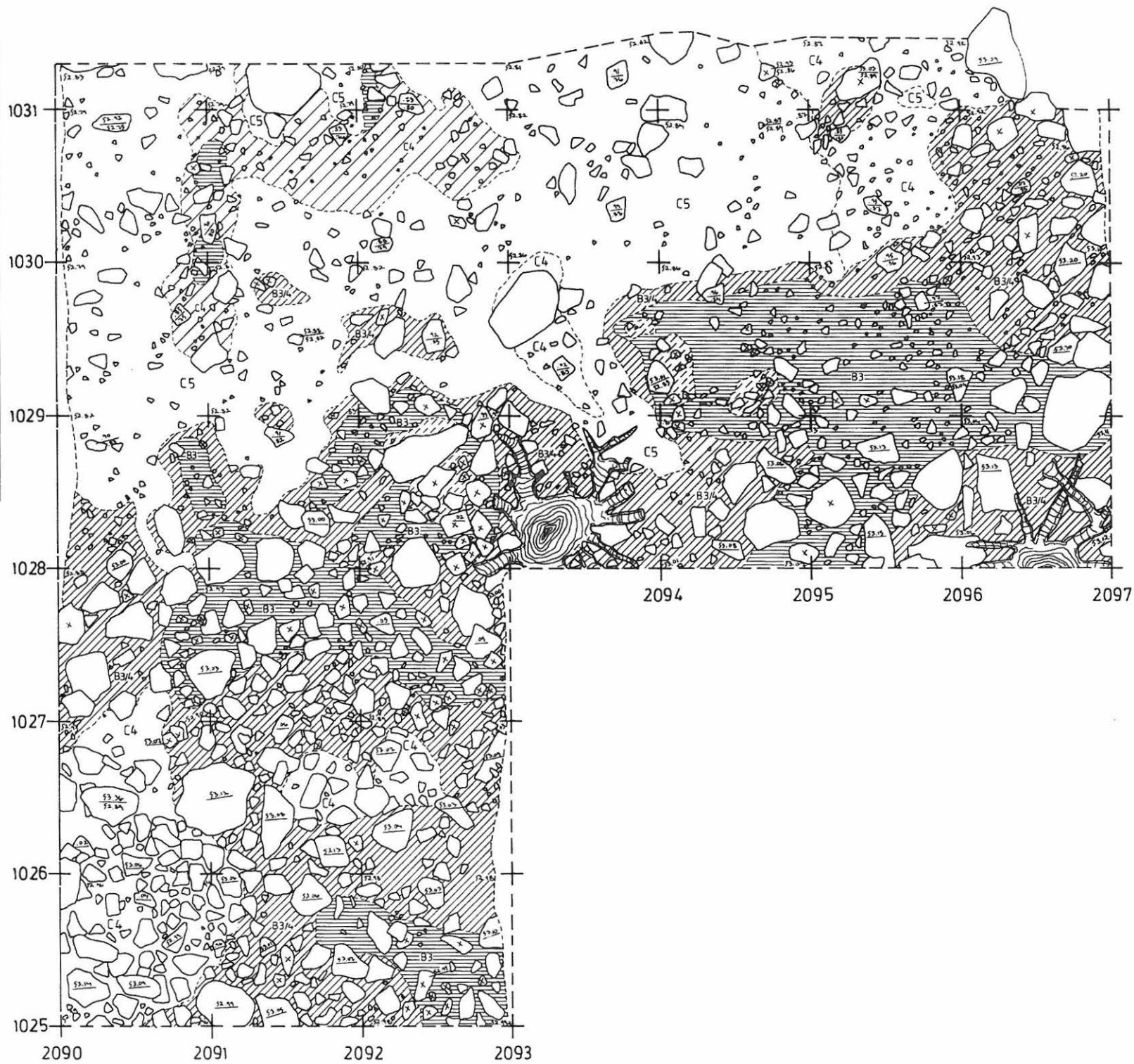

YLI-II PURKAJASUO/KORVALA

H.-P. SCHULZ 1997
 Asumuksen pohja
 S-N -profiili 1024-1032/2090
 Korkeudet m mpy, mk 1:25
 Piirt. S. Koivisto

- | | | | |
|--|---------------------|--|-------------------------------|
| | turve | | ruskea likamaa |
| | hiilinauha | | punertava likamaa |
| | huuhtoutunut hiekka | | rapautunut punaruskea likamaa |
| | rikastunut hiekka | | kivi |
| | puhdas vaalea hieta | | palanut kivi |
| | hiiltä | | |

1m



S - N

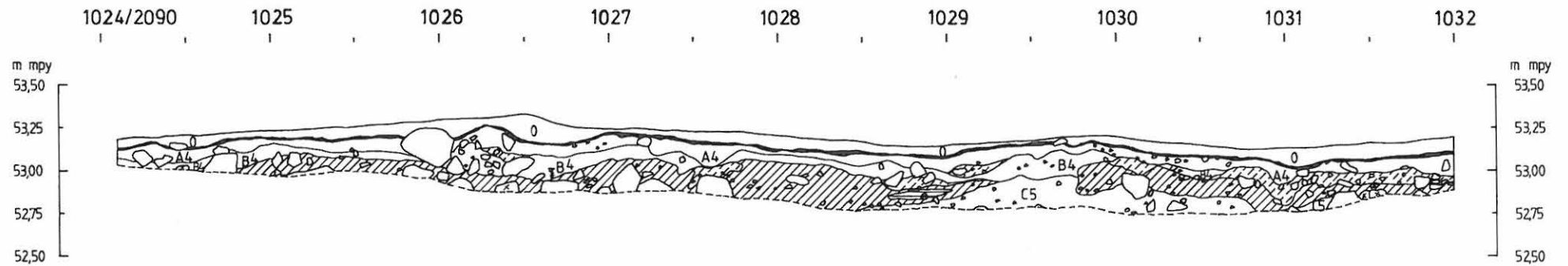

YLI-II PURKAJASUO/ KORVALA

H.-P. SCHULZ 1997

Asumuksen pohja

Koeoja 1033 - 1034 / 2105 - 2110

Taso 2, mk 1: 25

Korkeudet m mpy

Piirt. S. Koivisto

1m



- | | |
|--|-----------------------------|
| | huuhtoutunut hiekka |
| | rikastunut hiekka |
| | puhdas vaalea hiehta |
| | punertava likamaa |
| | rapautunut punarusk. likam. |
| | kivi |
| | palanut kivi |

KP 43°

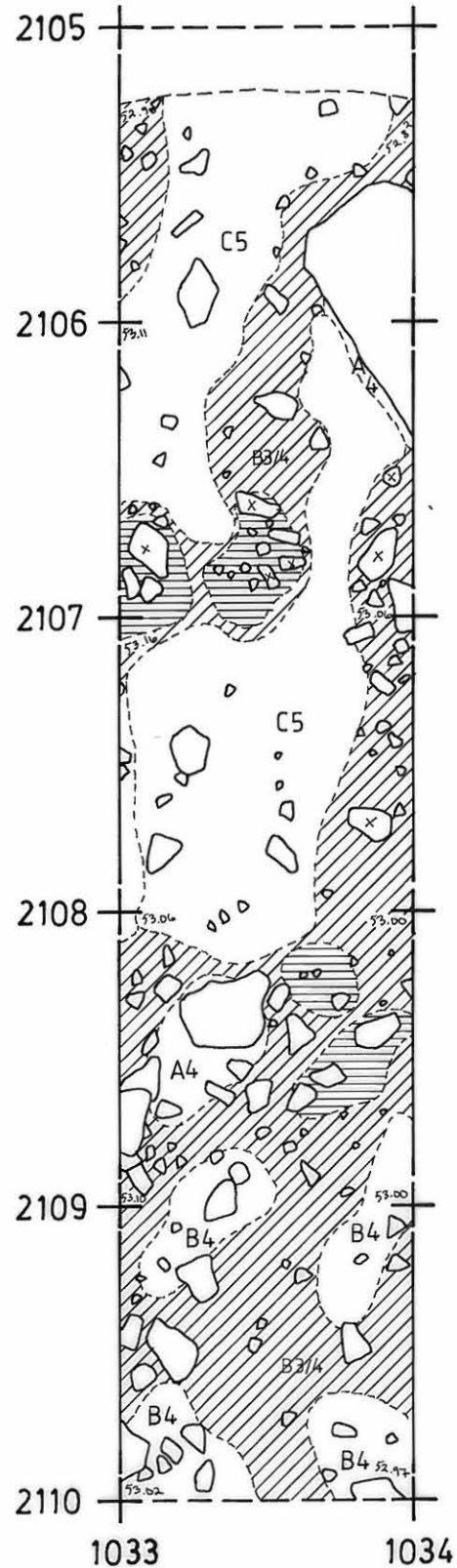

YLI-II PURKAJASUO 1997



110329
 Kuva 1. Leualanpelto; yleiskuva lounaasta.
 Taustalla metsän reunassa kaivausalueet 1-2.



110431
 Kuva 2. Yleiskuva Leualanpellon pohjoispäästä, missä työtilat sijaitsivat. Kaakosta.



110432
 Kuva 3. Porot vierailivat usein aarnuutin Leualanpellolla.
 Etelästä.

YLI-II PURKAJASUO 1997



110313
kuva 4. Leualanpelto; vuoden 1996 kaivausalueet 1 ja 2, styrokse-
vyt poistettu. Etelälounaasta.



110315
kuva 5. Leualanpelto; kaivausalueet 1-2; kaivinkone poista-
massa vuoden 1996 keskimmäistä profiilikaistaa. Eteläloun.



110316.
kuva 6. Kaivausalue 1-2, alueita puhdistetaan kaivinko-
neen jälk. Etelälounaasta.

YLI-II PURKAJASUO 1997



110320
kuva 7. kaivausalue 1-2; kaista 2 (1197-1203/1993-1995),
1. puukrs. Vasemmalta T. Ylimaanu, S. Ojala ja A.
Barkman. lounaasta.



110324
kuva 8. kaivausalue 1-2; kaista 2,
puunippu runduissa 1198-1202/1993-
1995, 1. puukrs. Etelälounaasta.



110330
kuva 9. kaivausalue 1-2; kaista 2
(1203-1213/1993-1995) 1. puukrs. koko-
naan kairettu. Etelälounaasta.

YLI-II PURKAJASUO 1997



110335

Kuva 10. Kaivausalue 1-2; kaista 1; tulvahiekkää poistetaan lapioilla. Vasemmalta J. Jaara, S. Vähäinen. Lounaasta.



110336

Kuva 11. Kaivausalue 1-2; kaista 2, rundut 1198-1202/1999-1201; tulvahiekkakerre. Tasoraa näkyy tulvimisen aikana synt. koncentrisia hiekkä- ja silkinauhoja. Etelälounaasta.



110337

Kuva 12. Kaivausalue 1-2; kaistat 1 ja 2. Vasemmalta J. Jaara, J. Jäpälä, S. Ojala, E. Lillqvist. Kaakosta.

YLI-II PURKAJASUO 1997



110338

Kuva 13.
Kaivausalue 1-2; kais-
ta 2 (1210-13/1993-95). Vasem-
malta S. Ojala ja E. Lill-
qvist.
Koillisesta.



110340

Kuva 14.
Kaivausalue 1-2; kaista
2. Työkura, vasemmalta
E. Lillqvist, A.-K. Teurajar-
vi ja S. Ojala.
Pohjoiskoillisesta.

Kuva 15. Kaivausalue 1-2,
Kaista 1 (1190-1202/1999-2001),
2. taso, 1. puunkrs. Etelälounaasta.



110354

YLI-II PURKAJASUO 1997



110343 Kaivausalue 1-2; kaista 1, ruudut 1197-1206/1999 -
kuva 16. 2001, 1. pumks. Etelälounaasta.



110341 Kaivausalue 1-2; kaista 1, ruudut 1199-1202/1999 -
kuva 17. 2001, 2. taso, 1. pumks. Länsiluoteesta.

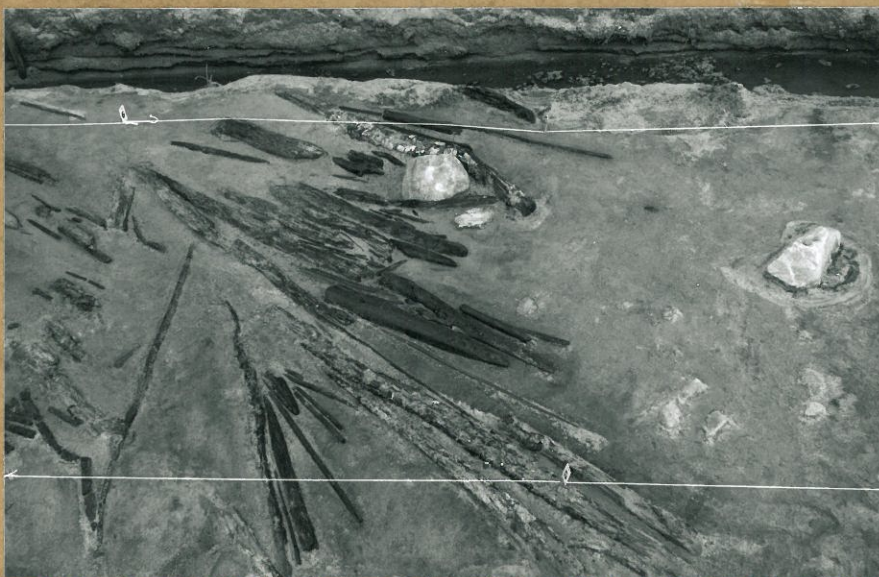

110353 Kaivausalue 1-2; kaista 1, ruudut 1192-95/1999-2001,
kuva 18. 2. taso, 1. pumks. Länsiluoteesta.

YLI-II PURKAJASUO 1997



110342
 Kuva 19. kaivausalue 1-2; kaista 1;
 paalunrijoja ruuduissa 1197-98/2000,
 1. puukrs. Eteläbounaasta.

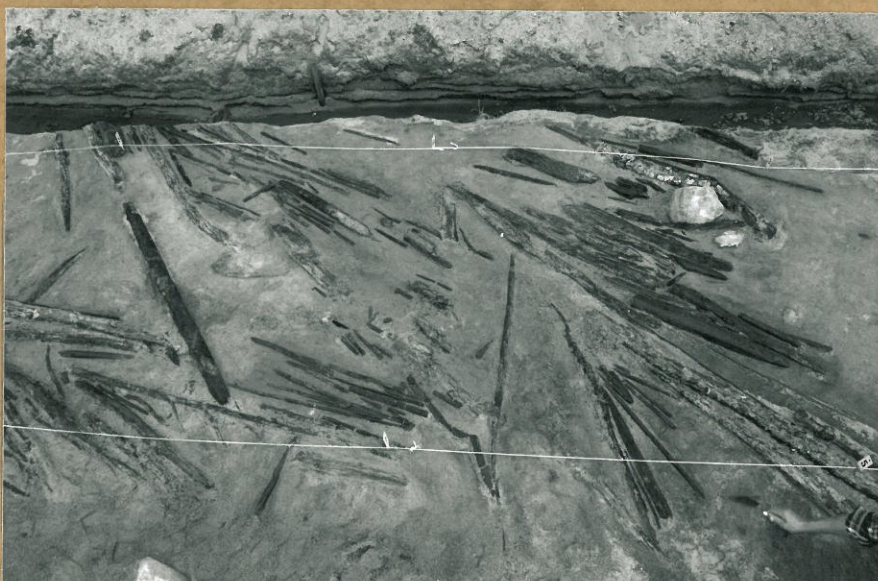

110352
 Kuva 20. kaivausalue 1-2; kaista 1 ruudut 1194-97/
 1999-2001, 2. taso, 1. puukrs. Länsiluoteesta.

YLI-II PURKAJASUO 1997



110391
 Kuva 21. Kaivausalue 1-2; kaista 1, ruudut 1198-1202/
 1999-2001, taso 1.5, 1. punkti. Etelälounaasta.



110421
 Kuva 22. Kaivausalue 1-2; kaista 1
 ruudut 1194-1202/1999-2001, taso 3.,
 3. punkti. Etelälounaasta.

YLI-II PURKAJASUO 1997



110422

Kuva 23. Kaivausalue 1-2, kaista 1, ruudut 1195-97/1999 -
2001, taso 3, 3. puukrs. Kuvan keskellä paalu P 2619.
Länsiteestä.

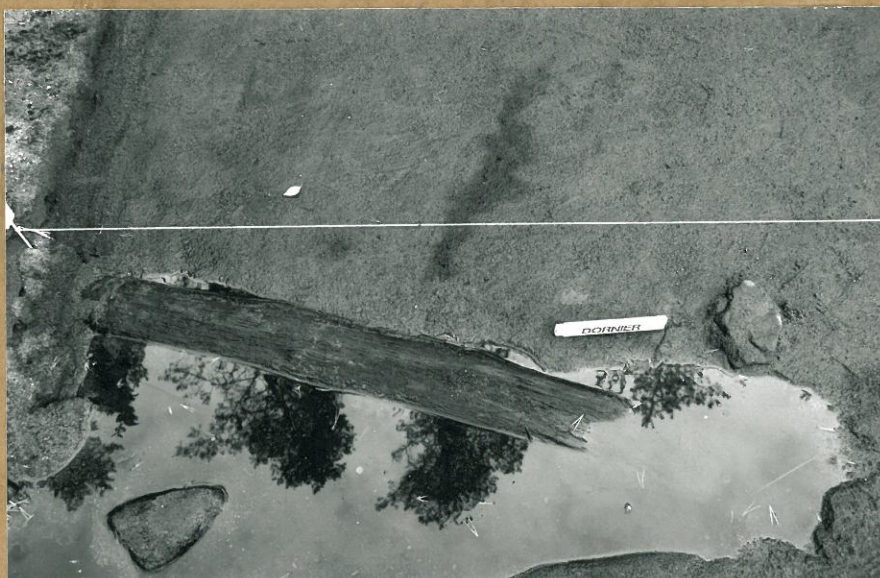

110423

Kuva 24. Kaivausalue 1-2; kaista 1, ruudut 1200-02/
1998-99, taso 3, 3. puukrs., puurunko P 2660.
Länsimoteesta.

YLI-II PURKAJASUO 1997

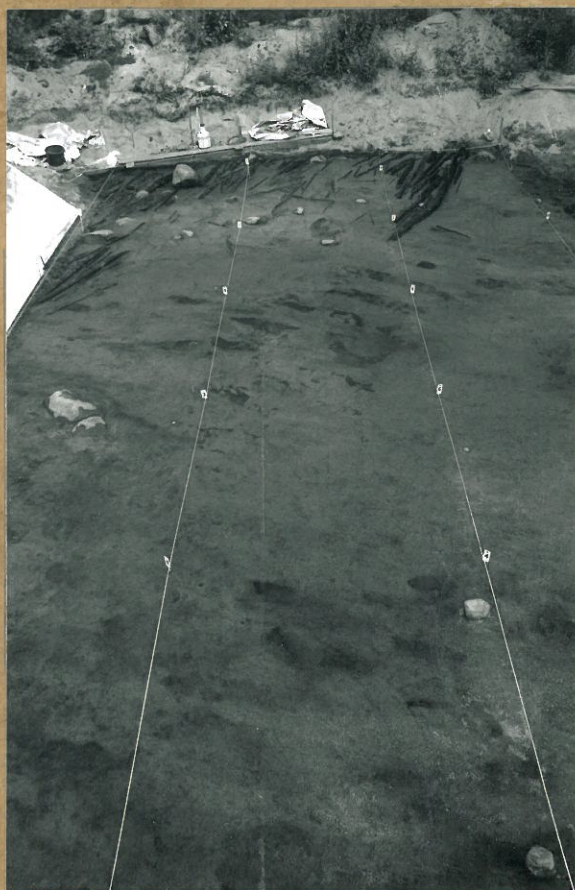

110348
 Kuva 25. Kaivausalue 1-2; kaista 2/3,
 ruudut 1208-13/1989-95; 2.(3.) taso, 2.
 puukrs. lännestä.



110361
 Kuva 26. Kaivausalue 1-2; kaista 2/3, ruudut 1202-13/1989-
 95, taso 3, 2. puukrs. Etelälounasta.

YLI-II PURKAJASUO 1997



110349 Kaivausalue 1-2; kaista 2/3, ruudut 1208-13/1989-95,
Kuiva 27.2. taso, 2. puokra. Etelä-Wuonasta.

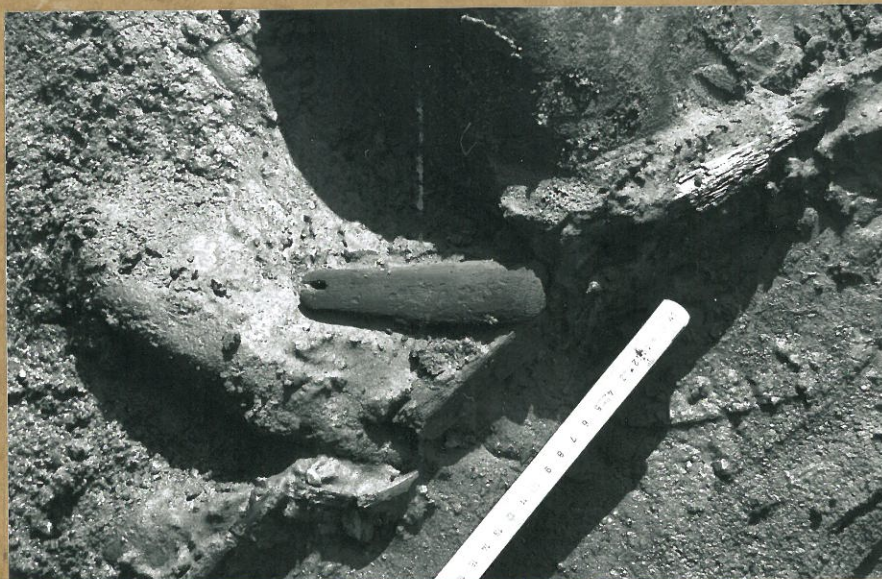

110373 Kaivausalue 1-2; kaista 3, puuesine P 1860
kuva 28. in situ ruudussa 1211/1989, 3. puokra.
Ylhäältä poljoisesta.



110351. Kaivausalue 1-2; yleiskuva. Kaistalla 1 kaivetaan
kuva 29. tassa 2, kaistalla 2-3 tassa 3. Etelä-Wuonasta.

YLI-II PURKAJASUO 1997



110378
 Kuva 30. Kaivausalue 1-2; kaista 3,
 ruudut 1196-1213/1989-95, taso 4, 3.
 puukrs. Etelälounaasta.



110379
 Kuva 31. Kaivausalue 1-2; kaista 3, ruudut 1205-13/1989-
 95, taso 4, 3. puukrs. alueen yläreunasta paljastui kova
 pohja (kivikko), jonka päällä on läikissä litrinasa-
 rea. Etelälounaasta.

YLI-II PURKAJASUO 1997



110380
 Kuva 32. Kaivausalue 1-2; kaista 3, ruudut 1208-09/1991-93,
 taso 4, kuvan keskellä kaistan jänneitä. Eteläsuunta.

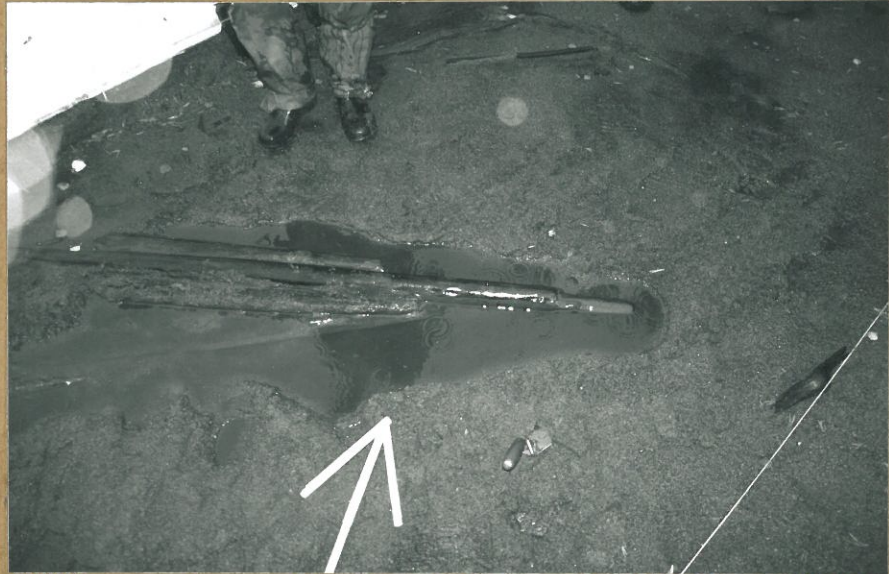

110426
 Kuva 33. Kaivausalue 1-2; kaista 3, ruudut 1205-07/1989-
 90, taso 4, kuvan keskellä paalu P 2661. Etelästä.



110440.
 Kuva 34. Kaivausalue 1-2; kaivauksen jälkeen. Alue täytet-
 tiin syyskuun lopussa.

YLI-II PURKAJASUO 1997



110311 Kuva 35. Korvala, kaivausalue 4 (1024-31/2090-2100) ennen kaivautta, sekä modernit peitetyt koeajat 1030-31/2090-2100 ja 1033-34/2100-2114. Jästä.



110310 Kuva 36. Korvala, kaivausalue 4 (1024-31/2090-2100) ennen kaivautta. Etelälounaasta.



110314 Kuva 37. Korvala, kaivausalue 4, Työkuva: vasemmalta J. Stäpälä, A.-K. Teurajärvi ja M.-L. Koho. Pohjoiselta.

YLI-II PURKAJASUO 1997



110319 Kuva 38. Korvala, kaivausalue 4. Alueella 1024-30/2093-2100 poistetaan turvekerros. Vasemmalta A. Agvist, S. Alho ja M.-k. Kaho. Lounaasta.



110321 Kuva 39. Korvala, kaivausalue 4, ruudut 1024-1031/2093-2100, turve poistettu. Etelälounaasta.



110323. Kuva 40. Korvala, kaivausalue 4, kuten yllä. Vasemmalta J. Ståpalo, S. Alho, A. Agvist ja A.-k. Teurajärvi. Itäkoillisesta.

YLI-II PURKAJASUO 1997



110345 Kuva 41. Korvala, kaivausalue 4, ruudut 1024-1030/2093-2100 kaivettu tasoon 1, läntinen ja pohjoisen kaista tasoon 3. Etelälounaasta.



110346 Kuva 42. kuten yllä. Pohjoisesta.

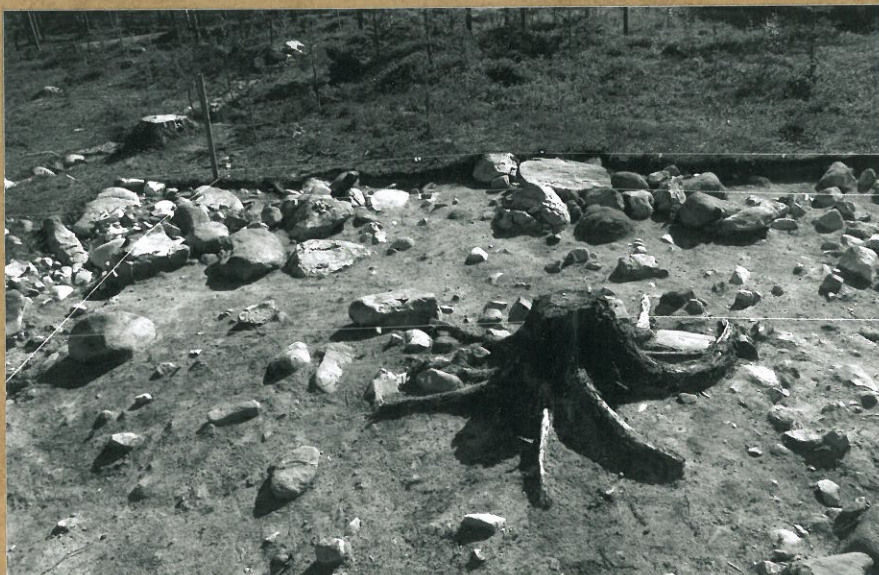

110347 Kuva 43. Korvala, kaivausalue 4; kivilato mukaisia (?) alueen kaakkois laidalla ruuduissa 1024-26/2096-2100, 1. taso. Pohjoisluoteesta.

YLI-II PURKAJASUO 1997



110381 Kuva 44. Korvala, kaivausalue 4, asumuksen pohja (no. 107; keskimäinen painanne), ruudukko 1027-31/2050-2100, taaso 1. Etelä lounaasta.

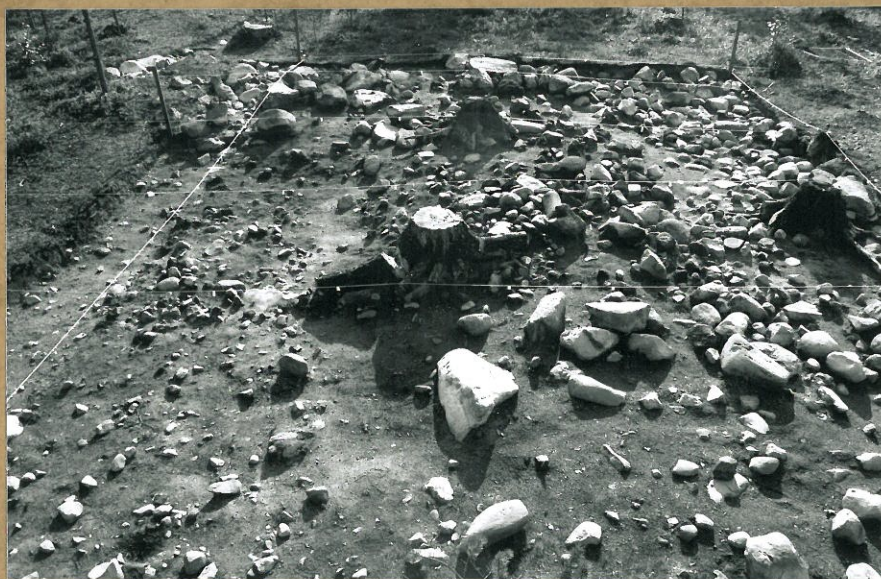

110382. Kuva 45. Kuten yllä. Länsiluoteesta.

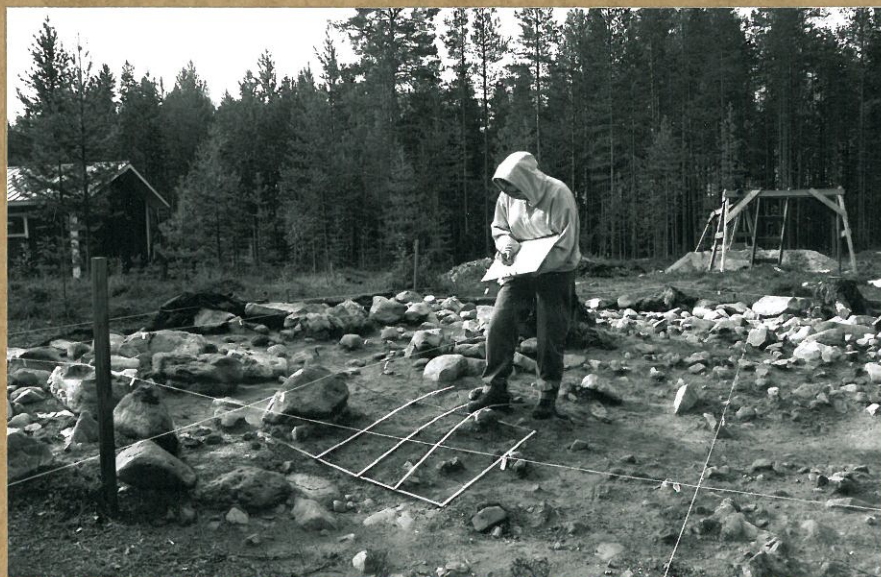

110376 Kuva 46. Korvala, kaivausalue 4. E. Lillqvist piirtää. Pohjoisesta.

YLI-II PURKAJASUO 1997

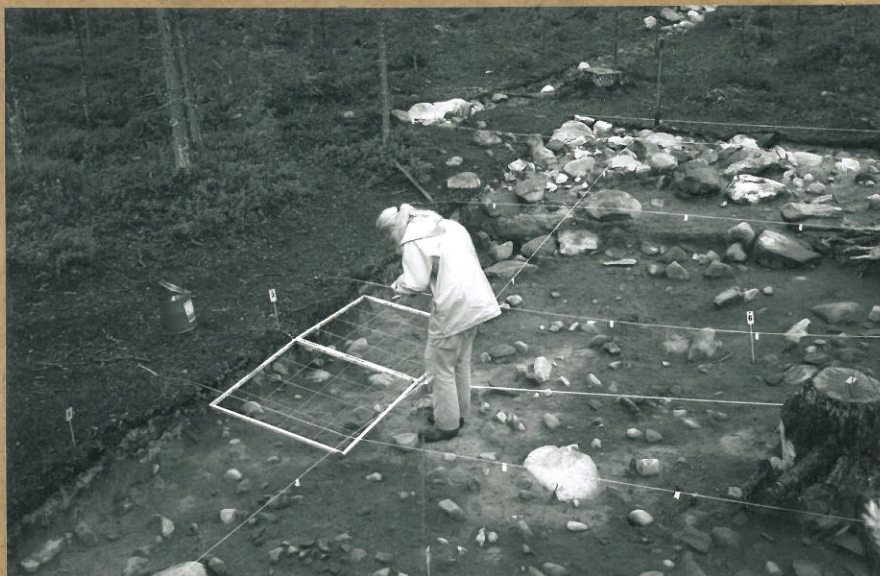

110398 Kuva 47. Korrvala, kaivausalue 4. S. koiristo pürttäi.



110399 Kuva 48. Korrvala, kaivausalue 4, asumuksen pohja (no. 107) ruudut 1024-31/2050-2100, taso 3. Länsiluoteesta.



110400 Kuva 49. Kuten yllä. Pohjoiskoillisesta.

YLI-II PURKAJASUO 1997



110413 Kuva 50. Korvalla kaivausalue 4 asumuksen pohja (no.107) ruudut 1024-31/2090-2100, taso 4. Länneestä.



110414 Kuva 51. Kuten yllä, ruudut 1024-31/2090-95. Pohjois-koillisesta.

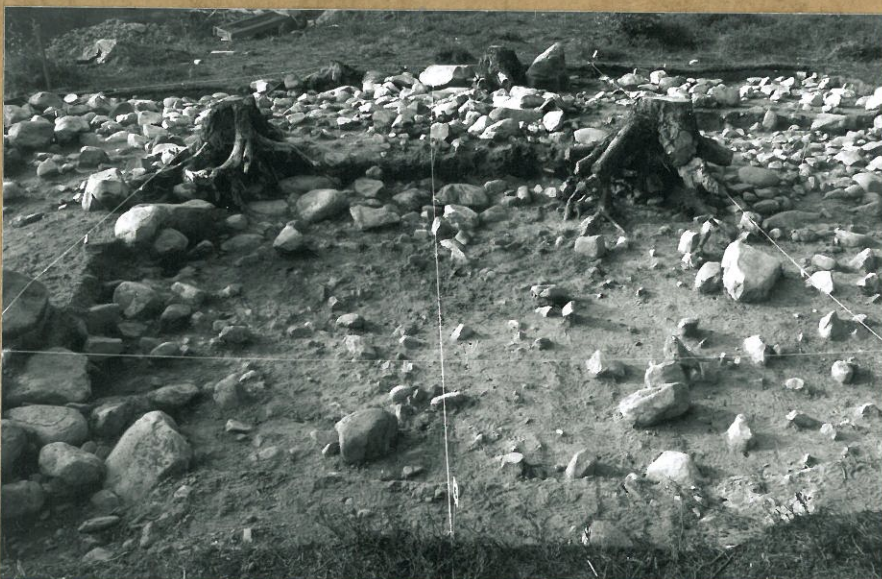

110415 Kuva 52. Kuten yllä, ruudut 1024-31/2093-98. Pohjoiskoillisesta.

YLI-II PURKAJASUO 1997



110424 Kuva 53. Korpala, kaivausalue 4. Kivipöytä asuin-
sen pohjan (no. 107) seinän kohdalla, ruudut 1024-28/2090-93,
taso 4. Län siluoteeltä.



110427 Kuva 54. Korpala, kaivausalue 4. Kivipöytä asuin-
sissa 1028-29/2094 kaivettu pohjaan (taso 5). Pohjoiskoilli-
eltä.

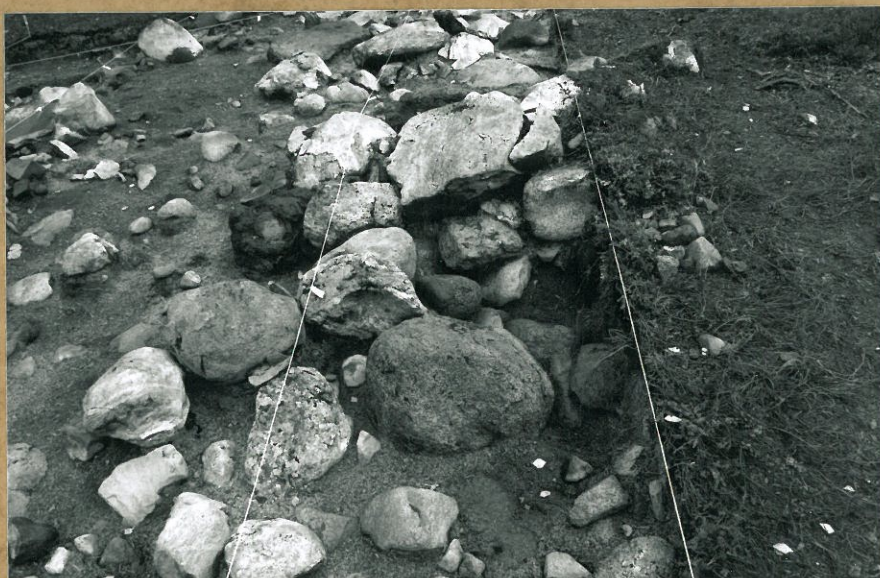

110438. Kuva 55. Korpala, kaivausalue 4. Kivipöytä asu-
mukien pohjan ulkopuolella ruudussa 1026-28/2098-2106, taso
3. Etelä lounaasta.

YLI-II PURKAJASUO 1997



110439. Kuva 56. Korvala, kaivausalue 4: tikaman kuoppa-
pa ruidussa 1028/2099 kivilatomuksen pohjoispuolella
pohjaan kaivettuna. Koilliseita.



110441 Kuva 57. Korvala, kaivausalue
4: asumuksen pohja no. 106, Koeoja 2033/
2106-2110, taso 2. Länsilutseista. Koeojan
2. tason kaivoivat elortyössä Kierikki-
projektin opastamat koululaisryhmät.

YLI-II PURKAJASUO 1997



110443 Kuva 58. Korvala. Kaivausalue täytettyä kaivauksen jälkeen. Kivivallit ja -latomukset on jätetty näkyviin. Lounaasta.

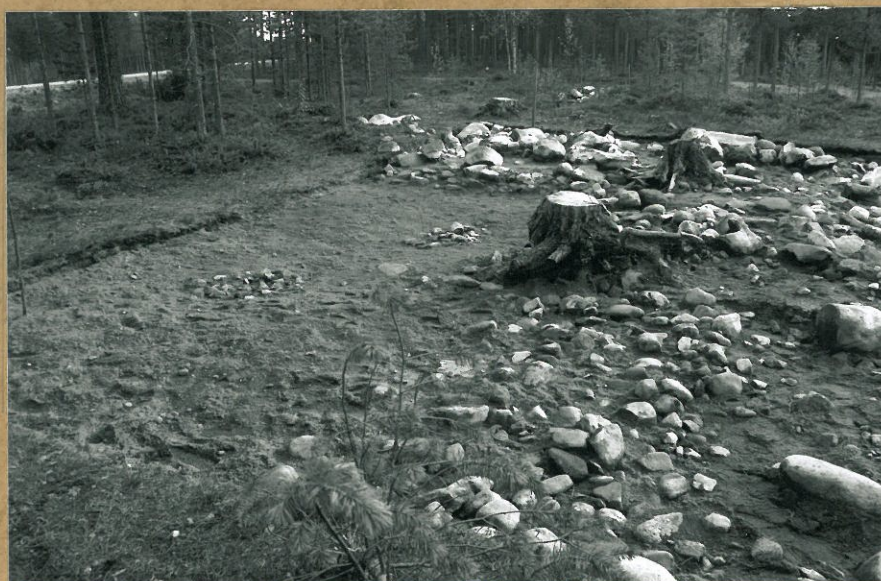

110444 Kuva 59. Kuten yllä. Länneestä.

YLI-II PURKAJÄSUO 1997



110370-110372 Kuva 60. Kaivausalue 6; panoraama profiilista 1089/2081.5 - 2077. Oikealla M. Koivikko puhdistaa profiilia koillisesta.

YLI-II PURKAJASUO 1997



110374 Kuva 61. Kaivausalue 6; eristyslevykäsenne taan seind' miin. Vasemmalta S. Vähänen, A. Bakman ja E. Kolko. Idästä.



110384 Kuva 62. Kaivausalue 6; seinämät eristetty venivane- rilla, oikealla pumppukäyttö. Kuvaushetkellä pohjavettä n. 20 cm kaivauksen yläpuolella. Idästä.

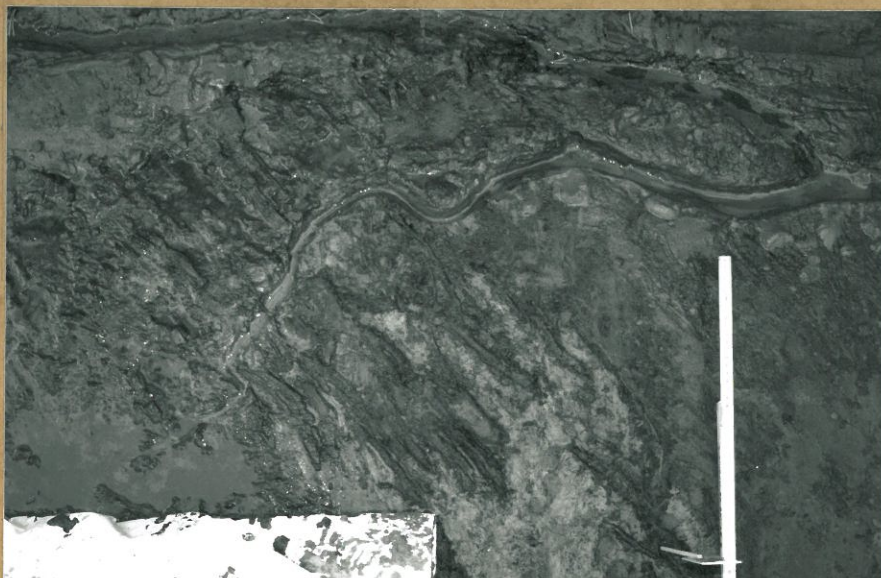

110383 Kuva 63. Kaivausalue 6; ruudut 1089-1091/2080-81, taso -15cm harmaan siltin pinnasta, jossa oli keskittymä samantyy- pisiä oksia/risuja. Luoteesta.

YLI-II PURKAJASUO 1997



110389 Kuva 64. Kaivausalue 6; ruudut 1089-91/2078-81, taso -15cm harmaan siltin pinnasta. Lounaasta.



110392 Kuva 65. Kaivausalue 6; pohjavesi nousi tunnissa 40cm kaivaustason (-30cm harmaan siltin pinnasta) yläpuolelle. Luoteesta.

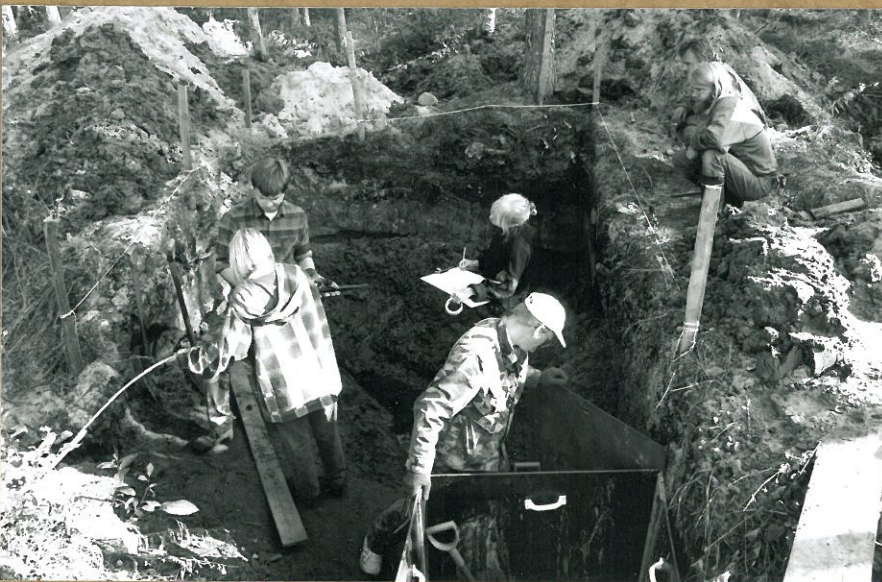

110394 Kuva 66. Kaivausalue 6. eristeet puretaan. Vasemmalta S. Sauramoma, T. Ylimaaunu, E. Ojanlatva, S. Ojala ja A. Bartman.

YLI-II PURKAJASUO 1997

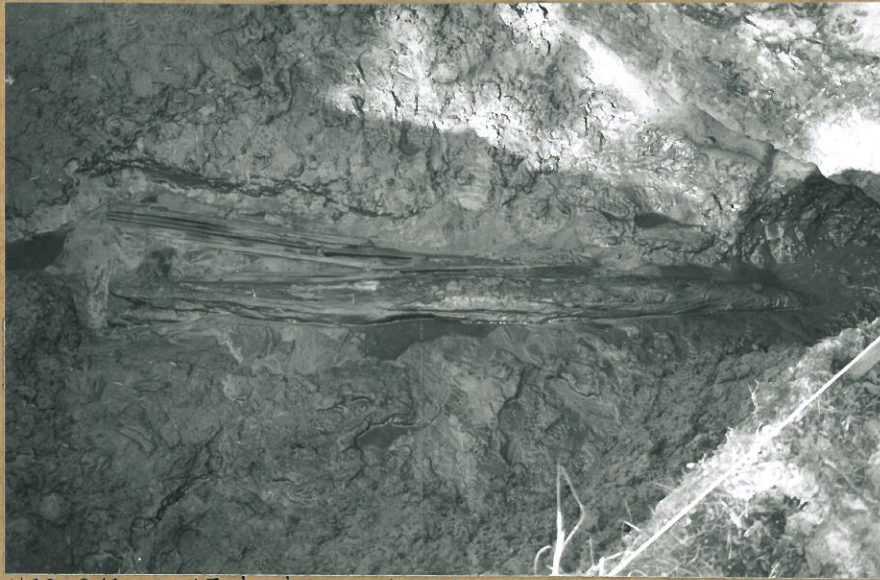

110393 Kuva 67. Kaivausalue 6: haavan runko (P 2203) ja viisteitä tasossa -30cm harmaan siltin pinnasta. Ylhäältä etelästä.



110397 Kuva 68. Kaivausalue 6: ruudut 1089-91/2079-81, kokon. esiinkairottu ontto haavan runko (P 2203) sekä viisteitä tasossa -30--40cm harmaan siltin pinnasta. Länsiluoteesta.



110396 Kuva 69. kuten yllä. Rungosta on pää katkaistu.

YLI-II PURKAJASUO 1997



110375 Kuva 70. Kaivausalue 7. kaivinkone poistamassa turve- ja tulvahiukkakerroksia. Idästä.



110425 Kuva 71. Kaivausalue 7. Taso 3 kaivetaan. Vasemmalta M.-L. Koho, A. Agvist, S. Ojala ja S. Alho. Luoteesta.



110395 Kuva 72. Kaivausalue 7. ruudut 1064-65/2035-36, taso 1, harmaan siltin pinta; hierteitä d. 2cm tason yläpuolella. Pohjoisesta.

YLI-II PURKAJASUO 1997



110408 Kuva 73. kaivausalue 7; ruudut 1062-70/2033-43, ta-
so 1 (-10cm harmaan siltin pinnasta), l. puukrs. Luoteesta.



110409 Kuva 74. katen yllä. Kaakosta.

YLI-II PURKAJASUO 1997



110410 Kuva 75. Kaivausalue 7; ruudut 1064-66/2033-38, taso 2 (-20 cm harmaah siltin pinnasta), 2. kunkin kaakosta.

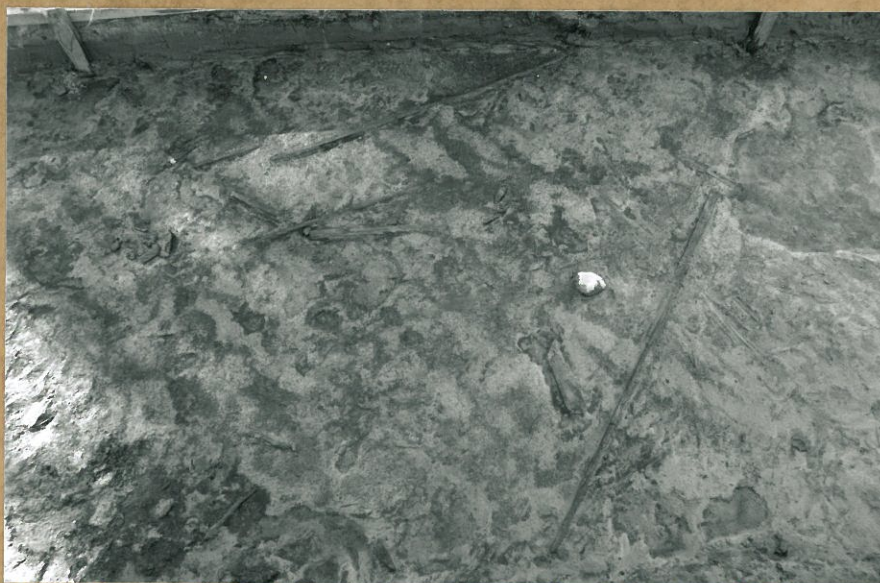

110411 Kuva 76. Kaivausalue 7; ruudut 1064-65/2035-37, taso 2. Pohjoisesta.

YLI-II PURKAJASUO 1997



110427 Kuva 77. Kairausalue 7. Rankkasateiden jalk. 15.5.-97
Vesinousi melkein puolimetriä; taso 3 joi 35 cm veden alle.
Luoteelta.



110428 Kuva 78. kuten yllä. Kaakosta.



110430 Kuva 79. Kairausalue 7. S. Koivisto pürtämässä

YLI-II PURKAJASUO 1997



110401 Kuva 80. Kaivausalue 8; kivilatomus ruudeissa 1227,5-1230/1985-1960,5, taso 1, turve poistettu. Etelälounaasta.



110403 Kuva 81. Kaivausalue 8; kivilatomus 1227,5-1230/1985-1960,5. Vasemmalta T. Ylimäen, E. Ojanlatva, E. Kokko ja maanomistaja H. Jussila.



110404 Kuva 82. Kaivausalue 8; kivilatomus ruudeissa 1227,5-1230/1985-1960,5, taso 2. Etelälounaasta.

YLI-II PURKAJASUO 1997



110406 Kuva 83. kaivausalue 8. kivilatomus (1227,5-1230/1985-1960,5) taso 2, 1. kivikr. latomuksen pohjoisosasta poistettu. koill-
lta.



110407 Kuva 84. kuten yllä; 1. kivikr. kokonaan poistettu.

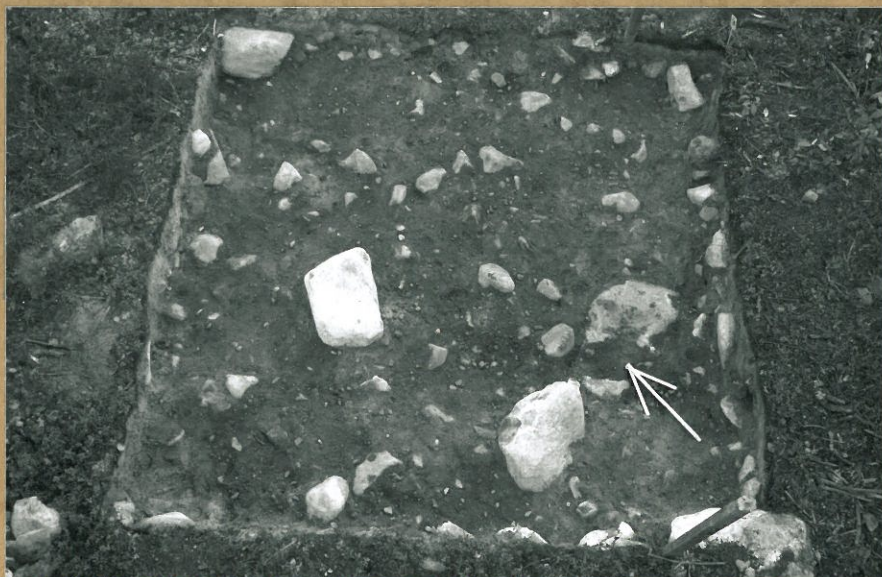

110412 Kuva 85. kuten yllä; kivilatomus pohjaan kaivettuna.
Lounaasta.

YLI-II PURKAJASUO 1997

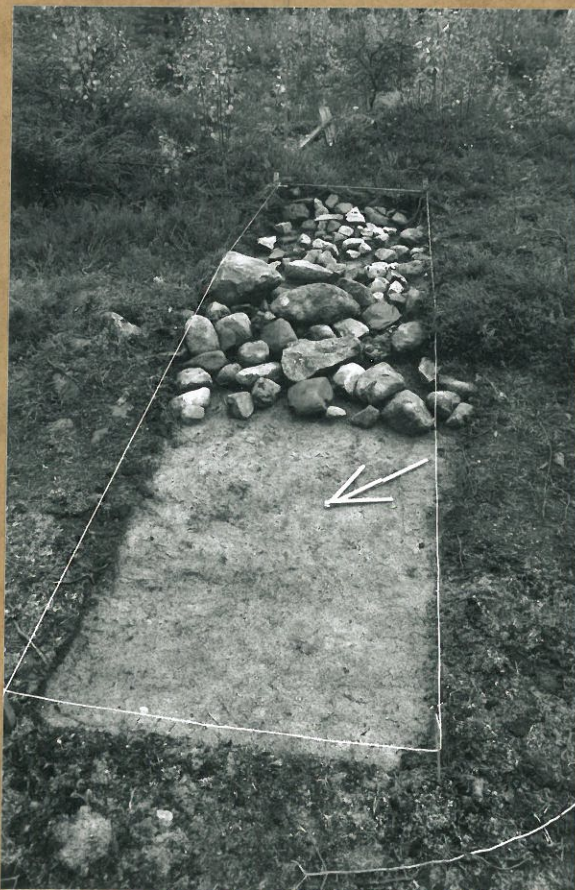

110413 kuva 86. Kaivausalue 8: koe-
oja 1213-20/1332-36, taso 1. osa kivival-
lita paljastettuna. Huoteista.

YLI-II PURKAJASUO 1997



110362 Kuwa 90. Koekuoppa 1200/2150; paalu ja liioletti tasossa -125cm. Lounaasta.

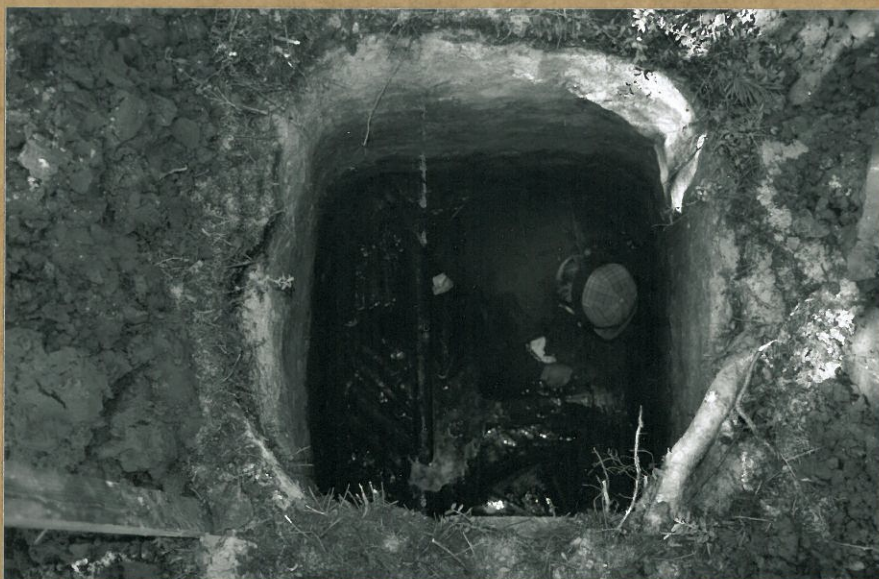

110364 Kuwa 91. J. jaara kairamassa koekuoppaa 1180/2150 ta-
sossa -170cm. Kaakosta.

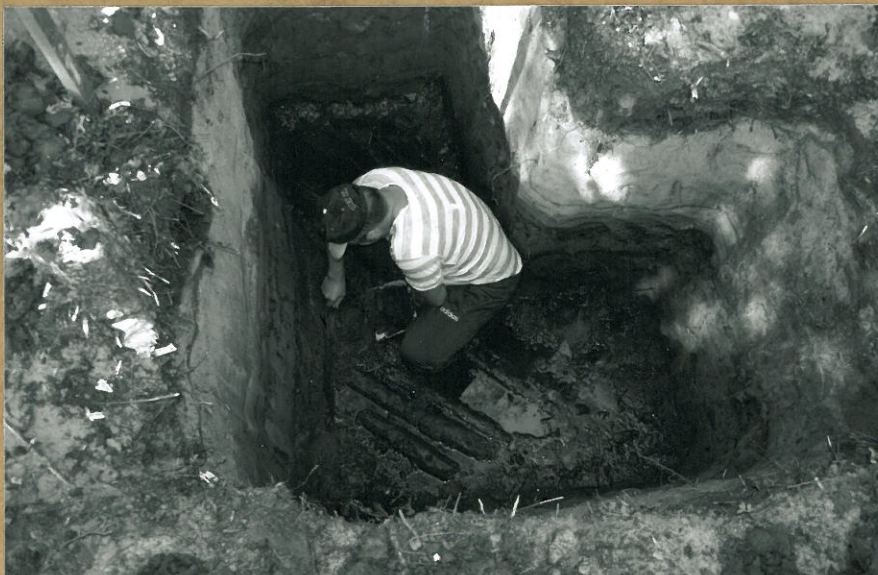

110365 Kuwa 92. E. kokko kairamassa koekuoppaa 1190/2150
tasossa -143cm. Kaakosta.

YLI-II PURKAJASUO 1997



110318 Kuva 87. Koekuoppa 1265/2190. 4. Rajakangas puhdistaa kuopan pohjaa. Idästä.



110357 Kuva 88. Koekuoppa 1170/2150. Kuopan pohjalla puiteine P 1606 (taso -121 cm), 19 cm ruskean/harmaan siltin alapuolella. Lounaasta.



110359 Kuva 89. Koekuoppa 1170/2150, taso -162 cm kaakkoisprofili, puita harmaasta siltissä (-151 ja 154 cm). Luoteesta.

YLI-II PURKAJASUO 1997



110366

Kuva 93. Koekuoppa 1180/2150.
Puuks. tasossa -170 cm.
Koillisesta.



110367

Kuva 94. Koekuoppa 1190/2150.
Puuks. tasossa -150 cm.
Idästä.



110377

Kuva 95. Koekuoppa 1190/
2150. Lounaisprofili.
Itäkoillisesta.

YLI-II PURKAJASUO 1997



110333 Kuva 96. Tauolla, vasemmalta A.-K. Teurajärvi, E. Lillqvist, J. Jtäpalo, P. Pussinen ja T. Rostedt.



110334 Kuva 97. Tauolla, vasemmalta E. Kokko, J. Jaara ja S. Ojala.

YLI-II PURKAJASUO 1997



110344 Kuva 98. Püürtäjä P. Pussinen püürtämässä puu-
esinettä



110387 Kuva 99. Yli-II, koulutus-halli 3;
muoviletkaan pakatut puut järjestetään
ennen konservointia. Kuvassa T. Rästedt
ja J. Jäärä.

YLI-II PURKAJASUO 1997



110385 Kuva 100. Puiden konservointia Yli-Jin teollisuushallissa 3; kuvassa "vesiallas".

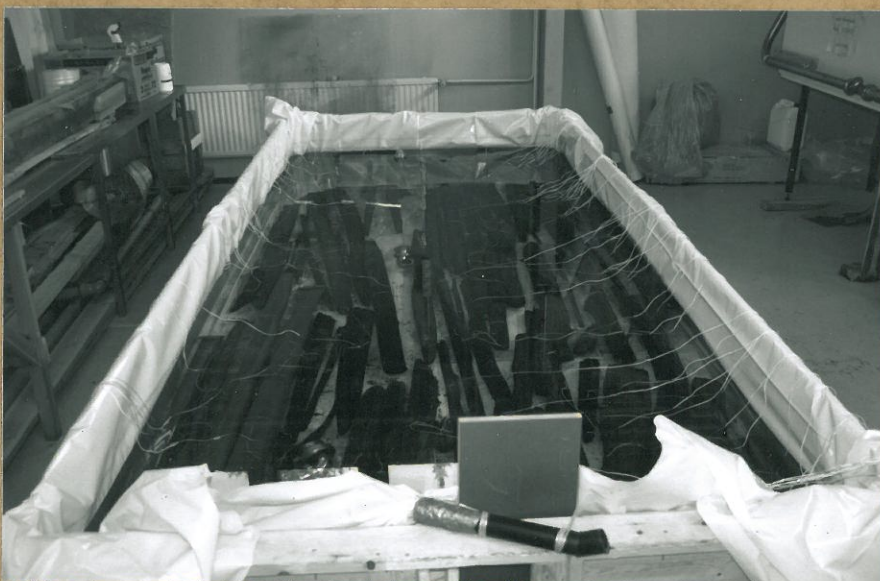

110429 Kuva 101. Yli-Jin teollisuus halli 3; puiden konservointia kuvassa "vesiallas".



110386 Kuva 102. Yli-Jin teollisuus halli 3; kuvassa "Pegarr36" konservointilaitte, oikealla PEG-allas.

YLI-II PURKAJASUO 1997



110417 Kuva 103. Latvian tiedeakatemian arkeologisen instituutin prof. Ilga Zagorska vieraili kaivauksella; vasemmalla P. Koinunen H.-P. Schultz, J. Zagorska ja P. Kela.



110418 Kuva 104. J. Zagorska tutustumassa puulöytöihin; vasemmalla P. Pussinen, H.-P. Schultz ja J. Zagorska.

YLI-II PURKAJASUO 1997



110355 Kuva 105.

Kuva 106. →

Kuvissa tutkitaan koekuoppaan 1170/2150 vieressä olevaa mäntyä, johon karttu oli kiivennyt. Rungon alaosassa oli noin 4 m:n korkeuteen saakka kynnenjälkiä, puuntyvestä oli vielä kuorta reilisti kolmesta kohdasta.



110356



110445

Kuva 107, Ryhmäkuvas-
sa koko kaivausporukka: valm-
malta S. Koivisto, S. Sauralemma,
E. Ojanlatva, T. Ylimannu, M.-L. Ko-
ho, E. Kokkonen, S. Alho, J. Jaara,
A. Agvist, A. Bartkman, S. Vähä-
nen ja S. Ojala.

YLI-II PURKAJASUO 1997



110332 Kuva 108. Puhpaaku P 1531 nostettuna.



110358. Kuva 109. Puhpaaku P 1606.



110436 Kuva 110. Puhpaaku P 2627, lähikuva kärjestä.

LIITE 1

KOEKUOPAT JA KAIRAUKSET /

SEDIMENTTIKUVAUS

(T.Rostedt ja H.-P. Schulz)

Purkajasuon koekuopat 1997 (Rostedt), sedimenttikuvaukset:

1226.5/2200 (Koekuoppa 0)

z=52.09 m mpy

turve 40 cm

harmaanruskea hieno hiekka 44 cm

harmaa siltti (yläosassa seassa kasvijäänteitä) 84 cm maanpinnasta

PUUTA 120-135 cm maanpinnasta

kiviä 188 cm maanpinnasta

harmaa savi 245 cm maanpinnasta

Kuopan kaivettu syvyys 166 cm, kairattuna 248 cm.

1245.5/2195 (Koekuoppa 1)

z=52.11 m mpy

turve 30 cm

harmaanruskea hieno hiekka 65 cm

harmaa siltti 95 cm maanpinnasta

kiviä 165 cm maanpinnasta.

Kuopan kaivettu syvyys 97 cm, kairattuna 170 cm.

Vesi 77 cm maanpinnasta.

1265/2190 (Koekuoppa 2)

z=52.15 m mpy

turve 40 cm

harmaanruskea hieno hiekka 45 cm

harmaa siltti (yläosassa seassa kasvijäänteitä) 85 cm maanpinnasta

PUUTA 118-130 cm maanpinnasta

kiviä 135 cm maanpinnasta, niiden alla moreeni.

(Moreenin yläosassa org. ainesta josta otettu näyte.)

Kuopan kaivettu syvyys 140 cm, kairattuna 160 cm.

1284.5/2184.5 (Koekuoppa 3)

z=52.16 m mpy

turve 38 cm

harmaanruskea hieno hiekka 37 cm

tumma org. sek. hieno siltti 75 cm maanpinnasta

kiviä 80 cm maanpinnasta.

Kuopan kaivettu syvyys 85 cm.

Vesi 75 cm maanpinnasta.

1303.5/2180 (Koekuoppa 4)

z=52.19 m mpy

turve 40 cm

harmaanruskea hieno hiekka 31 cm (15 cm:n jälkeen seassa kasvijäänteitä)

tumma org. sek. hieno siltti 71 cm maanpinnasta

harmaa siltti 73 cm maanpinnasta

kiviä 165 cm maanpinnasta

Kuopan kaivettu syvyys 90 cm, kairattuna 165 cm.

Vesi 75 cm maanpinnasta.

1323/2174.5 (Koekuoppa 5)

z=52.13 m mpy

turve 41 cm

harmaanruskea hieno hiekka 70 cm

harmaa siltti (yläosassa (20 cm) seassa kasvijäänteitä) 111 cm maanpinnasta

tumma org. sek. hieno siltti 180 cm maanpinnasta

Kuopan kaivettu syvyys 105 cm, kairattuna 220 cm.

Vesi 96 cm maanpinnasta.

1342.5/2170 (Koekuoppa 6)

z=52.15 m mpy

turve 40 cm

harmaanruskea hieno hiekka 65 cm (18 cm:n jälkeen seassa kasvijäänteitä)

harmaa siltti 105 cm maanpinnasta

tumma org. sek. hieno siltti 170 cm maanpinnasta

kiviä 189-195 cm maanpinnasta

Kuopan kaivettu syvyys 105 cm, kairattuna 195 cm.

Vesi 92 cm maanpinnasta.

1362/2165 (Koekuoppa 7)

z=52.19 m mpy

turve 45 cm

harmaanruskea hieno hiekka 60 cm (20 cm:n jälkeen seassa kasvijäänteitä)

harmaa siltti 105 cm maanpinnasta

PUUTA (liiste) 105 cm maanpinnasta

tumma org. sek. hieno siltti 185 cm maanpinnasta

Kuopan kaivettu syvyys 109 cm, kairattuna 220 cm.

Vesi 89 cm maanpinnasta.

1381.5/2160 (Koekuoppa 8)

z=52.23 m mpy

turve 46 cm

harmaanruskea hieno hiekka 58 cm (17 cm:n jälkeen seassa kasvijäänteitä)

harmaa siltti 102 cm maanpinnasta

tumma org. sek. hieno siltti 183 cm maanpinnasta

Kuopan kaivettu syvyys 109 cm, kairattuna 211 cm.

Vesi 96 cm maanpinnasta.

1401/2155.5 (Koekuoppa 9)

z=52.25 m mpy

turve 35 cm

harmaanruskea hieno hiekka 68 cm (18 cm:n jälkeen seassa kasvijäänteitä)

harmaa siltti 103 cm maanpinnasta

tumma org. sek. hieno siltti (useita ohuita kerroksia) 168 cm maanpinnasta

kiviä 172 cm maanpinnasta

Kuopan kaivettu syvyys 122 cm, kairattuna 218 cm.

Vesi 89 cm maanpinnasta.

1420.5/2150.5 (Koekuoppa 10)

z=52.26 m mpy

turve 35 cm

harmaanruskea hieno hiekka 93 cm (15 cm:n jälkeen seassa kasvijäänteitä)

harmaa siltti 128 cm maanpinnasta

Kuopan kaivettu syvyys 133 cm, kairattuna 237 cm.

1440/2145 (Koekuoppa 11)

z=52.32 m mpy

turve 46 cm

harmaanruskea hieno hiekka 48 cm (23 cm:n jälkeen seassa kasvijäänteitä)

harmaa siltti 94 cm maanpinnasta

Kuopan kaivettu syvyys 115 cm, kairattuna 230 cm.

Vesi 93 cm maanpinnasta.

1459.5/2139.5 (Koekuoppa 12)

z=52.53 m mpy

turve 21 cm

harmaanruskea hieno hiekka 70 cm (26 cm:n jälkeen seassa kasvijäänteitä)

harmaa siltti 91 cm maanpinnasta

tumma org. sek. hieno siltti 158 cm maanpinnasta (erotettavissa ainakin 8 eripaksuista kerrosta; 12 cm(tumma), 1.5 cm(vaalea), 4.5 cm(tumma), 1 cm(vaalea), 0.5 cm(tumma), 0.5 cm(vaalea), 4 cm(tumma), 2.5 cm(vaalea))

kiviä 183 cm maanpinnasta.

Kuopan kaivettu syvyys 109 cm, kairattuna 220 cm.

Vesi 89 cm maanpinnasta.

1480/2134.5 (Koekuoppa 13)

z=52.59 m mpy

turve 20 cm

harmaanruskea hieno hiekka 62 cm (20 cm:n jälkeen vaihettumista harmaaseen silttiin)

harmaa siltti 82 cm maanpinnasta

tumma org. sek. hieno siltti 130 cm maanpinnasta

kiviä 134 cm maanpinnasta.

1498/2130 (Koekuoppa 14, ojanreunassa pellon pohjoispuolella)

z=52.52 m mpy

turve 13 cm

harmaanruskea hieno hiekka 58 cm (32 cm:n jälkeen vaihettumista harmaaseen silttiin)

harmaa siltti 71 cm maanpinnasta

tumma org. sek. hieno siltti 140 cm maanpinnasta

harmaa siltti 141 cm maanpinnasta

tumma org. sek. hieno siltti 150 cm maanpinnasta

harmaa siltti 151 cm maanpinnasta

tumma org. sek. hieno siltti 158 cm maanpinnasta

harmaa siltti 159 cm maanpinnasta

tumma org. sek. hieno siltti 161 cm maanpinnasta

harmaa siltti 162 cm maanpinnasta

tumma org. sek. hieno siltti 164 cm maanpinnasta

harmaa siltti 165 cm maanpinnasta

kiviä 168 cm maanpinnasta.

Kuopan kaivettu syvyys 168 cm.

1519.5/2125 (Koekuoppa 15)

z=53.03 m mpy

turve 20 cm

vaaleanruskea hieno hiekka 6 cm

ruskea hieno hiekka, seassa tummanruskeita laikkuja (vaihettuu alaosassaan harmaan siltin kanssa)

harmaa siltti 98 cm maanpinnasta

tumma org. sek. hieno siltti 206 cm maanpinnasta (erotettavissa useita eripaksuisia kerroksia)

Kuopan kaivettu syvyys 146 cm, kairattuna 240 cm.

1538/2121 (Koekuoppa 16)

z=52.88 m mpy

turve 16 cm

vaaleanruskea hieno hiekka 13 cm

ruskea hieno hiekka, seassa tummanruskeita laikkuja 21

harmaanruskea hieno hiekka 50 cm

harmaa siltti (vaihettunut) 124 cm maanpinnasta

kiviä 172 cm maanpinnasta.

Kuopan kaivettu syvyys 130 cm, kairattuna 172 cm.

1170/2150 (Koekuoppa 17)

z=52.56 m mpy

turve 14 cm

vaaleanruskea hieno hiekka 35 cm

ruosteensekainen ruskea hiekka 21 cm

ruskea hieno hiekka 33 cm

harmaanruskea siltti 102 cm maanpinnasta

PUUTA 121-167 cm maanpinnasta

harmaa siltti 132 cm maanpinnasta

tumma org. sek. hieno siltti 151cm maanpinnasta

harmaa siltti 153 cm maanpinnasta

tumma org. sek. hieno siltti 156cm maanpinnasta

harmaa siltti 157 cm maanpinnasta

harmaa hiekka 175 cm maanpinnasta

harmaa siltti 185 cm maanpinnasta

tumma org. sek hieno siltti 209 cm maanpinnasta

tumma org. sek. hieno siltti (useita ohuita kerroksia) 224 cm

moreeni 261 cm maanpinnasta

Kuopan kaivettu syvyys 168 cm, kairattuna 269 cm. Vesi 148 cm maanpinnasta.

1180/2150 (Koekuoppa 18)

z=52.53 m mpy

turve 16 cm

vaaleanruskea/harmahtava (huuhtoutunut) hieno hiekka 20 cm

vaaleanruskea/harmahtava (huuhtoutunut) karkea hiekka 5 cm

ruskea karkea hiekka 27 cm

ruskea hiekka 23 cm

harmaanruskea hieno hiekka/siltti (seassa kasvinjäännöksiä) 32 cm

harmaa siltti 129 cm maanpinnasta

PUUTA 139-170 cm maanpinnasta.

Kuopan kaivettu syvyys 175 cm maanpinnasta.

Vesi 130 cm maanpinnasta.

1190/2150 (Koekuoppa 19)

z=52.29 m mpy

turve 18 cm

vaaleanruskea/harmahtava (huuhtoutunut) hieno hiekka 17 cm

vaaleanruskea/harmahtava (huuhtoutunut) karkea hiekka 41 cm

ruskea karkea hiekka 12 cm

ruskea hieno hiekka 8 cm

tummanruskea hieno hiekka 1 cm

harmaanruskea siltti (seassa kasvijäänteitä) 11 cm

ruskea hieno hiekka 1 cm

harmaanruskea siltti 2 cm

ruskea hieno hiekka 1 cm

harmaanruskea siltti 8 cm

ruskea hieno hiekka 1 cm

harmaanruskea siltti 2 cm

ruskea hieno hiekka 1 cm

harmaanruskea siltti 16 cm

harmaa siltti 140 cm maanpinnasta

PUUTA (108-)145 cm maanpinnasta.

Kuopan kaivettu syvyys 155 cm, pohjalla paljon puuta.

Vesi 130 cm maanpinnasta.

1200/2150 (Koekuoppa 20)

z=52.29 m mpy

turve 27 cm

vaaleanruskea/harmahtava (huuhtoutunut) hieno hiekka 32 cm

vaaleanruskea hiekka 10 cm

ruskea karkea hiekka 33 cm

harmaanruskea hieno hiekka 20 cm

harmaanruskea hieno hiekka/siltti 22 cm

harmaa siltti 120 cm maanpinnasta

PUUTA 120-131 cm maanpinnasta

tumma org. sek. hieno siltti 131cm maanpinnasta

harmaa siltti 138 cm maanpinnasta

tumma org. sek. hieno siltti 231 cm maanpinnasta

harmaa savi 241 cm maanpinnasta

Kuopan kaivettu syvyys 175 cm, kairattuna 246 cm.

Vesi 118 cm maanpinnasta.

1199/2140 (Koekuoppa 21)

z=52.69 m mpy

turve 8 cm

vaaleanruskea/harmahtava (huuhtoutunut) karkea hiekka 14 cm

ruskea karkeahko hiekka 18 cm

tummanruskea karkea kova ruostehiekka 21 cm

tummanruskea karkea hiekka 14 cm

ruskea hiekka 102 cm

harmaa siltti 177 cm maanpinnasta

PUUTA 178 cm maanpinnasta

tumma org. sek. hieno siltti (useita ohuita kerroksia) 225 cm maanpinnasta

5
kiviä 276 cm maanpinnasta
Kuopan kaivettu syvyys 202 cm, kairattuna 290 cm.
Vesi 160 cm maanpinnasta.

1209/2140 (Koekuoppa 22)
z=52.69 m mpy
turve 9 cm
vaaleanruskea/harmahtava (huuhtoutunut) karkea hiekka 25 cm
ruskea karkeahko ruosteensekainen hiekka 38 cm
ruskea karkea hiekka 14 cm
vaaleanruskea hiekka 81 cm
iso kivi (yksittäinen) 91 cm maanpinnasta
harmaa siltti 167 cm maanpinnasta
tumma org. sek. hieno siltti (useita ohuita kerroksia) 225 cm maanpinnasta
Kuopan kaivettu syvyys 146 cm, kairattuna 235 cm.

1200/2130 (Koekuoppa 23)
z=52.86 m mpy
turve 13 cm
vaaleanruskea/harmahtava (huuhtoutunut) hiekka 21 cm
ruskea ruosteensekainen hiekka 33 cm
ruskea karkea hiekka 6 cm
ruskea ruostehiekka 7 cm
ruskea karkea hiekka 5 cm
ruskea ruostehiekka 6 cm
ruskea hiekka 9 cm
ruskea karkea hiekka 9 cm
ruskea hieno hiekka 1 cm
harmaanruskea hieno hiekka/siltti 1 cm
ruskea karkea 12 cm
ruskea hieno hiekka 6 cm
harmaanruskea hieno hiekka/siltti 6 cm
vaaleanruskea hieno hiekka 3 cm
harmaanruskea hieno hiekka/siltti 5 cm
vaaleanruskea hieno hiekka 29 cm
harmaa siltti (vaihettunut) 172 cm maanpinnasta
tummanharmaa hieno hiekka 275 cm maanpinnasta
Kuopan kaivettu syvyys 170 cm, kairattuna 283 cm.

1200/2160 (Koekuoppa 24 pellon länsilaidassa)
z=52.09 m mpy
turve 42 cm
harmaanruskea hieno hiekka 16 cm
harmaanruskea hieno hiekka (seassa kasvijäänteitä) 24 cm
harmaa siltti 82 cm maanpinnasta
PUUTA 103-113 cm maanpinnasta
tumma org. sek. hieno siltti 109 cm maanpinnasta
harmaa siltti 110 cm maanpinnasta
kiviä (pieniä) 120 cm maanpinnasta
harmaa hiekka 123 cm maanpinnasta
harmaa siltti 132 cm maanpinnasta
tummanruskea org. sek. hieno siltti 143 cm maanpinnasta
harmaa siltti 144 cm maanpinnasta
tumma org. sek. hieno siltti (useita ohuita kerroksia) 150 cm maanpinnasta
harmaa hiekka 175 cm maanpinnasta
harmaa siltti 183 cm maanpinnasta
kiviä 198 cm maanpinnasta.
Kuopan kaivettu syvyys 121 cm, kairattuna 198 cm.
Vesi 101 cm maanpinnasta.

1150-51/2151-53 (Koekuoppa 25)

z=52.02 m mpy

turve puuttuu, päällä täytettyä maata 36 cm

ruskea hiekka 13 cm

ruskeanharmaa siltti 11 cm

harmaa siltti (vaihettunut) 62 cm maanpinnasta

PUUTA 78-94 cm maanpinnasta

harmaa hiekka 92 cm maanpinnasta

harmaa siltti 103 cm maanpinnasta

ruskea org. sek. hieno siltti 174 cm maanpinnasta

harmaa siltti 175 cm maanpinnasta

harmaa hiekka 208 cm maanpinnasta

kiviä 213 cm maanpinnasta

Kuopan kaivettu syvyys 105 cm, kairattuna 213 cm.

1140/2150 (Koekuoppa 26)

z=52.70 m mpy

turve 5 cm

vaaleanharmaa (huuhtoutunut) hieno hiekka 24 cm

ruskea hiekka 26 cm

ruskea kova ruostehiekka 35 cm

ruskea ruostehiekka 19 cm

harmaanruskea hiekka 18 cm

ruskea karkea hiekka 29 cm

harmaanruskea hieno hiekka/siltti (vaihettuu alempana siltiksi) 156 cm maanpinnasta

ruskea org. sek. hieno hiekka 171 cm maanpinnasta

harmaa siltti 172 cm maanpinnasta

ruskea org. sek. hieno hiekka 187 cm maanpinnasta

harmaa siltti 188 cm maanpinnasta

ruskea org. sek. hieno hiekka 190 cm maanpinnasta

harmaa siltti 191 cm maanpinnasta

kiviä 199 cm maanpinnasta.

Kuopan kaivettu syvyys 110 cm, kairattuna 213 cm.

1130/2150 (Koekuoppa 27)

z=52.96 m mpy

turve 5 cm

vaaleanharmaa (huuhtoutunut) hieno hiekka 10 cm

ruskea (rikastunut) hiekka 23 cm

vaaleanruskea karkea hiekka 12 cm

ruskea hiekka 12 cm

ruskea ruostehiekka 14 cm

kiviä 100 cm maanpinnasta

vaaleanruskea hieno hiekka 105 cm maanpinnasta

kellertävä karkeahko hiekka 130 cm maanpinnasta

harmaanruskea hieno hiekka 161 cm maanpinnasta

harmaa siltti 163 cm maanpinnasta

ruskea org. sek. hieno hiekka 168 cm maanpinnasta

harmaa siltti 169 cm maanpinnasta

kiviä 188 cm maanpinnasta.

Kuopan kaivettu syvyys 110 cm, kairattuna 188 cm.

1120/2120 (Koekuoppa 28)

z=52.06 m mpy

turve 37 cm

vaaleanharmaa (huuhtoutunut) karkeahko hiekka 5 cm

ruskea kova ruostehiekka 13 cm

ruskea hieno hiekka 12 cm

harmaanruskea hiekka 2 cm

vaaleanruskea hieno hiekka 16 cm

harmaanruskea hieno hiekka 10 cm

ruskea org. sek. hieno hiekka 1 cm

vaaleanharmaa hieno hiekka/siltti 44 cm

harmaa siltti 140 cm maanpinnasta

kiviä 217 cm maanpinnasta.
Kuopan kaivettu syvyys 110 cm, kairattuna 217 cm.

1110/2120 (Koekuoppa 29)

z=52.06 m mpy

turve 28 cm

vaaleanharmaa (huuhtoutunut) karkeahko hiekka 8 cm

tummanruskea (rikastunut)karkeahko hiekka 11 cm

vaaleanruskea hiekka 9 cm

tummanruskea ruosteensekainen hiekka 24 cm

harmaanruskea hiekka 35 cm

harmaanruskea hieno hiekka/siltti (vaihettuu alempana siltiksi)115 cm maanpinnasta

harmaa siltti 165 cm maanpinnasta

tumma org. sek. hieno siltti (useita ohuita kerroksia) 180 cm maanpinnasta

kiviä 190 cm maanpinnasta.

Kuopan kaivettu syvyys 87 cm, kairattuna 190 cm.

1190/2009 (Koekuoppa 30)

z=51.62 m mpy

turve 34 cm

ruskea karkea hiekka 20 cm

ruskea hiekka 27 cm

harmaanruskea hieno hiekka 1 cm

vaaleanruskea hiekka 5 cm

harmaanruskea hieno hiekka 2 cm

vaaleanruskea hiekka 7 cm

harmaanruskea hieno hiekka 2 cm

vaaleanruskea hiekka 5 cm

harmaanruskea hieno hiekka 2 cm

ruskea hieno hiekka 2 cm

ruskea org. sek. hieno siltti 1 cm

harmaa siltti 108 cm maanpinnasta

PUUTA 109 cm maanpinnasta

harmaa hiekka 114 cm maanpinnasta

Kuopan kaivettu syvyys 138 cm, kairattuna 220 cm.

1190/2020 (Koekuoppa 31)

z=51.71 m mpy

turve 23 cm

ruskea hiekka 17 cm

ruskea karkea hiekka 29 cm

ruskea hiekka 20 cm

harmaanruskea hieno hiekka 1 cm

ruskea hiekka 14 cm

harmaanruskea hieno hiekka 2 cm

ruskea hiekka 4 cm

harmaa siltti 110 cm maanpinnasta

harmaa hiekka 123 cm maanpinnasta

Kuopan kaivettu syvyys 135 cm, kairattuna 218 cm.

1190/2030 (Koekuoppa 32)

z=51.79 m mpy

turve 18 cm

harmaanruskea hiekka 17 cm

harmaanruskea karkea hiekka 8 cm

harmaanruskea hiekka 15 cm

harmaanruskea karkea hiekka 5 cm

ruskea karkea hiekka 8 cm

ruskea hiekka 6 cm

ruskea karkea hiekka 14 cm

tummanruskea (ruosteensekainen)karkea hiekka 6 cm

ruskea karkea hiekka 3 cm

harmaa hieno hiekka 1 cm

ruskea karkea hiekka 4 cm

harmaa siltti 105 cm maanpinnasta
PUUTA 107 cm maanpinnasta
harmaa karkea hiekka 120 cm maanpinnasta
tummanharmaa karkea hiekka 142 cm maanpinnasta
harmaa karkea hiekka 151 cm maanpinnasta
harmaa savi 215 cm maanpinnasta.
Kuopan kaivettu syvyys 120 cm, kairattuna 230 cm.

1190/2040 (Koekuoppa 33)
z=51.80 m mpy
turve 25 cm
vaaleanharmaa hiekka 17 cm
ruskea hiekka 8 cm
tummanruskea hiekka 17 cm
harmaanruskea hieno hiekka 7 cm
ruskea karkea hiekka 7 cm
tummanruskea hiekka 10 cm
ruskea hiekka 6 cm
harmaa hieno hiekka 4 cm
harmaa hiekka 19 cm
harmaa siltti 120 cm maanpinnasta
harmaa karkea hiekka 122 cm maanpinnasta
harmaa siltti 170 cm maanpinnasta
kivi (yksittäinen) 190 cm maanpinnasta
harmaa savi (vaihattunut) 190 cm maanpinnasta.
Kuopan kaivettu syvyys 135 cm, kairattuna 235 cm.
Vesi 127 cm maanpinnasta.

PURKAJASUON KAIRAUSTULOKSET 1997:

(Mikäli näyttötopisteiden etäisyys poikkeaa kymmenestä metrillä se on ilmoitettu suluissa kairausnäytteen numeron jälkeen.)

KAIRAUS 1

x=1220, y=2220, z=51.97 m mpy
ojanpohjalla turpeensekainen ruskea hieno hiekka 100 cm
harmaa siltti 103 cm,
kokonaissyvyys 185 cm.

KAIRAUS 2

x=1230, y=2218, z=52.00 m mpy
ojanpohjalla turpeensekainen ruskea hieno hiekka 101 cm
harmaa siltti 104 cm
kokonaissyvyys 175 cm

KAIRAUS 3

x=1239.5, y=2215.5, z=52.09 m mpy
ojanpohjalla turpeensekainen ruskea hieno hiekka 105 cm
harmaa siltti 110 cm
kiviä 193 cm maanpinnasta

KAIRAUS 4

x=1249, y=2213, z=52.05 m mpy
ojanpohjalla turpeensekainen ruskea hieno hiekka 106 cm
harmaa siltti 117 cm
kiviä 179 cm maanpinnasta

KAIRAUS 5

x=1259, y=2210.5, z=52.08 m mpy
ojanpohjalla turpeensekainen ruskea hieno hiekka 106 cm
harmaa siltti 114 cm
kiviä 148 cm maanpinnasta

KAIRAUS 6

x=1268.5, y=2208, z=52.11 m mpy
ojanpohjalla kiviä 95 cm maanpinnasta.
Ojan vieressä turve, harmaanruskea hiekka 37 cm,
harmaa siltti 66 cm, kiviä 85 cm maanpinnasta.

KAIRAUS 7

x=1278, y=2206, z=52.17 m mpy
ojanpohjalla kiviä 90 cm maanpinnasta.
Ojan vieressä kiviä 5 cm maanpinnasta.

KAIRAUS 8

x=1288, y=2203.5, z=52.12 m mpy
ojanpohjalla kiviä 90 cm maanpinnasta.
Ojan vieressä turve, harmaanruskea hiekka 33 cm,
kiviä 62 cm maanpinnasta.

KAIRAUS 9

x=1298, y=2201, z=52.15 m mpy
ojanpohjalla kiviä 90 cm maanpinnasta.
Ojan vieressä turve, harmaanruskea hiekka 39 cm,
harmaa siltti 51 cm, kiviä 55 cm maanpinnasta.

KAIRAUS 10

x=1307.5, y=2198.5, z=52.14 m mpy
ojanpohjalla turpeensekainen ruskea hieno hiekka 90 cm
kiviä 95 cm maanpinnasta.
Ojan vieressä turve, harmaanruskea hiekka 35 cm,
harmaa siltti 63 cm, kiviä 95 cm maanpinnasta.

KAIRAUS 11

x=1317, y=2196, z=52.16 m mpy
ojanpohjalla turpeensekainen ruskea hieno hiekka 97 cm
harmaa siltti 101 cm
tumma org. sek. hieno siltti 149 cm
kiviä 157 cm maanpinnasta.

KAIRAUS 12

x=1327, y=2193.5, z=52.18 m mpy
ojanpohjalla turpeensekainen ruskea hieno hiekka 105 cm
harmaa siltti 112 cm
tumma org. sek. hieno siltti (useita ohuita kerroksia) 162 cm
kiviä 185 cm maanpinnasta.

KAIRAUS 13

x=1336.5, y=2191.5, z=52.15 m mpy
ojanpohjalla turpeensekainen ruskea hieno hiekka 101 cm
harmaa siltti 112 cm
kokonaissyvyys 186 cm maanpinnasta.

KAIRAUS 14

x=1346, y=2188.5, z=52.17 m mpy
ojanpohjalla turpeensekainen ruskea hieno hiekka 98 cm
harmaa siltti 102 cm
tumma org. sek. hieno siltti 181 cm
kiviä 191 cm maanpinnasta.

KAIRAUS 15

x=1355.5, y=2186, z=52.19 m mpy
ojanpohjalla turpeensekainen ruskea hieno hiekka 96 cm
harmaa siltti 98 cm
tumma org. sek. hieno siltti (useita ohuita kerroksia) 182 cm
kokonaissyvyys 203 cm maanpinnasta.

KAIRAUS 16

x=1365.5, y=2183.5, z=52.19 m mpy
ojanpohjalla turpeensekainen ruskea hieno hiekka 95 cm
harmaa siltti 97 cm
kokonaissyvyys 188 cm maanpinnasta.

KAIRAUS 17

x=1375, y=2181, z=52.21 m mpy
ojanpohjalla turpeensekainen ruskea hieno hiekka 98 cm
harmaa siltti 100 cm
tumma org. sek. hieno siltti 183 cm
kokonaissyvyys 186 cm maanpinnasta.

KAIRAUS 18

x=1385, y=2178.5, z=52.22 m mpy
ojanpohjalla turpeensekainen ruskea hieno hiekka 99 cm
harmaa siltti 102 cm
kokonaissyvyys 179 cm maanpinnasta.

KAIRAUS 19

x=1394.5, y=2175.5, z=52.18 m mpy
ojanpohjalla turpeensekainen ruskea hieno hiekka 97 cm
harmaa siltti 98 cm
tumma org. sek. hieno siltti (useita ohuita kerroksia) 166 cm
kokonaissyvyys 193 cm maanpinnasta.

KAIRAUS 20

x=1404, y=2173.5, z=52.22 m mpy
ojanpohjalla harmaa siltti 93 cm
kokonaissyvyys 184 cm maanpinnasta.

KAIRAUS 21

x=1220, y=2244, z=52.12 m mpy
ojanpohjalla harmaa siltti 94 cm
kokonaissyvyys 173 cm maanpinnasta.

KAIRAUS 22

x=1229.5, y=2241.5, z=52.05 m mpy
ojanpohjalla harmaa siltti 93 cm
kokonaissyvyys 180 cm maanpinnasta.

KAIRAUS 23

x=1239, y=2239, z=52.07 m mpy
ojanpohjalla harmaa siltti 89 cm
tumma org. sek. hieno siltti 176 cm
kokonaissyvyys 182 cm maanpinnasta.

KAIRAUS 24

x=1249, y=2236.5, z=52.06 m mpy
ojanpohjalla harmaa siltti 86 cm
kokonaissyvyys 180 cm maanpinnasta.

KAIRAUS 25

x=1258.5, y=2234, z=52.14 m mpy
ojanpohjalla harmaa siltti 91 cm
tumma org. sek. hieno siltti 160 cm
kiviä 172 cm maanpinnasta.

KAIRAUS 26

x=1268.5, y=2231.5, z=52.16 m mpy
ojanpohjalla harmaa siltti 91 cm
kiviä 157 cm maanpinnasta.

KAIRAUS 27

x=1278, y=2229, z=52.16
ojanpohjalla kiviä 95 cm maanpinnasta.
Ojan vieressä turve, harmaanruskea hiekka 45 cm,
kiviä 65 cm maanpinnasta.

KAIRAUS 28

x=1287, y=2222, z=52.36 m mpy
kairaus tehty 8m ojasta länteen.
turvetta 43 cm
kiviä 43 cm maanpinnasta.

KAIRAUS 29

x=1297, y=2220, z=52.36 m mpy
kairaus tehty 8m ojasta länteen.
turvetta 46 cm
kiviä 46 cm maanpinnasta.

KAIRAUS 30

x=1305.5, y=2217.5, z=52.41 m mpy
kairaus tehty 8m ojasta länteen.
turvetta 38 cm
kiviä 38 cm maanpinnasta.

KAIRAUS 31

x=1317, y=2219, z=52.19 m mpy
ojanpohjalla harmaa siltti 86 cm
kiviä 149 cm maanpinnasta.

KAIRAUS 32

x=1327, y=2216.5, z=52.16 m mpy
ojanpohjalla kiviä 91 cm maanpinnasta.
Ojan vieressä turve, harmaanruskea hiekka 20 cm,
kiviä 42 cm maanpinnasta.

KAIRAUS 33

x=1336.5, y=2214, z=52.15 m mpy
ojanpohjalla harmaa siltti 90 cm
kiviä 155 cm maanpinnasta.

KAIRAUS 34

x=1346, y=2211.5, z=52.13 m mpy
ojanpohjalla turpeensekainen ruskea hieno hiekka 95 cm
harmaa siltti 97 cm
kiviä 172 cm maanpinnasta.

KAIRAUS 35

x=1356, y=2208.5, z=52.14 m mpy
ojanpohjalla harmaa siltti 95 cm
tumma org. sek. hieno siltti 136 cm
kiviä 168 cm maanpinnasta.

KAIRAUS 36

x=1365.5, y=2206.5, z=52.15 m mpy
ojanpohjalla turpeensekainen ruskea hieno hiekka 94 cm
harmaa siltti 97 cm
kiviä 161 cm maanpinnasta.

KAIRAUS 37

x=1375, y=2204, z=52.14 m mpy
ojanpohjalla turpeensekainen ruskea hieno hiekka 95 cm
harmaa siltti 98 cm
tumma org. sek. hieno siltti 150 cm
kiviä 158 cm maanpinnasta.

KAIRAUS 38

x=1385, y=2201.5, z=52.15 m mpy
ojanpohjalla harmaa siltti 96 cm
tumma org. sek. hieno siltti 153 cm
kiviä 170 cm maanpinnasta.

KAIRAUS 39

x=1395, y=2199, z=52.15 m mpy
ojanpohjalla harmaa siltti 93 cm
tumma org. sek. hieno siltti 165 cm
kiviä 180 cm maanpinnasta.

KAIRAUS 40

x=1404.5, y=2196.5, z=52.18 m mpy
ojanpohjalla harmaa siltti 93 cm
tumma org. sek. hieno siltti (useita ohuita kerroksia) 144 cm
kokonaissyvyys 186 cm maanpinnasta.

KAIRAUS 41

x=1414, y=2194, z=52.19 m mpy
ojanpohjalla harmaa siltti 96 cm
tumma org. sek. hieno siltti 128 cm
harmaa siltti 132 cm
tumma org. sek. hieno siltti (useita ohuita kerroksia) 160 cm
kokonaissyvyys 180 cm maanpinnasta.

KAIRAUS 42

x=1423.5, y=2192, z=52.21 m mpy
ojanpohjalla turpeensekainen ruskea hieno hiekka 98 cm
harmaa siltti 103 cm
tumma org. sek. hieno siltti 119 cm
harmaa siltti 120 cm
tumma org. sek. hieno siltti (useita ohuita kerroksia) 164 cm
kokonaissyvyys 178 cm maanpinnasta.

KAIRAUS 43

x=1434, y=2189, z=52.27 m mpy
ojanpohjalla turpeensekainen ruskea hieno hiekka 99 cm
harmaa siltti 105 cm
tumma org. sek. hieno siltti 164 cm
harmaa siltti 165 cm
kokonaissyvyys 172 cm maanpinnasta.

KAIRAUS 44

x=1443.5, y=2187, z=52.27 m mpy
ojanpohjalla harmaa siltti 100 cm
tumma org. sek. hieno siltti 153 cm
harmaa siltti 154 cm
kokonaissyvyys 172 cm maanpinnasta.

KAIRAUS 45

x=1453, y=2184.5, z=52.40 m mpy
ojanpohjalla harmaanruskea hieno hiekka/siltti 90 cm
harmaa siltti 114 cm
tumma org. sek. hieno siltti 161 cm
harmaa siltti 162 cm
kokonaissyvyys 178 cm maanpinnasta.

KAIRAUS 46

x=1463, y=2182, z=52.40
ojanpohjalla harmaanruskea hieno hiekka 91 cm
kivi (yksittäinen) 105 cm maanpinnasta
harmaa siltti 115 cm
PUUTA 128 cm
tumma org. sek. hieno siltti 147 cm
kokonaissyvyys 171 cm maanpinnasta.

KAIRAUS 47

x=1473, y=2179.5, z=52.46 m mpy
ojanpohjalla ruskehtava hieno hiekka 89 cm
harmaanruskea hieno hiekka 93 cm
harmaa siltti 110 cm
tumma org. sek. hieno siltti 122 cm
kokonaissyvyys 171 cm maanpinnasta.

KAIRAUS 48

x=1482.5, y=2177, z=52.53 m mpy
ojanpohjalla harmaanruskea hieno hiekka 90 cm
harmaa siltti 98 cm
tumma org. sek. hieno siltti 114 cm
kiviä 132-137 cm maanpinnasta.

KAIRAUS 49

x=1492, y=2174.5, z=52.65 m mpy
ojanpohjalla harmaanruskea hieno hiekka 91 cm
harmaa siltti 106 cm
kiviä 129 cm maanpinnasta.

KAIRAUS 50

x=1504, y=2172, z=52.66 m mpy
ojanpohjalla harmaanruskea hieno hiekka 89 cm
harmaa siltti 123 cm
kiviä 149 cm maanpinnasta.

KAIRAUS 51

x=1240, y=2264, z=52.09 m mpy
ojanpohjalla harmaa siltti 91 cm
tumma org. sek. hieno siltti (useita ohuita kerroksia, niiden välissä karkeahkoa harmaata silttiä) 159 cm
tumma org. sek. hieno siltti 178 cm
kiviä 193 cm maanpinnasta.

KAIRAUS 52

x=1249.5, y=2261.5, z=52.04 m mpy
ojanpohjalla harmaa siltti 91 cm
tumma org. sek. hieno siltti (useita ohuita kerroksia, niiden välissä karkeahkoa harmaata silttiä) 133 cm
tummanharmaa karkea hiekka 167 cm
kiviä 172 cm maanpinnasta.

KAIRAUS 53

x=1259.5, y=2259, z=52.07 m mpy
ojanpohjalla harmaanruskea hieno hiekka 92 cm
turpeensekainen ruskea hieno hiekka 106 cm
harmaa siltti 112 cm
tumma org. sek. hieno siltti (vaihettunut) 140 cm
tummanharmaa karkea hiekka 162 cm
kiviä 167 cm maanpinnasta.

KAIRAUS 54

x=1269, y=2256.5, z=52.15 m mpy
ojanpohjalla harmaanruskea hieno hiekka 94 cm
harmaa siltti 136 cm
tummanharmaa karkea hiekka 158 cm
kiviä 163 cm maanpinnasta.

KAIRAUS 55

x=1279, y=2253.5, z=52.16 m mpy
 ojanpohjalla harmaanruskea hieno hiekka 97 cm
 turpeensekainen ruskea hieno hiekka 110 cm
 harmaa siltti 114
 tummanharmaa karkea hiekka 138 cm
 kiviä 143 cm maanpinnasta.

KAIRAUS 56

x=1288.5, y=2251, z=52.14 m mpy
 ojanpohjalla harmaanruskea hieno hiekka 96 cm
 turpeensekainen ruskea hieno hiekka 100 cm
 harmaa siltti 106 cm
 tummanharmaa karkea hiekka 141 cm
 kiviä 146 cm maanpinnasta.

KAIRAUS 57

x=1298.5, y=2248.5, z=52.28 m mpy
 ojanpohjalla turpeensekainen ruskea hieno hiekka 114 cm
 kiviä 126 cm maanpinnasta.
 Ojan vieressä turve, harmaanruskea hieno hiekka 31 cm,
 harmaa siltti 85 cm
 kairauksen kokonaissyvyys ojan vieressä 110 cm maanpinnasta.

KAIRAUS 58

x=1308, y=2246, z=52.30 m mpy
 ojanpohjalla harmaanruskea hieno hiekka 98 cm
 turpeensekainen ruskea hieno hiekka 108 cm
 harmaa siltti 112 cm
 kiviä 150 cm maanpinnasta.

KAIRAUS 59

x=1317.5, y=2243.5, z=52.35 m mpy
 ojanpohjalla harmaa siltti 99 cm
 tummanharmaa karkea hiekka 135 cm
 kiviä 141 cm maanpinnasta.

KAIRAUS 60

x=1327.5, y=2240.5, z=52.31 m mpy
 ojanpohjalla turpeensekainen ruskea hieno hiekka 98 cm
 harmaa siltti 110 cm
 kiviä 127 cm maanpinnasta.
 Ojan vieressä turve, harmaanruskea hieno hiekka 27 cm,
 harmaa siltti 73 cm
 kairauksen kokonaissyvyys ojan vieressä 110 cm maanpinnasta.

KAIRAUS 61

x=1337, y=2238.5, z=52.22 m mpy
 ojanpohjalla turpeensekainen ruskea hieno hiekka 98 cm
 harmaa siltti 108 cm
 tummanharmaa karkea hiekka 121 cm
 harmaa hieno siltti/savi 125 cm
 kiviä 132 cm maanpinnasta.

KAIRAUS 62

x=1347, y=2236, z=52.18 m mpy
 ojanpohjalla turpeensekainen ruskea hieno hiekka 93 cm
 harmaa siltti 108 cm
 tumma org. sek. hieno siltti (useita ohuita kerroksia) 110 cm
 harmaa hieno siltti/savi 122 cm
 kiviä 127-130 cm maanpinnasta.

KAIRAUS 63

x=1356.5, y=2233, z=52.22 m mpy
 ojanpohjalla harmaa siltti 89 cm
 tumma org. sek. hieno siltti (useita ohuita kerroksia) 104 cm
 tumma org. sek. hieno siltti/savi 139 cm
 kiviä 149 cm maanpinnasta.

KAIRAUS 64

x=1366, y=2230.5, z=52.15 m mpy
 ojanpohjalla harmaa siltti 92 cm
 tumma org. sek. hieno siltti (useita ohuita kerroksia) 107 cm
 harmaa siltti 117 cm
 tumma org. sek. hieno siltti (useita ohuita kerroksia) 122 cm
 kiviä 140 cm maanpinnasta.

KAIRAUS 65 (hete)

x=1376, y=2227.5, z=52.13 m mpy
 ojanpohjalla turpeensekainen ruskea hieno hiekka 125 cm
 tumma org. sek. hieno siltti (useita ohuita kerroksia, alempana kokonaan tummaa hienoa silttiä) 130 cm
 kokonaissyvyys 188 cm maanpinnasta.

KAIRAUS 66 (hete)

x=1386, y=2225, z=52.10
 ojanpohjalla turpeensekainen ruskea hieno hiekka 120 cm
 tumma org. sek. hieno siltti (useita ohuita kerroksia, alempana kokonaan tummaa hienoa silttiä) 127 cm
 kokonaissyvyys 180 cm maanpinnasta.

KAIRAUS 67

x=1395, y=2222.5, z=52.13 m mpy
 ojanpohjalla turpeensekainen ruskea hieno hiekka 108 cm
 harmaa siltti 119 cm
 tumma org. sek. hieno siltti (useita ohuita kerroksia, alempana kokonaan tummaa hienoa silttiä) 136 cm
 kokonaissyvyys 183 cm maanpinnasta.

KAIRAUS 68

x=1405, y=2220, z=52.20 m mpy
 ojanpohjalla turpeensekainen ruskea hieno hiekka 110 cm
 tumma org. sek. hieno siltti (useita ohuita kerroksia, alempana (alkaan 152 cm maanpinnasta)kokonaan tummaa hienoa silttiä) 122 cm
 kokonaissyvyys 185 cm maanpinnasta.

KAIRAUS 69

x=1415, y=2217.5, z=52.26 m mpy
 ojanpohjalla harmaa siltti 97 cm
 tumma org. sek. hieno siltti (useita ohuita kerroksia) 123 cm
 kivi (yksittäinen) 140 cm
 tumma org. sek. hieno siltti (selväräinen 2 cm:n raita) 145 cm
 tumma org. sek. hieno siltti (selväräinen 2 cm:n raita) 150 cm
 tumma org. sek. hieno siltti 161 cm
 kiviä 176 cm maanpinnasta.

KAIRAUS 70

x=1425, y=2215, z=52.24 m mpy
 ojanpohjalla turpeensekainen ruskea hieno hiekka 93 cm
 harmaanruskea hieno hiekka 97 cm
 harmaa siltti 109 cm
 tumma org. sek. hieno siltti (useita ohuita kerroksia) 159 cm
 kiviä 186 cm maanpinnasta.

KAIRAUS 71

x=1435, y=2212.5, z=52.31 m mpy
ojanpohjalla turpeensekainen ruskea hieno hiekka 94 cm
harmaanruskea hieno hiekka 99 cm
harmaa siltti 120 cm
tumma org. sek. hieno siltti (useita ohuita kerroksia) 145 cm
kokonaissyvyys 183 cm maanpinnasta.

KAIRAUS 72

x=1445, y=2209.5, z=52.37 m mpy
ojanpohjalla turpeensekainen ruskea hieno hiekka 93 cm
harmaanruskea hieno hiekka 96 cm
harmaa siltti 111 cm
tumma org. sek. hieno siltti (useita ohuita kerroksia) 152 cm
kokonaissyvyys 193 cm maanpinnasta.

KAIRAUS 73

x=1454,5, y=2207.5, z=52.35 m mpy
ojanpohjalla turpeensekainen ruskea hieno hiekka 92 cm
harmaanruskea hieno hiekka (vaihtuu alempana harmaaksi siltiksi) 99 cm
harmaa siltti 109 cm
tumma org. sek. hieno siltti (useita ohuita kerroksia) 150 cm
tumma org. sek. hieno siltti 166 cm
kokonaissyvyys 173 cm maanpinnasta.

KAIRAUS 74

x=1464.5, y=2205, z=52.39 m mpy
ojanpohjalla turpeensekainen ruskea hieno hiekka 97 cm
harmaanruskea hieno hiekka 105 cm
harmaa siltti (vaihtunut)133 cm
tummahko org. sek. hieno siltti (useita ohuita kerroksia) 159 cm
kokonaissyvyys 171 cm maanpinnasta.

KAIRAUS 75

x=1474, y=2202.5, z=52.37 m mpy
ojanpohjalla turpeensekainen ruskea hieno hiekka 93 cm
harmaanruskea hieno hiekka 99 cm
harmaa siltti 109 cm
tummahko org. sek. hieno siltti 149 cm
kiviä 173 cm maanpinnasta.

KAIRAUS 76

x=1483.5, y=2200, z=52.37 m mpy
ojanpohjalla turpeensekainen ruskea hieno hiekka 97 cm
harmaanruskea hieno hiekka 102 cm
harmaa siltti (vaihtunut)113 cm
tummahko org. sek. hieno siltti 146 cm
kiviä 168 cm maanpinnasta.

KAIRAUS 77

x=1493.5, y=2197.5, z=52.60 m mpy
ojanpohjalla turpeensekainen ruskea hieno hiekka 96 cm
harmaanruskea hieno hiekka 105 cm
harmaa siltti 122 cm
tumma org. sek. hieno siltti (useita ohuita kerroksia) 159 cm
kiviä 186 cm maanpinnasta.

KAIRAUS 78 (ojan yläpäässä, 4m edellisestä)

x=1497.5, y=2196.5, z=52.53 m mpy

ojanpohjalla harmaanruskea hieno hiekka 77 cm

harmaa siltti 92 cm

kiviä 110 cm maanpinnasta.

Ojan vieressä turve, harmaanruskea hieno hiekka 17 cm,

harmaa siltti 90 cm

kairauksen kokonaissyvyys ojan vieressä 110 cm maanpinnasta.

KAIRAUS 79

x=1190, y=2182, z=51.86 m mpy

ojanpohjalla harmaa siltti 95 cm

harmaa hiekka 134 cm

harmaa siltti 154 cm

kokonaissyvyys 160 cm maanpinnasta.

KAIRAUS 80

x=1199.5, y=2179.5, z=51.88 m mpy

ojanpohjalla harmaa siltti 95 cm

ruskehtava hieno hiekka/siltti 106 cm

harmaa siltti 107 cm

ruskehtava hieno hiekka/siltti 119 cm

harmaa siltti 120 cm

harmaa hiekka 140 cm

harmaa siltti 157 cm

kokonaissyvyys 165 cm maanpinnasta.

KAIRAUS 81

x=1209.5, y=2177, z=51.86 m mpy

ojanpohjalla harmaa siltti 94 cm

ruskehtava hieno hiekka/siltti 117 cm

harmaa siltti 118 cm

ruskehtava hieno hiekka/siltti 122 cm

harmaa siltti 123 cm

harmaa hiekka 152 cm

harmaa siltti 167 cm

kokonaissyvyys 175 cm maanpinnasta.

KAIRAUS 82

x=1219, y=2174.5, z=51.87 m mpy

ojanpohjalla harmaa siltti 96 cm

ruskehtava hieno hiekka/siltti 117 cm

harmaa siltti 118 cm

ruskehtava hieno hiekka/siltti 123 cm

harmaa siltti 124 cm

harmaa hiekka 148 cm

harmaa siltti 157 cm

kokonaissyvyys 180 cm maanpinnasta.

KAIRAUS 83

x=1229, y=2172, z=51.88 m mpy

ojanpohjalla harmaa siltti 97 cm

ruskehtava hieno hiekka/siltti 113 cm

harmaa siltti 114 cm

ruskehtava hieno hiekka/siltti 119 cm

harmaa siltti 120 cm

ruskehtava hieno hiekka/siltti 127 cm

harmaa karkeahko siltti 128 cm

harmaa hiekka 135 cm

harmaa siltti 141 cm

kiviä 158 cm maanpinnasta.

KAIRAUS 84

x=1239, y=2169.5, z=51.94 m mpy
 ojanpohjalla harmaa siltti 94 cm
 ruskehtava hieno hiekka/siltti 118 cm
 harmaa siltti 119 cm
 ruskehtava hieno hiekka/siltti 126 cm
 harmaa siltti 127 cm
 kiviä 140 cm maanpinnasta.

KAIRAUS 85

x=1248.5, y=2167, z=51.92 m mpy
 ojanpohjalla turpeensekainen ruskea hieno hiekka 98 cm
 kiviä 115 cm maanpinnasta.
 Ojan vieressä turve, harmaanruskea hiekka 29 cm,
 harmaa siltti 96 cm
 kairauksen kokonaissyvyys ojan vieressä 110 cm maanpinnasta.

KAIRAUS 86

x=1258, y=2164.5, z=51.90 m mpy
 ojanpohjalla turpeensekainen ruskea hieno hiekka 95 cm
 kiviä 115 cm maanpinnasta.
 Ojan vieressä turve, harmaanruskea hiekka 27 cm,
 kiviä 65 cm maanpinnasta.

KAIRAUS 87

x=1268, y=2162, z=51.94 m mpy
 ojanpohjalla turpeensekainen ruskea hieno hiekka 99 cm
 harmaa siltti (vaihtunut) 120 cm
 kiviä 125 cm maanpinnasta.
 Ojan vieressä turve, harmaanruskea hiekka 20 cm,
 PUUTA 80 cm
 harmaa siltti 94 cm
 kairauksen kokonaissyvyys ojan vieressä 110 cm maanpinnasta.

KAIRAUS 88

x=1277.5, y=2160, z=51.95 m mpy
 ojanpohjalla harmaanruskea hieno hiekka 99 cm
 harmaa siltti 107 cm
 kiviä 130 cm maanpinnasta.

KAIRAUS 89

x=1288, y=2157, z=51.97 m mpy
 ojanpohjalla harmaa siltti 97 cm
 tumma org. sek. hieno siltti (useita ohuita kerroksia) 135 cm
 kiviä 145 cm maanpinnasta.

KAIRAUS 90 (12.5m edellisestä)

x=1299, y=2153.5, z=51.95 m mpy
 ojanpohjalla harmaa siltti 95 cm
 tumma org. sek. hieno siltti 147 cm
 harmaa siltti 149 cm
 kiviä 155 cm maanpinnasta.

KAIRAUS 91 (7.5m edellisestä)

x=1306, y=2151.5, z=51.88 m mpy
 ojanpohjalla harmaa siltti 92 cm
 ruskehtava hieno hiekka/siltti 119 cm
 harmaa siltti 120 cm
 tumma org. sek. hieno siltti 144 cm
 tummanharmaa karkeahko hiekka 155 cm
 tumma org. sek. hieno siltti 160 cm; kokonaissyvyys 180 cm maanpinnasta.

KAIRAUS 92

x=1316.5, y=2148.5, z=51.85 m mpy
ojanpohjalla harmaa siltti 89 cm
ruskehtava hieno hiekka/siltti 135 cm
harmaa siltti 136 cm
tumma org. sek. hieno siltti (useita ohuita kerroksia)144 cm
harmaa hiekka 165 cm
tumma org. sek. hieno siltti 166 cm
harmaa (kiillesekotteinen)hiekka 167 cm
tumma org. sek. hieno siltti 168 cm
kokonaissyvyys 190 cm maanpinnasta.

KAIRAUS 93

x=1327, y=2147, z=51.85 m mpy
ojanpohjalla harmaanruskea hieno hiekka 97 cm
kiviä 108 cm maanpinnasta.
Ojan vieressä turve, harmaanruskea hieno hiekka 31,
harmaa siltti 98 cm,
kairauksen kokonaissyvyys ojan vieressä 110 cm maanpinnasta.

KAIRAUS 94

x=1336.5, y=2144.5, z=51.83 m mpy
ojanpohjalla harmaanruskea hieno hiekka 93 cm
harmaa siltti 110 cm
tumma org. sek. hieno siltti 163 cm
harmaa hieno hiekka 165 cm
tumma org. sek. hieno siltti 167 cm; kokonaissyvyys 190 cm maanpinnasta.

KAIRAUS 95

x=1346, y=2142, z=51.85 m mpy
ojanpohjalla harmaa siltti 95 cm
ruskehtava hieno hiekka/siltti 128 cm
harmaa siltti 130 cm
tumma org. sek. hieno siltti (useita ohuita kerroksia) 145 cm
kokonaissyvyys 180 cm maanpinnasta.

KAIRAUS 96

x=1356, y=2139.5, z=51.90 m mpy
ojanpohjalla harmaa siltti 95 cm
tumma org. sek. hieno siltti (useita ohuita kerroksia) 145 cm
kokonaissyvyys 189 cm maanpinnasta.

KAIRAUS 97

x=1365.5, y=2137, z=51.95 m mpy
ojanpohjalla turpeensekainen ruskea hieno hiekka 96 cm
harmaanruskea hieno hiekka 99 cm
harmaa siltti 109 cm
tumma org. sek. hieno siltti (useita ohuita kerroksia) 143 cm
kiviä 188 cm maanpinnasta.

KAIRAUS 98

x=1375.5, y=2134.5, z=51.97 m mpy
ojanpohjalla turpeensekainen ruskea hieno hiekka 97 cm
harmaanruskea hieno hiekka 100 cm
harmaa siltti 109 cm
tumma org. sek. hieno siltti 115 cm
harmaa siltti 116 cm
tumma org. sek. hieno siltti 118 cm
harmaa siltti 119 cm
tumma org. sek. hieno siltti (useita ohuita kerroksia) 147 cm
kiviä 195 cm maanpinnasta.

KAIRAUS 99

x=1385, y=2132.5, z=51.94 m mpy
ojanpohjalla turpeensekainen ruskea hieno hiekka 93 cm
harmaanruskea hieno hiekka 96 cm
harmaa siltti 115 cm
tumma org. sek. hieno siltti (useita ohuita kerroksia) 149 cm
kokonaissyvyys 184 cm maanpinnasta.

KAIRAUS 100

x=1395, y=2130, z=52.01 m mpy
ojanpohjalla turpeensekainen ruskea hieno hiekka 104 cm
harmaanruskea hieno hiekka 107 cm
harmaa siltti 118 cm
tumma org. sek. hieno siltti 159 cm
harmaa siltti 160 cm
tumma org. sek. hieno siltti 162 cm
harmaa hieno hiekka/siltti 163 cm
tumma org. sek. hieno siltti 173 cm
harmaa siltti 174 cm
tumma org. sek. hieno siltti 178 cm
harmaa siltti 181 cm
tumma org. sek. hieno siltti (useita ohuita kerroksia) 184 cm
kiviä 190 cm maanpinnasta.

KAIRAUS 101

x=1404.5, y=2127.5, z=52.03 m mpy
ojanpohjalla turpeensekainen ruskea hieno hiekka 94 cm
harmaanruskea hieno hiekka 98 cm
harmaa siltti 111 cm
tumma org. sek. hieno siltti (useita ohuita kerroksia) 144 cm
harmaa hieno hiekka/siltti 162 cm
tumma org. sek. hieno siltti 182 cm
kokonaissyvyys 195 cm maanpinnasta.

KAIRAUS 102

x=1414, y=2125, z=52.05 m mpy
ojanpohjalla turpeensekainen ruskea hieno hiekka 102 cm
harmaanruskea hieno hiekka 106 cm
harmaa siltti 120 cm
tumma org. sek. hieno siltti 125 cm
harmaa siltti 126 cm
tumma org. sek. hieno siltti 151 cm
kokonaissyvyys 186 cm maanpinnasta.

KAIRAUS 103

x=1424, y=2122.5, z=52.13 m mpy
ojanpohjalla turpeensekainen ruskea hieno hiekka 96 cm
harmaanruskea hieno hiekka 100 cm
harmaa siltti 116 cm
tumma org. sek. hieno siltti 142 cm
harmaa siltti 143 cm
tumma org. sek. hieno siltti 147 cm
kokonaissyvyys 189 cm maanpinnasta.

KAIRAUS 104

x=1434, y=2120, z=52.13 m mpy
ojanpohjalla turpeensekainen ruskea hieno hiekka 94 cm
harmaanruskea hieno hiekka 99 cm
harmaa siltti 109 cm
kokonaissyvyys 188 cm maanpinnasta.

KAIRAUS 105

x=1443.5, y=2117.5, z=52.14 m mpy
 ojanpohjalla turpeensekainen ruskea hieno hiekka 95 cm
 harmaanruskea hieno hiekka 100 cm
 harmaa siltti 110 cm
 tumma org. sek. hieno siltti 115 cm
 harmaa siltti 116 cm
 tumma org. sek. hieno siltti 143 cm
 kokonaissyvyys 194 cm maanpinnasta.

KAIRAUS 106

x=1453, y=2115, z=52.18 m mpy
 ojanpohjalla turpeensekainen ruskea hieno hiekka 90 cm
 harmaanruskea hieno hiekka 94 cm
 harmaa siltti 108 cm
 tumma org. sek. hieno siltti 139 cm
 harmaa siltti 142 cm
 tumma org. sek. hieno siltti (useita ohuita kerroksia) 152 cm
 harmaa siltti 176 cm
 tumma org. sek. hieno siltti (useita ohuita kerroksia) 181 cm
 kiviä 196 cm maanpinnasta.

KAIRAUS 107

x=1463, y=2112.5, z=52.25 m mpy
 ojanpohjalla turpeensekainen ruskea hieno hiekka 94 cm
 harmaanruskea hieno hiekka 97 cm
 harmaa siltti 109 cm
 ruskehtava hieno hiekka/siltti 117 cm
 harmaa siltti 119 cm
 kiviä 132 cm maanpinnasta.
 Ojan vieressä turve, harmaanruskea hieno hiekka 29,
 harmaa siltti (vaihettunut) 101 cm,
 kairauksen kokonaissyvyys ojan vieressä 110 cm maanpinnasta.

KAIRAUS 108 (8m edellisestä)

x=1471, y=2110.5, z=52.32 m mpy
 ojanpohjalla turpeensekainen ruskea hieno hiekka 93 cm (seassa puuta)
 harmaanruskea hieno hiekka 97 cm
 harmaa siltti 117 cm
 kiviä 155 cm maanpinnasta.

KAIRAUS 109 (12m edellisestä)

x=1482, y=2108, z=52.42 m mpy
 ojanpohjalla turpeensekainen ruskea hieno hiekka 94 cm
 harmaanruskea hieno hiekka 98 cm
 harmaa siltti 121 cm
 tumma org. sek. hieno hiekka/siltti 145 cm
 harmaa siltti 147 cm
 PUUTA 153 cm
 kiviä 156 cm maanpinnasta.

KAIRAUS 110

x=1492, y=2105.5, z=52.67 m mpy
 ojanpohjalla turpeensekainen ruskea hieno hiekka 109 cm
 harmaanruskea hieno hiekka 112 cm
 harmaa siltti 131 cm
 tumma org. sek. hieno siltti (vaihettava) 185 cm
 kokonaissyvyys 213 cm maanpinnasta.

KAIRAUS 111

x=1502, y=2103, z=52.63 m mpy
 ojanpohjalla turpeensekainen ruskea hieno hiekka 94 cm
 harmaanruskea hieno hiekka 97 cm
 harmaa siltti 118 cm
 tumma org. sek. hieno siltti (useita ohuita kerroksia) 160 cm
 kokonaissyvyys 205 cm maanpinnasta.

KAIRAUS 112

x=1511.5, y=2100.5, z=52.65 m mpy
 ojanpohjalla turpeensekainen ruskea hieno hiekka 90 cm
 harmaanruskea hieno hiekka/siltti (ei selviä kerrostumia) 98 cm
 tumma org. sek. hieno hiekka/siltti 183 cm
 kiviä 188 cm maanpinnasta.

KAIRAUS 113

x=1521.5, y=2097.5, z=52.68 m mpy
 ojanpohjalla turpeensekainen ruskea hieno hiekka 93 cm
 harmaa siltti 105 cm
 tumma org. sek. hieno hiekka/siltti 120 cm
 harmaa siltti 122 cm
 kokonaissyvyys 202 cm maanpinnasta.

KAIRAUS 114

x=1531, y=2095, z=52.82 m mpy
 ojanpohjalla harmaanruskea hieno hiekka 98 cm
 harmaa siltti 118 cm
 harmaa karkeahko hiekka 173 cm
 kiviä 176 cm maanpinnasta.

KAIRAUS 115

x=1540.5, y=2095, z=52.66 m mpy
 ojanpohjalla harmaanruskea hieno hiekka 94 cm
 harmaa siltti 111 cm
 kiviä 137 cm maanpinnasta.

KAIRAUS 116 (5m edellisestä, ojanmutkassa)

x=1545.5, y=2092, z=52.72 m mpy
 ojanpohjalla turpeensekainen ruskea hieno hiekka 85 cm
 harmaanruskea hieno hiekka 95 cm
 harmaa karkeahko hiekka 115 cm
 kiviä 119 cm maanpinnasta.

KAIRAUS 117

x=1170, y=2166, z=52.06 m mpy
 ojanpohjalla harmaa siltti 95 cm
 ruskehtava hieno hiekka/siltti 114 cm
 harmaa siltti 115 cm
 harmaa hieno hiekka/siltti 133 cm
 harmaa hiekka 145 cm
 kiviä 183 cm maanpinnasta.

KAIRAUS 118

x=1179, y=2163.5, z=51.96 m mpy
 ojanpohjalla harmaanruskea hieno hiekka 97 cm
 harmaa siltti 107 cm
 ruskehtava hieno hiekka/siltti 133 cm
 harmaa siltti 134 cm
 ruskehtava hieno hiekka/siltti 140 cm
 harmaa hieno hiekka 141 cm
 harmaa siltti 166 cm

harmaa karkeahko hiekka 175 cm
kiviä 181 cm maanpinnasta.

KAIRAUS 119

x=1189, y=2161, z=51.92 m mpy
oianpohjalla harmaanruskea hieno hiekka 102 cm
tummanharmaa org. sek. hieno hiekka/siltti 120 cm
ruskeanharmaa siltti 123 cm
ruskehtava hieno hiekka/siltti 142 cm
harmaa siltti 143 cm
ruskehtava hieno hiekka/siltti 146 cm
harmaa siltti 147 cm
kiviä 174 cm maanpinnasta.

KAIRAUS 120

x=1199, y=2158, z=51.99 m mpy
oianpohjalla harmaanruskea hieno hiekka 103 cm
harmaa siltti 110 cm
ruskehtava hieno hiekka/siltti (useita ohuita kerroksia) 145 cm
kokonaissyvyys 191 cm maanpinnasta.

KAIRAUS 121

x=1208, y=2156, z=51.98 m mpy
oianpohjalla harmaa siltti 101 cm
tummahko harmaa siltti 119 cm
harmaa siltti 124 cm
ruskehtava hieno hiekka/siltti (useita ohuita kerroksia) 141 cm
harmaa hiekka 173 cm
kokonaissyvyys 183 cm maanpinnasta.

KAIRAUS 122

x=1218, y=2153, z=52.02 m mpy
oianpohjalla harmaa siltti 103 cm
ruskehtava hieno hiekka/siltti 122 cm
harmaa siltti 123 cm
tumma org. sek. hieno siltti (useita ohuita kerroksia) 132 cm
ruskeanharmaa hiekka 144 cm
kiviä 153 cm maanpinnasta.

KAIRAUS 123

x=1228, y=2150, z=52.07 m mpy
oianpohjalla kiviä 103 cm maanpinnasta.
Oianvieressä turve, harmaanruskea hieno hiekka 20 cm,
ruskeanharmaa hieno hiekka 45 cm, ruskeanharmaa hieno hiekka
(seassa kasvijäänteitä) 54 cm,
kiviä 69 cm maanpinnasta.

KAIRAUS 124

x=1237, y=2147.5, z=52.03 m mpy
oianpohjalla kiviä 105 cm maanpinnasta.
Oianvieressä turve, , ruskea hieno hiekka 5 cm ,harmaanruskea
hieno hiekka 32 cm, ruskeanharmaa hieno hiekka (seassa kasvijäänteitä) 57 cm, harmaa siltti 88 cm,
kiviä 109 cm maanpinnasta.

KAIRAUS 125

x=1247, y=2145, z=52.04 m mpy
oianpohjalla turpeensekainen ruskea hieno hiekka 93 cm
harmaa siltti 100 cm
PUUTA 125 cm (liistettä)
kiviä 135 cm maanpinnasta.

KAIRAUS 126

x=1258, y=2141.5, z=52.05 m mpy
 ojanpohjalla turpeensekainen ruskea hieno hiekka 94 cm
 harmaa siltti 102 cm
 harmaa hieno hiekka/siltti 118 cm
 kiviä 147 cm maanpinnasta.

KAIRAUS 127

x=1267, y=2139, z=52.11 m mpy
 ojanpohjalla turpeensekainen ruskea hieno hiekka 94 cm
 harmaanruskea hieno hiekka 98
 ruskehtava hieno hiekka/siltti 113 cm
 harmaa siltti 114 cm
 ruskehtava hieno hiekka/siltti 140 cm
 harmaa siltti 141 cm
 tumma org. sek. hieno siltti (useita ohuita kerroksia, tummanharmaa/ruskea)148 cm
 harmaa hieno hiekka/siltti 184 cm
 tummanharmaa hiekka 194 cm
 harmaa savi 195 cm
 harmaa hiekka 199 cm
 kokonaissyvyys 210 cm maanpinnasta.

KAIRAUS 128

x=1276.5, y=2136, z=52.00 m mpy
 ojanpohjalla turpeensekainen ruskea hieno hiekka 94 cm
 harmaanruskea hieno hiekka 99 cm
 harmaa siltti 108 cm
 tumma org. sek. hieno siltti (useita ohuita kerroksia, tummanharmaa/ruskea)150 cm
 harmaa hieno hiekka/siltti 170 cm
 harmaa siltti 174 cm
 harmaa savi 178 cm
 kokonaissyvyys 185 cm maanpinnasta.

KAIRAUS 129 (metsänkulma)

x=1286, y=2133.5, z=51.92 m mpy
 ojanpohjalla harmaanruskea hieno hiekka 88 cm
 harmaa siltti 103 cm
 harmaa hieno hiekka/siltti 116 cm
 harmaa siltti 135 cm
 tumma org. sek. hieno siltti (useita ohuita kerroksia, tummanharmaa/ruskea)159 cm
 kokonaissyvyys 192 cm maanpinnasta.

KAIRAUS 130 (12m edellisestä)

x=1297, y=2130.5, z=51.94 m mpy
 ojanpohjalla turpeensekainen ruskea hieno hiekka 99 cm
 harmaanruskea hieno hiekka 104
 harmaa siltti 119 cm
 tumma org. sek. hieno siltti 159 cm
 harmaa siltti 165 cm
 tumma org. sek. hieno siltti 168 cm
 harmaa hieno hiekka/siltti 173 cm
 kiviä 176 cm maanpinnasta
 kokonaissyvyys 197 cm maanpinnasta.

KAIRAUS 131 (8m edellisestä)

x=1306, y=2128, z=51.94 m mpy
 ojanpohjalla turpeensekainen ruskea hieno hiekka 95 cm
 harmaanruskea hieno hiekka 98
 harmaa siltti 105 cm
 tumma org. sek. hieno siltti (useita ohuita kerroksia)158 cm
 kiviä 171 cm maanpinnasta.

KAIRAUS 132 (9m edellisestä)

x=1314, y=2125.5, z=51.90 m mpy
 ojanpohjalla turpeensekainen ruskea hieno hiekka 98 cm
 harmaanruskea hieno hiekka 102
 harmaa siltti 116 cm
 tumma org. sek. hieno siltti (vaihtettava)137 cm
 ruskehtava hieno hiekka/siltti 168 cm
 harmaa siltti 169 cm
 tumma org. sek. hieno siltti (useita ohuita kerroksia)170 cm
 ruskeanharmaa hieno hiekka/siltti 178 cm
 kokonaissyvyys 186 cm maanpinnasta.

KAIRAUS 133 (11m edellisestä)

x=1325, y=2122, z=52.02 m mpy
 ojanpohjalla harmaanruskea hieno hiekka 102
 harmaa siltti 116 cm
 tumma org. sek. hieno siltti (useita ohuita kerroksia)169 cm
 kiviä 184 cm maanpinnasta.

KAIRAUS 134

x=1334, y=2119.5, z=52.02 m mpy
 ojanpohjalla turpeensekainen ruskea hieno hiekka 101 cm
 harmaanruskea hieno hiekka 106
 harmaa siltti 119 cm
 tumma org. sek. hieno siltti (vaihtettava) 149 cm
 tumma org. sek. hieno siltti (useita ohuita kerroksia) 167 cm
 harmaa hiekka 177 cm
 harmaa siltti 181 cm
 kiviä 189 cm maanpinnasta.

KAIRAUS 135

x=1344, y=2117, z=52.00 m mpy
 ojanpohjalla turpeensekainen ruskea hieno hiekka 99 cm
 harmaanruskea hieno hiekka 105
 harmaa siltti 124 cm
 tumma org. sek. hieno siltti (useita ohuita kerroksia)148 cm
 PUUTA (pieniä säleitä) 157 cm
 harmaa hieno hiekka 163 cm
 tumma org. sek. hieno siltti (useita ohuita kerroksia)165 cm
 harmaa hieno hiekka 168 cm
 tumma org. sek. hieno siltti (useita ohuita kerroksia)169 cm
 harmaa hieno hiekka 174 cm
 tumma org. sek. hieno siltti (useita ohuita kerroksia)176 cm
 harmaa siltti 181 cm
 kokonaissyvyys 190 cm maanpinnasta.

KAIRAUS 136

x=1353.5, y=2114, z=52.02 m mpy
 ojanpohjalla turpeensekainen ruskea hieno hiekka 102 cm
 harmaa siltti 110 cm
 tumma org. sek. hieno siltti (useita ohuita kerroksia)141 cm
 harmaa hieno hiekka 184 cm
 tumma org. sek. hieno siltti (useita ohuita kerroksia)186 cm
 kokonaissyvyys 194 cm maanpinnasta.

KAIRAUS 137

x=1363, y=2111, z=52.00 m mpy
ojanpohjalla turpeensekainen ruskea hieno hiekka 98 cm
harmaanruskea hieno hiekka 101
harmaa siltti 116 cm
harmaa hiekka 132 cm
tumma org. sek. hieno siltti (useita ohuita kerroksia)137 cm
tummanharmaa hiekka 151 cm
tumma org. sek. hieno siltti (useita ohuita kerroksia)174 cm
kokonaissyvyys 197 cm maanpinnasta.

KAIRAUS 138

x=1373.5, y=2108.5, z=52.11 m mpy
ojanpohjalla turpeensekainen ruskea hieno hiekka 104 cm
harmaa siltti 112 cm
tumma org. sek. hieno siltti (useita ohuita kerroksia)148 cm
tummanharmaa hiekka 169 cm
harmaa siltti 170 cm
tummanharmaa hiekka 172 cm
tumma org. sek. hieno siltti (useita ohuita kerroksia)176 cm
harmaa siltti 188 cm
tumma org. sek. hieno siltti (useita ohuita kerroksia)191 cm
harmaa hiekka 193 cm
kiviä 196 cm maanpinnasta.

KAIRAUS 139

x=1383, y=2106, z=52.07 m mpy
ojanpohjalla turpeensekainen ruskea hieno hiekka 104 cm
harmaa siltti 110 cm
tumma org. sek. hieno siltti 140 cm
tumma org. sek. hieno siltti (useita ohuita kerroksia)144 cm
kokonaissyvyys 198 cm maanpinnasta.

KAIRAUS 140

x=1392.5, y=2103, z=52.09 m mpy
ojanpohjalla turpeensekainen ruskea hieno hiekka 99 cm
harmaa siltti 109 cm
tumma org. sek. hieno siltti (useita ohuita kerroksia)130 cm
harmaa siltti 139 cm
tumma org. sek. hieno siltti (useita ohuita kerroksia)146 cm
kokonaissyvyys 196 cm maanpinnasta.

KAIRAUS 141

x=1402, y=2100, z=52.16 m mpy
ojanpohjalla turpeensekainen ruskea hieno hiekka 92 cm
harmaanruskea hieno hiekka 100 cm
harmaa siltti 110 cm
tumma org. sek. hieno siltti 122 cm
harmaa siltti 124 cm
tumma org. sek. hieno siltti (useita ohuita kerroksia)130 cm
tummanharmaa hiekka 142 cm
tumma org. sek. hieno siltti (useita ohuita kerroksia)154 cm
kokonaissyvyys 186 cm maanpinnasta.

KAIRAUS 142

x=1412, y=2097.5, z=52.21 m mpy
 ojanpohjalla turpeensekainen ruskea hieno hiekka 100 cm
 harmaa siltti 103 cm
 harmaa hiekka 130 cm
 harmaa siltti 133 cm
 tumma org. sek. hieno siltti (useita ohuita kerroksia)145 cm
 harmaa siltti 160 cm
 tummanharmaa hieno siltti 168 cm
 harmaa hieno hiekka/siltti 179 cm
 tummanharmaa siltti 188
 kiviä 209 cm maanpinnasta.

KAIRAUS 143

x=1422, y=2094.5, z=52.19 m mpy
 ojanpohjalla turpeensekainen ruskea hieno hiekka 99 cm
 harmaa siltti 109 cm
 tumma org. sek. hieno siltti (useita ohuita kerroksia)144 cm
 kokonaissyvyys 197 cm maanpinnasta.

KAIRAUS 144

x=1431.5, y=2091.5, z=52.18 m mpy
 ojanpohjalla turpeensekainen ruskea hieno hiekka 100 cm
 harmaa siltti 102 cm
 tumma org. sek. hieno siltti 108 cm
 harmaa siltti 109 cm
 tumma org. sek. hieno siltti (useita ohuita kerroksia)167 cm
 kokonaissyvyys 185 cm maanpinnasta.

KAIRAUS 145

x=1441, y=2089, z=52.16 m mpy
 ojanpohjalla turpeensekainen ruskea hieno hiekka 97 cm
 harmaa siltti 102 cm
 tumma org. sek. hieno siltti 127 cm
 tumma org. sek. hieno siltti (useita ohuita kerroksia)131 cm
 kokonaissyvyys 187 cm maanpinnasta.

KAIRAUS 146

x=1450.5, y=2086, z=52.24 m mpy
 ojanpohjalla turpeensekainen ruskea hieno hiekka 104 cm
 harmaanruskea hieno hiekka 109
 harmaa siltti 119 cm
 tumma org. sek. hieno siltti (vaihtuva)152 cm
 kokonaissyvyys 186 cm maanpinnasta.

KAIRAUS 147

x=1460.5, y=2083, z=52.22 m mpy
 ojanpohjalla turpeensekainen ruskea hieno hiekka 95 cm
 harmaa siltti 97 cm
 tumma org. sek. hieno siltti (useita ohuita kerroksia)143 cm
 kiviä 160 cm maanpinnasta.

KAIRAUS 148

x=1470, y=2080.5, z=52.24 m mpy
 ojanpohjalla turpeensekainen ruskea hieno hiekka 104 cm
 harmaa siltti 108 cm
 tummanharmaa hieno siltti 123 cm
 harmaa hiekka 184 cm
 kiviä 187 cm maanpinnasta.

KAIRAUS 149

x=1479.5, y=2078, z=52.31 m mpy
 ojanpohjalla turpeensekainen ruskea hieno hiekka 105 cm
 harmaa siltti 109 cm
 tummanharmaa hieno siltti 136 cm
 kokonaissyvyys 188 cm maanpinnasta.

KAIRAUS 150

x=1489, y=2075, z=52.39 m mpy
 ojanpohjalla turpeensekainen ruskea hieno hiekka 104 cm
 harmaa siltti 109 cm
 tumma org. sek. hieno siltti (useita ohuita kerroksia)149 cm
 kokonaissyvyys 197 cm maanpinnasta.

KAIRAUS 151

x=1498.5, y=2072, z=52.40 m mpy
 ojanpohjalla turpeensekainen ruskea hieno hiekka 95 cm
 harmaa siltti, kiilteensekainen 100 cm
 harmaa siltti 106 cm
 tumma org. sek. hieno siltti (useita ohuita kerroksia)151 cm
 kokonaissyvyys 187 cm maanpinnasta.

KAIRAUS 152

x=1508.5, y=2069, z=52.52 m mpy
 ruskeanharmaa hieno hiekka/siltti, ei selviä kerrostumia
 kokonaissyvyys 188 cm maanpinnasta.

KAIRAUS 153

x=1518, y=2066.5, z=52.54 m mpy
 ojanpohjalla harmaanruskea hieno hiekka 95 cm
 harmaa siltti 100 cm
 harmaa hiekka 134 cm
 tumma org. sek. hieno siltti (useita ohuita kerroksia)136 cm
 harmaa hiekka 176 cm
 kiviä 179 cm maanpinnasta.

KAIRAUS 154

x=1527.5, y=2064, z=52.63 m mpy
 ojanpohjalla turpeensekainen ruskea hieno hiekka 97 cm
 harmaa siltti 104 cm
 ruskehtava hieno hiekka /siltti 110 cm
 harmaa siltti 111 cm
 harmaa savi 156 cm
 harmaa hieno hiekka/siltti 159 cm
 kiviä 165 cm maanpinnasta.

KAIRAUS 155 (6m edellisestä, ojanpäässä)

x=1531.5, y=2062.5, z=52.65 m mpy
 ojanpohjalla harmaanruskea hieno hiekka 99 cm
 harmaa siltti 118 cm
 harmaa savi 133 cm
 harmaa hieno hiekka/siltti 148 cm
 kiviä 154 cm maanpinnasta.

KAIRAUS 156 (10m edellisestä, pohjoisojan kulma)

x=1540, y=2061, z=52.65 m mpy
 ojanpohjalla kiviä 95 cm maanpinnasta.
 Ojan vieressä turve, harmaanruskea hieno hiekka 18 cm,
 harmaa siltti (vaihtunut, seassa ruskeita läikkiä) 40 cm
 kiviä 77 cm maanpinnasta.

KAIRAUS 157 (4m edellisestä, pohjoisojan 2.kulma)
 $x=1546$, $y=2059.5$, $z=52.66$ m mpy
 ojanpohjalla kiviä 95 cm maanpinnasta.
 Ojan vieressä harmaanruskea hieno hiekka (turve puuttuu),
 harmaa siltti (vaihettunut, seassa ruskeita läikkii) 41 cm
 harmaa siltti 77 cm
 kiviä 82 cm maanpinnasta.

KAIRAUS 158 (40m kairauksesta 110 itään)
 $x=1496$, $y=2138$, $z=52.58$ m mpy
 ojanpohjalla turpeensekainen ruskea hieno hiekka 80 cm
 harmaa siltti 90 cm
 ruskehtava hieno hiekka /siltti 149 cm
 harmaa hieno siltti 150 cm
 ruskehtava hieno hiekka /siltti 154 cm
 harmaa hieno siltti/savi 155 cm
 kiviä 159 cm maanpinnasta.

KAIRAUS 159 (20m edellisestä itään)
 $x=1500.5$, $y=2158$, $z=52.81$ m mpy
 ojanpohjalla turpeensekainen ruskea hieno hiekka 105 cm
 harmaanruskea hieno hiekka 113 cm
 harmaa siltti 126 cm
 kiviä 151 cm maanpinnasta.

KAIRAUS 160 (40m edellisestä itään)
 $x=1509$, $y=2197$, $z=52.77$ m mpy
 ojanpohjalla kiviä 136 cm maanpinnasta.
 Ojan vieressä turve, harmaanruskea hieno hiekka 23 cm,
 harmaa siltti (vaihettunut) 72 cm
 PUUTA 104 cm
 kiviä 110 cm maanpinnasta.

KAIRAUS 161 (15m itään ja 5m pohjoiseen edellisestä)
 $x=1518.5$, $y=2212$, $z=52.72$ m mpy
 ojanpohjalla kiviä 124 cm maanpinnasta.
 Ojan vieressä turve, harmaanruskea hieno hiekka 16 cm,
 harmaa siltti (vaihettunut) 70 cm
 kiviä 105 cm maanpinnasta.

KAIRAUS 162 (20m pohjoiseen edellisestä)
 $x=1538$, $y=2206.5$, $z=52.64$ m mpy
 ojanpohjalla kiviä 87 cm maanpinnasta.
 Ojan vieressä turve, harmaanruskea hieno hiekka 18 cm,
 harmaa siltti (vaihettunut) 73 cm
 kiviä 93 cm maanpinnasta.

KAIRAUS 163 (5m pohjoiseen ja 15m itään edellisestä)
 $x=1541$, $y=2220.5$, $z=52.87$ m mpy
 ojanpohjalla kiviä 120 cm maanpinnasta.
 Ojan vieressä turve, harmaanruskea hieno hiekka 42 cm,
 harmaa siltti (vaihettunut) 88 cm
 kairauksen kokonaissyvyys ojan vieressä 110 cm maanpinnasta.

KAIRAUS 164 (20m itään edellisestä)
 $x=1541$, $y=2240.5$, $z=52.76$ m mpy
 ojanpohjalla kiviä 115 cm maanpinnasta.
 Ojan vieressä turve, harmaanruskea hieno hiekka 29 cm,
 ruskea karkeahko hiekka 61 cm
 kiviä 63 cm maanpinnasta.

KAIRAUS 165 (20m itään)

x=1539, y=2260, z=52.84 m mpy

ojanpohjalla kiviä 110 cm maanpinnasta.

Ojan vieressä turve, harmaanruskea hieno hiekka 44 cm, kiviä 46 cm maanpinnasta.

KAIRAUS 166 (4.5m itään ja 15.5m etelään edellisestä)

x=1524, y=2275, z=52.83 m mpy

ojanpohjalla kiviä 107 cm maanpinnasta.

Ojan vieressä turve, harmaanruskea hieno hiekka 26 cm, ruskea karkeahko hiekka 84 cm kiviä 87 cm maanpinnasta.

KAIRAUS 167 (20m etelään edellisestä)

x=1505, y=2280, z=52.76 m mpy

ojanpohjalla kiviä 115 cm maanpinnasta.

Ojan vieressä turve, harmaanruskea hieno hiekka 28 cm, kiviä 103 cm maanpinnasta.

KAIRAUS 168 (20m etelään edellisestä)

x=1486, y=2285.5, z=52.59 m mpy

ojanpohjalla harmaanruskea hieno hiekka 95 cm

harmaa siltti 105 cm

ruskehtava hieno hiekka/siltti 114 cm

harmaa siltti 115 cm

tumma org. sek. hieno siltti 120 cm

kiviä 123 cm maanpinnasta.

Ojan vieressä turve, harmaanruskea hieno hiekka 38 cm,

harmaa siltti (vaihtunut) 100 cm

kairauksen kokonaissyvyys ojan vieressä 110 cm maanpinnasta.

KAIRAUS 169 (20m etelään edellisestä)

x=1466.5, y=2290.5, z=52.53 m mpy

ojanpohjalla turpeensekainen ruskea hieno hiekka 110 cm

harmaa siltti 117 cm

harmaa savi 126 cm

kokonaissyvyys 225 cm maanpinnasta.

1m etelään edellisestä (1467.5/2291): ojanpohjalla kiviä 115 cm maanpinnasta.

Ojan vieressä turve, harmaanruskea hieno hiekka 36 cm,

harmaa siltti (vaihtunut) 70 cm

kiviä 108 cm maanpinnasta.

KAIRAUS 170 (20m etelään edellisestä)

x=1446, y=2296.5, z=52.77 m mpy

ojanpohjalla turpeensekainen ruskea hieno hiekka 97 cm

harmaa siltti 100 cm

tumma org. sek. hieno siltti 115 cm

harmaa siltti 116 cm

tumma org. sek. hieno siltti 123 cm

harmaa siltti 124 cm

kivi (yksittäinen) 131 cm

harmaa savi 138 cm

kokonaissyvyys 220 cm maanpinnasta.

KAIRAUS 171 (7m etelään ja 13m länteen edellisestä)

x=1425, y=2292.5, z=52.56 m mpy

ojanpohjalla harmaanruskea hieno hiekka 108 cm,

harmaa siltti 118 cm

ruskehtava hieno hiekka/siltti 127 cm

harmaa siltti 128 cm

harmaa savi 140 cm
kokonaissyvyys 197 cm maanpinnasta.

KAIRAUS 172 (20m länteen edellisestä)
x=1410, y=2279.5, z=52.57 m mpy
ojanpohjalla turpeensekainen ruskea hieno hiekka 100 cm,
harmaa siltti 115 cm
tumma org. sek. hieno siltti (useita ohuita kerroksia) 120 cm
tummanharmaa hieno siltti/savi (vetinen ja pehmeä) 133 cm
kokonaissyvyys 189 cm maanpinnasta.

KAIRAUS 173 (20m etelään edellisestä)
x=1389, y=2281, z=52.63 m mpy
ojanpohjalla kiviä 103 cm maanpinnasta.
Ojan vieressä turve, ruskea karkea hiekka 19 cm,
harmaanruskea hieno hiekka 58 cm
kiviä 77 cm maanpinnasta.

KAIRAUS 174 (20m etelään edellisestä)
x=1369, y=2287, z=52.54 m mpy
ojanpohjalla harmaanruskea hieno hiekka 91 cm,
harmaa siltti 106 cm
tumma org. sek. hieno siltti (seassa kiillettä) 120 cm
ruskehtavanharmaa hieno siltti 123 cm
kiviä 135 cm maanpinnasta.

Kairauskohdasta 2m eteläänpäin on vanha Sarvaksen kaivauttama koeoja (18m pitkä).

KAIRAUS 175 (20m etelään edellisestä)
x=1350, y=2292.5, z=52.63 m mpy
ojanpohjalla harmaanruskea hieno hiekka 98 cm,
harmaa siltti 103 cm
ruskehtava hieno hiekka/siltti 126 cm
harmaa siltti 127 cm
ruskehtava hieno hiekka/siltti 132 cm
harmaa siltti 133 cm
kiviä 154 cm maanpinnasta.

KAIRAUS 176 (20m etelään edellisestä)
x=1329, y=2294.5, z=52.64 m mpy
ojanpohjalla turpeensekainen ruskea hieno hiekka 96 cm,
harmaa siltti 106 cm
kiviä 163 cm maanpinnasta.

KAIRAUS 177 (20m länteen edellisestä)
x=1316.5, y=2279, z=52.59 m mpy
ojanpohjalla turpeensekainen ruskea hieno hiekka 98 cm,
harmaa siltti 102 cm
kiviä 146 cm maanpinnasta.

KAIRAUS 178 (8m länteen ja 12m etelään edellisestä)
x=1301, y=2268.5, z=52.35 m mpy
ojanpohjalla harmaanruskea hieno hiekka 90 cm,
harmaa siltti 93 cm
harmaa hiekka 138 cm
kiviä 142 cm maanpinnasta.

KAIRAUS 179 (20m etelään edellisestä)
 x=1283.5, y=2275, z=52.29 m mpy
 ojanpohjalla turpeensekainen ruskea hieno hiekka 90 cm,
 harmaa siltti 93 cm
 tumma org. sek. hieno siltti (seassa kiillettä) 100 cm
 tumma org. sek. hieno siltti (useita ohuita kerroksia) 106 cm
 harmaa hieno siltti 111 cm
 kiviä 124 cm maanpinnasta.

KAIRAUS 180 (20m etelään edellisestä)
 x=1265, y=2280, z=52.30 m mpy
 ojanpohjalla harmaanruskea hieno hiekka 90 cm,
 harmaa siltti 92 cm
 ruskehtava hieno hiekka/siltti (seassa kiillettä) 113 cm
 harmaa siltti 114 cm
 tumma org. sek. hieno siltti (seassa kiillettä) 125 cm
 harmaa hiekka 141 cm
 kiviä 150 cm maanpinnasta.

KAIRAUS 181 (20m etelään edellisestä)
 x=1247.5, y=2280.5, z=52.35 m mpy
 ojanpohjalla harmaanruskea hieno hiekka 88 cm,
 harmaa siltti 90 cm
 tumma org. sek. hieno siltti (useita ohuita kerroksia) 97 cm
 harmaa hieno siltti 103 cm
 tummanharmaa siltti (seassa kiillettä) 108 cm
 tumma org. sek. hieno siltti 128 cm
 harmaa siltti 130 cm
 harmaa hiekka 154 cm
 kokonaissyvyys 184 cm maanpinnasta.

KAIRAUS 182 (10m länteen edellisestä)
 x=1243, y=2273.5, z=52.32 m mpy
 ojanpohjalla harmaanruskea hieno hiekka 89 cm,
 harmaa siltti 93 cm
 tumma org. sek. hieno siltti (useita ohuita kerroksia) 120 cm
 tumma org. sek. hieno siltti (selvä tumma raita) 150 cm
 tumma org. sek. hieno siltti (useita ohuita kerroksia) 151 cm
 tummanharmaa hiekka 170 cm
 tummanharmaa hieno siltti 175 cm
 tummanharmaa hiekka 180 cm
 kokonaissyvyys 182 cm maanpinnasta.

KAIRAUS 183 (10m etelään edellisestä)
 x=1233, y=2277, z=52.31 m mpy
 ojanpohjalla turpeensekainen ruskea hieno hiekka 56 cm,
 harmaa siltti (vaihtettava) 68 cm
 PUUTA (liistettä) 70 cm
 ruskea karkea hiekka 71 cm
 harmaa siltti 78 cm
 tumma org. sek. hieno siltti (useita ohuita kerroksia) 83 cm
 kokonaissyvyys 145 cm maanpinnasta.

KAIRAUS 184 (7m etelään, eteläisen laskuojan alussa)
 x=1227, y=2276, z=52.33 m mpy
 ojanpohjalla turpeensekainen ruskea hieno hiekka 60 cm,
 ruskea karkea hiekka/sora 67 cm
 harmaa siltti 69 cm
 tumma org. sek. hieno siltti (useita ohuita kerroksia) 74 cm
 kokonaissyvyys 157 cm maanpinnasta.

KAIRAUS 185 (20m länteen edellisestä)

x=1216, y=2260, z=52.32 m mpy

ojanpohjalla turpeensekainen ruskea hieno hiekka 100 cm,

harmaa siltti 125 cm

PUUTA 130 cm (H. Jussilan mukaan paikalla on aikaisemmin ollut karjan juottokaukalo)

tumma org. sek. hieno siltti (useita ohuita kerroksia) 167 cm

harmaa hiekka 175 cm

tumma org. sek. hieno siltti (useita ohuita kerroksia) 184 cm

harmaa hiekka 195 cm

tumma org. sek. hieno siltti 196 cm

tummanharmaa hiekka 201 cm

kiviä 209 cm maanpinnasta.

KAIRAUS 186 (20m länteen edellisestä)

x=1206.5, y=2242.5, z=52.21 m mpy

ojanpohjalla turpeensekainen ruskea hieno hiekka 120 cm,

harmaa siltti 128 cm

harmaa hiekka 173 cm

harmaa siltti 182 cm

harmaa hiekka 186 cm

tummanharmaa siltti 188 cm

harmaa hiekka 194 cm

kiviä 198 cm maanpinnasta.

KAIRAUS 187 (20m länteen edellisestä)

x=1197, y=2225, z=52.12 m mpy

ojanpohjalla turpeensekainen ruskea hieno hiekka 110 cm,

harmaa siltti 120 cm

harmaa hieno hiekka 132 cm

harmaa siltti 147 cm

harmaa hieno hiekka 158 cm

harmaa siltti 171 cm

kiviä 182 cm maanpinnasta.

KAIRAUS 188 (42m länteen edellisestä)

x=1177, y=2187, z=52.10 m mpy

ojanpohjalla turpeensekainen ruskea hieno hiekka 100 cm,

harmaa siltti 108 cm

harmaa hiekka 149 cm

kiviä 183 cm maanpinnasta.

LIITE 2

**KOEKUOPAT JA KAIRAUKSET/
STRATIGRAFINEN MALLI**

Purkajasuo 1996-1997

YLI-II PURKAJASUO 1996 MAAPERÄTUTKIMUS										LISÄTIETOJA							
KOEKUOPPA		KERROKSET pinta cm mpy															
X	Y	turve	jokihiekka		harmaa siltti		sora-	savi	hk	mor	Puu			Kiviä	Pohja-	Kuopa	Muu
			tu	va	hksek	tu	nauha				1.krs	2.krs	3. krs		vesi	pohja	
1200	1990	5141	5101		5009							4996				4987	
1190	1990	5137	5103		4988											4980	
1180	1990	5133	5096		5040											5019	
1170	1990	5134	4998		4923						5023					4902	
1200	1980	5135	5102		5016						5016					5011	
1190	1980	5122	5096		5027											5028	
1180	1980	5128	5097		5014			5006								5005	
1170	1980	5121	5096		5023			5005								5005	
1200	1970	5130	5099		5011			4983								4983	
1190	1970	5129	5087		5000											4987	
1180	1970	5126	5097		5021											4999	
1170	1970	5131	5097		5019			4984								4984	
1240	1960	5233							5224							5210	
1230	1960	5241							5220					5235		5215	
1220	1960	5250							5245							5235	
1210	1960	5209							5190					5195		5185	
1200	1960	5125	5107		5037			5022								5016	
1190	1960	5128	5097		5033			5012								5012	
1180	1960	5125	5087		5013			4991								4991	
1170	1960	5126	5089		5010			4992								4992	
1190	1950	5125	5095		5036			5002								5002	
1180	1950	5128	5084		5010			4989								4989	
1170	1950	5121	5096		5029			5012								5007	
1190	2009	5162	5128		5054						5053					4942	uudelleenkaivettu 1997
1190	2020	5171	5148		5061											4953	uudelleenkaivettu 1997
1190	2030	5179	5161		5074			4964			5072					4949	uudelleenkaivettu 1997
1190	2040	5180	5155		5060			4990						5053	4945	uudelleenkaivettu 1997	
1170	1932	5108			5011												
1160	1932	5106			5005												
1150	1932	5104			5008												

Purkajasuo 1996-1997

1140	1932	5099			5010														
1130	1932	5100			5011														
1120	1932	5089			5005														
1110	1932	5086			5000														
1100	1932	5086			5001														
1090	1932	5079			5000														
1080	1932	5074			4993														
1070	1932	5075			4993														
1060	1932	5077			4991														
1050	1932	5069			4992														
1040	1932	5062			4986														
1030	1932	5057			4988														
1020	1932	5049			4979														
1010	1932	5039			4975			4954	4938										
1000	1932	5049			4972			4952	4940										
990	1932	5036			4969			4944	4935										
1348	1940	5143	5083		5043			5018	4998									4960	karkeaa hiekkaa
1230	1930	5205										5203						5010	
1102	1915	5080	5049		4985				4960									4890	
975	1907	5070	5025		4942				4855									4822	
955	1905	5092																5057	
1040	2050	5221									5216	5201						5201	kivivyö
1045	2050	5184	5173	5093				5062			5057	5045						5045	
1050	2050	5162	5131					5062			5060	5020					5000	5000	
1055	2050	5140	5079		5055						5044						4990	4990	
1060	2050	5149	5098	5058	5044						5035						4998	4998	
1035	2040	5178	5145					5088				5058						5058	
1035	2045	5207									5197	5185						5185	kivivyö
1130	2060	5139	5097	5050	5023												5005	5000	
1140	2060	5140	5110	5042	5018													5005	musta krs,kaisla 5015
1150	2060	5150	5125		5033					5018								5010	puu,oksa
1160	2060	5149	5109	5049	5014							5014	5014					5014	
1120	2050	5151	5117	5079	5049	5040							5021	5010				5021	
1120	2040	5152	5107	5054	5045									5032	5022			5032	
1090	2070	5138	5098	5063	5036	5028									5018	5013		5018	
1090	2080	5163	5078	5048	5023	5015							5003					5009	5003 täyte 50, cm, pohjassa "merta", koko ruutu

Purkajasuo 1996-1997

1090	2090	5150	5115	5086	5035	5028													5010		
1080	2090	5163	5108		5058					5040									5023	5018	
1080	2080	5153	5109		5040					5028											
1080	2070	5150	5070		5010		4935								5030					isoja kiviä	
1050	2010	5108	5048		4989	4979								4993					4935	oja, ei turvekrs., liisteitä	
1050	2020	5109	5057		4994	4987													4968	hiekkatäyte 15 cm	
1040	2010	5111	5055	5016	4999														4989	4980 hiekkatäyte 8 cm	
1040	2020	5116	5061	5036	5016														4989	4975 hiekkatäyte 15 cm	
1060	2010	5108	5068		5002															5095 hiekkatäyte 10 cm	
1060	2020	5109	5059		5009	5005								4995					4998	4990 liisteritilä	
1060	2035	5109	5079	5034	5014	5003								4999					4989	4989 puu	
1070	2010	5106	5056		5001										4994				4989	4989 puuesine, liisteitä	
1070	2020	5117	5074		5009														4991	4966	
1070	2030	5106	5081		5011	4981													5002	4977	
1070	2040	5131	5071	5046	5024	5016														4926	
1070	2050	5124	5087	5046	5024	5014													5001	4995 hk-täyte 12 cm; liiste	
1080	2010	5110	5055	5030	5007	4998													5009	5000	
1080	2020	5121	5086	5041	5019	5009													4990	4985	
1080	2030	5097	5077	5037	5007									5009		5061	5001	5000	5001	5000 iso kivi, pieni oksa	
1080	2040	5124	5074		5029	5019								4997					4997	4990 liisteitä	
1080	2050	5138	5079	5048	5027	5019													5004	vanha oja	
1080	2060	5133	5091	5055	5034	5026										5023	5008	5008	5008	iso kivi	
1090	2010	5120	5071	5044	5020	5011													5009	5009 5003 liiste	
1090	2020	5122	5078	5049	5015	5007													5080	4998 4995 iso kivi	
1090	2030	5110	5085	5050	5022	5015					5013	5007							5000	4995 1 liisteitä, 2 puuta	
1090	2040	5124	5084		5029	5022													5005	5000	
1090	2050	5135	5083	5050	5032	5019													5012	5004 vanha oja	
1090	2060	5129	5091	5054	5033	5024													5007	5000	
1100	2060	5130	5093	5070	5032	5027													5011	5010	
1110	2060	5128	5083	5043	5031	5024	4988							5027					5014	5010 liiste	
																				5016	4985 liiste, puuta, mustia kerroksia, kaislaa 06-4988
1120	2060	5128	5083	5053	5031														5031	5031 liisteritilä, kiviä	
1220	1993	5155	5120	5057	5045															5041 huuht.krs. 30 cm	
1230	1993	5181	5141	5116	5076						5061	5046								5046 2 puu, 3 liiste	
1240	1990	5207	5192	5132	5121															huuht.krs. 35 cm	
1175	2040	5173	5156	5074	5030														5041	4990	
1175	2060	5208	5178		5093														5063	5063	

Purkajasuo 1996-1997

1175	2080	5199	5174		5089	5066		5046							5046)hk.sek. alapuolella 12
1195	2080	5176	5126		5089	5049								5029	5029)28 cm jokihiekkaa
1215	2080	5192	5170	5105	5069			5011							5000	org.nauha/sh, hiiltä/sora
1235	2080	5201	5186	5166	5113					5101		5101			5100	puuta,liisteitä
1255	2080	5201	5189	5141	5111									5106	5106	
1278	2079	5206	5166	5140	5110	5085								5081	5080	kvartsi/h/sh
1290	2079	5251	5245		5127	5108								5126	5126	SH 2 cm/hiesu 17 cm/sh
1100	2090	5160	5130		5047									5060	5040	
1130	2090	5216	5195		5132	5096								5068	4955	5116 hk nauha (36 cm)
1150	2090	5237	5228		5111	5104									4976	
1165	2090	5240	5234		5105	5100			5103					5079	5013	liistepaloja,paalu
1160	2100	5223	5203		5134	5107									5003	
1160	2110	5196	5151	5139	5110	5089								5071	5057	
1129	2120	5198	5164		5096	5079						5003			4988	
1140	2120	5187	5158	5127	5110	5092				5132					5009	maatuneet paalut&liisteet
1150	2120	5186	5156	5137	5108	5089			5111	5042	5117				5010	paalu, liisteitä,3 liisteitä
1160	2120	5196	5161	5143	5116	5108			5116					5091	4995	liiste,puu
1179	2120	5201	5162		5122	5106				5006	5001			5086	5000	puu
1160	2130	5222	5184	5163	5122	5110			5117					5106	5020	liiste
1130	2140	5235	5227		5143	5123						5030		5100	5030	
1140	2140	5230	5222		5169	5139								5122	5064	5151 hk nauha 12 cm
1160	2140	5258	5245		5134	5119			5141	5125	5114	5120			5043	liisteitä, kiviä
1159	2149	5250	5237	5161	5138	5128		5050?	5135	5121	5100			5103	5005	liisteitä, puuta
1160	2169	5214	5158		5125					5115				5082	5082	puu, ei tallessa
1160	2180	5242	5195	5177	5146									5116	5060	
1160	2189	5268	5253						5187				5068		5068	
1160	2200	5299							5289	5223					5220	
1170	2200	5249	5216	5185	5170				5158	5094					5094	
1160	2210	5330							5320	5305					5270	
1180	2210	5233	5177		5100									5121	5056	
1190	2210	5188	5163		5109									5103	5069	
1210	2210	5217	5167		5128										5032	
1229	2210	5215	5168		5098									5083	5000	
1160	2230	5463						5454							5360	
1210	2230	5223	5176		5135									5091	5055	
1310	2310	5332	5313		5232?										5230	
1378	2315	5341	5316	5251	5223										5211	

Purkajasuo 1996-1997

1380	2280	5254	5227		5203					5132			5132		5132	puu
																KUOPAT 1997 (Schulz):
1270	2040	5227			5119					5114						liiste
1285	2040	5250			5032											
1240	1980	5204											5109			
1240	2000	5211			5049											
1250	2040	5215				5059							5030	5043		pieniä kiviä pohjalla
1260	1980	5245								5095						
1260	2000	5251			5081											vaihettuvan siltin yläraja
																KUOPAT 1997 (Rostedt):
1226.5	2200	5209			5125		4964			5089			5021		4961	
1245.5	2195	5211			5116								5046	5134	5041	
1265	2190	5215			5130				5070	5097		5085	5080		5075	
1284.5	2184.5	5216			5141?								5136	5141	5131	tummahko siltti
1303.5	2180	5219			5148?								5054	5144	5054	tummahko siltti
1323	2174.5	5213			5102	5033								5117	4993	
1342.5	2170	5215			5110	5045							5026	5123	5020	
1362	2165	5219			5114	5034				5114				5130	4999	liiste
1381.5	2160	5223			5121	5040								5127	5012	
1401	2155.5	5225			5122	5057							5053	5136	5007	
1420.5	2150.5	5226			5098										4989	
1440	2145	5232			5138									5139	5002	
1459.5	2139.5	5253			5162	5095							5068	5164	5033	
1480	2134.5	5259			5177	5129							5125		5125	
1498	2130	5252			5181	5112							5084		5084	
1519.5	2125	5303			5205	5097									5063	
1538	2121	5288			5164									5116	5116	
1170	2150	5256			5154	5105			4995	5135		5089		5108	4987	
1180	2150	5253			5124					5114		5083		5123	5078	
1190	2150	5229			5089					5121		5084		5099	5074	pohjalla paljon puuta
1200	2150	5229			5109	5098	4988			5109		5098		5111	4983	
1199	2140	5269			5092	5044				5091			4993	5109	4979	
1209	2140	5269			5102	5044									5034	
1200	2130	5286			5114			5011							5003	
1200	2160	5209			5127	5100				5106			5089	5108	5011	pohjalla kiviä
1150	2151	5202			5140	5028				5124		5108	4989		4989	
1140	2150	5270			5098								5071		5071	

Purkajasuo 1996-1997

1130	2150	5296		5133					5196	5108	pohjalla kiviä
1120	2120	5206		5066					4989	4989	
1110	2120	5206		5041	5026				5016	5016	
											KAIRAUKSET 1997:
1220	2220	5197		5094						5012	
1230	2218	5200		5096						5025	
1239.5	2215.5	5209		5099					5016	5016	
1249	2213	5205		5088					5026	5026	
1259	2210.5	5208		5094					5060	5060	
1268.5	2208	5211		5145					5126	5126	
1278	2206	5217							5212	5212	
1288	2203.5	5212							5150	5150	
1298	2201	5215		5164					5160	5160	
1307.5	2198.5	5214		5151					5119	5119	
1317	2196	5216		5115	5067				5059	5059	
1327	2193.5	5218		5106	5056				5033	5033	
1336.5	2191.5	5215		5103						5029	
1346	2188.5	5217		5115	5036					5026	
1355.5	2186	5219		5121	5037					5016	
1365.5	2183.5	5219		5122						5031	
1375	2181	5221		5121	5038					5035	
1385	2178.5	5222		5120						5043	
1394.5	2175.5	5218		5120	5052					5025	
1404	2173.5	5222		5129						5038	
1220	2244	5212		5118						5032	
1229.5	2241.5	5205		5112						5025	
1239	2239	5207		5118	5031					5025	
1249	2236.5	5206		5120						5026	
1258.5	2234	5214		5123	5054				5042	5042	
1268.5	2231.5	5216		5125					5059	5059	
1278	2229	5216							5151	5151	
1287	2222	5236							5193	5193	
1297	2220	5236							5190	5190	
1305.5	2217.5	5241							5203	5203	
1317	2219	5219		5133					5070	5070	
1327	2216.5	5216							5172	5172	

Purkajasuo 1996-1997

1336.5	2214	5215		5125						5060	5060
1346	2211.5	5213		5116						5041	5041
1356	2208.5	5214		5119	5078					5046	5046
1365.5	2206.5	5215		5118						5054	5054
1375	2204	5214		5116	5064					5056	5056
1385	2201.5	5215		5119	5062					5045	5045
1395	2199	5215		5122	5050					5035	5035
1404.5	2196.5	5218		5125	5074						5032
1414	2194	5219		5123	5059						5039
1423.5	2192	5221		5118	5057						5043
1434	2189	5227		5122	5067						5055
1443.5	2187	5227		5127	5074						5055
1453	2184.5	5240		5126	5079						5062
1463	2182	5240		5125	5093			5112			5069
1473	2179.5	5246		5136	5124						5075
1482.5	2177	5253		5155	5139					5121	5121
1492	2174.5	5265		5159						5136	5136
1504	2172	5266		5143						5117	5117
1240	2264	5209		5118	5050					5016	5016
1249.5	2261.5	52.04		5113	5071	5037				5032	5032
1259.5	2259	5207		5095	5067	5045				5040	5040
1269	2256.5	5215		5079		5057				5052	5052
1279	2253.5	5216		5102		5078				5073	5073
1288.5	2251	5214		5108		5073				5068	5068
1298.5	2248.5	5228		5143						5102	5102
1308	2246	5230		5122						5080	5080
1317.5	2243.5	5235		5136		5100				5094	5094
1327.5	2240.5	5231		5158						5104	5104
1337	2238	5222		5114		5101				5090	5090
1347	2236	5218		5110	5108					5091	5091
1356.5	2233	5222		5133	5118					5073	5073
1366	2230.5	5215		5123	5108					5075	5075
1376	2227.5	5213			5083						5025
1386	2225	5210			5083						5030
1395	2222.5	5213		5094	5077						5030
1405	2220	5220			5098						5035
1415	2217.5	5226		5129	5103					5050	5050

Purkajasuo 1996-1997

1425	2215	5224			5115	5065							5038	5038
1435	2212.5	5231			5111	5086								5048
1445	2209	5237			5126	5085								5044
1454.5	2209.5	5235			5126	5085								5062
1464.5	2205	5239			5106	5080								5068
1474	2202.5	5237			5128	5088							5064	5064
1483.5	2200	5237			5124	5091							5069	5069
1493.5	2197.5	5260			5138	5101							5074	5074
1497.5	2196.5	5253			5161								5143	5143
1190	2182	5186			5091									5026
1199	2179.5	5188			5093									5023
1209.5	2177	5186			5092									5011
1219	2174.5	5187			5091									5007
1229	2172	5188			5091								5030	5030
1239	2169.5	5194			5100								5054	5054
1248.5	2167	5192			5096								5077	5077
1258	2164.5	5190											5125	5125
1268	2162	5194			5100				5114				5069	5069
1277.5	2160	5195			5096								5065	5065
1288	2157	5197			5100	5062							5052	5052
1299	2153.5	5195			5100	5048							5040	5040
1306	2151.5	5188			5096	5044								5008
1316.5	2148.5	5185			5096	5041								4995
1327	2147	5185			5087								5077	5077
1336.5	2144.5	5183			5073	5020								4993
1346	2142	5185			5090	5040								5005
1356	2139.5	5190			5095	5045								5001
1365.5	2137	5195			5086	5052							5007	5007
1375.5	2134.5	5197			5088	5050							5002	5002
1385	2132.5	5194			5079	5045								5010
1395	2130	5201			5083	5042							5011	5011
1404.5	2127.5	5203			5092	5059								5008
1414	2125	5205			5085	5080								5019
1424	2122.5	5213			5097	5071								5024
1434	2120	5213			5104									5025
1443.5	2117.5	5214			5104	5099								5020
1453	2115	5218			5110	5079							5022	5022

Purkajasuo 1996-1997

1463	2112.5	5225		5124						5093	5093
1471	2110.5	5232		5115						5077	5077
1482	2108	5242		5121	5097				5089	5086	5086
1492	2105.5	5267		5136	5082						5054
1502	2103	5263		5145	5103						5058
1511.5	2100.5	5265			5082					5077	5077
1521.5	2097.5	52.68		5163	5148						5066
1531	2095	5282		5164				5109		5106	5106
1540.5	2095	5266		5155						5129	5129
1545.5	2092	5272						5157		5153	5153
1170	2166	5206		5111	5092			5061		5023	5023
1179	2163.5	5196		5089	5063			5021		5015	5015
1189	2161	5192			5072					5018	5018
1199	2158	5199		5089	5054						5008
1208	2156	5198		5097	5057			5025			5015
1218	2153	5202		5099	5080			5058		5049	5049
1228	2150	5207								5138	5138
1237	2147.5	5203		5115						5094	5094
1247	2145	5204		5104					5079	5069	5069
1258	2141.5	5205		5103						5058	5058
1267	2139	5211		5097	5063	5016	5012				5001
1276.5	2136	5200		5092	5050	5022					5015
1286	2133.5	5192		5089	5033						5000
1297	2130.5	5194		5075	5035					5018	4997
1306	2128	5194		5089	5036					5023	5023
1314	2125.5	5190		5074	5053						5004
1325	2122	5202		5086	5033					5018	5018
1334	2119.5	5202		5083	5053		5025			5013	5013
1344	2117	5200		5076	5052				5043		5010
1353.5	2114	5202		5092	5061						5008
1363	2111	5200		5084	5063						5003
1373.5	2108.5	5211		5099	5063		5018			5015	5015
1383	2106	5207		5097	5067						5009
1392.5	2103	5209		5100	5079						5013
1402	2100	5216		5106	5094						5030
1412	2097.5	5221		5118	5076					5012	5012
1422	2094.5	5219		5110	5075						5022

Purkajasuo 1996-1997

1431.5	2091.5	5218			5116	5110											5033
1441	2089	5216			5114	5089											5029
1450.5	2086	5224			5105	5072											5038
1460.5	2083	5222			5125	5079									5062		5062
1470	2080.5	5224			5116	5101			5040						5037		5037
1479.5	2078	5231			5122	5095											5043
1489	2075	5239			5130	5090											5042
1498.5	2072	5240			5134	5089											5053
1508.5	2069	5252															5068
1518	2066.5	5254			5154	5118									5075		5075
1527.5	2064	5263			5159					5107					5098		5098
1531.5	2062.5	5265			5147					5132					5111		5111
1540	2061	5265													5188		5188
1546	2059.5	5266			5189										5184		5184
1496	2138	5258			5168	5109									5099		5099
1500	2158	5281			5155										5130		5130
1509	2197	5277			5205?						5173				5167		5167
1518.5	2212	5272			5202?										5167		5167
1538	2206.5	5264			5191?										5171		5171
1541	2220.5	5287			5199?										5167		5167
1541	2240.5	5276													5213		5213
1539	2260	5284													5238		5238
1524	2275	5283													5196		5196
1505	2280	5276													5173		5173
1486	2285.5	5259			5154	5139									5136		5136
1466.5	2290.5	5253			5136					5127							5028
1467.5	2291	5253			5183										5145		5145
1446	2296.5	5277			5177	5162?				5139							5057
1425	2292.5	5256			5138	5129				5116							5059
1410	2279.5	5257			5142	5137				5124?							5068
1389	2281	5263													5186		5186
1369	2287	5254			5148	5134									5119		5119
1350	2292.5	5263			5160	5137									5109		5109
1329	2294.5	5264			5158										5101		5101
1316.5	2279	5259			5157										5113		5113
1301	2268.5	5235			5142										5093		5093
1283.5	2275	5229			5136	5129									5105		5105

Purkajasuo 1996-1997

1265	2280	5230		5138	5117		5089			5080	5080
1247.5	2280.5	5235		5145	5138		5081				5051
1243	2273.5	5232		5139	5112		5062				5050
1233	2277	5231		5163	5148				5161		5086
1227	2276	5233		5164	5159						5076
1216	2260	5232		5107	5065		5057		5102	5023	5023
1206.5	2242.5	5221		5093			5048			5023	5023
1197	2225	5212		5092						5030	5030
1177	2187	5210		5102			5061			5027	5027

LIITE 3

PUURAKENTEET

PURKAJASUO -97

P-no.	x	y	z	krs	kohde	tila	as.	suunta	pit.	lev.	paks.	kunto	lisätietoa	lkm.	paino g	näyte
P 1522	x	x	x		LIISTE	20			x	x	x		2 koekuoppa, 6 palaa			kk 2, tr 46
P 1523	x	x	x		PAALU	10			1041	58	55		3 katkelma, liitteäksi veistetty kärki			kk 2, tr 47
P 1524	1201	1993	4000	T/H	PAALU	10			370	63	61		1 katkelma T/H rajalta, pää työstetty			
P 1525	x	x	x		LIISTE	20			x	x	x		1 koekuoppa, 2 palaa			kk 2, tr 48
P 1526	x	x	x		LIISTE	20			x	x	x		2 koekuoppa, liisteen palasia			kk 2, tr 49
P 1527	x	x	x		LIISTE	20			x	x	x		2 koekuoppa, liisteen palasia			kk 2, tr 50
P 1528	x	x	x		PUU	10			x	x	x		3 koekuoppa, puupalasia			kk 2, tr 51
P 1529	x	x	x		LIISTE	20			x	x	x		2 koekuoppa, 6 palaa			kk 0, tr 52
P 1530	x	x	x		LIISTE	10			78	25	11		1 koekuoppa, pyörästetty pääpala			kk 0, tr 53
P 1531	1199,73	1993,22	50,21	H/SH	PAALU	10	0		1610	74	73		2 kärki 6-7-kulm., tuohi päällä, L(koivu)			
P 1532	1212,88	1992,78	50,21	H/SH	LIISTE	20	12		700	29	9		3 katkennut 6 palaan, 1 puuttuu -/- L			
P 1533	1211,86	1993,9	50,26	H/SH	LIISTE	20	0		1149	15	18		2 katkennut 2 palaan			
P 1534	x	x	x		LIISTE	20			x	x	x		2 koekuoppa, 5 palaa			kk 7, tr
P 1535	1197,9	1993,9	50,19	H/SH	ESINE	20	0		117	66			4 lautamainen puuesine			
P 1536	1210,72	1992,72	50,22	H/SH	LIISTE	10	0		146	32	19		3 viistosti leikattu pää, katkelma			
P 1537	1197,17	1994,1	50,21	H	PUUESINE	10	0		1163	26	26		2 teroitettu 6-7- kulm. keppi			
P 1538	1197,79	1994,52	50,2	H	PAALU	10	0		1384	68	68		4 tappimainen pää, kaivink. vaur. katki			
P 1539	1197,4	1994,31	50,21	H	OKSA	0	0		804	37	51		2			
P 1540	1198,55	1993,84	50,15	H/SH	PAALU	10	0		1600	76	76		4 viistosti lovettu pää, kaivk. vaur.			
P 1541	1197,39	1993,89	50,19	H/SH	LIISTE	20	0		666	28	22		2 poikkileikkaus segmentin muot. katkennut			
P 1542	1198,28	1994,11	50,18	H/SH	PAALU	10	0		1450	69	69		3 7-kulm. kärki, pää osin työstetty (pyörästetty)			
P 1543	1197,98	1994,57	50,19	H/SH	LIISTE	20	0		410	45	10		2 oksan kohta toisessa päässä			
P 1544	1197,51	1994,18	50,2	H/SH	PUU	2	0		1455	67	67		4 kaartuu toisessa päässä -/- L			
P 1545	1197,5	1994,7	50,2	H/SH	OKSA	0	0		655	42	36		3 katkennut -/-			
P 1546	1200,78	1994,17	50,25	H+6	PUU	10	0		1782	49	52		2 lovettu, katk. molemm. päistä kaivk.			
P 1547	1199,92	1993,59	50,2	H/SH	LIISTE	20	0		440	23	11		2 katk.			
P 1548	1199,26	1993,51	50,21	H/SH	PAALU	10	0		1140	67	67		4 kärki tappimainen, pää pyörästetty L			
P 1549	1199,92	1992,78	50,21	H/SH	LIISTE	20	0		420	20	12		3 toiselta puol. irr kpl			
P 1550	1199,42	1993,36	50,2	H/SH	PAALU	10	0		1830	75	75		4 L -/- piirretty			
P 1551	1199,11	1992,89	50,21	H/SH	LIISTE	20	0		132	28	18		3 katkelma			
P 1552	1200,67	1993,04	50,22	H/SH	LIISTE	20	0		194	13	12		3			
P 1553	1200,12	1993,33	50,1	H/SH	LIISTE	20	0		411	25	15		2 oksan kohta toisessa päässä			
P 1554	1201,49	1992,84	50,22	H/SH	LIISTE	20	0		892	22	15		3			
P 1555	1199,18	1993,34	50,22	H/SH	LIISTE	20	0		640	23	115		2 kolmiomainen poikkileikkaus			
P 1556	1199,31	1993,27	50,2	H/SH	PAALU	10	0		1967	75	80		2 7-kulm. kärki, pää katkaistu			
P 1557	1200,79	1993,34	50,15	H/SH	LIISTE	20	0		200	19	17		3			
P 1558	1201,25	1993,37	50,15	H/SH	OKSA	0	0		267	24	17		3 -/-			
P 1559	1199,56	1993,16	50,21	H/SH	LIISTE	20	0		990	16	12		3 toinen pää ohennettu, suorakaiteen muot. katk.			
P 1560	1201,11	1993,55	50,2	H/SH	PUUESINE	20	0		318	20	12		2 toinen p. ohennettu, teroitettu, kärki hiiltynyt			
P 1561	1202,09	1993,82	50,24	SH-2	LIISTE	20	0		758	19	15		2			
P 1562	1202,31	1993,61	50,27	SH-2	LIISTE	20	0		175	25	8		2 katkennut 2 kpl			
P 1563	1202,12	1993,64	50,24	SH-2	LIISTE	20	0		283	20	15		2 toinen pää viistetty, toinen pyörästetty ?			
P 1564	1202,22	1993,35	50,26	SH-2	LIISTE/ESINE	20	0		205	19	10		2 molemmat päät muotoiltu katk. 2			
P 1565	1201,65	1993,26	50,21	H/SH	LIISTE	20	0		582	20	14		3 paikoitellen ruostesientä			
P 1566	1200,67	1992,93	50,22	H/SH	PUUESINE	20	0		675	23	17		3 teroitettu pää, monikulmainen, keskeltä poik			
P 1567	1200,4	1993,07	50,23	H/SH	OKSA	0	0		265	15	15		3 kaarnaa jäljellä			
P 1568	1200,01	1993,34	50,2	H/SH	PUU	0	20		222	50	19		3 piirretty osin kartalle -/-			

PURKAJASUO -97

P 1569	1200,37	1993,3	50,2	H/SH	LIISTE	20	0		290	24	8	3	katk. molemmista päistä M				
P 1570	1200,39	1993,3	50,2	H/SH	LIISTE	20	0		110	15	6	3	M/-				
P 1571	1200,36	1993,33	50,2	H/SH	LIISTE	20	0		93	15	8	3	M/-				
P 1572	1200,5	1993,34	50,2	H/SH	LIISTE	20	0	25	110	19	7	3	M/-				
P 1573	1200,5	1993,32	50,2	H/SH	LIISTE	20	0	25	88	15	5	3	M/-				
P 1574	1200,91	1993,33	50,2	H/SH	PUUESINE	20	0	25	391	54	20	4	M				
P 1575	1200,72	1993,35	50,2	H/SH	OKSA	0	0	5	180	20	16	3	L/-				
P 1576	1198,56	1993,45	50,19	H/SH	PUU	0	0		35	39	6	4	M/-				
P 1577	1198,39	1993,53	50,19	H/SH	OKSA	0	0		135	15	8	4	M/-				
P 1578	1199,16	1993,32	50,2	H/SH	LIISTE	20	0		110	12	5	4	M/-*				
P 1579	1199,83	1994,3	50,2	H/SH	OKSA/ESINE ?	10	0	65	272	24	14	4	päässä mahd. kulma *				
P 1580	1210,18	1990,11	50,11	SH	ESINE	20	0		299	30	16	2	SH-10 teroitettu				
P 1581	1209,25	1989,75	50,14	SH	PAALU	10	0		1590	75	75	3	SH-10 mol. päät teroitettu, kärki 6-kulm.hiiltynyt				
P 1582	1209,8	1989,62	50,15	SH	ESINE	20	0		1202	31	31	2	teroitettu SH-10				
P 1583	1208,33	1989,8	50,13	SH	LIISTE	20	0		1010	18	5	4	SH-10, 10 palasena M/-				
P 1584	1208,44	1989,78	50,13	SH	LIISTE	20	0		630	20	11	4	SH-10, M/-				
P 1585	1208,13	1989,51	50,13	SH	LIISTE	20	0		120	11	5	4	SH-10, M, 2 palasena -/-				
P 1586	1208,29	1989,52	50,13	SH	LIISTE	20	0		31	19	5	3	SH-10, M/-				
P 1587	1208,25	1989,49	50,13	SH	LIISTE	20	0		61	20	10	3	SH-10, M/-				
P 1588	1208,14	1989,33	50,13	SH	LIISTE	20	0		86	22	8	3	SH-10, 2 palana, M/-				
P 1589	1208,09	1989,26	50,13	SH	LIISTE	20	0		172	18	8	2	SH-10, M/-				
P 1590	1209,26	1989,52	50,13	SH	LIISTE	20	0		356	15	7	3	SH-10, 2 palana, M/-				
P 1591	1208,62	1989,28	50,12	SH	LIISTE	20	0		252	18	9	2	SH-10, 2 palana, M/-				
P 1592	1208,9	1989,72	50,13	SH	PUU	2	0		850	40	40	3	SH-10, katkennut molem. päistä, M				
P 1593	1208,56	1989,46	50,13	SH	LIISTE	20	0		637	21	14	3	SH-10, katkennut 2 palaksi, M/-				
P 1594	1209,15	1989,54	50,13	SH	LIISTE	20	0		590	20	9	3	SH-10, katkennut 2 palaksi, M/-				
P 1595	1208,61	1989,32	50,12	SH	LIISTE	20	0		620	22	18	3	SH-10, katkennut 2 palaksi, M/-				
P 1596	1208,6	1989,29	50,12	SH	PUU	10	0		250	12	12	3	SH-10, katkennut, L/-				
P 1597	1208,8	1989,34	50,12	SH	LIISTE	20	0	46	188	24	7	3	SH-10, katkelma, M/-*				
P 1598	1208,8	1989,34	50,12	SH	LIISTE	20	0	46	183	26	14	3	SH-10, katkelma, M/-*				
P 1599	1209,18	1989,23	50,19	SH	OKSA	0	0		133	15	14	3	SH-10, M/-				
P 1600	1209,12	1989,25	50,14	SH	LIISTE	20	0		487	25	25	3	SH-10,3 katkelmana, M/-				
P 1601	1207,78	1988,96	50,15	SH	PAALU	10	0		1701	78	75	2	SH-10, pää kulmikas, kärki teroitettu				
P 1602	1208,51	1989,22	50,12	SH	OKSA	0	0		182	9	9	3	SH-10				
P 1603	1208,66	1989,27	50,12	SH	LIISTE	20	0		387	14	8	4	SH-10, katkennut 3 osaan, M/-				
P 1604	1208,21	1988,96	50,13	SH	LIISTE	20	0		372	21	9	3	SH-10, katkennut 2 osaan, M/-				
P 1605	1208,55	1989,08	50,11	SH	LIISTE	20	0		125	17	9	3	katkennut 4 osaan				
P 1606	1170,77	2150,21	-16		PUU		0										
P 1607	1209,1	1989,2	50,14	SH	LIISTE	20	10		382	17	9	4	SH-10, katkennut 5 palaksi, M/-				
P 1608	1209,14	1989,2	50,14	SH	PUU	0	0	46	325	24	24	4	3 katkelmana, M -/- *				
P 1609	1208,87	1988,96	50,11	SH	LIISTE	20	0		387	25	10	4	5 katkelmana, M/-				
P 1610	1209,2	1988,12	50,14	SH	LIISTE	20	0	46	382	22	12	4	SH-10, 4 katkelm. M/-*				
P 1611	1208,9	1989,15	50,11	SH	LIISTE	20	0	46	740	22	9	4	SH-15, 4 kappal. M/-*				
P 1612	1199,84	1993,34	50,25		1 LIISTE	20	0	25	246	20	9	2	toinen pää muot. katk. ruostesientä*				
P 1613	1199,7	1993,35	50,25		1 LIISTE	20	0	25	294	16	9	2	*				
P 1614	1199,73	1993,4	50,25		1 LIISTE	20	0	25	322	16	10	3	katkennut 2 kpl.*				
P 1615	1199,9	1993,45	50,2		1 LIISTE	20	0	25	127	12	5	3	-/-*				
P 1616	1200,15	1993,32	50,2		1 LIISTE	20	0	360	67	12	11	3	*				

PURKAJASUO -97

P 1617	1200,25	1993,31	50,2		1	LIISTE	20	0	25	164	13	10	2	toinen pää pyöristetty, katk. M*				
P 1618	1209,1	1989,3	50,14	SH		LIISTE	20	0	48	485	14	7	4	M-/-*, SH-15				
P 1619	TR																	
P 1620	TR																	
P 1621	1208,4	1989	50,13	SH		LIISTE	20	0	48	274	12	10	3	SH-15, M-/-*				
P 1622	1208,4	1988,95	50,13	SH		LIISTE	20	0	48	316	13	11	4	SH-15, M-/-*				
P 1623	1208,2	1989,05	50,13	SH		OKSA	0	0	48	110	12	16	4	SH-15, L-/-*				
P 1624	1208,3	1988,95	50,14	SH		OKSAJUURI	0	0		93				SH-15				
P 1625	1208,35	1988,95	50,14	SH		LIISTE	20	0	48	50	20	6	3	SH-15, M-/-*				
P 1626	1208,5	1989,5	50,16	SH		LIISTE	20	0	33	80	10	6	3	SH-15, M-/-*				
P 1627	1208,55	1989	50,16	SH		LIISTE	20	0	26	124	16	12	3	SH-15, M-/-*				
P 1628	1208,6	1989,1	50,16	SH		LIISTE	20	0	30	62	14	9	3	SH-15, M-/-*				
P 1629	1208,7	1989	50,16	SH		LIISTE	20	0	30	37	17	5	3	SH-15, M-/-*				
P 1630	1209,1	1989,15	50,14	SH		LIISTE	20	0	65	249	13	10	4	SH-15, 3 kappaleena, M-/-*				
P 1631	1209,4	1989,3	50,11	SH		OKSA	0	0	65	52	10	8	4	SH-15, kahtena kapp. L-/-*				
P 1632	1208,4	1989,32	50,14	SH		OKSA	0	0	65	312	17	17	2	SH-15, kuori tallella, L*				
P 1633	1207,94	1988,92	50,16	SH		PAALU	10	0		1600	56	56	2	SH-10, kärki suippo, pää katk. ja pyöristetty M				
P 1634	1209,8	1989,58	50,15	SH		LIISTE	20	3		58	30	30	2	SH-10, hiukan haljennut päästä, M				
P 1635	1209,62	1989,47	50,15	SH		LIISTE	20	10		227	5	10	3	SH-10, kahtena osana, M-/-				
P 1636	1209,68	1989,48	50,15	SH		LIISTE	20	0		213	21	18	2	SH-10, M				
P 1637	1208,95	1991,1	50,12	SH		LIISTE	20	0		632	19	11	4	SH-10, toinen pää viisto, hajalla, M-/-				
P 1638	1209,68	1991,24	50,14	SH		LIISTE	20	0		115	21	9	4	SH-10, hajonnut, M-/-				
P 1639	1210,15	1990,14	50,14	SH		LIISTE	20	0		239	22	12	2	SH-10, toinen pää käyrä, M				
P 1640	1209,96	1990,94	50,13	SH		LIISTE	20	0		110	17	11	4	SH-10, 2 osana, M-/-				
P 1641	1210,13	1990,45	50,14	SH		OKSA	0	0		357	11	11	4	SH-10, L-/-				
P 1642	1210,28	1990,02	50,15	SH		LIISTE	20	0		346	19	10	4	SH-10, hajonnut, M-/-				
P 1643	1211,5	1990,05	50,15	SH		PUU	10	0		948	35	35	3	SH-10, L				
P 1644	1211,08	1990,04	50,16	SH		PUU	0	0		223	75	33	4	SH-10, kahtena kpl, M				
P 1645	1211,1	1990,44	50,17	SH		PUU	10	0		84	75	25	4	SH-10, toinen pää työstetty, M				
P 1646	TR																	
P 1647	TR																	
P 1648	1210,65	1989,61	50,15	SH		LIISTE	20	0		434	12	11	4	SH-10, 3 kappaleena, M-/-				
P 1649	1211,01	1989,78	50,18	SH		OKSA	0	0		320	10	10	4	SH-10, 3 kappaleena, L-/-				
P 1650	1210,71	1989,56	50,15	SH		LIISTE	20	2		420	20	7	4	SH-10, toinen pää pyöristetty, hajalla, M-/-				
P 1651	1210,68	1989,64	50,15	SH		LIISTE	20	0		219	19	12	4	SH-10, M-/-				
P 1652	1210,61	1989,64	50,15	SH		PAALU	10	0		727	79	79	2	SH-10, kärki litteän suippo, M				
P 1653	1210,42	1989,23	50,14	SH		LIISTE	20	0		452	20	13	3	SH-10, 3kappaleena, M-/-				
P 1654	1210,5	1989,38	50,14	SH		PAALU	10	0		560	66	66	2	SH-10, tappimainen kärki, pää katkaistu, M				
P 1655	1210,43	1989,19	50,14	SH		PAALU	10	0		950	83	83	3	SH-10, kärki suippo, pää katkaistu, M				
P 1656	1210,53	1989,14	50,14	SH		PUUESINE	20	0		696	84	43	2	SH-10, toinen pää teroitettu, M				
P 1657	1210,8	1989,31	50,14	SH		LIISTE	20	0		290	19	6	4	SH-10, 7 osassa, M-/-				
P 1658	1210,7	1989,19	50,14	SH		PUU	10	0		740	75	55	3	SH-10				
P 1659	1211,26	1989,11	50,22	SH		LIISTE	20	0		333	21	10	3	SH-10, M-/-				
P 1660	1210,2	1987,9	50,16	SH		OKSA	0	0		257	9	9	3	SH-10, L-/-				
P 1661	1210,82	1989	50,14	SH		LIISTE	20	0		264	14	9	3	SH-10, 2 kappaleena, M -/-				
P 1662	TR																	
P 1663	1211,19	1989,72	50,2	SH		LIISTE	20	0		350	30	16	4	SH-10, 4 kappaleena M-/-				
P 1664	1211,92	1989,44	50,2	SH		LIISTE	20	0		564	15	17	4	SH-10, 4kappaleena, M-/-				

PURKAJASUO -97

P 1665	1211,52	1989,45	50,19	SH	LIISTE	20	0	32	213	22	9	3	SH-10, M-/-*					
P 1666	1211,89	1989,6	50,19	SH	LIISTE	20	0		412	17	11	3	SH-10, 3 kappaleena, M-/-					
P 1667	1211,12	1989,58	50,12	SH	LIISTE	20	0		362	23	14	3	SH-10, M-/-					
P 1668	1212,04	1989,58	50,19	SH	LIISTE	20	0		229	18	10	3	SH-10, M-/-					
P 1669	1211,93	1989,6	50,19	SH	LIISTE	20	0		347	13	13	3	SH-10, M-/-					
P 1670	1212,36	1989,92	50,17	SH	LIISTE	20	0		198	23	9	3	SH-10, M-/-					
P 1671	1212,9	1989,9	50,17	SH	OKSA	0	0	36	161	9	9	3	SH-10, L -/-*					
P 1672	1211,7	1989,48	50,19	SH	LIISTE	20	0		408	18	12	3	SH-10, 2 kappaleena, M-/-					
P 1673	1211,27	1989,97	50,17	SH	PAALU	10	0		595	39	39	4	SH-10, molemmat päät terotettu, M-/-					
P 1674	1211,6	1988,95	50,17	SH	LIISTE	20	0	36	336	34	14	3	SH-10, M*					
P 1675	1212,06	1989,05	50,17	SH	LIISTE	20	0		235	20	8	3	SH-10, M					
P 1676	1211,38	1989,18	50,28	SH	PAALU	10	0		942	70	70	4	SH-10, kärki katkennut, jatkuu profiiliin, M-/-					
P 1677	1211	1990,23	50,15	SH	LIISTE	20	0		330	20	50	3	SH-10, 4 kappaleena, M-/-					
P 1678	1211,1	1989,15	50,17	SH	PUUESINE	20	0		209	15	8	3	SH-10, toinen pää teroitettu, M					
P 1679	1211,2	1989,16	50,17	SH	LIISTE	20	0		364	17	11	3	SH-10, M-/-					
P 1680	1211,3	1989,19	50,17	SH	LIISTE	20	0		112	7	5	3	SH-10, M-/-					
P 1681	1211,18	1989,1	50,22	SH	PAALU	10	0		325	62	31	5	SH-10, tappimainen kärki, pää katkaistu, M-/-					
P 1682	1211,62	1989,3	50,14	SH	LIISTE	10	0		614	19	9	4	SH-10, M, 4 kappaleena -/-					
P 1683	1211,88	1989,21	50,25	SH	LIISTE	20	0		1109	22	17	4	SH-10, poikki päistä, M-/-					
P 1684	1210,98	1988,79	50,15	SH	LIISTE	20	0		536	18	9	3	SH-10, kokonainen, M-/-					
P 1685	1210,85	1988,65	50,15	SH	LIISTE	20	0		265	17	11	3	SH-10, M-/-					
P 1686	1211,12	1988,74	50,23	SH	PAALU	10	0		1370	72	35	4	SH-10, kärki profiilissa, pää katkaistu, 2 kpl. ,L					
P 1687	1211,8	1988,9	50,17	SH	LIISTE	20	0	36	630	19	19	4	SH-10, 2 kappaleena, M-/-*					
P 1688	1211,6	1988,85	50,17	SH	LIISTE	20	0	36	378	20	10	4	SH-10, M-/-*					
P 1689	1211,05	1989,11	50,22	SH	PAALU	10	0		1415	77	77	3	SH-10, 7-kulmainen kärki, toinen pää talteen					
P 1690	1211,36	1989,39	50,24	sh	PAALU	10	0		1570	88	88	4	SH-10, 6-kulmainen kärki, tuohta, L					
P 1691	1212,36	1989,96	50,15	SH	LIISTE	20	0		264	22	14	4	SH-10, M-/-					
P 1692	1211,79	1989,69	50,19	SH	PAALU	10	0		990	59	59	4	SH-10, kärki teroitettu 4-kulmainen, profiiliin					
P 1693	1211,59	1988,76	50,17	SH	PAALU	10	0		860	89	89	3	SH-10, kärki suipon terävä, profiiliin					
P 1694	1212,21	1989,15	50,25	SH	OKSA	0	0		179	8	8	3	SH-10 -/-					
P 1695	1211,7	1989,33	50,19	SH	PAALU	10	0		1325	78	78	2	SH-10, L, kärki suipon terävä, tuohta					
P 1696	1211,72	1988,93	50,17	SH	PUU	10	0	36	458	20	20	3	SH-15, osin työstetty*					
P 1697	1211,82	1988,99	50,17	SH	LIISTE	20	0	36	101	14	13	3	SH-15, kärki, M-/-*					
P 1698	1211,7	1988,99	50,17	SH	LIISTE	20	0	36	149	15	15	4	SH-15, M-/-*					
P 1699	1212,06	1989,09	50,17	SH	LIISTE	20	0	36	270	21	11	4	SH-15, M-/-*					
P 1700	1211,15	1988,7	50,17	SH	LIISTE	20	0	36	90	22	10	4	SH-15, M-/-*					
P 1701	1211,62	1988,85	50,17	SH	OKSA	0	0	36	261	12	12	3	SH-15, M-/-*					
P 1702	1212,05	1988,95	50,24	SH	LIISTE	20	0	36	180	12	6	4	SH-15, M-/-*					
P 1703	1211,68	1988,7	50,24	SH	PAALU	10	0		810	71	71	3	SH-10, kärki suipon terävä, profiiliin					
P 1704	1211,82	1988,71	50,2	SH	PAALU	10	0		580	90	90	3	SH-10, kärki profiilissa, pää katkaistu, tuohta, ehjä, L-/-					
P 1705	1211,82	1988,68	50,2	SH	LIISTE	20	0		173	18	18	4	SH-10, katkelma, M-/-					
P 1706	1211,68	1988,68	50,2	SH	LIISTE	20	0		379	20	9	4	SH-10, M-/-					
P 1707	1211,58	1988,7	50,2	SH	LIISTE	20	0	36	165	15	10	3	SH-15, M-/-*					
P 1708	1211,85	1988,66	50,2	SH	LIISTE	20	0		465	20	5	4	SH-10, M-/-					
P 1709	1211,92	1988,65	50,2	SH	LIISTE	20	0	36	130	17	13	3	SH-15, M-/-*					
P 1710	1211,92	1988,66	50,2	SH	LIISTE	20	0	36	170	12	9	3	SH-15, M-/-*					
P 1711	1212,01	1988,72	50,2	SH	LIISTE	20	0	36	186	10	10	3	SH-15, viistetty terä, poikkil. neliö, M *					
P 1712	1212,04	1988,64	50,2	SH	LIISTE	20	0		223	23	10	3	SH-10, M-/-					

PURKAJASUO -97

P 1713	1211,9	1988,64	50,2	SH	PUU	10	0		650	26	15	4	SH-10/-				
P 1714	1211,12	1990,43	50,17	SH	PUUESINE	20	0		682	69	45	3	SH-10, poikkil. segmentti, kaksi kourua				
P 1715	1211,83	1990,61	50,19	SH	LIISTE	20	0		402	29	10	3	SH-10, M/-				
P 1716	1211,54	1990,78	50,16	SH	LIISTE	20	0		232	17	8	4	SH-10, 5 kappaleena, M/-				
P 1717	1211,42	1990,77	50,16	SH	LIISTE	20	0		571	25	13	2	SH-10, M				
P 1718	1211,52	1990,79	50,16	SH	LIISTE	20	0		195	18	10	4	SH-10, 6kappaleena, M/-				
P 1719	1211,79	1990,79	50,12	SH	LIISTE	20	0		394	23	10	3	SH-10, M/-				
P 1720	1211,93	1990,76	50,19	SH	LIISTE	20	0		731	24	12	3	SH-10,3 kappaleena, M/-				
P 1721	1211,44	1990,37	50,17	SH	LIISTE	20	0		1083	20	11	4	SH-10, M/-				
P 1722	1212,46	1990,72	50,21	SH	LIISTE	20	0		299	23	6	4	SH-10, M/-				
P 1723	1211,56	1990,33	50,16	SH	PAALU	10	0		295	68	68	3	SH-10, kärki profiilissa, pää katk. viistoksi				
P 1724	1211,91	1991	50,18	SH	LIISTE	20	0		670	21	10	4	SH-10, 6 kappaleena/-				
P 1725	1209,83	1988,88	50,16	SH	PAALU	10	0		945	29	29	3	SH-10, kärki profiilissa, pää katkaistu				
P 1726	1209,79	1988,87		SH	LIISTE	20	0		465	22	14	4	SH-10, 3 kappaleena/-				
P 1727	1210,53	1988,69	50,15	SH	LIISTE	20	0		470	21	11	4	SH-10/-				
P 1728	1210,61	1988,82	50,15	SH	LIISTE	20	0		769	22	15	4	SH-10/-				
P 1729	1212,37	1989,92	50,15	SH	PUU	10	0	36	253	46	53	3	SH-15, toinen pää veistetty mahd. halkaistu*				
P 1730	1212,31	1990,77	50,2	SH	PAALU	10	0		607	58	58	3	SH-10, kärki 5-kulmainen teroitettu, profiiliin				
P 1731	1212,55	1991,36	50,19	SH	LIISTE	20	0		388	23	9	4	SH-10, 5 kappaleena/-				
P 1732	1212,47	1991,26	50,19	SH	LIISTE	20	0		362	24	5	4	M, 2 kappaleena/-				
P 1733	1211,28	1990,92	50,17	SH	LIISTE	20	0		1520	29	17	4	SH-10, kolmiomainen poikkil. M/-				
P 1734	1212,42	1991,35	50,19	SH	LIISTE	20	0		240	28	19	5	SH-10, M/-				
P 1735	1212,45	1991,42	50,19	SH	OKSA	0	0		138	13	13	4	SH-10/-				
P 1736	1212,62	1990,82	50,19	SH	LIISTE	20	0	36	31	22	11	3	SH-15/-*				
P 1737	1212,62	1990,81	50,12	SH	LIISTE	20	0	36	142	17	9	3	SH-15/-*				
P 1738	1212,09	1991,09	50,18	SH	PUU	10	2		410	35	35	3	SH-10/-				
P 1739	1211,95	1991,07	50,18	SH	ESINE/PUU?	10	0		262	16	16	3	SH-15, piirretty osin				
P 1740	1211,3	1991,18	50,17	SH	LIISTE	20	0		675	24	14	4	SH-10, M/-				
P 1741	1211,5	1991,4	50,17	SH	LIISTE	20	0		1250	17	9	4	SH-10, särkynyt kauttaaltaan/-				
P 1742	1211,98	1991,52	50,19	SH	LIISTE	20	0		470	15	9	4	SH-10, 5 kappaleena/-				
P 1743	1211,96	1991,6	50,19	SH	LIISTE	20	0	36	194	23	10	5	SH-15/-*				
P 1744	1211,91	1991,56	50,19	SH	OKSA	0	0		679	30	30	3	SH-10/-				
P 1745	1211,06	1991,15	50,16	SH	LIISTE	20	0		900	18	10	5	SH-10/-				
P 1746	1212,44	1991,34	50,19	SH	PAALU	10	0		445	50	50	4	SH-10, kärki suipon terävä, pää profiilissa				
P 1747	1211,57	1990,68	50,16	SH	OKSA	0	0		260	20	13	5	SH-10/-				
P 1748	1211,74	1990,75	50,16	SH	OKSA	10	0		600	38	38	3	SH-10, mahd. halkaistu/-				
P 1749	1211,77	1990,62	50,17	SH	LIISTE	20	0		450	210	21	4	SH-10, M/-				
P 1750	1211,38	1990,79	50,16	SH	LIISTE	20	0		862	21	14	3	SH-10, MK/-				
P 1751	1211,75	1991,05	50,17	SH	LIISTE	20	0		613	21	8	4	SH-10, M/-				
P 1752	1211,45	1991,48	50,18	SH	PUU	0	0		340	95		5	SH-10/-				
P 1753	1211,05	1991,59	50,17	SH	LIISTE	20	0		238	18	15	4	SH-10, hajonnut, M/-				
P 1754	1211,1	1991,78	50,16	SH	LIISTE	20	0		220	28	13	4	SH-10, hajonnut, M/-				
P 1755	1210,27	1991,49	50,15	SH	LIISTE	20	0		1342	21	13	4	SH-10, hajonnut, M/-				
P 1756	1210,8	1992	50,15	SH	LIISTE	20	0		230	21	14	4	SH-10, hajonnut, M/-				
P 1757	1210,82	1992,86	50,15	SH	LIISTE	20	0		1400	19	14	4	SH-10, kokonainen, M/-				
P 1758	1212,37	1991,55	50,22	SH	LIISTE	20	0		385	13	13	4	SH-10, harjamainen poikkil. M/-				
P 1759	1212,26	1991,5	50,22	SH	LIISTE	20	0		452	15	10	5	SH-10, M/-				
P 1760	1212,16	1991,45	50,19	SH	PUU	10	0		750	35	24	5	SH-10, teroitettu, käyrä kärki/-				

PURKAJASUO -97

P 1761	1211,84	1991,65	50,21	SH	LIISTE	20	0		245	15	6	4	SH-10, M-/-				
P 1762	1211,75	1991,74	50,17	SH	LIISTE	20	0		795	20	9	4	SH-10, M-/-				
P 1763	1212,05	1991,82	50,19	SH	LIISTE	20	5	22	320	22	8	4	SH-10, M-/-*				
P 1764	1212,01	1991,66	50,19	SH	PAALU	10	0		970	55	55	5	SH-10 kärki profiilissa, pää katkaistu -/-				
P 1765	1212,67	1991,99	50,18	SH	PAALU	10	0		170	30	30	5	SH-10 kärki suipon terävä, pää katkaistu -/-				
P 1766	1212,5	1991,9	50,18	SH	LIISTE	20	0	36	296	97	21	4	SH-15, M-/-*				
P 1767	1212,39	1992,2	50,17	SH	ESINE	20	0		225	3	3	3	SH-10, päissä kärjet, toinen kulunut				
P 1768	1212,03	1992,23	50,18	SH	LIISTE	20	0		732	19	22	3	SH-10, 2 kappaleena, M				
P 1769	1209,44	1992,24	50,15	SH	PAALU	10	0		602	58	35	5	SH-10, kärki suippo -/-				
P 1770	1209,44	1992,03	50,15	SH	LIISTE/ESINE?	20	0		182	15	9	3	SH-10				
P 1771	1209,54	1992,09	50,15	SH	PUU	0	0		200	70	?	5	SH-10-/-				
P 1772	1209,63	1992,05	50,15	SH	PUU	10	0		400	33	?	5	SH-10-/-				
P 1773	1210,18	1991,54	50,15	SH	PUU	0	0		309	38	27	3	SH-10-/-				
P 1774	1210,14	1991,57	50,15	SH	LIISTE	20	0		140	8	8	3	SH-10, neliömäinen poikkil.				
P 1775	1210,61	1992,37	50,15	SH	LIISTE	20	0		352	26	12	4	SH-10-/-				
P 1776	1210,77	1992,26	50,18	SH	LIISTE	20	0		292	22	7	4	SH-10				
P 1777	1210,87	1992,25	50,18	SH	LIISTE	20	0		525	19	9	4	SH-10-/-				
P 1778	1209,85	1990,45	50,14	SH	OKSA	0	0	120	165	20	20	4	SH-10-/-*				
P 1779	1211,41	1992,41	50,18	SH	LIISTE	20	0		245	14	8	5	SH-10-/-				
P 1780	1210,4	1991,8	50,15	SH	LIISTE	20	0	340	399	30	11	4	SH-10				
P 1781	1210,01	1992,51	50,1	SH	LIISTE	20	0		543	20	9	4	SH-10-/-				
P 1782	1210,03	1992,71	50,11	SH	LIISTE	20	0		690	21	9	3	SH-10-/-				
P 1783	1211,11	1992,6	50,13	SH	LIISTE	20	0		168	19	10	3	SH-10, 2 kappaleena-/-				
P 1784	1211,58	1992,5	50,17	SH	LIISTE	20	0		499	15	10	3	SH-10, 2kappaleena-/-				
P 1785	1211,5	1992,9	50,16	SH	LIISTE	20	0		260	13		5	SH-10, haljennut-/-				
P 1786	1211,8	1992,97	50,16	SH	LIISTE	20	0		256	17	10	5	SH-10-/-				
P 1787	1211,64	1992,36	50,17	SH	LIISTE	20	0		515	16	11	4	SH-10-/-				
P 1788	1211,81	1992,63	50,15	SH	PUU	10	0		518	27	27	3	SH-10				
P 1789	1212,38	1992,55	50,15	SH	LIISTE	20	0		557	21	10	3	SH-10-/-				
P 1790	1212,34	1992,67	50,16	SH	LIISTE	20	0		642	14	11	3	SH-10-/-				
P 1791	1212,6	1992,95	50,1	SH	LIISTE	20	0		125	23	18	4	SH-10, liisteen kärki-/-				
P 1792	1212,73	1992,99	50,16	SH	PUU	10	0		220	22	51	4	SH-10 katkaistu puu				
P 1793	1213,88	1993,04	50,15	SH	LIISTE	20	0		572	21	15	3	SH-10-/-				
P 1794	1212,81	1993,23	50,17	SH	LIISTE	20	0		105	14	9	3	SH-10-/-				
P 1795	1212,85	1993,24	50,18	SH	OKSA	0	0		104	25	25	3	SH-10-/-				
P 1796	1212,8	1993,3	50,17	SH	OKSA/PUU	0	0		114	18	18	4	SH-10-/-				
P 1797	1211,81	1992,64	50,15	SH	PAALU	10	0		1480	65	65	4	SH-10, suippo, liitankärki, se talteen				
P 1798	1211,93	1993,07	50,15	SH	PUU	0	0		280	28	28	4	SH-10-/-				
P 1799	1211,39	1993,12	50,15	SH	LIISTE	20	0		276	14	10	3	SH-10-/-				
P 1800	1211,6	1993,21	50,16	SH	LIISTE	20	0		174	16	15	3	SH-10-/-				
P 1801	1211,64	1993,25	50,16	SH	LIISTE	20	0		290	16	7	3	SH-10-/-				
P 1802	1211,17	1993,18	50,14	SH	PAALU	10	0		412	76	76	4	SH-10, tappimainen kärki, pää katk. ja pyörästetty				
P 1803	1211,77	1993,15	50,16	SH	PAALU	10	0		698	67	67	4	SH-10, tasoitettu (kiilamainen), suippo kärki				
P 1804	1211,98	1993,14	50,15	SH	PAALU	10	0		850	75	75	3	SH-10 kärki viiston terävä, pää pyörästetty				
P 1805	1212,54	1993,41	50,17	SH	LIISTE	20	0		472	26	9	3	SH-10-/-				
P 1806	1212,75	1993,61	50,17	SH	LIISTE	20	0		402	15	10	3	SH-10				
P 1807	1210,81	1993,12	50,11	SH	PAALU	10	0		1960	74	74	1	SH-10, 7-kulmainen terotettu kärki				
P 1808	1212,4	1993,71	50,15	SH	PAALU	10	0		465	91	91	3	SH-10				

PURKAJASUO -97

P 1809	1210,92	1993,22	50,13	SH	LIISTE	20	0		192	12	6	3	SH-10				
P 1810	1211,05	1993,36	50,14	SH	LIISTE	20	0		195	26	18	2	SH-10, kolmion mallinen poikkil.				
P 1811	1210,8	1993,21	50,12	SH	OKSA	0	0		259	31	31	3	SH-10, L-/-				
P 1812	1210,81	1993,43	50,13	SH	LIISTE	20	0		216	8	7	2	SH-10				
P 1813	1211,2	1993,47	50,16	SH	OKSA	0	0		172	10	10	3	SH-10-/-				
P 1814	1211,29	1993,48	50,16	SH	LIISTE	20	0		73	9	5	3	SH-10-/-				
P 1815	1210,95	1993,52	50,14	SH	OKSA	0	0		312	12	12	4	SH-10-/-				
P 1816	1210,82	1993,29	50,11	SH	LIISTE	20	0	36	94	9	4	4	SH-10-/-*				
P 1817	1211,18	1993,36	50,15	SH	PAALU	10	0		1880	69	69	4	SH-10, toinen pää koneen vaur. 7-kulm. kärki				
P 1818	1211,75	1993,68	50,12	SH	PAALU	10	0		1190	59	59	4	SH-10, kärki 4-kulm. terävä, katk. prof.				
P 1819	1211,68	1993,85	50,16	SH	PAALU	10	0		440	70	60	4	SH-10, käyrä, 4 kulmainen				
P 1820	1212,08	1994,01	50,18	SH	PAALU	10	0		820	65	47	3	SH-10, molemmat päät terotettu				
P 1821	1210,86	1994,42	50,14	SH	PAALU	10	0		1280	52	42	3	SH-10, kärki 4-kulmainen teroitettu, pyöristetty				
P 1822	1209,44	1992,83	50,07	SH	PAALU	10	0		1840	93	93	4	SH-10, kärki terotettu, pää viistottu				
P 1823	1209,77	1992,97	50,08	SH	LIISTE	20	0		695	18	10	3	SH-10, reunoissa vulstimaiset korokkeet				
P 1824	1210,01	1993,2	50,12	SH	LIISTE	20	0		750	24	8	3	SH-10-/-				
P 1825	1210,69	1993,59	50,17	SH	OKSA	0	5		1010	25	25	4	SH-10, kartalla osittain-/-				
P 1826	1210,98	1993,97	50,15	SH	LIISTE	20	0		665	53	6	3	SH-10, 4 kappaleena-/-				
P1827	1209,28	1993,81	50,14	SH	LIISTE	20	0		480	25	13	3	SH-10-/-				
P 1828	1208,58	1993,11	50,07	SH	PUU	10	0		180	13	8	4	SH-10, melan muotoinen				
P 1829	1208,83	1993,84	50,05	SH	LIISTE	20	0		184	39	13	4	SH-10-/-				
P 1830	1209,44	1992,83	50,07	SH	PUU	10	2		4020	145	72	3	SH-10, a,b,c,d,pussit, c viiltourteita				
P 1831	1212,52	1994,36	50,17	SH	LIISTE	20	15		468	20	13	2	SH-15-/-				
P 1832	1211,18	1993,98	50,17	SH	PAALU	10	0		1615	58	58	4	SH-10, kärki 4-kulm.terävä, pää katkaistu				
P 1833	1212,59	1994,43	50,17	SH	PAALU	10	0		387	82	71	4	SH-10, kärki viiston terävä, pää profiilissa				
P 1834	1211,28	1988,59	50,2	SH	LIISTE	20	0		278	116	12	4	SH-10-/-				
P 1835	1211,18	1988,65	50,2	SH	LIISTE	20	0		390	21	10	3	SH-10-/-				
P 1836	1211,5	1988,55	50,2	SH	ESINE	20	0		478	74	28	3	SH-10, halkaistu, koukkupäät				
P 1837	1211,6	1988,58	50,2	SH	LIISTE	20	0	36	300	11	10	4	SH-15, 3 kappaleena-/-*				
P 1838	1211,98	1988,65	50,2	SH	PAALU	10	0		359	68	58	4	SH-10, kärki suipon terävä				
P 1839	1212,05	1988,72	50,2	SH	LIISTE	20	0	36	704	24	9	3	SH-10, pinnassa""kouru"-/-*				
P 1840	1211,32	1988,83	50,17	SH	PAALU	10	0	36	1200	60	60	3	SH-15, suippokärki, ruostesientä-/-				
P 1841	1211,33	1988,86	50,17	SH	PAALU	10	0	36	920	80	62	3	SH-15, tylppä kärki-/-*				
P 1842	1211,27	1988,92	50,17	SH	PAALU	10	0		685	52	34	4	SH-10 kärki viiston terävä				
P 1843	1211,42	1988,99	50,17	SH	ESINE	20	0	36	234	18	13	3	SH-15, päät ter. vuoltu keskeltä?*				
P 1844	1211,32	1988,99	50,17	SH	LIISTE	20	0	36	339	24	9	3	SH-15-/-*				
P 1845	1211,1	1988,82	50,17	SH	LIISTE	20	0		300	17	9	3	SH-15-/-				
P 1846	1211,27	1988,95	50,17	SH	PAALU	10	0		112	75	61	3	SH-15, 8-kulmainen, kärki murtunut*				
P 1847	1194,09	1999,65	50,29	H/SH	PUU	10	1		327	38	35	2	molemmat päät katkaistu M				
P 1848	1193,97	1999,65	50,31	H/SH	LIISTE	20	1		341	23	8	3	2 katkelmaa -/-				
P 1849	1194,04	2001,05	50,29	H/SH	PAALU	10	1		511	77	61	4	kärki teroitettu 4-kulm., katkennut ojaan, L -/-				
P 1850	1194,41	2000,95	50,3	H/SH	PUU	10	1		403	46	46	3	pää katkaistu, katkennut ojaan M				
P 1851	1194,4	2000,09	50,29	H/SH	PUUESINE	20	1		324	73	42	2	pää katkaistu, toinen kolottu ja hiiltynyt, M				
P 1852	1194,4	1999,64	50,31	H/SH	PUU	10	1		244	73	54	3	varsimainen, oksankohta, M				
P 1853	1193,86	1999,21	50,29	H/SH	LIISTE	20	1		1027	19	11	2					
P 1854	1193,68	2000,77	50,29	H/SH	LIISTE	20	1		1483	19	13	3	katkennut ojaan				
P 1855	1194,21	1999,52	50,28	H/SH	PAALU	20	1		822	109	93	2	kärki ter. kulmikas, pää katkaistu ja pyör. M				
P 1856	1194,89	2001,07	50,3	H/SH	PAALU	10	1		614	55	39	4	mahd.tappimainen kärki, L -/-				

PURKAJASUO -97

P 1857	1194,04	2000,4	50,29	H/SH	PAALU	10	1	1613	124	93	4	pää katkaistu, tuohi os. lovettu, kärki ojaan K
P 1858	1194,9	2000,9	50,26	H/SH	PUUESINE	20	2	358	28	24	2	kärki terävän kiilamainen, pää tappimainen M
P 1859	1194,73	2000,73	50,27	H/SH	PAALU	10	1	487	84	73	4	kärki tappimainen/kiilamainen, pää hiiltynyt L
P 1860	1211,63	1989,46	50,13	SH	PUUESINE	20	2	131	34	7	3	reiällinen, ohut, alasp.lev.esine M
P 1861	1194,75	2000,67	50,26	H/SH	PUU	10	1	458	69	52	2	mahd. katkaistu oksa M
P 1862	1194,01	1999,5	50,29	H/SH	PAALU	10	1	866	90	78	3	kärki ter. suippo, pää katkaistu, sidontaura L
P 1863	1193,6	1998,74	50,29	H/SH	PAALU	10	1	821	70	63	3	kärki kiilamainen, pää viisto, tuohi K -/-
P 1864	1193,98	1999,12	50,29	H/SH	LIISTE	20	1	352	11	7	2	-/-
P 1865	1194,09	1999,17	50,31	H/SH	LIISTE	20	1	1074	27	10	2	4 katkelmana, oksanreikä -/-
P 1866	1194,1	1999,26	50,28	H/SH	KAARNA	10	2	105	88	2	3	mahd. reikä M
P 1867	1193,52	1998,55	50,29	H/SH	PAALU	10	1	1942	99	98	4	kärki kulmikas, pää katkaistu, tuohi K
P 1868	1194,87	1999,51	50,22	H/SH	PAALU	10	1	1206	87	63	4	kärki jyrkän terävä, pää profiiliin L -/-
P 1869	1193,54	1998,63	50,29	H/SH	PUU	10	1	470	35	10	5	maatunut, mahd. katkaistu L -/-
P 1870	1193,91	1998,79	50,29	H/SH	LIISTE	20	1	144	16	6	2	-/-
P 1871	1194,6	1999,13	50,31	H/SH	LIISTE	20	1	176	12	9	2	-/-
P 1872	1194,74	1999,32	50,31	H/SH	LIISTE	20	1	500	13	11	2	-/-
P 1873	1194,32	1998,83	50,3	H/SH	LIISTE	20	1	1453	24	16	2	2 katkelmana, toinen pää viistottu
P 1874	1194,74	1999,56	50,3	H/SH	LIISTE	20	1	475	24	9	3	-/-
P 1875	1194,93	1999,46	50,31	H/SH	LIISTE	20	1	275	16	11	2	toinen pää viistottu -/-
P 1876	1194,82	1999,26	50,3	H/SH	LIISTE	20	1	327	20	8	2	toinen pää viistottu -/-
P 1877	1194,7	1999,2	50,3	H/SH	LIISTE	20	1	375	15	11	2	toinen pää viistottu -/-
P 1878	1194,95	1999,3	50,31	H/SH	PUU	10	1	272	56	43	3	mahd. hiiltynyt paalunpätkä M
P 1879	1195,08	2000,06	50,31	H/SH	PUU	10	1	484	68	22	4	mahd. työstetty M
P 1880	1194,89	1999,52	50,22	H/SH	LIISTE	20	1	152	17	16	2	-/-
P 1881	1194,64	1998,9	50,3	H/SH	PUUESINE	20	1	708	21	19	2	molemmat päät terotettu M
P 1882	1194,2	1999,09	50,3	H/SH	PUU	10	2	382	40	35	2	toinen pää työstetty M
P 1883	1194,26	1999,16	50,3	H/SH	LIISTE	20	1	147	10	7	2	-/-
P 1884	1195	2000,8	50,33	H/SH	PUU	10	1	563	132	94	2	kiilamainen, paksu puu, pää katkaistu
P 1885	1194,99	2000,74	50,3	H/SH	LIISTE	20	1	453	29	11	2	-/-
P 1886	1195,59	1999,62	50,37	H/SH	PUUESINE	20	1	127	30	8	3	mahd. hiiltynyt, sivuilla ja päässä veistojalkia
P 1887	1194,78	2000,67	50,26	H/SH	PUU	10	1	902	47	35	1	katkaistu ja karsittu, puulaji jännä L
P 1888	1194,76	2000,57	50,25	H/SH	PAALU	10	1	1037	83	72	3	kärki suippo, pää katkaistu L
P 1889	1195,01	2000,71	50,25	H/SH	LIISTE	20	1	502	21	16	2	pää viistottu, sidontapainanne
P 1890	1195,12	2000,65	50,27	H/SH	PAALU	10	1	1072	65	58	4	kärki suipon terävä, lähes maatunut L -/-
P 1891	1194,12	1999,91	50,27	H/SH	LIISTE	20	1	663	19	9	1	pyörästetty pää
P 1892	1194,5	2000,36	50,29	H/SH	LIISTE	20	2	261	14	13	2	kolmikulmainen halk. -/-
P 1893	1194,37	2000,16	50,29	H/SH	PAALU	10	1	1074	77	65	4	kärki suippo, lovettu, pää katkaistu L
P 1894	1194,43	2000,27	50,29	H/SH	LIISTE	20	2	188	16	11	3	-/-
P 1895	1194,46	2000,28	50,26	H/SH	LIISTE	20	1	165	24	12	3	-/-
P 1896	1194,38	2000,28	50,25	H/SH	PUU	10	2	208	39	26	2	kärki kiilamainen, pää ilm.halkaistu,veistoj.M
P 1897	1194,52	2000,21	50,25	H/SH	LIISTE	20	2	279	23	10	2	pää viistottu -/-
P 1898	1194,71	2000,48	50,24	H/SH	LIISTE	20	1	214	15	14	2	-/-
P 1899	1194,69	2000,12	50,3	H/SH	PAALU	10	1	730	86	75	5	tappimainen kärki, maatunut L -/-
P 1900	1194,43	2000,2	50,25	H/SH	KAARNA	1	1	114	64	1	2	ei työstöjalkia M
P 1901	1194,43	2000,08	50,27	H/SH	LIISTE	20	1	262	20	11	3	-/-
P 1902	1194,25	2000,15	50,25	H/SH	PUU	2	1	240	37	29	3	mahd. toinen pää hiiltynyt
P 1903	1194,3	2000,1	50,25	H/SH	PUUESINE	20	1	131	60	21	4	molemmissa päissä veistojalkia L
P 1904	1194,89	2000,18	50,3	H/SH	PAALU	10	1	841	85	70	4	molemmat päät suipennettu L -/-

PURKAJASUO -97

P 1905	1194,7	1999,64	50,3	H/SH	PAALU	10	1	812	76	65	4	kärki kiilamainen, pää viisto L
P 1906	1194,9	2000,22	50,3	H/SH	PUUESINE	20	1	168	21	9	2	veitsen muotoinen ohut kapula M
P 1907	1194,87	1998,71	50,27	H/SH	PAALU	10	1	1534	64	60	4	kärki suippo, katkennut profiiliin L -/-
P 1908	1194,83	1998,83	50,28	H/SH	PAALU	10	1	709	52	46	3	kärki suipon terävä, katk.prof. L
P 1909	1194,73	1999,99	50,32	H/SH	PAALU	10	1	1597	110	81	3	kärki tappimainen, pää viisto,2 veistojälk. L
P 1910	1195,2	2000,3	50,25	H/SH	PUU	20	1	137	31	19	2	veistetty kapula M
P 1911	1194,75	1999,75	50,25	H/SH	LIISTE	20	1	713	17	12	3	-/-
P 1912	1195,3	2000,8	50,25	H/SH	PUU	2	1	434	47	11	4	M -/-
P 1913	1195,32	2000,31	50,25	H/SH	PUUESINE	20	1	369	27	14	3	kärkimäinen esine, haljennut M
P 1914	1195,07	2000,17	50,25	H/SH	PUU	10	1	386	19	19	2	kärki mahd. teroitettu, pää katkaistu M
P 1915	1195	2000	50,25	H/SH	LIISTEITÄ	20	1		16	10	2	useita kappaleita -/-
P 1916	1195,5	1998,8	50,33	H/SH	PUU	10	1	1525	29	28	3	kärki teroitettu, pää katkaistu, M -/-
P 1917	1195,92	2000,63	50,35	H/SH	PAALU	10	1	424	87	62	3	tappimainen kärkipala L
P 1918	1196	2000	50,38	H/SH	PAALUA	10	1				3	paalunpätkiä, kaivinkoneen tuh. M -/-
P 1919	1196	1999	50,38	H/SH	LIISTEITÄ	20	1		18	16	3	12 palaa -/-
P 1920	1195,52	1998,83	50,33	H/SH	LIISTE	20	1	688	33	11	3	8 katkelmana -/-
P 1921	1195,51	1999,23	50,37	H/SH	PAALU	10	1	1470	110	70	5	tuhoutunut L -/-
P 1922	1196,79	1999,28	50,37	H/SH	LIISTE	20	1	889	17	13	2	2 katkelmana
P 1923	1196,76	1999,18	50,36	H/SH	PAALU	10	1	1612	93	79	3	kärki tappimainen,pää katk. ja pyörästetty M
P 1924	1196,32	1999,38	50,39	H/SH	LIISTE	20	1	487	20	9	2	-/-
P 1925	1195,87	1999,26	50,38	H/SH	LIISTE	20	1	835	20	11	2	-/-
P 1926	1195,89	1999,22	50,38	H/SH	LIISTE	20	1	709	19	14	2	-/-
P 1927	1195,89	1999,24	50,38	H/SH	LIISTE	20	1	185	13	8	2	-/-
P 1928	1195,88	1999,17	50,38	H/SH	LIISTE	20	1	384	24	10	3	-/-
P 1929	1196,19	1999,26	50,39	H/SH	LIISTE	20	1	286	15	8	2	-/-
P 1930	1196,61	1999,38	50,37	H/SH	LIISTE	20	1	441	22	10	3	-/-
P 1931	1196,62	1999,32	50,37	H/SH	LIISTE	20	1	788	21	15	2	-/-
P 1932	1196,05	1999,14	50,38	H/SH	LIISTE	20	1	380	13	9	3	-/-
P 1933	1195,95	1999	50,37	H/SH	LIISTE	20	1	417	21	13	3	-/-
P 1934	1196,63	1999,18	50,36	H/SH	PUU	10	1	400	29	25	4	katkaistu L -/-
P 1935	1196,1	1998,98	50,38	H/SH	PUU	10	1	1663	36	30	5	teroitettuja oksantappeja sivulla L
P 1936	1195,94	1998,84	50,34	H/SH	PAALU	10	1	519	65	60	3	tasainen pääkatkelma L -/-
P 1937	1196,49	1998,64	50,32	H/SH	OKSA	2	1	412	33	29	2	karsittu ja kuorittu M -/-
P 1938	1195,74	1999,49	50,38	H/SH	PAALU	10	1	291	50	50	4	katkaistu pääkatkelma L -/-
P 1939	1196,25	2000,17	50,38	H/SH	PAALU	10	1	685	70	64	3	7-kulm. kärki M
P 1940	1196,23	2000,54	50,37	H/SH	PUU	2	1	418	40	27	4	L -/-
P 1941	1196,25	2000,52	50,38	H/SH	LIISTE	20	1	731	20	8	3	
P 1942	1196,24	2000,67	50,37	H/SH	LIISTE	20	1	670	16	13	3	-/-
P 1943	1196,55	2000,46	50,39	H/SH	PAALU	10	1	1290	45	30	5	tuhoutunut L -/-
P 1944	1196	2000	50,38	H/SH	LIISTEITÄ	20	1	500	21	12	3	3 palaa -/-
P 1945	1196	2000	50,39	H/SH	LIISTEITÄ	20	1	1088	21	15	3	6 palaa -/-
P 1946	1196,8	2000,48	50,38	H/SH	KAARNA	1	1	250	45	10	2	2 palaa M
P 1947	1196,36	2000,19	50,37	H/SH	LIISTE	20	1	888	18	11	2	toinen pää pyörästetty, 2 kappaleena
P 1948	1196,94	2000,55	50,4	H/SH	LIISTE	20	1	925	16	12	3	4 kappaleena -/-
P 1949	1196,94	2000,36	50,37	H/SH	PUU	1	1	595	50	36	3	näyte L
P 1950	1197,18	2000,01	50,38	H/SH	KAARNA	1	1	155	54	6	2	2 palaa M
P 1951	1196,91	2000,38	50,39	H/SH	LIISTE	20	1	459	13	5	2	pää pyörästetty
P 1952	1197,07	2000,64	50,35	H/SH	PUUESINE	20	1	307	18	8	3	puikkomainen esine M

PURKAJASUO -97

P 1953	1197,4	2000,65	50,35	H/SH	LIISTE	20	1	570	28	17	2	pää pyörästetty					
P 1954	1197,57	2000,99	50,35	H/SH	PAALU	10	1	454	45	37	2	pääkatkelma M					
P 1955	1196,87	2000,82	50,34	H/SH	LIISTE	20	1	670	21	9	2	-/-					
P 1956	1197,33	2000,94	50,35	H/SH	LIISTE	20	1	332	32	13	3	-/-					
P 1957	1196,85	2000,75	50,35	H/SH	LIISTE	20	1	670	17	10	3	3 kappaleena -/-					
P 1958	1197,25	2001,03	50,36	H/SH	LIISTE	20	1	370	11	8	3	sidontapainanne					
P 1959	1196,7	2000,66	50,4	H/SH	PUU	2	1	590	28	20	4	L -/-					
P 1960	1197,13	2000,82	50,37	H/SH	LIISTE	20	1	311	17	10	2	toinen pää pyörästetty -/-					
P 1961	1196,89	2000,89	50,38	H/SH	PAALU	10	1	1170	77	68	4	pääkatkelma, kärki katkennut ojaan L -/-					
P 1962	1197,2	2001	50,32	H/SH	PAALU	10	1	518	83	60	4	pyörästetty pääkatkelma, katk. ojaan L -/-					
P 1963	1196,5	2000,5	50,32	H/SH	PAALU	10	1	1275	47	42	3	tappimainen, halk. kärkikatkelma L					
P 1964	1196,5	2000,4	50,3	H/SH	PAALU	10	1	1470	70	65	1	kiillamainen kärki M					
P 1965	1197,3	2000,82	50,35	H/SH	LIISTE	20	1	249	17	9	2	-/-					
P 1966	1196,95	2000,13	50,32	H/SH	PAALU	10	1	1598	85	70	4	tuhoutunut L -/-					
P 1967	1197,42	2000,45	50,36	H/SH	LIISTE	20	1	523	22	13	3	3 katkelmana -/-					
P 1968	1197,92	2001,02	50,34	H/SH	PUU	10	1	304	43	13	3	lautamainen pala puun ulkopintaa M					
P 1969	1197,99	2000,96	50,34	H/SH	PUU	10	1	500	108	57	3	mailamainen puu L					
P 1970	1196,76	1998,81	50,31	H/SH	PAALU	10	1	934	54	51	3	katkennut prof. kärki teroitettu L					
P 1971	1196,82	1999,17	50,36	H/SH	LIISTE	20	1	354	25	15	2	pääpala, 2 kappaleena M -/-					
P 1972	1197,17	1999,4	50,33	H/SH	PAALU	10	2	608	35	30	2	kärkikatkelma, veistetty kolmikulmaisen teräväksi M					
P 1973	1197,94	2000,98	50,34	H/SH	LIISTE	20	1	364	20	11	2	viistopäinen M -/-					
P 1974	1197,99	2001,09	50,33	H/SH	LIISTE	20	1	192	14	7	2	viistopäinen M -/-					
P 1975	1198,14	2001,2	50,32	H/SH	LIISTE	20	1	96	31	17	2	M -/-					
P 1976	1198,16	2001,18	50,31	H/SH	LIISTE	20	1	172	17	10	2	kolmikulmainen M -/-					
P 1977	1197,82	2000,65	50,33	H/SH	PAALU	10	1	849	93	75	3	urospäinen, ojan kaivuussa katkennut L					
P 1978	1198,04	2000,32	50,32	H/SH	PAALU	10	1	1090	73	43	3	suipon terävä kärki, ojan kaivuussa katkennut L					
P 1979	1198,48	2000,98	50,32	H/SH	LIISTE	20	1	168	21	11	3	M -/-					
P 1980	1198,32	2000,87	50,32	H/SH	LIISTE	20	1	77	23	7	2	M -/-					
P 1981	1199	1999,9	50,32	H/SH	LIISTE	20	1	1557	21	12	4	kolmikulmainen M -/-					
P 1982	1197,3	1999,81	50,37	H/SH	LIISTE	20	1	196	16	11	3	M -/-					
P 1983	1197,17	1999,12	50,35	H/SH	LIISTE	20	1	328	16	12	3	M -/-					
P 1984	1197,6	1998,74	50,27	H/SH	LIISTE	20	1	324	19	13	2	M -/-					
P 1985	1197,8	1998,9	50,29	H/SH	LIISTE	20	1	793	26	16	3	leveäpäinen, haljennut? ihmeellinen liiste M					
P 1986	1198,21	1998,74	50,27	H/SH	LIISTE	20	1	413	21	10	3	sidonta painanteet M -/-					
P 1987	1198,49	1998,7	50,26	H/SH	LIISTE	20	1	108	20	12	2	M -/-					
P 1988	1197,8	1998,9	50,29	H/SH	LIISTE	20	1	489	12	13	2	M -/-					
P 1989	1197,8	1998,8	50,27	H/SH	PAALU	10	1	767	76	30	4	L -/-					
P 1990	1197,92	1998,87	50,28	H/SH	LIISTE	20	1	134	15	11	2	M					
P 1991	1197,62	1998,82	50,28	H/SH	PUU	1	1	585	19	14	3	L -/-					
P 1992	1197,08	1998,79	50,31	H/SH	PAALU	10	1	1328	68	56	3	terävä pää suippo, toinen pyöreä L					
P 1993	1198,2	1999,39	50,32	H/SH	LIISTE	20	1	222	21	6	2	pyöreäpäinen M -/-					
P 1994	1197,85	1999,19	50,33	H/SH	LIISTE	20	1	231	19	11	2	M -/-					
P 1995	1199,08	1999,78	50,33	H/SH	PAALU	10	1	1866	80	55	4	katkennut, osa hävinnyt L -/-					
P 1996	1198,2	1999,49	50,34	H/SH	PAALU	10	1	1055	58	40	3	viisto kärki L					
P 1997	1198,23	1999,27	50,31	H/SH	LIISTE	20	1	645	15	10	2	M -/-					
P 1998	1198,15	1999,28	50,32	H/SH	LIISTE	20	1	777	16	11	3	2 kpl M -/-					
P 1999	1198,23	1999,22	50,31	H/SH	LIISTE	20	1	224	15	7	2	M -/-					
P 2000	1198,09	1999,19	50,32	H/SH	KAARNA	10	2	82	36	9	2	M					

PURKAJASUO -97

P 2001	1197,82	1999,21	50,33	H/SH	PUU	2	1	332	22	12	4	L -/-
P 2002	1198,53	1999,59	50,33	H/SH	PUU	2	1	221	30	25	2	M
P 2003	1197,64	1998,8	50,28	H/SH	LIISTE	20	1	248	7	5	2	M -/-
P 2004	1197,68	1998,8	50,27	H/SH	LIISTE	20	1	125	22	4	2	M -/-
P 2005	1197,64	1998,78	50,28	H/SH	SEIVÄS	20	1	944	25	20	3	toinen pää terotettu, toinen pyörästetty M
P 2006	1196,94	1198,73	50,29	H/SH	PAALU	10	1	670	52	44	3	toinen pää tylpänterävä
P 2007	1197,39	1998,98	50,31	H/SH	LIISTE	20	1	427	19	10	2	poikkileikkaus kolmiomainen M
P 2008	1197,77	1999,13	50,3	H/SH	LIISTE	20	1	153	19	18	2	M
P 2009	1197,55	1998,82	50,28	H/SH	SEIVÄS	20	1	800	30	25	4	terotettu kärki L osittain talteen
P 2010	1197,91	1999,14	50,33	H/SH	PUU	1	1	253	17	11	4	toinen pää pyörästetty, toinen katkennut L
P 2011	1197,86	2000,16	50,23	H/SH	PAALU	20	1	1793	68	65	3	toinen pää suiponterävä, toinen pyörästetty L
P 2012	1198,14	1999,73	50,28	H/SH	PAALU	20	1	1415	56	38	2	toinen pää pyörästetty, toinen kulmikas, suiponterävä
P 2013	1178,38	1999,14	50,3	H/SH	PAALU	20	1	2010	58	52	3	päät suiponterävät
P 2014	1201,52	2001,06	50,23	H/SH	PUU	10	1	560	47	19	2	työstetty M
P 2015	1202,13	1999,27	50,26	H/SH	PUU	20	1	98	128	44	2	M
P 2016												
P 2017												
P 2018												
P 2019												
P 2020												
P 2021												
P 2022	1201,3	1998,92	50,24	H/SHP	PAALU	10	1	497	53	46	2	tasainen tylppä pää M
P 2023	1200,87	1998,79	50,25	H/SH	SEIVÄS	10	1	472	24	25	3	päät poikki, mahdollisia veistöjä
P 2024	1201,15	1998,9	50,25	H/SH	PUU	20	1	366	48	17	2	halkaistu, koukkupäinen puu
P 2025	1201,4	1999,06	50,26	H/SH	PAALU	20	1	961	52	42	3	toinen pää terävä, toinen koukkumainen L
P 2026	1201,52	1998,71	50,23	H/SH	LIISTE	20	1	208	24	17	1	M -/-
P 2027	1201,78	1999,09	50,24	H/SH	LIISTE	20	1	324	14	7	2	M -/-
P 2028	1201,05	1998,9	50,26	H/SH	LIISTE	20	1	758	15	10	2	viistopäinen M
P 2029	1201,21	1998,85	50,2	H/SH	LIISTE	20	1	178	17	4	2	M -/-
P 2030	1201,28	1998,91	50,22	H/SH	LIISTE	20	2	210	15	7	2	M -/-
P 2031	1201,65	1999,24	50,26	H/SH	PUU	10	1	194	35	26	2	L
P 2032	1200,99	1998,81	50,26	H/SH	KUORI	1	1	144	40	12	2	L
P 2033	1200,92	1998,85	50,26	H/SH	PAALU	20	1	360	57	56	2	toinen pää viisto M
P 2034	1201,3	1998,75	50,23	H/SH	PAALU	10	1	1220	48	41	3	pyörästetty pää L -/-
P 2035	1201,23	1998,28	50,24	H/SH	PAALU	10	1	452	41	34	4	pää pyörästetty? L -/-
P 2036	1201,53	1999,23	50,27	H/SH	PAALU	20	1	1219	81	77	1	7-kulmainen, tasapäinen - terä katkennut? M
P 2037	1201,18	1999,07	50,27	H/SH	PUU	20	1	152	31	11	4	3 kpl, suiponsoikeita M
P 2038	1201,3	1999,07	50,25	H/SH	LIISTE	20	2	449	18	16	2	pää koukkumainen, 3 sidontauraa
P 2039	1200,98	1998,94	50,26	H/SH	SEIVÄS	10	1	368	32	30	2	toinen pää tylpistetty M
P 2040	1201,08	1999,02	50,26	H/SH	LIISTE	20	2	491	18	19	3	toinen pää viisto M -/-
P 2041	1275	1998,84	50,26	H/SH	LIISTE	20	1	227	19	15	2	M -/-
P 2042	1252	1998,79	50,24	H/SH	SEIVÄS	10	1	384	27	21	3	pää pyörästetty, näyte L?
P 2043	1200,28	1998,76	50,24	H/SH	PAALU	10	1	721	42	35	3	toinen pää veistetty suippo, toinen katki L
P 2044	1200,29	1998,84	50,26	H/SH	PUU	2	1	262	44	27	3	L
P 2045	1200,59	1998,96	50,28	H/SH	KAARNA		1	78	37	12	2	M
P 2046	1200,44	1998,94	50,3	H/SH	KUORI		1	36	32	8	2	L
P 2047	1200,71	1999,16	50,27	H/SH	PUU	2	1	414	38	34	3	L? näyte
P 2048	1200,31	1998,82	50,23	H/SH	PUU	20	1	609	45	41	3	veistetty oksa pystyssä L?

PURKAJASUO -97

P 2049	1200,26	1998,99	50,25	H/SH	PUU	1	1	137	18	15	3	tappimainen L					
P 2050	1200	1998,76	50,27	H/SH	PAALU	10	1	982	50	49	3	pää tasattu, profiilissa L -/-					
P 2051	1201,5	1999,23	50,27	H/SH	PUU	2	1	269	65	29	3	L -/-					
P 2052	1201,23	1999,2	50,27	H/SH	LIISTE	20	1	253	17	14	2	viisto pää -/-					
P 2053	1201,82	1999,34	50,26	H/SH	PAALU	20	1	268	39	36	2	suippo kärki L					
P 2054	1200,6	1999,06	50,25	H/SH	PAALU	10	1	1431	75	70	3	toinen pää pyöristetty, toinen suiponterävä L					
P 2055	1201,16	1999,72	50,28	H/SH	PAALU	10	1	1239	70	76	2	tylppäpäinen, toinen pää katkennut M					
P 2056	1201,52	1999,85	50,28	H/SH	PUU	2	1	332	38	32	2	M					
P 2057	1199,97	1999,25	50,25	H/SH	SEIVÄS	10	1	1926	42	41	2	terävät päät veistetty kaksipuolisesti M					
P 2058	1200,28	1999,4	50,26	H/SH	LIISTE	20	1	382	21	15	2	sidontaura M -/-					
P 2059	1200,25	1999,43	50,26	H/SH	LIISTE	20	1	264	29	19	2	M -/-					
P 2060	1200,2	1999,36	50,26	H/SH	LIISTE	20	1	235	20	13	2	viisto pää M -/-					
P 2061	1200,65	1999,45	50,26	H/SH	PUU	2	1	113	25	33	3	M -/-					
P 2062	1200,39	1999,24	50,25	H/SH	LIISTE	20	1	240	15	12	2	viisto pää M -/-					
P 2063	1200,22	1999,13	50,24	H/SH	LIISTE	20	1	237	7	5	2	M -/-					
P 2064	1200	1998,9	50,27	H/SH	LIISTE	20	1	310	25	9	2	M -/-					
P 2065	1198,48	2000,16	50,3	H/SH	PAALU	20	1	717	52	55	2	toinen pää jyrkästi, toinen loivasti talttamainen L					
P 2066	1199,1	1999,5	50,31	H/SH	KAPULA	10	1	406	54	45	3	molemmat päät tylppäpyöreitä M -/-					
P 2067	1199,33	1999,96	50,31	H/SH	LIISTE	20	1	168	16	9	3	M -/-					
P 2068	1199,29	1999,57	50,31	H/SH	LIISTE	20	1	222	16	14	2	M -/-					
P 2069	1198,78	1999,43	50,31	H/SH	LIISTE	20	1	213	10	8	2	M -/-					
P 2070	1198,76	1999,58	50,32	H/SH	LIISTE	20	1	431	18	10	2	M -/-					
P 2071	1199,06	1999,56	50,31	H/SH	LIISTE	20	1	87	12	9	2	M -/-					
P 2072	1199,1	1999,55	50,31	H/SH	LIISTE	20	1	169	17	13	2	talttamainen kärki M					
P 2073	1199,01	1999,28	50,29	H/SH	LIISTE	20	1	1204	19	13	1	teräväkärkinen M					
P 2074	1200,07	1999,86	50,33	H/SH	LIISTE	20	1	58	24	15	3	M -/-					
P 2075	1200	1999,23	50,29	H/SH	SEIVÄS	10	1	1772	36	36	2	toinen pää pyöristetty, toinen katkennut M					
P 2076	1199,99	1999,72	50,32	H/SH	PUU	20	1	303	70	50	2	toinen pää katkaistu tasaiseksi, toinen tappimainen					
P 2077	1200,22	2000,95	50,29	H/SH	SEIVÄS	20	1	166	29	29	1	veistetty terävä kärki, jossa poikittaislovet, toinen pää tasainen M					
P 2078	1199,52	2000,79	50,29	H/SH	PAALU	10	1	454	34	29	3	terävä kärki L					
P 2079	1199,6	2000,97	50,3	H/SH	LIISTE	20	1	440	25	16	3	viisto pää, sidontaura M -/-					
P 2080	1199,6	2000,59	50,3	H/SH	PUU	10	1	380	68	29	3	pitkittäin haljennut, työstöjalkia L					
P 2081	1199,59	2000,46	50,3	H/SH	PUUESINE	20	1	230	58	50	3	veistetyt päät L					
P 2082	1198,98	2000,45	50,31	H/SH	PUU	2	1	972	42	40	3	L -/-					
P 2083	1199,1	2000	50,31	H/SH	LIISTE	20	1	750	19	13	3	sidontaura -/-					
P 2084	1199,65	2000,03	50,31	H/SH	LIISTE	20	1	390	21	12	3	halk. kolmikulmainen -/-					
P 2085	1199,5	2000,16	50,32	H/SH	PUU	2	1	445	31	28	3	L -/-					
P 2086	1199,31	2000,12	50,31	H/SH	PUU	10	1	755	27	32	4	pää katkaistu tasaiseksi L -/-					
P 2087	1199,63	2000,3	50,31	H/SH	PUU	10	1	249	25	19	3	kärki terävän talttamainen L					
P 2088	1199,1	2000,98	50,29	H/SH	PUU	20	1	405	77	41	3	päässä veistetty oksanhaara L					
P 2089	1199,87	2000,93	50,28	H/SH	LIISTE	20	1	155	12	7	2	-/-					
P 2090	1200,06	2001,1	50,28	H/SH	PAALU	10	1	1322	59	49	3	kärki kiillamainen, pää mahd. katkaistu L					
P 2091	1202,19	1999,88	50,25	H/SH	PAALU	10	1	1581	108	76	4	kärki suippo, pää tasainen L					
P 2092	1199,6	2000,64	50,3	H/SH	LIISTE	20	1	253	16	12	2	puikkomainen					
P 2093	1199,53	2000,68	50,3	H/SH	OKSA	2	1	215	8	7	2	M -/-					
P 2094	1199,75	2000,85	50,28	H/SH	PAALU	10	1	1033	61	53	3	tappimainen kärkikatkelma, veist. jälk. oksa L					
P 2095	1199,61	2000,85	50,3	H/SH	PUU	10	2	303	25	25	2	katkaistu M					
P 2096	1199,55	2000,65	50,3	H/SH	PAALU	10	1	902	73	65	1	kärki vinosti viistottu, pää katkaistu M					

PURKAJASUO -97

P 2097	1199,23	2001,29	50,29	H/SH	PUU	2	1		315	24	23	2	M	-/-				
P 2098	1199,07	2000,91	50,29	H/SH	SEIVÄS	10	1		697	40	39	2		katkelma, pinnassa pitkittäisiä veistojälkiä M				
P 2099	1199,05	2000,83	50,29	H/SH	PAALU	10	1		1350	57	49	4		kärki suippo, pää katkennut L				
P 2100	1199,21	2000,86	50,31	H/SH	PUU	10	1		1311	22	22	1		kärki teroitettu, keskellä veistojälki L				
P 2101	1198,82	2000,78	50,29	H/SH	LIISTE	20	1		874	28	21	3		M	-/-			
P 2102	1199,78	2000,55	50,29	H/SH	PAALU	10	1		942	75	71	2		tappimainen kärkikatkelma M				
P 2103	1200,05	2000,65	50,31	H/SH	LIISTE	20	1		536	18	11	3		-/-				
P 2104	1200,13	2000,51	50,32	H/SH	LIISTE	20	1		546	28	15	3		pää viistottu, viimeistelemätön				
P 2105	1199,85	2000,59	50,31	H/SH	PAALU	10	1		786	50	45	3		kärki kiilamainen, pää pyöristetty L				
P 2106	1201,01	2000,82	50,27	H/SH	PUU	10	1		692	33	28	3		kärki teroitettu, pää katkaistu				
P 2107	1201,31	2001,01	50,24	H/SH	SALKO	10	1		2649	47	43	1		kärki ter. viistoon, pää katkaistu, keskeltä kolottu M				
P 2108	1201,16	2000,77	50,24	H/SH	PAALU	10	1		1607	69	60	4		kärki pyöristetty, pää katkaistu L				
P 2109	1201,24	2000,92	50,24	H/SH	LIISTE	20	1		436	18	14	2		pää pyöristetty -/-				
P 2110	1200,47	2000,54	50,3	H/SH	LIISTE	20	1		496	18	14	2		2 katkelmaa -/-				
P 2111	1201,18	2000,65	50,26	H/SH	LIISTE	20	1		182	19	12	2		pää viistottu -/-				
P 2112	1201,2	2000,6	50,26	H/SH	PAALU	10	1		1164	65	10	3		kärki 8-kulmainen, pää katkaistu ja lovettu K				
P 2113	1200,5	2000,54	50,3	H/SH	LIISTE	20	1		740	21	9	4		-/-				
P 2114	1200	2160			LIISTE	20								koekuopasta, pää pyöristetty				
P 2115	1200	2160			LIISTE	20								koekuopasta				
P 2116	1150	2150			LIISTE	20								2 kappaletta				
P 2117	1150	2151			LIISTE	20								koekuopasta				
P 2118	1150	2151			PUUESINE	20								koekuopasta				
P 2119	1200,6	2000,25	50,29	H/SH	LIISTE	20	1		1503	24	16	3		sidontapainauuma, pää pyöristetty				
P 2120	1200,56	2000,16	50,3	H/SH	PAALU	10	1		835	76	61	4		kärki kiilamainen, pää katkaistu L				
P 2121	1200,48	2000,19	50,3	H/SH	KIILA	10	1		269	64	36	3		tylppä pää, kärki suippo L				
P 2122	1200,16	2000,1	50,3	H/SH	PUU	10	2		199	30	21	4		kapulan päässä työstöjälkiä L?				
P 2123	1201,7	1999,76	50,26	H/SH	LIISTE	20	2		210	20	8	3		pääpala, halkeamassa tuohta				
P 2124	1201,71	1999,8	50,26	H/SH	LIISTE	20	2		215	18	12	2		pääpala -/-				
P 2125	1201	1999,4	50,3	H/SH	PAALU	10	1		739	79	41	4		pääkatkelma, L -/-				
P 2126	1201,55	2000,78	50,25	H/SH	PAALU	10	1		845	62	55	3		kärki suippo, pää tappimainen L				
P 2127	1201,31	2001,12	50,27	H/SH	LIISTE	20	1		852	23	10	2		5 katkelmaa, viistetty pää -/-				
P 2128	1201,63	2000,4	50,24	H/SH	PUU	10	1		580	49	45	2		kolottu, molemmat päät katkaistu M				
P 2129	1201,25	2000,29	50,29	H/SH	PUU	2	1		197	43	16	3		M	-/-			
P 2130	1200,99	2000,18	50,3	H/SH	KIILA	10	1		257	72	66	1		kiilakärki, pää tasoitettu M				
P 2131	1201,52	2000,1	50,28	H/SH	PUU	10	1		443	70	54	3		toinen pää katkaistu, mahd. haarukkapuu K				
P 2132	1201,31	2000,32	50,27	H/SH	LIISTE	20	1		248	16	10	2		viistopää -/-				
P 2133	1201,35	2000,5	50,26	H/SH	OKSA	10	1		289	29	25	2		teroitettu oksa L				
P 2134	1200,92	1999,4	50,28	H/SH	PUU	10	1		372	47	41	3		haarapuu oksat katkottu tasaisesti, pää kiilamainen L				
P 2135	1199,38	1998,91	50,24	H/SH	SEIVÄS	20	1		2417	33	31	1		kärki 7-kulmainen, siloteltu kauttaaltaan M				
P 2136	1200,1	1999,03	50,24	H/SH	LIISTE	20	1		599	22	12	3		pyöristetty pää				
P 2137	1200,73	1999,41	50,26	H/SH	LIISTE	20	1		223	18	12	3		PPP, pää suippo, 2 oksanreikää -/-				
P 2138	1199,53	1998,59	50,24	H/SH	SEIVÄS	10	1		1558	30	29	1		pää suippo, toinen pää profiilissa M				
P 2139	1199,29	1998,91	50,24	H/SH	PAALU	10	1		2446	82	74	4		kärki suiponterävä, mahd. viistopää L -/-				
P 2140	1201,63	1999,95	50,28	H/SH	PUU	10	1		711	49	43	3		katkaistu ja karsittu L				
P 2141	1201,26	1999,92	50,29	H/SH	PUU	10	1		356	58	56	4		katkaistu, pää veistetty (siansorkka?) L				
P 2142	1201,51	1999,52	50,28	H/SH	PAALU	10	1		515	59	54	4		kärki tappimainen, pää katk. tasaiseksi L				
P 2143	1201,65	1999,52	50,25	H/SH	PUU	10	1		273	46	38	3		pää pyöristetty L				
P 2144	1200,6	2000,25	50,29	H/SH	LIISTE	20	1		1292	18	16	2		2 katkelmaa, viisto pää, toinen pyöristetty				

PURKAJASUO -97

P 2145	1200,66	2000,46	50,25	H/SH	PAALU	10	1	584	50	50	3	kärki viiston kiillamainen, pää tasainen L				
P 2146	1200,9	2000,33	50,3	H/SH	PAALU	10	1	1366	62	52	3	kärki terotettu ja lovettu, pää ohennettu ja tasotettu L				
P 2147	1201,57	2000,48	50,25	H/SH	PAALU	10	1	1313	65	60	3	kärki sulppo, pää pyöristetty L				
P 2148	1200,95	1999,23	50,28	H/SH	PAALU	10	1	1741	69	69	3	lovettu, kärki 7-kulmainen, pää viisto K				
P 2149	1201,9	1999,75	50,25	H/SH	PUUESINE	20	1	164	18	14	2	paalun P 2091 alla samansuuntaisesti M				
P 2150	1201,5	1999,57	50,25	H/SH	SEIVÄS	20	1	1870	28	27	2	pyöreän kulmikas M				
P 2151	1199,21	1999,37	50,27	H/SH	LIISTE	20	1	288	18	16	2	M -/-				
P 2152	1200,06	2001,24	50,26	H/SH	PUU	1	1	135	30	25	2	L? näyte				
P 2153	1200,25	2001,28	50,25	H/SH	PUU	1	1	297	20	16	2	M -/-				
P 2154	1200,32	2001,15	50,23	H/SH	PUU	20	1	592	25	49	2	toinen pää työstetty, viisto, toinen leveä				
P 2155	1200,43	2001,05	50,29	H/SH	LIISTE	20	1	324	16	11	2	ei talteen				
P 2156	1200,7	2001,22	50,23	H/SH	PUU	1	1	498	22	24	3	L -/-				
P 2157	1200,78	2001,22	50,22	H/SH	PUU	2	1	458	24	20	2	viisto pää, L, näyte				
P 2158	1200,71	2001,07	50,21	H/SH	PUU	2	1	730	36	26	3	L -/-				
P 2159	1199,9	2000,97	50,25	H/SH	PUU	2	1	708	17	15	4	pää viisto L -/-				
P 2160	1199,84	2000,84	50,23	H/SH	LIISTE	20	1	746	27	7	1	tasainen pää M				
P 2161	1199,97	2000,84	50,23	H/SH	PUU	10	1	390	22	21	2	pää katkaistu tasaiseksi L -/-				
P 2162	1200,72	2000,95	50,23	H/SH	LIISTE	20	1	1124	28	9	4	tasainen pää M -/-				
P 2163	1200,36	2000,8	50,22	H/SH	OKSA	2	1	437	15	13	4	L -/-				
P 2164	1200,9	2000,85	50,21	H/SH	LIISTE	20	1	607	19	8	2	M -/-				
P 2165	1200,41	2000,63	50,22	H/SH	PUU	1	1	704	49	29	5	ei talteen				
P 2166	1200,39	2000,51	50,23	H/SH	LIISTE	20	1	230	24	19	2	viistopäinen M -/-				
P 2167	1201	2000,53	50,23	H/SH	OKSA	2	1	140	12	10	3	L -/-				
P 2168	1200,47	2000,19	50,25	H/SH	LIISTE	20	1	150	14	14	1	viistopää M -/-				
P 2169	1200,42	2000,31	50,27	H/SH	PUU	2	1	244	36	29	1	M -/-				
P 2170	1199,57	2000,17	50,27	H/SH	LIISTE	20	1	389	15	9	3	M -/-				
P 2171	1199,6	2000,2	50,27	H/SH	PUU	1	1	1010	21	14	5	ei talteen				
P 2172	1199,82	2000,27	50,28	H/SH	LIISTE	20	1	414	16	8	2	pää pyöristetty M -/-				
P 2173	1199,68	2000,32	50,27	H/SH	LIISTE	20	1	139	20	13	3	M -/-				
P 2174	1199,92	2000,36	50,26	H/SH	PUU	2	1	168	26	25	3	L -/-				
P 2175	1199,6	2000,27	50,28	H/SH	LIISTE	20	1	220	18	10	2	M -/-				
P 2176	1199,49	2000,24	50,28	H/SH	LIISTE	20	1	143	10	6	3	M -/-				
P 2177	1199,47	2000,21	50,28	H/SH	LIISTE	20	1	178	24	11	2	M -/-				
P 2178	1199,61	2000,21	50,28	H/SH	LIISTE	20	1	242	24	10	2	M -/-				
P 2179	1199,9	2000,3	50,27	H/SH	LIISTE	20	1	125	20	10	2	M -/-				
P 2180	1199,87	2000,38	50,26	H/SH	LIISTE	20	1	152	18	10	2	tasapäinen M -/-				
P 2181	1199,72	2000,26	50,28	H/SH	LIISTE	20	1	293	17	5	1	toinen pää pyöristetty, toinen tasainen M				
P 2182	1199,99	2000,24	50,27	H/SH	LIISTE	20	1	153	14	13	2	kolmikulmainen M -/-				
P 2183	1200,31	2000,41	50,25	H/SH	LIISTE	20	1	302	17	10	3	viistopää M -/-				
P 2184	1200,23	2000,39	50,25	H/SH	LIISTE	20	1	346	14	11	2	toinen pää viisto, toinen tasainen M				
P 2185	1200,5	2000,46	50,28	H/SH	PUU	10	1	101	55	21	2	M				
P 2186	1201,08	1998,08	50,19	H/SH	PUU	2	1	186	43	25	4	L -/-				
P 2187	1200,75	1998,83	50,2	H/SH	LIISTE	20	1	279	20	11	3	3 kpl M -/-				
P 2188	1201	1998,95	50,21	H/SH	LIISTE	20	1	60	15	9	1	molemmat päät tasaiset				
P 2189	1200,85	1999,06	50,21	H/SH	LIISTE	20	1	253	20	11	1	M -/-				
P 2190	1200,31	1998,98	50,21	H/SH	LIISTE	20	1	302	18	12	2	M -/-				
P 2191	1200,34	1999,06	50,21	H/SH	LIISTE	20	1	89	16	12	3	M -/-				
P 2192	1200,77	1999,44	50,22	H/SH	LIISTE	20	1	302	20	9	1	viistopää M -/-				

PURKAJASUO -97

P 2193	1200,48	1998,98	50,22	H/SH	KAARNA	1	1		58	36	6	1	M					
P 2194	1200,68	1999,03	50,21	H/SH	OKSA	1	1		255	10	10	3	L -/-					
P 2195	1200,39	1998,98	50,21	H/SH	OKSA	2	1		670	35	22	4	L -/-					
P 2196	1200,53	1999	50,22	H/SH	PUU	2	1		185	33	26	4	L -/-					
P 2197	1200,52	1999,05	50,22	H/SH	OKSA	1	1		95	16	16	3	toinen pää tasainen L -/-					
P 2198	1200,5	1999,11	50,21	H/SH	LIISTE	20	1		864	17	14	2	2 kpl, toinen pää viisto M -/-					
P 2199	1200,65	1999,13	50,21	H/SH	LIISTE	20	1		220	11	8	3	M -/-					
P 2200	1201,04	1999,25	50,21	H/SH	LIISTE	20	1		484	12	9	3	3 osassa M -/-					
P 2201	1201,23	1998,91	50,2	H/SH	PUU	2	1		221	28	25	1	L näyte					
P 2202	1201,26	1998,97	50,21	H/SH	OKSA	1	1		156	13	11	2	L -/-					
P 2203	1201,79	1999,16	50,21	H/SH	LIISTE	20	1		325	14	12	3	2 kpl M -/-					
P 2204	1201,52	1998,98	50,2	H/SH	PUU	2	1		248	34	23	3	L -/-					
P 2205	1201,62	1999,01	50,2	H/SH	LIISTE	20	1		156	11	7	2	3-kulmainen M -/-					
P 2206	1201,55	1999,07	50,21	H/SH	PUU	20	1		186	15	13	3	molemmat päät työstetty L					
P 2207	1201,29	1999,05	50,21	H/SH	LIISTE	20	1		199	20	11	1	viisto pää M					
P 2208	1201,3	1999	50,21	H/SH	PUU	1	1		242	42	21	3	L -/-					
P 2209	1090,25	2079,25	50,03	SH-30	PUU	2	1		3134	175	143	3	L, näyte					
P 2210	1090,6	2078,98	49,59	SH-30	LIISTE	20	1		1035	34	18	3	M, sidontaura -/-					
P 2211	1090,58	2079,05	49,95	SH-30	LIISTE	20	1		839	27	20	3	M, -/-					
P 2212	1090,75	2079,23	49,95	SH-30	LIISTE	20	1		1116	17	9	2	M, viisto pää -/-					
P 2213	1090,6	2079,43	49,94	SH-30	LIISTE	20	1		723	19	8	2	M, vuoltu sideura, viisto pää					
P 2214	1090,92	2079,65	49,96	SH-30	LIISTE	20	1		820	23	27	1	M, -/-					
P 2215	1091,13	2080,03	49,98	SH-30	LIISTE	20	1		1126	19	8	2	M, 3 kpl -/-					
P 2216	1091,1	2079,96	49,98	SH-30	LIISTE	20	1		707	18	13	2	M -/-					
P 2217	1201,23	1999,06	50,21	H/SH	LIISTE	20	1		203	10	7	2	M -/-					
P 2218	1201,22	1999,09	50,21	H/SH	LIISTE	20	1		312	14	14	2	M -/-					
P 2219	1201,58	1999,28	50,21	H/SH	PUU	1	1		156	16	15	3	L -/-					
P 2220	1201,49	1999,11	50,21	H/SH	LIISTE	20	1		186	15	11	3	M, viisto pää -/-					
P 2221	1201,6	1999,25	50,2	H/SH	LIISTE	20	1		138	13	11	2	M -/-					
P 2222	1201,14	1999,16	50,21	H/SH	LIISTE	20	1		205	12	8	3	M -/-					
P 2223	1201,46	1999,34	50,21	H/SH	PUU	1	1		270	21	22	3	Leppä? -/-					
P 2224	1200,85	1999,27	50,21	H/SH	LIISTE	20	1		115	27	5	3	M -/-					
P 2225	1201,05	1999,53	50,23	H/SH	LIISTE	20	1		117	20	12	3	M -/-					
P 2226	1200,81	1999,34	50,23	H/SH	LIISTE	20	1		185	22	8	2	M, toinen pää viisto -/-					
P 2227	1201,55	1999,46	50,21	H/SH	OKSA	2	1		278	25	15	3	L					
P 2228	1201,57	1999,5	50,21	H/SH	TAPPI	20	1		210	22	24	2	L, toinen pää tasainen, toinen kiilamainen					
P 2229	1201,34	1999,54	50,22	H/SH	PUU	1	1		229	15	9	3	L, toinen pää kiilamainen, -/-					
P 2230	1201,3	1999,5	50,22	H/SH	LIISTE	20	1		435	16	13	2	M -/-					
P 2231	1201,72	1999,62	50,24	H/SH	PUU	2	1		270	40	25	3	L -/-					
P 2232	1201,72	1999,56	50,23	H/SH	LIISTE	20	1		141	14	11	3	M -/-					
P 2233	1201,78	1999,59	50,23	H/SH	LIISTE	20	1		195	14	10	3	M -/-					
P 2234	1201,78	1999,6	50,22	H/SH	LIISTE	20	1		808	15	8	2	M					
P 2235	1201,96	1999,71	50,22	H/SH	PUU	20	1		358	20	15	1	M, työstetty					
P 2236	1201,3	1999,56	50,24	H/SH	OKSA	0	1		33	12	6	3	L, 2kpl -/-					
P 2237	1201,83	1999,8	50,22	H/SH	PUU	20	2		298	21	11	2	L, halkaistu, pyörästetty pää					
P 2238	1201,62	1999,9	50,23	H/SH	PUU	10	1		197	33	16	2	M, veistojalkiä					
P 2239	1064,78	2035	50,12	SH	PUU	2	1		145	35	11	5	L -/-					
P 2240	1064,5	2035,02	50,13	SH	LIISTE	20	1		118	18	14	4	M -/-					

PURKAJASUO -97

P 2241	1064,59	2035,06	50,12	SH	PUU	2	1		346	18	15	4	L -/-				
P 2242	1064,22	2035,1	50,13	SH	PUU	20	1		187	31	7	5	voi olla liiste, hajalla -/-				
P 2243	1064,38	2035,45	50,12	SH	PUU	2	1		228	29	19	5	L -/-				
P 2244	1064,79	2035,55	50,17	SH	LIISTE	20	1		311	22	17	3	M -/-				
P 2245	1064,8	2035,57	50,17	SH	LIISTE	20	1		344	21	17	3	M, 2kpl -/-				
P 2246	1064,5	2035,88	50,16	SH	LIISTE	20	1		100	19	7	3	M -/-				
P 2247	1064,8	2035,83	50,15	SH	LIISTE	20	1		395	13	11	4	M, viisto pää, 3 kpl -/-				
P 2248	1064,13	2036,3	50,17	SH	LIISTE	20	1			15	11	4	M, 17 kpl -/-				
P 2249	1201,4	1999,72	50,23	H/SH	PUU	10	1		95	45	4	4	L? -/-				
P 2250	1201,48	1999,93	50,24	H/SH	LIISTE	20	1		160	15	11	2	M -/-				
P 2251	1201,51	1999,86	50,24	H/SH	PUU	10	1		146	34	16	2	M				
P 2252	1200,71	1999,48	50,22	H/SH	SEIVÄS	10	1		467	20	17	3	L, toinen pää pyörästetty -/-				
P 2253	1200,3	1999,47	50,22	H/SH	OKSA	20	1		391	17	17	3	L -/-				
P 2254	1200,54	1999,49	50,25	H/SH	LIISTE	20	1		494	16	11	3	M -/-				
P 2255	1201,12	1999,66	50,23	H/SH	PUU	10	1		165	25	13	3	M, mahd. vuoltu kärki -/-				
P 2256	1201,24	1999,7	50,23	H/SH	PUU	10	1		74	13	13	3	L				
P 2257	1201,2	1999,72	50,23	H/SH	PUU	2	1		136	56	5	3	L -/-				
P 2258	1201,34	1999,72	50,23	H/SH	PUU	2	1		203	39	30	4	M, toinen pää tasainen -/-				
P 2259	1201,35	1999,83	50,24	H/SH	LIISTE	20	1		402	23	17	1	M, vieressä tuohen pala -/-				
P 2260	1201,65	1999,88	50,23	H/SH	LIISTE	20	1		439	18	7	3	M, työstetty mol. päistä, halkaistu				
P 2261	1200,85	1999,74	50,25	H/SH	PUU	20	1		177	40	13	3	M, viisto kärki -/-				
P 2262	1090,95	2080,3	49,95	SH-30	LIISTE	20	1		422	20	11	2	L -/-				
P 2263	1090,37	2079,6	49,89	SH-30	PUU	1	1		520	19	16	3	M -/-				
P 2264	1090,92	2080,3	49,95	SH-30	LIISTE	20	1		501	17	15	3	M, viisto pää -/-				
P 2265	1090,52	2079,8	49,96	SH-30	LIISTE	20	1		350	17	10	2	M, viisto pää -/-				
P 2266	1090,57	2079,9	49,96	SH-30	LIISTE	20	1		172	15	10	2	M -/-				
P 2267	1090,6	2079,85	49,96	SH-30	LIISTE	20	1		262	20	7	3	M? -/-				
P 2268	1090,47	2079,85	49,96	SH-30	PUU	1	1		240	24	25	2	M				
P 2269	1090,52	2080,1	49,96	SH-30	KAARNA	1	1		132	50	8	2	M, viisto pää -/-				
P 2270	1090,62	2079,5	49,95	SH-30	LIISTE	20	1		567	14	11	3	M, viisto pää -/-				
P 2271	1090,95	2079,65	49,97	SH-30	LIISTE	20	1		439	18	11	2	M -/-				
P 2272	1090,9	2079,6	49,97	SH-30	LIISTE	20	1		309	15	12	3	M -/-				
P 2273	1090,82	2079,65	49,98	SH-30	LIISTE	20	1		584	14	14	2	haapa, mahd. katkaisujälki päässä				
P 2274	1090,77	2080,2	49,95	SH-30	PUU	10	1		1480	300	235	1	M -/-				
P 2275	1090,84	1999,69	50,26	H/SH	PUU	2	1		128	25	11	3					
P 2276	1200,71	1999,67	50,28	H/SH	LIISTE	20	1		90	14	8	3	M -/-				
P 2277	1200,74	1999,71	50,28	H/SH	OKSA	2	1		140	10	10	4	L -/-				
P 2278	1200,36	1999,6	50,26	H/SH	LIISTE	20	2		265	22	19	3	M -/-				
P 2279	1200,51	1999,63	50,26	H/SH	PUUESINE	20	1		302	61	15	2	M lautamainen, toinen pää pyörästetty				
P 2280	1200,7	1999,68	50,25	H/SH	LIISTE	20	2		263	18	8	3	M -/-				
P 2281	1200,6	1999,65	50,26	H/SH	LIISTE	20	2		332	25	10	2	M toinen pää pyörästetty				
P 2282	1200,63	1999,72	50,25	H/SH	LIISTE	20	2		400	20	8	2	M sidontapainauksen				
P 2283	1200,27	1999,54	50,23	H/SH	PUU	10	1		135	36	15	1	M toinen pää pyörästetty, toinen suora				
P 2284	1200,6	1999,73	50,26	H/SH	PUU	1	1		447	40	31	3	K -/-				
P 2285	1201	1999,85	50,25	H/SH	PUU	20	1		140	37	28	1	M viisikulmainen				
P 2286	1200,73	1999,7	50,24	H/SH	LIISTE	20	1		255	18	11	1	M -/-				
P 2287	1200,7	1999,85	50,29	H/SH	LIISTE	20	1		285	18	15	1	M -/-				
P 2288																	

PURKAJASUO -97

P 2289	1200,39	1999,63	50,26	H/SH	LIISTE	20	1	205	16	10	3	M -/-
P 2290	1200,43	1999,65	50,26	H/SH	LIISTE	20	1	116	16	10	3	M -/-
P 2291	1200	1999,47	50,25	H/SH	LIISTE	20	1	430	17	9	2	M sidontaura
P 2292	1200,17	1999,69	50,26	H/SH	LIISTE	20	1	146	16	12	3	M -/-
P 2293	1201,07	2000,05	50,28	H/SH	LIISTE	20	1	644	15	9	3	M -/-
P 2294	1199,62	1999,41	50,26	H/SH	LIISTE	20	2	111	18	12	3	M -/-
P 2295	1199,84	1999,53	50,27	H/SH	PUU	10	2	131	23	5	5	M -/-
P 2296	1199,67	1999,58	50,28	H/SH	PUU	10	1	448	20	15	3	L -/-
P 2297	1199,65	1999,63	50,25	H/SH	PUU	10	1	482	26	25	2	M -/-
P 2298	1197,78	1999,84	50,29	H/SH	SEIVÄS	20	1	760	30	28	1	M kärki terävä, pää katkaistu urosmalliseksi
P 2299	1200,93	2000,27	50,26	H/SH	LIISTE	20	1	450	20	11	3	pää vino M -/-
P 2300	1200,99	2000,25	50,24	H/SH	PUU	10	1	441	31	29	1	toinen pää katkaistu vinoksi M
P 2301	1201,03	2000,24	50,25	H/SH	LIISTE	20	1	300	16	15	2	kulmikas pää, toinen viisto M -/-
P 2302	1201,33	2000,38	50,23	H/SH	PUU	10	1	366	31	27	4	viisto pää L
P 2303	1201,09	2000,99	50,24	H/SH	LIISTE	20	1	159	14	11	2	uria M
P 2304	1200,97	2000,27	50,27	H/SH	OKSA	2	1	168	9	8	2	M -/-
P 2305	1201,19	2000,29	50,23	H/SH	LIISTE	20	1	240	20	10	3	pää mahd. pyöristetty, M -/-
P 2306	1201,03	2000,24	50,25	H/SH	LIISTE	20	1	236	25	11	3	toinen pää pyöristetty, M -/-
P 2307	1200,72	2000,05	50,25	H/SH	OKSA	2	1	277	9	7	3	L -/-
P 2308	1200,97	2000,1	50,27	H/SH	PUU	20	1	219	53	23	2	talttamainen pää, M
P 2309	1200,77	2000,06	50,25	H/SH	LIISTE	20	1	215	21	16	1	mahd. viistottu pää, M -/-
P 2310	1201,15	2000,07	50,23	H/SH	OKSA	2	1	197	36	15	3	M -/-
P 2311	1199,62	1999,49	50,26	H/SH	OKSA	1	1	195	21	15	3	M -/-
P 2312	1199,65	1999,51	50,25	H/SH	LIISTE	20	1	155	10	2	3	toinen pää pyöristetty, M -/-
P 2313	1199,8	1999,9	50,26	H/SH	LIISTE	20	1	247	15	10	3	M -/-
P 2314	1200,08	1999,94	50,25	H/SH	LIISTE	20	1	98	24	9	2	M -/-
P 2315	1200,21	1999,97	50,25	H/SH	LIISTE	20	1	444	17	12	3	mahd. sidontauria, M
P 2316	1199,71	1999,94	50,27	H/SH	OKSA	2	1	157	40	39	3	M -/-
P 2317	1199,72	1999,59	50,25	H/SH	LIISTE	20	1	444	16	10	3	M -/-
P 2318	1199,83	1999,75	50,27	H/SH	SEIVÄS	20	1	762	25	20	1	M
P 2319	1199,8	1999,65	50,25	H/SH	LIISTE	20	1	215	25	11	2	2 koloa
P 2320	1199,59	1999,74	50,26	H/SH	LIISTE	20	1	403	23	10	2	-/-
P 2321	1200,58	1999,96	50,23	H/SH	PUU	2	1	475	21	21	3	L? näyte
P 2322	1201,5	2000,36	50,24	H/SH	SEIVÄS	10	1	2141	24	22	2	kärki terotettu L
P 2323	1200,64	1999,8	50,3	H/SH	LIISTE	20	1	216	15	13	3	-/-
P 2324	1200,99	1999,95	50,29	H/SH	PUU	10	1	310	53	45	4	kärki viistottu L
P 2325	1200,25	1999,75	50,25	H/SH	PAALU	10	1	853	67	55	4	kärki viistottu, pää tasoitettu K
P 2326	1200,13	1999,97	50,21	H/SH	PUU	1	1	288	90	30	3	M -/-
P 2327	1200,47	1999,77	50,3	H/SH	PUU	2	1	250	50	20	3	L -/-
P 2328	1199,6	1999,4	50,24	H/SH	LIISTE	20	1	1461	22	12	3	kolmikulmainen, pää tasotettu L? -/-
P 2329	1200,25	1999,64	50,29	H/SH	LIISTE	20	1	491	19	11	2	sidontapainauuma L?
P 2330	1200,31	1999,79	50,28	H/SH	PUU	10	1	335	50	41	3	kärki tappimainen, pää mahd. pyöristetty L
P 2331	1200,4	1999,72	50,3	H/SH	LIISTE	20	1	451	16	13	2	pää viistottu
P 2332	1200,32	1999,83	50,23	H/SH	PUU	2	1	77	18	12	6	M -/-
P 2333	1199,23	1999,54	50,28	H/SH	PUU	1	1	403	110	50	2	juurakko M -/-
P 2334	1199,6	1999,44	50,25	H/SH	LIISTE	20	1	329	27	18	1	pää pyöristetty -/-
P 2335	1200,06	1999,75	50,28	H/SH	LIISTE	20	1	709	17	12	2	pää viistottu -/-
P 2336	1200,52	1999,94	50,28	H/SH	LIISTE	20	1	166	16	14	1	sidontaura

PURKAJASUO -97

P 2337	1200,65	1999,95	50,28	H/SH	PUU	10	1		230	32	21	2	toinen pää katkaistu tasaiseksi L				
P 2338	1200,4	1999,89	50,26	H/SH	PUUESINE	20	1		365	43	20	5	lautamainen esine, pyörästetyt päät L				
P 2339	1201,18	1999,88	50,22	H/SH	LIISTE	20	1		323	20	13	3	halkaisija kolmikulmainen -/-				
P 2340	1201,17	1999,91	50,22	H/SH	LIISTE	20	1		250	10	5	3	pää viistottu -/-				
P 2341	1201,24	2000,08	50,29	H/SH	LIISTE	20	1		155	19	6	3	-/-				
P 2342	1201,14	1999,95	50,21	H/SH	LIISTE	20	1		76	24	10	3	halkaisija kolmikulmainen -/-				
P 2343	1063,1	2033,6	50,02	SH	KÄPY	1	1		41	19	17	2	M				
P 2344	1067,5	2034,95	50,06	SH	LIISTE	20	1		244	18	3	3	katkelmina -/-				
P 2345	1066,75	2034,75	50,03	SH	OKSA	1	1		253	17	14	2	L -/-				
P 2346	1066,2	2035	50,06	SH	LIISTE	20	1		207	20	11	1	-/-				
P 2347	1067,22	2037,15	50,03	SH	LIISTE	20	1		253	13	7	3	katkelmina -/-				
P 2348	1067,23	2037,45	50,05	SH	LIISTE	20	1		169	8	6	3	-/-				
P 2349	1066,62	2037,97	50,04	SH	PUU	10	1		210	26	8	3	päässä mahd. veistojälkiä M -/-				
P 2350	1066,4	2038	50,03	SH	LIISTE	20	1		885	23	12	2	katkelmina, toinen pää pyörästetty -/-				
P 2351	1066,3	2039,27	50,04	SH	LIISTE	20	1		220	10	7	3	ohut -/-				
P 2352	1067	2039,1	50,04	SH	LIISTE	20	1		131	19	12	2	-/-				
P 2353	1066,18	2040,63	49,99	SH	OKSA	2	1		265	20	20	2	M -/-				
P 2354	1064,95	2039,25	50,07	SH	LIISTE	20	1		192	25	10	2	-/-				
P 2355	1065,1	2038,92	50,07	SH	LIISTE	20	1		65	20	7	2	-/-				
P 2356	1065,5	2039,35	50,07	SH	LIISTE	20	1		157	24	6	3	pää pyörästetty -/-				
P 2357	1065,63	2039,15	50,08	SH	KAARNA	1	1		77	30	2	3	M -/-				
P 2358	1064,63	2037,05	50,05	SH	KAARNA	1	1		153	40	2	2	M -/-				
P 2359	1069,95	2035	49,99	SH	LIISTE	20	1		266	19	9	2	-/-				
P 2360	1069,55	2034,97	50,02	SH	OKSA	1	1		203	12	10	4	L -/-				
P 2361	1069,5	2035,45	50,02	SH	PUU	10	1		140	44	23	4	katkaistu kapula M -/-				
P 2362	1069	2035,15	50,03	SH	OKSA	2	1		154	11	10	4	L -/-				
P 2363	1068,95	2035,4	50,05	SH	LIISTE	20	1		119	27	16	4	pää pyörästetty M -/-				
P 2364	1068,5	2035,62	50,07	SH	OKSA	2	1		193	22	7	4	L -/-				
P 2365	1068,65	2035,65	50,09	SH	PUU	2	1		178	32	15	4	L -/-				
P 2366	1068,45	2035,67	50,08	SH	KAARNA	1	1		70	27	2	3	M -/-				
P 2367	1068,23	2035,8	50,08	SH	KAARNA	1	1		96	27	2	3	M -/-				
P 2368	1069,82	2036,85	50,03	SH	OKSA	2	1		77	9	9	3	L -/-				
P 2369	1068,95	2037,2	50,07	SH	LIISTE	20	1		94	13	7	3	ei talteen				
P 2370	1069,25	2038,1	50,05	SH	LIISTE	20	1		215	12	7	4	ei talteen				
P 2371	1068,33	2038,34	50,06	SH	LIISTE	20	1		145	6	2	4	2 kpl -/-				
P 2372	1068,27	2038,65	50,02	SH	OKSA	2	1		205	9	8	3	M -/-				
P 2373	1068,52	2038,93	50,04	SH	OKSA	2	1		188	12	10	3	L -/-				
P 2374	1068,55	2038,92	50,04	SH	LIISTE	20	1		145	15	12	3	ei talteen				
P 2375	1201,63	1998,82	50,23	H/SH	LIISTE	20	1	80	861	24	22	3	M -/-				
P 2376	1197,17	2001,12	50,2	H/SH	LIISTE	20	1	380	915	19	15	3	4 kpl M -/-				
P 2377	1197,84	1999,93	50,2	H/SH	LIISTE	20	1	75	115	9	5	3	M -/-				
P 2378	1197,53	2000,48	50,23	H/SH	LIISTE	20	1	91	105	20	8	4	M -/-				
P 2379	1197,76	2000,32	50,25	H/SH	OKSA	2	1	394	119	9	6	3	M -/-				
P 2380	1193,95	2000,03	50,2	H/SH	LIISTE	20	1	102	317	14	8	2	viisto pää M -/-				
P 2381	1197,72	1998,48	50,2	H/SH	PUU	20	1	160	495	50	38	1	halkaistu ja muutenkin työstetty M				
P 2382	1197,5	1998,37	50,2	H/SH	PUU	10	1		254	75	36	3	L -/-				
P 2383	1068,55	2033,22	49,96	SH	KOHO?	20	1		268	122	44	1	sivussa sidontaura, molemmat päät katkaistu L				
P 2384	1069,5	2035	49,95	SH	LIISTE	20	1		1435	24	12	3	viisto pää M -/-				

PURKAJASUO -97

P 2385	1068,88	2035,87	49,95	SH	LIISTE	20	1	602	17	12	3	M -/-						
P 2386	1068,61	2035,77	49,99	SH	PUU	10	1	235	28	23	2	M -/-						
P 2387	1068,45	2036,52	49,98	SH	PUU	2	1	249	23	21	2	L -/-						
P 2388	1068,2	2036,95	50	SH	LIISTE	20	1	224	21	11	2	M -/-						
P 2389	1068,72	2037,1	49,96	SH	LIISTE	20	2	423	17	12	2	M -/-						
P 2390	1068,35	2037,45	50,03	SH	LIISTE	20	1	136	12	10	3	M -/-						
P 2391	1068,25	2037,82	50,02	SH	LIISTE	20	1	395	16	8	3	M epämääräisiä koloja						
P 2392	1069,31	2037,87	50	SH	PUU	2	1	334	23	17	3	M -/-						
P 2393	1068,5	2038,45	50,01	SH	LIISTE	20	1	275	18	10	2	M -/-						
P 2394	1069,3	2036,35	49,97	SH	LIISTE	20	1	101	21	7	3	M -/-						
P 2395	1069,4	2039	50,03	SH	LIISTE	20	1	259	30	11	2	M -/-						
P 2396	1069,67	2039,27	50,02	SH	OKSA	1	1	312	16	10	5	L -/-						
P 2397	1068,95	2039,2	50	SH	LIISTE	20	1	136	26	8	3	toinen pää pyörästetty, keskellä vuolaisu M -/-						
P 2398	1069,22	2039,22	49,97	SH	PUU	2	1	234	34	29	2	M -/-						
P 2399	1067,12	2033,75	49,99	SH	OKSA	1	1	248	7	6	4	L -/-						
P 2400	1067,37	2033,86	50	SH	OKSA	1	1	227	6	5	4	L -/-						
P 2401	1067,41	2033,89	50	SH	OKSA	1	1	86	7	5	4	L -/-						
P 2402	1066,95	2035,1	50,04	SH	LIISTE	20	1	74	15	4	3	M -/-						
P 2403	1067,41	2035,32	50,02	SH	KAARNA	1	1	67	18	2	3	M -/-						
P 2404	1067,42	2035,96	50,02	SH	LIISTE	20	1	135	17	5	3	päät pyöreitä M -/-						
P 2405	1066,92	2036,37	50,06	SH	LIISTE	20	1	1283	23	10	1	pää profiilissa M -/-						
P 2406	1067,42	2037,15	50,05	SH	LIISTE	20	1	105	17	7	2	M -/-						
P 2407	1066,8	2036,17	50,05	SH	OKSA	2	1	136	21	8	3	M -/-						
P 2408	1066,13	2036,67	50,04	SH	LIISTE	20	1	312	16	11	3	profiilista M -/-						
P 2409	1066,37	2036,33	50,04	SH	OKSA	1	1	179	7	7	4	L -/-						
P 2410	1067,79	2036,37	50,02	SH	LIISTE	20	1	58	25	6	3	viisto pää						
P 2411	1066,69	2038,2	50,01	SH	OKSA	1	1	140	8	6	4	L -/-						
P 2412	1066,24	2039,96	50,05	SH	LIISTE	20	1	145	15	8	3	pyöreäpäinen M -/-						
P 2413	1066,19	2039,79	50,01	SH	KAARNA	1	1	137	17	2	1	M -/-						
P 2414	1066,18	2039,8	49,98	SH	LIISTE	20	1	265	19	13	3	M -/-						
P 2415	1067,08	2040,87	50,01	SH	OKSA	1	1	250	14	11	5	ei talteen						
P 2416	1064,74	2039,29	50,06	SH	PUU	20	1	346	79	10	5	lautamainen -/-						
P 2417	1064,47	2039,37	50,06	SH	LIISTE	20	1	308	21	13	2	M -/-						
P 2418	1065,05	2039,49	50,05	SH	LIISTE	20	1	138	28	17	2	M -/-						
P 2419	1064,84	2038,93	50,04	SH	LIISTE	20	1	328	15	12	3	M						
P 2420	1065,28	2039,13	50,05	SH	TUOHI	1	1	77	26	5	3	K -/-						
P 2421	1065,78	2039,24	50,07	SH	OKSA	2	1	327	15	12	4	L -/-						
P 2422	1064,94	2038,44	50,07	SH	KAARNA		1	92	22	3	5	M -/-						
P 2423	1064,88	2033	49,93	SH	LIISTE	20	1	784	18	11	2	M, profiilista -/-						
P 2424	1065,37	2033,27	49,94	SH	LIISTE	20	1	564	26	10	3	M -/-						
P 2425	1065,25	2033,87	49,99	SH	LIISTE	20	1	119	21	10	4	M -/-						
P 2426	1065,33	2034,32	49,99	SH	LIISTE	20	1	384	30	9	4	M -/-						
P 2427	1065,13	2034,05	49,98	SH	LIISTE	20	1	117	12	5	4	M -/-						
P 2428	1064,12	2034,03	49,98	SH	LIISTE	20	1	178	13	6	2	M -/-						
P 2429	1065,11	2035,19	50,03	SH	ESINE	20	1	180	52	17	2	M						
P 2430	1067,23	2034,7	50	SH	PUU	20	1	90	25	6	3	M						
P 2431	1063,83	2033,07	50	SH	LIISTE	20	1	233	22	14	3	M -/-						
P 2432	1063,29	2033,27	50	SH	LIISTE	20	1	87	25	5	4	M -/-						

PURKAJASUO -97

P 2433	1063,42	2033,34	50,01	SH	LIISTE	20	1		243	19	11	3	M, viisto pää -/-					
P 2434	1062,4	2033,87	49,97	SH	PUU	2	1		310	20	18	4	L -/-					
P 2435	1062,99	2033,4	50,01	SH	LIISTE	20	1		284	22	18	3	M -/-					
P 2436	1062,92	2033,47	49,99	SH	LIISTE	20	1		92	21	7	3	M -/-					
P 2437	1062,99	2033,97	49,99	SH	PUU	1	1		525	22	13	4	L -/-					
P 2438	1062,9	2033,88	49,99	SH	PUU	20	1		80	15	10	3	M, työstetty					
P 2439	1063,78	2033,68	50	SH	KAARNA		1		94	27	3	3	M -/-					
P 2440	1063,65	2033,67	50	SH	OKSA	2	1		127	15	12	4	L -/-					
P 2441	1063,61	2033,78	50	SH	LIISTE	20	1		55	15	4	3	M -/-					
P 2442	1063,09	2033,9	50	SH	PUU	2	1		163	28	10	4	M -/-					
P 2443	1063,52	2034,09	50,02	SH	LIISTE	20	1		126	15	6	3	M -/-					
P 2444	1063,26	2034,47	50,03	SH	LIISTE	20	1		100	24	14	3	M -/-					
P 2445	1062,65	2034,27	50,03	SH	PUU	2	1		118	19	17	4	L -/-					
P 2446	1062,91	2034,3	50	SH	LIISTE	20	1		118	20	5	4	M -/-					
P 2447	1063,62	2034,65	50,02	SH	LIISTE	20	1		95	14	9	3	M, viistopäinen -7-					
P 2448	1063,68	2034,69	50,02	SH	PUU	10	1		81	30	5	5	M -/-					
P 2449	1063,8	2034,56	49,99	SH	LIISTE	20	1		55	16	9	3	M -/-					
P 2450	1065,22	2034,67	50	SH	PUU	10	1		315	20	12	4	M -/-					
P 2451	1065,32	2034,68	50	SH	OKSA	1	1		218	11	10	4	L -/-					
P 2452	1065,42	2034,7	50	SH	LIISTE	20	1		83	14	9	2	M -/-					
P 2453	1065,14	2034,74	50	SH	OKSA	2	1		204	7	6	3	M -/-					
P 2454	1065,05	2034,79	50	SH	LIISTE	20	1		96	8	3	5	M -/-					
P 2455	1064,75	2035,3	50,01	SH	LIISTE	20	1		1052	22	12	2	M, mahdollinen sidontaura					
P 2456	1065,62	2036,11	50,03	SH	LIISTE	20	1		117	19	7	3	M -/-					
P 2457	1065,55	2036,04	50,03	SH	LIISTE	20	1		72	14	10	3	M -/-					
P 2458	1065,42	2036,46	50,03	SH	PUU	2	1		105	15	8	3	L -/-					
P 2459	1065,49	2036,51	50,03	SH	OKSA	1	1		144	10	9	3	L -/-					
P 2460	1064,83	2035,92	50,03	SH	LIISTE	20	1		363	32	22	2	M, sivuun veistetty kaksi koloa					
P 2461	1064,64	2036,03	50,02	SH	PUU	2	1		539	16	11	4	L -/-					
P 2462	1064,8	2036,47	50,05	SH	LIISTE	20	1		144	17	6	3	M -/-					
P 2463	1064,12	2035,4	50	SH	LIISTE	20	1		1055	15	15	3	M -/-					
P 2464	1064,53	2036,5	50,04	SH	LIISTE	20	1		204	16	15	2	M -/-					
P 2465	1064,28	2036,85	50,03	SH	LIISTE	20	1		96	20	11	4	M -/-					
P 2466	1064,11	2036,85	50,03	SH	KAARNA		1		74	14	5	3	M -/-					
P 2467	1064,12	2037,37	50,04	SH	LIISTE	20	1		148	22	3	4	M -/-					
P 2468	1065,17	2037,25	50,05	SH	LIISTE	20	1		315	15	12	2	M -/-					
P 2469	1065,54	2037,65	50,05	SH	PUU	10	1		75	48	12	3	L, työstetty					
P 2470	1064,87	2037,49	50,05	SH	OKSA	2	1		203	14	7	5	L -/-					
P 2471	1064,81	2037,5	50,05	SH	OKSA	2	1		45	88	6	5	L -/-					
P 2472	1064,52	2037,65	50,05	SH	LIISTE	20	1		137	16	15	2	M					
P 2473	1065,74	2038,2	50,05	SH	LIISTE	20	1		365	17	14	2	M -/-					
P 2474	1065,28	2038	50,05	SH	PUU	1	1		100	19	18	3	L -/-					
P 2475	1065,51	2038	50,05	SH	PUU	1	1		115	12	12	2	L -/-					
P 2476	1065,6	2038,05	50,05	SH	OKSA	1	1		191	5	4	4	L -/-					
P 2477	1065,52	2038,79	50,05	SH	LIISTE	20	1		224	8	7	4	M -/-					
P 2478	1065,74	2038,9	50,05	SH	PUU	10	1		110	34	15	4	L -/-					
P 2479	1065,68	2038,92	50,05	SH	LIISTE	20	1		69	15	10	3	M -/-					
P 2480	1202,38	1990,45	50,05	SH	PAALU	10	1		2068	101	88	3	kärki terotettu, pää kiilamainen L					

PURKAJASUO -97

P 2481	1201,65	1989,55	50,05	SH	PAALU	10	1		853	74	63	3	kärki terotettu, pää pyöristetty L				
P 2482	1201,38	1989,15	50,05	SH	PAALU	10	1		1939	73	73	1	kärki veistetty 8-kulmainen, 2. pää tappimainen				
P 2483	1201,7	1989,4	50,05	SH	PAALU	10	1		829	63	63	1	kärki hieman kiillamainen, pää viistottu M				
P 2484	1201,47	1989,8	50,03	SH	PUU	10	1		745	25	24	4	kärki terotettu, pää tasainen, veistetty tikku L				
P 2485	1201,11	1989,41	50,03	SH	LIISTE	20	1		1432	28	25	2	sidontapainaua, viistopää M				
P 2486	1201,56	1989,65	50,03	SH	LIISTE	20	1		998	24	19	2	M				
P 2487	1201,79	1989,89	50,03	SH	PUU	2	1		1480	21	21	2	katkennut -/-				
P 2488	1201,29	1989,39	50,03	SH	PUU	10	1		458	28	27	2	pää pyöristetty M				
P 2489	1201,72	1989,71	50,03	SH	LIISTE	20	1		362	22	16	3	M -/-				
P 2490	1201,9	1990,05	50,03	SH	PUU	2	1		131	25	23	2	pää mahd. pyöristetty M -/-				
P 2491	1201,67	1989,38	50,04	SH	PUUESINE	10	1		178	20	11	2	puikkari M				
P 2492	1202	1989,74	50,04	SH	LIISTE	20	1		681	17	5	3	katkelmina M -/-				
P 2493	1205,55	1988,98	49,98	SH	PUUESINE	10	1		1217	34	30	1	kärki halkaistu ja terävä, pää pyöristetty M				
P 2494	1205,92	1988,97	49,98	SH	LIISTE	20	1		657	19	9	1	M -/-				
P 2495	1206,07	1989,04	49,98	SH	LIISTE	20	1		256	27	14	1	viistopää M -/-				
P 2496	1066,55	2035,25	50	SH	PUU	10	1		1618	56	53	3	karsittu, juuripää tallessa, kärki profiilissa K				
P 2497	1067,7	2035,1	50,02	SH	LIISTE	20	1		478	16	15	1	päässä veistetty sidontaura M				
P 2498	1207,75	1990,7	50,02	SH	LIISTE	20	1		335	21	17	3	viistopää M -/-				
P 2499	1207,85	1990,95	50,03	SH	LIISTE	20	1		962	14	12	1	M -/-				
P 2500	1208,27	1990,35	50,05	SH	LIISTE	20	1		135	13	11	3	pää pyöristetty M -/-				
P 2501	1207,93	1990,87	50,04	SH	PUU	10	1		299	17	16	3	toinen pää pyöristetty M -/-				
P 2502	1208,35	1991,18	50,05	SH	LIISTE	20	1		535	14	11	2	M -/-				
P 2503	1197,08	1991,05	50,1	SH	PUU	10	1		185	50	18	1	M -/-				
P 2504	1199,7	1993,03	50,04	SH	PUUESINE	20	1		284	14	10	2	terotettu krapula M				
P 2505	1200,49	1993,12	50,06	SH	PUU	20	1		126	38	20	1	M				
P 2506	1202,57	1995	50,02	SH	PAALU	10	1		307	45	43	2	katkennut molemmista päistä M -/-				
P 2507	1208,1	1992	50,03	SH	LIISTE	20	1		727	16	10	2	M				
P 2508	1208,1	1992,13	50,02	SH	LIISTE	20	1		362	25	11	3	viistopää M -/-				
P 2509	1208,4	1991,77	50,04	SH	LIISTE	20	1		357	21	15	3	viistopää, toinen pyöristetty M				
P 2510	1208,5	1992	50,04	SH	LIISTE	20	1		133	18	9	3	tasainen pää M				
P 2511	1208,44	1994,45	50,01	SH	LIISTE	20	1		514	19	18	3	M -/-				
P 2512	1208,39	1994,46	50,01	SH	LIISTE	20	1		519	15	15	1	viistopää M -/-				
P 2513	1208,46	1994,96	50,04	SH	LIISTE	20	1		865	20	11	4	M -/-				
P 2514	1209	1993,08	49,96	SH	SEIVÄS	10	1		1324	45	34	4	ohut suippokärki, pyöristetty pää L				
P 2515	1209,59	1993,71	50,03	SH	LIISTE	20	1		494	19	10	1	viistopää M -/-				
P 2516	1209,67	1993,7	50,04	SH	LIISTE	20	1		280	21	15	3	M -/-				
P 2517	1209,93	1993,96	50	SH	PAALU	10	1		1840	65	50	4	kärki suipon terävä, pää pyöristetty L -/-				
P 2518	1211,04	1994,55	49,89	SH	PUU	2	2		840	30	30	2	L -/-				
P 2519	1211,19	1994,03	49,95	SH	PUU	2	2		358	28	20	3	L -/-				
P 2520	1210,05	1993,65	50,06	SH	LIISTE	20	1		445	23	8	2	M -/-				
P 2521	1212,01	1994,43	50,07	SH	PAALU	10	1		907	69	60	1	suippo kärki M -/-				
P 2522	1211,47	1994,23	50,03	SH	PAALU	10	1		1519	63	65	1	suippo kärki M -/-				
P 2523	1207,15	1990,8	49,98	SH	SEIVÄS	10	1		3589	47	46	1	kärki tappimainen, pää tylppä haarukkamainen M				
P 2524	1201,81	1989,42	50,03	SH	PUU	1	1		79	20	18	3	L -/-				
P 2525	1202,46	1990,95	50,1	SH	PUU	10	1		284	53	43	2	alapinta veistetty tasaiseksi M				
P 2526	1202,87	1989,55	50,1	SH	LIISTE	20	1		541	19	13	3	4 palana M -/-				
P 2527	1203,32	1989,5	50,07	SH	PAALU	10	1		1525	65	54	3	haarottu kärki, pää pyöristetty L				
P 2528	1202,69	1989,24	50,05	SH	LIISTE	20	1		654	16	10	2	2 palana M -/-				

PURKAJASUO -97

P 2529	1201,77	1989,28	50,05	SH	OKSA	2	1	783	19	17	3	terävä kärki L -/-
P 2530	1202,9	1989,28	50,05	SH	LIISTE	20	1	535	16	14	3	3 palana M -/-
P 2531	1202,8	1989,5	50,05	SH	LIISTE	20	1	1041	16	12	2	sidontaura, pää viisto ja pyörästetty M
P 2532	1203,43	1989,37	50,05	SH	PAALU	10	1	1078	49	40	3	pieni paalu, päät veistetty L
P 2533	1207,16	1990,9	50,02	SH	LIISTE	20	1	302	17	13	3	M -/-
P 2534	1204,7	1989,91	50,02	SH	LIISTE	20	1	374	20	9	3	M -/-
P 2535	1204,84	1989,37	50,04	SH	LIISTE	20	1	322	20	13	2	profiilista M -/-
P 2536	1205,26	1989,2	50,05	SH	LIISTE	20	1	345	20	13	2	M -/-
P 2537	1205,67	1989,6	50,06	SH	LIISTE	20	1	2427	23	14	2	4 kpl. M
P 2538	1206,36	1989,16	49,98	SH	PUU	10	1	428	42	40	2	leppä -/-
P 2539	1205,29	1989,28	49,98	SH	PAALU	10	1	960	48	46	1	M -/-
P 2540	1205,5	1989,07	49,98	SH	LIISTE	20	1	476	18	13	3	M -/-
P 2541	1211,86	1994,22	50,02	SH	PUU	2	1	1109	36	30	1	
P 2542	1211,53	1994,07	50,07	SH	PAALU	20	1	1020	81	77	3	L, toinen pää pyörästetty, toinen terävähkö
P 2543	1211,55	1991,01	50,08	SH	PAALU	10	1	1300	39	38	1	M, pää viisto, kärkipää suippo
P 2544	1211,65	1993,87	50,1	SH	PUU	20	1	442	72	62	2	M, toinen pää kiilamainen, toinen tasanen
P 2545	1211,82	1994,27	49,97	SH	LIISTE	20	1	934	17	5	2	M, pää tasainen -/-
P 2546	1211,58	1994,35	49,97	SH	LIISTE	20	1	394	21	12	1	M -/-
P 2547	1211,58	1994	50,01	SH	LIISTE	20	2	940	15	15	3	M -/-
P 2548	1211,94	1993,9	50,1	SH	LIISTE	20	1	258	15	13	2	M -/-
P 2549	1212,04	1994,06	50,11	SH	LIISTE	20	1	126	13	12	2	M -/-
P 2550	1212,15	1993,56	50,1	SH	LIISTE	20	1	385	30	11	1	M, viistot päät, -/-
P 2551	1212,32	1993,51	50,1	SH	PAALU	10	1	662	55	45	4	L, terävä pää, teksti??? profiilista
P 2552	1212,67	1993,8	50,05	SH	LIISTE	20	1	388	15	14	1	M, pää pyöreä, -/-
P 2553	1212,65	1993,25	50,13	SH	OKSA	2	1	233	16	11	3	-/-
P 2554	1212,76	1993,14	50,11	SH	PAALU	10	1	224	73	70	2	M, profiilissa, katkennut, mahd. sidontauria
P 2555	1211,79	1993,92	50,05	SH	LIISTE	20	1	705	26	15	1	M -/-
P 2556	1212,02	1994,05	50,05	SH	LIISTE	20	1	812	28	17	1	M -/-
P 2557	1212,39	1994,22	50,05	SH	LIISTE	20	1	300	14	10	2	M -/-
P 2558	1212,37	1994,11	50,03	SH	PUU	1	1	263	28	25	2	L, oksa
P 2559	1212,37	1994,12	50,01	SH	PAALU	10	1	303	80	52	2	M, pää tasainen, halkaistu, P 2543:n alla, -/-
P 2560	1211,7	1993,44	50,14	H/SH	LIISTE	20	1	56	15	5	3	M -/-
P 2561	1211,78	1993,45	50,14	SH	OKSA	2	1	70	6	5	3	-/-
P 2562	1211,52	1993,5	50,1	SH	LIISTE	20	1	90	12	6	4	M -/-
P 2563	1211,53	1993,18	50,16	SH	PUU	10	1	98	22	7	1	M, sidontaura
P 2564	1211,98	1993,19	50,13	SH	LIISTE	20	1	482	20	10	1	M -/-
P 2565	1210,97	1992,72	50,1	SH	LIISTE	20	1	983	21	10	3	M -/-
P 2566	1211,88	1992,85	50,11	SH	PUU	20	1	221	30	11	2	L, mahd. terävä kärki
P 2567	1211,3	1993,34	50,1	SH	KAARNA		1	69	40	5	3	-/-
P 2568	1211,08	1993,67	50,09	SH	PUU	2	1	70	20	5	3	L -/-
P 2569	1210,71	1993,42	50,13	SH	OKSA	1	1	83	11	10	3	-/-
P 2570	1210,66	1993,41	50,13	SH	OKSA	2	1	145	9	9	1	-/-
P 2571	1209,95	1993,33	50,06	SH	LIISTE	20	1	220	20	14	1	M, toinen pää viisto, toinen pyöreä
P 2572	1209,6	1992,86	50,06	SH	LIISTE	20	1	1098	19	10	1	M, toinen pää viisto, -/-
P 2573	1210,1	1993,09	50,09	SH	LIISTE	20	1	79	14	6	3	M -/-
P 2574	1210,18	1995,07	50,08	SH	LIISTE	20	1	226	21	10	1	M, toinen pää pyöreä, -/-
P 2575	1210,25	1993,07	50,08	SH	LIISTE	20	1	245	245	11	1	M
P 2576	1210,5	1993,17	50,11	SH	LIISTE	20	1	203	14	11	3	M -/-

PURKAJASUO -97

P 2577	1210,4	1992,77	50,01	SH	LIISTE	20	1		454	20	8	3	M, toinen pää viisto, -/-				
P 2578	1210,78	1993,01	50,1	SH	LIISTE	20	1		255	17	16	2	M -/-				
P 2579	1210,98	1992,94	50,1	SH	LIISTE	20	1		236	14	9	3	M -/-				
P 2580	1209,78	1992,57	50,06	SH	LIISTE	20	1		305	14	7	3	M -/-				
P 2581	1209,2	1991,75	50,05	SH	OKSA	2	1		490	20	9	4	L -/-				
P 2582	1211,01	1991,9	50,11	SH	LIISTE	20	1		89	20	10	3	M -/-				
P 2583	1211,77	1991,1	50,09	SH	LIISTE	20	1		100	24	8	1	M -/- (osa talteen)				
P 2584	1212,71	1991,21	50,17	SH	LIISTE	20	1		322	32	13	2	M -/-				
P 2585	1211,49	1994,04	50,13	SH	OKSA	10	3		215	44	38	1	M				
P 2586	1212,65	1990,77	50,15	SH	LIISTE	20	1		116	21	8	3	M -/-				
P 2587	1212,35	1990,38	50,15	SH	LIISTE	20	1		973	20	10	1	M 2 kpl, -/-				
P 2588	1212,2	1990,33	50,11	SH	LIISTE	20	1		116	10	8	3	M -/-				
P 2589	1212,52	1990,47	50,05	SH	LIISTE	20	2		200	16	9	1	M -/-				
P 2590	1212,66	1990,72	50,15	SH	LIISTE	20	1		454	18	10	2	M -/-				
P 2591	1212,4	1990,52	50,11	SH	LIISTE	20	1		588	21	15	1	M, veistetty ohummaksi toisesta päästä				
P 2592	1211,4	1990,08	50,11	SH	LIISTE	20	1		341	18	11	2	M -/-				
P 2593	1211,56	1990,21	50,11	SH	PUU	20	1		450	40	17	4	M -/-				
P 2594	1212,21	1989,94	50,13	SH	PAALU	10	1		97	115	78	3	L, paalun pää				
P 2595	1211,77	1989,83	50,19	SH	OKSA	2	1		165	30	18	4	-/-				
P 2596	1211,77	1989,81	50,1	SH	LIISTE	20	2		411	15	12	2	M -/-				
P 2597	1211,71	1989,85	50,15	SH	LIISTE	20	1		560	21	15	2	M -/-				
P 2598	1212,1	1989,71	50,1	SH	LIISTE	20	1		130	19	10	2	M, kolmikulmainen talttamainen pää				
P 2599	1212,4	1989,94	50,11	SH	LIISTE	20	1		503	18	15	2	M -/-				
P 2600	1212,2	1990,02	50,12	SH	LIISTE	20	1		144	33	5	3	M, toinen pää viisto, -/-				
P 2601	1211,96	1989,18	50,12	SH	LIISTE	20	1		360	33	11	3	M -/-				
P 2602	1211,39	1989,29	50,13	SH	PUU	2	1		144	33	23	3	M				
P 2603	1211,17	1989,26	50,13	SH	LIISTE	20	1		325	22	15	2	M -/-				
P 2604	1211,44	1989,3	50,1	SH	OKSA	10	1		165	15	12	2	-/-				
P 2605	1211,16	1989,67	50,09	SH	PUU	20	1		135	23	10	2	M, veistetty teräväksi				
P 2606	1211,14	1989,64	50,09	SH	LIISTE	20	1		192	8	4	3	M -/-				
P 2607	1210,95	1989,35	50,18	SH	LIISTE	20	1		152	16	5	3	M -/-				
P 2608	1209,6	1989,37	50,08	SH	LIISTE	20	1		190	20	15	1	M, viistopää, -/-				
P 2609	1209,2	1990,23	50,06	SH	LIISTE	20	1		87	12	9	3	M -/-				
P 2610	1210,01	1989,23	50,1	SH	LIISTE	20	1		275	20	14	3	M -/-				
P 2611	1209,08	1990,69	50,09	SH	LIISTE	20	1		263	11	9	2	M -/-				
P 2612	1206,01	1989,07	49,95	SH	PUU	20	1		343	55	50	2	työstetty, toinen pää viisto				
P 2613	1205,43	1989,07	49,95	SH	SEIVÄS	10	1		624	33	31	1	M, katkennut molemmista päästä				
P 2614	1066,95	2034,1	49,87	SH	LIISTERIT. OSA	20	2		851	107	33	3	yksi liiste, jossa tuohisolmuja				
P 2615	1194,1	2000,02	49,97	SH	SEIVÄS	10	1		1395	39	26	2	kärki suipon terävä				
P 2616	1194,88	2000,92	49,98	SH	SEIVÄS	10	1		1915	35	34	1	M, kärki suipon terävä				
P 2617	1196,72	2000,44	49,99	SH	PUU	1	1		315	23	23	1	L, -/-				
P 2618	1196,55	1999,98	50,01	SH	LIISTE	20	1		762	15	12	2	M -/-				
P 2619	1195,52	1999,31	49,98	SH	PAALU	10	1		2046	112	98	1	kärki veist. 12- kulmainen, 2. pää veist. tylppä, M				
P 2620	1196,53	1999,94	50,01	SH	PUU	2	1		242	37	17	3	L -/-				
P 2621	1196,56	1999,95	50,01	SH	LIISTE	20	1		481	20	13	2	M, viistopää, -/-				
P 2622	1195,89	1999,44	49,94	SH	PUU	10	1		284	42	33	3	L, pää pyöreä, -/-				
P 2623	1196,06	1999,51	50,01	SH	LIISTE	20	1		132	18	6	2	M -/-				
P 2624	1196,23	1999,38	49,95	SH	LIISTE	20	2		543	19	10	2	M -/-				

PURKAJASUO -97

P 2625	1196,86	1999,92	50,02	SH	LIISTE	20	1	379	15	12	1	M, veistetty sivu
P 2626	1196,93	1999,93	50,02	SH	OKSA	2	1	354	11	11	3	L -/-
P 2627	1196,26	1999,5	49,97	SH	PUUESINE	20	2	304	10	7	1	päästä halkaistu liiste, johon kiinnetty puulasta, sidonta
P 2628	1196,32	1999,55	49,97	SH	LIISTE	20	2	329	18	9	3	M -/-
P 2629	1196,26	1999,6	59,03	SH	LIISTE	20	1	861	16	12	2	M -/-
P 2630	1196,03	1999,51	49,97	SH	LIISTE	20	1	475	15	10	2	M -/-
P 2631	1196,24	1999,57	50,01	SH	JUURI		1	154	47	5	2	leppä?
P 2632	1197,2	1999,89	50,02	SH	LIISTE	20	1	748	15	9	1	M -/-
P 2633	1196,5	1999,65	50,04	SH	LIISTE	20	1	494	19	16	1	M -/-
P 2634	1196,47	1999,69	50,01	SH	LIISTE	20	1	232	14	12	3	M -/-
P 2635	1196,5	1999,65	49,97	SH	PUU	2	1	197	38	24	3	M, suunta P2634
P 2636	1196,75	1999,73	49,97	SH	PUU	10	1	252	25	21	3	L, "
P 2637	1196,65	1999,7	49,97	SH	LIISTE	20	1	238	17	11	2	M, "
P 2638	1196,69	1999,72	49,97	SH	OKSA	2	1	381	20	11	3	-/-
P 2639	1198,44	2000,11	50,01	SH	PAALU	10	1	937	92	62	2	L, pää poikki, varressa lovetus
P 2640	1198,75	2000,05	49,99	SH	PAALU	10	1	1535	73	72	1	M
P 2641	1198,03	1999,8	50,01	SH	LIISTE	20	1	366	16	10	2	M -/-
P 2642	1197,66	1999,9	50,02	SH	SEIVÄS	20	1	1036	28	25	1	M, teksti??
P 2643	1198,46	2000,01	50,01	SH	LIISTE	20	1	429	15	12	3	M -/-
P 2644	1198,03	1999,93	49,98	SH	LIISTE	20	1	488	25	9	1	M, viisto pää, -/-
P 2645	1198,59	1999,1	49,98	SH	LIISTE	20	1	574	22	20	2	M -/-
P 2646	1198,14	1999,74	50,01	SH	PUU	2	2	515	26	21	3	L -/-
P 2647	1197,82	1999,74	49,98	SH	LIISTE	20	1	634	22	15	2	M TEKSTI??
P 2648	1198,01	2000,44	50,02	SH	PUU	20	1	187	24	17	3	M, työstetty?
P 2649	1196,96	2001,05	49,99	SH	LIISTE	20	1	850	25	12	2	M, viisto pää, -/-
P 2650	1196,06	2000,71	50,04	SH	LIISTE	20	1	333	15	12	3	M -/-
P 2651	1196,22	2000,84	49,99	SH	PUU	10	1	502	44	37	1	M -/-
P 2652	1196,17	2000,91	49,95	SH	PUU	20	1	484	63	17	2	M, lautamainen pää pyörästetty
P 2653	1196,19	2000,89	49,95	SH	LIISTE	20	1	550	19	13	3	M -/-
P 2654	1196,15	2000,82	49,94	SH	LIISTE	20	1	457	20	17	2	M, veistetty pää
P 2655	1196,18	2000,88	49,97	SH	LIISTE	20	1	705	17	8	3	M, suunta P 2653
P 2656	1197,27	2001,27	49,99	SH	PUU	20	1	140	42	22	3	L, veistetty
P 2657	1200,6	1998,51	49,99	SH	PUU	10	1	1562	197	157	3	H, profiilista katkaistu
P 2658	1201,01	1998,6	49,92	SH	PUU	10	1	194	42	35	6	hiiltynyt pää, P 2657 alta, ei kartassa
P 2659	1200,02	1998,01	49,91	SH	PAALU	10	1	1394	72	65	3	L, kärki soikean terävä, suunta P 2657
P 2660	1201,01	1998,45	49,92	SH	PUU	10	1	676	104	87	3	M, suunta P 2657

LIITE 4

PUIDEN KONSERVOINTI

(P. Pussinen)

P -no.	kohde	muoto	kunto	lisätietoja	toim.p.
P ?	IRTOLASTU	"työstöroskaa" / halk. pinta	-	ei numeroa!!!	T / kons.
P 1224?	TYÖSTETTY PUU	mol. päät ns. kärkipäitä, työst.	"Alapuoli" halkeillut	Olisiko jokin kannatinpuu, vai	P / ei kons.
P 1646	LIISTE	1. pää viisto, 2. pää leveä pyörist./ katkaistu	kunto koht. hyvä.	mahd. sid. painaumuia. (KOEKUOPPA)	T / kons.
P 1655	PAALU	kärki työst. (litteähkö) suippomainen, yhdellä sivulla työstöjälki n. 50 cm pituudella, 2. pää katkennut ja murtunut	Kunto koht. huono, 2. päähän lisänä 3 irtopalaa.	Kärjen työstöjälki heikosti nähtävissä. Ison paalun kärkikatkelma?	P / kons.
P 1686	PAALU				P / kons.
P 1788	PUU	"Keppi" / katkelma, (hieman hiiltynyt osittain?), mol. päät katkenneet.	Kunto: veden syövyttämä.	Työstöjälkiä ei nähtävissä.	T / poisto.
P 1797	PAALU	kärkikatkelma; kärki veistetty kulmikas, osittain melko litteä, kulmikkuus hieman epämääräinen. 2. pää katkennut.	Muoto osittain selkeä, alapuoli kuitenkin halkeillut/murentunut siten kunto koht. huono.	Erikoinen kärkiveiste, myös erittäin voimakkaasti hiiltynyt!	P / kons.
P 1806	LIISTE	mol. päät katkaistu	-	-	T / kons.
P 1807	PAALU	kärki veist. 7 -kulm. (päästä katkennut), 2.pää katkaistu tylppä	Halkeillut turvotessaan/pehmeä, osittain murtunut, keskip. katk.	(huom. altaasta poisto).	P / ei kons?
P 1810	LIISTE	1. pää katk. pyöristetty, 2. pää katkennut.	kunto hyvä.	kolmikulm. liistekapula (esine?) Huom. y=?	
P 1817	PAALU	kärkityyppi: 7-kulmainen, 2. pää osittain veistetty (1 veistöjälki) muuten katkaistu tylppä (hieman tappimainen)	Kunto huono/paalu useana kappaleena.	Kärki katkennut ja täysin "palasina" (muoto perust. osin arvioon).	P / poisto.
P 1822	PAALU				P / kons.
P 1830	PUU/"KÄÄRMEPUU"	Eryyisen pitkä luonnollinen, "käärmemäinen" puu, mol. päät katkenneet	Kunto koht. huono.	Merkitty: A,B,C,D; neljänä kappaleena . Kappale C - "viiltourteita"?	Kons.?
P 1836	PUU	mol. päät katk. oksanmuhkuran kohd.	-	Ei esine! luonnollinen puu! (veden ja hiekan syövyttämä)	T / kons.
P 1851	PUU/esine?	1.pää pyörist., 2. pää katkaistu.	alapinnasta lohjennut säleitä.	hiiltynyt puu, keskip. kolous pit. 43 mm, lev. n. 10 mm, sam kohd. reikä läpi puun (madonreikä)	P / kons.
P 1857	PAALU	pääkatkelma; 1.pää lovettu veist. /tylppä, 2.pää katkennut.	Kunto huono/halkeillut turvotessaan, ositt. murentunut	Kokonaispit. alunperin 1613 mm?.Kärkipää puuttuu.	P / ei kons.
P 1858	PUU/TYÖSTETTY	1. pää terävä kiilam., 2. pää lovettu tappim.	-	vänkkyrä työst. puu	T / kons.

P 1862	TYÖSTETTY PUU	ns. kärkipää voinut olla lievästi työstetty, 2. pää katkennut, ei mitään sidontauraa (viite; löytöluettelon tiedot).	Kunto huono/puu hajonnut turvotessaan. Työstöjälkiä ei nähtävissä.	Todennäk. luonnollinen puu, oksat ehkä karsittu (iso-oksainen puu), viitaten löytöluetteloon; "sidontaura" jonkin madon tms. sellaisen aiheuttama; kulkee nim. myös puun sisällä!, urien (n. 3 kpl.) leveys n. 1 mm ja suunta poikittainen.	T / poisto
P 1879	PUU	mol. päät katkenneet, mol. puolin haljennut.	-	toinen laita ehkä ison koron röpelöinen reuna! (ei työstöjälkiä)	T / kons.
P 1887	PUU	mol. päät katkenneet.	Kunto kova/hyvä.	Luonnollinen puu/ei karsittu/kuori pois päältä vedessä, (puulaji paju?)	T / poisto.
P 1888	PAALU	kärkikatkelma; kärkityyppi 6-kulm. pyörästynyt suippomaiseksi, 2. pää katkennut.	-	Kärjen muoto perust. osittain arvioon/työstöjäljet heikosti nähtävissä (hioutuminen).	P / kons.
P 1902	PUU	1. pää ositt. hiiltynyt, 2. pää murt.	ositt. huonokunt. (murent.)	mahd. paalun katkelma, hiilt. n. 9 cm pit., koukkum. muoto, ei työstöjälk. näht.	T / kons.
P 1905	PAALU	kärkikatkelma; kärki kiilamainen (alunperin mol. puolinen kiila?), 2. pää katkennut. Kärkikappale lisäksi haljennut kok., tutkittaessa jäljellä vain osa kärjestä, pussitettu vain haljennut puolikas!	Kunto erittäin huono/hajonnut, mitattaessa ei todellisia (alkup.) paksuuksia saa lainkaan.	Kokonaispit. alunp. 812?(nostettaessa kaivausalueella).	P / ei kons.
P 1908	PAALU	kärkikatkelma, kärki ter. suippo, 2. pää katkennut	Kunto huono/puu halkeillut turvotessaan. Työstöjäljet ei nähtävissä.	(Lehtipuu).	T / poisto.
P 1910	PUU	kärki veist. ter., 2. pää hieman viistottu? katkennut.	-	kärjestä päin haljennut kahtia, leveän "liistekepin" katkelma.	T / kons.
P 1913	PUUESINE	"Puikkari"; ohut terävä kärki, 2. pää katkennut leveämpi.	haljennut; 2 pääkappaletta + 2 pientä palaa, lis. tois. sivulta pitkitt. haljennut kpl.irti. (kuivunut)	"yläpinta sileä, "alapinta" halk. pintaa.	T / kons.?
P 1914	PUU/OKSA	Ei työstöjälkiä.	-	Luonnollinen puun oksakatkelma.	T / poisto.
P 1923	PAALU	katkelma; työst.? pää katkaistu, ehkä pyörästetty, 2. pää katkennut.	Puu rapautunut.	Epämääräinen paalun pätkä, taas maininta osa 2?, työst. pääkin hyvin epämäär. (listassa pit. 1612!)	T / poisto.
P 1946	KAARNAA	2 palaa			
P 1953	LIISTE	1.pää veist. viistoon, osin murtunut, 2.pää katkennut	Kunto koht. hyvä.	Paksu liiste.(huom. altaasta poisto.)	T / ei kons?
P 1954	PAALU	pääkatkelma; pää katkaistu pyöreähkö, 2.pää katkennut	Kunto kova/ 2 kappaleena + palasia.	(huom. altaasta poisto).	T / ei kons.
P 1963	PAALU	kärki alunp.? ter. suippo (nyt	Kunto huono/ työstöjäljet ei	(huom. altaasta poisto).	T / ei kons.

		"tappimainen"), 2.pää katkennut	nähtävissä		
P 1963	PAALU?	Kyseessä pelkkä puunpala useana kappaleena/alunperin varmaankin"paalun" pätkä, ei edes kärki tai pääpala!	Useana kappaleena.	Mitä tarkoittaa osa 2? Tutkittavana ko. numerolla on epämääräinen pala "paalua", jossa maininta osa 2? (missäkähän loput puusta? listassa pit.1275!).	T / poisto.
P 1968	PUU	puunsälö ulkopinnasta / työstöroskaa?	1 + 3 palasta	pääpala talteen / kons. (pienet poisto)	T / kons.
P 1985	LIISTE/esine?	1. pää leveä / suippo, 2. pää pyörästynyt (pyöreä)	7 kpl:eenä,mielenkiint. PALAPELI	suippo pää alunp. viisto?! Esine?!	T / kons.
P 2005	SEIVÄS				P / kons.
P 2015	PUU/työst.??				P / kons.
P 2016	PUUESINE/TYÖST. PUU	kärki ter. hyvin kapea, muu osa paalumainen, 2. pää pyörästetty	Kunto koht. hyvä/Kärki katkennut, lisäksi poikki tyvestä.	Erikoinen työst. puu(esine)tyyppi; kärki pitkä suht. koko pituuteen. Hieno!	P / kons.
P 2020	PAALU	kärki erittäin hieno! veist. 7-kulm., 2. pää katkaistu	Kunto koht. hyvä.	Alunperin kokonaispit. 1530? Vain kärki talteen/ erittäin selkeästi veist. n. 75 cm pitkä kärkiveiste.	P / kons.
P 2022	PAALU	katkelma; työst.pää hieman pyöräst. tylppä, 2. pää katkennut/murtunut.	Kunto koht. hyvä, toinen pää kuitenkin pahasti murtunut/ei selvyttä olisiko paalu ollut ns. lyhyttä mallia ja rikkoutunut pää siten litteänomainen kärkipää?		T / poisto.
P 2024	PUU	halkaistu puun kappale; 1. pää kapea (hieman koukkum.) 2. pää leveämpi viisto.	mol. päät murt., 1.pää myös pitkittäissuunnassa (huom. koukkumaisuus). Kunto 2.	"yläpinta" pyöreähkö, "alapinta" lautamainen; "työstöroskaa" / mahd. työst. puun katkelma (huom. esim. liisteen teko)	T / kons.
P 2033	PAALU?	kärki veist.? viistosti, 2. pää katkennut.	Kunto koht. hyvä/kova, kärkipää voi olla myös haljennut.	TYÖSTETTY PUU-nimike?	T / poisto.
P 2037	PUU	mol. päät pyörästyneet, hieman viistottu?	kunto huono/haljenn. pitkitt. 2 kpl.	litteä puun pala	T / kons.
P 2038	LIISTE				P / kons.
P 2048	PUU				P / kons.
P 2049	PUU	tappim. puu; 1. pää kapea, 2. pää paksumpi.	-	luontainen / vai kärki työst., 2. pää katkaistu?. (tuohta paksummassa päässä).	T / kons.
P 2053	PAALU	kärkikatkelma; kärki ter. suippo, 2. pää katkennut.	Halkeillut turvotessaan.	Kärkiosa "seipästä"/senverran kapea ettei kuulune paaluun?	T / poisto.
P 2054	PAALU	kärki ter. suippo(alunp. 4-5 -kulm.), 2.pää katkaistu	Halkeillut turvotessaan/pehmeä.	(huom. altaasta poisto).	P / ei kons?

			Työstöjäljet huonosti nähtävissä.		
P 2057	SEIVÄS				P / kons.
P 2075	TYÖST. PUU	1. pää katkaistu, 2. pää katkennut (hieman tappim.?)	kunto kohtalainen/hiusmurt.	seiväs?	T / kons.
P 2075	SEIVÄS	kärki veist. hieman kulm., 2. pää katkaistu	hiusmurtuma /kunto koht. hyvä	kärkiveisteessä yksi syvämpi veistokolo (veiste). (huom. listan mitat!)	T / kons.
P 2080	PUU	halk. katkelma (työstöpuu esim. liisteen teosta), 1. pää katkaistu, 2. pää katkennut	kunto koht.huono	yläpinnalla pitkitt. liisteenhalk. sopiva ura (kolmiomainen), toinen sivu myös halk., alapinta halk./haljennut? työstöroskaa?	T / kons.
P 2081	TYÖSTETTY PUU	kärki mol.puolinen kiila, (veist.), 2. pää samoin	"Alapuolen" kunto sen verran huono ettei työstöjälkiä nähtävissä, muutenkin puu halkeillut ja pehmeä/työst. jäljet epäselviä.	Oletus että mol. päät veistetty niin että toisella puolella pitempi veisto ja toisella lyhyempi, ja että päät ovat tässä suht. lisäksi vastakkaiset.	P / ei kons.
P 2088 ?	PUU	terävä kepin pääkatkelma, 2. pää katkennut tasaisesti	-	luultav. luont. terävästi katkennut kepin pätkä, "kärkipäässä" kaksi luont. oksantynkää, ei työstöjälkiä.	T / poisto. Pussi
P 2090	PAALU	kärki veist. viistoon mol. puolin, mahd. lovettu (kolottu) päästä, 2. pää katk. / murt.	alapuolen kunto huono/halkeillut.	(kärki piirr.)	P / kons.
P 2092	LIISTE/ESINE	1. pää ter. kapea kärki, 2. pää katkaistu viisto.	kunto koht. hyvä.	"puikkoesine" (listan mitat lev., paks. mitattu oksan kohd.)	P / kons.
P 2096	PAALU	kärki veist./katkaistu viistoon, 2. pää katkaistu, hieman pyöristetty.	2. pää alapuoli murtunut muuten kunto kova/ hyvä.	Kärjessä hieman kovera /luonnollinen katkaisupinta.	P / kons.
P 2102	PAALU				P / kons.
P 2104	PUU/TYÖSTETTY PUU?	mol. päät katkenneet, osa jostain puusta.	-	Viitaten löytöluett.; Ei ole liiste vaan jonkin työstön yhteydessä syntynyt liisteen tyyppinen puu kappale (tai työst. puun rikkouduttua); puunsälö. Yksi pinta luonnollinen puun kuoreton pinta/ muut "revenneitä" pintoja, samoin päät; eivät ole työst.	T / poisto
P 2105	PAALU?	kärki litteä; työst. veist., 2.pää suipohko, hieman koukkum. "kahva".	Kunto huono/puu halkeillut turvotessaan, ositt. murentunut.	(LYHYT MALLI!) TYÖSTETTY PUU.	P / ei kons.
P 2108	PAALU	kärki työst.hieman viistoon, litteänom., (pyöristynyt), 2. pää katkaistu tylppä.	Kunto huono/halkeillut turvotessaan. Murtunut poikki, alapuoli osittain murentunut samoin kärki,		P / ei kons.

			jossa työstöjäljet ei nähtävissä.		
P 2112	PAALU	kärki veist. 8 -kulm.? (alunp.), 2.pää tylppä, lovettu veistämällä	Kunto huono/halkeillut turvotessaan.	Kärki murentunut palasiksi.	P / ei kons.
P 2116	LIISTE	1. pää veist. mol. puolin viistoon , 2. pää katkennut	2 kpl:eenä (kunto 3)	2 ohutta sid. painaamaa n. 6 cm päässä tois., 1 mahd. leveämpi (n. 65 mm) veistoura katk. kohdalla keskipaikk.	T / kons.
P 2117	LIISTE	kärkipää hieno veist. viisto, 2. pää katkennut	vaurioitunut kaiv. yht.	(KOEKUOPPA)	T / kons.?
P 2118	PUU	1. pää viisto/pyöräst(ynt?), 2. pää murt.	-	yläpinta voim.hiilt., alapinta haljennut tuoreempi; outo lahnan muot. puun pala esim. paalun pää palanut + haljennut	T / kons.
P 2120	PAALU	kärki alunp. kiilamainen?, 2.pää katkaistu tylppä	Kunto huono/pehmeä,halkeillut turvotessaan, alap. täysin murent	Työstöjäljet huonosti nähtävissä.	P / ei kons.
P 2121	TYÖSTETTY PUU	kärki hieman suippomainen, 2. pää hieman kiilamainen, tylppä.	"Alapuolen" kunto huono/täysin hajonnut.	Yläpuoli mielenkiintoinen, täysin työstetyn näköinen, olisi voinut olla myös paalun kärkikatkalma alunperin?!! Puuesine/"pikku paalu"?	P / ei kons.
P 2122	PUU	1. pää mahd. lovettu haarukka, 2. pää katkennut.	kunto huono/alapuoli haljennut.	haarukkapuun katkelma.	T / kons.
P 2126	PAALU	kärki ter., 2.pää veistetty tappimainen	Kunto huono/ puu halkeillut turvotessaan, ositt. täysin murentunut pinta	Työstöjäljet huonosti nähtävissä. Ns. LYHYT MALLI!	P / ei kons.
P 2133	OKSA	Ei työstöjälkiä.	-	Lehtipuu/kuorta jäljellä.	T / poisto.
P 2135	SEIVÄS	kärki veist. 8- kulm. (selkeä), 2. pää katkaistu.	kärki murt. poikki	kärjen pit. n. 36 cm.	T / kons.
P 2138	TYÖST. PUU	1. pää hieman työst. suippo, 2. pää katkennut.	kunto koht. hyvä.	vähän työst. puu/(seiväs?)	T / kons.
P 2141	TYÖSTETTY PUU ?	1. pää katkennut/katkaistu?, 2. pää katkennut/murtunut	Halkeillut turvotessaan. Työstöjäljet ei nähtävissä.	Luonnollinen puu, tuskin työst. Epäselvyyttä mitoissa listaan verraten !!! (myös korkeus?!) ONKO KAKSI SAMAA NO: A?!!!	T / poisto.
P 2141	PUU	"Siansorkkapää", 1. päässä veist. kärkilovi (haara), 2. pää katkennut	kunto huono/murent.	paalun pää. (huom. tällä num. toinenkin puu vain korkeus- z ja mitat erilaiset!)	P / kons.
P 2143	PUU	1. pää katkennut oksahaarukka, 2. pää pyörästetty	kunto huono/mureneva.	vähän työst. / 2 isoa oksantynkää.	T / kons.
P 2144	LIISTE	1. pää viisto, 2. pää pyörästetty.	3 kpl:eenä, kunto koht.	viisto pää kapea ja paksu, toinen pää	T / kons.

			huono (4).	leveä ja ohut (suht. toisiinsa). Huom. listan muk. pituus?! (1292 mm)	
P 2146	PAALU	kärki (alunp.?) 6-7 -kulm., 2.pää tappimainen tylppä	Kunto huono/pehmeä, alapuoli täysin murentunut.	Työstöjäljet huonosti nähtävissä.	P / ei kons.
P 2147	PAALU	kärki ter. suippo (alunp.?), 2.pää katkaistu ja teroitettu	Kunto huono/pehmeä, halkeillut turvotessaan, alap. täysin murent	Työstöjälkiä ei nähtävissä.	P / ei kons.
P 2150	SEIVÄS	1. pää hieman kulm., alunp. veist. kärki (veist. pit. n. 33 cm), 2. pää katkaistu/pyörist.	kärkipää murt., muuten kunto koht hyvä.	-	T / kons.
P 2160	LIISTE	1. pää katkennut, 2. pää katkaistu	kunto koht. hyvä.	levenee ja ohenee toiseen päähän päin (erittäin ohut pää); päässä katkaisujälki	T / kons.
P 2181	LIISTE	1. pää pyörästynyt, 2.pää katkennut tasainen	kunto koht. hyvä.	-	T / kons.
P 2184	LIISTE	1. pää viisto, 2. pää katkennut	kunto koht. hyvä.	-	T / kons.
P 2185	PUU	kolmionmallinen puun pala halk. puuta	-	luonnoll. puun sälö?	T / kons.
P 2206	PUU/esine?	puikkom. työst. puu; 1. pää ter., 2. pää katk. suippo	-	työstö 10! (ei 20), oksantynkiä.	T / kons.
P 2228	PUU	hiilt. palikka; 1. pää hiilt. viisto, 2. pää hiilt. /katkennut, tylppä.	-	voimakk. hiilt./ palanut puupalikka / kepin katkelma!	P / kons.
P 2231	LIISTE	1. pää viisto, 2. pää katkennut.	2 kpl: eena, muuten kunto koht. hyvä.	sid. ura katkeaman kohd., veist. uran pit. n. 4 cm. (huom. pit. listassa?!)	T / kons.
P 2234	LIISTE	1. pää viisto / pyörist., 2. pää katkaistu	2 kpl:eena, muuten kunto koht. hyvä.		T / kons.
P 2235	PUU/esine?	1. pää kapea puikkom./ veist. viist. yhd. sivulta, 2. pää katkaistu (ositt. lohjennut). (kärjen pit. 11 cm).	kuivunut/haljennut.	liisteeom. puikkom. esine?; yläpinta ositt. luont., keskellä oksanreikä, alapinta halk. 2. pää hieman pyöristetty (2,5 cm pit.)	T / kons.
P 2237	PUU	1. pää katkaistu pyörästynyt, 2. pää katkennut. (halkaistu / haljennut?! kepin pää).	2 kpl:eena.	"yläpinta luont. puun pinta, "alapinta" halk./halj. (mahd. työstöroskaa).	T / kons.
P 2238	PUU	puunkappale jossa halk. pinta kauttaaltaan	-	työst.jälkiä; työstöroskaa / mahd. esineen katkelma.	T / kons.
P 2251	PUU	puunlohko; 1. pää mahd. katkaistu, 2. pää murt.	-	"työstöroskaa" / irtopala jostain.	T / kons.?
P 2279	PUU	halkaistu? puun kappale; 1. pää pyöreähkö, 2. pää murt.	-	vääntyillyt litteä puu, mahd. työstöroskaa, yläpinta sileä, alapinta halk.pinta / haljennut jostain puusta. (ei työstöjälkiä).	T / kons.
P 2308	PUU	1. pää katk. veist. kiilamainen, 2. pää katkaistu.	-	halkaistu, mahd. haljennut puunkappale, "yläpinta" luonnollinen	P / kons.

				veistoa lukuunottam, myös 2. päässä viisto veiste / lohkeama.	
P 2319	LIISTE	1. pää hieman viisto, 2. pää pyörist.	-	(onko) lyhyt liiste-esine? (2 kivenmurusen tekemää koloa, ei työst.) Huom. listan korkeus 50,25?!	T / kons.
P 2324	PUU/TYÖSTETTY PUU	1. pää litteä, viisto "yläpuoli" (n. 5 cm), 2. pää katkennut.	Puu huonokunt. Hajonnut/murentunut "yläpuoli", työstöjäljet huonosti nähtävissä.	Alunperin kiilamainen paalunkärki?	T / kons?
P 2326	LIISTE	Sidontaurainen katkelma; katk. mol. päistä, 2. pää katk. veistetyn sid.uran kohdalta	kunto koht. hyvä.	Sidontauran pit. n. 4 cm (perustuu arvioon).	P / kons.
P 2329	LIISTE	mol. päät katkenneet	kunto koht. hyvä.	2 sid. painauma. (ei L?!)	T / kons.
P 2429	PUU/esine?	mol. päät pyörist.	-	litteä puun pala, työstöjäljet ei näht.	P / kons.
P 2430	PUU	4 pientä puupalasta, mahd. pieni kärkipala.	kunto huono.	ei luettavia mittoja (listan mitat?!)	T / poisto
P 2438	PUU	mol.päät työst.?	kuivunut	liisteen tuohisid. sid.puu(?)	T / kons.
P 2455	LIISTE	1. pää katkaistu, 2. pää katkennut	3 kpl.eena, muuten kunto koht. hyvä.	"kärkipään" poikkileikkaus 3- kulm., 2 mahd. sid. uraa (selk. uran leveys n. 30 mm)	T / kons.
P 2456 ?(P 2529 ?)	PUU/TYÖSTETTY PUU	kärki ter. pyöristynyt, 2. pää katkennut	-	"Keihäskeppi", loveukset kuorimisen yhteydessä tulleita koloja? Työstöjäljet epäselviä /luontaisia? HUOM. samalla num. listassa liiste? onko tämän no. 2529?	
P 2460	LIISTE	1. pää katk. sid. loveuksen kohd., 2. pää katkennut	-	lis. iso sid. loveus keskipaikkeilla.	P / kons.
P 2483	PAALU				P / kons.
P 2485	LIISTE	mol. päät katkaistu, kapeampi(pyöreähkö) hieman viisto.	(ohuet painaumajäljet tulleet kaivauksen yhteydessä).	Paksummassa päässä luontainen mutka, Ei sid.painauma (puun syiden luontainen "kulku"), kapeammassa päässä kaksi hyvin ohutta painaumajälkeä n. 15 cm päässä kärjestä, vastakk. sivuilla parin sentin päässä toisistaan. Hyvin ohut naru?	T / kons.
P 2491	PUU	"Puikkari"?, kärki terävän puikkom., 2. pää leveämpi.	kunto huono/mureneva.	luultavimmin luonnollinen oksa, puikon halk. n. 10 mm.	T / poisto.
P 2493	SEIVÄS				P / kons.
P 2504	PUUESINE	Liisteenom. puikko, mol. päät teroitettu.	kunto ositt. huono, keskeltä murentunut.	(kärkipäät talteen?)	P / kons.
P 2527	PAALU	kärki veist. 7- kulm., 2. pää katk. pyörist.	kärki haljennut ja murt.	(kärki piirr.)	P / kons.

P 2531	LIISTE	1. pää viisto / pyöristetty, 2.pää katkennut.	kunto koht. hyvä.	1 selkeä sid ura lev.15 mm, 2 mahd. uraa (leveämpiä).	T / kons.
P 2537	LIISTEITÄ 4 KPL. ERILLISIÄ				Kons.?
P 2542	PAALU	kärki alunp. veist. mol. puolin viistoon, 2. pää pyöristetty.	kunto koht. pehmeä. kärki murent./ei työstöjälkiä näht.	keskellä luont. iso koro.	T / kons.
P 2543	PAALU	kärki ter. suippo ositt. kulmikas, 2. pää katk. hieman viistosti.	kunto hyvä/kova	-	P / kons.
P 2571	LIISTE/ESINE	1. pää viisto, 2. pää pyöreä/hieman pitkitt. viistottu.	-	liiste-esine.	P / kons.
P 2575	LIISTE/ESINE	ter. kärki, 2. päässä kaarnapala/pyörist.	-	-	P / kons.
P 2612	PUU/TYÖSTETTY	1. pää veist. kiila, 2. pää katkaistu tylppä.	-	lyhyt kiilam. "paalu", 2. pää hakattu viistosti poikki, selvät jäljet. (huom. x-arvo listassa eril.)	P / kons.
P 2619	PAALU	kärki erittäin hieno! veist. 12-kulmainen, 2. pää veistetty tylppä, hienot veistöjäljet yhd. sivulla.	Kunto hyvä/kova.	Selkeät veistöjäljet.	P / kons.
P 2619	PAALU	kärki veist. 12-kulm., 2. pää veist. tylppä	Kunto hyvä	2. päässä hieno veistöjälki 1.sivulla	P / kons.
P 2642	PUU	1. pää katkennut, 2. pää katk./pyöristynyt.	Kunto koht. hyvä/kova.	Luonnollinen puukeppi.	T / poisto.
P 2648	PUUESINE	"ankanpääkärki", 2. pää liisteenom. vähän pyörist.	melk. poikki murt. (alapinta halkeillut).	esine?! ; työstetty käyttäen hyväksi liisteen oksan kohtaa.	P / kons.
P 2652	TYÖST. PUU	lautamainen; mol. päät pyöristetty.	2 kpl:eena, murt. poikki.	yläpinta luonnollinen puun pinta ,pyöreähkö (sileä), alapinta halk. pinta	P / kons.
P 2658	PUU	1. pää hiilt. (palanut), 2. pää katkennut.	voim. hiilt. / kunto muuten koht. huono.	paalun katkelma?	P / kons.
	KAPPALE A		Rikkonainen; irtoplasia.	Puun litteä, leveä osa.	T
	KAPPALE B		-	3 pientä reikää halk. n. 2-3 mm, syv. n. 5 mm.	T
	KAPPALE C	mol. päät katkenneet, ei työstöä.	-	Välillä 35-60 cm ns. viiltouria poikittaissuunnassa (samansuunt.) n. 8 kpl. selkeitä, lis. useita heikompia jälkiä. Piirrokseseen nähden alalaidassa n. 3 pitkittäissuunn. olevaa painauma.	P
	KAPPALE D		-	3 jonkin madon tms. reikää; pit. n. 15 mm, lev. >10 mm, syv. n. 25 mm	T
	1. liiste	mol. päät pyörist.	3 kpl:eena		T
	2. liiste	mol. päät katkaistu, toinen murtunut	-	-	T
	3. liiste	mol. päät katkaistu	-	-	T
	4. liiste	1. pää katk. pyöristetty, 2. pää	-	-	T

		katkaistu			
	1. pala		174		T / kons.
	2. pala		93		T / kons.