

RITNING till ALLMÄNNA SJUKHUSET i HELSINGFORS

Lueth. inreem
(1175)

Oftalmologiska kliniken.

Fasad mot Sjukhusgården.

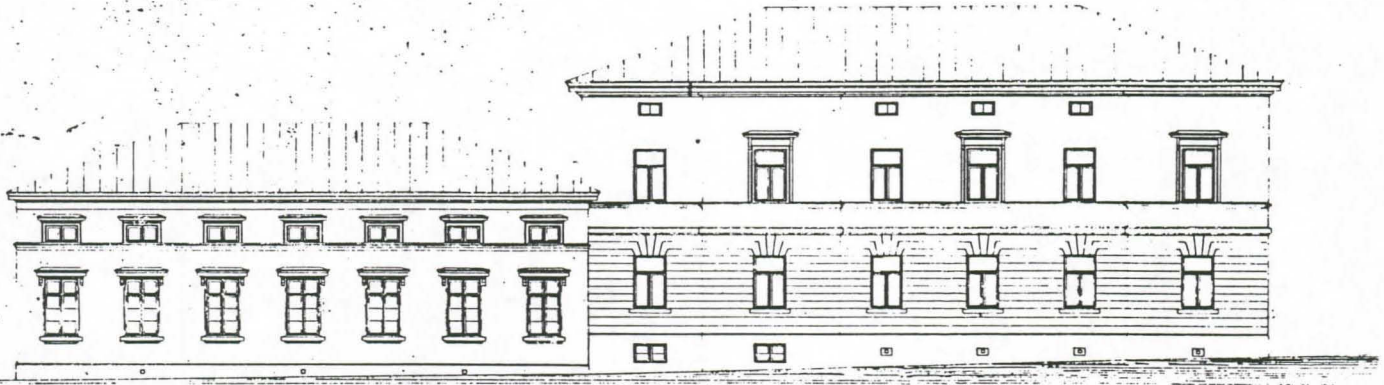

Oftalmologiska kliniken.

Längdenomskärningen.

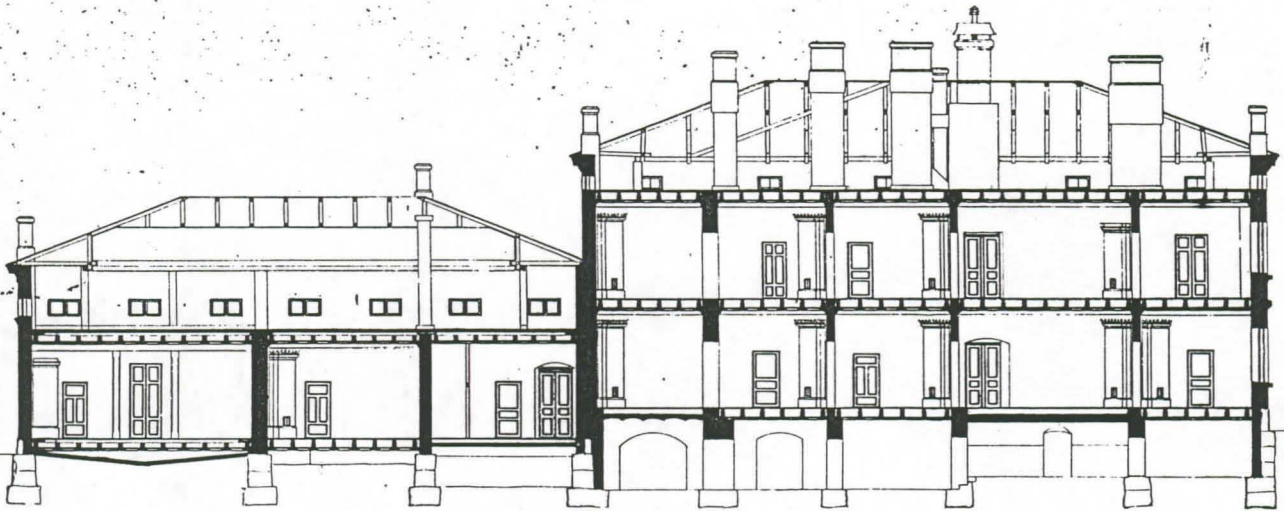

SNELLMANINKATU 14 A

RAKENNUSHISTORIALLISEN SELVITYSTYÖN RAPORTTI

OLLI IMMONEN 30.3.1993

Kuvassa julkisivu ja leikkaus
rakennuksesta sen toimiessa silmä-
klinikkana vuosisadan vaihteessa

SISÄLTÖ

sivu

SAATTEEKSI

OSA 1 RAKENNUSVAIHEET JA KIINTEÄN SISUSTUKSEN YLEISPIIRTEITÄ

1 SNELLMANINKATU 14 A:N RAKENNUSHISTORIASTA	2
2 KIINTEÄ SISUSTUS	5
2.1 YLEISTÄ	5
2.2 OVET	6
2.3 LISTAT	12
2.4 UUNIT	12

OSA 2 HUONEKOHTAINEN SELVITYS

Aiempi synnytyslaitos ja väliosa

1. kerros, huoneet 101-119	
Huone 101, 102	23
104 ja 110	25
105	28
106	29
108 (107)	30
109	32
111	33
112	34
113	35
114	36
117(115, 116)	37
118 (119, 103)	38
2. kerros, huoneet 202-215	
202	39
203	40
204	41
205	42
206	43
207	44
208	45
209	46
210	47
211	48
212	49
213	50
214 (215)	51

Aiempi pesula

1. kerros, huoneet 150-263	
150, 151, 152	52
153	53
154, 155	54
157	55
158	56
159, 160	57
161	58
162, 163	59
164, 165	60
166	61
167	62
168	63
169	64
170	65
171, 172	66
2. kerros, huoneet 250-263	
250, 251	67
252	68
253	69
254	70
255	71
256	72
257	73
258, 260	74
261	75
262, 263	76

LIITE 1

SNELLMANINKATU 14 A
VALOKUVALUETTELO JA PINNAKKAISET
11.2.-12.2.1993
KUVATUISTA VALOKUVISTA

LIITE 2

SNELLMANINKATU 14 A
KOPIOT ARKKITEHTITOIMISTO LAIHO-
PULKKINEN-RAUNIO KUVAAMISTA
VALOKUVISTA

LIITE 3

SNELLMANINKATU 14 A
KOPIOT LATTIOITA, VÄLIPOHJIA JA
KATTOJA KUVAAVISTA
RAKENNEPIIRUSTUKSISTA

LIITE 4

SNELLMANINKATU 14 A RAKENNUSVAIHEISIIN LIITTYVIÄ PIIRUSTUKSIA

- 1 C.L.Engel: Synnytyslaitoksen suunnitelmapiirustukset 13.1.1823. (Valtionarkisto)
- 2 E.B. Lohrmann: Pesutuvan suunnitelmapiirustus 22.12 1847. (Outi Kumpula, Vanhan klinikan rakennushistoriallinen selvitys, liite 4. Helsinki 1991)
- 3 G.E. Ekestubbe: Synnytyslaitoksen pohjakaavoja kuvaava piirustus v. 1878. (Valtionarkisto)
- 4 Allekirjoittamaton muutospiirustus entisen synnytyslaitoksen muuttamiseksi silmäklinikan käyttöön. Ilmeisesti vuosilta 1887/1888. (Valtionarkisto)
- 5 Th. Decker: Pesutuparakennuksen muutospiirustus vuodelta 1887. Senaatin hyv. 29.5.1888. Toteutuminen? (Valtionarkisto)
- 6 Allekirjoittamaton muutospiirustus silmäklinikan muutostöitä varten. 1. krs. Senaatin hyv. 1.5.1899. (Valtionarkisto)
- 7 Allekirjoittamaton muutospiirustus silmäklinikan muutostöitä varten. 2. krs. Senaatin hyv. 1.5.1899. (Valtionarkisto)
- 8 Allekirjoittamattomat piirustukset sairaala-alueesta silmäklinikan kaudella (Valtionarkisto)
- 9 Allekirjoittamattomat julkisivu- ja leikkauspiirustukset silmäklinikasta. Ajoittuvat ilmeisesti vuosisadan vaihteeseen. (Valtionarkisto)

LIITE 5

SNELLMANINKATU 14 A KIPSISEN KATTOLISTAN JA PEILIOVIEN SÄILYNEISYYS JA SIJAINTI

- 1 Kipsinen kattolista, 1. krs
- 2 Kipsinen kattolista, 2. krs
- 3 Aiemman synnytyslaitoksen säilyneet oviaukot ja rakennuksen peiliovet. Huoneet 101-114, 1. krs
- 4 Aiemman synnytyslaitoksen säilyneet oviaukot ja rakennuksen peiliovet. Huoneet 201-212, 2. krs
- 5 Aiempi pesula. Peiliovet. Huoneet 150-170, 1. krs
- 6 Aiempi pesula. Peiliovet. Huoneet 250-261, 2. krs

SAATTEEKSI

Rakennushistoriallinen selvitystyö käsittää Snellmaninkatu 14 A:n eli C.L. Engelin suunnitteleman synnytyslaitoksen, E.B. Lohrmannin suunnitteleman pesularakennuksen ja niiden väliin rakennetun yhdys- tai väliosan huonetilojen tutkimuksen. Kyseessä on rakennushallituksen tilaama selvitystyö, joka liittyy rakennuksen muutostöihin Helsingin yliopiston valtiotieteellisen tiedekunnan tiloiksi. Toimeksianto annettiin helmikuun alussa 1993 ja loppuraportin tuli valmistua 1.4.1993 mennessä. Selvitystyön periaatteista ja muodosta on rakennushallituksen ohella neuvoteltu museoviraston rakennushistorian osaston kanssa.

Selvitystyöhön on liittynyt arkkitehtisuunnittelun avuksi 22.2.93 laadittu väliselvitys. Väliraportissa kuvattiin aluksi rakennuksen huoneet ja sen jälkeen lyhyesti esitettiin arvokkaat rakennusosat ja lisäksi kommentoitiin korjaussuunnitelmaa arvokkaiden rakennusosien säilymisen kannalta. Nyt käsillä olevassa lopullisessa raportissa näkökulma on dokumentoiva, eikä korjaussuunnitelmaan enää puututa. Myöskään arvokkaita, säilytettäviä rakennusosia ei enää mainita erikseen.

Selvityksen alussa esitetään lyhyesti rakennuksen rakennusvaiheet ja esitetään rakennuksen kiinteän sisustuksen yleispiirteet. Sivulta 23 lähtien käydään rakennus huonekohtaisesti läpi. Huoneiden kiinteä sisustus kuvataan sanallisesti ja sanallista kuvausta havainnollistetaan paikoin kaavamaisin piirroksin. Piirroksia ei ole piirretty mittakaavaan, huonekohtaisten selostuksien täydennykseksi on kuitenkin liitetty myös huoneen pohjakaavat mittakaavassa 1:50.

Huoneet on myös valokuvattu. Valokuvista ovat huonekohtaiset 6x6 cm mustavalkokuvat kuvattu 11.2.-12.2.1993. Näiden filmien negatiivit ovat säilytetyillä museoviraston rakennushistorian osastolla. Raporttiin kuvista on liitetty pinnakkaiset ja kuvaluettelo (liite 1). 135-koon värikinofilmille on kuvattu joitakin kiinteän sisustuksen yksityiskohtia. Kuvien 10x15 cm vedokset on liitetty selvitystekstiin. Vedoksien kaksoiskappaleet ja negatiivit on toimitettu museoviraston rakennushistorian osastolle. Selvitykseen on myös liitetty kopiot arkkitehtitoimisto Laiho-Pulkkinen-Raunion kuvaamista, lähinnä rakennuksen uuneja kuvaavista valokuvista (liite 2). Alkuperäiskuvat ovat säilytetyillä arkkitehtitoimistossa.

Selvityksen liite 3 on insinööritoimisto Pontekin laatimat rakennuksen lattioita, välipohjia ja kattoja kuvaavat 1:10 rakennetyyppi- ja piirustukset. Liitteessä 4 on kopioita rakennusvaiheisiin liittyvistä piirustuksista. Liitteessä 5 on koottu 1:100 pohjakaavoille rakennuksen 1800-luvulta säilyneen yhtenäinen kattolistan sekä peiliovien esiintyminen eri huoneissa.

HELSINKI

1. KAUPUNGINOSA KRUUNUNHAKA

KORTTELIT 1, 2, KORTTELI 3 TONTTI 8 KORTTELIT 4, 5, 6,
KORTTELI 7 TONTIT 1, 9, 11, KORTTELIT 12, 29, 30, 31, 43, 44a, 44b, 193
KATU- JA TORIALUEITA

2. KAUPUNGINOSA KLUUVI

KORTTELIT 27, 28, KORTTELI 32 TONTIT 1, 2, 8, KORTTELI 42
KATUALUEITA

3. KAUPUNGINOSA KAARTINKAUPUNKI

KATUALUE

ASEMAKAAVAN MUUTOS 1:1000

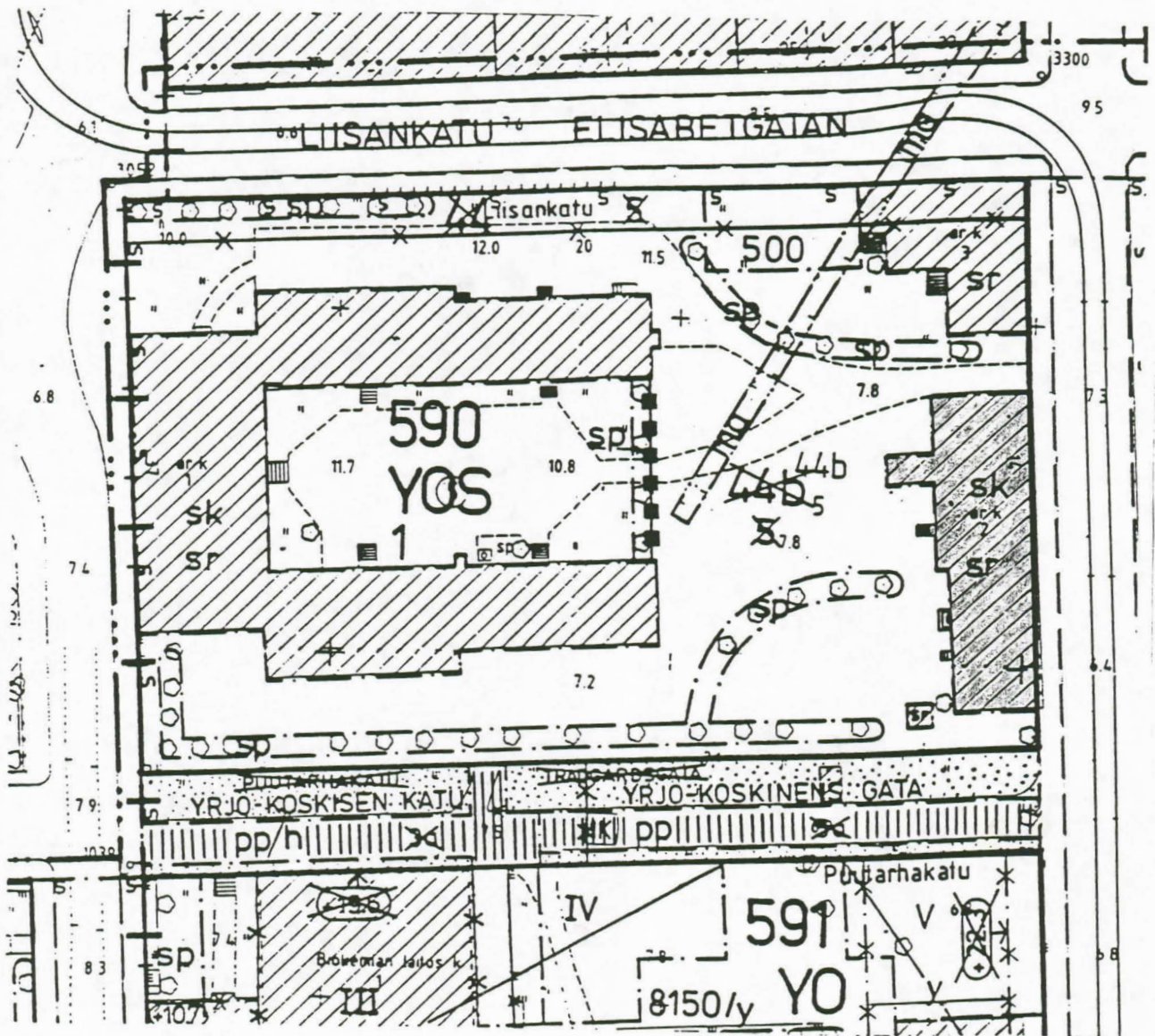

HELSINGIN KAUPUNGIN KAUPUNKISUUNNITTELUVIRASTO
ASEMAKAAVAOSASTO

8980

PIIRUSTUS
RITINING

LAATINUT
LEPPÄJÖRÖ M. PENTTILÄ

PERTTANYT
RITÄD M. MTU

3.1.1985 8.1.1985 Ksik

MUUTETTU 24.3.1986

Jaan Penttilä

HELSINGFORS STADS STADSPLNERINGSKONTOR
STADSPLANEAVDELNINGEN

NAHTAMANA/TILL PASEENDE 29.3.12.4.1985

KVSTO/STGE 10.9.1986

TEHTY VÄHÄISIÄ MUUTOKSIA

VAHJASTANUT/FASTSTÄLLD YM 8.1.1988

OTE ASEMAKAAVASTA. KARTASSA SNELLMANINKATU 14 A TUMMENNEDTU

SNELLMANINKATU 14 A
JULKISIVUT JA LEIKKAUKSET

Julkisivu itään, Snellmaninkadulle

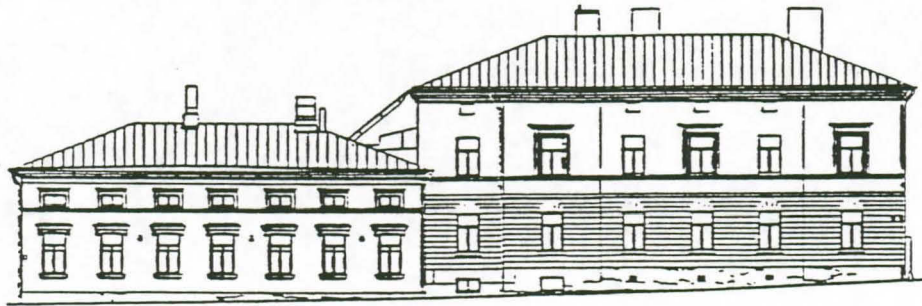

Julkisivu etelään

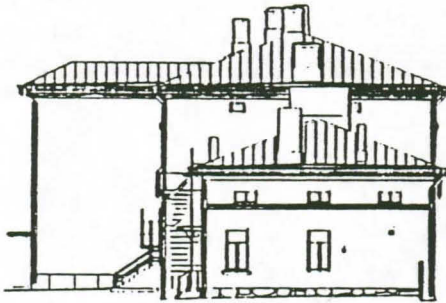

Julkisivu pohjoiseen

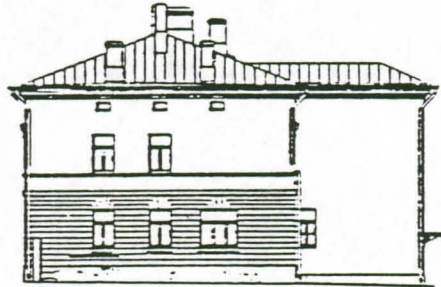

Julkisivu länteen, pihalle

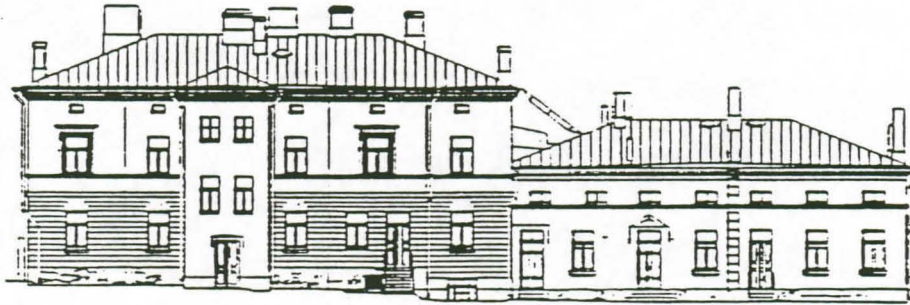

Leikkaus A - A

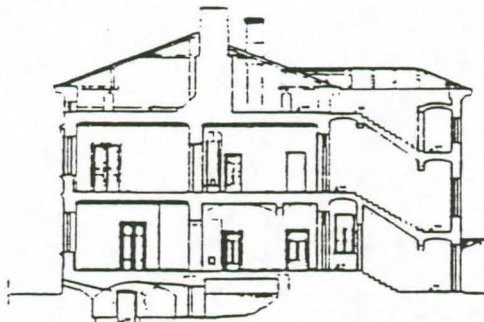

Leikkaus B - B

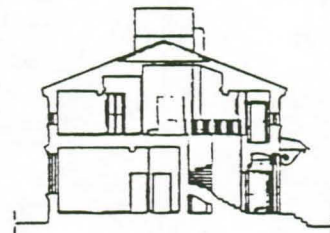

0 5 10 m

1:400

Kuva: Outi Kumpula 1991

**SNELLMANINKATU 14 A
POHJAKAAVAT**

Kellari

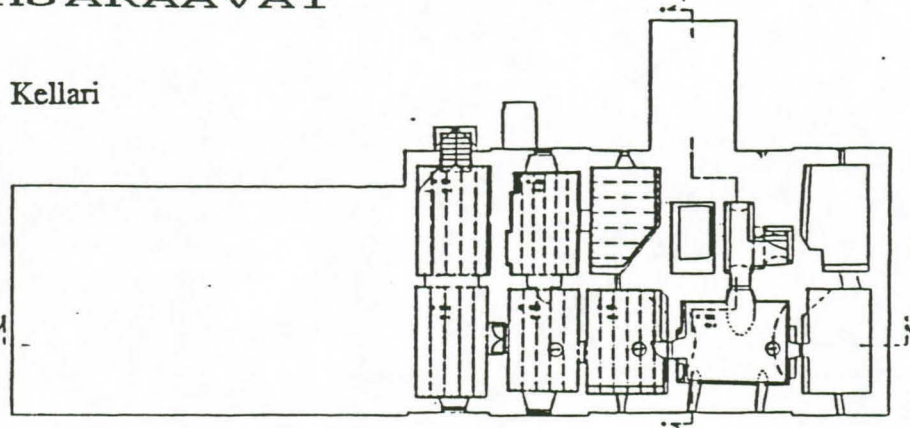

1. kerros

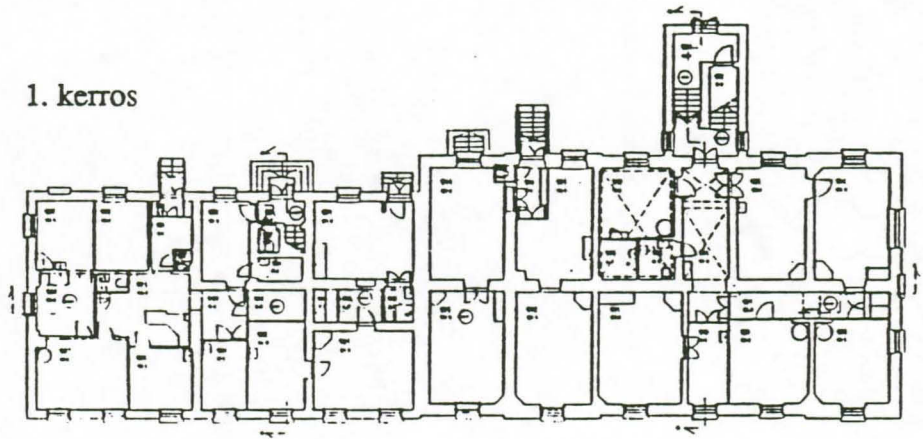

2. kerros

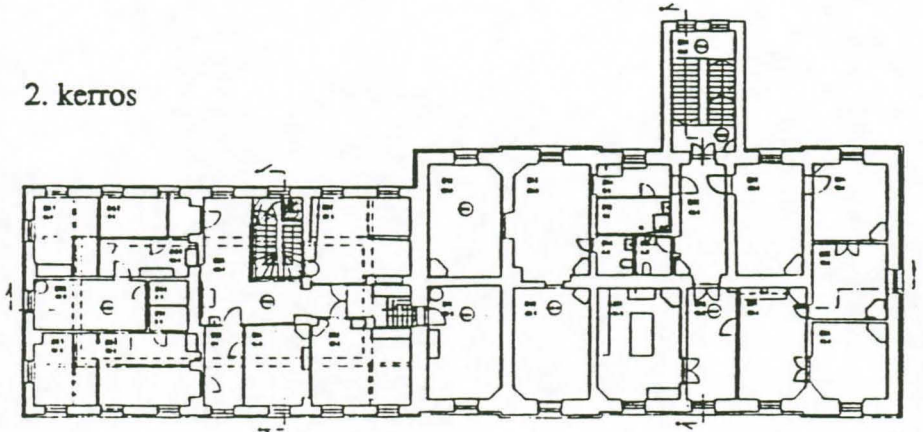

Ullakko

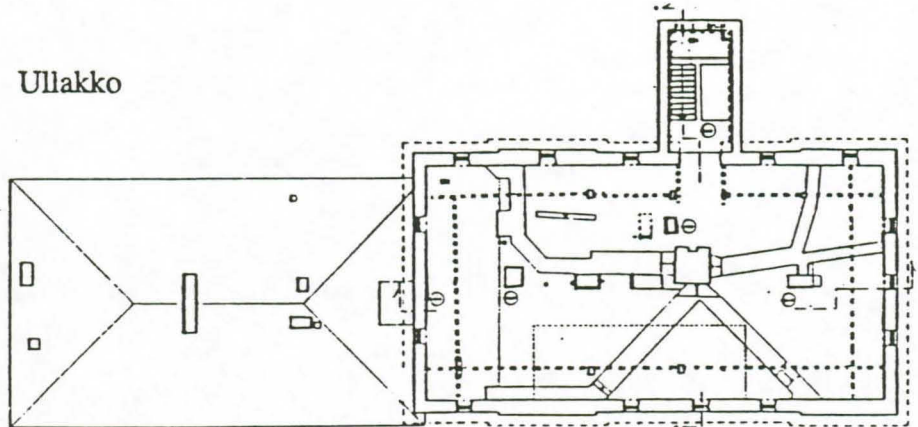

0 5 10 m 1:400

Kuva: Outi Kumpula 1991

OSA 1 RAKENNUSVAIHEET JA
KIINTEÄN SISUSTUKSEN
YLEISPIIRTEITÄ

1 SNELLMANINKATU 14 A:N RAKENNUSHISTORIASTA

Vanhan klinikan rakennuskoostumaan kuuluva Snellmaninkatu 14 A koostuu kolmesta eri aikaan rakennetusta osasta. Vanhin näistä osista on Carl Ludvig Engelin 13.1.1829 päivättyjen piirustusten mukaan rakennettu synnytyslaitos eli "accouchementshus". Synnytyslaitosta käytettiin myös lääketieteen opiskelijoiden koulutukseen.¹

Vuonna 1848 rakennettiin synnytyslaitoksen eteläpuolelle kaivon läheisyyteen E.B. Lohrmannin suunnittelema pesutupa. Aiemmin pesutupa oli toiminut Vanhan klinikan pohjoisiosassa.

Ilmeisesti tässä vaiheessa synnytyslaitoksen huoneet sisustettiin lääkäreiden asunnoiksi ja synnyttäjien tilat sijoitettiin Vanhan klinikan eteläsiipeen. Ainakin 1850-luvulla entisen synnytyslaitoksen yläkerrassa asui ylilääkäri ja alakerrassa ordinaattorilääkäri.² Asuinkäytön lisäksi lieinee mahdollista, että synnytyslaitoksessa luentosalina toimineita tiloja käytettiin edelleen opetustarkoituksiin.

Vuosien 1877–1879 välisenä aikana aiempi synnytyslaitos, eli sillä hetkellä lääkäreiden asuntolina toiminut rakennus siirtyi kirurgisen osaston sairaalakäyttöön.

Vuonna 1878 päivätyn G.E. Ekestubben selostuspiirustuksen huoneselosteet osoittavat synnytyslaitoksen aikaisista saleista alakerran olleen edelleen luentosalina. Yläkerran sali oli merkitty praktikanttien huoneeksi. Ekestubben selostuspiirustuksesta ilmenee jo aiemman synnytyslaitoksen alla sijainnut kellari (Engelin piirustuksiin kellaria ei ollut merkitty, mikä ei kuitenkaan tarkoita sitä, etteikö ainakin tynnyriholvattu kellarin osa saattaisi ajoittua jo rakennukseen ensimmäiseen rakennusvaiheeseen). Kellari ja kaantui osastoihin yläpuolisen huonejaon mukaisesti. Käynti kellariin oli rakennuksen sisäportaikon kohdalta sekä ra-

kennuksen päädyistä. Molemmat näistä oviaukoista on myöhemmin tukittu.

Kirurgisen klinikan valmistumisen jälkeen (vuonna 1888) Snellmaninkadun rakennukseen siirtyi silmäklinikka eli "oftalmologiska kliniken". Tällöin entisen synnytyslaitoksen ja pesutuvan väliin rakennettiin lisäosa ja synnytyslaitoksen pihan puolelle ulkoneva porrashuone.³

Silmäklinikka toimi Snellmaninkadulla vuoteen 1911 saakka, jolloin se siirtyi Mariankatu 14:ään. Tämän jälkeen rakennukseen sijoitettiin patologian laitos. Laitos oli rakennuksen yläkerrassa ja alempi kerros toimi henkilökunnan asuntoina. Vuosina 1945–1950 rakennuksessa oli ammattitautien osasto. Työterveyslaitoksen valmistuttua Snellmaninkadun rakennusta käytettiin henkilökunnan asuntoina.⁴ Myöhemmin rakennuksen aiemman pesulaosan alakerrokseen sijoitettiin vielä iho- ja sukupuolitautien poliklinikkatiiloja.

Rakennus on julkisivuiltaan ja kiinteältä sisustukseltaan säilynyt melkoisen hyvin. Julkisivuissa on pihan puolella vallitsevana silmäklinikan vaihe, jolloin aiemman synnytyslaitoksen symmetrinen hahmo muuttui uuden porrashuoneen ja lisäosan rakentamisen vuoksi. Samalla pesulaosa liitettiin isompaan rakennukseen. Myöhempiä julkisivumuutoksia ovat kaksi uutta oviaukkoa pihan puolella. Snellmaninkadun puolella vanha julkisivu on säilynyt silmäklinikan aikaisessa asussa, joka taas ei suurestikaan muuttanut Engelin ja Lohrmannin suunnittelemaa julkisivuja. Kun lisäosa sovitetiin aiemman synnytyslaitoksen julkisivun jatkoksi, muuttui tosin synnytyslaitoksen sivurisaliitein aikaansaatu symmetria. Rakennuksen ikkunoiden T-puitejako (pesulan yläkerta lukuunottamatta) on sama kuin muuallakin Vanhan klinikan rakennuskoostumassa. Ikkunat on ajoitettu 1800-luvun loppupuolelle.⁵

Sairaala- ja asuinkäyttö	Iho- ja sukupuolitautilien poliklinikka	1993
	Sotien jälkeen pesulaan asuntoja	
	1888 portaikon ja lisäosan rakentaminen. Pesula osaksi klinikkaa	
Sairaala		1888
Asuntoina	1848 pesulaosan rakentaminen	1878
Synnytyssairaala		1848
Suunnittelu ja rakentaminen v. 1829-1833		1833

KAAVIO SNELLMANINKATU 14 A:n KÄYTTÖHISTORIASTA JA TÄRKEIMMISTÄ RAKENNUSVAIHEISTA

LÄHTEET

1. Kumpula Outi: Vanha klinikka. Rakennushistoriallinen selvitys sekä käyttö- ja kunnostussuunnitelma. Helsingin yliopisto, tekninen osasto. Moniste. Joulukuu 1991, s. 8.
2. Museovirasto/RHO (J.S.): Ns. Vanhan klinikan rakennushistoriasta. Päiväämätön moniste, s. 1; Kumpula 1991, s. 20, 22. Synnyslaitos toimi Vanhan klinikan eteläsiivessä vuosina 1848–1878. Tämän jälkeen se muutti uusiin tiloihin Kätilöopistolle Vuorimiehenkadulle. Kumpula 1991, s. 22.
3. Kumpula 1991, s. 22, 23; Yleisten rakennusten ylihallituksen kertomus vuosilta 1888–1892, s. 27; Pirilä, Veikko & Kauppinen, Kirsi: Vanha klinikka 125-vuotias. Duodecim 4/1958, s. 203; VA Rakennushallituksen piirustusarkisto. Planritning af allmänna sjukhuset i Hfors: accouchements huset. G.E. Ekestubbe 1878, Planritning af allmänna sjukhuset i Hfors. F.D. accouchementshusets förändring för blifvande oftalmologiska afdelningen. Ilm. vuodelta 1887 tai 1888. Outi Kumpulan mukaan jo vuonna 1877 rakennettiin lisäosa ja porrashuone. Näin ei kuitenkaan ollut ainakaan vuonna 1878, vaan muutokset tehtiin vasta seuraavan vuosikymmenen lopussa.
4. Pirilä & Kauppinen Duodecim 4/1958, s. 203
5. Kumpula 1991, s. 29.





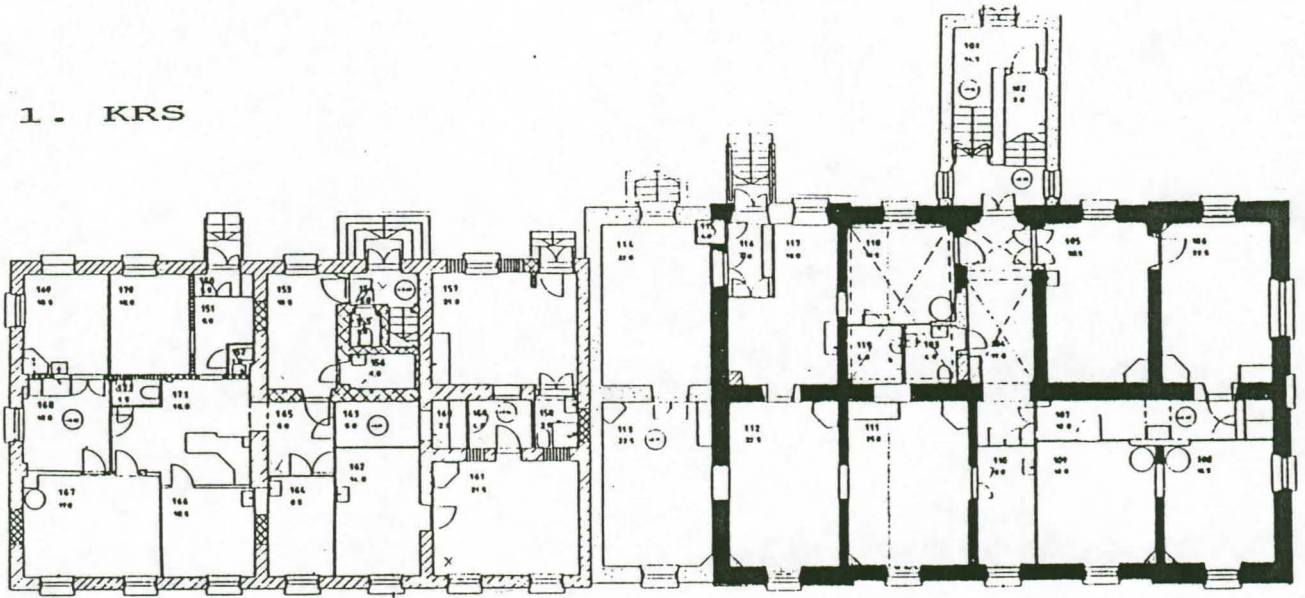

SNELLMANINKATU 14 A
RAKENTEIDEN IKÄ
 KAAVION LAATINUT
 OUTI KUMPULA

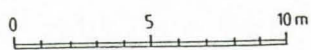
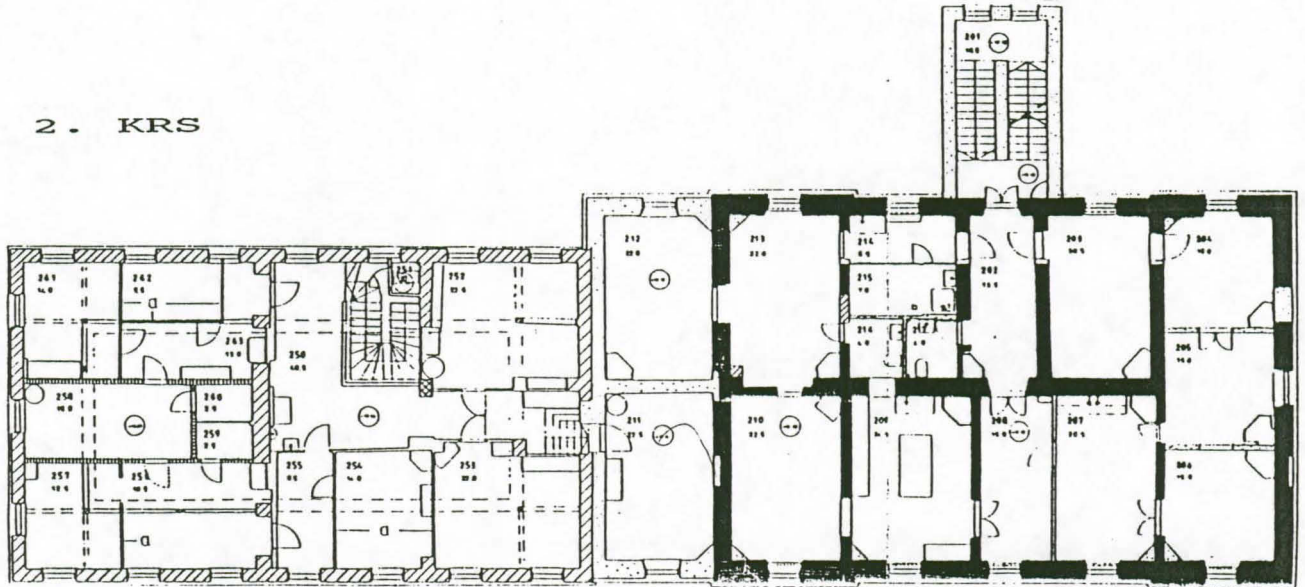
1. KRS



2. KRS



-  1830-luvun alku.
-  1840-luvun loppu - 1870-luvun puoliväli.
-  1870-luvun loppu.
-  1880-luvun loppu.
-  1890-luvun loppu.
-  1900-luku.
-  Aukko, joka on laitettu umpeen.
 (Aikakausi merkitty, jos se on selvinnyt vanhoista piinustuksista.)

2 KIINTEÄ SISUSTUS

2.1 YLEISTÄ

Vanhan osan pohjakaava noudattaa edelleen pitkälti Engelin alkuperäispiirustusten huonejärjestelyä. Kiinteä sisustus kaakeliuunien, ovien ja vanhan kattolistan osalta pohjautunee suurelta osaltaan silmäklinikan muuton yhteydessä (1880-luvun loppu) tehtyihin rakennustöihin. On kuitenkin mahdollista, että kiinteä sisustus on monilta osiltaan vanhempaa kuin silmäklinikan muuton yhteydessä rakennettu sisustus. Näin esimerkiksi uusien huonetilojen kattolista olisi vain tehty aiemman mallin mukaan. Sisustus muodostaa joka tapauksessa vanhassa osassa ja siihen liittyvässä siivosassa hyvin yhtenäisen kokonaisuuden, joka liittyy organisesti C.L. Engelin suunnittelemaan huonejärjestelmään.

Pesulaosan kiinteässä sisustuksessa on alakerroksessa vallitsevana piirteenä rakennuksen viimeisin toiminta iho- ja sukupuolitautilien poliklinikkana. Uusien väliseinien ja ovien joukossa on kuitenkin säilynyt myös jonkin verran vanhoja, silmäklinikan aikaisen kiinteän sisustuksen osia. Yläkerroksessa on vallitsevana 1950-luvun huonejärjestelmä ja kiinteä sisustus. Sotien jälkeen tapahtuneissa muutostöissä asunnot (huoneet) ryhmiteltiin portaikko/aulan molemmille puolille. Yläkerrassakin on kuitenkin säilynyt joitakin 1800-luvulle ajoittuvia kiinteän sisustuksen yksityiskohtia. Rakennuksessa edelleen erottuvat tukirakenteen vaaka- ja pystypalkit pohjautunevat rakennuksen alkuperäiseen käyttöön pesulana, pesulan kuivausullakkojärjestelyyn.

Rakennuksen lamput ovat valta-osaltaan uudehkoja loisteputkilamppuja. Lattia on yleensä linoleumia, jonka alla (aiemmassa synnytyslaitoksen osassa) on lautalattia. Seinäpinnat ja katot oli yleensä maalattu valkoisiksi tai vaaleiksi.

2.2 OVET

AIEMPI SYNNYTYSLAITOS

1. KERROS

Kerroksen oviaukoista huoneiden 104/105, 105/106, 106/107 ja 110/112 väliset aukot vastasivat C.L. Engelin synnytyslaitosrakennusta varten laatiman pohjapiirustuksen aukotusta (ks. pohjakaavio). Näistä huoneen 106/107 ovi on leveä, ovilevyltään kolmipeilinen ovi. Kaksi muuta ovat kolmipeilisiä pariovia.

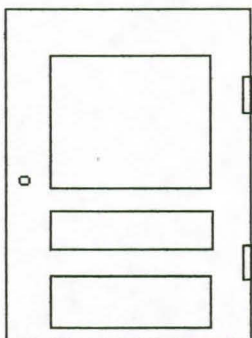

LEVEÄ OVELTAAN KOLMIPEILINEN OVITYYPPI

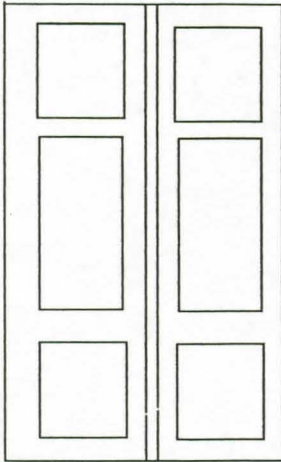

OVILEVYILTÄÄN KOLMIPEILINEN PARIOVI

Ovilevyiltään kolmipeilisiä pariovia oli lisäksi käytetty aiemman pesulan ja aiemman synnytyslaitoksen välisessä lisäosassa, huoneiden 114/116 ja 114/113 välissä. Tämä viittaisi siihen, että kolmipeiliset pariovet ajoittuvat 1880-luvulle, silmäklinikan kaudelle.

Aiemman synnytyslaitoksen puolella kolmipeilisiä leveitä ovia ei esiinny kuin Engelin alkuperäiseen suunnitelmaan pohjautuvissa oviaukoissa. Tämä viittaisi siihen, että ovet kuuluisivat rakennuksen alkuperäiseen sisustukseen. Toisaalta kolmipeilinen tyyppi esiintyy kuitenkin joissakin aiemman pesulan huoneissa.

Ovityyppien ja pohjakaavojen vertailulla ei olekaan mahdollista saada aikaiseksi tarkkaa ajoitusta. Korjausten yhteydessä on voitu rakentaa uudet ovet vanhan mallin mukaan ja siten esimerkiksi joku tai jotkin kolmipeilisistä pariovista on voitu tehdä jo aiemminkin. On myös muistettava, että korjauksissa on voitu käyttää vanhoja ovilevyjä. Ovien ajoitukseen saadaan mahdollisesti lisävaloa suunnitellulla väritutkimuksella. Yleisesti voidaan katsoa valtaosan rakennuksen peiliovista ajoittuvan viimeistään 1880-luvulla rakennetuiksi.

Aiemman synnytyslaitoksen kolmas ovityyppi on ovilevyltään nelipeilinen. Ovilevyä käytettiin synnytyslaitosrakennuksessa selkeästi hierarkialtaan muita huoneita alempiarvoisissa huoneissa. Alakerrassa ovi esiintyy 1880-luvulta lähtien pesuhuoneena ja keittiönä toimineessa holvatus huoneen ovesa (118/104) ja 1880-luvun lopussa rakennetun käymälän ovesa (103/104).

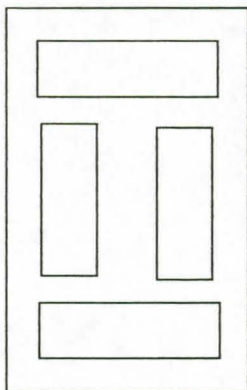

OVILEVYLTAÄN NELIPEILINEN TYYPPI

Aiemman synnytyslaitoksen sivurisasiittiin 1900-luvulla avatun oven ja uuden eteisen 116 ovissa oli käytetty uudehkoja ovilevyiltää kolmipeilisiä pariovia.

2. kerros

Kerroksen oviaukoista pohjautuivat 213/214, 214/202, 202/203, 203/204, 209/208, 208/202 ja 207/206 C.L. Engelin synnytyslaitoksen pohjakaavasuunnitelmaan. Näistä huoneen 203 kahdessa oviaukossa oli säilynyt edellämainittu ovilevyltään leveä ja kolmipeilinen ovityyppi. Kolmipeilinen pariovi oli oviaukoissa 208/202, 208/209, 207/206 ja 205/204. Leveää nelipeilistä ovilevyä käytettiin pesuhuoneen (215/214)

ja käymälän (217/202) ovissa. Kakkoskerroksessa oli lisäksi kaksi kapeampaa ovilevyiltään kolmipeilistä ovea (213/214 ja 207/205).

RAKENNUKSEN VÄLIOSA

Vuonna 1888 rakennetun väli- tai lisäosan huoneiden ovista olivat ensimmäisen kerroksen huoneen 114 ovet ovilevyiltään kolmipeilisiä pariovia. Ovet olivat aivan ilmeisesti alkuperäisiä. Kakkoskerroksessa oli vain yksi ovi säilynyt. Huoneen 211/250 vasta 1900-luvun puolella avatun oviaukon ovilevy oli kolmipeilinen, samaa mallia kuin esimerkiksi huoneessa 106/107.

AIEMPI PESULA

Rakennuksen tässä osassa käytettiin periaatteessa samoja ovityyppejä kuin muuallakin. Ykköskerroksen ovet olivat kuitenkin rakennuksen viimeiseen käyttöön sukupuolitautien klinikkana liittyen valta-osaltaan uusia laakaovia. Kakkoskerroksessa oli käytössä useissa (asuin)huoneissa ovityyppi, jonka ovilevyn jakoi neljään peiliin keskelle sijoitettu lauta. Ovityyppi ajoittuneet sotien jälkeiseen kauteen.

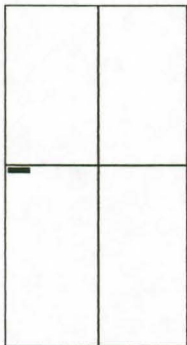

AIEMMAN PESULAOSAN YLEMMÄSSÄ KERROKSESSA KÄYTETTY OVILEVYTYYPPI

OVITYYPIT



OVILEVYLTAÄN KOLMIPEILINEN
TYYPPI, H. 106/107



OVILEVYILTÄÄN
KOLMIPEILINEN PARIOVI
H. 104/110

OVITYYPIT



OVILEVYLTÄÄN NELIPEILINEN
TYYPPI/HOLVATTU H. 118/104



PESULAOSAN YLEMMÄSSÄ
KERROKSESSA KÄYTETTY
TYYPPI

2.3 LISTAT

Aiemman synnytyslaitoksen ja siihen 1888 lisätyn rakennusosan huoneissa on säilynyt leveää kipsinen, valkoiseksi maalattu kattolista. Kattolista koostuu leveästä koverasta yläosasta ja pienestä kuperasta profiloinnista alaosassa. Periaatteessa lista siis muistuttaa klassismin aaltolistaa, cyma rectaa.

Kattolista on ainakin osin silmäklinikan rakennusvaiheesta eli vuodelta 1888. On kuitenkin mahdollista, että silmäklinikan rakentamisen yhteydessä uusien huoneiden lista rakennettiin aiemman mallin mukaan ja lista olisi siten vanhempi. Asia selvinnee vertailemalla lisäosan ja aiemman synnytyslaitoksen listojen värikerroksia.

Rakennuksen jalkalistat ovat säilyneet vain paikoin. Vanhimpaan kerrostumaan ajoittuvat aiemman synnytyslaitoksen eteisessä ja joissakin muissa huoneissa säilynyt korkeahko lattialista. Myös pesulaosassa on paikoitellen säilynyt 1800-luvulle ajoittuvaa lattialistaa.

2.4 UUNIT

Rakennuksen uunit ovat pääosin säilyneet, joskin ne on muutettu sähkölämmitteiseksi. Vanhimmat uunit ajoittunevat silmäklinikan rakennusvaiheeseen 1880-luvun lopussa. Uuneja on kuitenkin useita kerrostumia, uusimmat sotien jälkeiseltä kaudelta. Suuri osa uuneista on valkoisia kaakeliuunia, jotka usein poikkeavat toisistaan vain uunin yläosan koristelun osalta. Yksi aiemman pesulaosan kaakeliuuneista on muista poiketen pinnoitettu värillisillä kaakeleilla. Rakennuksessa on runsaasti on myös peltiuuneja. Yksi uudehko uuni on punatiilinen.

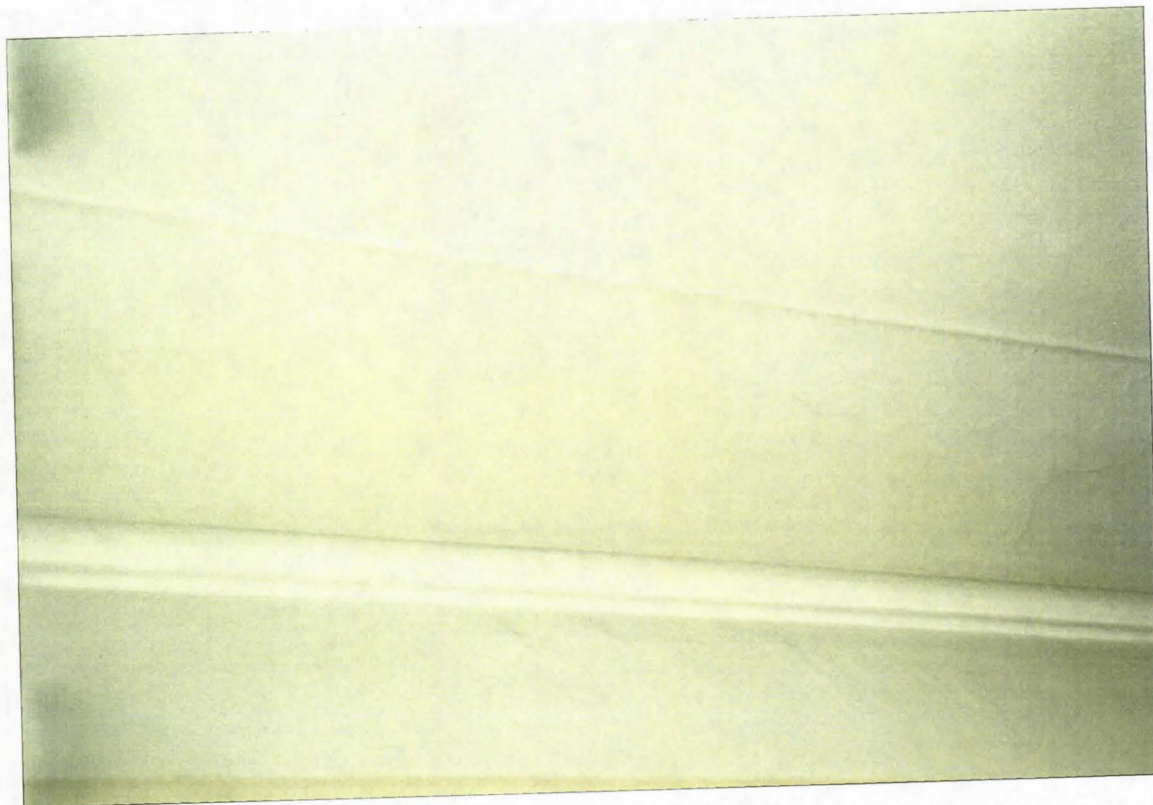

AIEMMAN SYNNYTYSLAITOKSEN JA
VÄLIOSAN KIPSINEN KATTOLISTA, HUONE 108
LISTASTA KS. ESIM. MV-KUVAT 3.2, 4.4, 5.3



KATTOLISTA VÄLIOSAN HUONEESSA 211,
ALASLASKETTU KATTO PEITTÄÄ OSAN
LISTAA

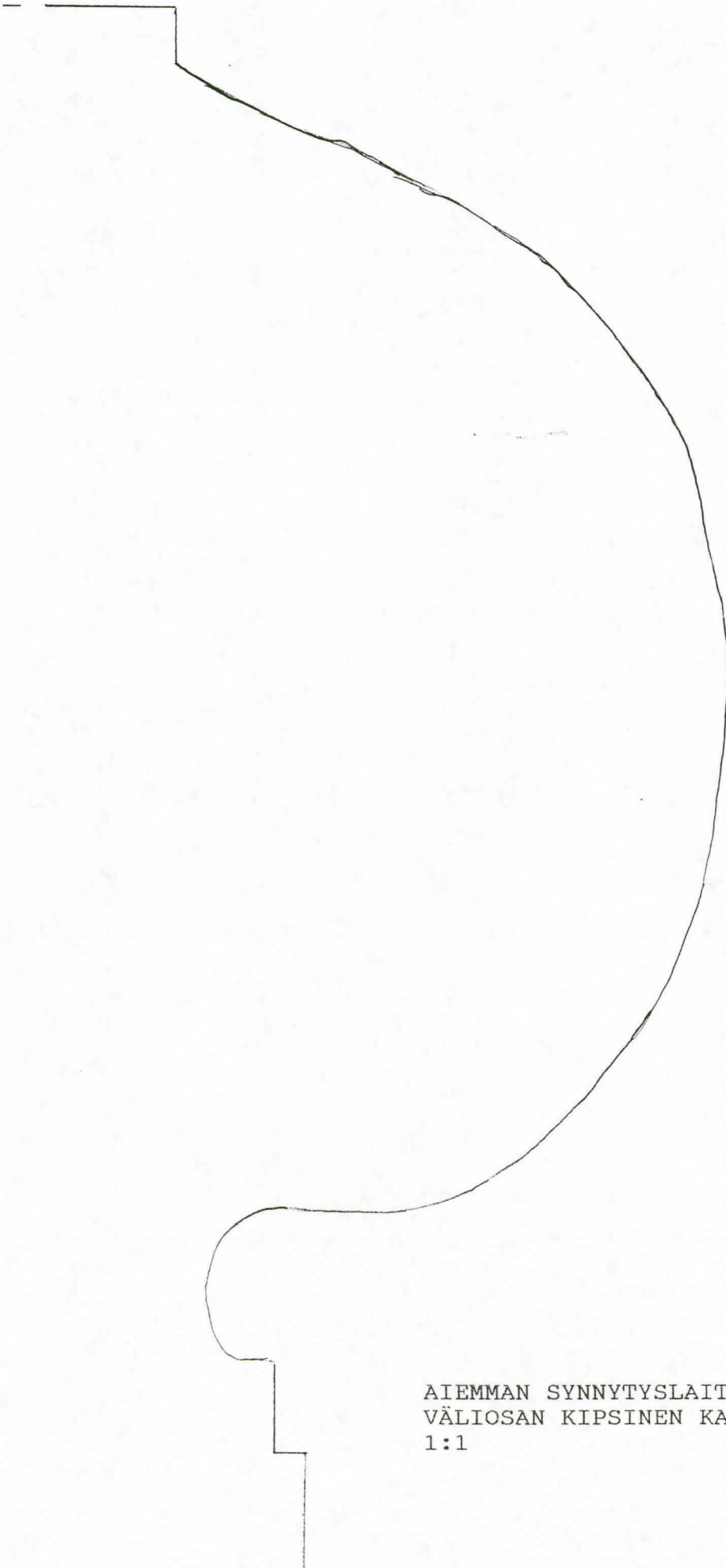

AIEMMAN SYNNYTYSLAITOKSEN JA
VÄLIOSAN KIPSINEN KATTOLISTA
1:1



LATTIALISTA ETEISESSÄ 104
SAMA LISTA MM. HUONEISSA 108,
109 JA 111

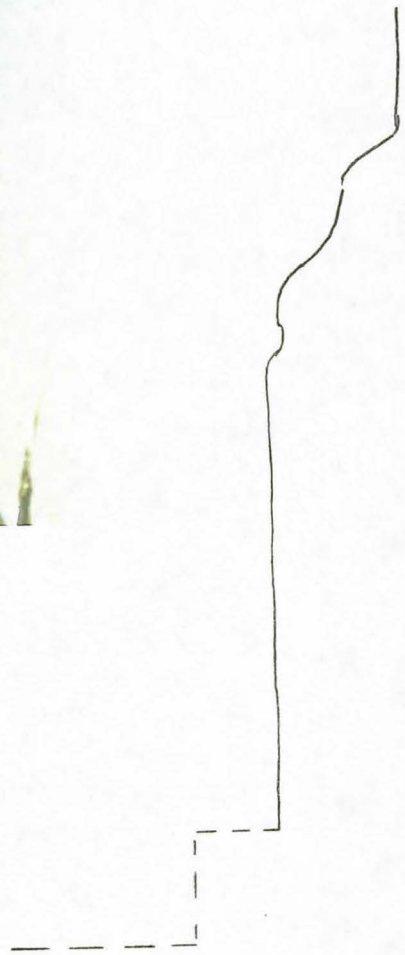



PORTAIKON LATTIALISTA
1:1

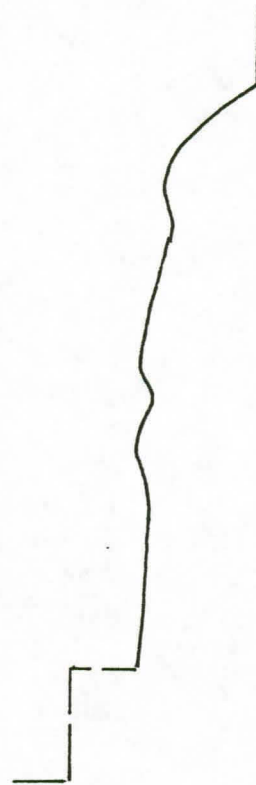

KÄYTÄVÄN 107
LATTIALISTA 1:1



LAUTAKATTOISEN HUONEEN
114 KATTOLISTA

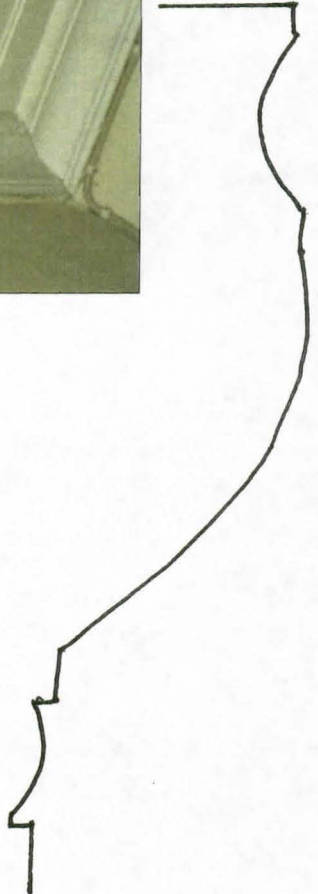

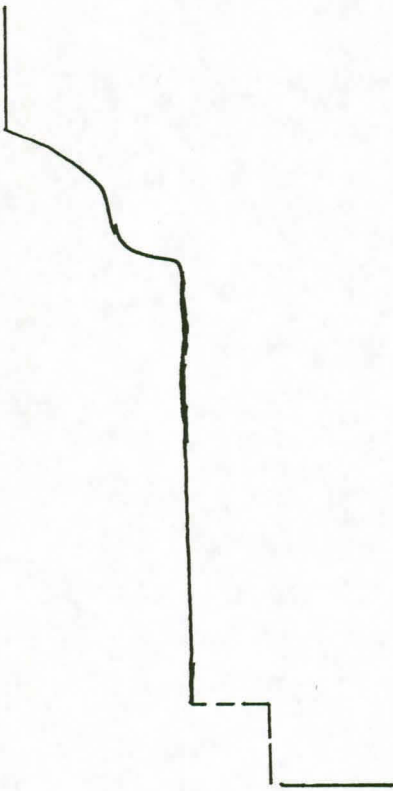

LATTIALISTA, HUONE 161
1:1

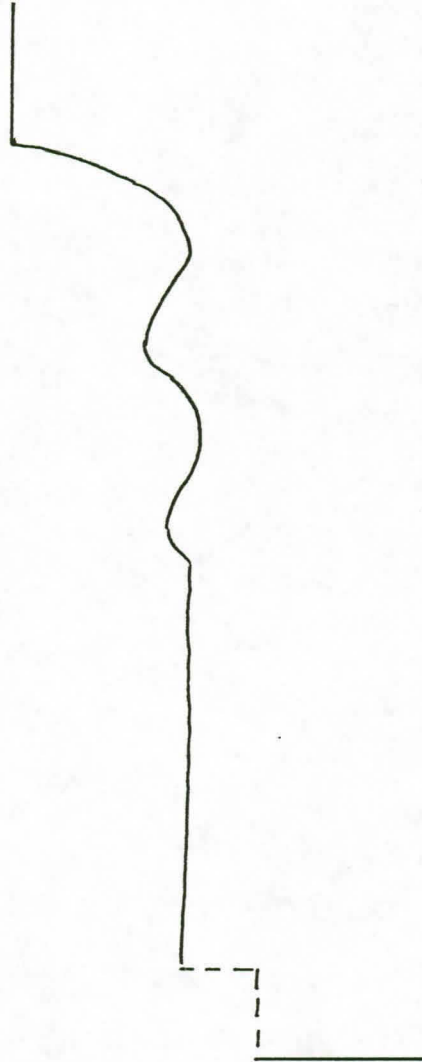

LATTIALISTA, HUONE 164
1:1



LATTIALISTA, HUONE 164



AIEMMAN PESULARAKENNUKSEN TOISEN KERROKSEN AULAN LAUTAKATTO
JA KATTOLISTA

SNELLMANINKATU 14 A PERIAATTEELLINEN KAAVIO
RAKENNUKSEN IKKUNAMALLEISTA

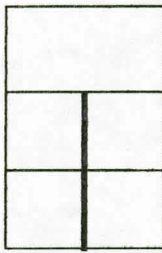

Portaikko, ensimmäisen kerroksen tasanne

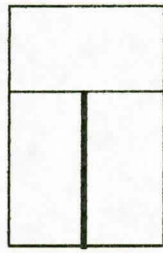

Aiempi synnytyslaitos

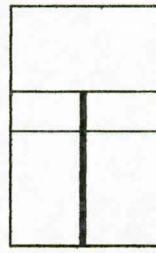

Aiempi pesula, alakerros

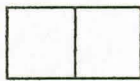

Aiempi pesula, yläkerros

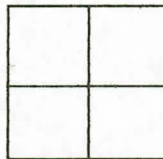

Portaikko, toisen kerroksen tasanne

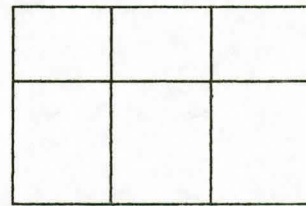

Portin puoleinen pääty



AIEMMAN
SYNNYTYSLAITOKSEN
IKKUNAN T-PUITE.
IKKUNANKEHYS
RAKENNUKSEN
ENSIMMÄISESTÄ
RAKENNUSVAIHEESTA



PORTAIKON IKKUNAN
PUITEJAKO



AIEMPI SYNNYTYSLAITOS.
IKKUNAN YLIN RUUTU, NS.
TERVEYSIKKUNA AVATTU



AIEMPI PESULAOSA.
YLEMMÄN KERROKSEN
SUORAKAITEEN MUOTOINEN
IKKUNA JA ENSIMMÄISEN
KERROKSEN
TUULETUSLUUKULLINEN
IKKUNATYYPPI



AIEMPI SYNNYTYSLAITOS. PORTIN PUOLEISEN PÄÄDYN LEVEÄ IKKUNA
JA VALEIKKUNA

OSA 2 HUONEKOHTAINEN SELVITYS

HUONE n:o 101, 102 ja 201
/PORTAIKKO

(MV-kuvat 2.3 - 2.8)

1880-luvun lopussa silmä-
klinikan muutostöiden yhteydes-
sä rakennetun portaikon ulko-
ovi oli kolmipeilinen pari-ovi,
jonka ylimmät peilit olivat
lasia. Samanlainen alkuperäinen
pariovi johti myös portaikosta
eteiseen 104. Ulkoporras oli
harmaakiveä. Ulko-oven jälkei-
sellä tynnyriholvatulla väli-
tasanteella oli ensimmäisestä
kerroksesta toiseen kerrokseen
johtavien portaiden aliseen
tilaan rakennettu komero. Sen
sulki leveä kolmipeilinen ovi,
jonka ylimmässä peilissä oli
pystykalterein suojattu aukko.
Porrashuoneen lattiat olivat
betonia ja portaat ilmeisesti
kivijäljitelmää. Alimmalta ta-
santeelta eteiseen oli kuusi
askelmaa ja siitä puolentoista
kerroksen lepotasolle 12 askel-
maa ja tasanne. Tasanteen jäl-
keen kakkoskerroksen eteiseen
oli jälleen 12 askelmaa ja ta-
sanne.

Portaikon seinät oli peitetty
karkealla lasikuitumatolla,
joka oli maalattu valkoiseksi.
Portaikon ikkunat olivat T-
puitteisia. Alaikkunat aukesi-
vat sisään ja ulos. Ylimmät
suorakaiteen muotoiset osat
olivat irrotettavia.

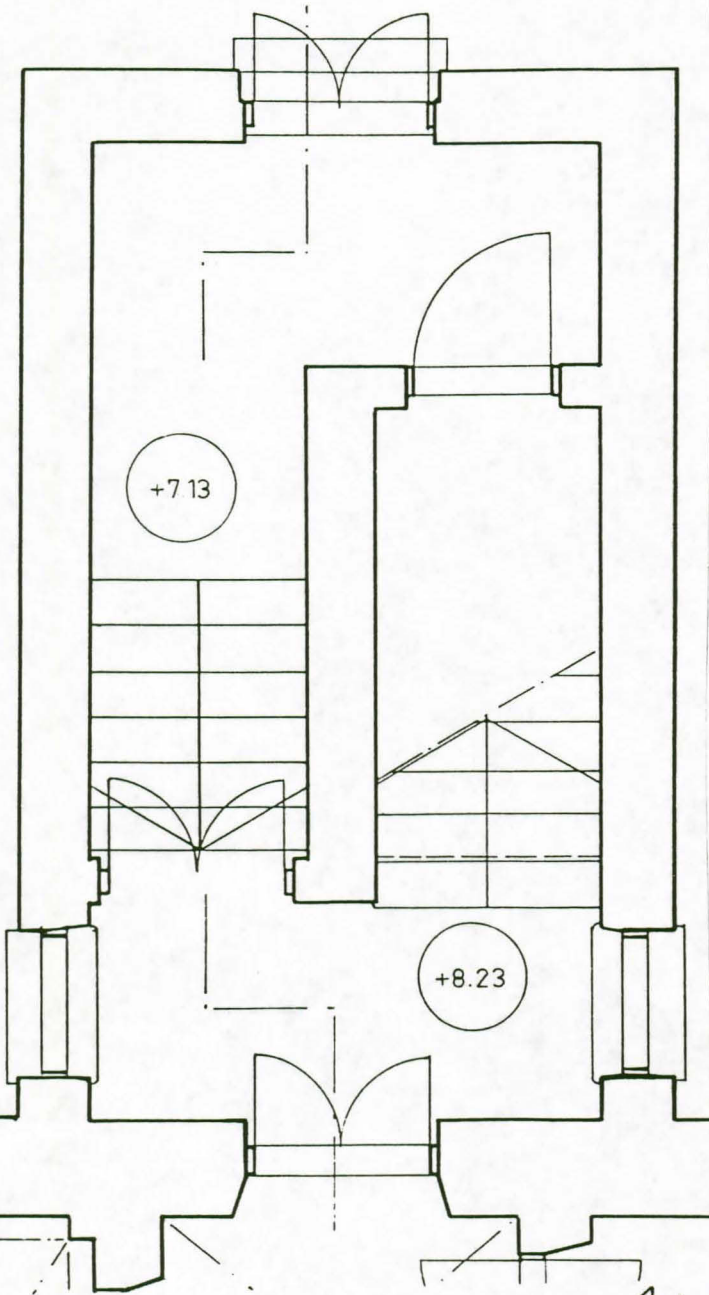

1:50

portaitikko 2 kerros (201)

Toisen kerroksen eteiseen johti samanlainen ikkunallinen ovi kuin alemmassakin kerroksessa. Portaitikossa oli oven vieressä korkea puolipyöreä ja kaksiovinen puukaappi.

Portaitikossa oli eteisen ovitasanteella reunoissa kaksi T-puitteista ikkunaa, samaa mallia kuin alempaanakin portaitikossa. Ullakolle johtavan portaitikon lepotasolla (2,5 krs, toisen kerroksen tasolta 12 askelmaa) ikkunat olivat muista poiketen neliön muotoiset ristipuitteella. Ikkunat olivat kooltaan muita pienemmät. Ullakolle johti rautaovi.

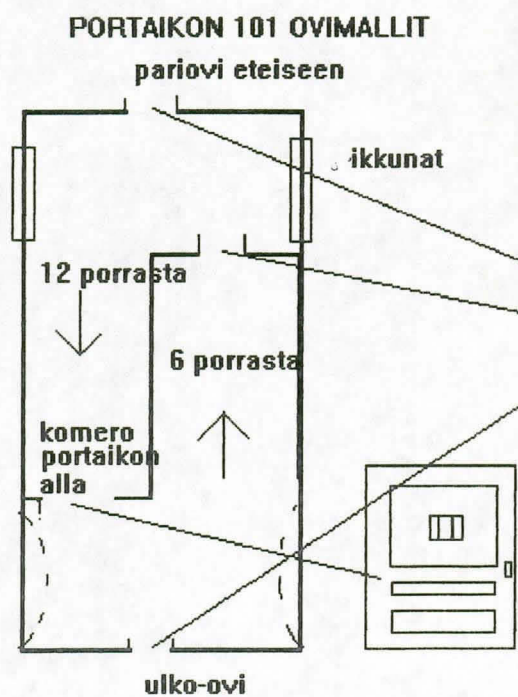

OVI KÄYTÄVÄÄN 104, ENSIMMÄINEN KERROS.
SAMA MALLI KÄYTÖSSÄ MYÖS MUALLA
PORTAIKOSSA

1. KERROS, ENTINEN SYNNYTYSSAIRAALA.

104 ja 110 ETEINEN JA SEN JATKONA OLEVA HUONE

(MV-kuva 2.9)

Ristiholvattu eteishuone 104 oli samassa käytössä jo Engelin 1830-luvun synnytyslaitoksessa.

Holvit ja seinät oli nykyasusaan maalattu valkoisiksi ja lattian pinnoite oli linoleumia. Linoleumin alta kuului lautalattia.

Eteiskäytävän 104 jatkona ollut huone 110 oli erotettu 1830-luvulla luentosalina toimineesta huoneesta. Huoneesta 110 puuttui kattolista muutostöiden yhteydessä rakennettujen väliseinien kohdalta. Säilynyt kattolista oli kipsinen, yksinkertainen ja leveä, alaosastaan profiloitu.

Eteisen ja huoneen 110 ovista oli kolme samaa tyyppiä olevaa pariovea, joiden ovilevyt olivat kolmipeilisiä. Portaikkoon avautuvat pariovet olivat kolmipeilisiä, joissa ylimmän peilin tilalla oli metalliverkolla vahvistettu lasi. Huoneeseen 116 johtava ovi oli leveä ja nelipeilinen. Myös käymälän 103 ovi oli nelipeilinen. Ylempään peiliin oli porattu reikiä.

Tukikaaren vieressä sijainnut kaakeliuuni oli valkoinen ja melko kapeaa mallia. Huoneen 110 ikkuna oli muiden rakennusosan ikkunoiden tapaan T-puitteinen. Aukeamissuunnat olivat sisäikkunoilla sisäpuolelle ja ulkoikkunoilla ulos Snellmaninkadulle. Ovet, ikkuna, kaakeliuuni ja kattolista ajoittuvat ilmeisesti 1880-luvun loppuun, mahdollisesti osin myös alkuperäisen synnytyslaitoksen kauteen.

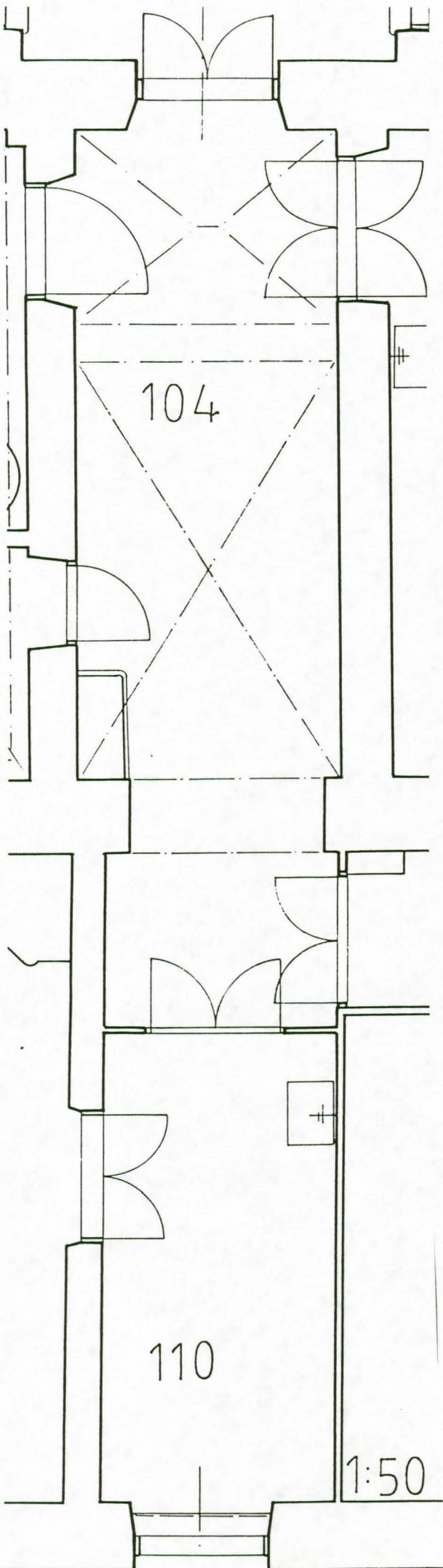

104/110 OVIMALLIT

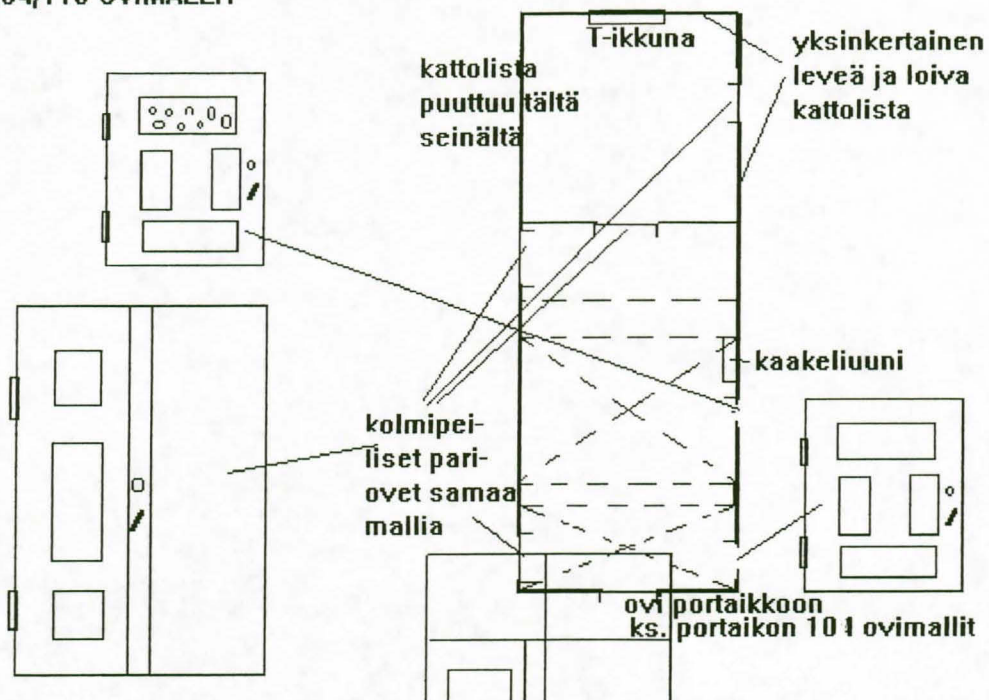

Entisen synnytyshuoneen peiliovi 1:20 ja detaljeja 1:5.

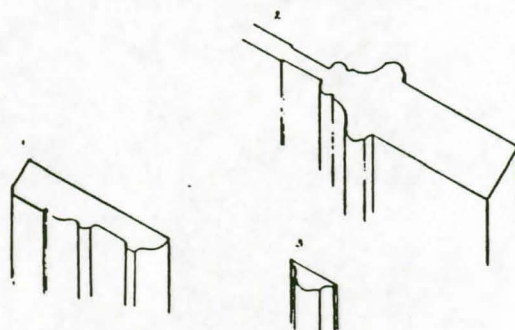
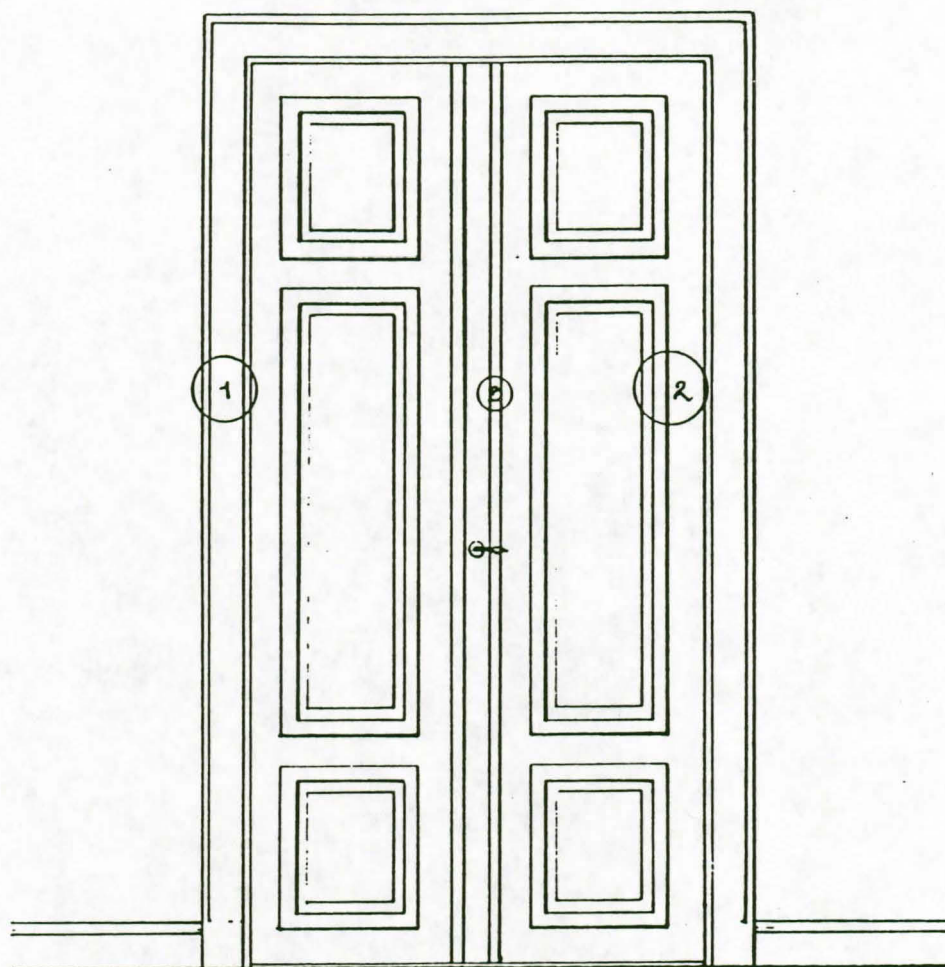

105

(MV-kuva 3.2)

Huone toimi ennen ulkoportaikon rakentamista eteishuone-portaikkona. Katto oli alkuperäispiirustusten mukaan osin holvattu (ainakin ikkunan edestä pariovien leveydeltä ja huoneen toisessa päässä osapuulle kaakeliuunin leveydeltä). Huoneessa oli säilynyt kokonaisuudessaan vanha leveä kipsinen katto-lista. Holvatussa huoneessa listaa tuskin oli, joten se ajoittune 1880-luvun lopun muutostöihin. Lista oli muiden huoneiden listan tapaan maalattu valkoiseksi. Ikkuna oli T-puitteinen. Käytävän 107 puoleisessa nurkassa oli valkoinen kaakeliuuni. Eteiseen johtava ovi oli vanha kolmipeilinen pari-ovi (aukos- sa pariovet sekä eteiseen että huoneeseen 105). Huoneeseen 106 avautuva ovi oli laakaovi.

Lattian pinnoite oli linoleumia. Seinät oli maalattu kellertäviksi ja katto oli valkoinen.

1:50

106

(MV-kuva 2.10, 2.11)

Huone toimi synnytyslaitoksen aikana lastenhoitajan huoneena. Huoneen ovista käytävään 107 aukesi vanha kolmipeilinen ovi. Huoneen 105 ja 106 välissä oli uusi laakaovi. Karmi oli vanha ja oven paikka esiintyi jo Engelin synnytyslaitoksen piirustuksissa.

Huoneen vanha leveä katto-
lista oli säilynyt kokonaisena. Snellmaninkadun puoleisessa kulmassa lista oli uudehkon (mahd. 1950-luvun) kiinteän kaapin sisäpuolella. Huoneen lattia oli linoleumia, jonka alta kuului lautalattia. Seinissä oli uudehko tapetti ja katto oli maalattu valkoiseksi. Käytävän 107 puoleisella seinällä oli valkoinen kaakeliuuni.

Huoneen ikkunoista toinen oli muiden rakennusosan ikkunoiden tapaan T-puitteinen. Tontin sisäänajotien (Snellmaninkadulta) puolella oli leveä kolmiosainen ikkuna. Ikkuna oli kuusi-ruutuinen, jossa ylimmät ruudut olivat pienempiä. Aukeamisuunnat olivat sisäikkunoilla sisäpuolelle ja ulkoikkunoilla ulos.

1:50

108, käytävä 107 (osa)

(MV-kuvat 3.5, 3.11, 3.12)

Huone oli synnytyslaitoksen aikaan varattu sairaanhoitajalle ja neljälle oppilaalle. Osan huoneesta lohkaisi viereisen huoneen 109 tavoin 1900-luvulla rakennettu käytävä 107.

Huone 108 oli lähes vastava huoneen 109 kanssa. Vanha 1800-luvun kattolista sekä jalkalista oli säilynyt huoneessa kolmella seinällä ja uudehkon käytävän toisella puolella vanhalla seinällä. Huoneessa oli samaten peltiuuni ja ikkunaseinällä ilmanvaihtokanava. Lattiat olivat linoleumilla päällystetyä lautalattiaa. Seinät oli tapetoitu kukkatapetilla ja katto oli maalattu valkoiseksi. Huoneen nurkkaan ikkunaseinien kulmaukseen oli lattiaan tehty koekuoppa lattiarakenteen selvittämiseksi. Ikkunat olivat T-puitteisia. Huoneiden 108 ja 109 välinen vanha ovi- aukko oli tukittu levyllä. Aukko kuitenkin erottui osin seinäpinnasta.

Käytävään 107 johtava ovi oli uudehko laakaovi. Huoneesta 108 oli myös laakaovi osin eteisen 107 puolelle rakennettuun komeeroon. Käytävästä 107 huoneeseen 106 johtava ovi taas oli vanha, leveä kolmipeilinen ovi. Peltiuunien kohdalta käytävän 107 ylitti leveä vanerirakennelma, jonka sisällä olivat ilmeisesti uunien hormit.

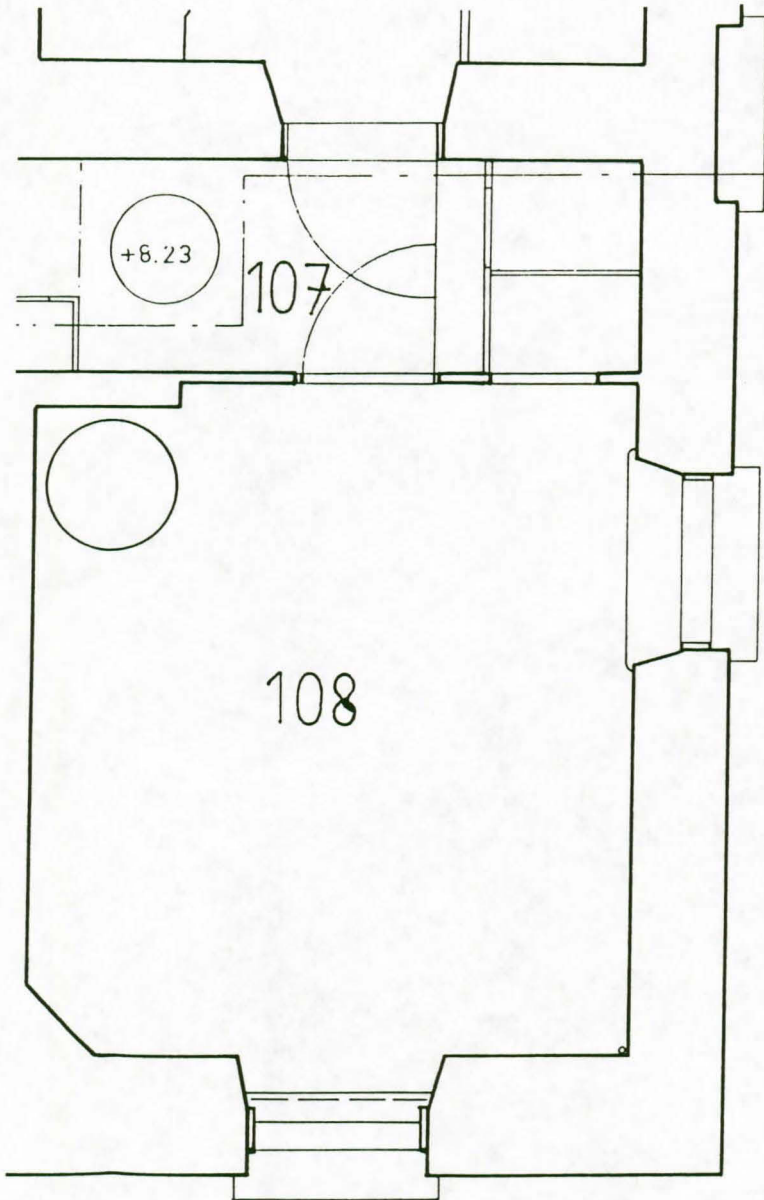

1:50

108, 107 OVIMALLI

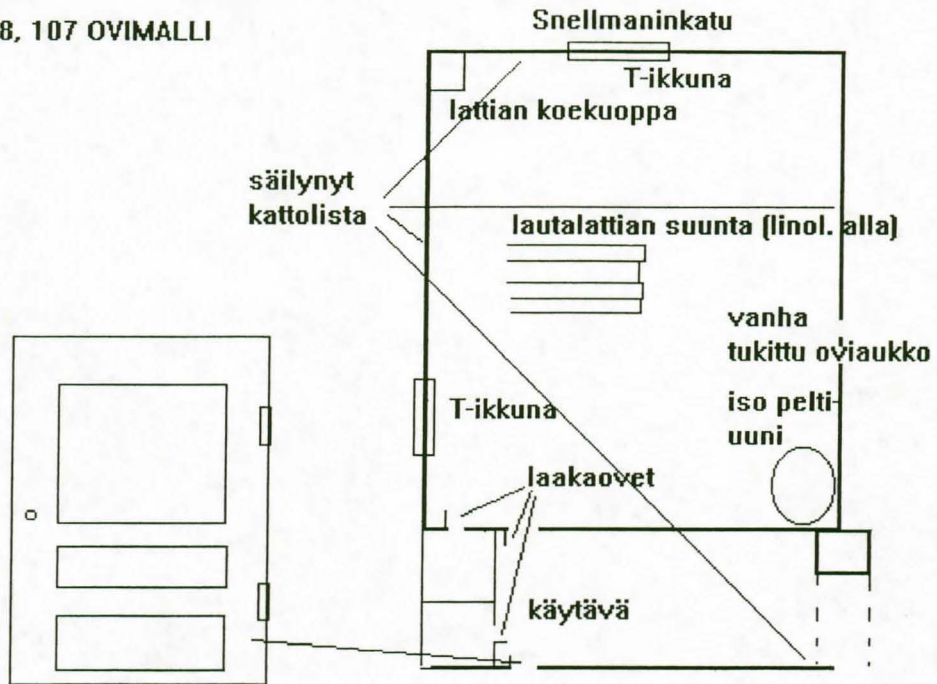

109 ja käytävä 107 (osa)

(MV-kuvat 3.5, 3.10)

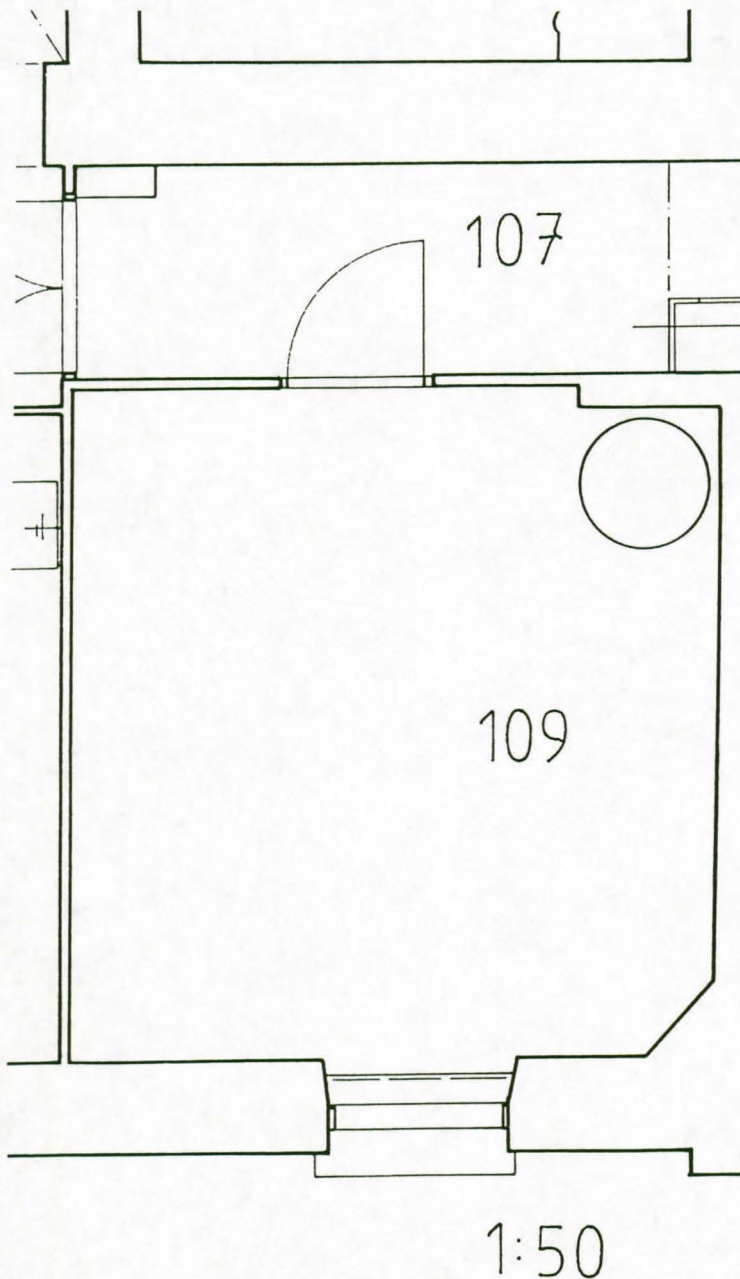

Huone 109 muodosti periaatteessa Engelin suunnitelmiin mukaisen luentosalin. Siitä oli kuitenkin lohkaistu osa uusin kevyin väliseinin rakennettuihin käytäviin 107, osa ja 110, eteiskäytävän jatke.

Vanha leveä kattolista oli huoneessa 109 jäljellä ikkunaseinällä ja huoneen 110 puoleisella alkuperäisellä seinällä. Kattolista oli jäljellä myös alkuperäisestä huonetilasta erotettujen käytävien vanhoilla seinänosilla.

Uusiin väliseiniin ei ollut sijoitettu kattolistaa. Ovi käytävään 107 oli uusi laakaovi. Huoneen valkoiseksi maalattu pelti-uuni oli sijoitettu paikalle väliseinän rakentamisen jälkeen. Huoneen lattiamateriaalina oli muovimatto ja käytävällä linoleum.

Ikkunaseinän nurkassa oli ilmanvaihtokanavan viiste. Ikkuna oli T-puitteinen. Huoneen 108 vastaisella seinällä oli seinässä havaittavissa tukittu vanha synnytyslaitoksen aikainen oviaukko. Osaan vanhaa oviaukkoa oli sijoitettu uusi kapea laaovinen komero.

111 OVIMALLI

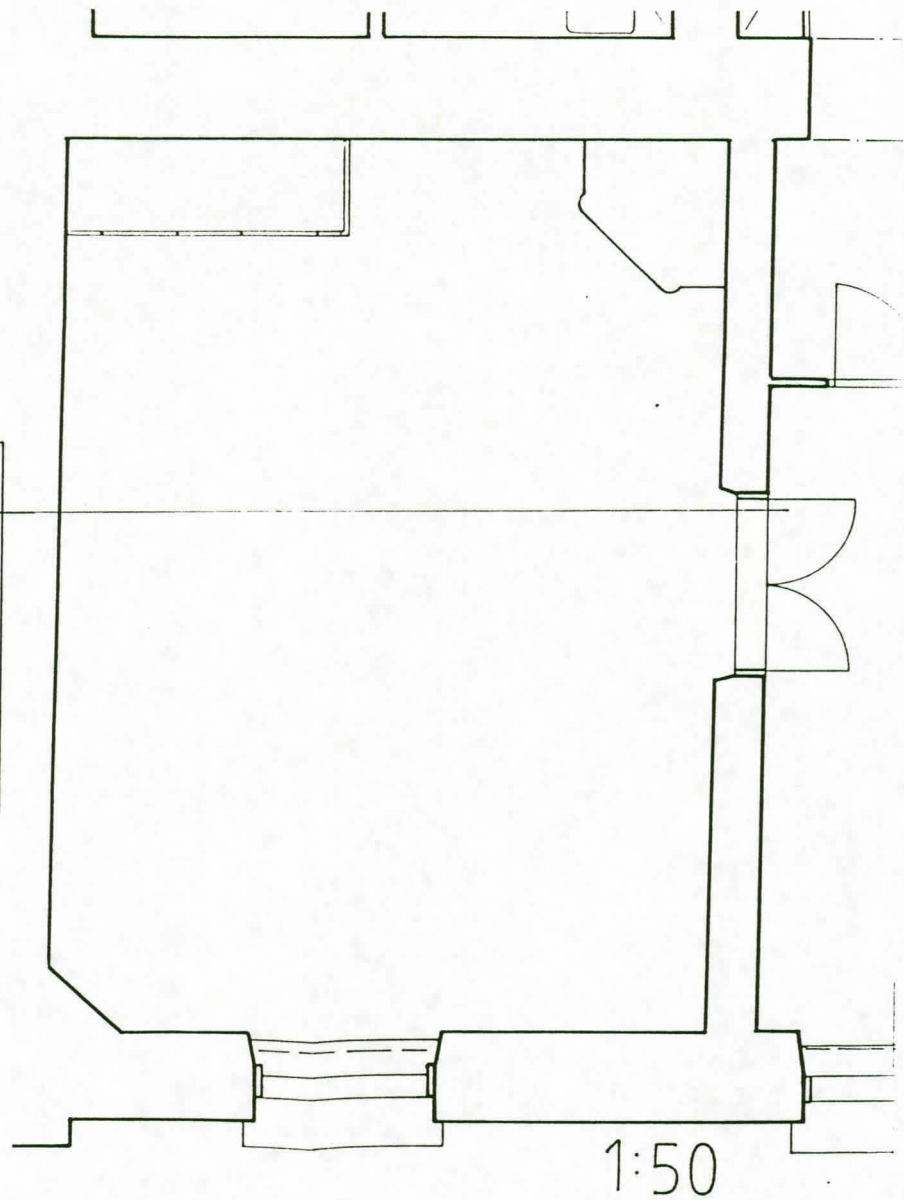
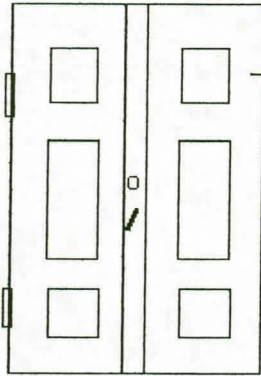

33

111

(MV-kuvat 3.7, 3.8, 3.9)

Synnytyslaitoksen aikainen synnytyshuone

Huoneessa oli säilynyt vanha leveä kattolista läpi koko huoneen. Myös jalkalista oli vanha. Lattian päällyste oli harmaa linoleum ja seinät ja katto oli maalattu valkoisiksi.

Huoneeseen 110 (osa eteistä) aukeava pariovi oli kolmipeilinen. Huoneeseen 112 johtanut tukittu oviaukko erottui vielä seinästä ja jalkalistastasta (aukko oli tukittu ilm. puulevyllä). Eteisen 104 puoleisessa kulmassa oli valkoinen kaakeliuuni. Samalla seinällä sijaitsi uudehko, laakaovinen ja muoviripainen kiinteä kaappi.

Ikkunapuolella oli kulmassa ilmanvaihtokanava, jonka alaosassa suorakaiteen muotoinen, noin 60 cm korkea suljettu luukku.

Ikkuna oli T-puitteinen. Ikkunan suorakaiteen muotoinen yläosa vaikutti uudemmalta kuin muissa ikkunoissa. Sen aukeamissuunnat olivat ulkoikkunassa ylhäältä alas (uloispäin) ja sisäikkunassa ylhäältä alas (sisäänpäin).

112

(MV-kuvat 3.7, 6.10, 6.11)

Huone toimi Engelin alkupe-
räispiirustusten mukaan
synnyttäjien odotushuonee-
na.

Huoneen vanha leveä katto-
lista oli säilynyt. Huo-
neessa oli myös ilmeisesti
kattolistaa nuorempi jalka-
lista. Lattian pintamate-
riaali oli linoleum. Seinät
oli maalattu kellertäviksi
ja katto oli valkoiseksi
maalattu. Ikkuna oli T-
puitteinen.

Holvatun huoneen 118 puo-
leisessa kulmassa sijaitsi
valkea kaakeliuuni, joka
oli muiden kaakeli- ja pel-
tiuunien tapaan muutettu
sähkölämmitteiseksi. Snell-
minkadun puolella oli huo-
neen nurkassa 1880-luvulla
rakennettu ilmanvaihtokana-
va. Viiston rakennelman
alaosassa oli suorakaiteen
muotoinen tukittu aukko ja
ylhäällä neliön muotoinen
metallinen ilmanvaihtoriti-
lä. Kattoon oli kiinnitetty
metallitanko, jossa keskel-
lä huonetta oli koukku.
Huoneen 111 vastaisella
seinällä erottui vanha syn-
nytylaitoksen aikainen
oviaukko vielä seinäpinna-
sta. Sama seinä oli lohkeil-
lut hyllyn purkamisen yh-
teydessä. Huoneeseen 117
johtavassa vanhassa oviau-
kossa oli alkuperäiset pro-
filoidut karmit.

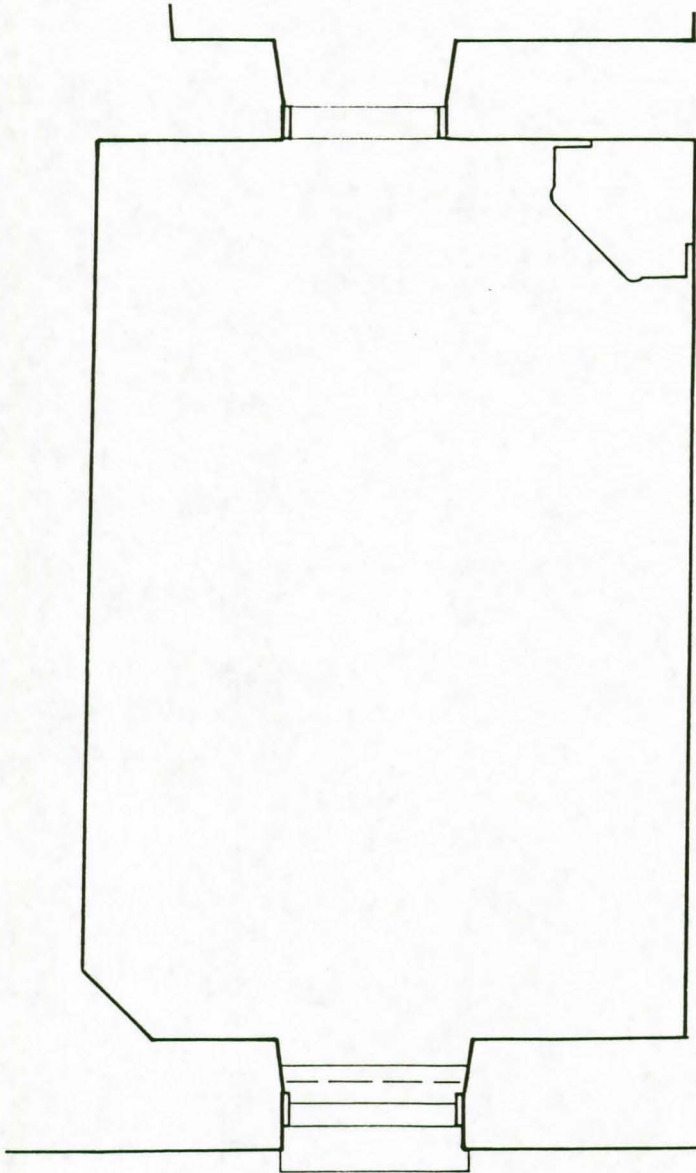

1:50

113

(MV-kuvat 6.10, 7.1)

1880-luvun lopulla rakennettu pesulan ja aiemman synnytyslaitoksen väliin rakennettu lisäosa muodostui pohjakaavassa kahdesta huoneesta. Huoneet olivat lattiapinta-alaltaan likimain saman kokoisia kuin aiemman synnytyslaitoksen Engelin suunnitelmaan pohjautuvat huoneet. Myös lisäosan korkeus oli sama kuin synnytyslaitoksen, näin lisäosan huoneen sekä ala- että yläkerroksessa sopeutuivat saumattomasti aiemman synnytyslaitoksen kokonaisuuteen.

Huoneet oli sopeutettu muuhun sisustukseen myös kiinteän sisustuksen avulla. Huoneessa 113 oli nimittäin käytetty samantyyppistä leveää kattolistaa kuin aiemman synnytyslaitoksen huoneissakin. Kaakeliuuni oli samaan tapaan valkoisista laatoista kuin muissakin huoneissa. Yläkulmistaan pyöristetyt, kauniin uunin malli oli yksinkertaisempi kuin aiemman synnytyslaitoksen huoneissa. Uunin vierestä johti komea uusrenessanssipariovi huoneeseen 114. Ovilevyt olivat kolmipeilisiä (ovien malli oli sama kuin eteisen 116 ja huoneen 114 välissä).

Oven toisella puolella oli kulmaukseen rakennettu laakaovinen, kiinteä ja korkea kaappi tai komero. Samanlainen komero oli myös huoneessa 114. Katto- ja jalkalista oli säilynyt komeron sisäpuolella. Jalkalista oli ulospäin työntävä, pyöreähkö. Huoneen Snellmaninkadun puoleisessa nurkassa oli viisto ilmanvaihtokanava. Kanavan yläosassa oli ritilä ja alaosassa luukku. Huoneen kattoon oli kiinnitetty huoneiden 112 ja 113 suunnasta kohoti katon keskiosaa kulkevat rautatangot.

Yhtymäkohdassa oli metallinen koukku. Ikkuna oli T-puitteinen. Ikkunan alla oli sähköpatteri. Poiketen aiemman synnytyslaitoksen tiloista ei välisosan ikkunoiden alla ollut samanlaista syvennystä kuin Engelin suunnittelemassa osassa. Huoneen lattiat olivat linoleumia. Linoleumin alla ollut materiaali ei erottunut. Seinät oli maalattu kellertäviksi ja katto oli valkoinen.

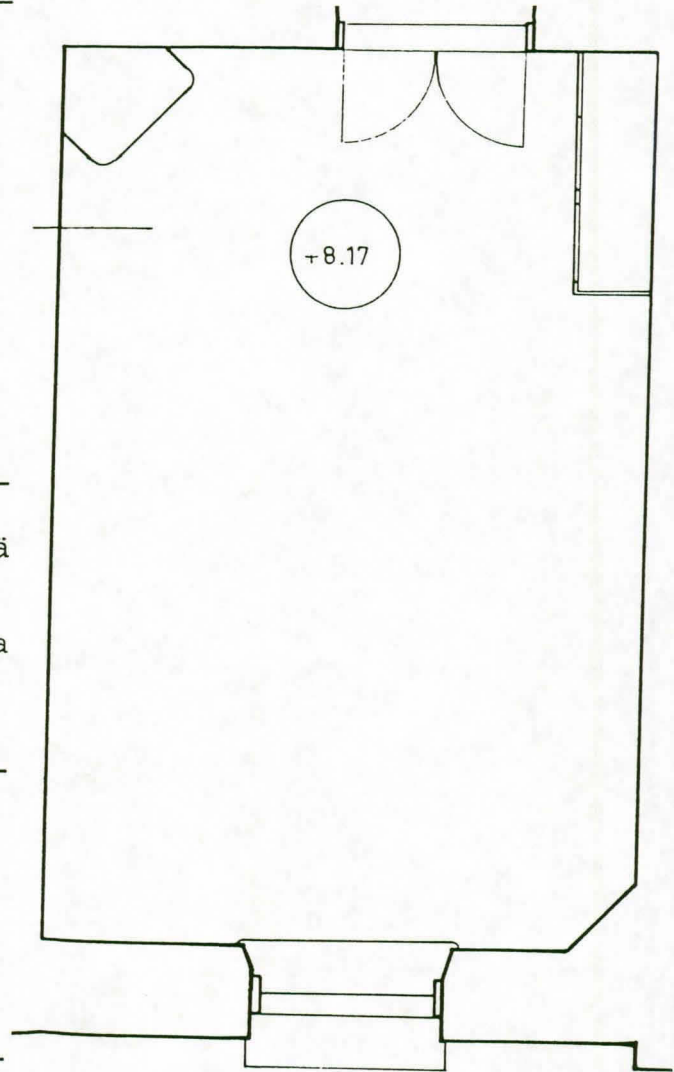

1:50

(MV-kuvat 7.10, 6.1)

Huoneen lattia oli linoleumia, seinät oli maalattu vaalean kellertäväksi ja katto oli valkoinen. T-puitteisen ikkunan ulkopuolella (alapuolella) oli kellariin johtava portaikko. Huoneessa oli säilynyt 1800-luvun leveä kattolista kautta koko huoneen lukuun ottamatta eteisen 116 kohdalla nurkassa olevan uudemman WC:n seinäosaa (WC:n käynti eteisestä 116). Huoneen molemmat pariovet (eteiseen 116 ja huoneeseen 113) olivat samanlaisia uusrenessanssiovia, joiden ovilevyt olivat kolmipeilisiä. Ovet lienevät alkuperäisiä ja ajoittuivat siten lisäosan rakentamiseen vuonna 1888. Huoneeseen 113 johtavan oven viereen oli rakennettu kiinteä, kattoon asti ulottuva laakovinen komero. Katossa oli samanlainen rautatanko/koukkurakenne kuin huoneessa 113.

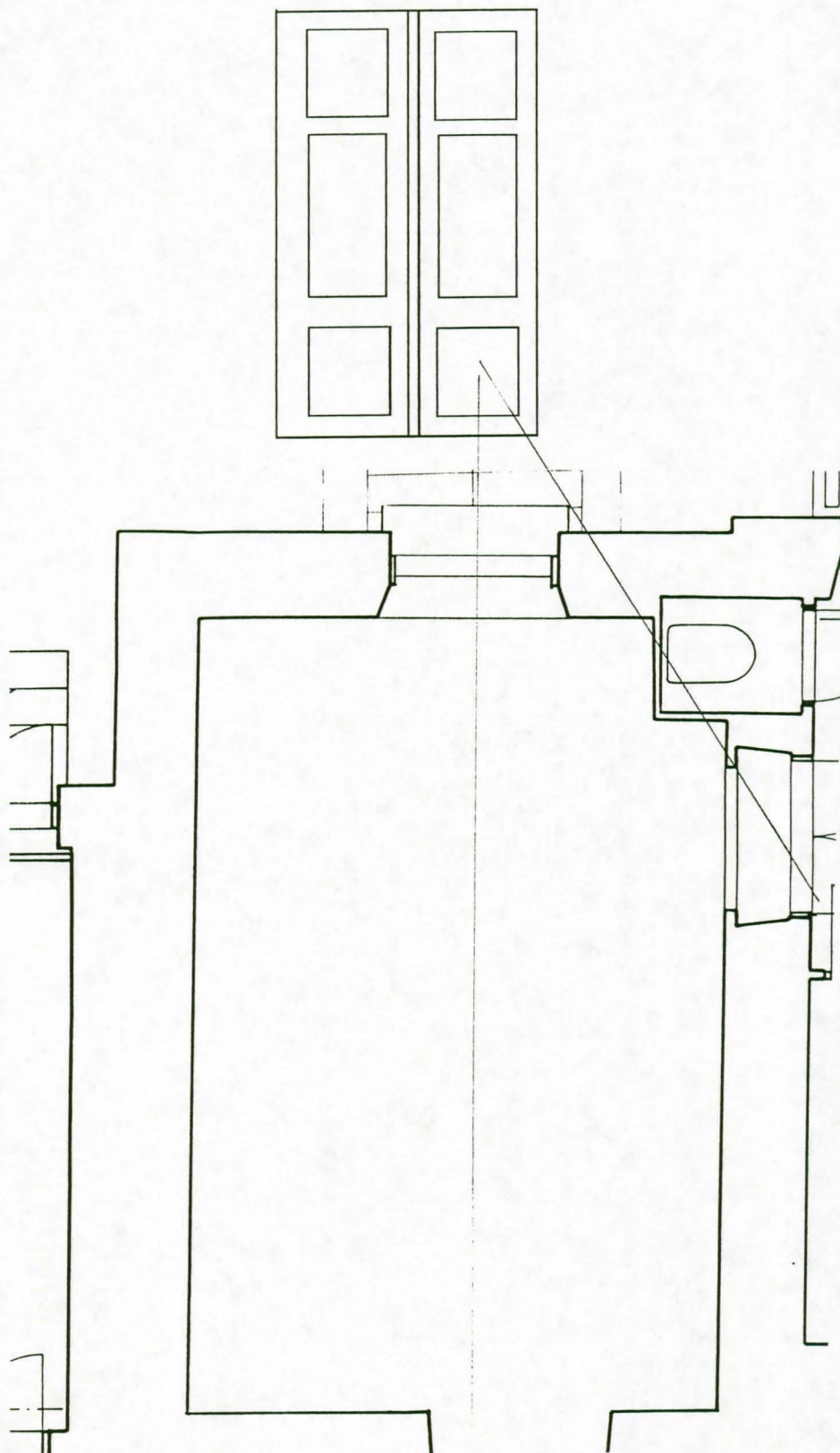

1:50

117 (116, 115) OVIMALLIT

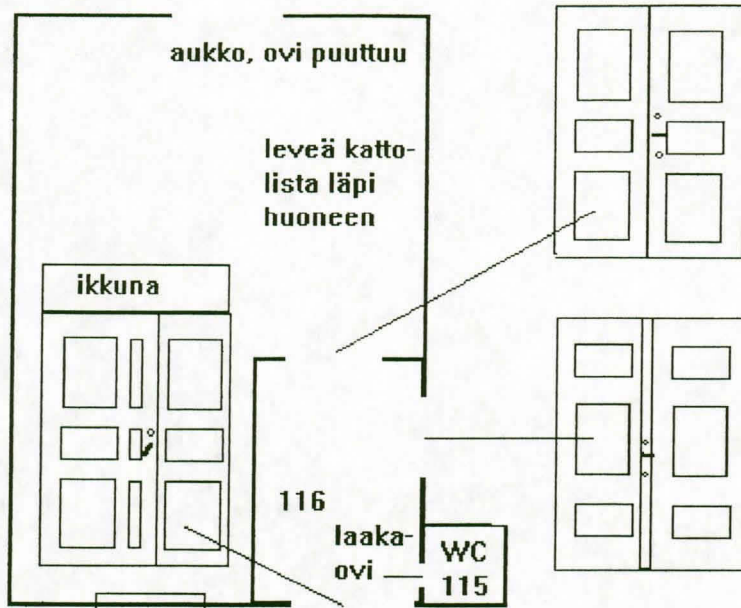

117, (115, 116)

(MV-kuva 6.9)

Julkisivun risaliitin kohdalla sijainnut huone toimi Engelin alkuperäispiirustusten mukaan synnytyslaitoksen toipilaiden huoneena. 1870-luvun lopussa huone oli hoitajien huoneena.

Huoneeseen oli 1900-luvun puolella avattu uusi uloskäynti ja sille oli rakennettu kevytrakenteinen eteinen huoneen nurkkaan. Eteisestä oli käynti myös käymälään 115 (ovi laakaovi) ja liitososan huoneeseen 114 (tämä oviaukko ja ovi vanha, ovi kolmipeilinen pariovi). Myös eteisestä huoneeseen 117 johtanut ovi oli kolmipeilinen pariovi.

Vanha leveä kattolista kiersi kautta koko huoneen, myös uudemman eteistilan ulkoseinillä. Myös lattialistat olivat vanhat.

Huoneen 117 lattia oli linoleumista, alla oli lautalattia. Seinät oli maalattu. Uudemman eteisen seinät oli päällystetty lasikuitumatolla. Ulko-oven (pariovi) yläpuolella oli suorakaiteen muotoinen ikkuna (vain yksi ikkuna). Kolmipeilisen parioven peilit olivat kömpelöä työtä. Eteisessä oli kiinteä puukaappi, jossa oli profiloituneet ylä- ja alareunat.

T-ikkunassa oli ylimpään ruutuun kiinnitetty tuuletin.

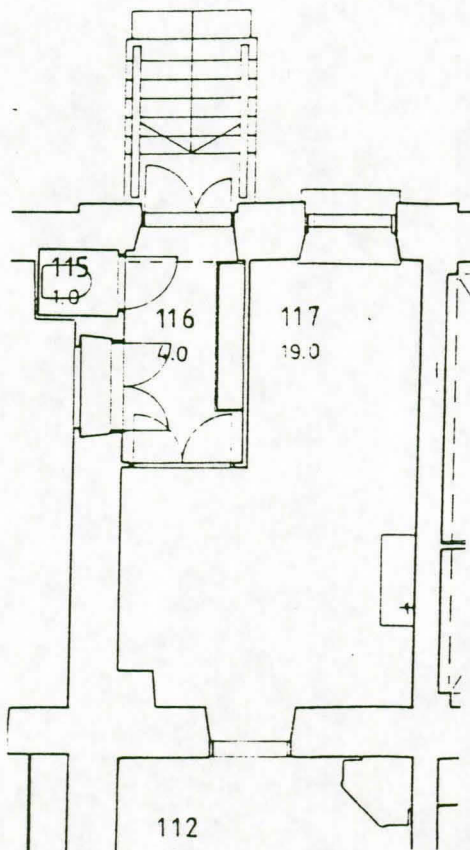

1:100

Huoneen 117 pesualtaan vieressä erottui seinäpinnassa holvattuun huoneeseen 118 johtanut tukittu oviaukko. Huoneeseen 112 johti Engelin alkuperäispiirustusten mukainen oviaukko. Oviaukon kauniit profiloituneet karmit olivat jäljellä, ovi kuitenkin puuttui.

118 OVIMALLIT

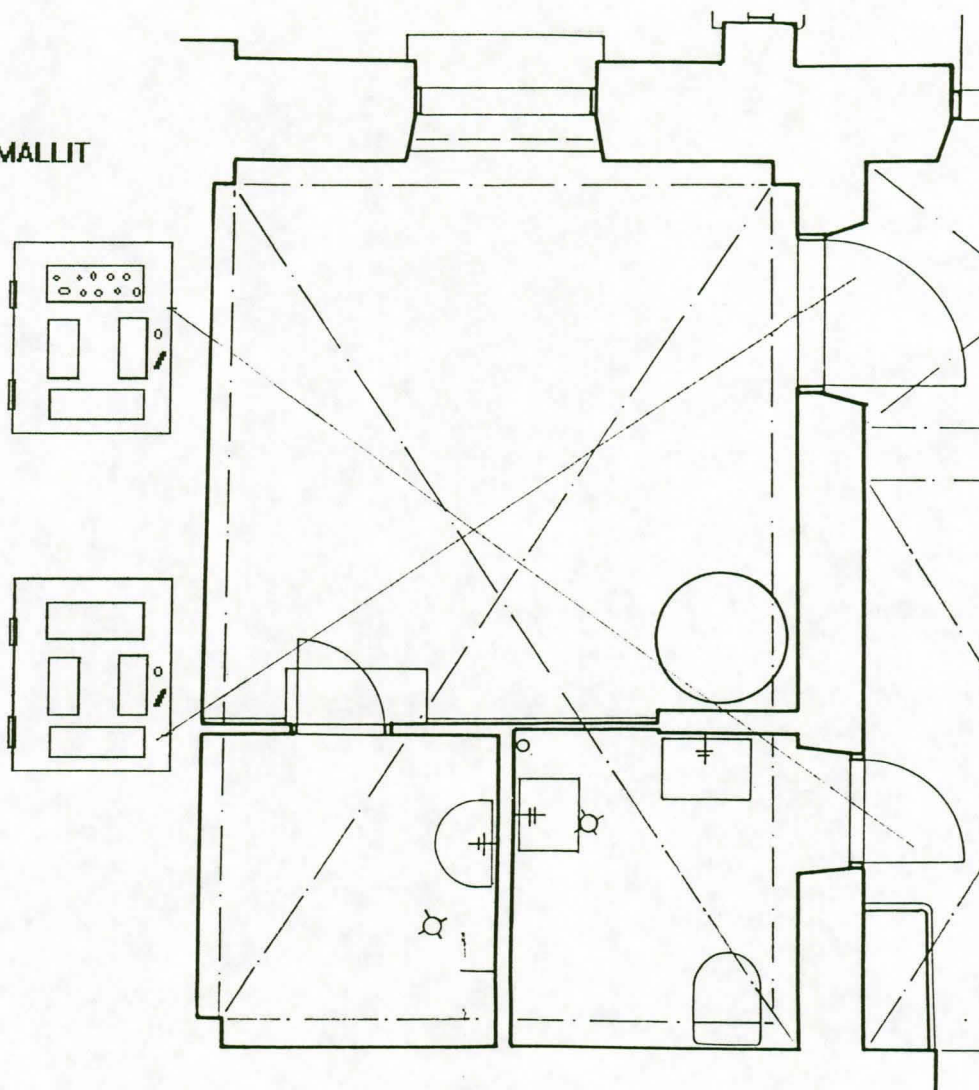

118, RISTIHOIVATTU HUONE (HUONEESTA EROTETTU KÄYMÄLÄT 119 JA 103)

(MV-kuvat 3.3, 3.4)

Huone toimi Engelin synnytyslaitoksen potilashuoneena. 1870-luvun lopussa huoneessa oli keittiö. Huone oli eteistä lukuun ottamatta ainoa holvattu huone rakennuksessa. Käymälät erotettiin tiilisellä väliseinällä huoneesta jo ennen 1880-luvun loppua. Huoneen kaunis ristiholvi jatkui huoneessa 119. Holvi-kaaret jatkuivat kulmissa yhtäjaksoisena lattiaan saakka. Huoneeseen oli avattu kaksi uutta oviaukkoa käytävästä 104 (toinen käymälään 103). Huoneeseen 117 johtanut ovi taas oli tukittu.

Huoneen lattiapinnoite oli puulattian päälle asennettua linoleumia. Seinät ja holvi oli maalattu valkoisiksi. Ikkuna oli T-puitteinen (aukeamissuunnat sis. ja ulos, yläikkunalla ylhäältä alas). Ikkunan yläpuolella oli holvattu kaari (komero). Kaarissa ja seinässä erottui hiushalkeama.

Käytävään johtava leveä ovi ja sen karmi olivat hienosti profiloituja ja muodosti eteisen ja huoneiden 105 sekä 106 vanhojen ovien kanssa salisarjan. Ovi(aukko) siis ei kuulunut Engelin alkuperäissuunnitelmaan, vaan ajoittuu 1880-luvun muutostöihin.

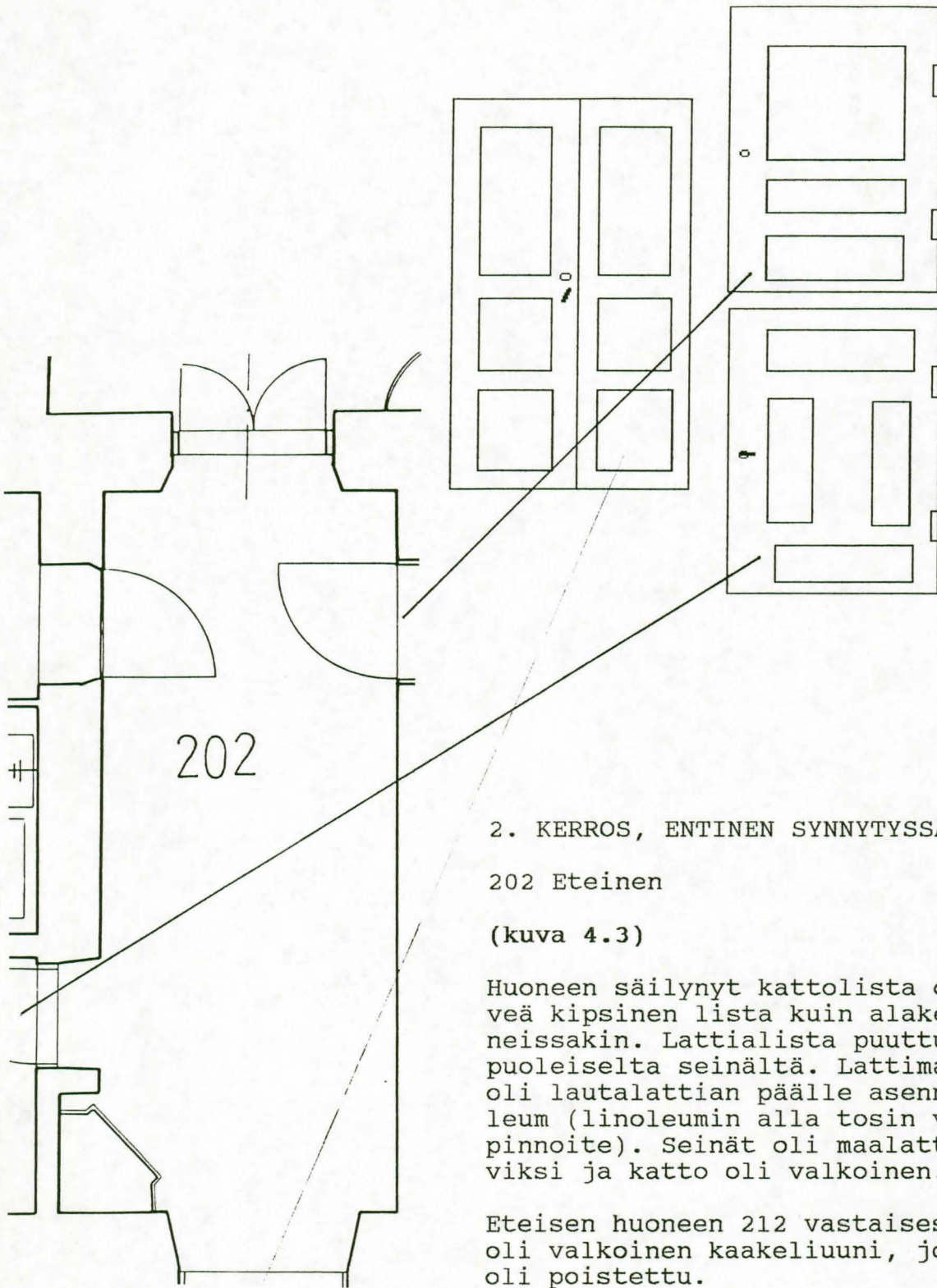

2. KERROS, ENTINEN SYNNYTYSSAIRAALA

202 Eteinen

(kuva 4.3)

Huoneen säilynyt kattolista oli sama leveä kipsinen lista kuin alakerran huoneissakin. Lattialista puuttui huoneen 203 puoleiselta seinältä. Lattimateriaalina oli lautalattian päälle asennettu linoleum (linoleumin alla tosin vielä vanha pinnoite). Seinät oli maalattu kellertäväksi ja katto oli valkoinen.

Eteisen huoneen 212 vastaisessa nurkassa oli valkoinen kaakeliuuni, jonka luukku oli poistettu.

Eteisen 202 päätteenä huoneeseen 208 oli korkea kolmipeilinen pariovi. Kaakeliuunin vierestä oli käynti käymälään 217, käymälän ovi oli vanha nelipeilinen. Huoneen 203 ovi oli leveä kolmipeilinen ovi. Huoneen 214 ovi oli metallinen palo-ovi.

1:50

(MV-kuva 4.4)

Huone toimi Engelin alkuperäispiirustuksissa porashuoneena. 1880-luvun muutostöiden jälkeen huone oli sairaanhoitajan huoneena.

Huoneen leveä kattolista oli säilynyt kokonaisuudessaan. Myös lattialistat olivat säilyneet. Lattia oli muovimatto, seinät oli maalattu kellertäviksi ja katto oli valkoinen. Ikkuna oli T-puitteinen ja huoneen 205 puoleisessa kulmassa oli valkoinen kaakeliuuni. Uunista puuttui luukku. Ovet olivat kolmipeilisiä.

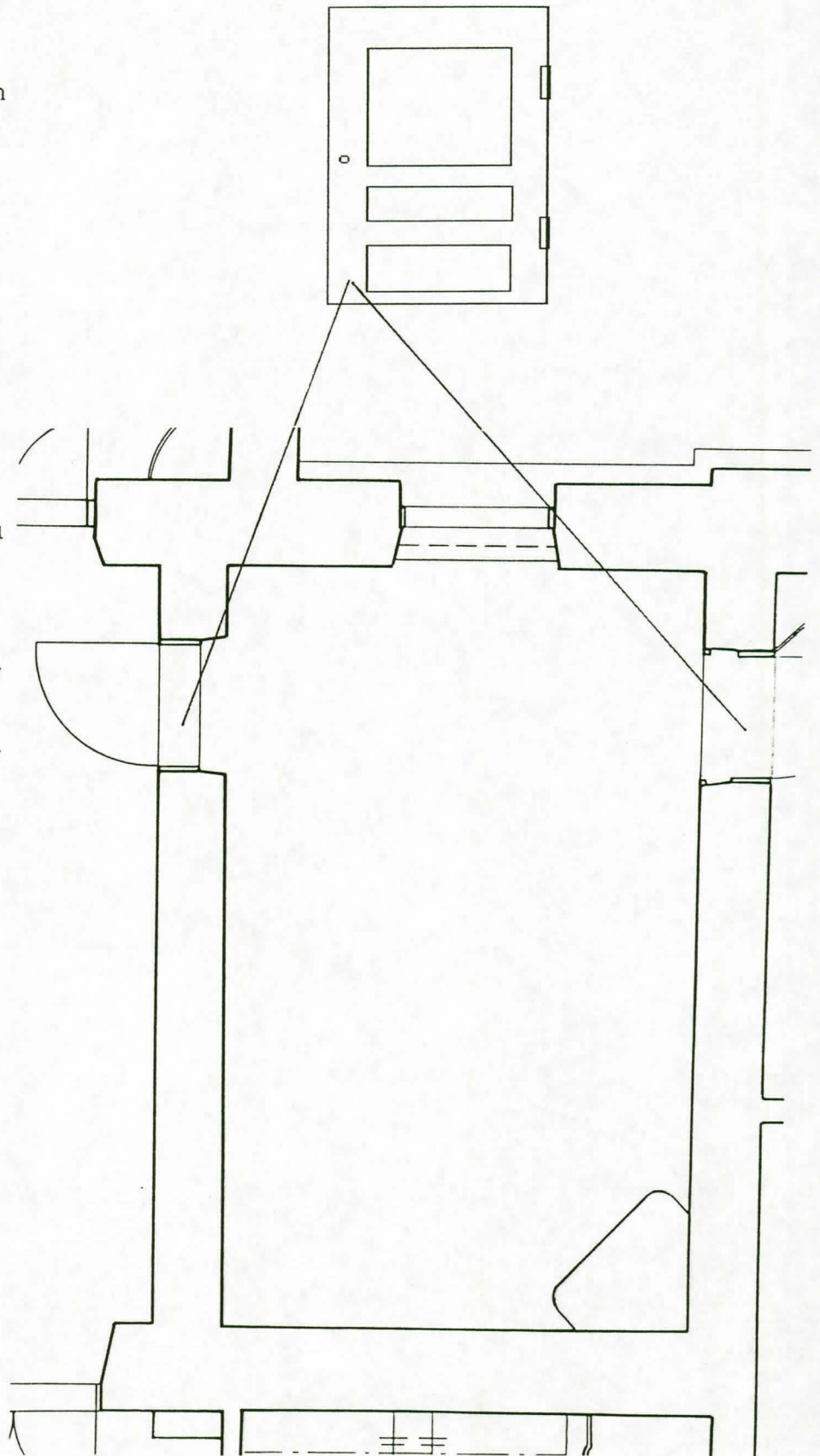

1:50

204

(MV-kuvat 4.5, 4.6)

Toisen kerroksen päädyn kaksi isoa huonetta jaettiin jo 1870-luvun lopussa tai 1880-luvulla kolmeen pieneen huoneeseen.

Huoneen 204 leveä kattolista oli säilynyt (rakennuksessa säilynyt leveä kipsinen kattolista siis 1880-luvulta tai uudempi, tai sitten 1800-luvun loppupuolen korjauksissa uusiin huoneisiin sijoitettiin samantyyppistä kattolistaa). 1800-luvun lopun tukevan, ilmeisesti tiilirakenteisen, väliseinän puoleiseen nurkkaan oli sijoitettu valkoinen kaakeliuuni (myös kaakeliuuni siis 1800-luvun jälkipuolelta). Uunin luukku oli poistettu.

Huoneeseen 205 johdi pariovi, jonka ovilevyt olivat kolmipeilisiä. Huoneen 203 ovi oli leveä ja kolmipeilinen. Ikkuna oli T-puitteinen. Lattialattia oli pinnoitettu muovimattolla. Tapetoidun seinän (204 ja 205 samanlainen tapetti) yläosa, kattolista ja katto oli maalattu valkoiseksi.

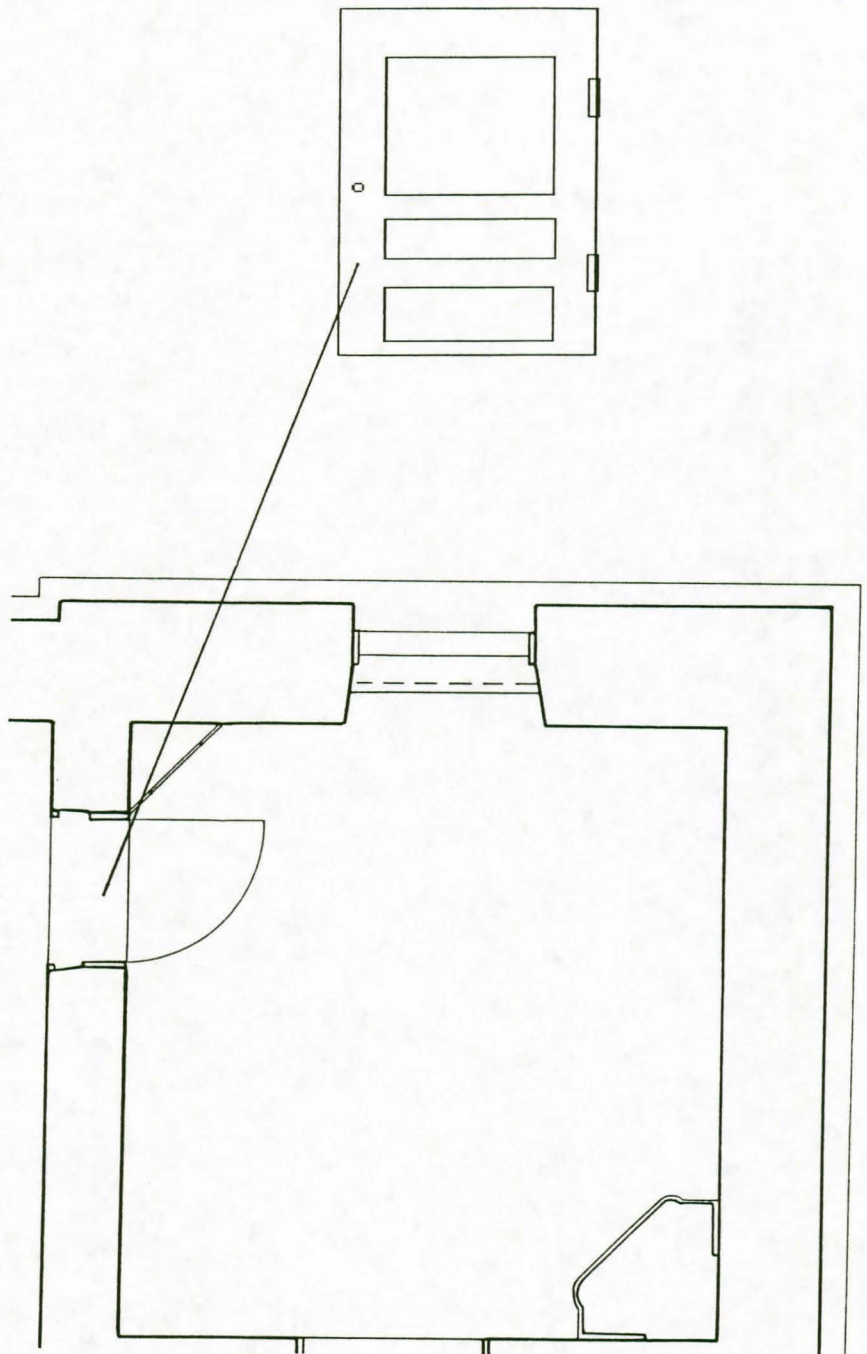

1:50

205

(MV-kuva 4.7)

Huoneessa oli säilynyt leveä kattolista kautta koko huoneen. Myös lattialistat oliat säilyneet. Huoneen 206 puoleisella seinällä oli valkoinen kaakeliuuni. Seinillä oli uudehko tapetti. Huoneen yläosa, kattolista ja katto oli maalattu valkoiseksi. Lattia oli linoleumia. Huoneen 204 parioven ovilevyt olivat kolmipeilisiä. Ikkuna oli T-puitteinen. Huoneen kiinteä sisustus ajoittuu huoneen 204 tapaan 1880-luvulle.

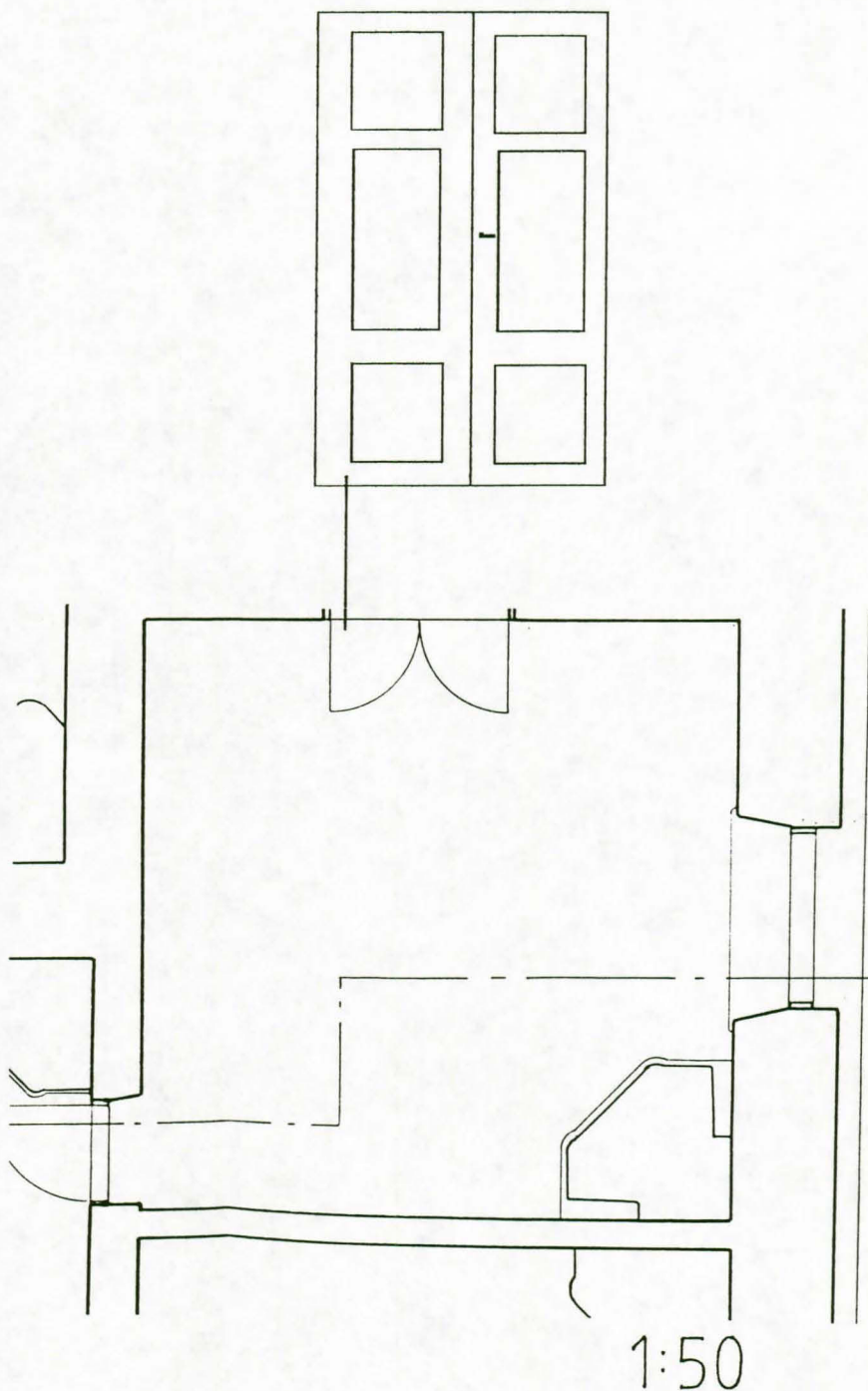

206

(MV-kuvat 4.8, 4.9, 4.10)

Huoneen 206 leveä kattolista oli säilynyt koko huoneessa. Väliseinän puolella oli valkoinen kaakeliuuni. Väliseinän keskellä erottui seinäpinnassa ja jalkalistan lisäyksessä vanhan oviaukon paikka. Huoneen 207 ovi oli pariovi (kolmi-peili). Oven vieressä oli ilmanvaihdon viisteinen kanava. Ikkuna oli T-puitteinen. Ikkunapuolella oli huoneen nurkkaan kaivettu neliön muotoinen lattian rakennetta selvittävä kuoppa.

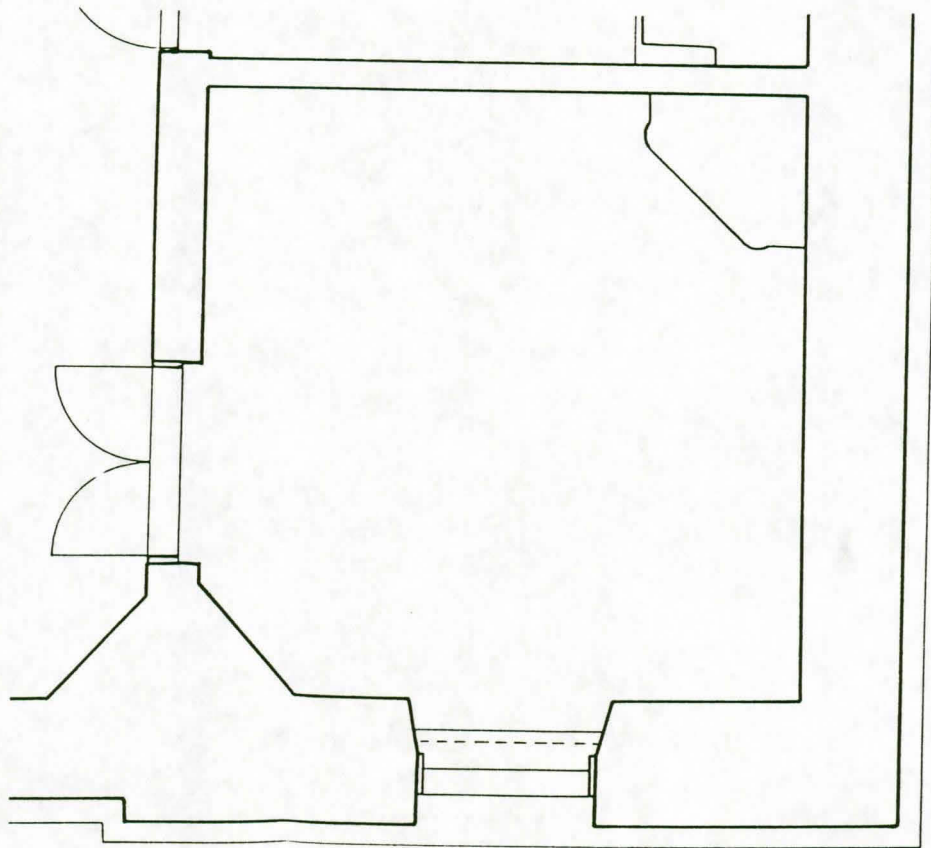

1:50

207

(MV-kuva 4.11)

Huone toimi yhdessä huoneen 208 kanssa synnytyslaitoksen aikana salina, 1870-luvun lopussa sali oli varattu praktikanttien käyttöön.

Huoneen lattiana oli muovimatto, seinät oli maalattu harmaankeltaiseksi, katto oli valkea. Kolmella alkuperäiseen huonejaotukseen perustuvalla seinällä kattolista oli samaa leveää mallia kuin alakerrassakin.

Huoneiden 203 ja 205 puoleisessa nurkassa oli valkoinen kaakeliuuni. Kaakeliuunin vieressä oli huoneen 205 kapeahko kolmipeilinen ovi ja samalla seinällä ikkunan puolella huoneeseen 206 johtava pariovi, jonka ovilevyt olivat kolmipeilisiä. Ikkunapuolen nurkassa oli ilmanvaihtokanava. Kanavan alaosaan olivat hormin vanhat tukitut luukut. Ikkuna oli T-puitteinen. Huoneen 203 vastaisella seinällä oli uudehko keittiökaapisto ja vesiliittymä.

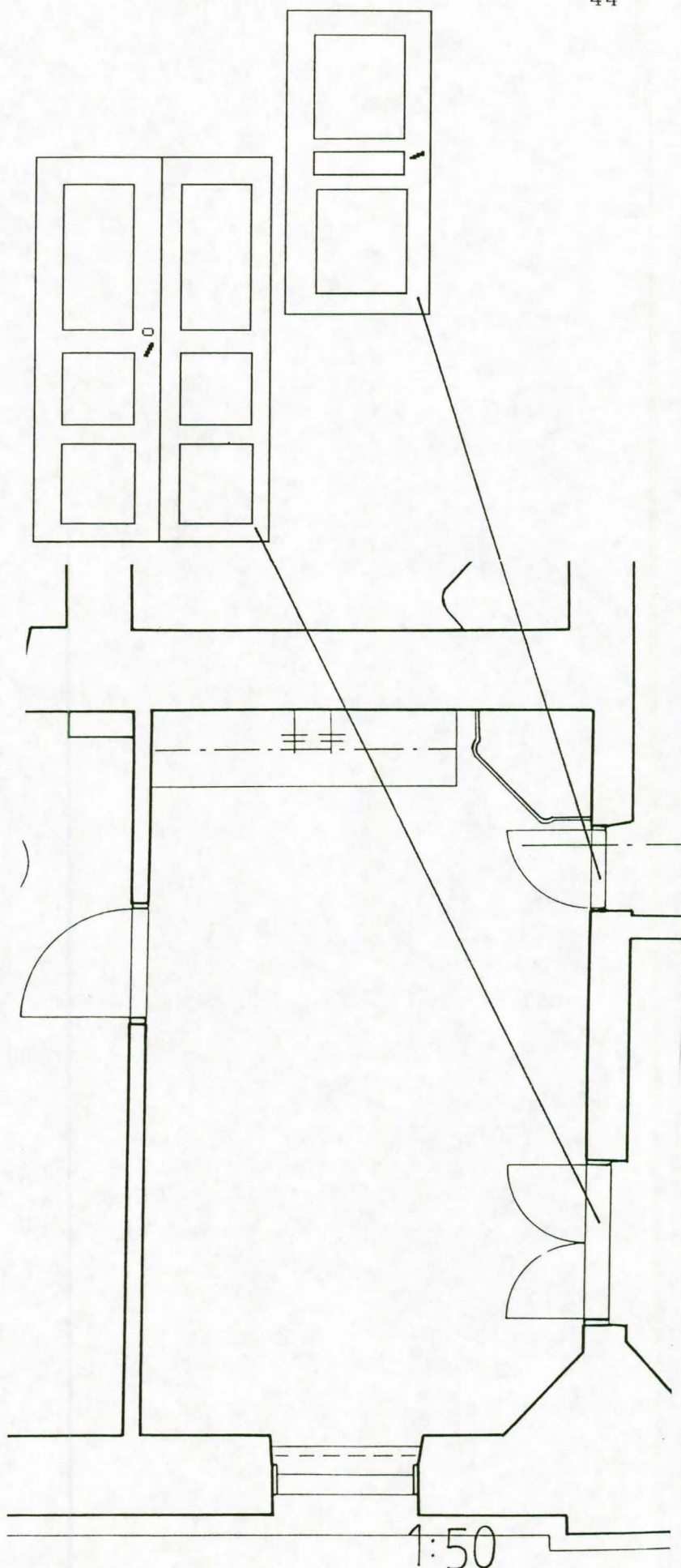

208

(MV-kuva 4.12)

Huone toimi synnytyslaitoksen aikana osana toisen kerroksen salia. Salin toisen osan muodosti uudemmalla väliseinällä erotettu huone 207.

Huoneessa oli säilynyt vanha kattolista (sama kuin alakerran huoneissa) kolmella alkuperäiseen huonejaotukseen perustuvalta seinällä. Huoneen 207 puoleisella seinällä oli uudempi, kapea kattolista. Lattialista oli poistettu lyhyeltä osuudelta huoneeseen 207 johtavan oviaukon ja huoneen 202 vastaisen seinän väliltä. Tässä nurkassa oli pilarimainen peltirasia.

Huoneen lattia oli ruskealla lino leumilla pinnoitettu lautalattia. Seinät oli maalattu keltaisiksi, katto oli valkea. Uudempi väliseinä oli päällystetty pinkopahvilla. Eteisen 202 puoleinen ovi oli korkea kolmipeilinen pariovi, huoneen 207 ovi oli leveä kuusipeilinen ovi ja huoneen 209 ovi oli pariovi, jonka ovilevyt olivat kolmipeilisiä. Huoneen Snellmaninkadulle antava ikkuna oli muuten samantyyppinen T-kehyksinen kuin alakerran huoneissa, yläosan lukituslaite oli kuitenkin erilainen.

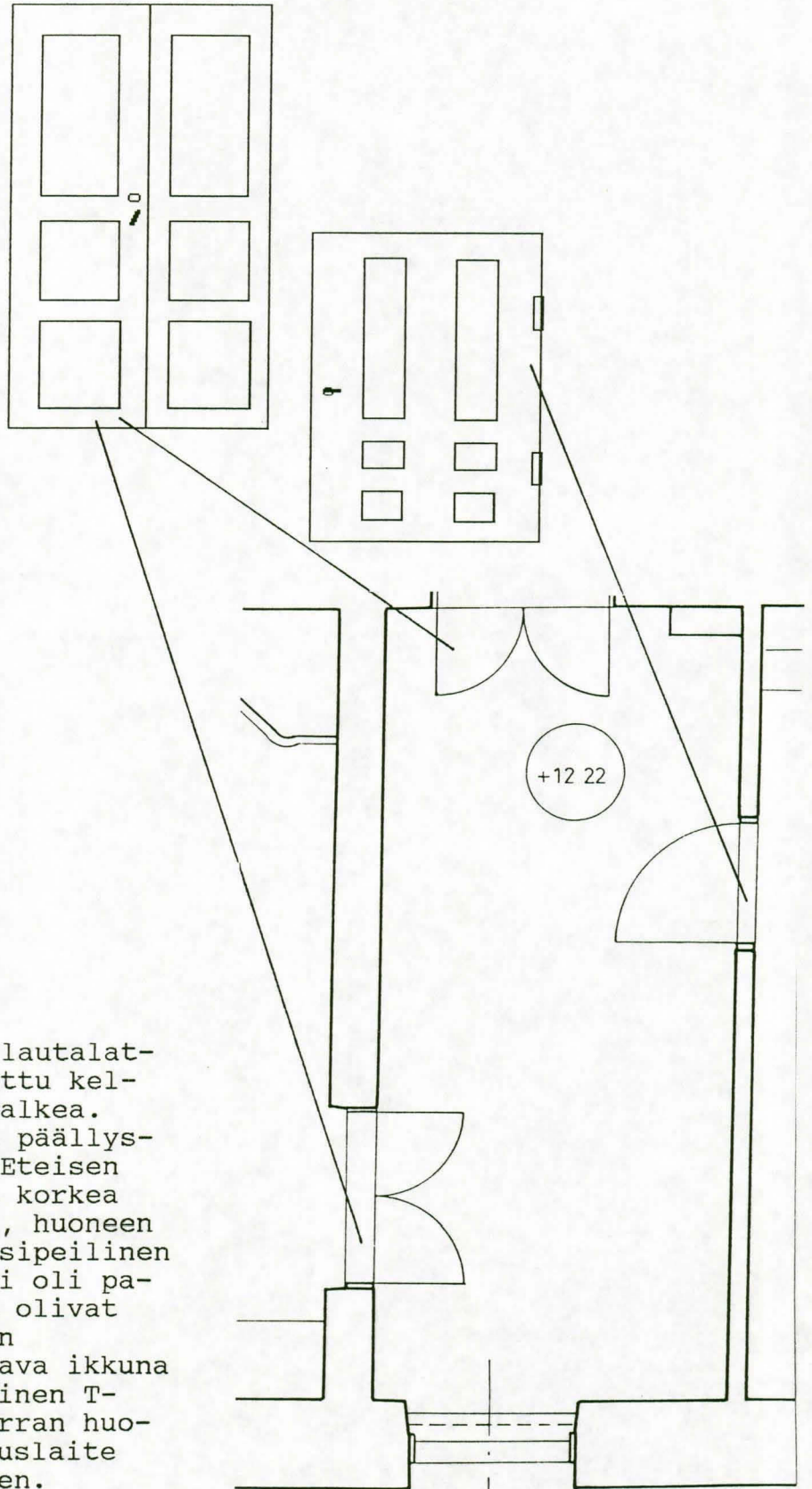

1:50

209

(MV-kuva 5.1)

Aiemman synnytyslaitoksen alkuperäiseen huonejärjestelyyn mukaisessa huoneessa oli muiden rakennusosan huoneiden tapaan säilynyt 1800-luvun leveä kattolista. Eteiskäytävän puoleisessa nurkassa oli valkoinen kaakeliuuni ja ikkunaseinän nurkassa viistottu ilmanvaihtokanava. Seinät oli tapetoitu uudehkolla harmaalla tapetilla. Tapetoimatta jätetty seinän ylin osa, kattolista ja katto oli maalattu valkoiseksi. Lattian pinnoite oli linoleumia. Ovi huoneeseen 208 oli ovilevyiltään kolmipeilinen pariovi.

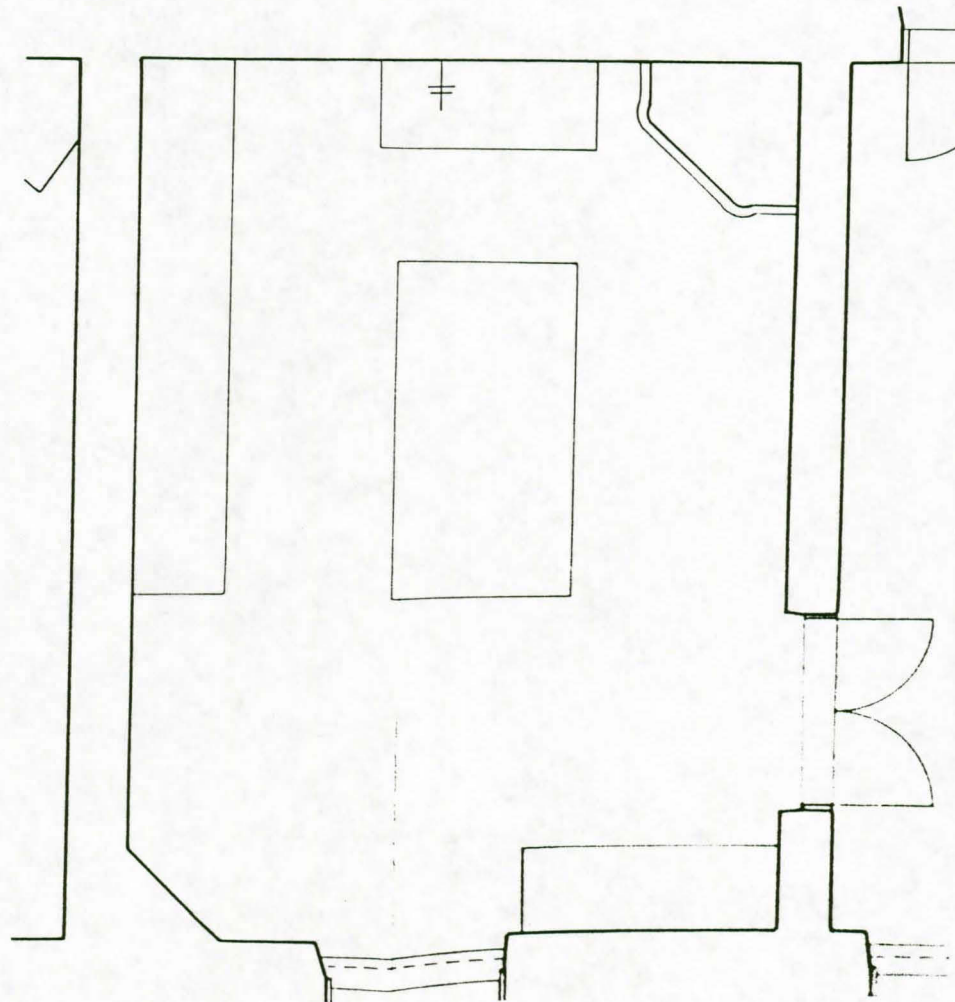

1:50

210

(MV-kuva 5.5)

Huoneessa oli 1800-luvun leveä kattolista säilynyt. Seinillä oli uudehko harmaa tapetti, jonka alla erottui vanhempi tapetti. Seinän yläosa oli jätetty tapetoimatta. Tapetoimaton osa, kattolista ja katto oli maalattu valkoiseksi. Lattian pinnoite oli linoleumia.

Huoneen 216 vastaisessa nurkassa oli rakennuksen muista uuneista poikkeava 170 cm korkea tiiliuuni. Tiilet oli maalattu oranssiin vivahtavalla punaisella maalilla. Huoneen 211 vastaisella ulkoseinän nurkassa oli vanha ilmanvaihtokanava. Ovi huoneeseen 213 puuttui, vanha karmi oli kuitenkin säilynyt. Ikkuna oli T-puitteinen.

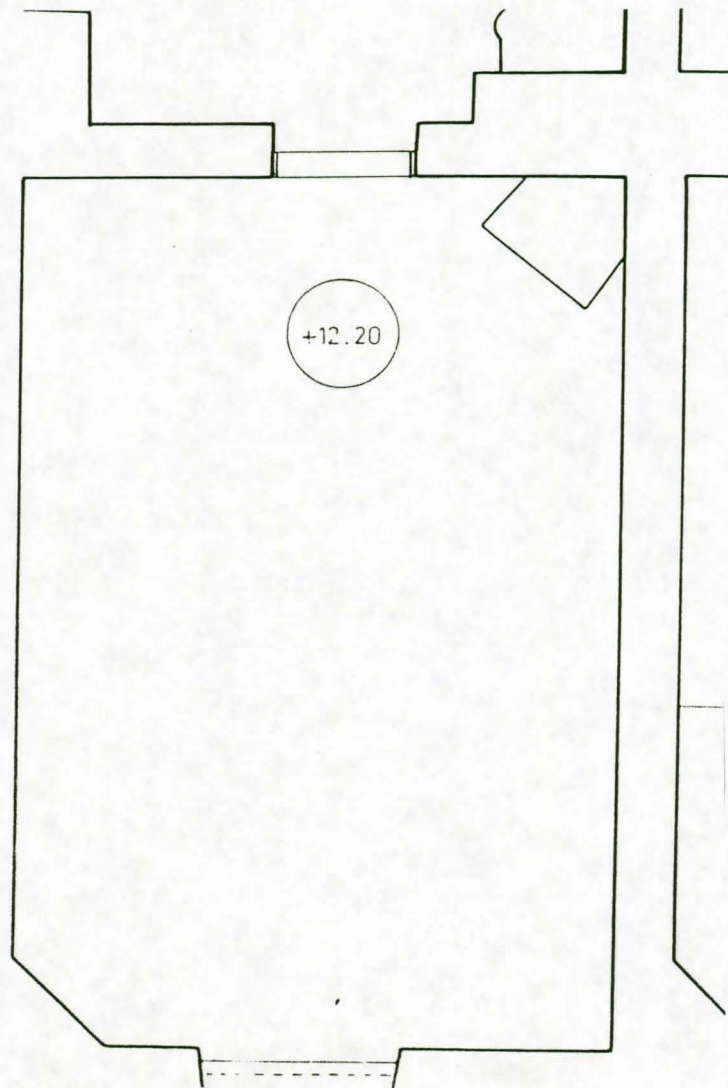

1:50

211

(MV-kuva 8.11)

Huone 211 kuului pesulaosan ja aiemman synnytyslaitoksen väliin rakennettuun väliosaan. Huoneeseen oli käynti eteisestä 250. Huoneen edessä oli portaikko matalammalla tasolla sijainneeseen pesulaosan kakkoskerrokseen sekä portaikkoon valoa antava katto-ikkuna. Huoneen lattiapinnoitteena oli muovimatto. Seinät olivat tekstiilitalpetteja ja levykatto oli maalattu valkoiseksi. Oven vieressä oli sotien jälkeiseltä ajalta peräisin oleva kiinteä komero, jossa oli neljä laakaovea. Huoneen 212 vastaisen seinän nurkkauksessa oli kapea peltiuuni.

Huoneen katto oli levytetty, vanha leveä kattolista erottui osin alas laskettujen levyjen alla.

Ovi oli kolmipeilinen. Snellmaninkadun puoleisessa nurkassa oli viisto ilmanvaihtokanava.

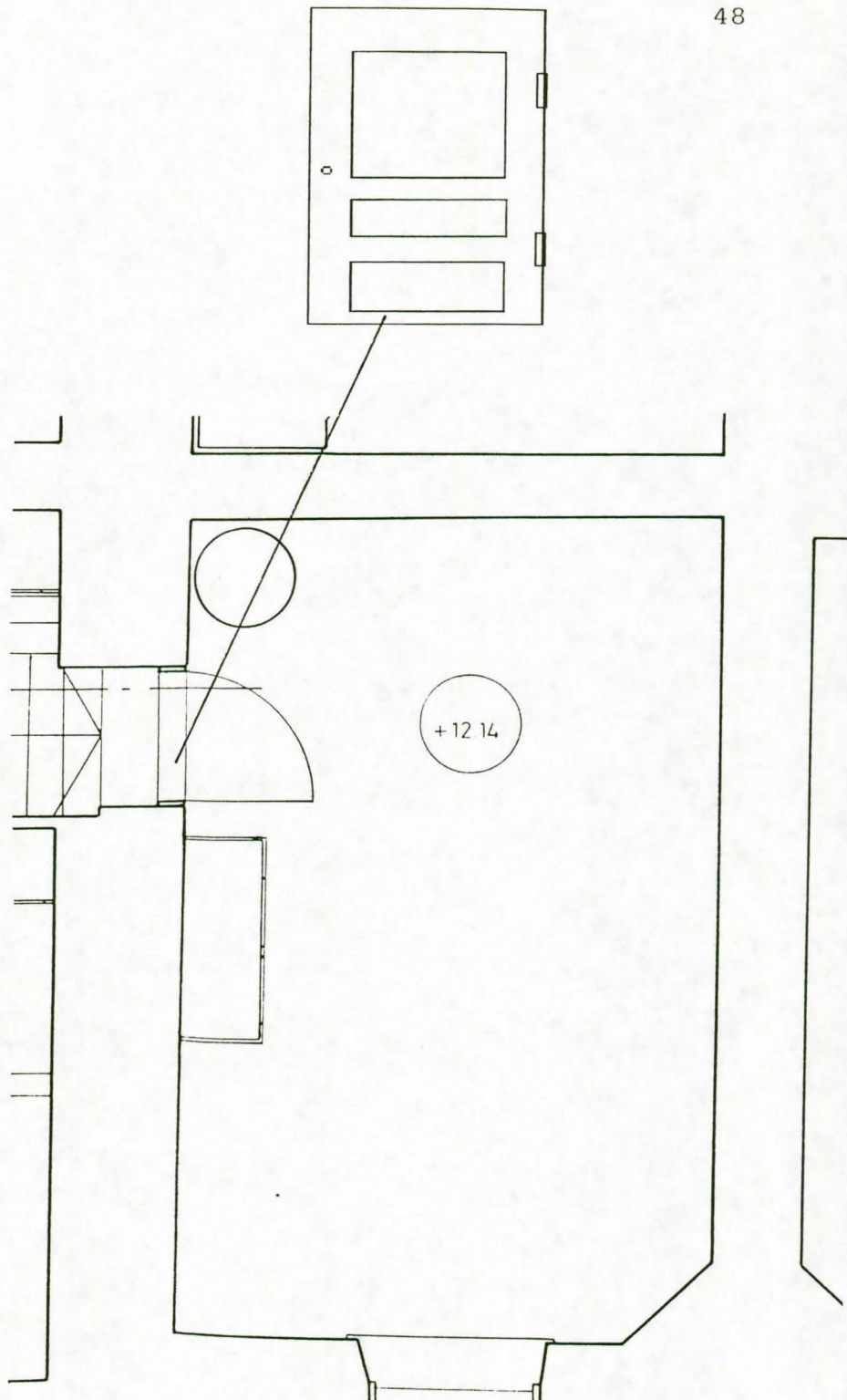

1:50

212

(MV-kuvat 5.6, 5.7)

Huone oli toinen Engelin suunnitteleman synnytyslaitoksen ja pesulan väliin rakennetun liitososan yläkerran huoneista.

Huonetta kiersi samantyyppinen leveä kipsinen kattolista kuin rakennuksen vanhintakin osaa. Myös huoneen valkoinen kaakeliuuni oli samaa tyyppiä kuin vanhan osan kaakeliuunit (lähes kaikissa uuneissa kuitenkin koristelun osalta eroja).

Huoneen lautalattia oli pinnoitettu linoleumilla. Seinät oli maalattu, maalin alla erottui tapetti. Tapetti näytti oleva useampia kerroksia. Tapetti oli päätetty reilusti kattolistan alle. Yläosa oli maalattu. Huoneen ovi (pariovi?) huoneeseen 213 puuttui. Vanha profiloitu karmi oli kuitenkin jäljellä. Huoneen 211 puoleisessa nurkassa oli ilmanvaihtokanava.

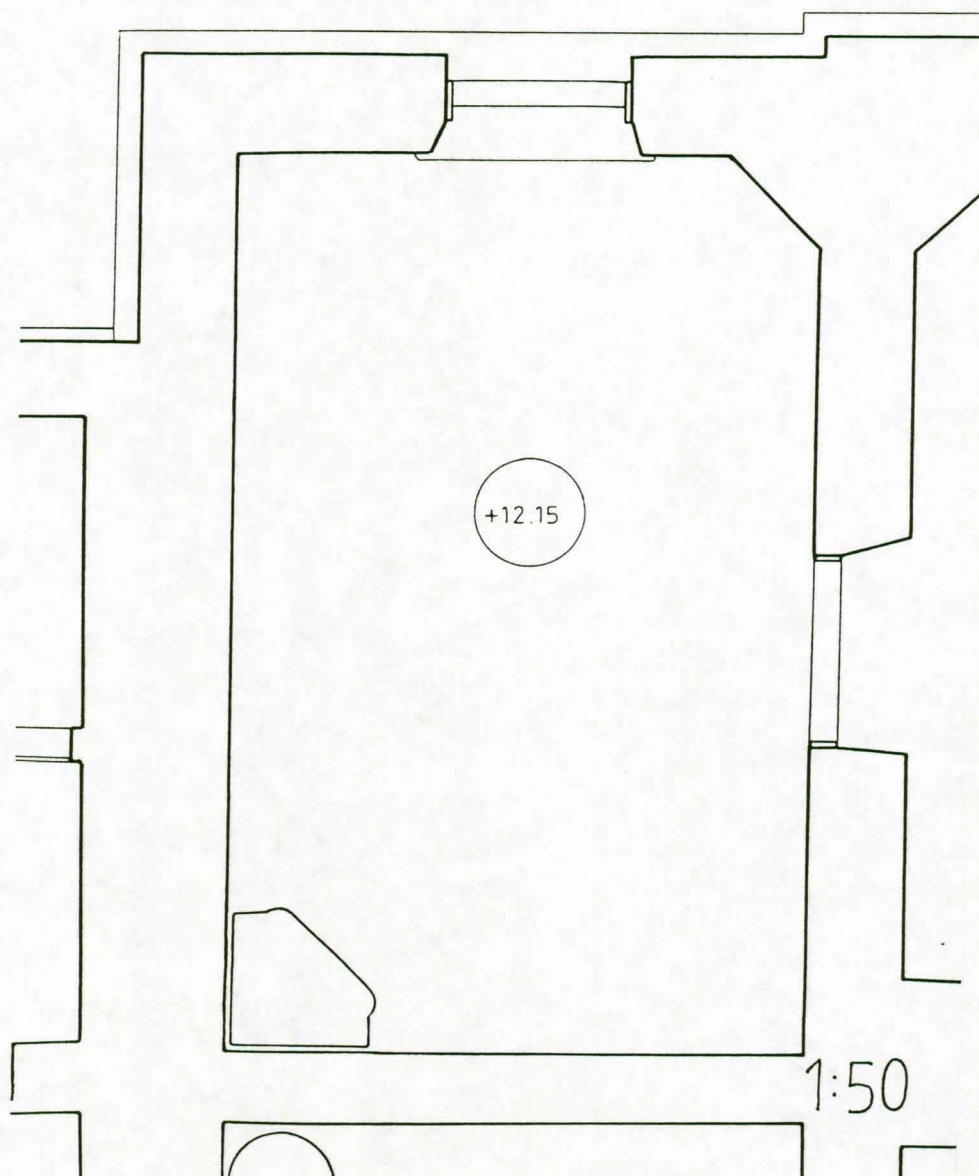

213

(MV-kuvat 5.4, 5.5)

Huone toimi palvelija-huoneena synnytyslaitoksen aikana. Engelin piirustusten mukaan huoneesta oli vielä pihan puolella erotettu kevyellä väliseinällä ruokavarasto, jonka oviaukko oli viereiseen keittiöön (nyk. 214). Huone oli Engelin suunnittelman rakennuksen kulmahuone. Liitososan rakentamisen jälkeen huoneesta avattiin ovi uuteen osaan (nyk. huone 212).

Huoneessa oli säilynyt kauttaaltaan 1800-luvun leveä kattolista sekä jalkalista. Kattolista kiersi myös kulman (hormi?)pilarin. Huoneen 209 vastaisessa nurkassa oli valkoinen kaakeliuuni. Kaakeliuuni vierestä oli käymälän 216 ovi (WC-pönttö poistettu). Ovet huoneisiin 210, 214 ja 212 puuttuivat. Oviaukkojen vanhat profiloituneet karmit olivat jäljellä. Lattian materiaalina oli ruskea linoleum. Seinät ja katto oli maalattu valkoisiksi. Ikkuna oli T-puitteinen.

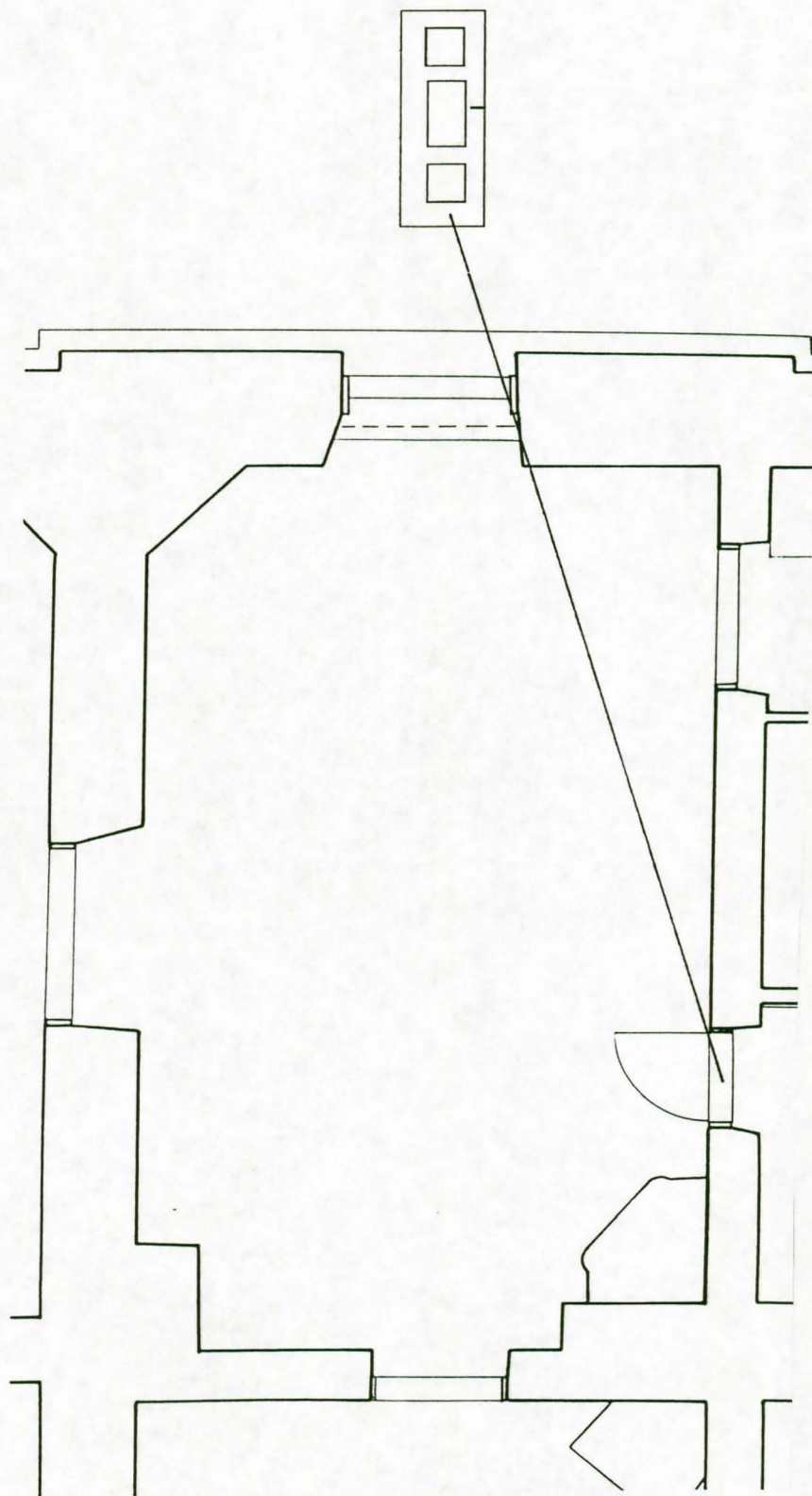

1:50

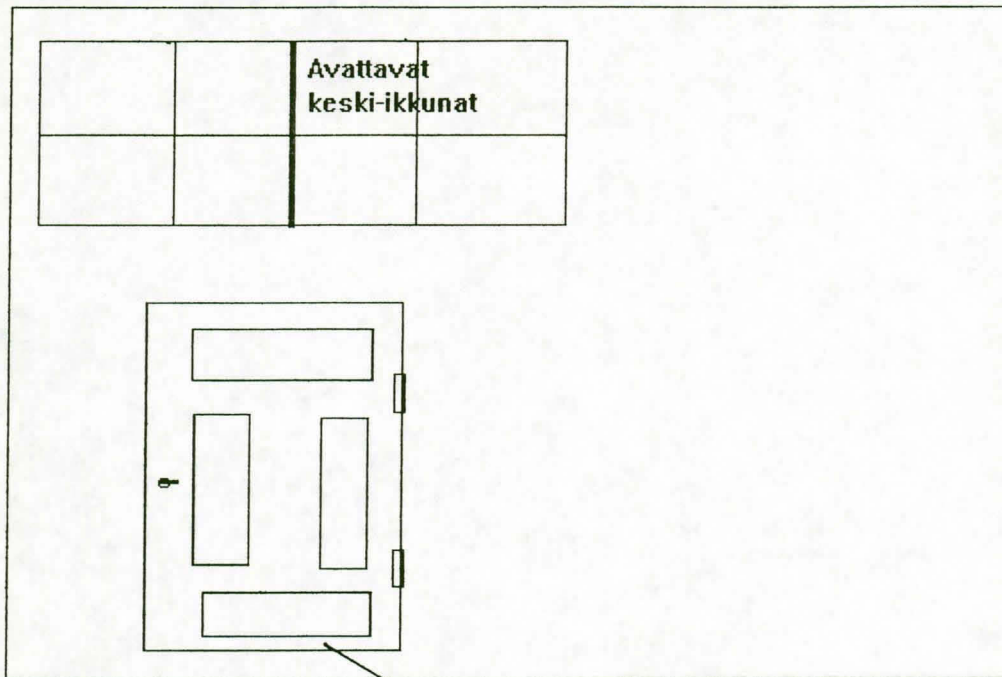

214 ja suihkutila 215

(MV-kuva 5.2)

Huone 214 toimi Engelin alkuperäispiirustusten mukaan keittiönä. 1870-luvun lopun ja 1880-luvun alun muutostöissä huoneesta lohkaistiin osa kahdeksi käymälähuoneeksi (nykyiset huoneet 216 ja 217). Myöhemmin huoneesta 217 erotettiin kevytrakenteisella puisella yläikkunaisella väliseinällä suihkutila 215.

Väliseinän yläikkuna oli kahdeksanruutuinen. Keskimmäiset ruudut olivat avattavia. Ikkunan alapuolella oli nelipeilinen ovi. Suihkutilan lattia oli betonista. Huoneen 214 lattia oli ruskea linoleumlattia, seinät ja katto oli maalattu valkoisiksi. Jalkalista ja leveä kattolista oliat säilyneet lukuunottamatta suihkutilan 215 puoleista seinää. Ovi eteiseen 202 oli metallinen, huoneeseen 214 johtava ovi puuttui. Oven vanha, profiloitu karmi oli kuitenkin säilynyt. Ulkoikkuna oli T-puitteinen.

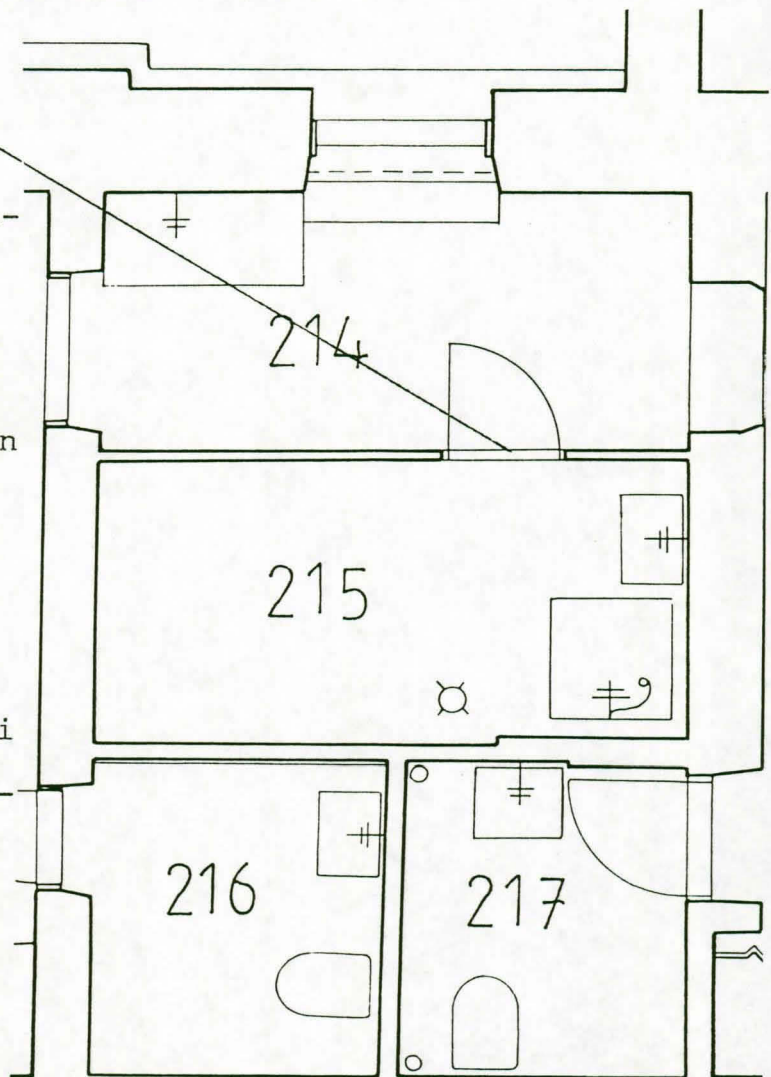

AIEMPI PESULA

150, 151, 152

Eteishuoneet 150 ja 151 olivat Lohrmannin alkuperäispiirustuksissa osa rakennuksen päädyn väliseinätöntä ja kahden pilarin kannattamaa isoa pesutupaa. Nyt pesutupa oli jaettu väliseinillä huoneisiin 169, 170, 150, 151, 168, 172, 171, 167 ja 166. Ainakin vuosisadan vaihteessa isosta salista oli jo erotettu väliseinällä nykyiset huoneet 169, 170 ja eteishuoneet 150 ja 151. Näiden muodostama huonepari toimi tällöin silmäklinikan tutkimushuoneena. Muu osa pesutupaa oli vielä yhtenäistä tilaa, ja toimi vastaanottohuoneena. Ulko-oven avaamisen tarkka ajankohta ei ole tiedossa. Ulko-ovi oli katokseton pariovi, jonka yläpuolella oli pari-ikkuna.

Tuulieteinen 150 oli erotettu huoneesta 151 kevyellä uudehköllä väliseinällä. Ulko-oven vieressä sijaitsi kiinteä komero. Väliovet tuulieteisestä huoneeseen 151 puuttuivat. Huoneen 151 nurkkaan oli sijoitettu WC, sen ovi oli laaka-ovi. Oviaukosta huoneeseen 171 puuttui ovi, karmit olivat profiloidut vanhat. Myös huoneen 170 oviaukon karmit olivat vanhat, ovi puuttui jälleen. Huoneiden lattia oli lino-leumia. Seinät ja katto oli maalattu valkoisiksi. Lattialistat olivat profiloidut ja melko kookkaat. Ulko-oven kolmipeiliset ovilevyt samanlaiset Engelin suunnitteleman synnytyslaitoksen sivurisaliittiin myöhemmin avatun oven kanssa, molemmat kömpelöä työtä verrattuna rakennuksen vanhoihin oviin.

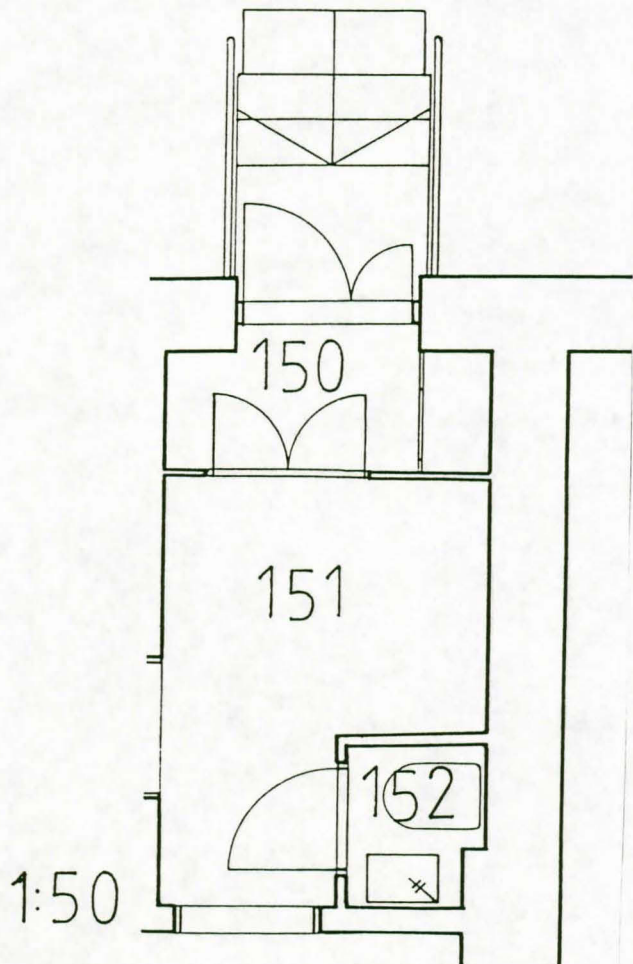

153, (156)

(MV-kuva 7.5)

Eteishuone 153 toimi Lohrmannin piirustusten mukaan osana laajaa koko rakennuksen syvyistä mankelihuonetta. Huone erotettiin 1870-luvun jälkeen keittiöksi. Vuosisadan vaihteessa huone oli jo eteishuoneena.

Huoneen lattia oli linoleumia, seinän alaosa oli päällystetty muovimatolla ja yläosa oli maalattu valkean harmaaksi. Katto oli valkoinen. Kattolista oli profiloimaton ja melko pyöreä. Jalkalista oli säilynyt. Ikkuna oli periaatteessa T-kehyksinen kuten aiemmassa synnytyslaitosrakennuksessa ja välisosassa. Siihen oli kuitenkin lisätty pieni avattava tuuletusikkuna ja viereen rinnakkaisikkuna. Isot ruudut aukesivat sisäikkunat sisään ja ulkoikkunat ulos. Tuuletusluukussa molemmat ruudut aukesivat sisään (vrt. MV-kuvat 7.3, 7.4).

Portaiden alatalaan tehdyn komeron 156 ovi oli kolmipeilinen, ylin peili komeron 155 tapaan reiällinen. Eteisen 154 vanha ovi oli peiliovi ja huoneeseen 165 johtanut ovi oli leveähkö neljäpeilinen ovi. Valokuvassa 1800-luvulle ajoittuvista ovista huoneen 165 ovi. Kuvan vasemmassa alareunassa erotuu myös huoneen vanha lattialista.

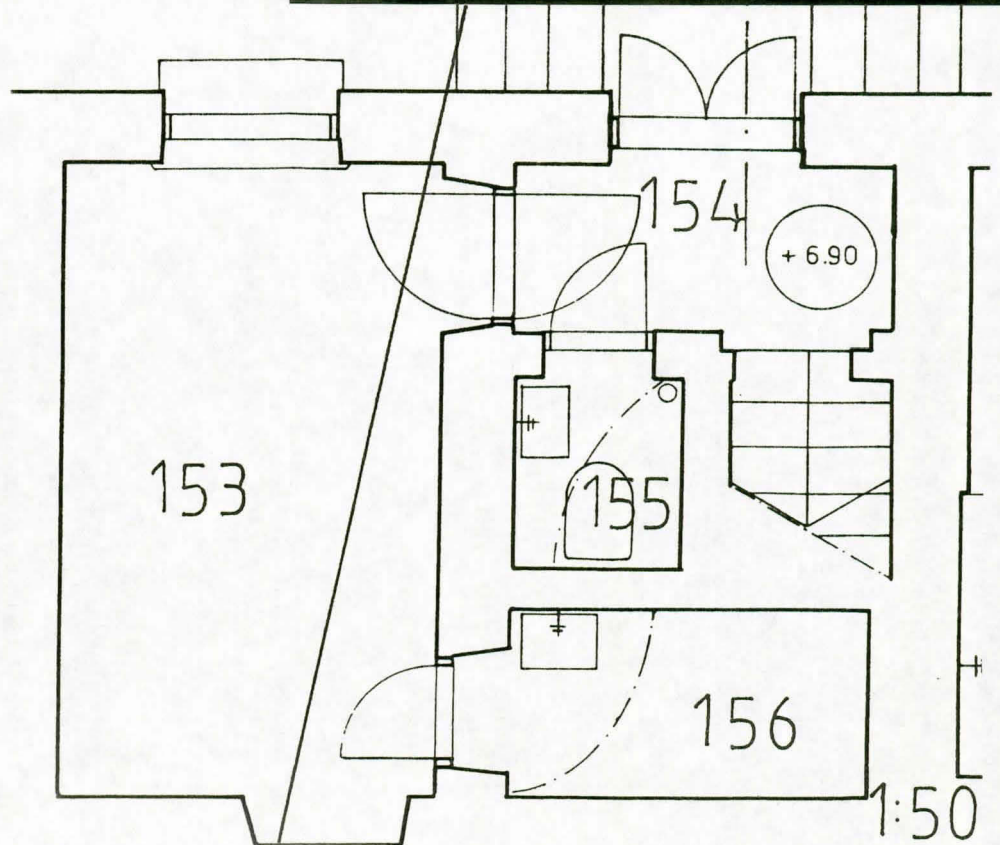

154, 155

(pohjakaava 1:50 edellisellä sivulla)

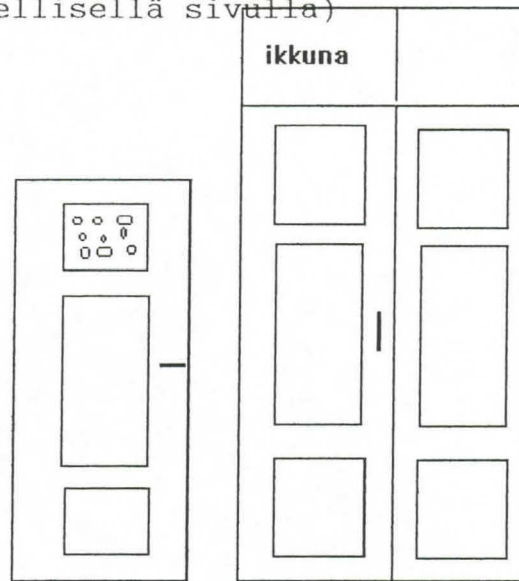

OVI 154/155 JA ULKO-OVI

(MV-kuva 8.5)

Eteinen 154 toimi aiemman pesularakennuksen pääsisäänkäyntinä. Eteisestä johtivat myös tiiliportaatt kakkoskerrokseen. Huoneen 154 kohdalla oli jo Lohrmannin vuoden 1847 piirustuksissa merkitty portaatt yläkerrokseen eli ilmeisesti kuivausullakkona toimineeseen kerrokseen. Lohrmannin piirustusten mukaan käynti rakennukseen oli kuitenkin päädyistä, nykyisen väliosan kohdalta. uusi sisäänkäynti lienee siis rakennettu väliosan rakentamisen yhteydessä (1870-luvun loppu). Ainakin v. 1887 piirustuksissa ulko-ovi esiintyy.

Kolmipeilisisistä ovilevyistä koostuvalle pariovelle johti graniittinen ulkoporras. Parioven yläpuolella oli kaksi suorakaiteen muotoista ikkunaa. Tynnyriholvatusta eteisosassa oli segmenttikaarinen käynti yläkerran punatiiliportaisiin (ei ovea). Portaiden alustilaan oli sijoitettu komero (huone 155). Sen ovi oli kolmipeilinen, ylin peili oli reiällinen. Huoneen 153 ovi oli laakaovi. Huoneen 157 vastaisella seinällä oli sähkörasia.

157

(MV-kuva 7.2)

Huoneen 157 ulko-ovi oli pariovi, jonka ovilevyt olivat kolmipeilisiä. Parioven yläpuolella oli pari-ikkuna. Ulkoportaatt olivat graniitista. Oviaukon yläpuolella oli taottu katos, joka oli kiinnitetty sekä liitososan sivuosaan ja aiempaan pesulaosaan.

Huone 157 oli reunimmainen aiemman pesulaosan huoneista. Huoneen seinäjako vastasi Lohrmannin alkuperäispiirustuksessa esiintyvää jakoa. Ulko-ovi lisättiin huoneen kohdalle ilmeisesti 1880-luvun muutostöiden yhteydessä. Samalla vanhan päätyseinän puoleiselle seinälle tuli ulkooven jatkoksi eteinen, joka siis jakoi tilan huoneeseen ja eteiseen. Vuonna 1887 päivättyjen piirustusten mukaan huone oli "desinfektöörin" käytössä.

Huoneesta 157 oli poistettu vanha eteinen. Vanha väliseinä erottui kuitenkin ulkovoien viereisenä pilarina ja katossa pilarin kohdalta jatkuvana seinän suuntaisena lautana tai palkin alaosana. Muuten kattovuoraus oli valkoiseksi maalattua helmiponttilautaa. Vanhan eteiskäytävöosan jatkona oli segmenttikaariseen aukkoon sijoitettu pariovi, jonka ovilevyt olivat kolmipeilisiä. Oven yläpuolella oli pari-ikkuna. Oviaukko ja ovi lienee aiemmin liittynyt eteiseen, nyt sen takana oli WC 158. WC:n vieressä oli laakaovellinen, vain seinän paksuinen komero. Komero oli ilmeisesti tehty vanhan oviaukon tilaan. Ulkooven sisäpuolelle oli tehty lastulevystä kapea (n. 40 cm) tuulieteinen. Sen sisäovi oli uusi laakaovi. Huoneen kaikki seinät oli päällystetty lasikuitumatolla ja maalattu vaalean kellertäväksi. Vanha lautakatto ja puinen kattolista oli maalattu valkoisiksi. Ikkuna oli tuuletusikkunallinen T-puite.

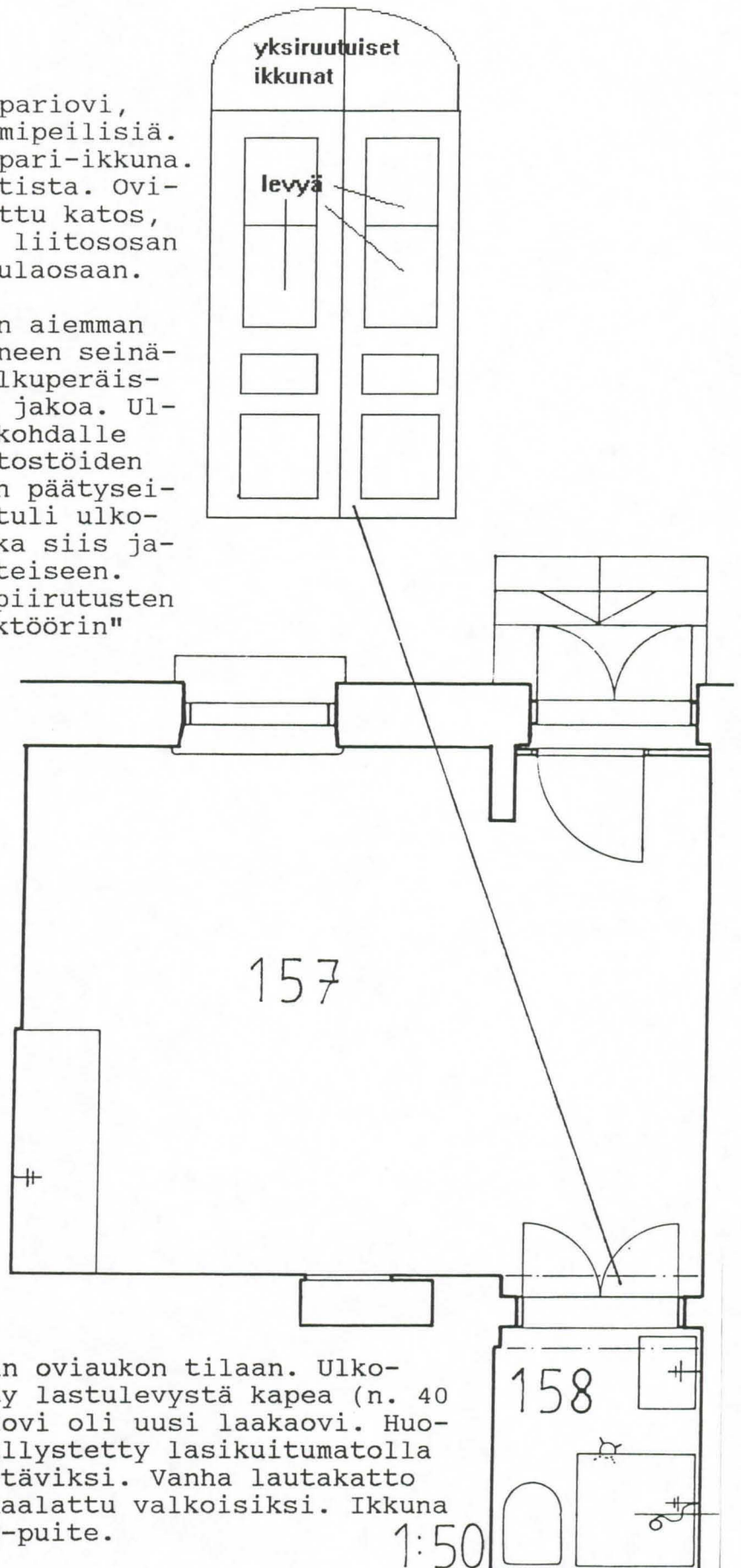

158 WC

(MV-kuva 7.2)

(ks. pohjakaava ed. sivulla)

WC 158 oli huoneiden 159 ja 160 kanssa osa Lohrmannin suunnitteleman pesulan eteiskäytävää. Väliosan rakentamisen jälkeen ja pääsisäänkäynnin muututtua pihan puolelle, käytävä otettiin muuhun käyttöön.

Huoneen lattia oli muovimattoa. Pesualtaan eteen oli kaivettu lattiarakennetta selvittävä koekuoppa, josta erottui päällimmäisena muovimaton alla betonipinta (ks. rakenneleikkaukset, liite3). Huoneen seinät oli päällystetty muovilla noin 2 metrin korkeudelle. Loppuosa oli maalattu valkoiseksi.

Katto oli valkoiseksi maalattua helmiponttilautaa. Katto-
listat olivat kaikilla seinillä. Ovi oli sijoitettu segmenttikaariseen aukkoon. Parioven yläpuolella olivat yksinkertaiset yläikkunat. Parioven ovilevyt olivat kolmipeilisiä. Ylimmäen peilin tilalla oli ilmeisesti aiemmin ollut lasi, profiloitun peilin tilalla oli nimittäin vain laakelevy. Oven ulkoasu, segmenttikaari ja yläikkunat viittaisivat siihen, että ovi olisi jääne vuosisadan vaihteesta, jolloin WC:n kohdalta kulki eteinen sisäpihan puoleiselle ulko-ovelle (huoneen 157 ulko-ovi).

159, 160

Huoneet 159 ja 160 olivat huoneen 158 kanssa osa Lohrmannin suunnitteleman pesulan eteis-käytävää. Väliosan rakentamisen jälkeen ja pääsisäänkäynnin muututtua pihan puolelle, käytävä otettiin muuhun käyttöön.

Huoneeseen 159 oli käynti huoneesta 161. Ovi oli kolmipeilinen, kehys profiloitu. Huoneen 157 puoleisella seinällä erottui tukittu oviaukko. Pesuhuoneen 160 ovi oli laakaovi. Huoneissa oli säilynyt lautakatto. Kattolista oli myös säilynyt. Väliseiniäkin kohdalla oli kattolista, lukuun ottamatta pesuhuoneen oviseinää (listan kohdalle oli vedetty putki). Jalkalistat olivat leveät. Huoneen 158 vastaisella seinällä listat poikkesivat muista. Huoneiden lattiat olivat harmaata linoleumia. Pesuhuoneen väliseinän pinkopahvi kupruili.

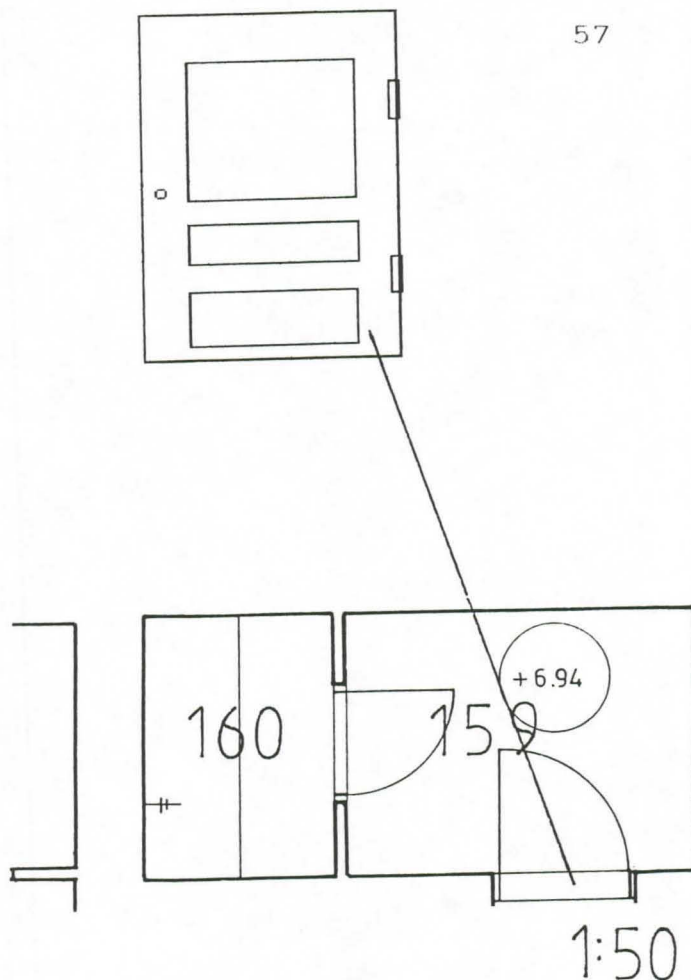

161

(MV-kuva 8.2)

Snellmaninkadun puoleinen huone esiintyi seinäjaoltaan samanlaisena jo Lohrmannin alkuperäispiirustuksissa vuodelta 1847. Myös oviaukko huoneeseen 159 oli alkuperäispiirustusten mukainen. Aukko huoneeseen 162 avattiin vasta tämän vuosisadan puolella. Vuoden 1887 piirustuksissa huone oli merkitty koneenhoitajan huoneeksi. Tässä vaiheessa huoneesta oli käynti eteisen kautta liitoskohdan ulko-ovelle. Eteinen on myöhemmin purettu.

Huoneessa oli kadun puolelle kaksi ikkunaa (tuuletusikkunallista mallia). Huoneen 160 vastaisella seinällä oli valkoinen kaakeliuuni. Kaakeliuunin vieressä seinä oli osin kaakeloitu. Lattialista huoneen 162 vastaisella seinällä oli uudehko, muualla vanha. Huoneessa oli säilynyt lautakatto (helmipontti). Lautojen suunta oli kadun mukainen. Myös puinen kattolista oli säilynyt. Katto oli maalattu valkoiseksi. Ovi huoneeseen 159 oli vanha kolmipeilinen ovi. Myös kehys oli profiloitu. Huoneen 162 oviaukko oli uusi. Lattia oli linoleumista ja seinät oli maalattu keltäviksi.

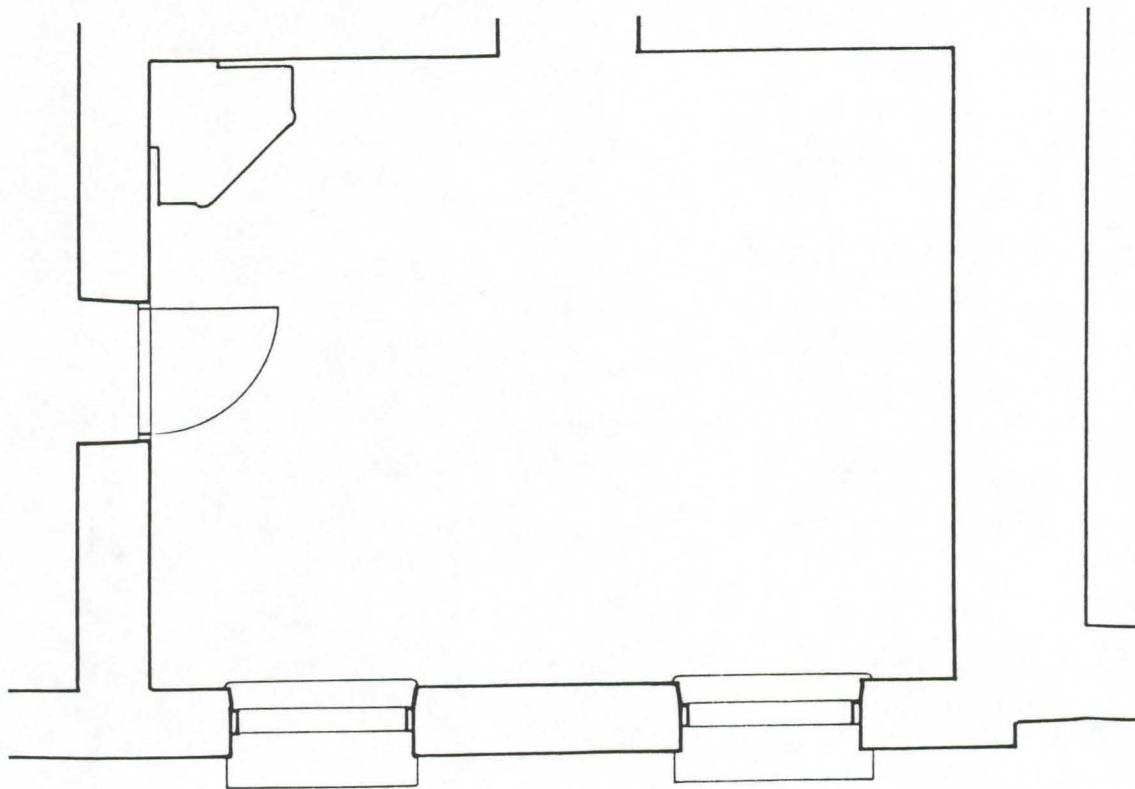

1:50

162

(MV-kuva 8.1)

Huone oli Lohrmannin piirustusten osa suurta mankelihuonetta, 1880-luvulla se taas oli osa suurta pesulan johtajattaren huonetta ja 1890-luvun lopussa osa (silmäklinikan) odotushuonetta. 1900-luvun puolella suuri huone jaettiin kevyin väliseiniin 165, 164, 163 ja 162.

Huoneen lattia oli harmaata linoleumia, seinät oli maalattu kellertäväiksi ja katto oli valkoinen. Huoneen 163 vastainen seinä oli ikkunallinen. Huoneeseen 165 johtavan oviaukon kohdalla oli katossa vaakapalkki, jonka kulmat oli viistetty. Huoneen ovet olivat laakaovia. Ovi huoneeseen 161 puutui. Aukon leveys oli 93 cm ja seinän syyys 48 cm. Ikkuna oli tuuletusluukullista mallia.

Huone 163

(MV-kuva 8.1)

Huone oli Lohrmannin piirustusten osa suurta mankelihuonetta, 1880-luvulla se taas oli osa suurta pesulan johtajattaren huonetta ja 1890-luvun lopussa osa (silmäklinikan) odotushuonetta. 1900-luvun puolella suuri huone jaettiin kevyin väliseiniin 165, 164, 163 ja 162.

Huone 163 oli pieni suorakaiteen muotoinen tila, joka oli erotettu kevyellä väliseinällä ja isolla ikkunalla huoneesta 162. Huoneen lattia oli linoleumlaattaa ja ovi huoneeseen 165 oli uusi laakaovi.

Vanhojen väliseiniien kohdalla eli huoneiden 156 ja 160 vastaisilla seinillä oli säilynyt katto- ja jalkalista.

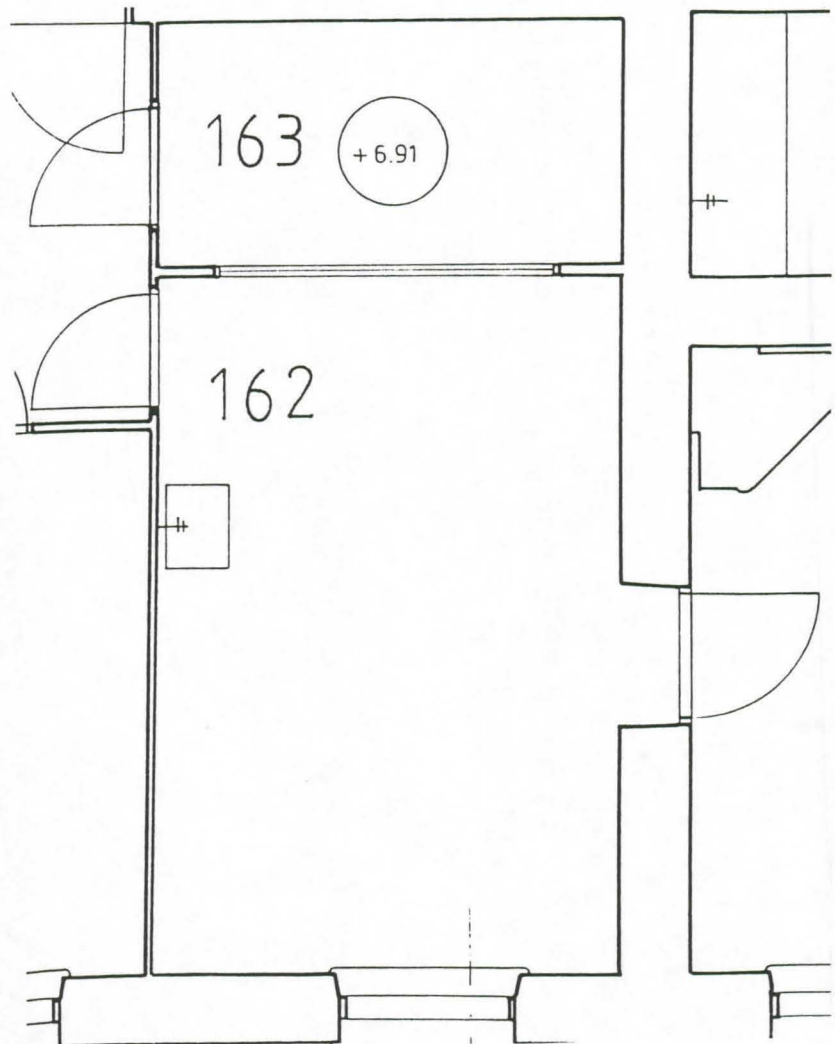

1:50

164

(MV-kuvat 7.6, 7.7)

Huone oli Lohrmannin piirustusten osa suurta mankelihuonetta, 1880-luvulla se taas oli osa suurta pesulan johtajattaren huonetta ja 1890-luvun lopussa osa (silmäklinikan) odotushuonetta. 1900-luvun puolella suuri huone jaettiin kevyin väliseinin huoneisiin 165, 164, 163 ja 162.

Huoneen seinät oli maalattu kellertäviksi ja katto oli valkoinen. Katto- ja jalkalistat olivat säilyneet vanhojen (tiili)seinien kohdalla. Ikkuna oli muiden rakennusosan ikkunoiden tapaan tuuletusluukullinen T-kehyksinen malli.

Huone 165

(MV-kuvat 7.5, 7.6)

Huone oli Lohrmannin piirustusten osa suurta mankelihuonetta, 1880-luvulla se taas oli osa suurta pesulan johtajattaren huonetta ja 1890-luvun lopussa osa (silmäklinikan) odotushuonetta. 1900-luvun puolella suuri huone jaettiin kevyin väliseinin huoneisiin 165, 164, 163 ja 162.

Uusien väliseinien ovet olivat laakaovia. Huoneen 153 ovi oli nelipeilinen, vanha ovi. Vanhaan väliseinään oli lisäksi avattu aukko huoneeseen 171. Siinä ei ollut ovea. (Aukon leveys 98 cm, seinän syvyys 62 cm). Huoneen lattia oli harmaata linoleumia. Seinät oli maalattu vaalean kellertäviksi. Katto oli valkoinen. Huoneessa oli kattolista huoneiden 153, 171 ja 164 vastaisilla seinillä. Huoneen 164 vastaisella seinällä oli katos-
sa vaakapalkki.

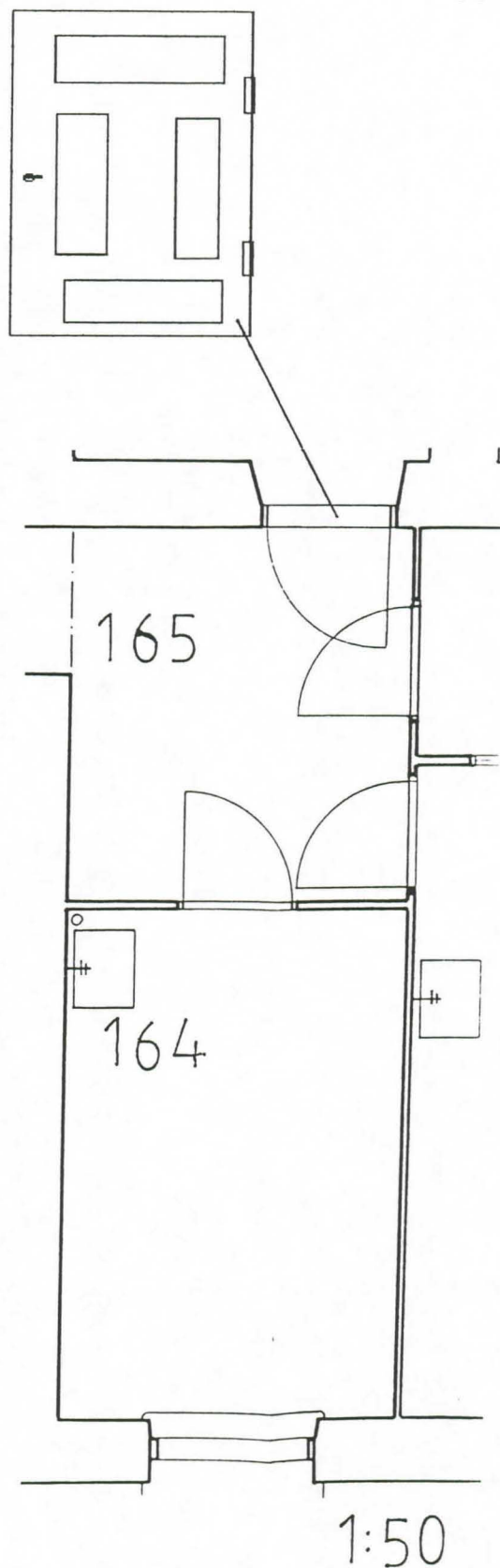

166

(MV-kuva 7.9)

Huone 166 oli Lohrmannin alkuperäispiirustuksissa osa rakennuksen päädyn väliseinätöntä ja kahden pilarin kannattama isoa pesutupaa. Ainakin vuosisadan vaihteessa isosta salista oli jo erotettu väliseinällä nykyiset huoneet 169, 170 (samaa huonetta) ja eteishuoneet 150 ja 151. Näiden muodostama huonepari toimi tällöin silmäklinikan tutkimushuoneena. Muu osa pesutupaa, mukaan lukien huone 166, oli vielä yhtenäistä tilaa, ja toimi vastaanottohuoneena.

Nyt pesutupa oli jaettu väliseinillä huoneisiin 169, 170, 150, 151, 168, 172, 171, 167, 166 ja eteishuoneisiin 150 ja 151.

Huoneen 166 lattia oli linoleumia. Seinien alaosaan oli liimattu kapea muovikaistale. Muuten seinät ja katto oli maalattu valkoisiksi. Oviseinän nurkassa oli pesualtaan paikka. Allas oli poistettu. Kattolista oli säilynyt ulkoseinän osalta. Ikkuna oli tuuletusluukullinen T-puitteinen.

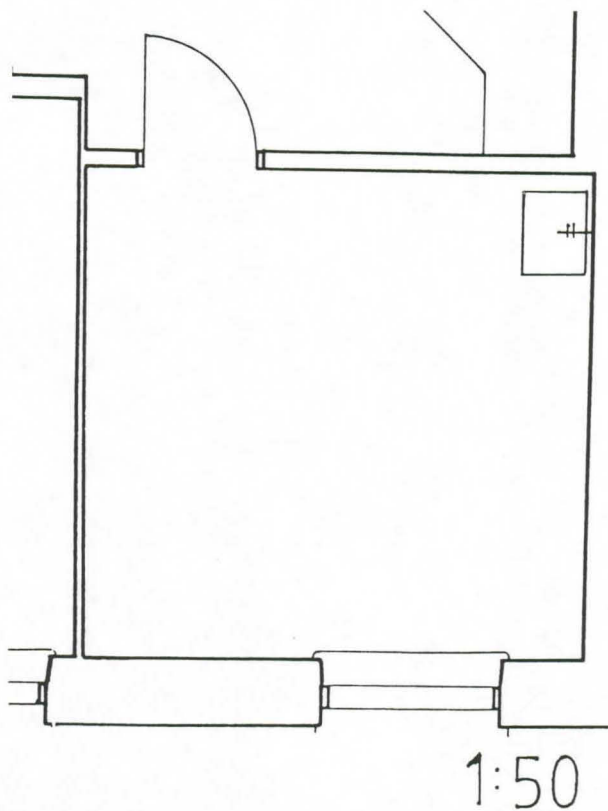

167

(MV-kuvat 7.10, 7.12)

Huone 167 oli Lohrmannin alkuperäispiirustuksissa osa rakennuksen päädyn väliseinätöntä ja kahden pilarin kannattamaa isoa pesutupaa. Ainakin vuosisadan vaihteessa isosta salista oli jo erotettu väliseinällä nykyiset huoneet 169, 170 (samaa huonetta) ja eteishuoneet 150 ja 151. Näiden muodostama huonepari toimi tällöin silmäklinikan tutkimahuoneena. Muu osa pesutupaa, mukaan lukien huone 167, oli vielä yhtenäistä tilaa, ja toimi vastaanottohuoneena.

Nyt pesutupa oli jaettu väliseinillä huoneisiin 169, 170, 150, 151, 168, 172, 171, 167, 166 ja eteishuoneisiin 150 ja 151.

Huoneen lattia oli muovimattoa, seinät oli maalattu keller-täviksi ja katto oli valkoinen. Päätyseinän alaosa oli noin 1,5 metrin korkeudelle pinnoitettu muovimatolla. Katon ja seinän raja oli pyöristetty. Lattialista oli uudehko, profiloimaton malli. Huoneen ovet olivat uusia laakaovia. Päätyseinän nurkassa oli pyöreä, violetti kaakeliuuni. Ikkunat oli tuuletusikkunallisia ja T-puitteisia. Huoneen nurkkaan oli kaivettu lattiarakennetta selvittävä koekuoppa.

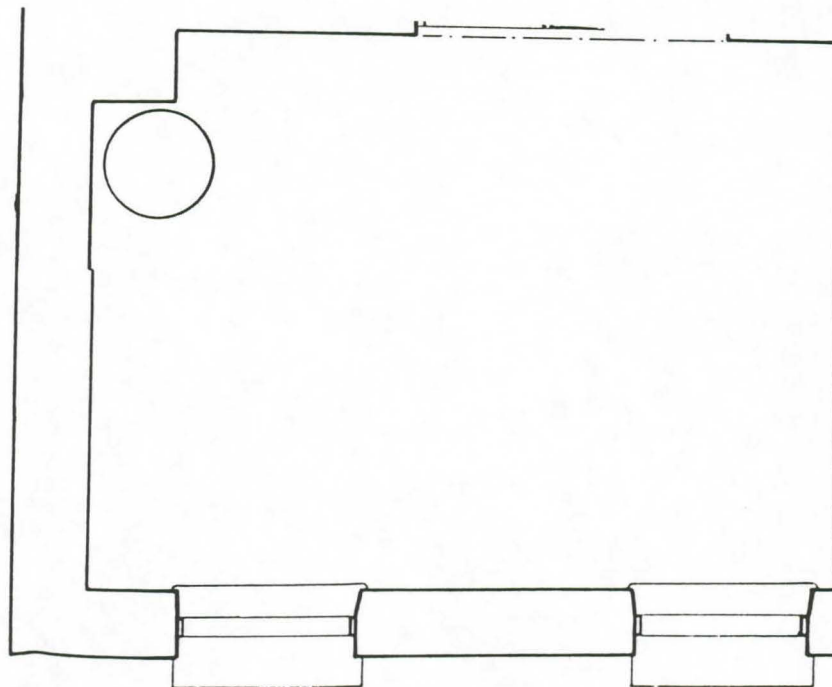

1:50

168

(MV-kuvat 7.11, 7.12)

Huone 168 oli Lohrmannin alkuperäispiirustuksissa osa rakennuksen päädyn väliseinätöntä ja kahden pilarin kannattamaa isoa pesutupaa. Ainakin vuosisadan vaihteessa isosta salista oli jo erotettu väliseinällä nykyiset huoneet 169, 170 (samaa huonetta) ja eteishuoneet 150 ja 151. Näiden muodostama huonepari toimi tällöin silmäklinikan tutkimushuoneena. Muu osa pesutupaa, mukaan lukien huone 168, oli vielä yhtenäistä tilaa, ja toimi vastaanottohuoneena.

Nyt pesutupa oli jaettu väliseinillä huoneisiin 169, 170, 150, 151, 168, 172, 171, 167, 166 ja eteishuoneisiin 150 ja 151.

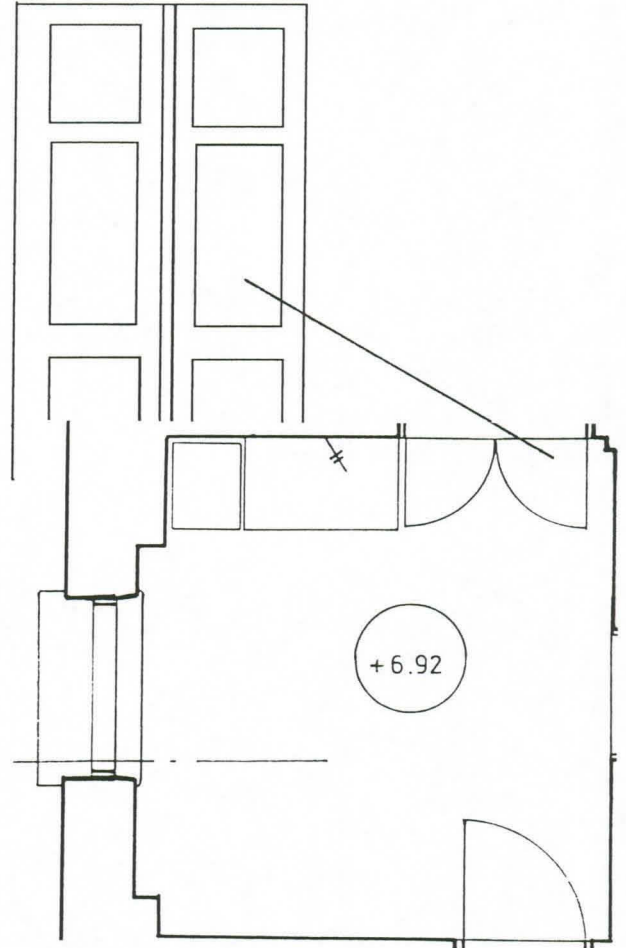

Huoneen 168 ja 169 välinen vanha ovi profiloituinen karmeineen oli säilynyt. Ovi oli pariovi, jonka levyt olivat kolmipeilisiä. Muut huoneen ovet olivat uudehkoja laakavia. Ikkunaseinällä oli vanha lattialista, muut olivat uusia.

Vanhan parioven vieressä oli pesualtaan paikka (pesuallas poistettu), uuni ja seinän vieressä uudehko ilmanvaihtokanava. Huoneiden 169 ja 167 vastaisilla seinillä erottui katon rajassa osa rakennuksen tukirakenteeseen kuuluvista vaakapalkeista. Parioven taakse jäävässä nurkassa erottui osa pystypalkista. Palkkien kulmat oli viistetty. Ikkunseinän nurkissa oli ilmeisestikin uuneihin liittyvät (muuratut) pilarit. Ikkunaseinällä oli lisäksi erillinen ilmanvaihtoluukku. Ikkuna oli tuuletusluukullinen T-puiteikkuna. Lattian pinnoite oli linoleumia ja seinät sekä katto oli maalattu valkoisiksi.

169

(MV-kuva 7.12)

Huone 169 oli Lohrmannin alkuperäispiirustuksissa osa rakennuksen päädyn väliseinätöntä ja kahden pilarin kannattamaa isoa pesutupaa. Nyt pesutupa oli jaettu väliseinillä huoneisiin 169, 170, 150, 151, 168, 172, 171, 167, 166 ja eteishuoneisiin 150 ja 151.

Ainakin vuosisadan vaihteessa isosta salista oli jo erotettu väliseinällä nykyiset huoneet 169, 170 (samaa huonetta) ja eteishuoneet 150 ja 151. Näiden muodostama huonepari toimi tällöin silmäklinikan tutkimuhuoneena. Muu osa pesutupaa oli vielä yhtenäistä tilaa, ja toimi vastaanottohuoneena.

Huone 169 muodosti siis aiemmin huoneen 170 kanssa yhtenäisen huonetilan. Huoneen 168 ovikarmi ja ovi oli vanha. Ovi oli pariovi, jonka ovilevyt olivat kolmipeiliset. Oven ja valkoisen kaakeliuunin vieressä oli säilynyt vanha jalkalista. Ulkoseinillä oli pienehkö jalkalista ja uusimmalla eli huoneen 170 vastaisella seinällä oli uusi jalkalista. Tältä seinältä kattolista puuttui kokonaan. Huoneen seinät oli maalattu kellertäviksi, lattia oli linoleumia ja katto oli maalattu valkoiseksi. Ikkuna oli tuuletusluukullinen ja T-puitteinen. Pihan puolen valeikkunasta ei ollut sisäpuolella jälkiä seinässä. Uunin kohdalla oli ulkoseinässä sisennys. Ovenpielestä oli poistettu pesuallas.

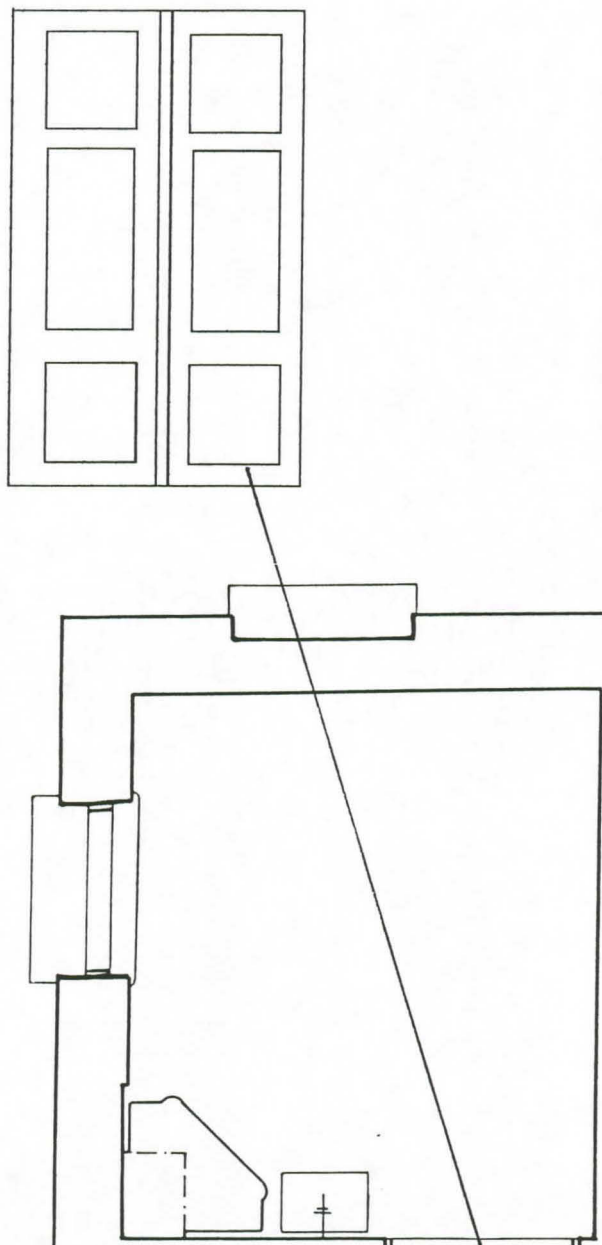

1:50

170

(MV-kuva 8.4)

Huone 170 oli Lohrmannin alkuperäispiirustuksissa osa rakennuksen päädyn väliseinätöntä ja kahden pilarin kannattamaa isoa pesutupaa. Nyt pesutupa oli jaettu väliseinillä huoneisiin 169, 170, 150, 151, 168, 172, 171, 167, 166 ja eteishuoneisiin 150 ja 151.

Ainakin vuosisadan vaihteessa isosta salista oli jo erotettu väliseinällä nykyiset huoneet 169, 170 (samaa huonetta) ja eteishuoneet 150 ja 151. Näiden muodostama huonepari toimi tällöin silmäklinikan tutkimushuoneena. Muu osa pesutupaa oli vielä yhtenäistä tilaa, ja toimi vastaanottohuoneena.

Huone 170 muodosti siis aiemmin huoneen 169 kanssa yhtenäisen huonetilan. Huoneen lattia oli linoleumia, seinät oli alaosasta peitetty muovimatolla. Yläosa ja katto oli maalattu. Ovi eteiseen 151 puuttui ja oviaukon karmi oli uudehko. Huoneiden 171 ja 172 vastaisella seinällä jalkalista oli saman tyyppinen, kookas ja profiloitu kuin eteisessä 151. Muilla seinillä jalkalista oli uudehko. Kattolista puuttui, paitsi ikkunaseinällä oli uudehko kapea kattolista. Ikkuna oli tuuletusluukullinen T-puitteinen.

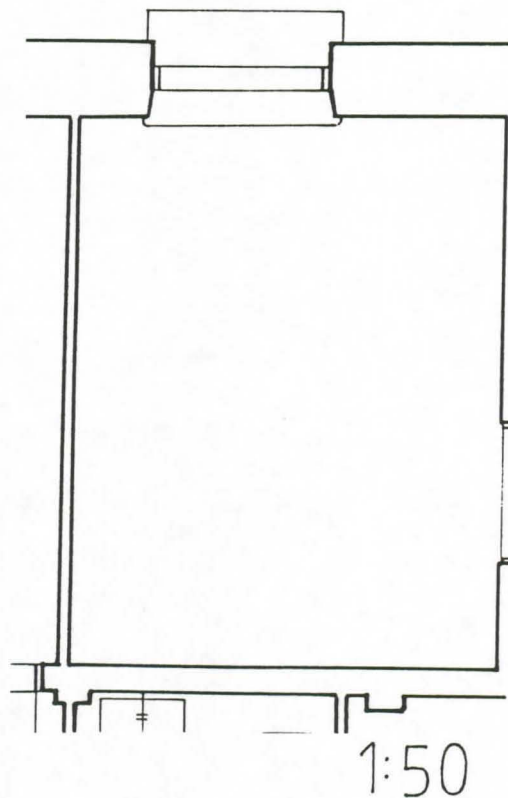

171, (172)

(MV-kuva 7.8)

Huone 171 oli Lohrmannin alkuperäispiirustuksissa osa rakennuksen päädyn väliseinätöntä ja kahden pilarin kannattamaa isoa pesutupaa. Ainakin vuosisadan vaihteessa isosta salista oli jo erotettu väliseinällä nykyiset huoneet 169, 170 (samaa huonetta) ja eteishuoneet 150 ja 151. Näiden muodostama huonepari toimi tällöin silmäklinikan tutkimushuoneena. Muu osa pesutupaa, mukaan lukien huone 171, oli vielä yhtenäistä tilaa, ja toimi vastaanottohuoneena.

Nyt pesutupa oli jaettu väliseinillä huoneisiin 169, 170, 150, 151, 168, 172, 171, 167, 166 ja eteishuoneisiin 150 ja 151.

Huoneen 171 lattia oli linoleumia. Katto oli maalattu valkoiseksi, katon ja seinän yhtymäkohdassa oli pieni pyöritys. Seinät olivat keveitä väliseiniä. Huoneiden 166, 167, 168 ja 172 (WC) ovet olivat uusia laakaovia. Eteisen 151 ovilevy puuttui. Vanha profiloitu karmi oli säilynyt. Käytävään 165 johti karmiton, vanhaan seinään avattu aukko. Huoneen 165 vastaisella seinällä oli sijoitettu uusi (vastaanotto?)tiski ja WC:n 157 vastaisella seinällä oli uudehko kulmakomero.

Huoneessa erottuivat selkeästi rakennuksen vanha tukirakenne. Huoneen pitkällä seinillä olivat katon rajassa vaakapalkit. WC:n vieressä taas oli seinäpinnasta osittain näkyvä pystypalkki ja toinen pystypalkki oli huoneen 167 oven vieressä (palkit ilmeisesti Lohrmannin vuoden 1847 piirustuksissa esiintyvät "tvättstugan" pystypilarit. Sekä vaaka- että pystypalkeissa oli suorakulmaisen palkin terävä kulma viistetty.

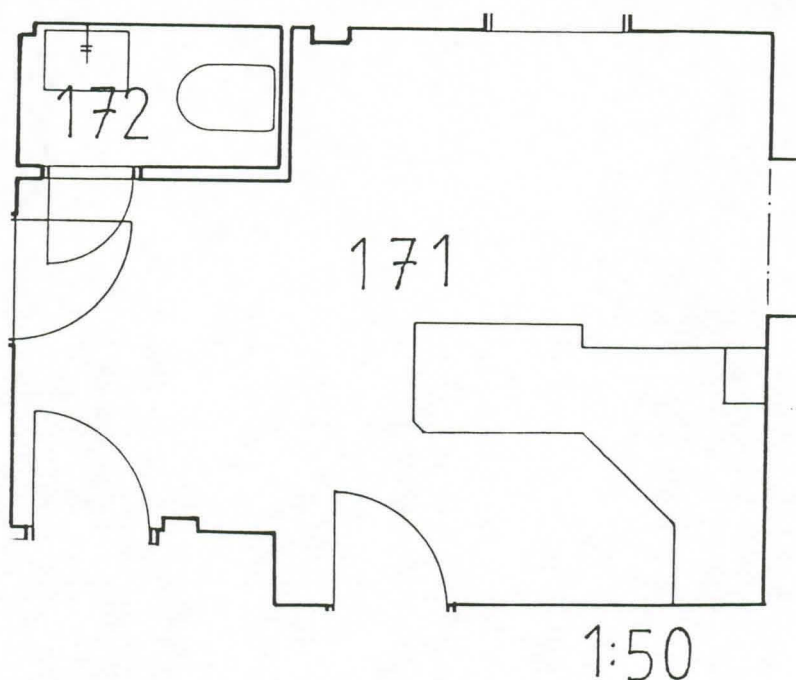

250, 251

(MV-kuvat 8.7, 8.8, 8.10)

Pesulan ylempi kerros lienee alun perin toiminut pesulan ikkunallisena kuivausullakkona. Vielä 1880-luvulla ullakko oli vielä avointa tilaa. Vuosisadan vaihteen pohjakaavojen mukaan muusta ullakosta oli jo erotettu yksi huonepari (pohjakaavan huoneet 258 ja 259/260). Näistä isompi huone (258) oli lämmitettävä. Samalla ullakko oli jaettu väliseinällä kahteen osastoon (nykyisen käytävä/aulan 250 ja huoneiden 259/260 välisen seinän kohdalta. Näin huoneparin 258 ja 259/260 molemmille sivuille muodostuivat suuret, suorakaiteen muotoiset huoneet. Ullakon huoneiden käyttötarkoitus ei selviä piirustuksista, ne ovat saattaneet olla esimerkiksi pesulan työväen asuntona. Sotien jälkeen ullakko jaettiin kevein väliseinin useisiin asuinhuoneisiin.

Ullakolle eli kakkoskerrokseen johtivat alakerran eteisestä (154) pystypilaria kiertäen punatiiliset portaat. Portaat päättyivät yläkerroksen aulaan/käytävään. Portaikon viereen oli tasanteelle sijoitettu WC 251, joka peitti osan ulko-ikkunaa. Aulan lattiamateriaalina oli ilmeisestikin kuivausullakon aikaan pohjautuva asfalttipinnoite. Portaikon kaide oli valkoiseksi maalattu, leveä ja harvahko puukaide. Aulan/käytävän taitteinen katto oli ruskeaksi lakattu puukatto. Huoneen 211 edustan portaissa katossa oli katto-ikkuna. Aulan ikkunat olivat kaksi pientä pari-ikkunaa.

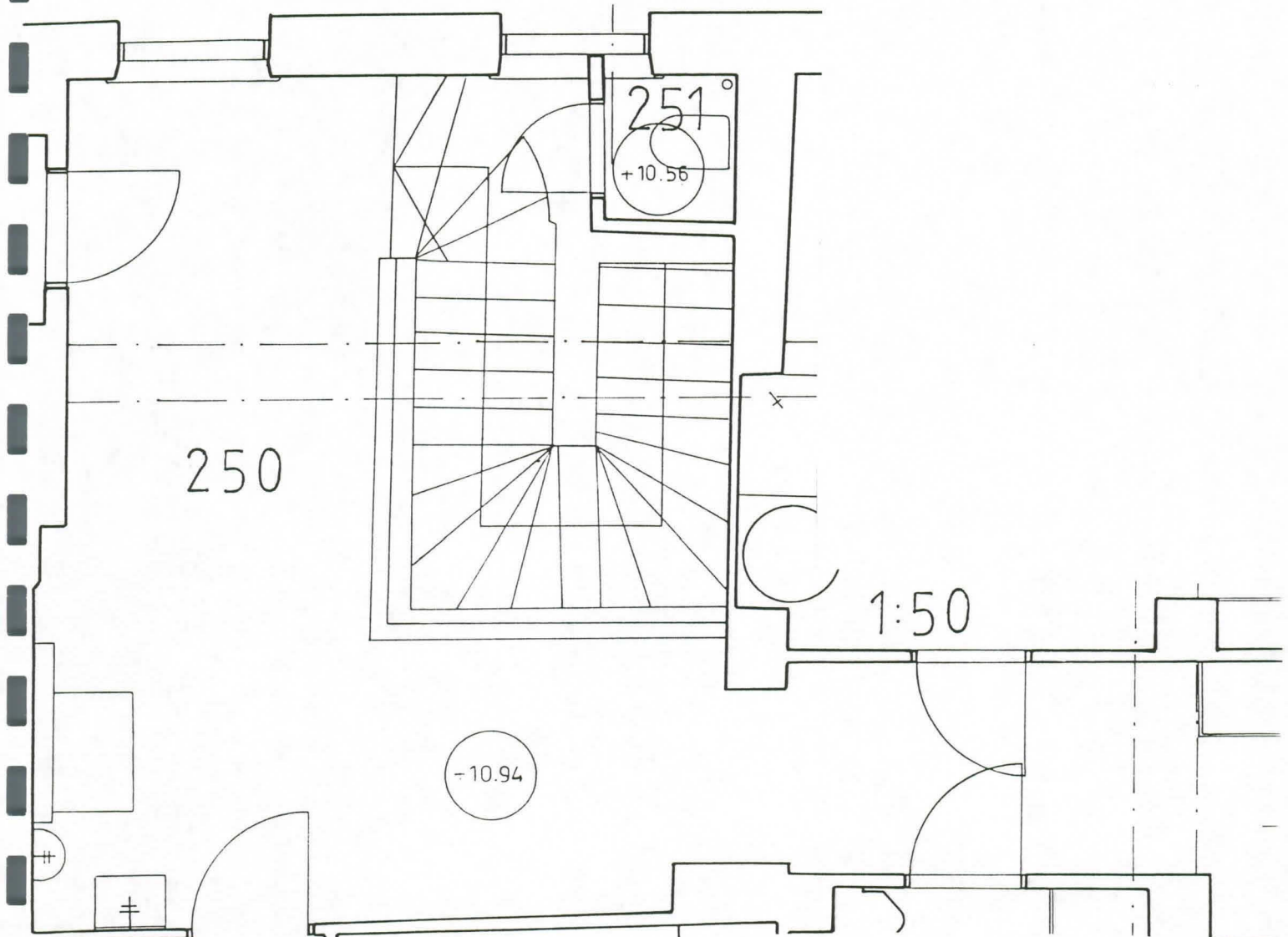

252

(MV-kuva 8.9)

Huoneen lattia oli muovimattoa. Seinät ja katto olivat maalattua pinkopahvia. Huoneen lävisti katon tasalla tukipalkkien ristikko. Ristikko myös jakoi huoneen kahteen osaan. Ikkunapuoli oli sisäkatoltaan matalampi ja katon harjan puoli korkeampi. Huoneen 212 puoleiselta seinältä jakoi erillinen väliseinä huoneen toisen puoliskon kahteen osaan, "karsinaan". Oven pielessä oli pyöreä peltiuuni ja pesuallas. Ovi oli ilmeisesti rakennettu sotien jälkeen. Se oli tyyppiä, jossa keskellä oleva lista tai ennemminkin lautaristikko jakoi ovilevyn neljään samankokoiseen peiliin. Ikkunat olivat pienet pari-ikkunat.

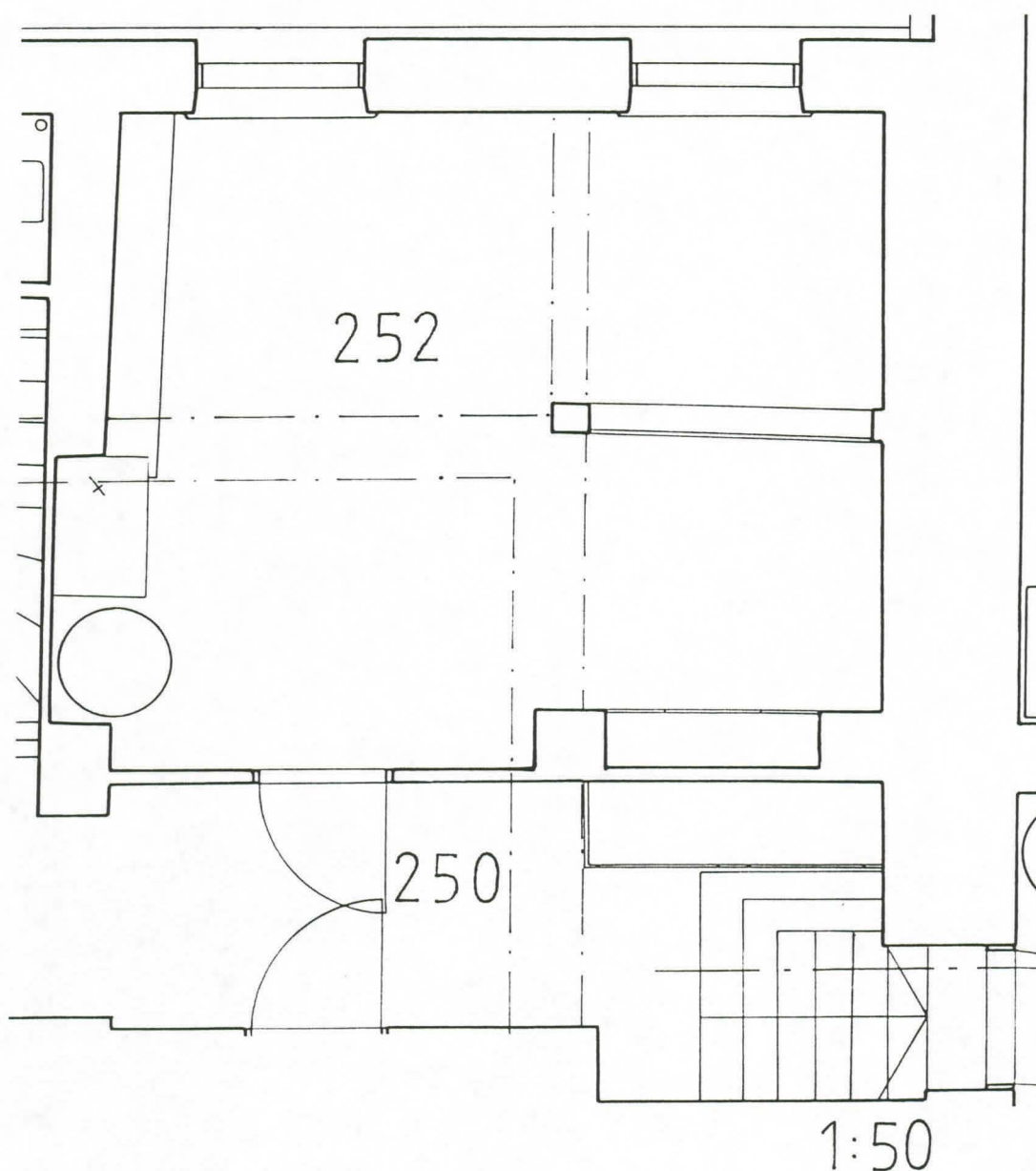

253

(MV-kuva 8.12)

Huoneen lattia oli korkki?mattoa joka jäljitteli parkettia. Seinät oli päällystetty pahvilla ja maalattu vihreäksi ja keltaiseksi. Huoneen lävisti katon tasalla tukipalkkien ristikko. Palkkien terävät kulmat oli viistetty. Katto oli koottu valkoisista nelionmuotoisista levylaatoista. Katto oli alaslaskettu tasakatto ikkunoiden puolisessa osassa huonetta sekä käytävän 250 vastaisella seinällä sijaitsevan kome-ron edustalla. Oven pieleä sijainneen valkoisen kaakeliuunin edustalla katto oli korkeampi. Tässä huoneen osassa oli myös kattolista. Huoneen jalkalistat olivat kapeat. Ovi oli samaa, sotien jälkeen käytettyä mallia kuin vastapäisen huoneen 252 ovi, eli ristin muotoinen lauta jakoi ovilevyn neljään samankokoiseen peiliin. Karmi oli profiloitu. Ikkunat olivat pienet pari-ikkunat.

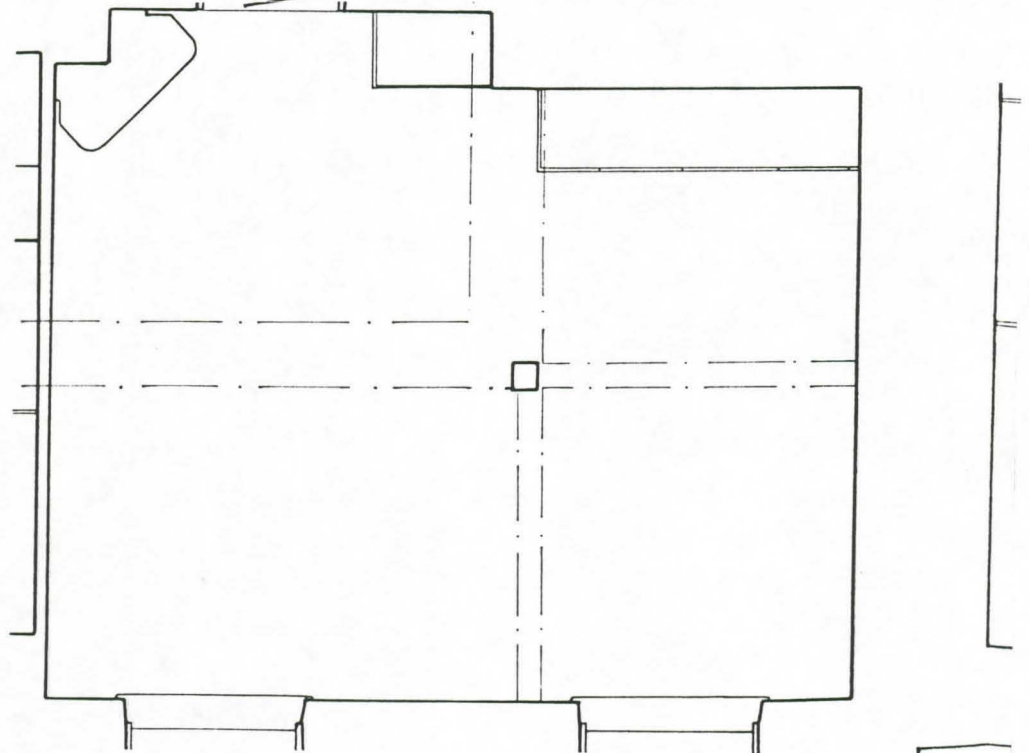
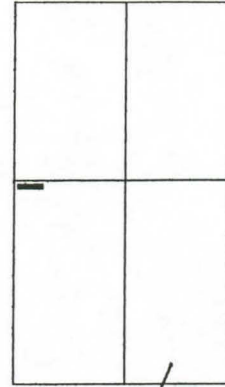

1:50

254

(MV-kuva 9.2)

Huoneen 254 lattia oli harmaasta linoleumista, seinät oli tapetoitu ja katto oli maalattu valkoiseksi. Käytävän 250 puoleisen seinän nurkassa oli valkoinen, melko matala kaakeliuuni. Huoneen lävisti keskeltä katon vaakapalkki. Vaakapalkin kohdalla oli huoneen 227 vastaiselle seinälle rakennettu pystyvyorattu komero. Ikkunaseinän kulmassa oli pystypilari. Ikkuna oli pieni pari-ikkuna. Ovi eteiskäytävään 255 oli samaa ristipeilistä mallia kuin huoneissa 252 ja 253. osassa huonetta oli kattolista.

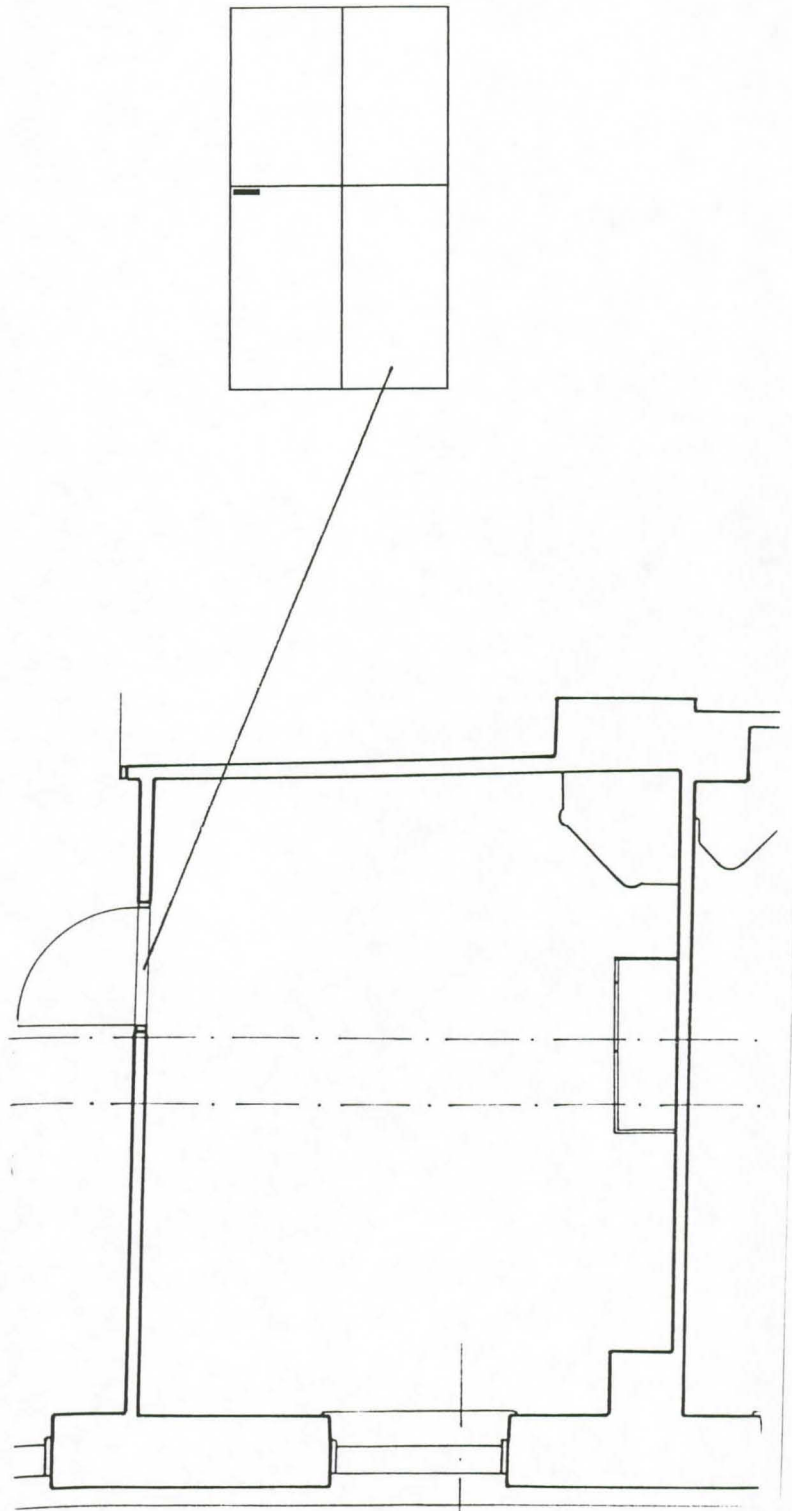

1:50

255

(MV-kuva 9.1)

Huone 255 muodosti jatkeen aula/käytävälle 250. Huoneesta 255 oli käynti huoneisiin 254 ja 256. Ovi aulaan (ja huoneeseen 254) oli samaa ristipeilistä mallia kuin huoneissa 252 ja 253. Huoneen lattia oli linoleumia ja seinät maalattuja. Huoneen lävisti keskeltä katon vaakapalkki. Ikkunapuoleisella osalla (vaakapalkista ikkunaan) huoneen katto oli laskettu. Ovi huoneeseen 256 oli vanha, nelipeilinen ovi. Ikkuna oli pieni pari-ikkuna.

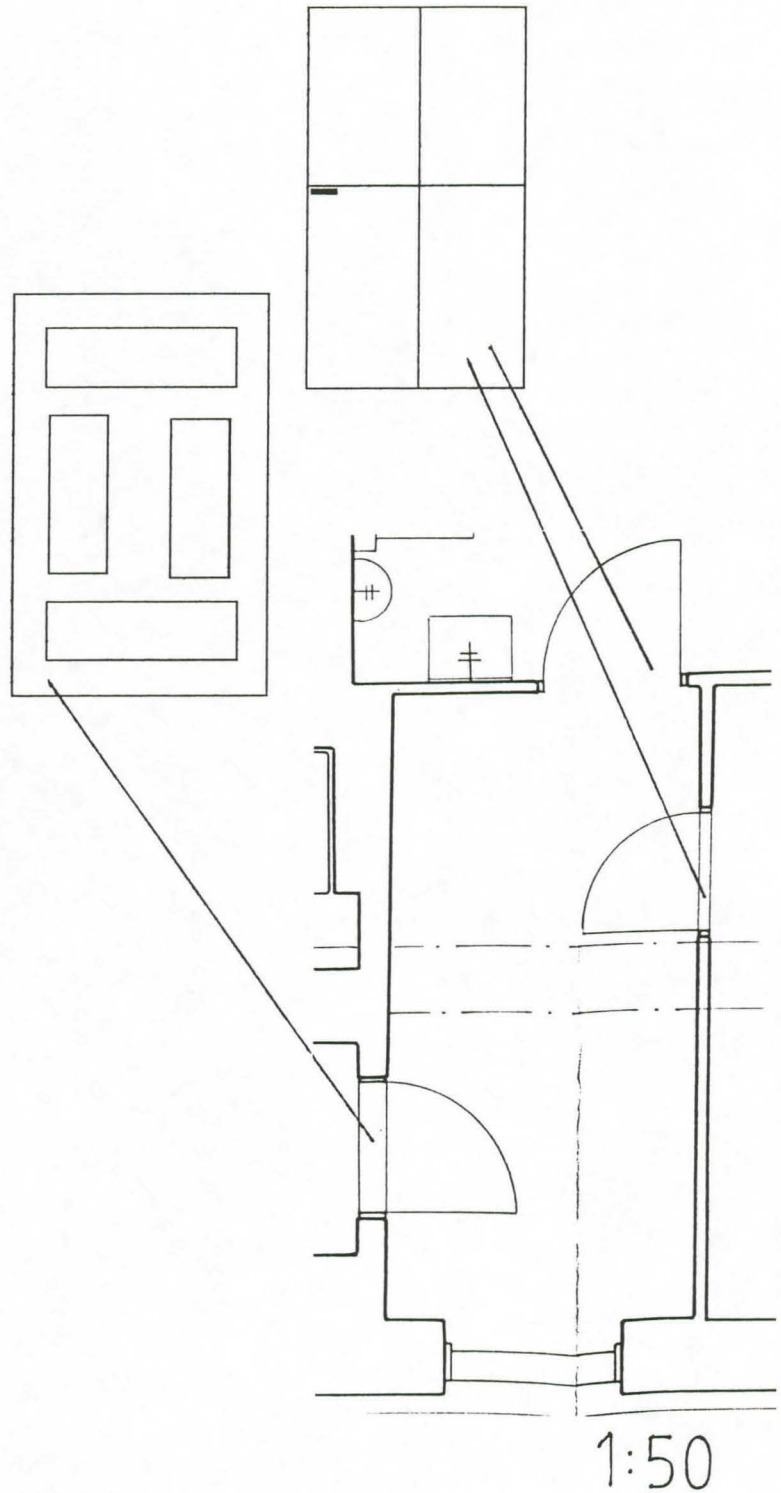

256

(MV-kuvat 9.3, 9.4, 9.5)

Huoneen 256 lävisti (pitkittäis-suunnassa) sekä katosta että lattiasta vaakapalkki. Lattiasta palkki nousi noin 30 cm korkeudelle. Keskellä huonetta oli lisäksi pystypalkki. (Pystypalkki uusi?). Ikkunanpuoleisella osalla huoneesta oli alaslaskettu katto. Kattorakennetta oli kaivettu esiin alaslasketun osan kohdalta.

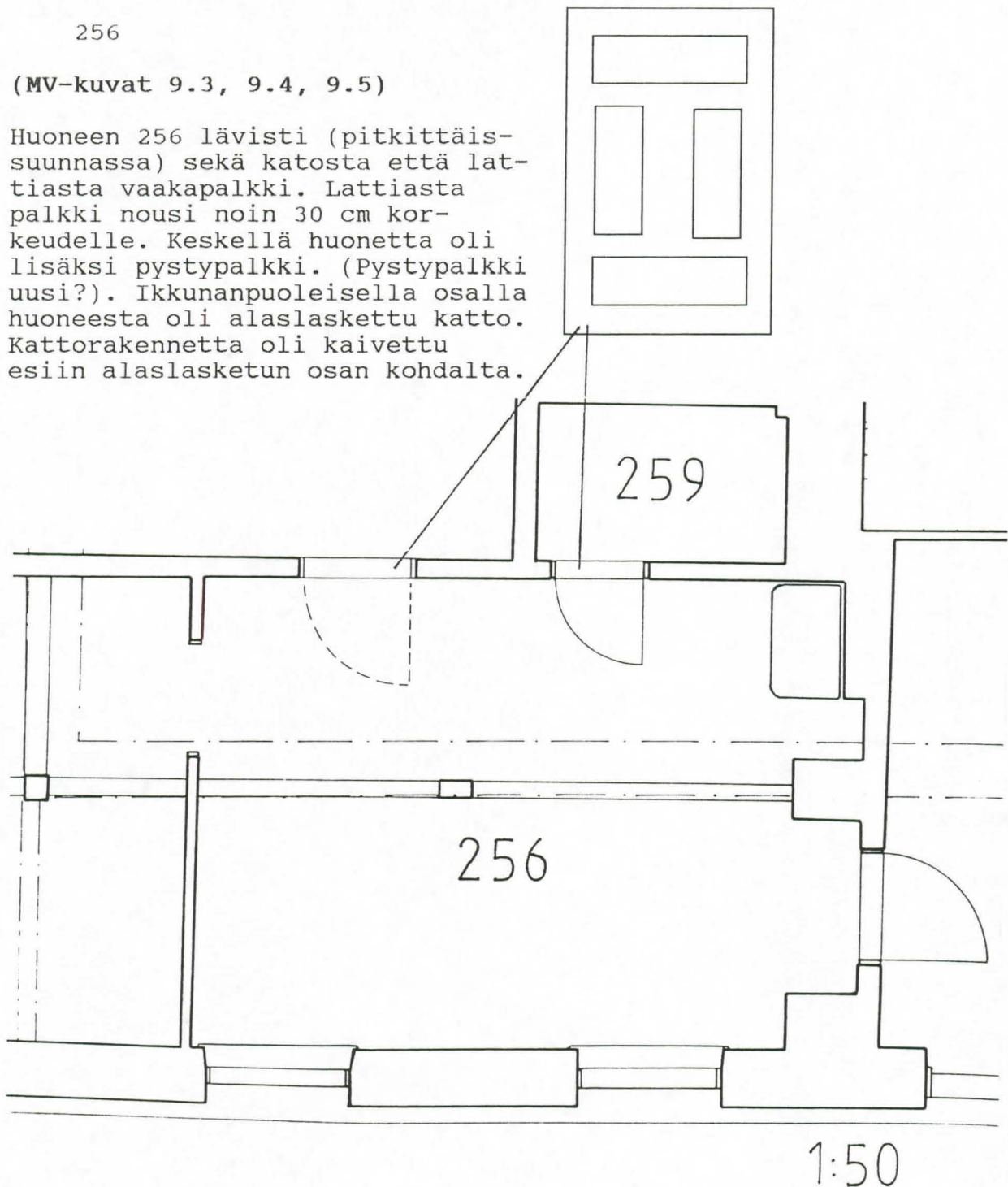

Huoneiden 258 ja 259 (komero) puoleisilla seinillä oli kaksi vanhaa nelipeelistä ovea. Huoneen 258 kohdalla oviaukko oli tukittu, ovi oli kuitenkin jätetty paikalle. Huoneessa oli kaksi pari-ikkunaa. Eteisen 255 puoleisessa nurkassa oli pelli-tetty uuni. Uunin vieressä seinä oli päällystetty vanhalla hedelmälaatikkokennolla. Komeroseinän pintamateriaali oli osin irronnut vaakasuuntainen paperiliuska. Lattia oli harmaata linoleumia. Uunin edustalla sisäkatto oli kalteva. Huoneen jalka- ja kattolistat olivat säilyneet osin. Myös katon vaaka-palkkien kohdalle oli asennettu kattolistaa.

257

(MV-kuvat 9.6, 9.7)

Huoneen 256 jatkona toimineessa huoneessa 257 ei ollut ovea. Huoneen lävisti lattiassa sama vaakapalkki kuin huoneessa 257. Katossa vaakapalkit muodostivat ristikon, jota tuki keskeltä pystypilari. Huoneen lattian pinnoite oli linoleumia. Linoleumin alla oli betoni. Huoneen nurkkaan oli tehty lattiarakenteen tutkimista varten koekuoppa. Seinät olivat liimapaperia ja katto pinkopahvia. Kattolista oli leveähkö, se kattoi myös katon vaakaparrut. Lattialista oli säilynyt. Ikkunat olivat pienet pari-ikkunat.

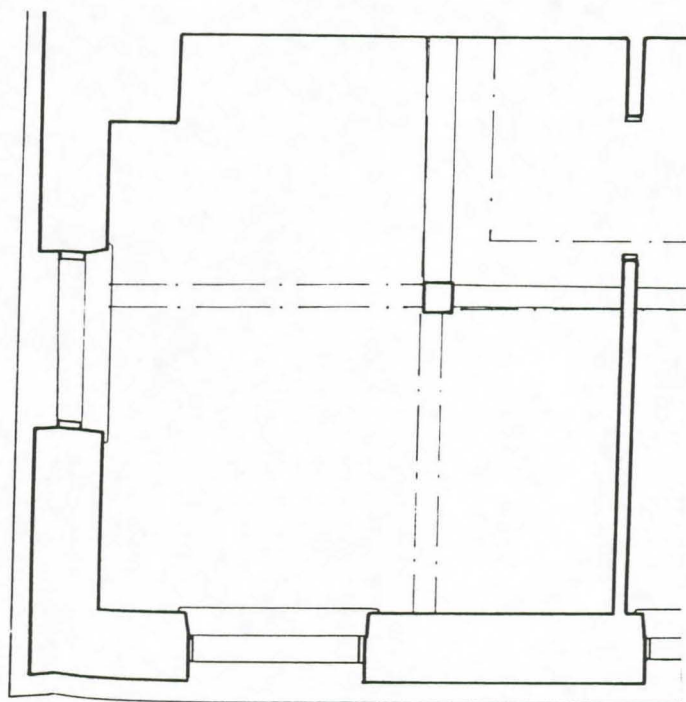

1:50

258, (260)

(MV-kuva 9.11)

Pitkän ja kapean huoneen läisti päätyseinän suuntainen katon vaakapalkki. Palkista ikkunaan ulottuvalla osuudella sisäkatto oli laskettu. Ikkunaseinän nurkassa oli pyöreä peltiuuni.

Ikkuna oli pieni pari-ikkuna. Listat olivat säilyneet osin. Ovi huoneeseen 263 oli vanha nelipeilinen.

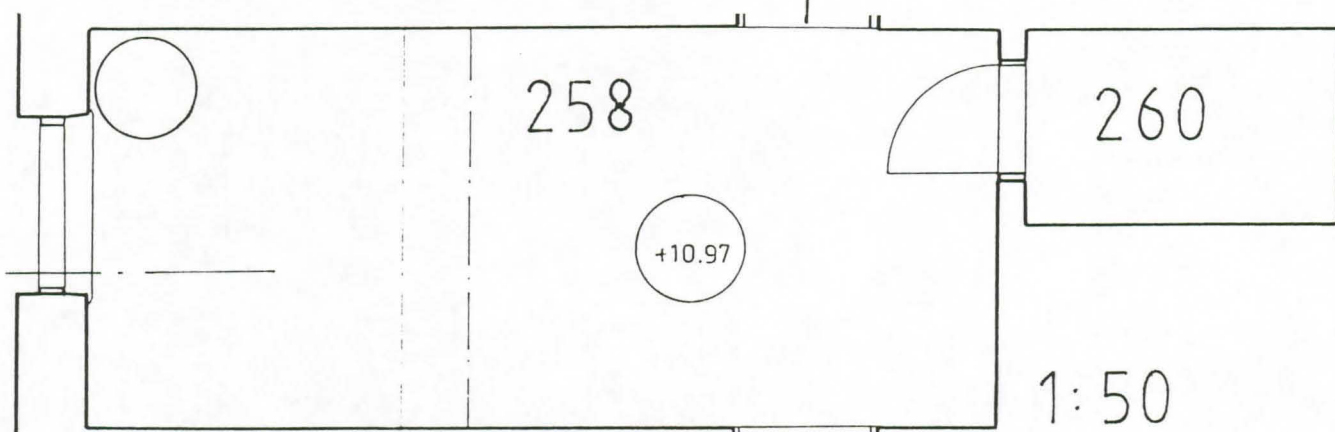
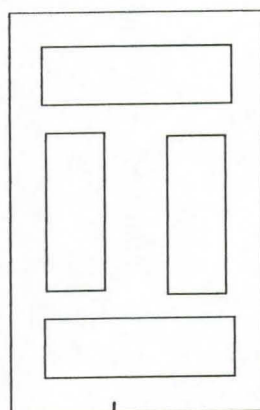

261

(MV-kuva 9.10)

Kulmahuoneen 261 katossa oli kattoparruristikko. Ristikon keskustaa tuki pystypilari, joka tukeutui lattiatasosta n. 30 cm nousevaan vaaparruun. Huoneen ikkunat olivat pieniä pari-ikkunoita.

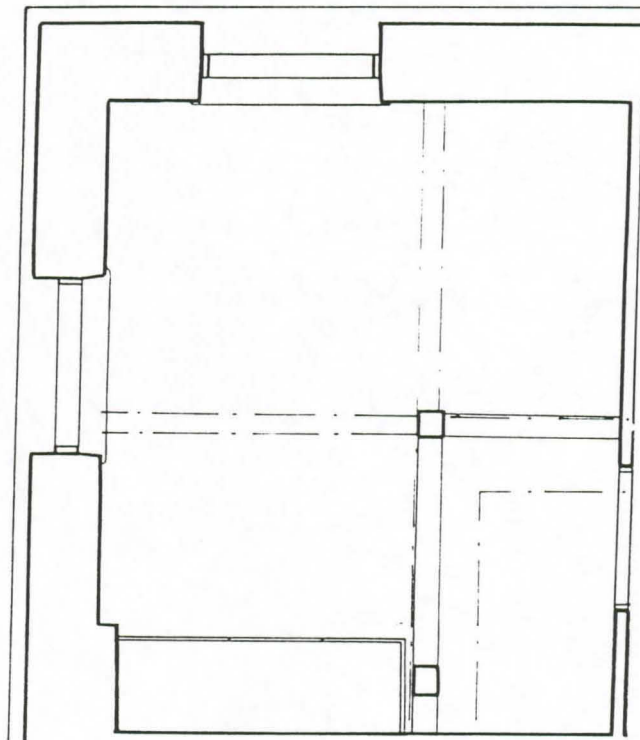

1:50

262

(MV-kuva 9.12)

Huoneen ikkunseinällä oli säilynyt vanha kattolista. Aulaan avautuva ovi oli ovilevyltään nelipeilinen (ks. sivun kuva). Huoneessa oli lisäksi irrallinen nelipeilinen ovi. Ikkuna oli pieni pari-ikkuna.



263

(MV-kuvat 9.8, 9.9)

Eteishuoneesta 263 oli käynti huoneisiin 258, 261 ja 262. Huoneen 258 ovi oli vanha nelipeilinen ovi. Aulan 250 vastaisella seinällä oli pellitetty uuni. Katon toisella seinustalla erottui katon vaakaparru. Eteiseen oli rakennettu uudehko kiinteä kaappi. Kaappi oli huonokuntoinen.

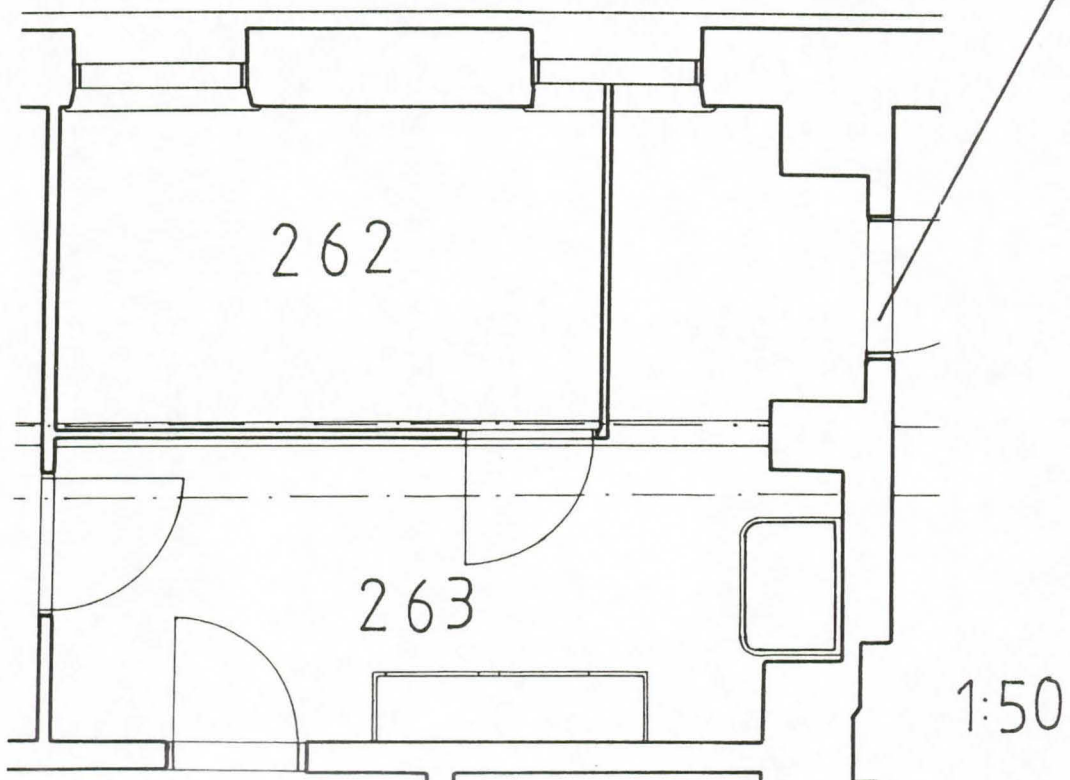

Mustavalkokuvat 6 x 6,
Snellmaninkatu 14A

Kuvattu 11.2.-12.2.1993
Olli Immonen ja Jarmo Nauska

Kuvien negatiivit museoviraston rakennushistorian osastolla

Filmirulla 1

Kuva 1 Kellarin portaikko ja pariovi. Ovi puoliksi avattu.

2 Kellarin ensimmäinen osa, (K 101) kappaholvi ja tukikaari. Kuvattu portaiden alaosasta.

3 K 101 kuvattuna tukikaaren kohdalta portaikkoon.

4 Kellarin osa K 106. Kuvattu em. tukikaaren kohdalta.

5 Tukikaaren muurauksen rakenne.

6 Oviaukko kellarin osaan K 105 ja osaston takana olevat kellarit.

7 K 105, ikkunaseinä. Vasemmalla kellarin K 104 aukko.

8 K 104. ikkunaseinä.

9 K 104. Vasemmalla ikkunaseinä ja taustalla kellarin osat K 105 ja K 106.

10 K 104. Pihan puoleisen nurkan tuki ja holvaus.

11 Tynnyriholvattu kellarin osa K 103. Kuvattu osan K 104 suunnalta.

12 K 103. Vasemmalla aukon jälkeen kellarin osat K 104, 105 ja 106. Oikealla aukko vanhan portaikon kohdalle.

Rulla 2

Kuva 1 Kellarin K 103 takana rakennuksen kulmassa sijainnut matala kellarin osa. Hirsinen tukirakenne ja kulman tukikaari vanhan portaikon puolella seinää.

2 Vanhan portaikon jäänteet kellarin K 103 vieressä.

3 Porrusrakennuksen ulko-ovi.

4 Portaikon alaosa (101). Taustalla eteiseen 104 johtava ovi.

5 Portaikko. Kuva eteisen oven kohdalta 1. ja 2. kerroksen väliselle levähdystasanteelle.

6 Kuva em. levähdystasanteelta 2. kerroksen eteisen (202) ovelle.

7 Näkymä 2. kerroksesta ullakon edustan tasanteelle.

8 Näkymä ullakon tasanteelta 2. kerroksen ovelle. Eteisen 202 ovi auki. Vasemmalla 2. kerroksen tasanteella sijainnut puolipyöreä puukaappi.

9 Eteinen 104 kuvattuna portaikon tasanteelta (eteisen pariovet avattu).

10 Huone 106. Vasemmalla huoneen iso ikkuna, nurkassa kaappi ja sen vieressä käytävään 107 johtava ovi.

11 Huone 106. Pihan puolen T-puitteinen ikkuna. Nurkassa viisteinen ilmanvaihtokanava. Laakaovi huoneeseen 105.

12 Näkymä huoneesta 106 huoneeseen 105. Päätteenä ovi käytävään 104.

Rulla 3

1 -

2 Huone 105 kuvattuna pihan puolelta. Vasemmalla kaakeliuuni.

3 Holvattu huone 118. Kuvattu eteisen 104 ovelta. Taustalla vasemmalla laakovi käymälään 119.

4 Huone 118 kuvattuna käymälän 119 ovelta. Leveä peiliovi eteiseen 104.

5 Käytävä 107 kuvattuna eteisen 104 päädyistä.

6 Eteisen jatkona ollut huone 110. Oikealla ovi huoneeseen 111.

7 Huone 111 kuvattuna Snellmaninkadun puolelta ilmanvaihtokanavan edestä. Vasemmalla kaakeliuuni, oikealla pariovi huoneeseen 112.

8 Huone 111. Vanha peiliovi laakovisen komeron takaseinänä.

9 Huone 111 kuvattuna kaakeliuunin edestä. Yläosassa leveä kattolista

10 Huone 109 kuvattuna oviaukon kohdalta. Vasemmalla nurkassa viisto ilmanvaihtokanava.

11 Huone 108. Ikkuna Snellmaninkadun puolelle. Oikealla ilmanvaihtokanava. Leveä kattolista.

12 Huone 108. Kuva ikkunan edestä käytävään 107. Vasemmalla huoneen peltiuuni. Taustalla käytävässä huoneen 106 ovi. Oikealla huoneen 108 laakaovinen komeron ovi.

Rulla 4

1 -

2 -

3 Kakkoskerroksen eteiskäytävä 202. Taustalla huone 208 ja Snellmaninkadun puoleinen ikkuna. Kuvattu portaikon tasanteelta.

4 Huone 203. Kuvattu pihan puolelta, nurkassa kaakeliuuni. Kaakeliuunin yläpuolella leveä kipsinen kattolista.

5 Huone 204. Kaakeliuunin vieressä pariovi huoneeseen 205. Oviaukosta erottuu myös huoneen 205 kaakeliuuni.

6 Huone 204 kuvattuna huoneesta 205. Vasemmalla ovi huoneeseen 203.

7 Huone 205 kuvattuna huoneen 204 ovelta. Nurkassa kaakeliuuni.

8 Lattiarakenne, koekuoppa huoneessa 206.

9 Sama.

10 Huone 206, kaakeliuuni.

11 Huone 207 kuvattuna pesualtaan vierestä. "Mykologi"-tekstillä varustettu pariovi huoneeseen 206.

12 Kuva eteisestä 208 kaakeliuunilliseen huoneeseen 207 ja edelleen huoneeseen 205. Huoneen 205 ovi vain toiselta puolelta peiliovi.

Rulla 5

1 Huone 209. Kaakeluuni ja käytävään 208 johtavan parioven toinen ovilevy.

2 Näkymä huoneesta 213. Ensimmäisenä huone 214, jossa oikealla ikkunallinen väliseinä suihkuhuoneeseen, sen jälkeen eteinen 202, huone 203 ja huone 204.

3 -

4 Huone 213. Kaakeliuuni, taustalla huone 210.

5 Huone 210. Nurkassa tiilinen uuni. Sen vieressä oviaukko huoneeseen 213.

6 Huone 212 (rakennuksen väliosa). Ikkuna ja ilmanvaihtokanava.

7 Huone 212. Kattolista ja kaakeliuuni. Kuvattu ikkunan edestä.

8 Ikkunan lukkolaite käytävässä 208.

9 Ovi huoneeseen 207. Kuvattu käytävässä 208.

10 Ullakko. Näkymä ullakolta portaikkoon.

11 Ullakko. Portaikon rakentamisen yhteydessä ullakolle jäänyt Engelin suunnitteleman synnytyslaitoksen räystäslinjan fragmentti. Listan profiili.

12 Ullakko. Räystäslinjan fragmentti, jossa jäljellä vielä rappausta ja maalia. Rappauksen päällä erottuu räystästä tukeva laakea kivi.

Rulla 6

1 Ullakko. Räystäslinjan fragmentti, jossa jäljellä vielä rappausta ja maalia. Rappauksen päällä erottuu räystästä tukeva laakea kivi.

2 Ullakko. Portaikon rakentamisen yhteydessä ullakolle jäänyt Engelin suunnitteleman synnytyslaitoksen räystäslinjan fragmentti. Listan profiili. Kuvan yläosassa kattoparut ja katon aluslaudat. Parrusta reunaan 70 cm. mitan niitit 20 cm välein.

3 Ullakko. Tulisija, jolla saatiin ilmanvaihdon veto aikaan.

4 Ullakon palopermanto, koekuoppa.

5 Ullakon kattorakenne Liisankadun puoleisessa päässä.

6 Yleiskuva kattorakenteesta Liisankadun puoleisessa päässä.

7 Rakennuksen väliosan ullakko. Vasemmalla erottuurakennusosien raja palopermannossa. Kuvattu pihan puolelta.

8 Eteinen 116. Kuvattu ulko-oven kohdalta.

9 Huone 117. Kuvattu huoneen 112 ovelta. Vasemmalla eteinen 116.

10 Huone 112. Kuvattu huoneen 117 ovelta.

11 Sama.

12 Huone 114 kuvattuna eteisen 116 kulmalta. Taustalla huone 113 ja ikkuna Snellmaninkadulle.

Rulla 7

1 Huone 113 kuvattuna Snellmaninkadun puolelta. Kuvassa erottuu kaakeliluuni ja huoneen leveä kattolista. Taustalla huone 114 ja pihan puoleinen ikkuna.

2 Huone 157 kuvattuna pihan puolelta. Nurkassa käymälän 158 segmenttikaarinen oviaukko.

3 Huoneen 157 tuuletusluukullinen ikkunamalli. Puite pientä tuuletusluukkuja ja sen rinnakkaisruutua lukuun ottamatta. periaatteessa sama kuin vanhan osan T-puitteinen malli. Ikkunamalli käytössä koko entisessä pesulaosassa lukuun ottamatta yläkerroksen pieniä ikkunoita.

4 Sama

5 Huone 153 kuvattuna ikkunan puolelta. Vasemmalla komeron 156 ovi, taustalla huone 165.

6 Huone 165. Taustalla huone 164. Kuvattu huoneesta 153.

7 Huone 164 kuvattuna huoneesta 165.

8 Huone 171 kuvattuna huoneesta 165. Vasemmalla vastaanottotiski. Taustalla ovi huoneeseen 167 ("ulos"-teksti) ja oviaukko huoneeseen 168.

9 Huone 166 kuvattuna huoneesta 117 käsin.

10 Huone 167 kuvattuna Snellmaninkadun puolelta. Vasemmalla huoneen kaakeliuuni, oikealla laakaovet huoneisiin 168 ja 171.

11 Huone 168 kuvattuna huoneesta 171. Lattialla varastoituina rakennuksen tulevia pattereita.

12 Huone 169. Nurkassa kaakeliuuni. Oviaukosta erottuvat huone 168 ja edelleen huone 167.

Rulla 8

1 Huone 162. Lasin takana huone 163. Kuvattu Snellmaninkadun puolelta ikkunan vierestä.

2 Huone 161 kuvattuna huoneen 162 ovelta.

3 Huone 161. Oikealla kuvassa kaakeliuuni. Vanha lautakatto- ja lista. Vasemmalla laakaovi huoneeseen 162, oikealla huoneen 159 profiloitu oviaukon karmi.

4 Huone 170 kuvattuna eteisen 151 puolelta. Huoneessa säilytteillä rakennuksessa käytettäviä lampuja.

5 Aiemman pesulaosan ulko-ovi, eteinen ja segmenttikaarisen aukon jälkeen tiiliportaat yläkertaan.

6 Portaikko ja kakkoskerroksen aulan kaide. Kuvattu portaikon yläpäästä sisäpihan puoleisen ikkunan vierestä. Tiiliportaat kiersivät etualalla näkuvää betonipilaria.

7 Sama, eri valotus

8 Näkymä aulan 250 käytävästä kohti väliosaaan johtavaa portaikkoa. Kuvassa viimeisenä portaikon päässä huone 211.

9 Huone 252 kuvattuna käytävästä 250. Taustalla erottuu yläkerroksen huoneiden pieni pari-ikkunamalli. Kuvassa erottuu myös palkki-tukirakenne.

10 Kattoikkuna huoneeseen 211 johtavan portaikon kohdalla. Taustalla käytävä 250. Kuvattu huoneesta 211.

11 Väliosaa huone 211. Nurkassa peltiuuni. Peiliovi käytävään 250. Kattolista poikkeaa vanhan rakennusosan mallista.

12 Huone 253. Vasemmalla kaakeluuni, keskellä vaakapalkkeja tukeva pystypalkki.

Rulla 9

1 Huone (käytävä) 255 kuvattuna aulasta 250. Oikealla peiliovi huoneeseen 256.

2 Huone 254 kuvattuna käytävähuoneesta 255. Nurkassa matala kaakeliuuni.

3 Huone 256 kuvattuna käytävähuoneesta 255. Vasemmalla Snellmaninkadun puoleiset ikkunat, kattorakenne kaivettu näkyviin. Taustalla oviaukko huoneeseen 257.

4 Huoneen 256 näkyviin kaivettu kattorakenne. Oikealla osa kattolistaa.

5 Huone 256 kuvattuna huoneen 257 suunnasta. Vasemmalla komeroiden peiliovet, nurkassa pellitetty uuni, oikealla pystypalkin takana ovi huoneeseen 255.

6 Huone 257 kuvattuna huoneen 256 suunnasta. Pystypalkin takana esiinkaivettu lattiarakenne.

7 Huoneen 257 lattiarakenne. Koekuoppa.

8 Huone 263. Taustalla vasemmalla huone 258 ja siitä oikealla huone 261.

9 Huone 263 kuvattuna huoneesta 261. Taustalla pellitetty uuni.

10 Huone 261 kuvattuna huoneesta 263.

11 Huone 258. Pari-ikkuna ja nurkan peltiuuni.

12 Huone 262 kuvattuna oviaukon suunnasta. Kuvassa erottuu katon puulista.

Snellmanink.14A RULLA 1



41 KODU/ÄK TMY 8053



KODU/ÄK TMY 8053



43 KODU/ÄK TMY 8053



KODU/ÄK TMY 8053

TMY 7

KODU/ÄK TMY 8053



TMY 5

51

KODU/ÄK TMY 8053

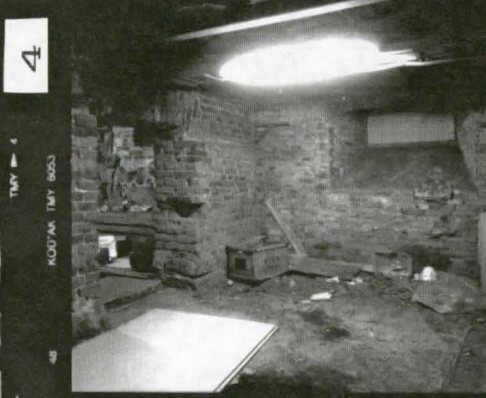

TMY 4

KODU/ÄK TMY 8053

48



TMY 5

51

KODU/ÄK TMY 8053



TMY 4

KODU/ÄK TMY 8053

48



TMY 5

51

KODU/ÄK TMY 8053



TMY 4

KODU/ÄK TMY 8053

48



TMY 5

51

KODU/ÄK TMY 8053



TMY 4

KODU/ÄK TMY 8053

48

2



KODAK SAFETY FILM
45

3

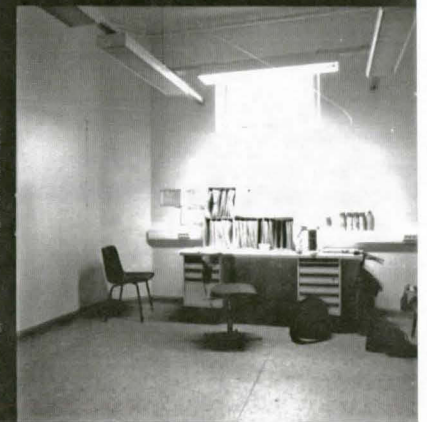
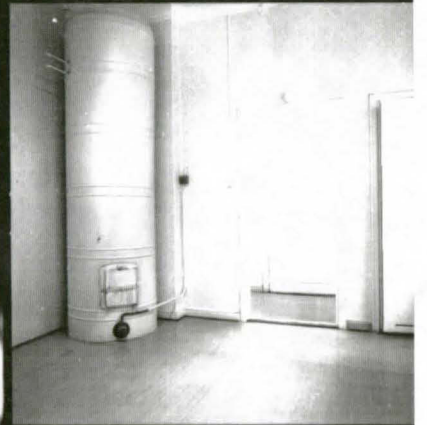

7

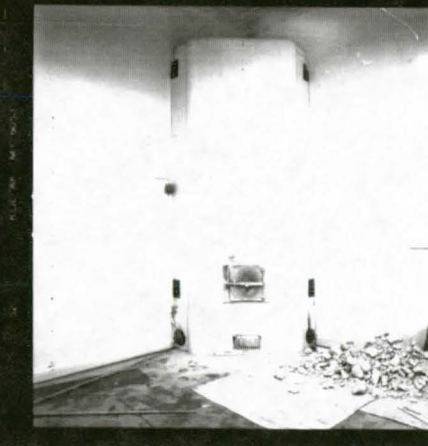
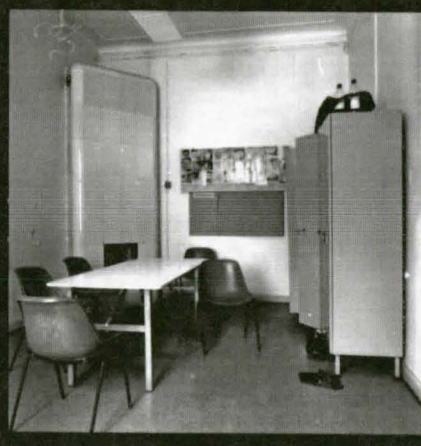
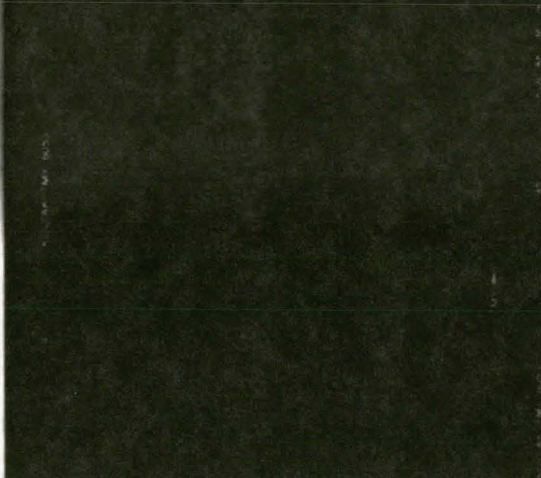
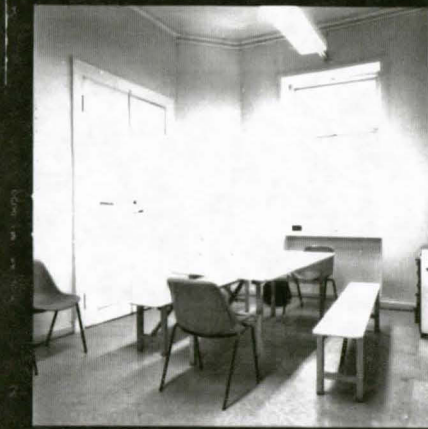
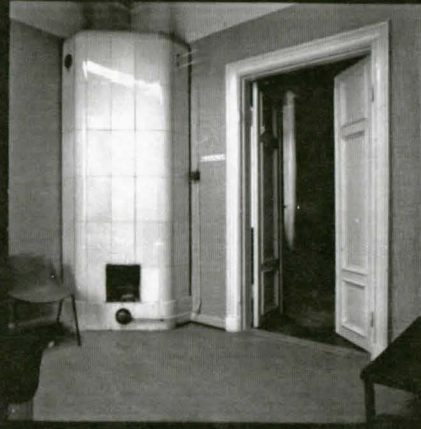

5



KUDD AP

45

AP. 14.5. 1971. 1001

AP. 14.5. 1971. 1001

AP. 14.5. 1971. 1001

41 KODAK TMY 8053



42 KODAK TMY 8053



43 KODAK TMY 8053



44 KODAK TMY 8053



45 KODAK TMY 8053



46 KODAK TMY 8053



TMY 3



47 KODAK TMY 8053

48 KODAK TMY 8053



TMY 4

49 KODAK TMY 8053



TMY 5

50 KODAK TMY 8053



51 KODAK TMY 8053



TMY 6

TMY 7

52 KODAK TMY 8053



TMY 8

53 KODAK TMY 8053

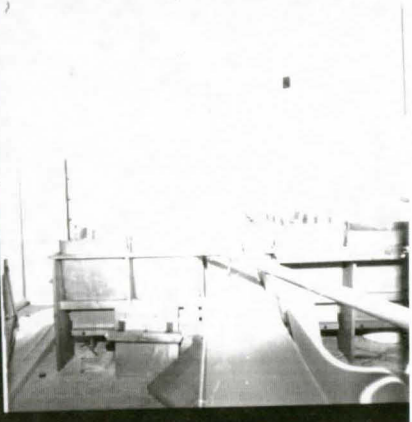

TMY 9

54 KODAK TMY 8053



7

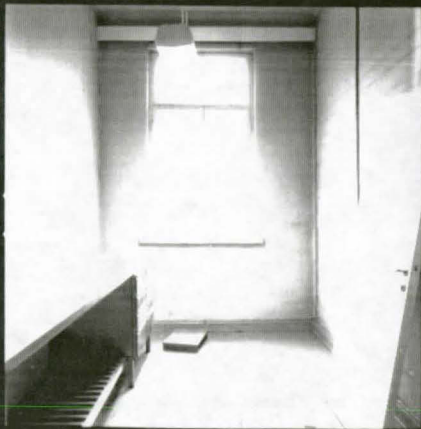
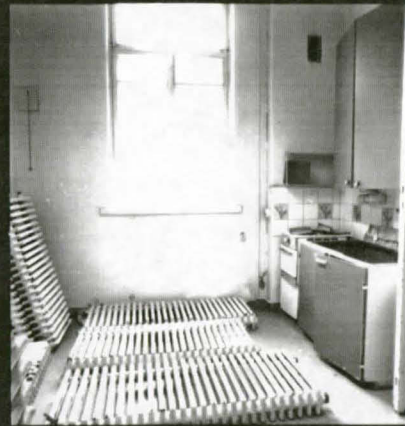
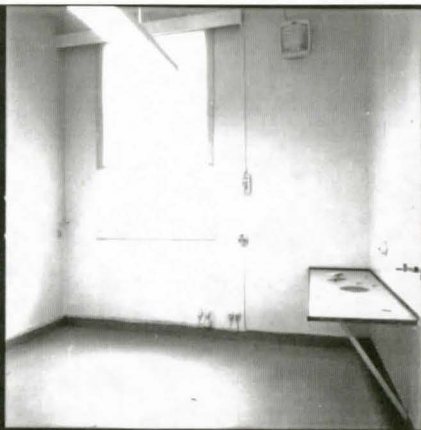
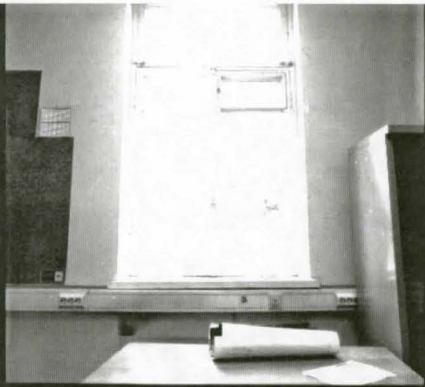

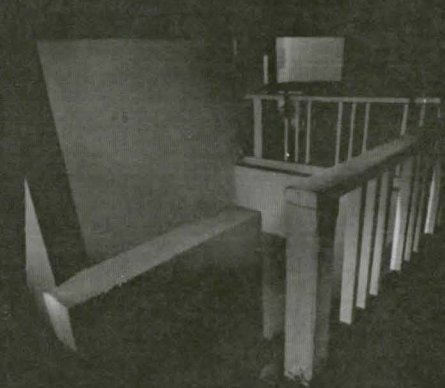
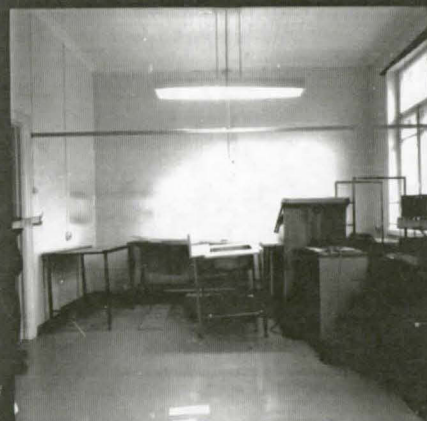
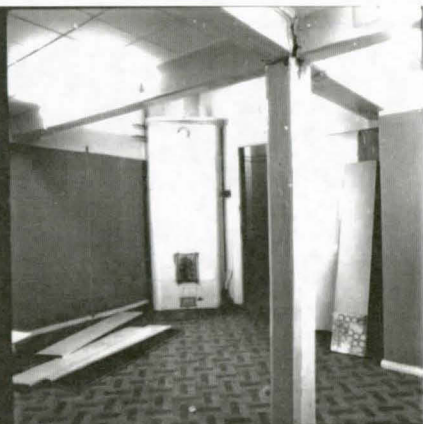
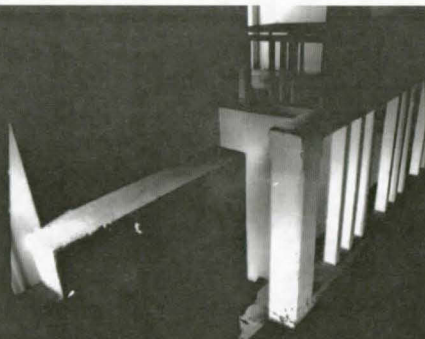

9

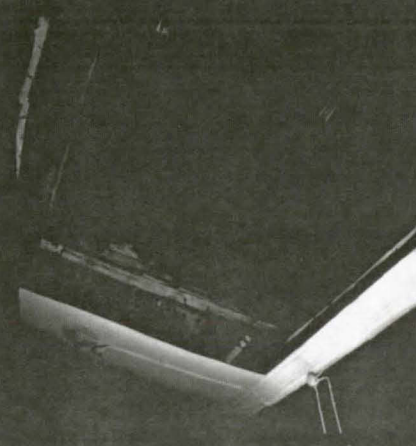
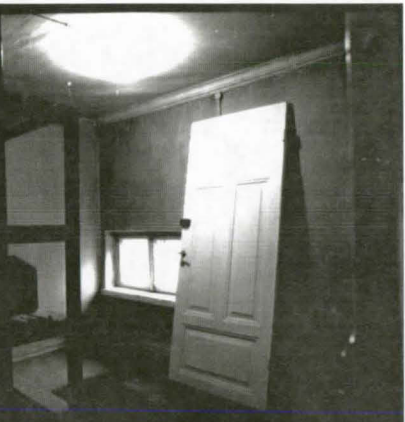

LIITE 2

SNELLMANINKATU 14 A
KOPIOT ARKKITEHTITOIMISTO
LAIHO-PULKKINEN-RAUNIO
KUVAAMISTA VALOKUVISTA

KUVATUT KOHTEET MERKITTY POHJAKARTTAAN NUMEROLLA JA NUOLELLA

1. Kerros

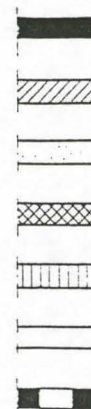
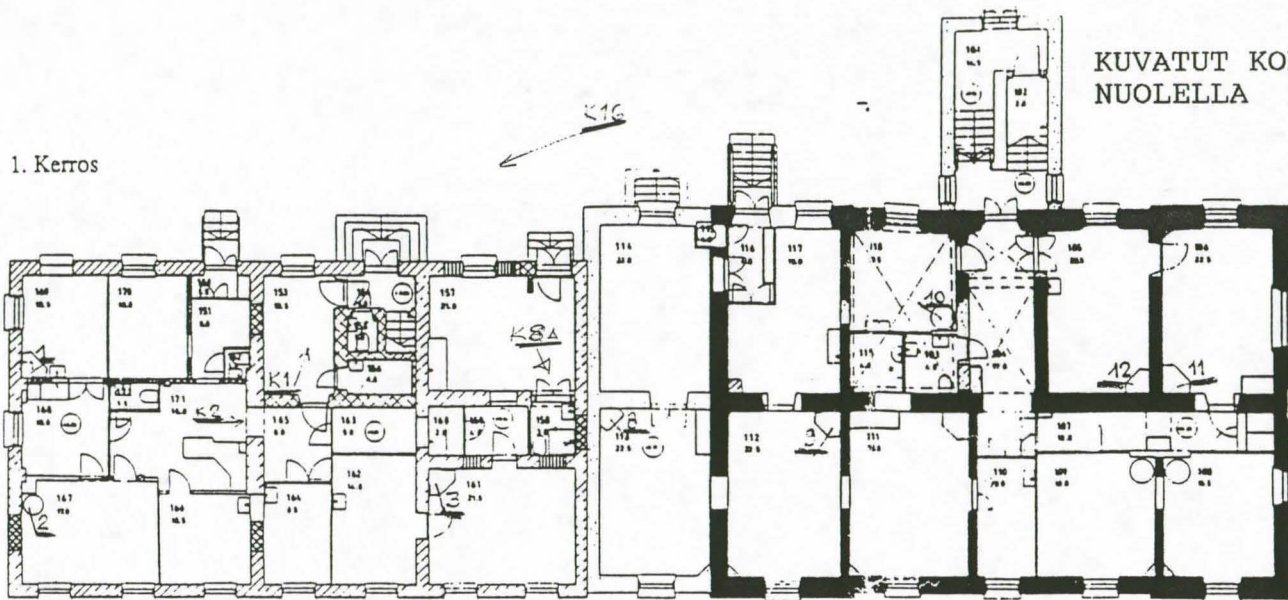

1830-luvun alku.

1840-luvun loppu - 1870-luvun
 puoliväli.

1870-luvun loppu.

1880-luvun loppu.

1890-luvun loppu.

1900-luku.

Aukko, joka on laitettu umpeen.
 (Aikakausi merkitty, jos se on selvinnyt vanhoista
 piirustuksista.)

2. Kerros

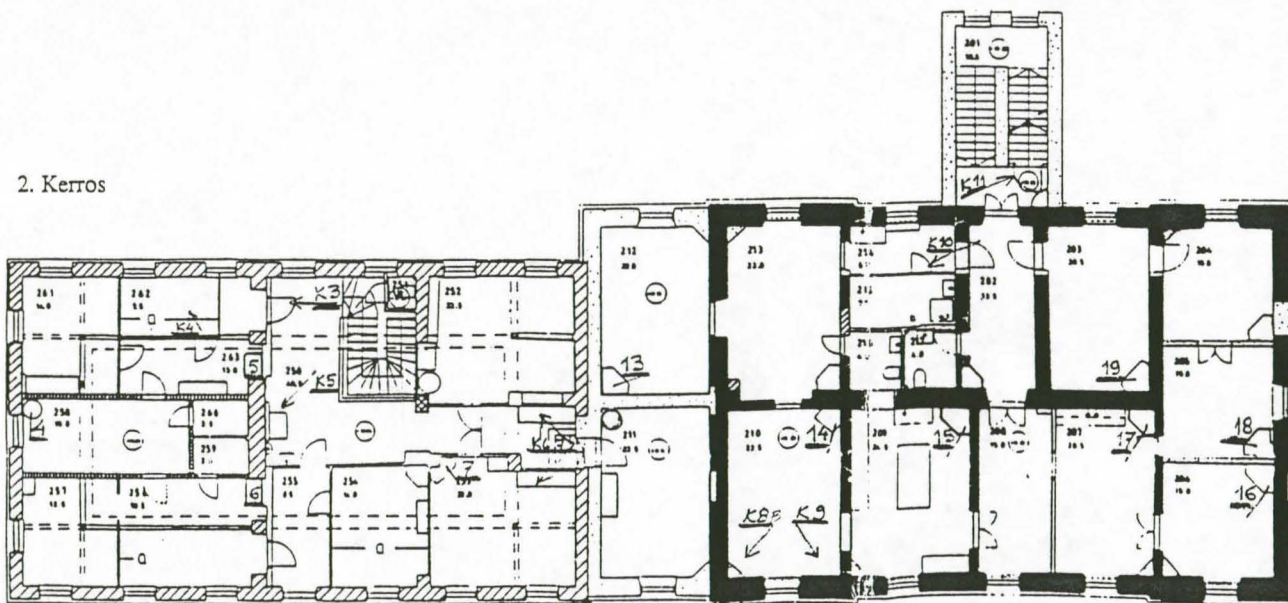

1:200

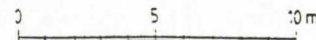

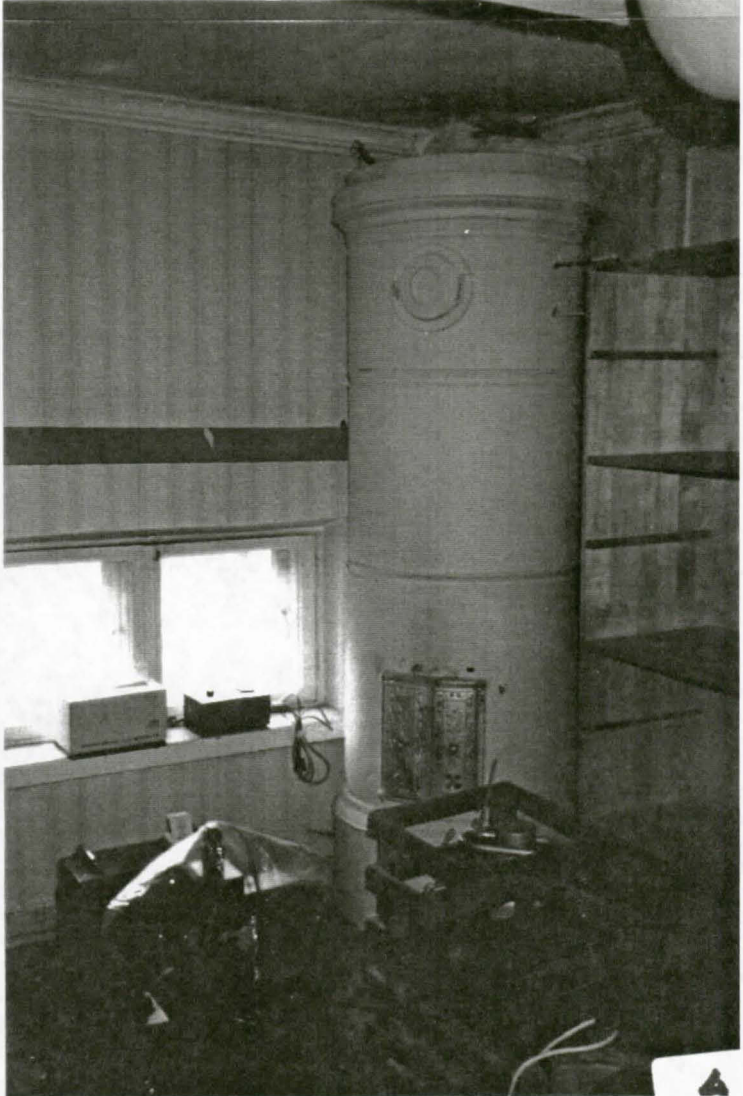

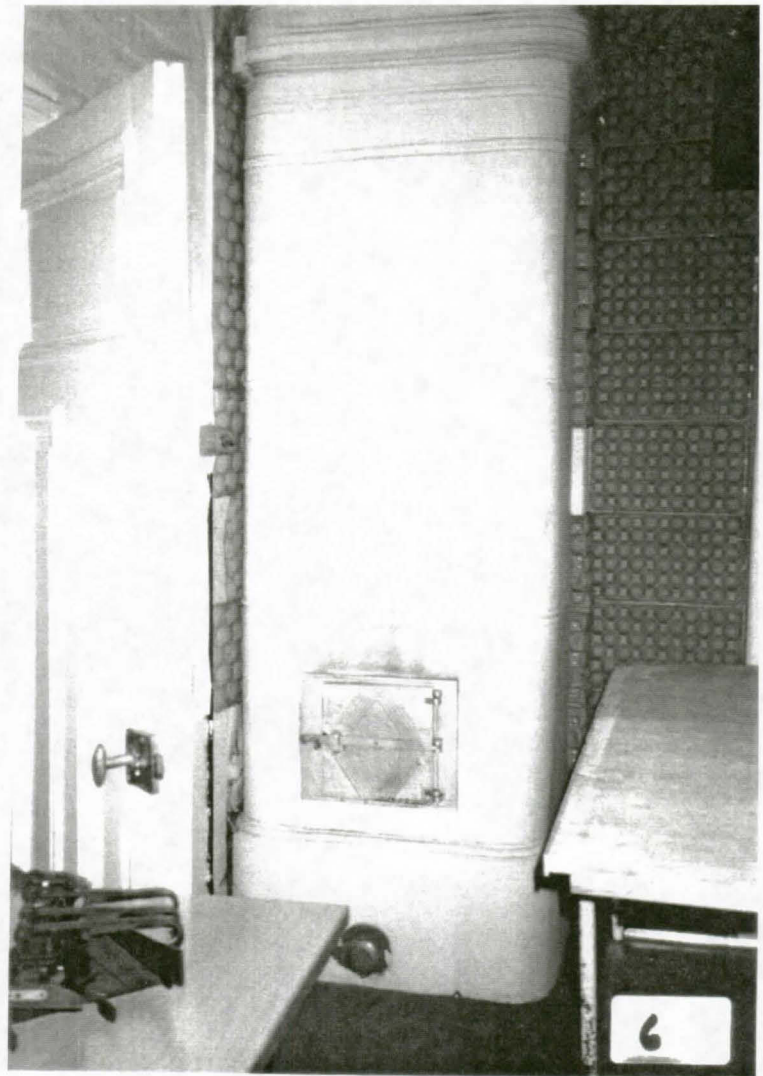
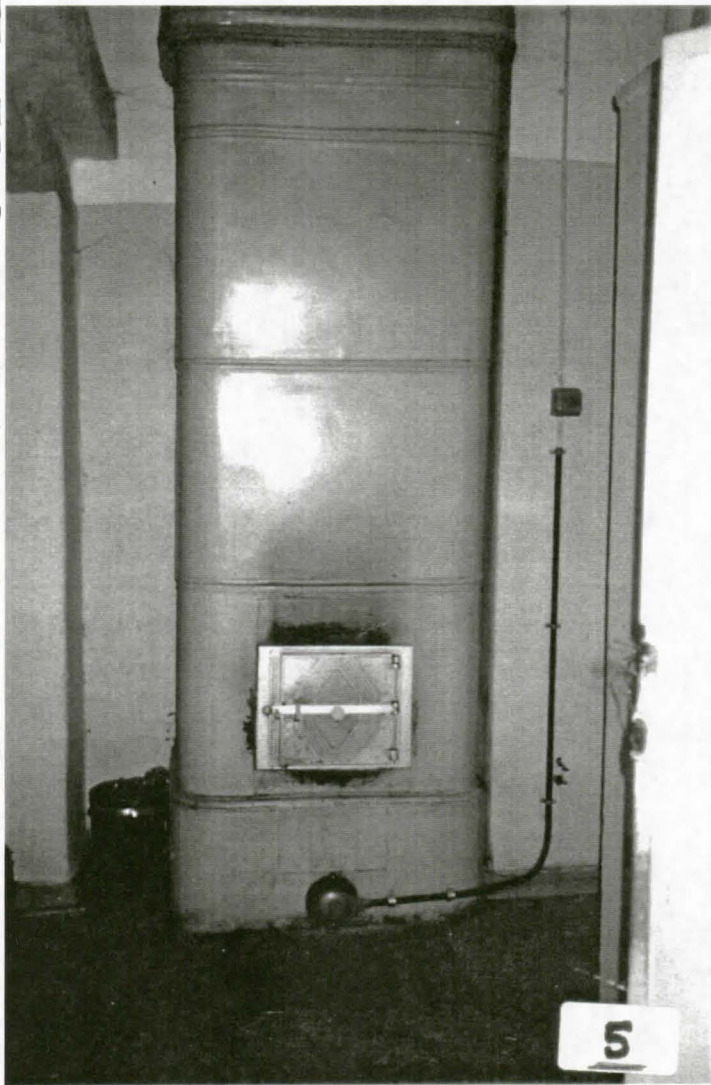

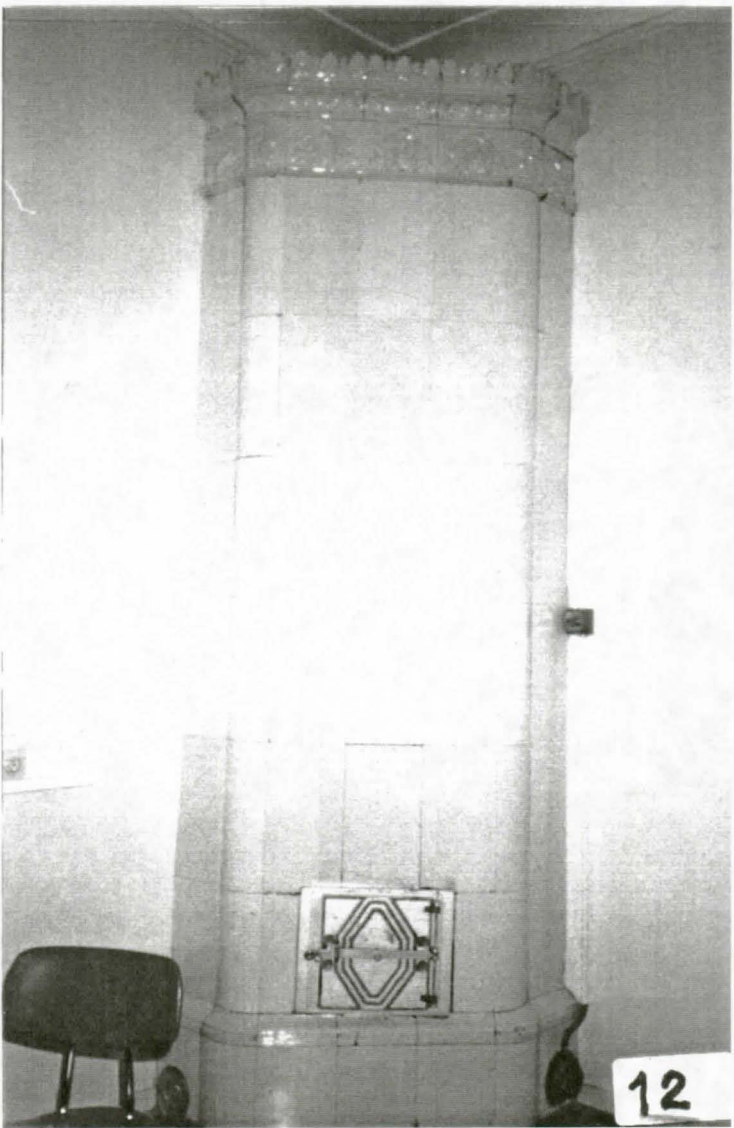
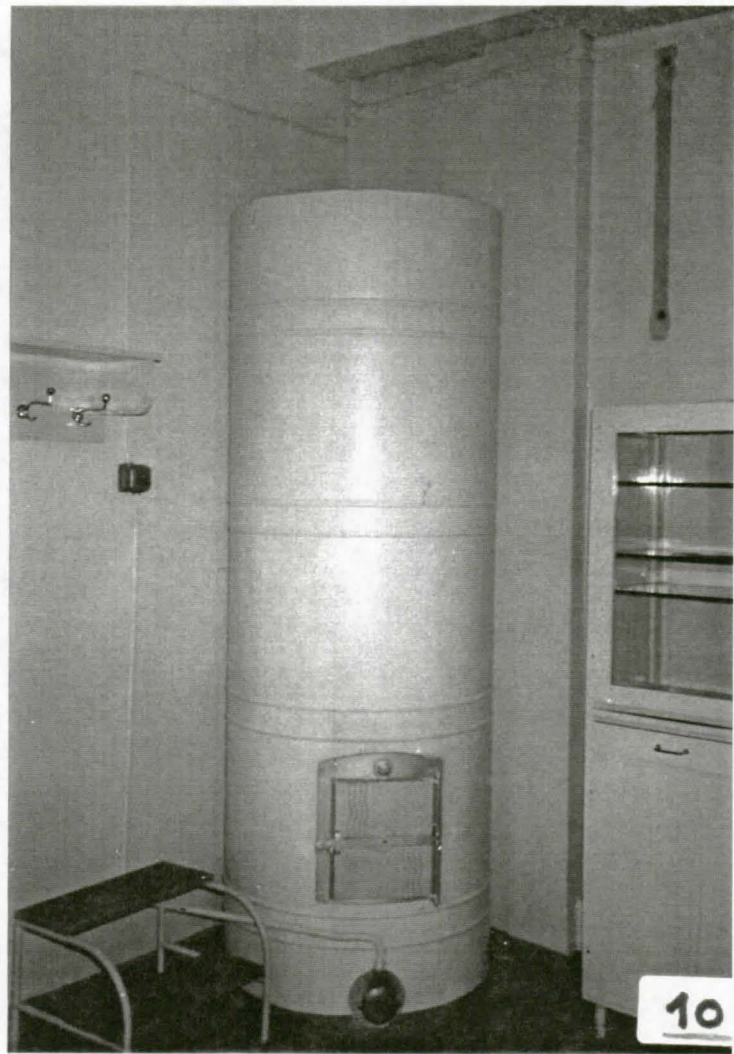
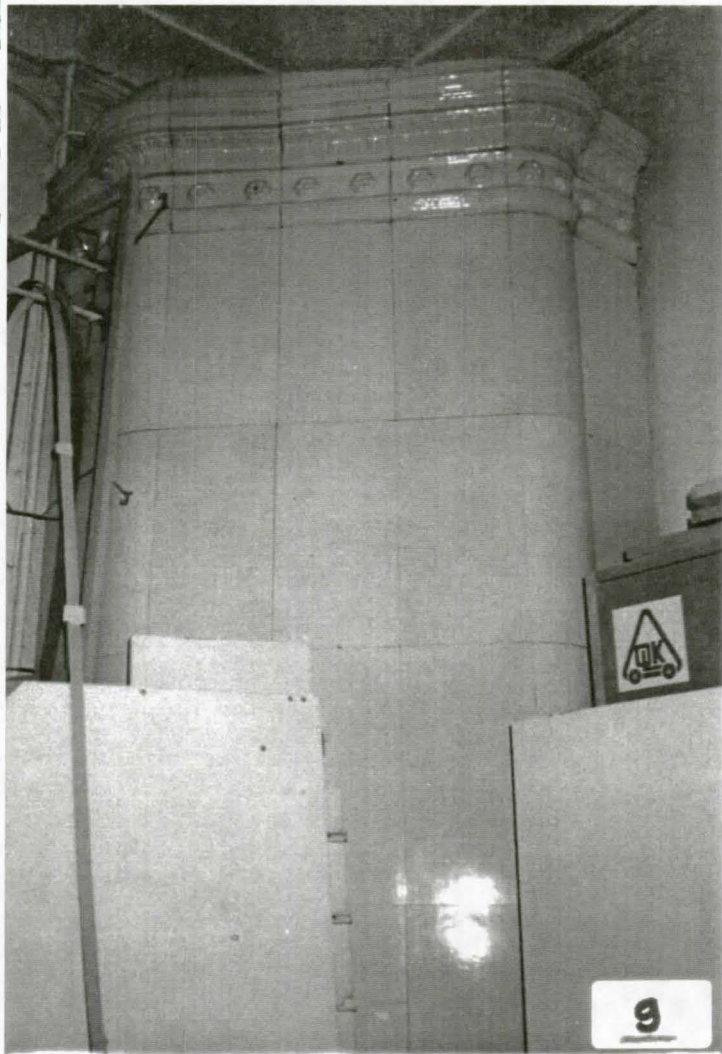

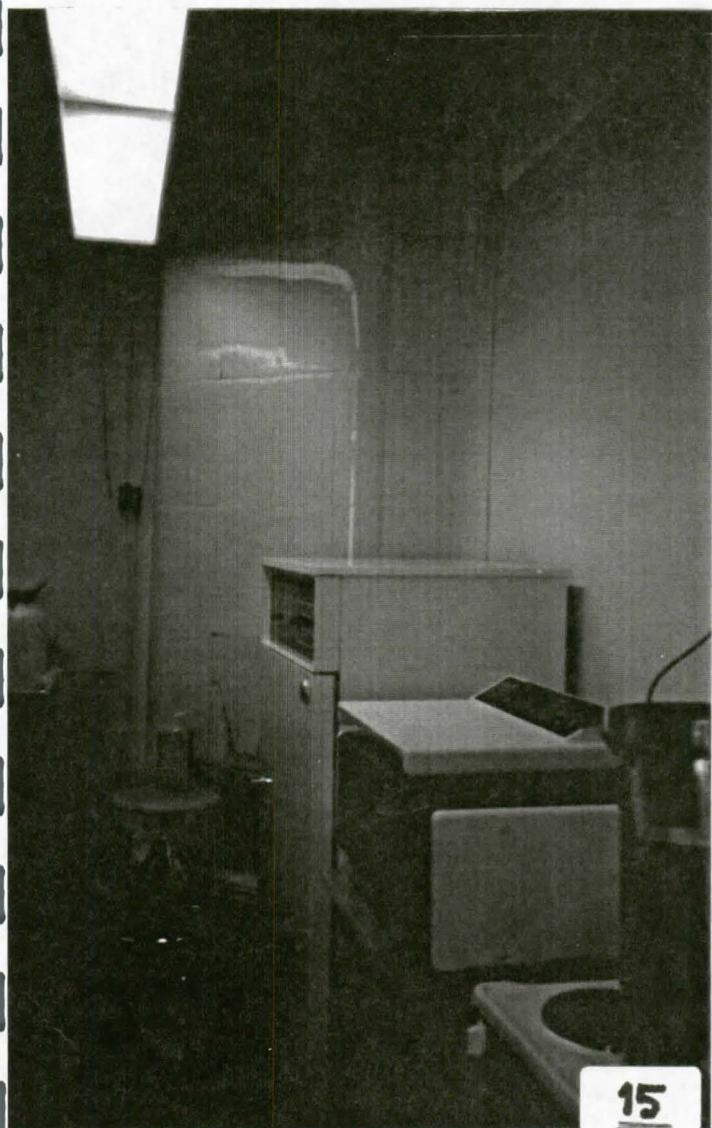

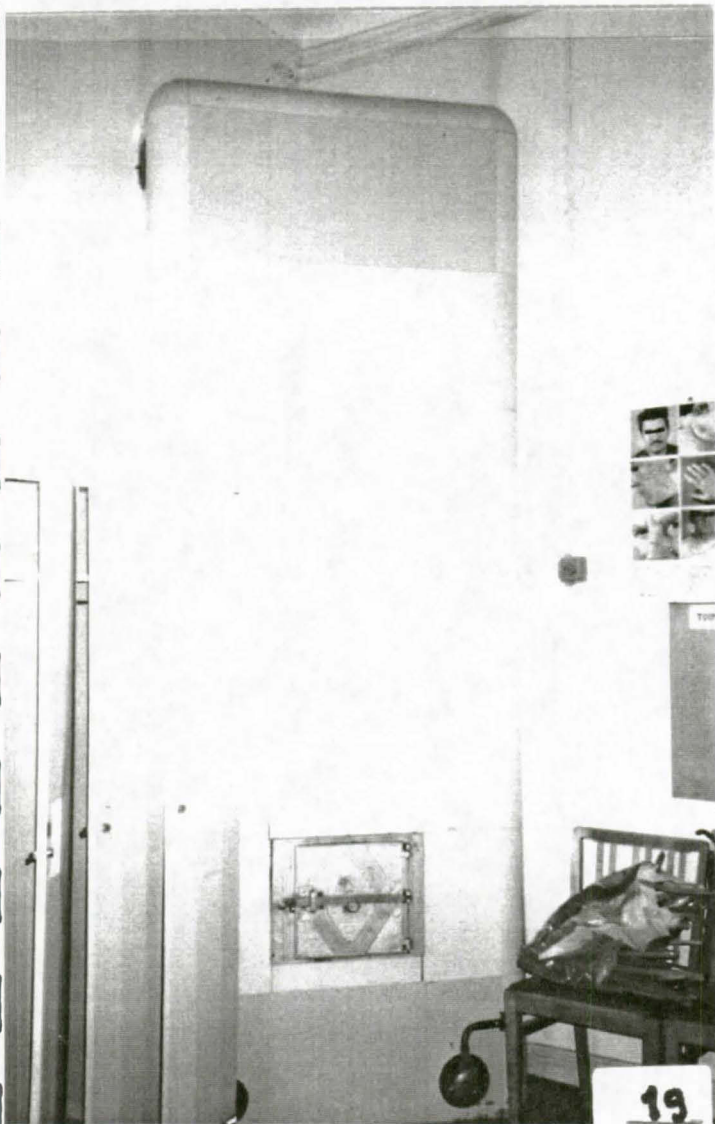

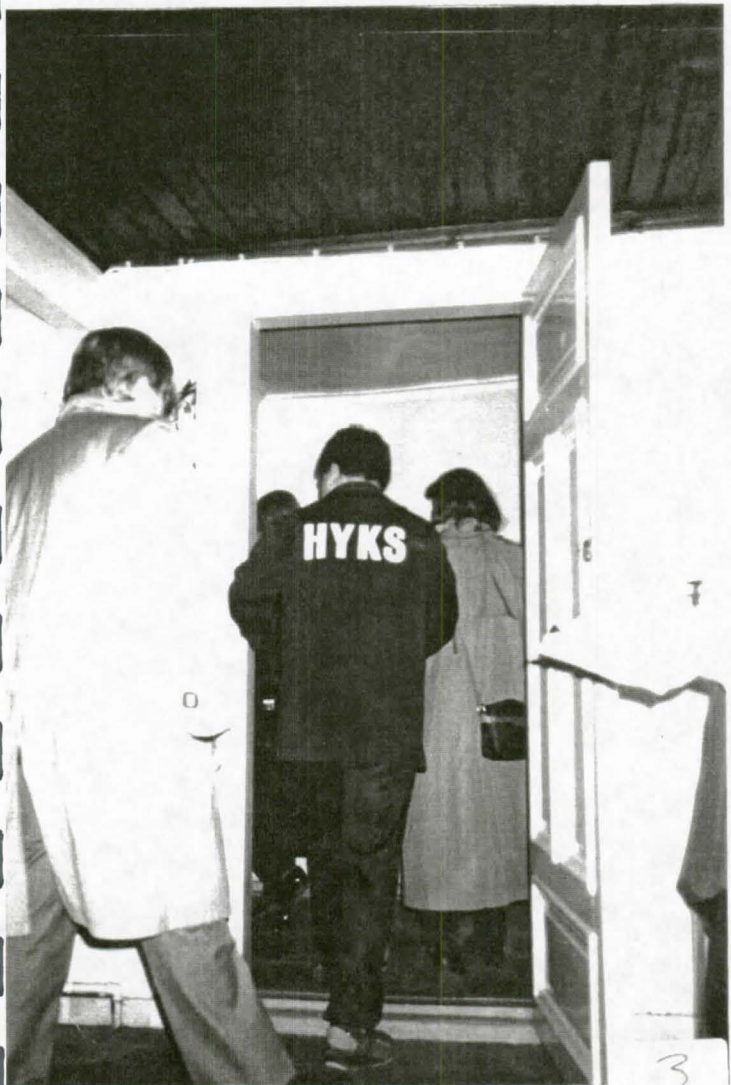
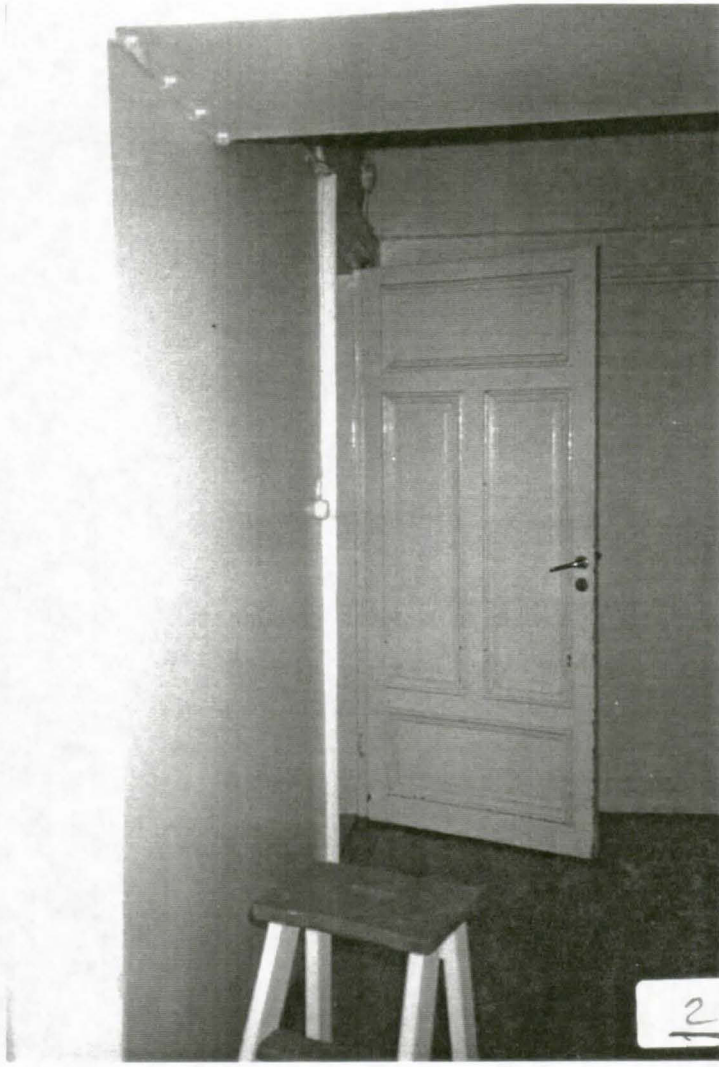



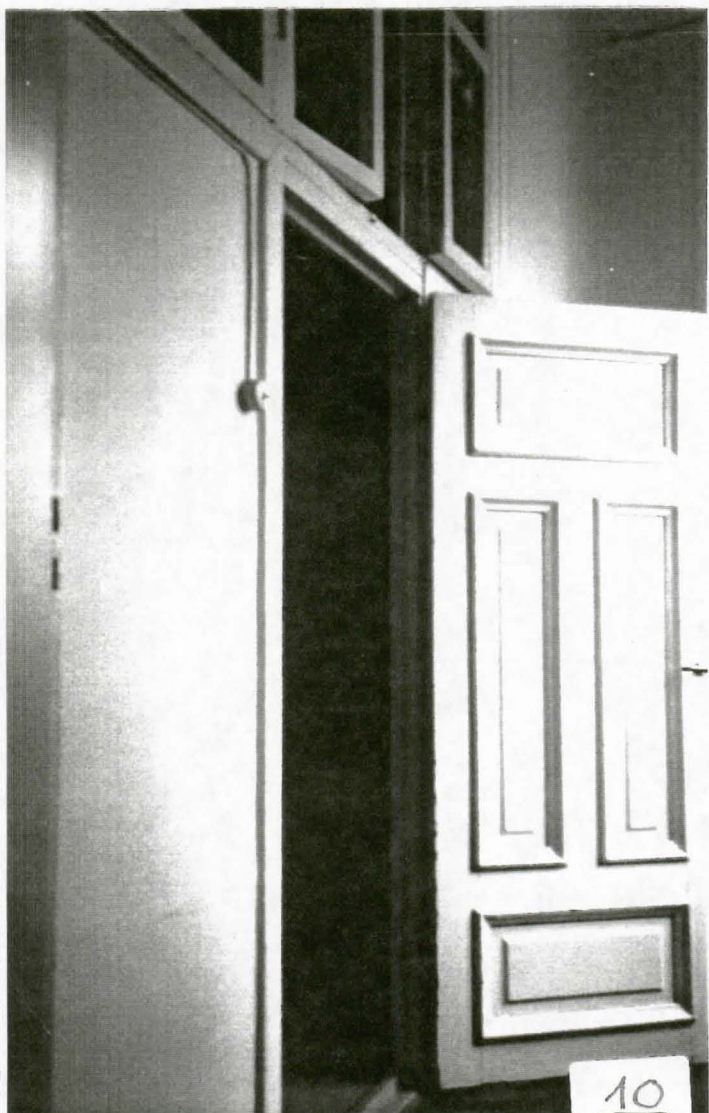
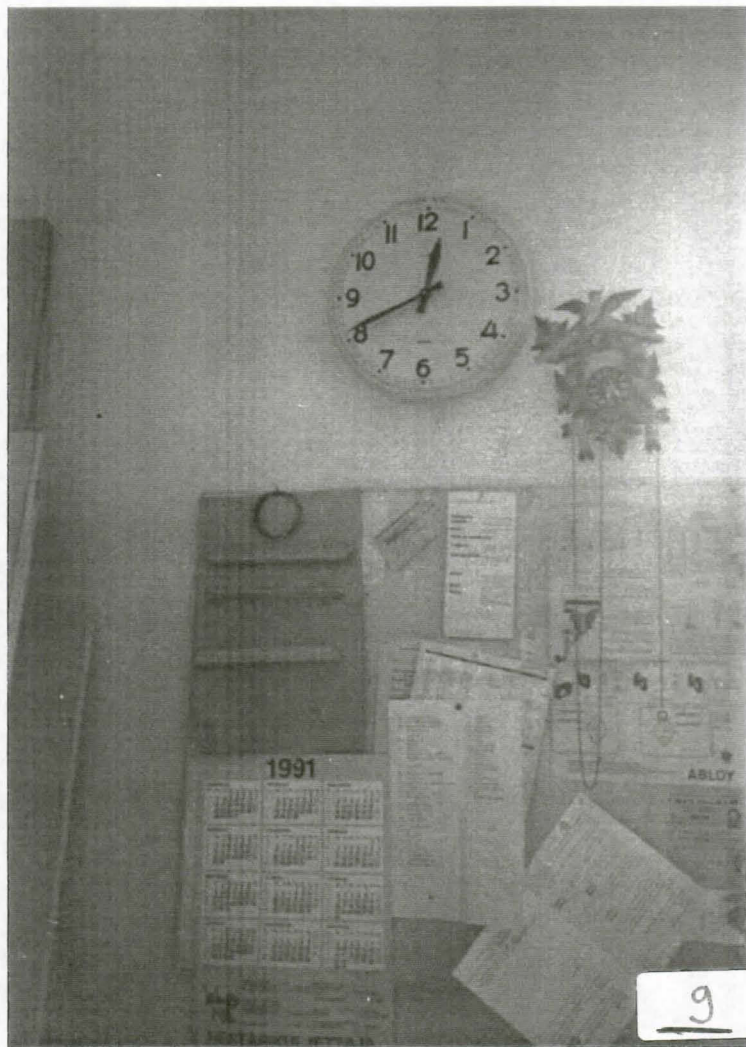

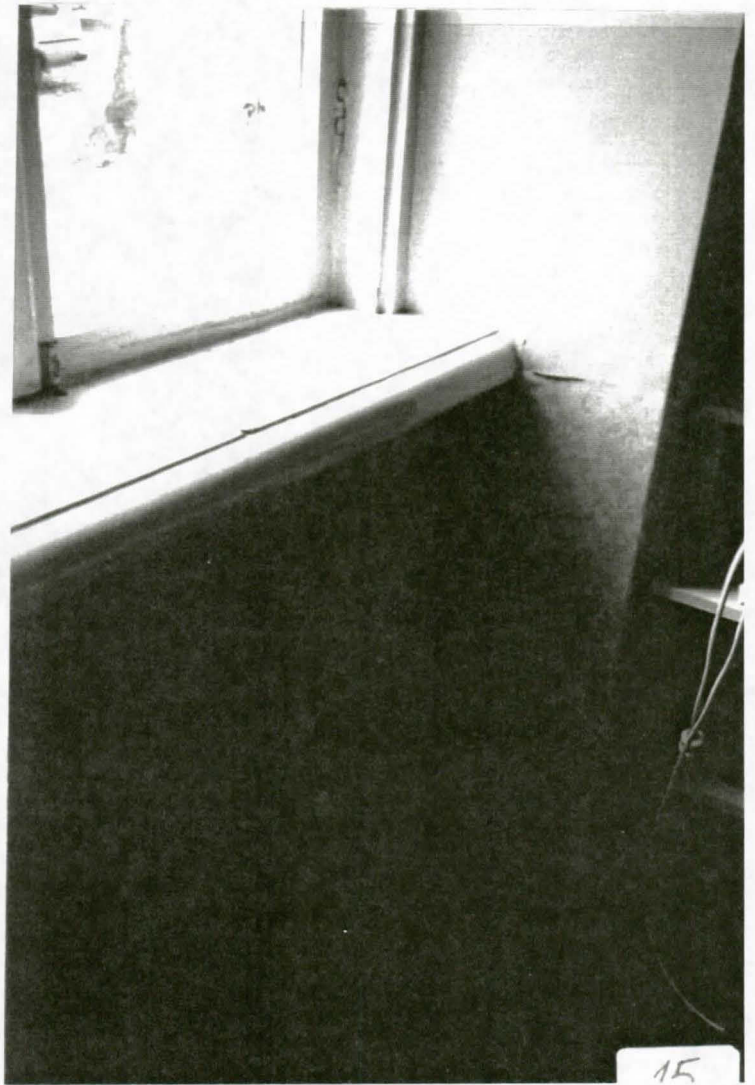
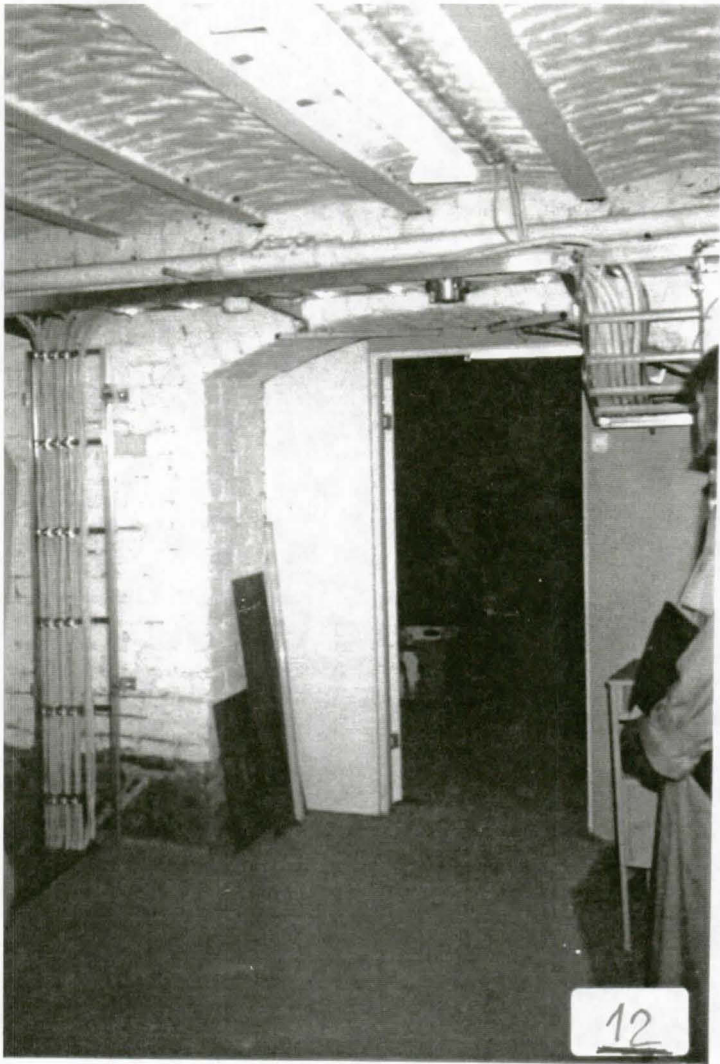



LIITE 3

SNELLMANINKATU 14 A
KOPIOT LATTIOITA, VÄLIPOHJIA
JA KATTOJA KUVAAVISTA
RAKENNEPIIRUSTUKSISTA

Tunn.	Lukum.	Muutos	Nimim.	Pavays	Hyv.

K.osa/Kylä KRUUNUNHAKA 590	Kortteli/Tila 1	Tontti/Rn.o 1	Viranomaisen arkistointimerkintöjä varten		
Rakennustoimenpide MUUTOS JA PERUSKORJAUS			Piirustuslaji LUONNOS	Juoks.n:o	
Rakennuskohteen nimi ja osoite UNIONINKATU 37 PERUSKORJAUS			Piirustuksen sisältö RAKENNETYYPIIT	Mittakaavat 1:10	
INSINOÖRITOIMISTO PONTEK KRUIUS & MYLLYMAKI KY KUTOJANTIE 8, 02630 ESPOO ☎ 90-523544 TELEFAX 90-523972			Piirt. MJP	Suunnitteluala, työn n:o ja piir.n:o	
			Suunn.	Muutos	
			Tark.	RAK - 2381 -	
19 - -					

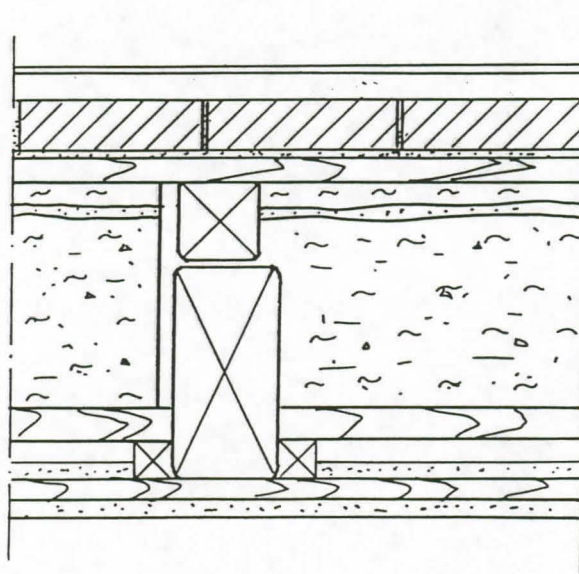

Nykyinen rakenne:

- Muovimatto
- 30 mm Betoni
- 80 mm Palopermanto (tiili 70 + laasti 10)
- 30 mm Laudoitus
- Korokepuut $\approx 100 \times 100$ k 450...60
- Kantavat parrut $\approx 280 \times 140$ k 450...600
- Turvepehkutäyte, painotäytteenä hienoa hiekkaa, laasti- ja rakennusjätettä
- 40 mm Laudoitus
- Rimat $\approx 40 \times 40 \dots 60 \times 60$ kantavan parrun mp
- Laasti
- 30 mm Laudoitus
- Tikkurappaus

Korjaustoimenpiteet:

- 1) Betoni + palopermanto poistetaan (rakenteen kevennys).
- 2) Lattia oikaistaan 25 mm:n lastulevyllä, jonka alla korokepuut k 400.
- 3) Asennetaan uusi lattiapinnoite.

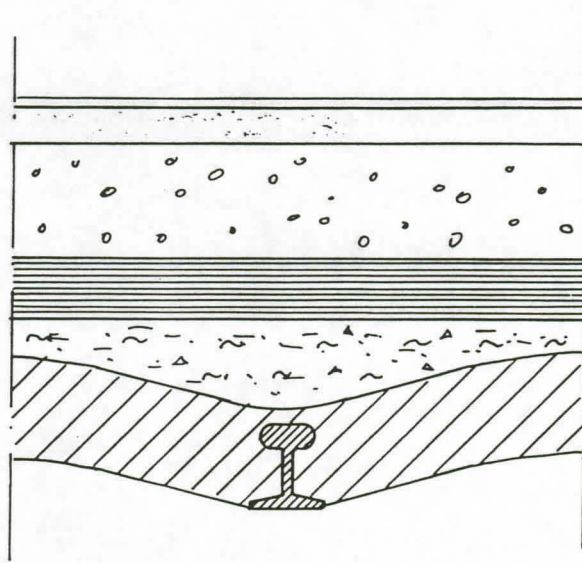

Nykyinen rakenne:

Muovimatto
 ≈40 mm Betoni
 ≈150 mm Kevytsorabetoni
 ≈80 mm "Asfaltti"
 ≈100 mm Täyte (hiekkaa, laastin- ja tiilenkappaleita)
 Tiiliholvi
 Lämmin alustila

Joissakin huonetiloissa kevytsorabetoni ja "asfaltti" puuttuvat. Tällöin täytekерros ≈300 mm paksu.

Korjaustoimenpiteet:

- 1) Lattiapinnoitteet poistetaan.
- 2) Betonilaatta uusitaan LVIS-vetojen vaatimassa laajuudessa.
- 3) Lattia tasoitetaan.
- 4) Asennetaan uusi lattiapinnoite.

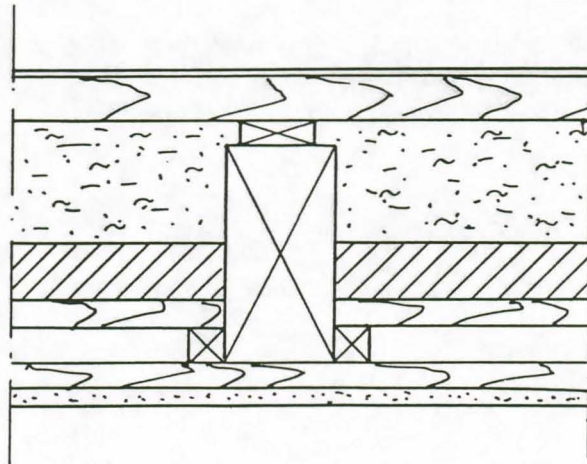

Nykyinen rakenne:

- Muovimatto
- Tervapahvi
- 55 mm Pontattu lattialankku
- Korokelaudat 100x30 ≈k 600
- Kantavat parrut ≈280x140 ≈k600
- Täyte (rakennusjätettä)
- 70 mm Tiilikerros
- 35 mm Laudoitus
- Rimat 40x40...60x60 kantavien palkkien mp
- 35 mm Laudoitus
- Tikkurappaus

Korjaustoimenpiteet kts. VP1

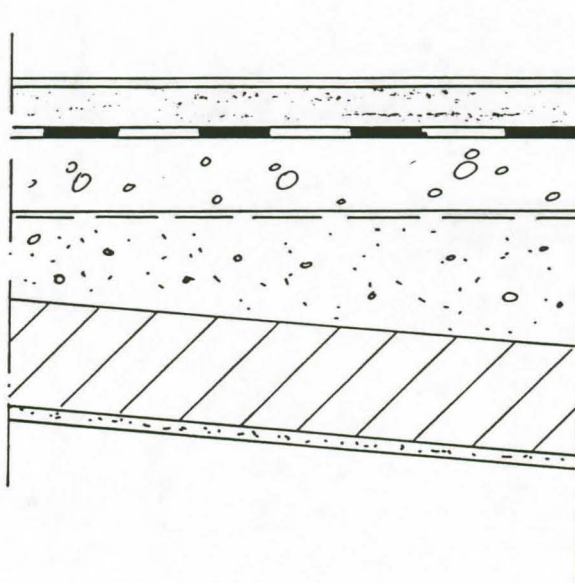

Nykyinen rakenne:

- ≈60 mm Mosaiikkibetoni
- Kaksinkertainen kermieristys
- ≈100 mm Teräsbetoni
- Sitkeä paperi tai muovi
- Kevytsora
- Tiiliholvi
- Rappaus
- Pintakäsittely

Korjaustoimenpiteet:

- 1) Mosaiikkibetoni poistetaan ja lattiarakenne aukaistaan putkivetoja varten.
- 2) Valetaan uusi pintabetoni ≈40 mm, raudoituksena 5-150.
- 3) Levitetään tasoite ≈5 mm.
- 4) Asennetaan uusi lattiapinnoite:
 - kosteissa tiloissa hitsattu muovimatto + klinkkerilaatta
 - kuivissa tiloissa Linoleum-laatta.

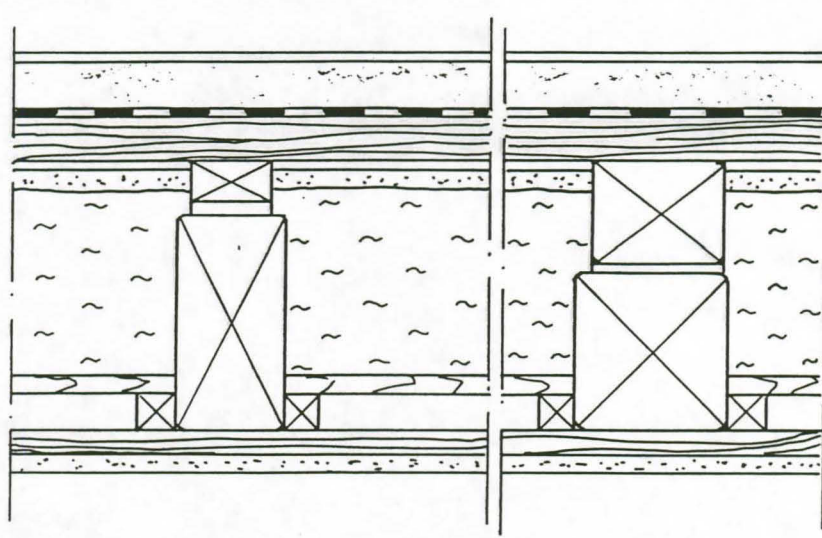

Nykyinen rakenne:

Klinkkeri
 50 mm Betonilaasti
 Kermieristys
 Puinen välipohjarakenne rakennetyyppien
 VP1 tai VP2 mukaan

Korjaustoimenpiteet kuten VP3

INSINÖÖRITOIMISTO
PONTEK
 KRUUS & MYLLYMAKI KY
 KUTOJANTIE 8, 02630 ESPOO 63
 ☎ 90-523 544

Piiri MJP
 Suunn.
 Tark.

Piirustuksen sisältö
 UNIONINKATU 37
 PERUSKORJAUS

VP 4

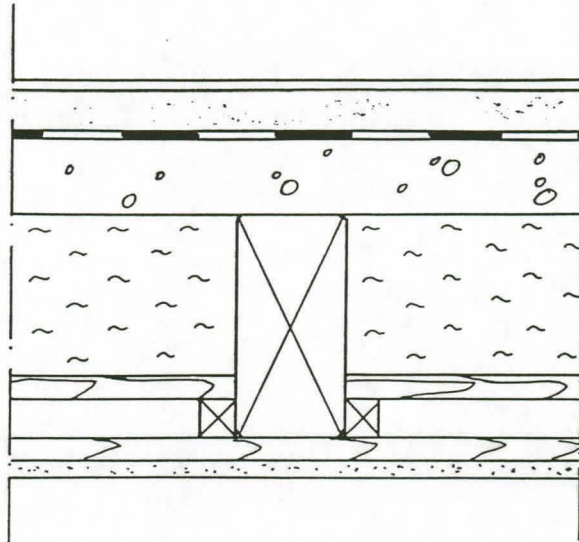

Nykyinen rakenne:

- Klinkkerilaatta
- ≈60 mm Betonilaasti
- Kaksinkertainen vesieristys
- ≈80 mm Teräsbetoni
- Puinen välipohjarakenne kantavan parrun yläpinnasta alaspäin (kts. VP1 ja VP2)

Korjaustoimenpiteet:

- 1) Klinkkerilaatta ja betonilaasti poistetaan sekä teräsbetonilaatta aukaistaan viemäriveretoja varten.
- 2) Valetaan uusi pintabetoni ≈40 mm, raudoituksena verkko 5-150.
- 3) Levitetään tasoite ≈5 mm.
- 4) Asennetaan uusi lattiapinnoite:
 - kosteissa tiloissa hitsattu muovimatto + klinkkerilaatta
 - kuivissa tiloissa Linoleum-laatta

INSINÖÖRITOIMISTO
PONTEK
 KRUUS & MYLLYMÄKI KY
 KUTOJANTIE 8, 02630 ESPOO 63
 ☎ 90-523 544

Piirtäjä MJP
 Suunnittaja
 Tarkastaja

Piirustuksen sisältö
 UNIONINKATU 37
 PERUSKORJAUS

VP 3

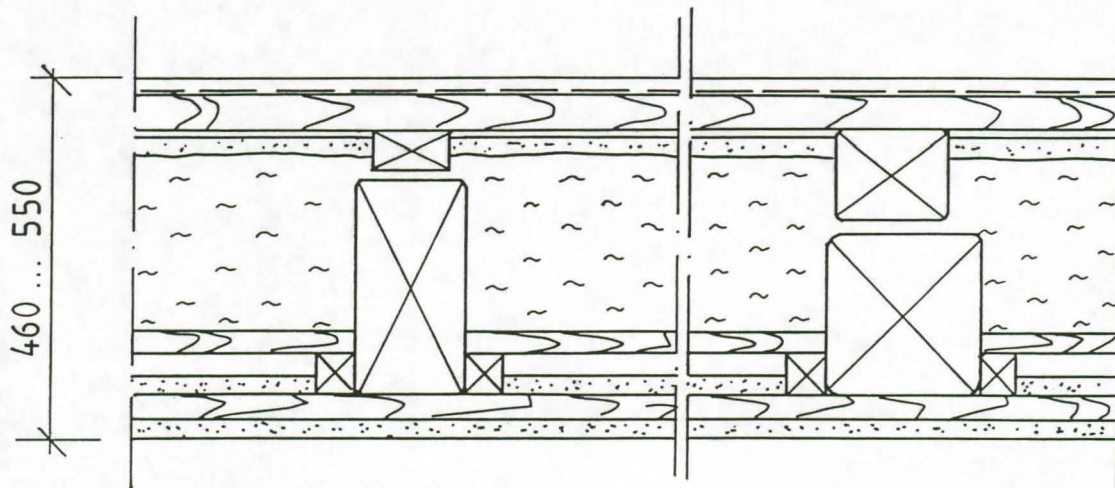

Nykyinen rakenne:

- Muovimatto (1-2 kpl)
- 20...70 mm Tasoite tai betonilaasti (1-2 kerrosta)
- Pahvi tai rakennuspaperi
- 45 mm Lattialankku (ei pontattu)
- Korokepuut $\approx 60 \times 100 / 120 \times 120$ k 600...800
- Kantavat parrut $\approx 280 \times 140 / 200 \times 200$ k 600...800
- Turvepehkutäyte, painotäytteenä hienoa hiekkaa, laasti- ja rakennusjätettä
- 40 mm Laudoitus
- Rimat $\approx 40 \times 40 \dots 60 \times 60$ kantavan parrun mp
- Laasti
- 30 mm Laudoitus
- Tikkurappaus

Korjaustoimenpiteet kuten VP1.

INSINÖORITOIMISTO
PONTEK
KRUUS & MYLLYMAKI KY
KUTOJANTIE 8, 02630 ESPOO 63
☎ 90-523 544

Piiri MJP
Suunn
Tark

Piirustuksen sisältö

UNIONINKATU 37
PERUSKORJAUS

VP 2

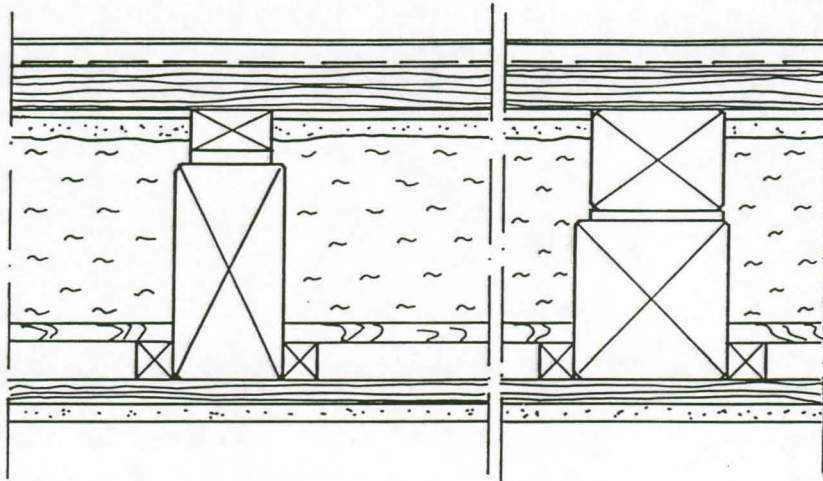

Nykyinen rakenne:

20...70 mm	Muovimatto (1-2 kpl) Tasoite tai betonilaasti (1-2 kerrosta) Pahvi tai rakennuspaperi
50...55 mm	Ponttilankku Korokepuut $\approx 60 \times 100 / 120 \times 120$ k 600...800 Kantavat parrut $\approx 280 \times 140 / 200 \times 200$ k 600...800 Turvepehku täyte, painotäytteenä hienoa hiekkaa, laasti- ja rakennusjätettä
30...35 mm	Laudoitus (leveys 100...200 mm)
40...60 mm	Rimat $40 \times 40 \dots 60 \times 60$ kantavien parrujen mp
≈ 30 mm	Laudoitus Tikkurappaus

Korjaustoimenpiteet:

- 1) Lattiapinnoite ja tasoitekerrokset poistetaan.
- 2) Lattialankutus aukaistaan ulkoseinien vierestä sekä muualla LVIS-vetojen vaatimassa laajuudessa. Puurakenteen kunto tarkistetaan (2% parruista vahvistetaan). Lankutus tiukataan siten, ettei se narise.
- 3) Suuret epätasaisuudet korjataan lastulevyllä, jonka alla on korokerimat k 400 (n. 10% lattiapinta-alasta).
- 4) Lattiapintaan niitataan erikoislasikuituverkko.
- 5) Levitetään itsestääntasoittuva kuituvahvistein tasoite (n. 25 mm).
- 6) Asennetaan uusi lattiapinnoite.

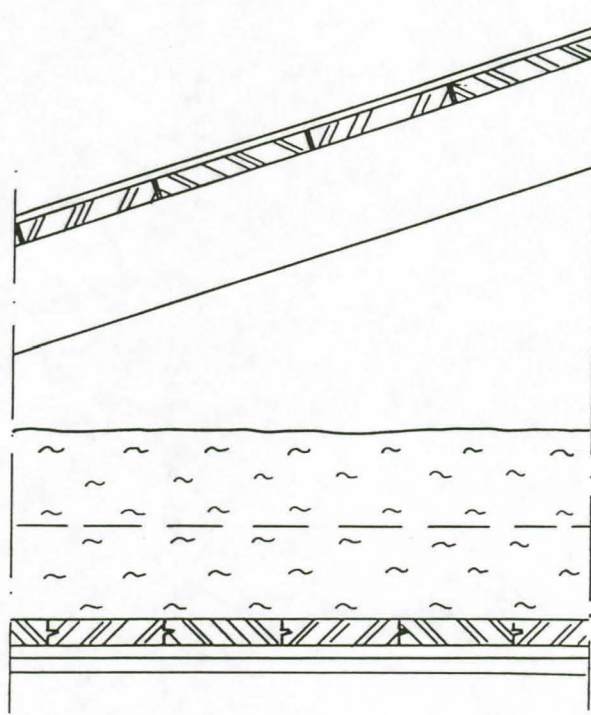

Nykyinen rakenne:

Peltikate
 Aluslaudoitus
 Katto-orret $\approx 120 \times 120$ k 1200
 ≈ 200 mm Turvepehku
 Puupalkit $\approx 120 \times 120$ k 1200
 35 mm Pönttilauta
 Pinkopahvi

Korjaustoimenpiteet:

- 1) Vesikaton ja yläpohjan puupalkit uusitaan tai vahvistetaan ja rakenne oiotaan.
- 2) Katteen aluslaudoitus uusitaan n. 50%:sti.
- 3) Peltikate uusitaan.
- 4) Turvepehkutäyte poistetaan, tilalle puhallusvilla.
- 5) Pönttilaudan alapuolelle asennetaan höyrynsulkulevy, rimoitus sekä alaverhouslevy.

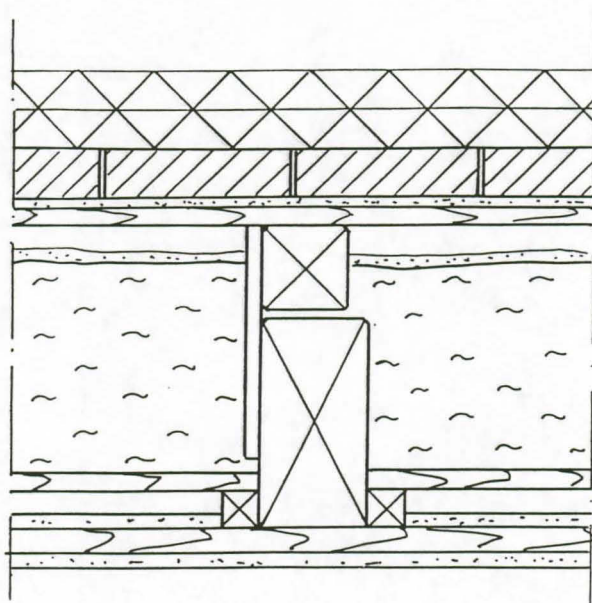

Nykyinen rakenne:

- 80 mm Palopermanto (tiili 70 + laasti 10)
- 30 mm Laudoitus
- Korokepuut $\approx 100 \times 100$ k 450...600
- Kantavat parrut $\approx 280 \times 140$ k 450...600
- Turvepehikutäyte, painotäytteenä hienoa hiekkaa, laasti- ja rakennusjätettä
- 40 mm Laudoitus
- Rimat $\approx 40 \times 40$... 60×60 kantavan parrun mp
- Laasti
- 30 mm Laudoitus
- Tikkurappaus

Korjaustoimenpiteet:

- 1) Yläpohjarakenne avataan ullakkotilassa n. 0.5 m leveydeltä ulkoseinän vierestä ja kantavat parrut tarkistetaan. Vaurioituneet parrut vahvistetaan tai korvataan kokonaan uudella viereen asetetulla parrulla (laajuus n. 20%).
- 2) Palopermanto asennetaan uudelleen paikoilleen aukaisulla alueella.
- 3) Palopermannon vauriokohdat korjataan (n. 10% kokonaispinta-alasta). Vauriokohdissa tiilet poistetaan ja uusia korokepuut. Täytteenä lisätään selluvillaa n. 100 mm. Tehdään uusi aluslaudoitus ja tiilet ladotaan laastikerroksen päälle.
- 4) Asetetaan lisälämmöneristykseksi kova villa 50+50 mm (30% pinta-alasta).

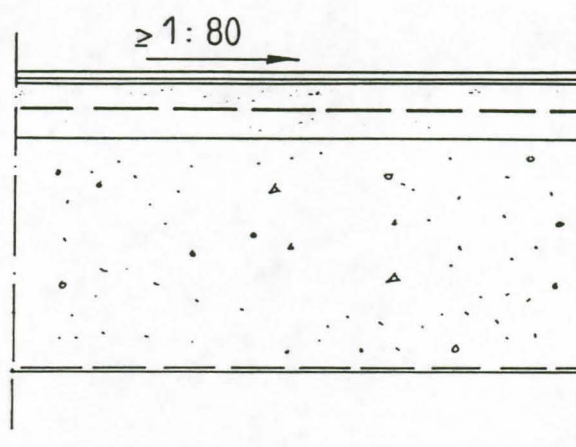

Uusi rakenne:

- Klinkkerilaatta
- Hitsattu muovimatto
- 70 mm Teräsbetoni, raudoituksena verkko 5-150
- 300 mm Salaojitussora
- Suodatinkangas II käyttö lk
- Perusmaa

Nykyinen lattiarakente (betoni ≈70 mm + vesieristys + betoni ≈70 mm) sekä alustäyttö poistetaan uuden lattiarakenteen vaatimaan syvyyteen.

INSINOÖRITOIMISTO
PONTEK
 KRUUS & MYLLYMAKI KY
 KUTOJANTIE 8, 02630 ESPOO 63
 ☎ 90-523 544

Piirt. MJP
 Suunn.
 Tark.

Piirustuksen sisältö
 UNIONINKATU 37
 PERUSKORJAUS

AP 2

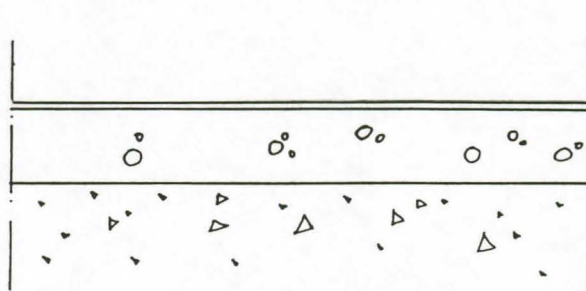

Nykyinen rakenne:

- Lattiapinnoite (muovimatto tai maalaus)
 70...120 mm betoni
 Alustäyttö (hieno hiekka, hiesu, tiilen-
 kappaleita, kiviä)

Korjaustoimenpiteet:

- 1) Nykyinen lattiapinnoite sekä mahdollisesti alla oleva tasoitekerros poistetaan.
- 2) Lattia tasoitetaan (tasoite ≈15 mm).
- 3) Liimataan uusi lattiapinnoite kosteudenkestävällä liimalla.

LIITE 4

SNELLMANINKATU 14 A RAKENNUSVAIHEISIIN LIITTYVIÄ PIIRUSTUKSIA

- 1 C.L.Engel: Synnytyslaitoksen suunnitelmapiirustukset 13.1.1823. (Valtionarkisto)
- 2 E.B. Lohrmann: Pesutuvan suunnitelmapiirustus 22.12 1847. (Outi Kumpula, Vanhan klinikan rakennushistoriallinen selvitys, liite 4. Helsinki 1991)
- 3 G.E. Ekestubbe: Synnytyslaitoksen pohjakaavoja kuvaava piirustus v. 1878. (Valtionarkisto)
- 4 Allekirjoittamaton muutospiirustus entisen synnytyslaitoksen muuttamiseksi silmäklinikan käyttöön. Ilmeisesti vuosilta 1887/1888. (Valtionarkisto)
- 5 Th. Decker: Pesutuparakennuksen muutospiirustus vuodelta 1887. Senaatin hyv. 29.5.1888. Toteutuminen? (Valtionarkisto)
- 6 Allekirjoittamaton muutospiirustus silmäklinikan muutostöitä varten. 1. krs. Senaatin hyv. 1.5.1899. (Valtionarkisto)
- 7 Allekirjoittamaton muutospiirustus silmäklinikan muutostöitä varten. 2. krs. Senaatin hyv. 1.5.1899. (Valtionarkisto)
- 8 Allekirjoittamattomat piirustukset sairaala-alueesta silmäklinikan kaudella (Valtionarkisto)
- 9 Allekirjoittamattomat julkisivu- ja leikkauspiirustukset silmäklinikasta. Ajoittuvat ilmeisesti vuosisadan vaihteeseen. (Valtionarkisto).

2 E.B. Lohrmann: Pesutuvan suunnitelmapiirustus 22.12 1847.
 (Outi Kumpula, Vanhan klinikan rakennushistoriallinen
 selvitys, liite 4. Helsinki 1991)

*Façade.
 Päägä.*

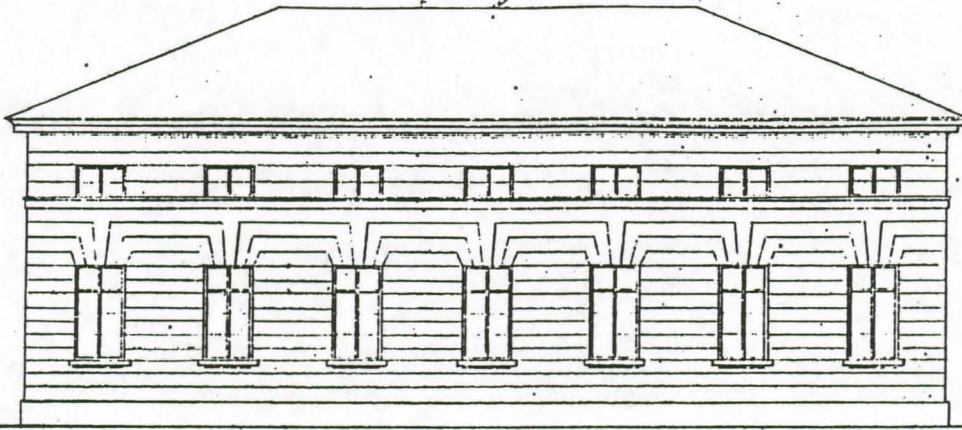

*Plan.
 Suunn.*

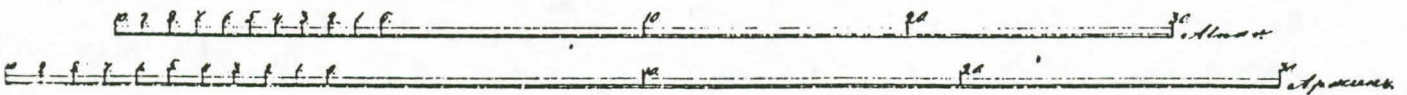
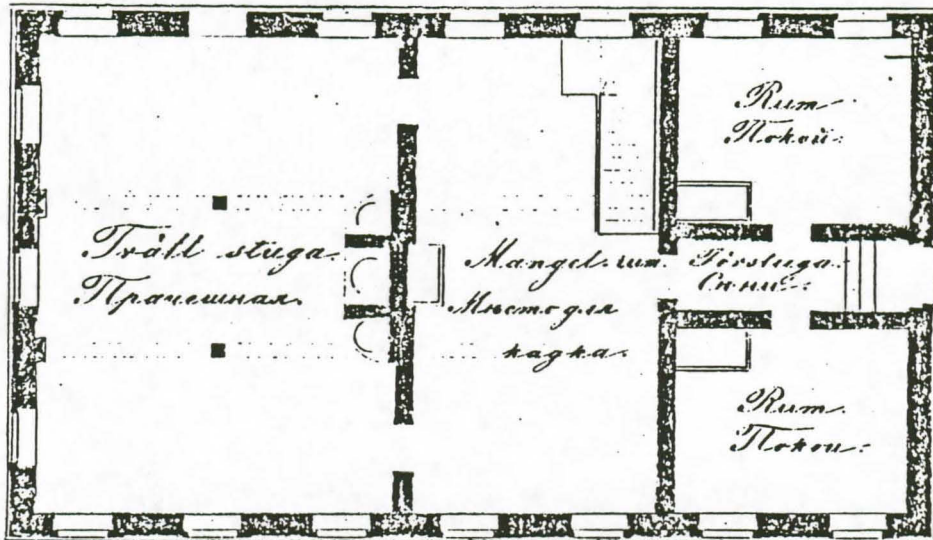

3 G.E. Ekestubbe: Synnytyslaitoksen pohjakaavoja kuvaava piirustus v. 1878. (Valtionarkisto)

PLANRITNING AF ALLMÄNNA SJUKHUSET I HELSINGFORS

34.

ACCUSCHEMENTS Huset

Plan af andra våningen.
1875-78
Summanens längd - 60 meter

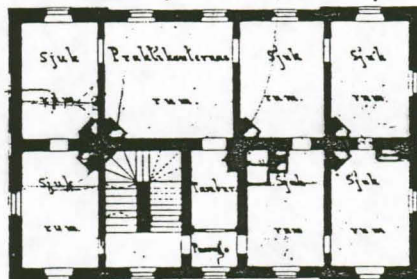

Plan af första våningen.
Summanens längd - 60 meter

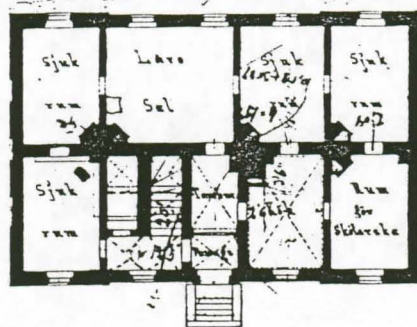

Plan af Källaren.

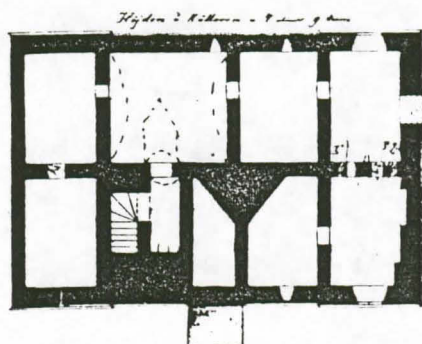

Upprättad och utarbetad af G. E. Ekestubbe
 i Helsingfors, 1878

4 Allekirjoittamaton muutospiirustus entisen
synnytyslaitoksen muuttamiseksi silmäklinikan käyttöön.
Ilmeisesti vuosilta 1887/1888. (Valtionarkisto)

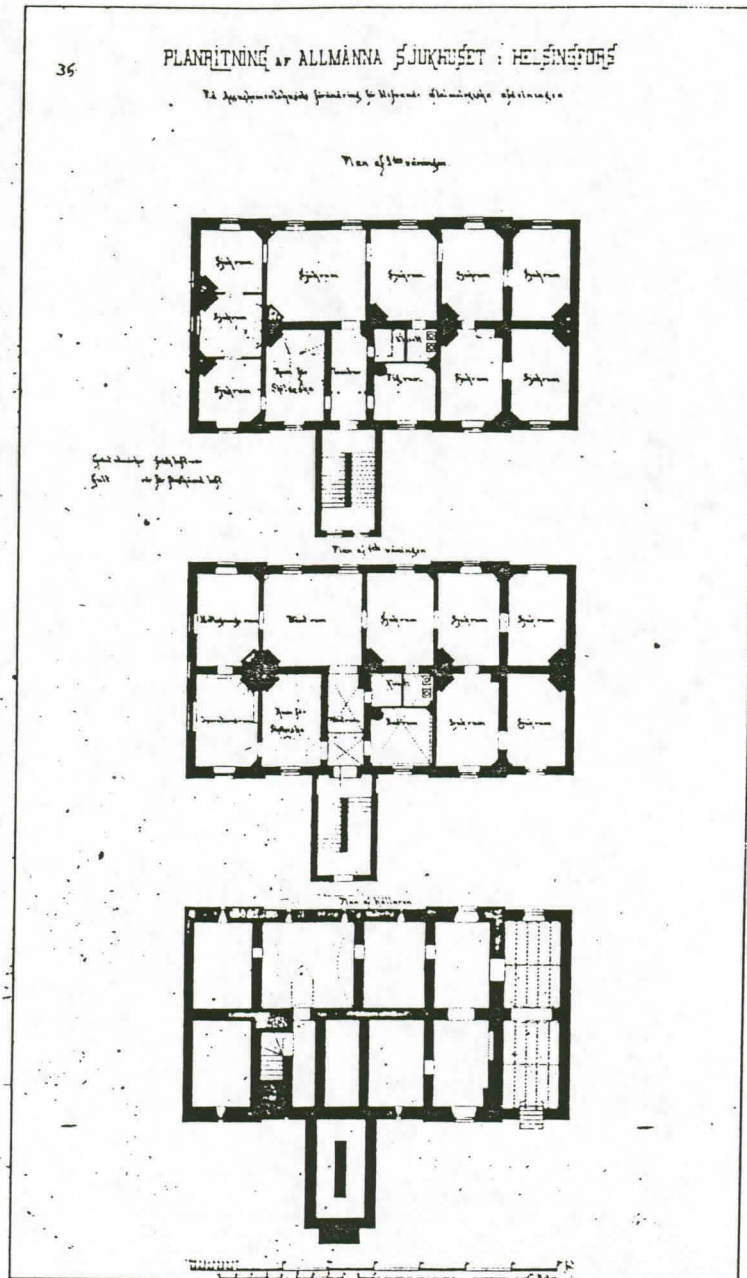

Ritning till förändring af gamla tvättstugubyggnaden för allmänna sjukhuset i

Helsingfors.

af Kungliga Senatens för Finland gildad och till offentlig rättelse fastställd. Helsingfors, af Civil Expeditionen i Kungliga Senatens för Finland, den 29. Maj 1888.

En befallning.

Stenbäck

Gemenskapning A-B

Fasad mot Nikolaigatan.

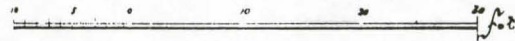
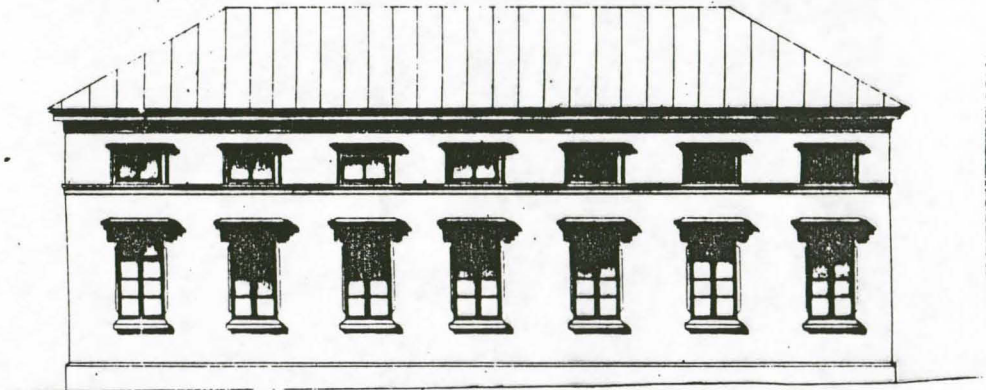
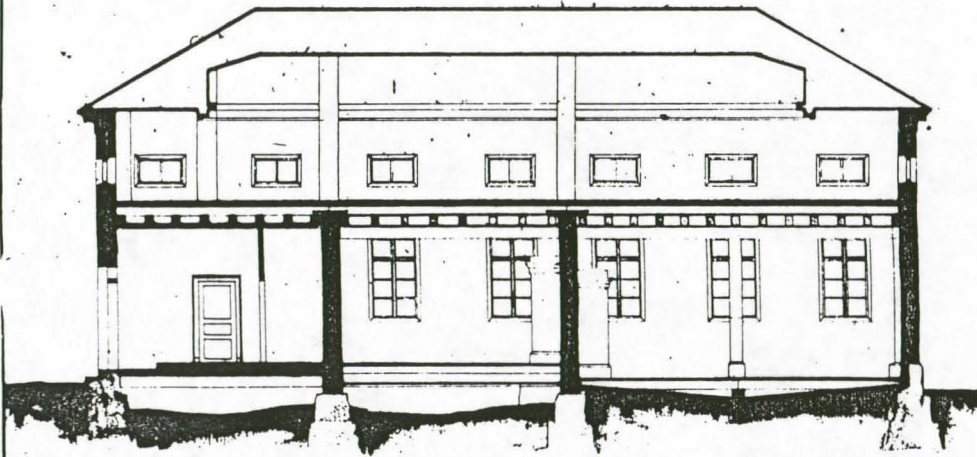

Plan af hufvudvåning

Plan af undervåning

Utsigt från i senare
den 16. Januari 1888

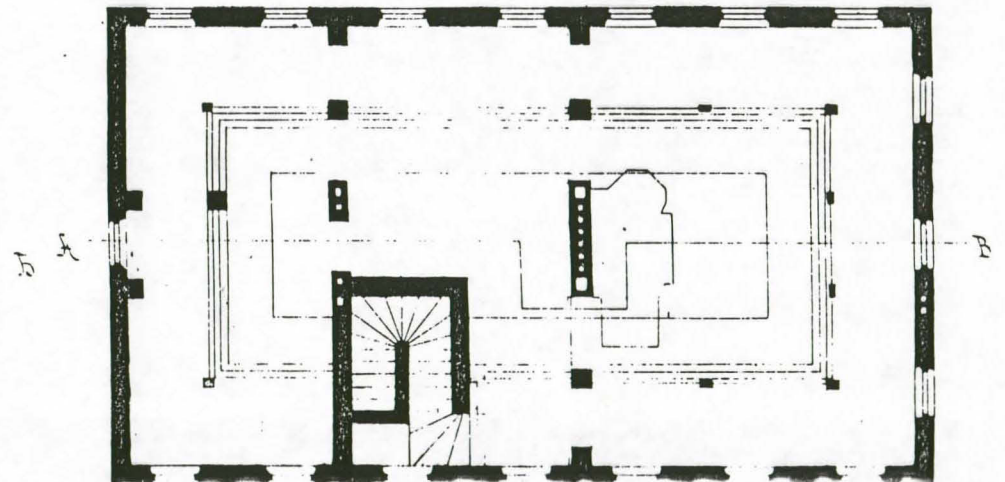
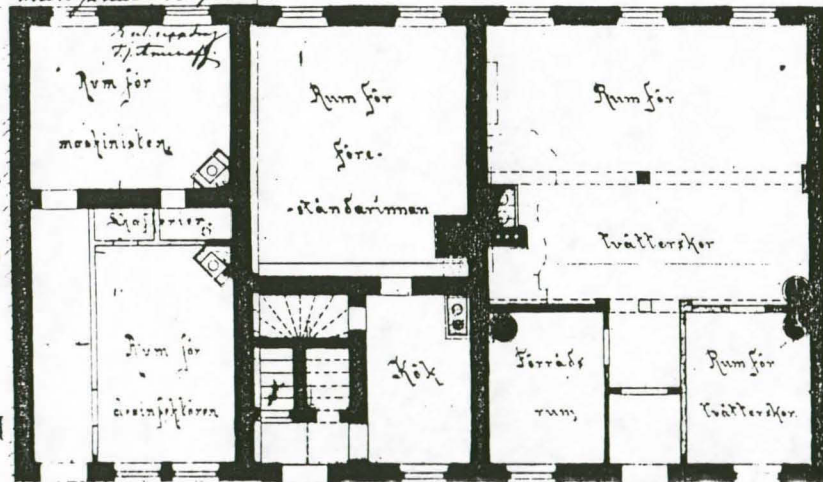

5 Th. Decker: Pesutuparakenuksen muutospirustus vuodelta 1887. Senaatin hyv. 29.5.1888. Totentumminen? (Valtionarkisto)

FÖRSLAG TILL FÖRÖLDRING AF ÖFTALMÖLOGISKA KLINIKEN Ö. ALLMÄNNA.

SJUKHUSSET I HELSINGFORS.

*Antaget af Högskolestyrelsen förslag till
 afseende på Öftalmologiska kliniken i Helsingfors
 samt den 1. k. lag 1899.*

*En förklaring
 till planerna*

bit. m. v. d.

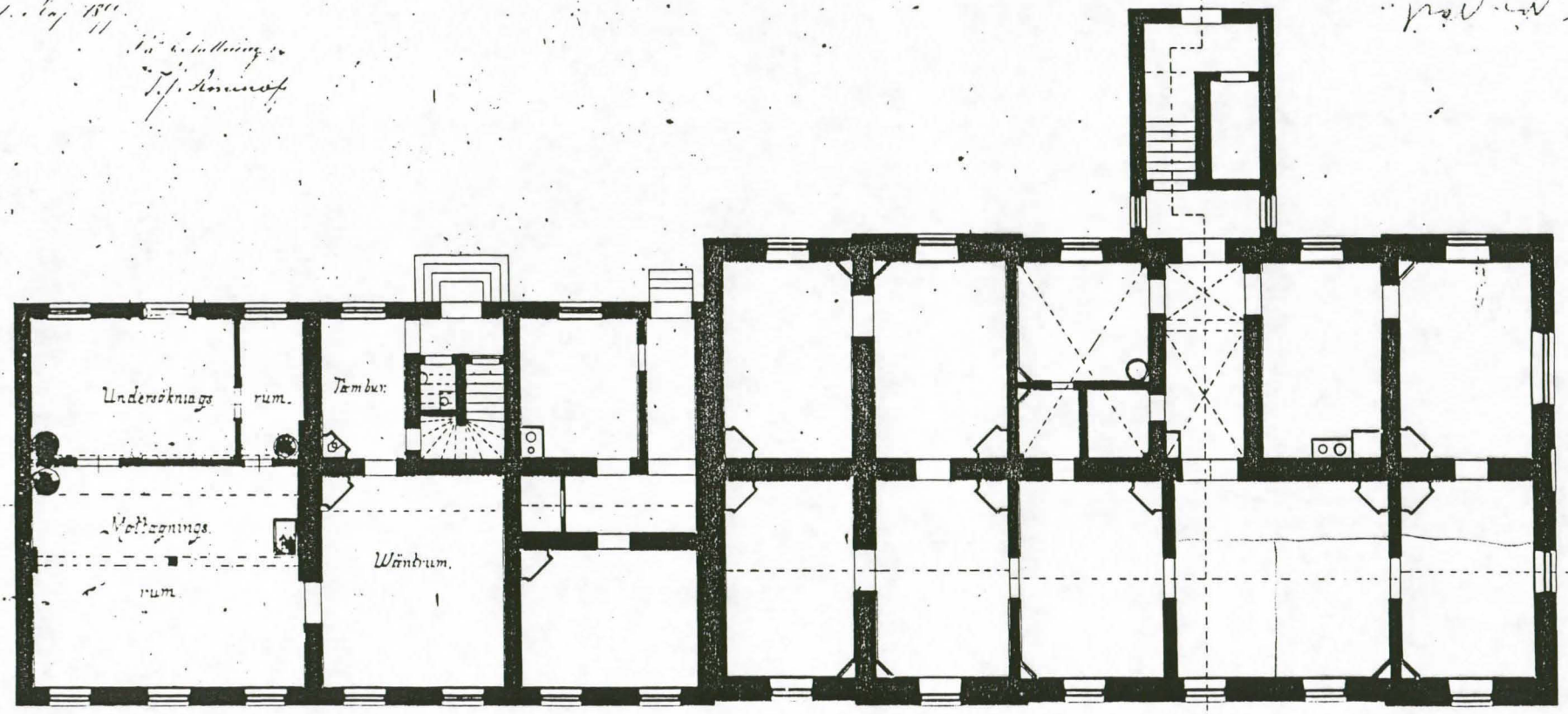

6 Allekirjoittamaton mutospirustus silmäklinikan
 muutostöitä varten. 1. krs. Senaatin hyv. 1.5.1899.
 (Valtionarkisto)

FÖRSLAG TILL FÖRÄNDRING AF OTOLINGOLOGISKA KLINIKEN OCH ALLMÖNNAN

SJUKHuset I HELSINGFORS

Uttömdt af ett tekniskt förhållande
 utgörande en del af Vårdnadsstyrelsens utlaga
 och beslutade för Sjukhuset i Helsingfors
 den 1. Maj 1899.

En teckning
 T. J. Hanström

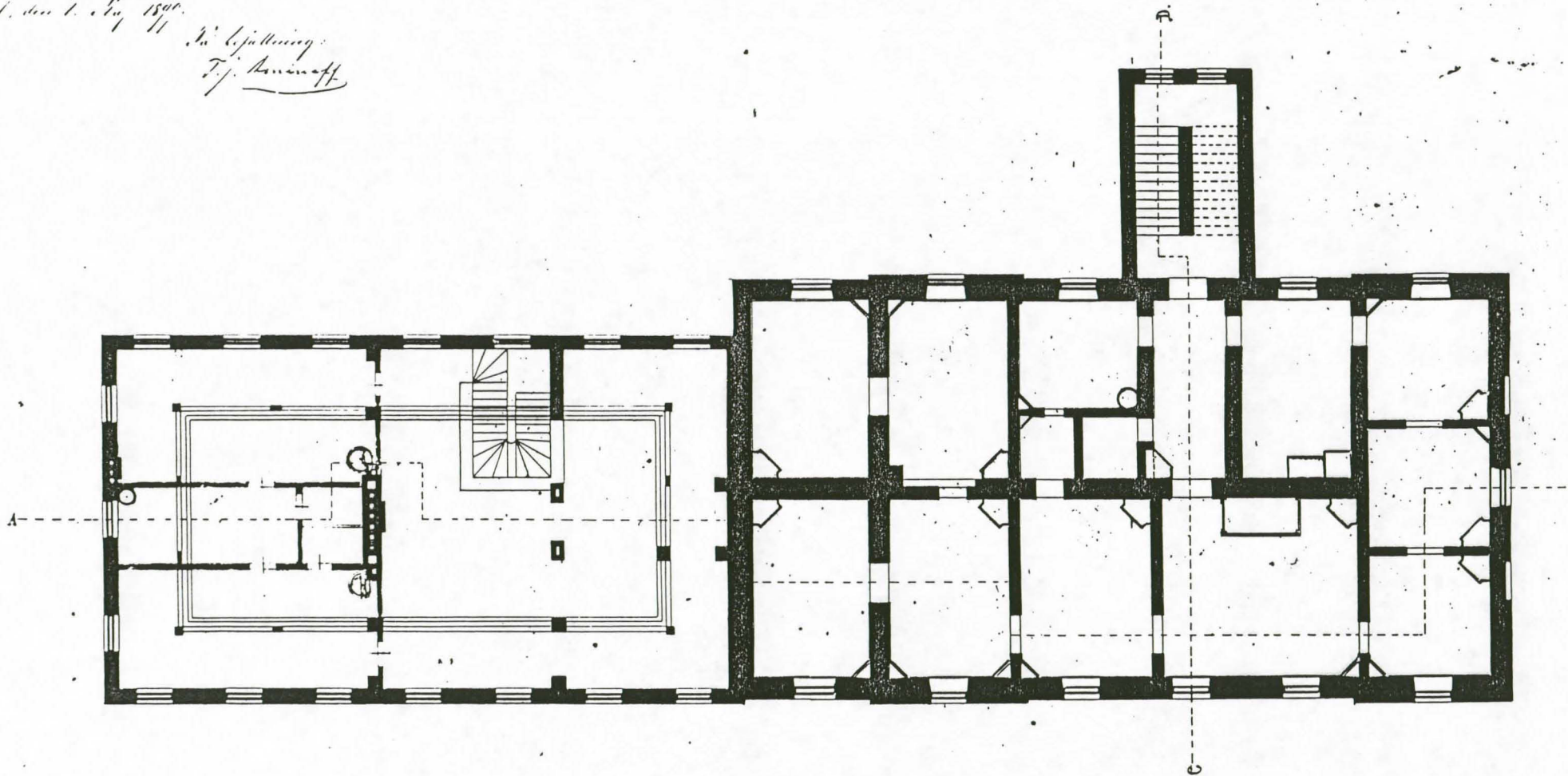

7 Allekirjoittamaton muutospirustus silmäklinikan
 muutostöitä varten. 2. krs. Senaatin hyväksymys 1.5.1899.
 (Valtionarkisto)

8 Allekirjoittamattomat piirustukset sairaala-alueesta
silmäklinikan kaudella (Valtionarkisto)

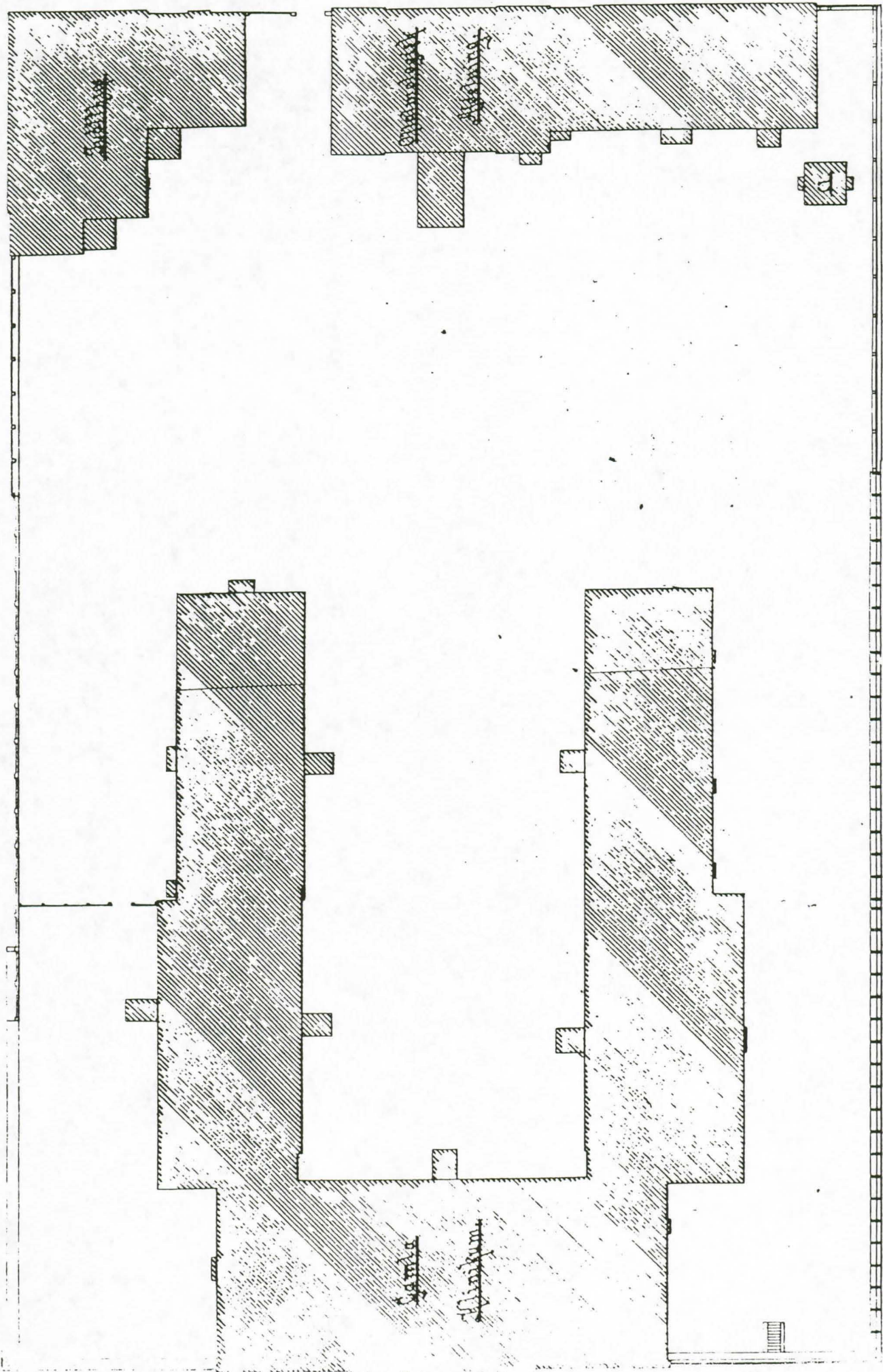

10 20 30 40 50 60 70 80 90 100 110 120 130 140 150 160 170 180 190 200 210 220 230 240 250 260 270 280 290 300 310 320 330 340 350 360 370 380 390 400 410 420 430 440 450 460 470 480 490 500 510 520 530 540 550 560 570 580 590 600 610 620 630 640 650 660 670 680 690 700 710 720 730 740 750 760 770 780 790 800 810 820 830 840 850 860 870 880 890 900 910 920 930 940 950 960 970 980 990 1000

RITNING TILL ALLMANNA SJUKHUSET I HELSINGFORS

Oftalmologiska kliniken.

Sasad mot Sjukhusgården.

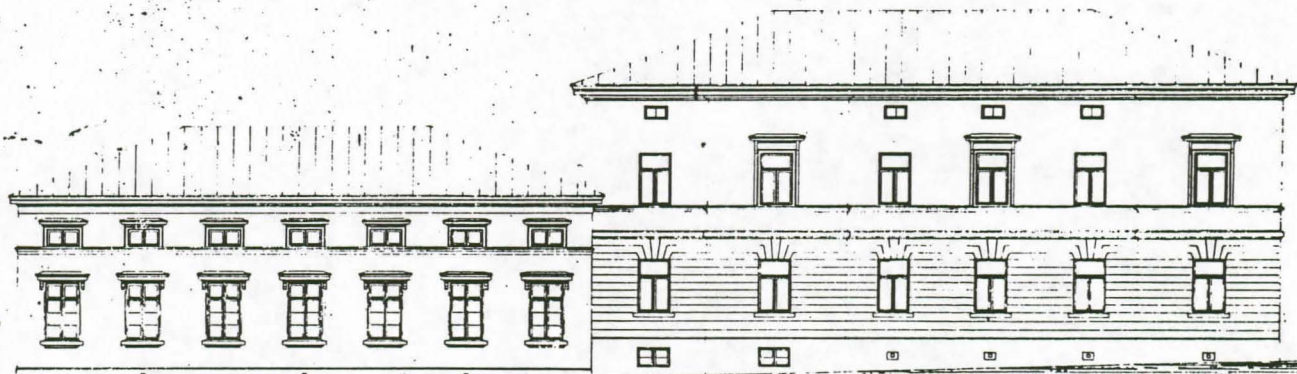

Oftalmologiska kliniken.

Leitningsomskärning.

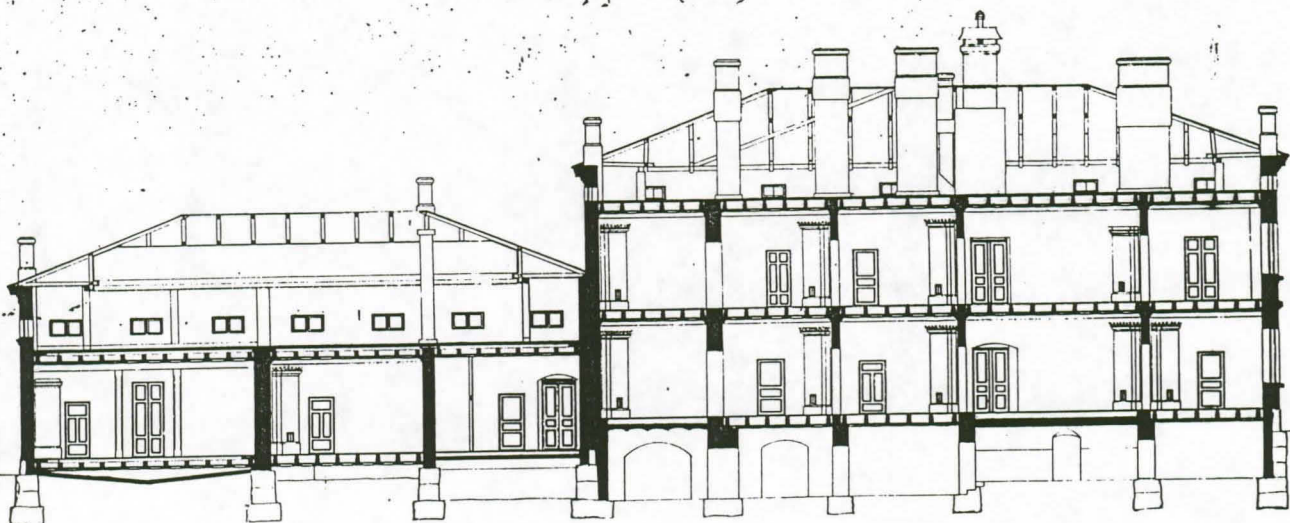

9 Allekirjoittamattomat julkisivu- ja leikkauspiirustukset
silmäklunikasta. Ajoittuvat ilmeisesti vuosisadan
vaihteeseen. (Valtionarkisto).

LIITE 5

SNELLMANINKATU 14 A
KIPSISEN KATTOLISTAN JA
PEILIOVIEN SÄILYNEISYYS JA
SIJAINTI

- 1 Kipsinen kattolista, 1. krs
- 2 Kipsinen kattolista, 2. krs
- 3 Aiemman synnytyslaitoksen säilyneet oviaukot ja rakennuksen peiliovet. Huoneet 101-114, 1. krs
- 4 Aiemman synnytyslaitoksen säilyneet oviaukot ja rakennuksen peiliovet. Huoneet 201-212, 2. krs
- 5 Aiempi pesula. Peiliovet. Huoneet 150-170, 1. krs
- 6 Aiempi pesula. Peiliovet. Huoneet 250-261, 2. krs

SNELLMANINKATU 14 A
 KIPSISEN KATTOLISTAN
 SÄILYNEISYYS
 POHJAKAAVA 1:100
 OSAKOPIO, 1. KRS

 KATTOLISTA

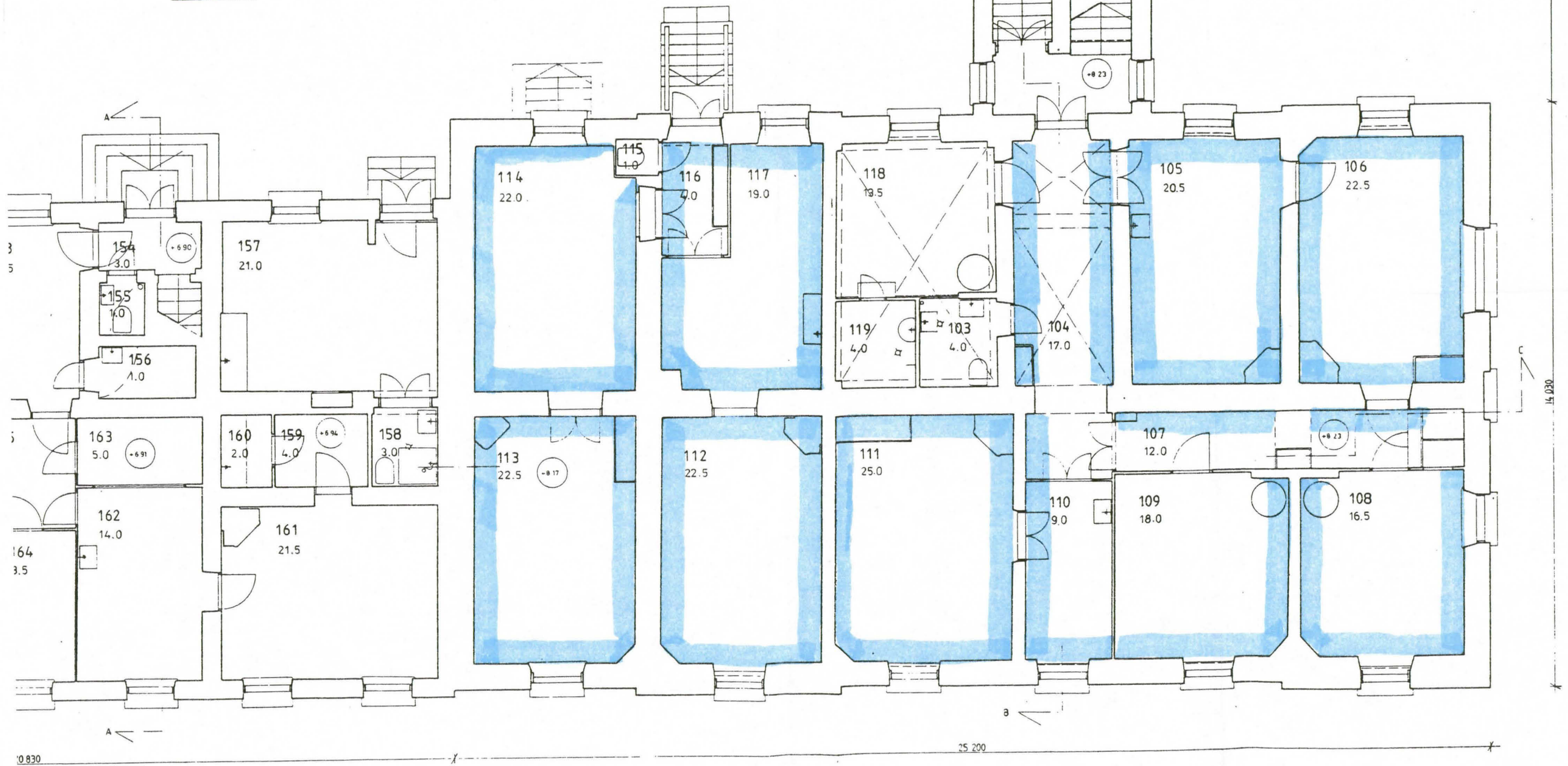

SNELLMANINKATU 14 A
KIPSISEN KATTOLISTAN
SÄILYNEISYYS
POHJAKAAVA 1:100
OSAKOPIO, 2. KRS

 **KATTOLISTA**

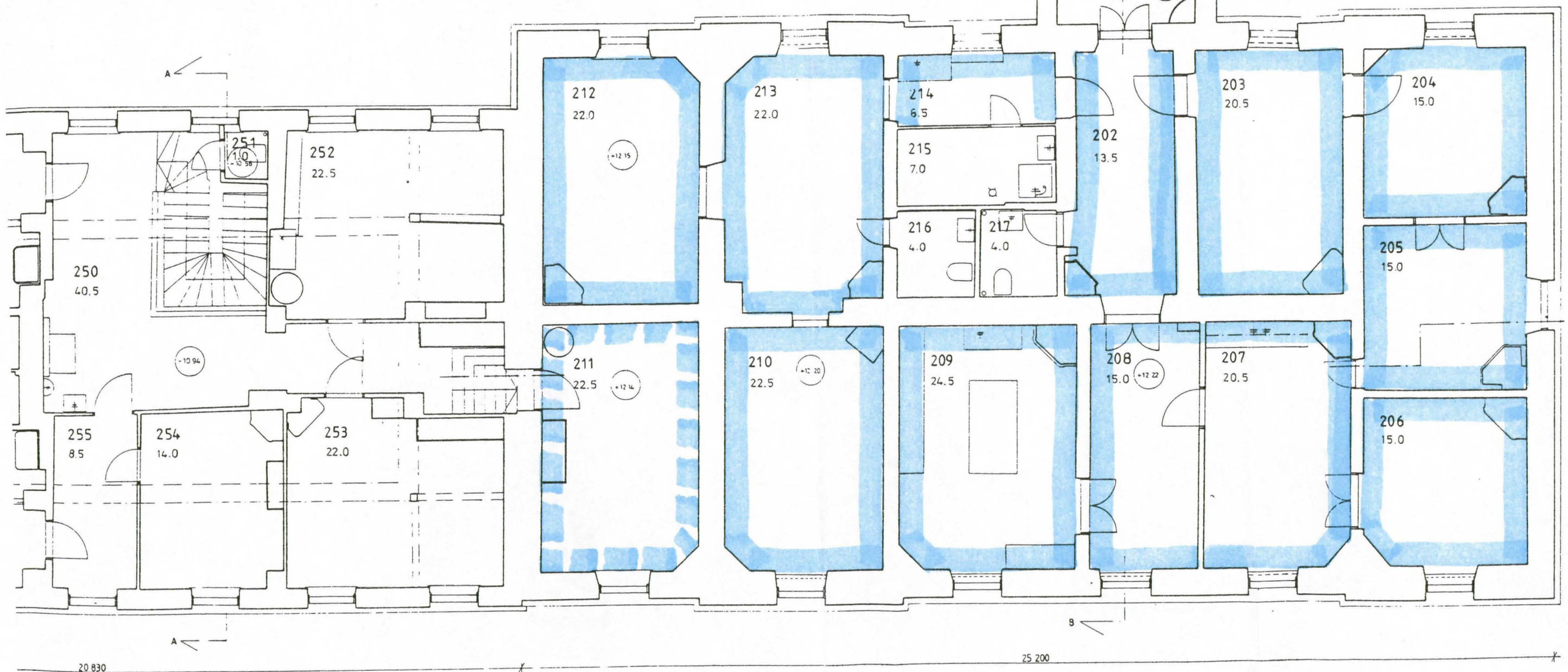

SNELLMANINKATU 14 A
AIEMMAN SYNNYTYSLAITOKSEN
AIKAISET OVIAUKKOT JA
PEILIOVET
POHJAKAAVA 1:100
OSAKOPIO, 1. KRS

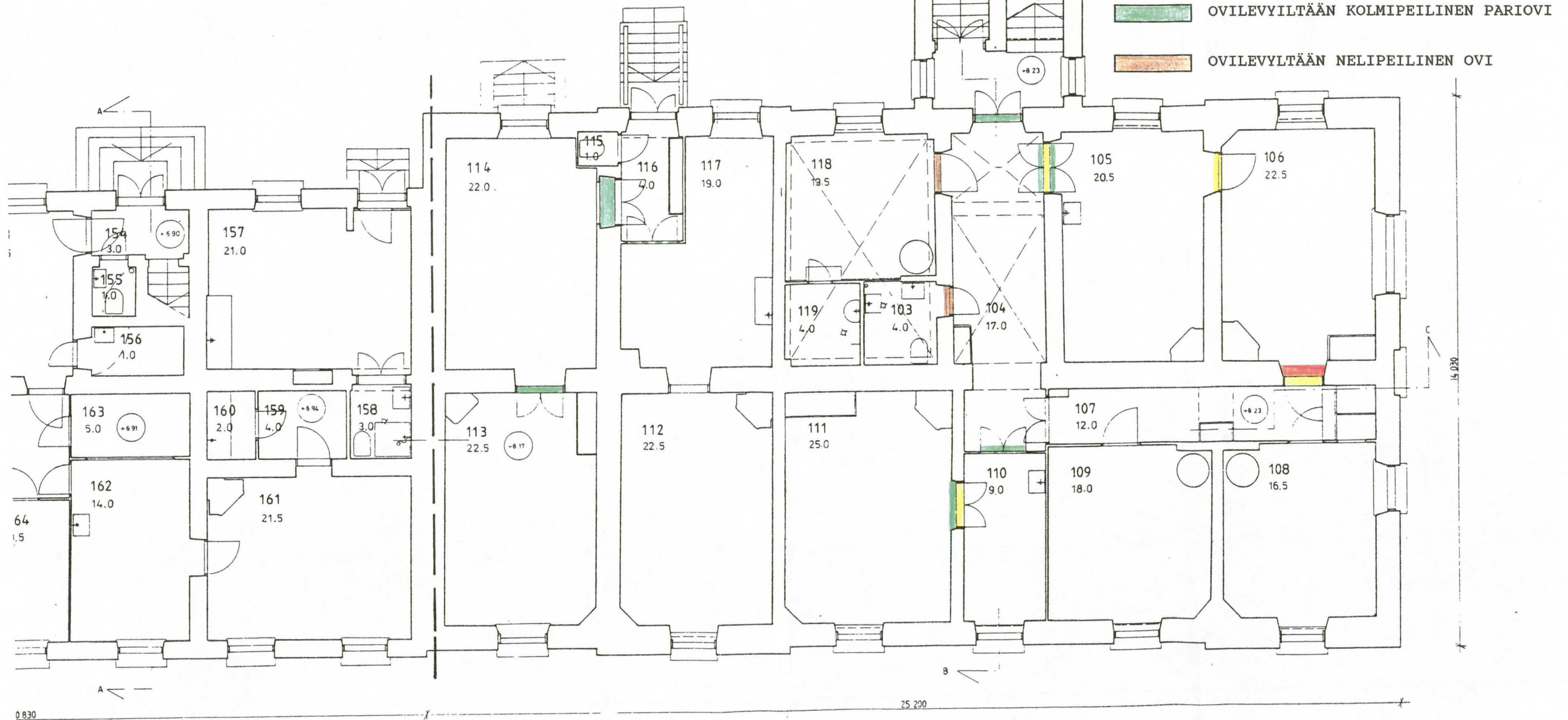

**SNELLMANINKATU 14 A
 AIEMMAN SYNNYTYSLAITOKSEN
 AIKAISET OVIAUKOT JA
 PEILIOVET
 POHJAKAAVA 1:100
 OSAKOPIO, 2. KRS**

- AIEMMAN SYNNYTYSLAITOKSEN OVIAUKKO
- LEVEÄ OVILEVYLTÄÄN KOLMIPEILINEN OVI
- KAPEA OVILEVYLTÄÄN KOLMIPEILINEN OVI
- OVILEVYLTÄÄN KOLMIPEILINEN PARIOVI
- OVILEVYLTÄÄN NELIPEILINEN OVI



SNELLMANINKATU 14 A
 AIEMPI PESULA
 PEILIOVET
 POHJAKAAVA 1:100
 OSAKOPIO, 1. KRS

20.670

12.750

- LEVEÄ OVILEVYLTÄÄN KOLMIPEILINEN OVI
- KAPEA OVILEVYLTÄÄN KOLMIPEILINEN OVI
- OVILEVYILTÄÄN KOLMIPEILINEN PARIOVI
- OVILEVYLTÄÄN NELIPEILINEN OVI
- RISTIMALLI

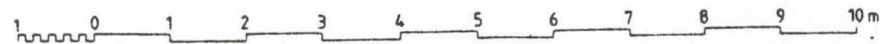
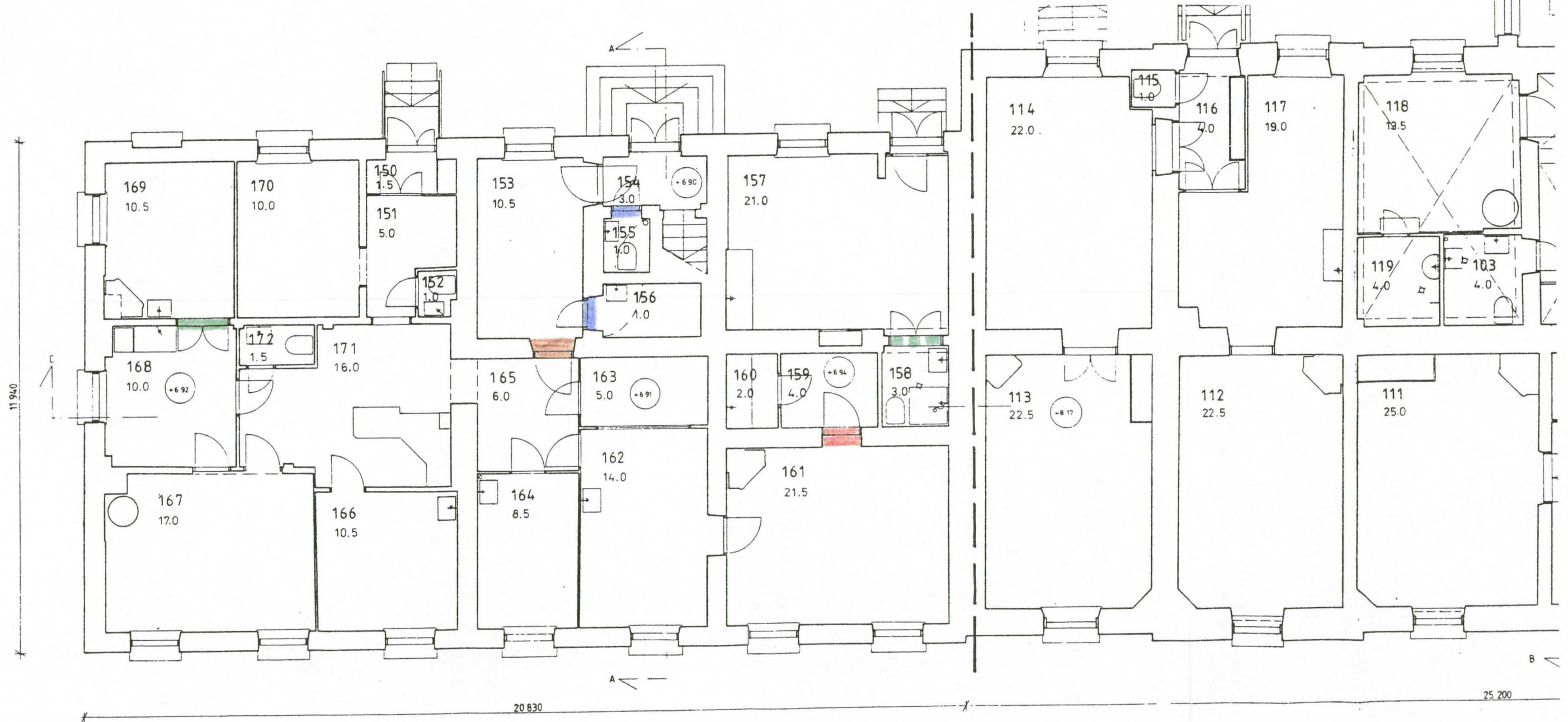

SNELLMANINKATU 14 A
 AIEMPI PESULA
 PEILIOVET
 POHJAKAAVA 1:100
 OSAKOPIO, 2. KRS

- LEVEÄ OVILEVYLTÄÄN KOLMIPEILINEN OVI
- KAPEA OVILEVYLTÄÄN KOLMIPEILINEN OVI
- OVILEVYILTÄÄN KOLMIPEILINEN PARIOVI
- OVILEVYLTÄÄN NELIPEILINEN OVI
- RISTIMALLI

