

JOKIOISTEN ARKEOLOGINEN INVENTOINTI

Petro Pesonen 2005



Joutsenia joenmutkassa Jokioisten Vaulammilla.



MUSEOVIRASTO

Tiivistelmä

JOKIOISTEN INVENTOINTI

Tutkimuksen suorittaja: Museovirasto, arkeologian osasto
Inventoija: FL Petro Pesonen

Jokioisten kunnan esihistoriallisten muinaisjäännösten inventointi tehtiin Hämeen Liiton toimeksiannosta ja varoin. Inventointi liittyi Hämeen liiton organisoimaan kolmevuotiseen ”Arkeologisen kulttuuriperinnön täydentävät selvitykset Hämeessä” –hankkeeseen, johon kuuluu myös Museoviraston rakennushistorian osaston suorittama historiallisen ajan muinaisjäännösten inventointi v. 2005. Inventointi oli luonteeltaan perusinventointi, jossa tarkastettiin ennestään tunnetut esihistorialliset kiinteät muinaisjäännökset ja irtolöytöpaikat sekä etsittiin uusia muinaisjäännöksiä.

Inventoinnissa löydettiin 14 ennestään tuntematonta kivikautista asuinpaikkaa, joista yhdeltä saatiin tietoon myös kiviesinelöytö. Ennestään Jokioisista tunnettiin kaksi kivikautista asuinpaikkaa. Lisäksi löytyi neljä mahdollista kivikautista asuinpaikkaa ennestään tunnetun yhden kohteen lisäksi. Irtolöytöpaikkoja Jokioisilla on 13, joista 12 kivikautista ja yksi rautakautinen. Osa asuinpaikoista voidaan ajoittaa rannansiirtymisen perusteella mesoliittisiksi Ancylusjärven ranta-asuinpaikoiksi. Vanhimmat kohteista (Kankaanranta ja Ruostekoski) ajoittuvat n. 8350 eKr., mutta suurin osa kohteista ajoittuu 7800-7500 eKr. välille. Osaa kohteista ei voida ajoittaa lainkaan rannansiirtymisen perusteella vaan ne lienevät olleet jokivarsiasuinpaikkoja. Suurin osa kohteista sijaitsee pellolla, laajimman ollessa pinta-alaltaan n. 500 x 200 m (Savikko 1).

Inventointikertomuksessa on kohdeselostukset 16 kiinteästä muinaisjäännöksestä, 13 esihistoriallisesta irtolöytöpaikasta sekä kuudesta tentatiivikohteesta.

Löydöt: KM 35647-35665

Kenttätyöaika: 4.-16.5, 25.5, 30.5 ja 9.6.2005

Tutkimuskustannukset: Hämeen liitto

Tutkimusraportti: Petro Pesonen 7.3.2006 Museoviraston arkeologian osaston arkistossa

Sisällysluettelo

Johdanto	1
Lounais-Hämeen kallio- ja maaperä.....	1
Jokioisten vesistöhistoria.....	2
Esihistorian ajanjaksot.....	5
Jokioisten arkeologinen tutkimushistoria	6
Inventoinnin kenttätyöt.....	7
Inventoinnin tulokset	8
Jokioisten kivikautiset asuinpaikat	9
Jokioisten irtolöydöt.....	10
Muut kohteet	11
Yhteenvedo.....	11
Lähteet	12
Yleiskartat	14
Kiinteät muinaisjäännökset	14
Tentatiivikohteet.....	15
Irtolöytöpaikat	16
Suojelukohdeluettelo – Jokioisten kiinteät muinaisjäännökset.....	17
Löytötaulukko	23
Kuva- ja negatiiviluettelo.....	25
Dialuettelo	26
Luettelo kohteista peruskarttalehdittäin	27
Kohdehakemisto	28
Kohdekuvaukset.....	29
Kiinteät muinaisjäännökset (kohteet 1-16).....	29
Tentatiivikohteet (kohteet 17-22)	51
Irtolöytöpaikat (kohteet 23-35).....	57
Peruskarttaotteet.....	70
Valokuvataulut.....	84

Johdanto

Hämeen liiton organisoiman ”Arkeologisen kulttuuriperinnön täydentävät selvitykset Hämeessä” –hankkeen puitteissa tehdään vuosina 2005-2006 esihistoriallisten ja historiallisen ajan muinaisjäännösten inventointi lounaisessa Kanta-Hämeessä Jokioisten, Humppilan, Tammelan ja Rengon kunnissa sekä Forssan kaupungissa. Tutkimuskustannukset maksavat Hämeen liitto ja inventoitavan alueen kunnat. Esihistoriallisten muinaisjäännösten inventoinnista vastaa Museoviraston arkeologian osasto ja historiallisen ajan kiinteiden muinaisjäännösten inventoinnista puolestaan Museoviraston rakennushistorian osasto.

Esihistoriallisten muinaisjäännösten inventoinnin kenttätöihin oli käytettävissä vuonna 2005 yhteensä 1,5 kuukautta ja saman verran aikaa tulee olemaan myös vuonna 2006. Aika päätettiin jakaa kuntien kesken siten, että Tammelassa inventointia tehdään kuukausi ja muissa kunnissa ja Forssan kaupungissa kaksi viikkoa kussakin. Jakoon vaikuttavat sekä kuntien pinta-ala, vesistöt että ennestään tunnettujen kiinteiden muinaisjäännösten ja irtolöytöjen määrä. Ohjelmaan otettiin siten vuonna 2005 Forssan kaupunki sekä Jokioisten ja Humppilan kunnat. Näiden kuntien perusinventoinnin lisäksi tehtiin tarkastuksia kahdella kaava-alueella Tammelassa (Lamalan ja Liesjärven osayleiskaavat) ja Rengossa (Hietainmäen-Kuittilan ja Vaimaroisen-Kyyväröisen rantaosayleiskaavat) muutama päivän aikana.

Inventoinnin suoritti FL Petro Pesonen 2.5.-10.6.2005 välisenä aikana. Päivät jakautuivat kuntien kesken siten, että Tammelan kaava-alueilla inventoitiin 2.-3.5 ja 1.6, Rengon kaava-alueilla 9.5 ja 1.6, Jokioisissa 4.-16.5, 25.5, 30.5 ja 9.6, Humppilassa 17.-25.5, 27.5, 31.5 ja 9.6 ja Forssassa 25.5-26.5, 31.5 ja 2.6.-10.6. Usein oli järkevää inventoida tietty alue kerralla, välittämättä kuntarajoista. Tällaisia seutuja ovat esimerkiksi Kalsun tienoo sekä Koenjoen varsi.

Lounais-Hämeen kuntien esihistoriallisten muinaisjäännösten inventointi on luonteeltaan perusinventointia, joka tarkoittaa ennestään tunnettujen kiinteiden muinaisjäännösten ja irtolöytöpaikkojen tarkastamista sekä uusien kohteiden etsimistä. Inventointi palvelee paitsi muinaisjäännössuojelua ja arkeologista tutkimusta, myös kaavoitusta pyrkimällä etsimään ja rajaamaan muinaisjäännösalueita kunnan alueella. Inventoinnilla pyritään ehkäisemään ennalta tilanteita, joissa rakentaja tai muu maankäyttäjä kohtaa ennestään tuntemattoman muinaisjäännöksen ja siitä mahdollisesti aiheutuvat keskeytykset rakennustöissään.

Lounais-Hämeen kallio- ja maaperä¹

Hämeen maakunnan kallioperä koostuu pääosin svekofennisen vuorijonon juuriosista. Varsinainen vuoristo on kulunut pois miljoonien vuosien aikana. Suurin osa nykyisin näkyvillä olevista kivilajeista on syntynyt svekofennisen vuorijonon poimutuksen aikana, pintakivet maanpinnalle kerrostuneista rapautumissedimenteistä tai tuliperäisistä purkaustuotteista kivettymällä ja syväkivet kiteytymällä erilaisista magmoista syvällä maankuoressa. Lounais-Hämeessä pintakivistä yleisimmin esiintyy emäksisiä vulkaniitteja ja kiillegneissisiä tai kiilleliusketta. Intermediäärisiä vulkaniitteja on jonkin verran Tammelan ja Forssan pohjoisosissa sekä hieman Humppilassa ja Jokioisilla. Syväkivistä ta-

¹ Luvun tekstit on koostettu seuraavasta selvityksestä: Sirpa Somersalo & Päivi Luppi (2003): Hämeen maakunnallinen maisemaselvitys. Hämeen liiton julkaisu II:190.

vallisimmat ovat Lounais-Hämeen länsiosassa granodioriitti ja Tammelan ylänköalueella mikroklivnigraniitti. Tammelan ja Forssan pohjoisosissa esiintyy myös gabroa ja dioriittia. Luonteenomaista Hämeen kallioperälle on voimakas lohkoutuminen siirroksia ja ruhjeita pitkin, jotka ilmenevät maastossa vesistölinjoina ja laaksoina. Näiden murresten reunat ovat usein jyrkkiä ja muodostavat 5-10 m korkeita pystysuoria kallioseinämiä. Murrekset ovat useimmiten luode-kaakko tai koillinen-lounas –suuntaisia.

*Jokioisten kunnan sijainti punaisella värillä.
Vedenkoskemattomat alueet ruskealla värillä.*

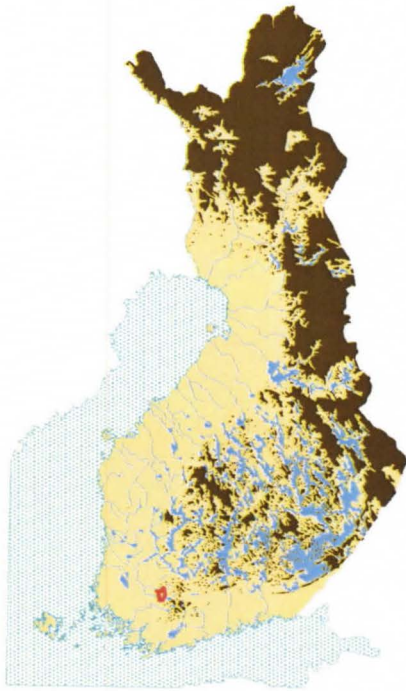

Hämeen maakunnan yleisin maalaji on moreeni, mutta lounaisimmalle Hämeelle, etenkin Jokioisille ja Ypäjälle on tyypillistä myös savikoiden runsaus, joita Tammelassa taas on pääasiassa vain Pyhäjärven altaan ympäristössä. Turvealueita on varsinkin Tammelassa, jossa laajin turpeella ja liejulla täytynyt muinainen allas on Torronsuo. Toinen merkittävä turvealue on Humppilan länsirajalla oleva Järvensuon-Rautasuon alue. Merkittävimmät kallioalueet ovat Tammelan eteläosissa, mutta kalliota on paikoin muuallakin Lounais-Hämeessä.

Hiekka- ja soramuodostumia on Lounais-Hämeessä Tammela lukuunottamatta vähän ja niihin liittyviä hiekka- ja hietakankaita on laajemmasta mitasta vain Tammelassa, Pyhäjärven ja Kuivajärven välisellä kannaksella, Kuivajärven eteläpuolella sekä Pehkijärven pohjoispuolella. Lounais-Hämettä kuitenkin halkoo usea jääkauden loppuvaiheessa jäätikön reunavyöhykkeen sulamisvesivirtojen synnyttämä harjujakso. Nämä ovat jäätikön perääntymissuunnan mukaisesti pääpiirteissään luode-kaakko-suuntaisia ja ne saavat alkunsa Salpausseliltä.

Eteläisin Lounais-Hämettä halkovista harjuista kulkee Liesjärven ja Ruostejärven kautta Torronsuon halki häipyen lopulta näkyvistä Ypäjän kirkonkylän eteläpuolella. Toinen, pidempi ja leveämpi harju tulee Lopelta Kuivajärven eteläpuolelle erottaen toisistaan Kuiva- ja Pyhäjärven, jatkuen Pyhäjärven pohjois- ja Kaukjärven etelärantaa pitkin Forssaan ja siitä edelleen Loimijoen pohjoisrantaan kohoten Inkissä Lamminmäeksi. Sieltä harju jatkuu Jokioisten Rehtijärvelle ja kohti Humppilan rajaa, jossa harju halkaisee koko Humppilan kunnan Kirkkoharjuna ja Venäjänharjuna. Kolmas laajempi harjujakso kulkee Tammelan pohjoisosien pikkujärvien alueen halki Tammelan ja Forssan rajalla olevalle Valijärvelle päätyen lopulta Ylisuon länsipuolelle. Näiden pidempien harjujen lisäksi kuntien alueella on pienempiä harjumuodostumia, yleensä edellä mainittujen sivuharjuja.

Jokioisten vesistöhistoria²

Muinaiset vesistöt vaikuttavat olennaisesti Lounais-Hämeen muinaisen asutuksen sijoittumiseen, sillä asutus on aina hakeutunut veden äärelle. Keskeistä asutushistorian rekonstruoimisen kannalta on tuntee Itämeren vaiheet, sillä varhaisvaiheissaan Itämeren edeltäjät ylsivät Lounais-Hämeeseen saakka. Jääkauden jälkeisessä Itämeren kehityksessä erotetaan seuraavat vaiheet: Baltian jääjärvi (n. 11000-9590 eKr.), Yoldiameri (n. 9590-8800 eKr.), Ancylusjärvi (n. 8800-7500 eKr.) ja Litorinameri sekä nykyinen Itämeri (7500 ekr – nykyaika). Pääpiirteissään vesi on jääkauden jälkeen alueella laskenut maankuoren kohotessa sen oltua jääkauden aikana mannerjään painamana. Kohoaminen ei kuitenkaan ole ollut samanlaista koko Itämeren alueella, vaan maankohoaminen on nopeampaa luoteessa ja hitaampaa kaakossa. Maankohoamisen vauhti oli myös heti jääkauden jälkeen huomattavasti nopeampaa kuin mitä se on nykyään.

Baltian jääjärvi ei ulottunut Lounais-Hämeeseen, koska alue oli tuolloin vielä jään peitossa, mutta Yoldiameren aikana paljastuivat ensimmäiset maa-alueet myös Lounais-Hämeessä. Yoldiameren ajan keskivaiheilla n. 9200 eKr. kunnan alueella oli vain muutama saari. Suurin niistä oli Mykyrinmäki-Tyrinselkä kunnan luoteisosassa. Klemelänkallio ja Kiilukallio olivat myös pieninä saarina. Ancylusjärvivaiheen alussa n. 8600 eKr. kunta oli edelleen saaristoa. Suurimmat saaret olivat tällöin kaakossa Karsaskallion alueella ja luoteessa Mykyrinmäen-Tyrinselän alueella. Maa kuitenkin kohoosi nopeasti ja Ancylusjärven keskivaiheilla n. 8100 eKr. enää neljäsosa kunnasta oli veden peitossa. Jokioisten kartanon kohdalla Loimijokilaaksossa oli hyvin kapea salmi, joka leveni kuitenkin itään päin jatkuen Forssan puolelle. Vesiyhteys oli myös Jänhijoen laaksoa pitkin pohjoiseen, jossa oli laaja merenlahti Kiipussa ja Minkiössä. Myös Latovainion laakso oli tuolloin vielä merenlahtena. Ancylusjärven loppuvaiheessa, n. 7800 eKr. Ypäjän kunnan rajalta Vaulammille oli toista kilometriä leveä lahti Luhdan peltoalueelle jakautuen siinä pohjoiseen Jänhijokilaaksoa pitkin pohjoiseen Setälään, Lähdeojalle ja Kirkkosiltaan asti. Kirkon kaakkoispuolelta lähti toinen lahdeke pitkin Loimijokea jatkuen Särkilammin kautta Forssan puolelle. Eteläinen lahdeke oli Vaulammilta pitkin Haapajokea Kurpankulmaan asti. Vielä 7500 eKr. ulottui lännestä lahdeke lähelle nykyistä Jokioisten keskustaa Vaulammilla. Pian tämän jälkeen meriyhteys katkesi.

² Luku perustuu Kalevi Hokkasen selvitykseen (2005) Lounais-Hämeen muinaisranta-analyysit ja muinaisrantojen visuaalisointi. GTK:n raportti P.22.4.110.

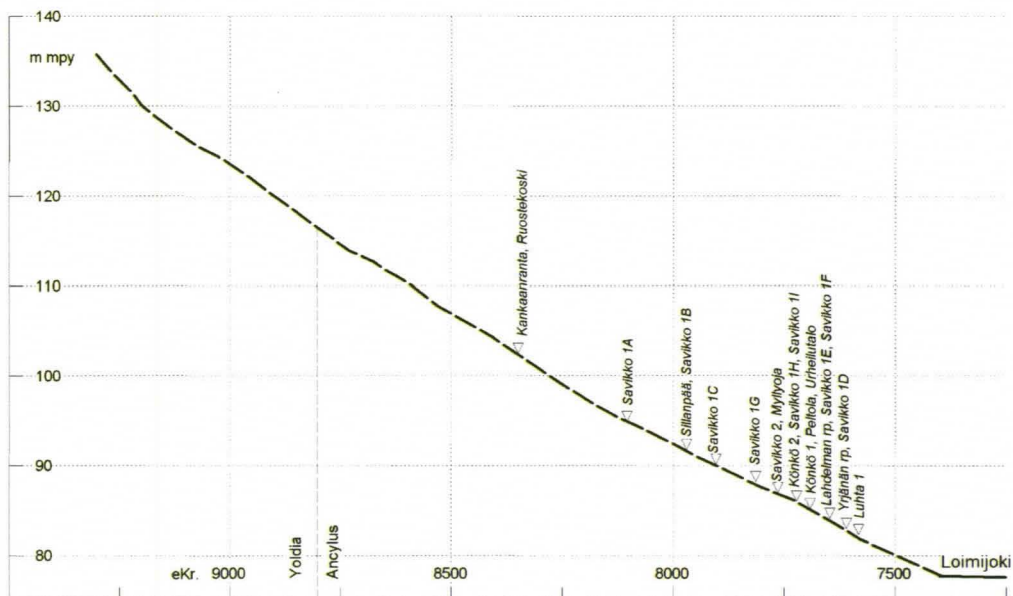

Rannansiirtyminen ja kivikautisten asuinpaikkojen ajoitus Jokioisilla asuinpaikkojen oletetun alarajan korkeuden perusteella. Kuvasta on jätetty pois Setälänlammin ja Terävän asuinpaikat, jotka ovat todennäköisesti olleet joenvarsiasiuinpaikkoja.



Jokioisten vanhimmat asuinpaikat Kankaanranta, Sillanpää, Ruostekoski ja Savikko 1. Pohjakarttana Hokkasen (2005) muinaisrantakartta 8100 eKr. (10100 vuotta sitten).

Merivaiheiden lisäksi asutuksen kannalta tärkeitä ovat luonnollisesti olleet myös järvet ja joet. Jokioisten kunnan alueella on nykyään kaksi järveä: Rehtijärvi ja Kiipunjärvi, joka on osittain Humppilän kunnan puolella. Molemmat järvet ovat hyvin pieniä, eivätkä ne ole näytelleet merkittävää sijaa asutushistoriassa. Minkiön kylän lounaispuolella oleva Minkiönsuo oli pieni järvi ainakin vielä 1700-luvulla, sillä se on kuvattu Kuninkaankartastossa, joka on tehty vuosina 1776-1805 (Alanen & Kepsu 1989: 197).

Tärkeämpiä lienevät olleet makeavetiset joet ja niiden muodostama kulkureitistö. Seudun mataliin jokiin muodostuu myös tulva-alueita, joiden rikas ekosysteemi on saattanut olla tärkeällä sijalla asutuksen sijoittumisessa. Jokioisten hallitsevin joki on Loimijoki ja sen sivujoet Jänhijoki ja Haapajoki. Loimijoen sivujokien haarautumiin Vaulammille ja Pohjanmaankulmalle syntyy nykyäänkin kevät-tulvia ja muinainen asutus näyttääkin keskittyneen juuri näille alueille. Jokioisten pohjoisrajana on toinen valtajoki, Koijoki, jonka etelärantaa on kunnan puolella viitisen kilometriä.

Esihistorian ajanjaksot

Seuraavassa taulukossa on esitetty Suomen esihistorian ajanjaksot.³ Taulukosta on jätetty pois sellaiset keramiikkatyytit ja kulttuuriryhmät, joita on vain Itä- ja Pohjois-Suomessa. Suurin osa Suomen esihistorian jaksotuksesta erityisesti kivi- ja pronssikaudella perustuu keramiikkatyypeihin. Rautakauden kronologia noudattaa skandinaavisia ja keskieurooppalaisia periodijakoja.

KIVIKAUSI

Paleoliittinen kivikausi	n. 120 000 eKr.
Mesoliittinen kivikausi	8600 - 5000 eKr.
Suomusjärven kulttuuri	8300 - 5000 eKr.
Neoliittinen kivikausi	5000 - 1500 eKr.
Kampakeraaminen kulttuuri	5000 - 3200 eKr.
Vanhempi varhaiskampakkeramiikka	5000 - 4500 eKr.
Nuorempi varhaiskampakkeramiikka	4500 - 4000 eKr.
Jäkärän keramiikka	4300 - 3900 eKr.
Tyypillinen kampakkeramiikka	3900 - 3400 eKr.
Myöhäiskampakkeramiikka	3600 - 3200 eKr.
Pyheensillan keramiikka	3200 - 2800 eKr.
Nuorakeramiikka	3200 - 2300 eKr.
Kiukaisten keramiikka	2300 - 1500 eKr.

PRONSSIKAUSI

Tekstiilikeramiikka (Sarsa-Tomitsa)	1900 - 500 eKr.
Paimion keramiikka	1500 - 800 eKr.
Morbyn keramiikka	800 eKr. - 300 jKr.

³ Taulukko teoksesta Maiseman muisti. Valtakunnallisesti merkittävät muinaisjäännökset. Museovirasto, Helsinki 2001.

RAUTAKAUSI

Esiroomalainen rautakausi	500 eKr. - 0
Vanhempi roomalainen rautakausi	0 - 200 jKr.
Nuorempi roomalainen rautakausi	200 - 400 jKr.
Kansainvaellusaika	400 - 575 jKr.
Merovingiaika	575 - 800 jKr.
Viikinkiaika	800 - 1025 jKr.
Ristiretkiaika	1025 - 1150/1300 jKr.

Jokioisten arkeologinen tutkimushistoria

Kuten lähdeluettelosta ilmenee, Jokioisilla on tehty hyvin vähän arkeologisia tutkimuksia. Ensimmäisenä esihistoriaakin sivuavana tutkimuksena voidaan pitää J.W. Hirsjärven v. 1884 Suomen Muinaismuistoyhdistyksen stipendiaattina tekemää Tammelan kihlakunnan muinaisjäännösinventointia, joka pitää sisällään paljon muutakin kuin nykyään muinaisjäännöksiksi tulkittuja ilmiöitä. Jokioinen kuului tuolloiseen Tammelan kihlakuntaan. Hirsjärvi mainitsee Jokioisilta seuraavat löydöt: 1) Jokioisten kirkkotarhan luota löytynyt kiviase ja mahdollisesti toinenkin, löytäjä Saaren Eskolan setä Juho (esine ei ole tallessa), 2) Jokioisten hautausmaan tykö löytynyt ”hiottu punerva kivi-kuokka”, löytäjä ruukin seppä Gabriel Lilja (KM 2252: 17) – esineelle oli käydä ja kävikin huonosti, sillä sitä oli pidetty taikakaluna ja löytäjä antoi siitä vain yhden palaseen museolle, jonka senkin meinasi ”vähämielinen akka” vielä syödä, 3) Kiipun kylästä löytyi Harakkapyöli-nimisestä pellostä kiviase, löytäjä torppari Jaakko Takala (esine ei ole tallessa) ja 4) Nummen kuokkamaalta löytynyt paksu tasatalta, löytäjä torppari Israeli Kuusniemi (KM 2252: 16). Lisäksi Hirsjärvi mainitsee, että ”Piilikankaan maassa, noin 1 kilometri Vaulammilta etelään päin, on vanhoja kuoppia. On vielä samoilla vaiheilla kolmaskin joukko kuoppia. Ne ovat Lamminkankaalla, Jokioisten maalla, Vaulammin ja Saaren kylän välisellä metsällä. Jänhiön kylään kuuluvassa Rinteenmäessä löytyy samoin kosolta kuoppia.” Näitä kuoppia ei ole myöhemmin pystytty paikallistamaan.

Ennen Hirsjärven käyntiä oli museokokoelmiin toimitettu jo kaksi esinettä, rautakaudelle ajoittuva soikea tuluskivi Vaulammilta (KM 2020: 1) ja ”kaksiteräisen veitsen l. tikarin terä” Vaulammin Nuutilasta (KM 2218: 122/178). Hirsjärven inventoinnin jälkeen, luultavasti 1900-luvun alussa, Lounais-Hämeen museoon on toimitettu kaksi kivikautista esinettä: nelisivuinen oikokirves (LHM 8) ja reikäkivi (LHM 2), jotka molemmat ovat löytyneet jostain Latovainion Tuomolan mailta. Näiden löytöjen jälkeen menikin vuosia ennen kuin Jokioisista löytyi lisää esineitä museoitavaksi. Seuraava on Rehtijärven Miilukorven talosta saatu nelisivuinen kourutalta (KM 12252) ja Jänhijoen varrelta Rämölästä löytyneet kourutalta ja hioin (KM 17648: 1-2), joista jälkimmäiset löytyivät vuonna 1968. Edelleen vuonna 1982 löytyivät Kiipun Jussilan maalta kivikirves ja hioimen katkelma (KM 21619: 1-2) sekä samana vuonna Koijoen varrelta, Jokilasta kivikirves (KM 22167) ja joitakin kilometrejä luoteeseen, Siltalankulmalta oikokirves (KM 21620). Jokliinin talosta saadun pohjalaisen tasataltan löytöajasta ei ole tietoa, esine on ollut Lepolan museon kokoelmissa numerolla 126 (nykyään Perniön museo). Vuonna 1989 löytyi Kiipunjärven eteläpäästä, Järvenmaan talon maalta vielä oikokirves (KM 25344).

Lounais-Hämeen museon johtaja Lauri Pohjakallio teki 1980-1990 –luvun taitteessa lukuisia tarkastuksia lähes kaikille Lounais-Hämeestä tunnetuille esihistoriallisille kiinteille muinaisjäännöksille ja

löytöpaikoille. Näiden tarkastuksien tuloksena suurin osa irtolöydöistä on saatu paikallistettua ja tieto löytöpaikoista kirjattua raportiksi ”Jokioisten muinaisjäännösten inventointi”. Tulokset on esitetty myös kattavasti kulttuurihistoriallisessa kehyksessään teoksessa ”Lounais-Hämeen esihistoria” (Pohjakallio 1994). Tässä vaiheessa Jokioisilta ei vielä tunnettu kiinteitä muinaisjäännöksiä.

Äijälammimäen kiviröykkiö sijaitsee metsäalueella lähellä Jokioisten ja Ypäjän rajaa. Röykkiön löysi Timo Talikka ja sen kävi tarkastamassa Lauri Pohjakallio v. 1999. Vuonna 2001 löytyi Jokioisten ensimmäinen kivikautinen asuinpaikka, Setälänlammi 1, joka sijaitsee Jänhijoen pienen suvan pohjoisrannalla. Kohteen löysi Hannu Ahokas, joka kirjoitti löydöstään myös artikkelin Lounais-Hämeen Kotiseutu- ja Museoyhdistyksen Vuosikirjaan (Ahokas 2001). Samana vuonna Jokioisilta löydettiin myös toistaiseksi viimeinen kiviesineirtolöytö eli kourutaltoa läheltä kirkonkylää, Honkanen-nimiseltä pelloilta (KM 32929).

Tuoreimmat tiedot Jokioisilta ennen kunnan perusinventointia ovat vuosilta 2003 ja 2004. Vuonna 2003 Jokioisten kartanon entisessä hedelmätarhassa tehtiin pieni koekaivaus, jonka tarkoituksena oli tutkia alueella olleiden puistokäytävien ja mahdollisten muiden rakenteiden sijaintia. Yllättäen kaivauksissa löydettiin myös kvartsikaavin (KM 34272), joka viittaa paikalla olleen mahdollisesti myös kivikautisen asuinpaikan. Vuonna 2004 arkeologian opiskelija Jasse Tiilikkala löysi Jänhijoen varrelta Terävän kivikautisen asuinpaikan, jolloin kiinteiden muinaisjäännösten lukumäärä ennen vuoden 2005 inventointia nousi kahteen, lisäksi tentatiivikohteena oli yksi kiviröykkiökohde. Jokioisilta oli näiden lisäksi 15 kivikautista ja yksi rautakautinen irtolöytö 13 eri löytöpaikalta.

Inventoinnin kenttätyöt

Inventoinnin tavoitteena oli ennestään tiedossa olevien muinaisjäännösten tarkastus ja toisaalta uusien muinaisjäännösten etsiminen. Muinaisjäännösten etsintä kohdistettiin vain esihistoriallisen ajan muinaisjäännöksiin, koska samana vuonna tehtiin erillinen historiallisen ajan muinaisjäännösten inventointi (Enqvist 2005). Esihistoriallisista muinaisjäännöksistä keskityttiin erityisesti kivikautisiin pyyntikulttuurin asuinpaikkoihin, koska vesistöhistorian perusteella alueelta oli mahdollista löytää sekä meri- että jokivaiheen aikaisia asuinpaikkoja. Pronssi- tai rautakautisia, maanviljelyskulttuuriin liittyviä muinaisjäännöksiä ei inventoinnin yhteydessä erityisesti haettu, koska niiden löytyminen tienoolta ei ole kovin todennäköistä.

Kivikautisia asuinpaikkoja etsittiin varsinkin peltoalueilta, koska suuri osa Jokioisten kunnan pinta-alasta on peltoa ja toisaalta inventoimattomana kuntana Jokioisilta ei ollut ennestään tiedossa edes ”helposti löydettäviä” peltokohteita. Vaikka pyyntikulttuurin asuinpaikat sijaitsevatkin usein säännönmukaisesti tietynlaisilla paikoilla, joita luonnehtivat mm. hiekkainen maaperä, suojainen takamaasto ja edullinen sijainti vesistön äärellä, ei tätä voi pitää sääntönä asuinpaikkoja etsittäessä, vaan niitä löytyy kaikenlaisista ympäristöistä. Tärkein edellytys on (muinainen) sijainti veden äärellä.

Tavallisin inventointimenetelmä Jokioisilla oli pintapoiminta, jota tehtiin varsinkin pelloilla, mutta myös tienleikkauksia ja metsä-äestysalueita tarkastettiin. Inventoinnissa etsitään siis muinaisjäännöksistä peräisin olevia irtaimia löytöjä sellaisilta paikoilta, joissa maanpinta on avoimena. Metsämaastossa tehtiin tarpeen mukaan koekuoppia, tällaisia koekuopittavia kohteita ei kuitenkaan ollut paljon. Lähinnä koekuoppia tehtiin Jänhijoen varrella Pappilankallion länsipuolella ja toisaalta Jän-

hijoen Kirkkosillan ja Kankaanrannan välisellä alueella. Kohteet dokumentoitiin maastossa kirjallisesti ja usein myös valokuvaamalla. Kohteiden laajuus määriteltiin topografian ja pintalöytöjen perusteella. Kohdetiedot on syötetty Museoviraston ylläpitämään muinaisjäännösrekisteriin jälkitöiden yhteydessä.

Inventoinnin tulokset

Inventoinnissa löytyi 14 ennestään tuntematonta kivikautista asuinpaikkaa, Terävän ja Setälänlamin ennestään tunnettujen kohteiden jatkoksi. Lisäksi löytyi kvartsi-iskoksia neljältä kohteelta, jotka ovat mahdollisia kivikautisia asuinpaikkoja ja luokiteltu muinaisjäännösrekisteriin ns. tentatiivikohteiksi. Nämä tentatiivikohteet ovat sellaisia kohteita, joita ei syystä tai toisesta ole voitu määrittää muinaismuistolain rauhoittamaksi kiinteäksi muinaisjäännökseksi. Yleensä tässä luokassa on historiallisen ajan kohteita, mutta toinen ryhmä ovat mahdolliset kivikautiset asuinpaikat eli sellaiset kohteet, joiden löytöaineisto on joko niin vähäistä tai niin epämääräistä, että asuinpaikan olemassaolo on epävarma. Jokioisten ennestään tunnetuista kohteista Äijälammimäen kiviröykkiö ja Jokioisten kartanon mahdollinen kivikautinen asuinpaikka on luettu myös tentatiivikohteiden ryhmään. Yhtään ennestään tuntematonta irtolöytöpaikkaa ei inventoinnin yhteydessä tullut tietoon. Jokioislaisten positiivisesta mielenkiinnosta huolimatta myöskään yleisöilmoituksia ei tullut inventoijalle Hannu Könkön löytämää reikäkiveä lukuunottamatta. Kyseisen esineen löytöpaikka on Könkö 2:n kivikautinen asuinpaikka, joten se ei ole irtolöytöjen luettelossa.

Inventointikertomuksessa on kohdeselostukset 35 inventointikohteesta: 16 kivikautista asuinpaikkaa, viisi mahdollista kivikautista asuinpaikkaa, yksi historiallisen ajan kiviröykkiö, 12 kivikautista irtolöytöpaikkaa ja yksi rautakautinen irtolöytöpaikka. Ainoastaan kiinteiden muinaisjäännösten kohdalla on mainittu rauhoitusluokka joka ei perustu muinaismuistolakiin vaan Museovirastossa vakiintuneeseen käytäntöön. 1-luokka käsittää kohteet, joiden säilyminen on turvattava kaikissa olosuhteissa, 2-luokka kohteet, joiden arvon selvittäminen edellyttää lisätutkimuksia ja jotka voidaan siirtää tutkimusten jälkeen luokkaan 1 tai 3, ja 3-luokka tuhoutuneet tai "riittävästi" tutkitut kohteet, jotka eivät ole enää rauhoitettuja. Tässä kertomuksessa käytetään vain luokkaa 2.

Jokioisten kivikautiset asuinpaikat

Lähes kaikki Jokioisista tunnetut kivikautiset asuinpaikat sijaitsevat peltoalueilla, jolloin niiden rajat pystyttiin määrittelemään suhteellisen hyvällä tarkkuudella ainakin sillä osalla muinaisjäännöstä, joka on pellolla. Mahdollisesti osa näistä kohteista kuitenkin jatkuu läheisille metsäalueille. Tällaisia kohteita saattavat olla Sillanpää, Kankaanranta ja Savikko 2. Ainoa Jokioisten kivikautisista asuinpaikoista, joka ei ole pellolla, on Ruostekosken metsä-äestyksestä löytynyt asuinpaikka Jänhijoen varrella.

Jokioisten kivikautiset asuinpaikat keskittyvät selvästi Vaulammille ja siellä erityisesti Pohjanmaankulmalle. Alueelta löytyi inventoinnissa muutaman kilometrin säteeltä 10 kivikautista asuinpaikkaa ja kolme mahdollista kivikautista asuinpaikkaa. Laajin kohteista on Savikko 1:n asuinpaikka, joka levittäytyy eri peltoterasseille n. 500 x 200 m kokoisena muinaisjäännösalueena Savikon talon kaakois-, etelä- ja länsipuolella. Asuinpaikka sijaitsee strategisessa paikassa jokien haarakohdassa, läm-

pimällä etelärinteellä suojassa pohjoistuulilta. Muita pinta-alaltaan laajempia kohteita ovat Kõnkõ 2, joka sijaitsee Kõnkõn talon itäpuolella ja Peltola Maatalouden esittelypuiston länsipuolella, Jokioisten kartanon pelloilla. Muut kohteet ovat Kõnkõ 1, Yrjänän rantapelto, Lahdelman rantapelto, Luhta 1, Savikko 2, Myllyoja ja Urheilutalo. Mahdollisia kivikautisia asuinpaikkoja ovat Sollan rantapelto, Pajuniemi ja Luhta 2. Jokioisten kartanon mahdollinen kivikautinen asuinpaikka on aivan Jokioisten kirkonkylällä.

Loput kuusi kivikautista asuinpaikkaa sijaitsevat Jänhijoen varsilla, eteläisimmät kaksi ovat 1-2 kilometriä Vaulammin keskittymästä pohjoiseen. Ruostekosken asuinpaikka on Jänhijoen länsirannalla ja Sillanpään asuinpaikka joen itärannalla. Jänhijoen Setälänlammi-niminen suvanto Jänhijoen kylästä noin kilometri länteen. Sen pohjoisrannalla on ennestään tunnettu runsaslöytöinen Setälänlammi 1:n asuinpaikka ja inventoinnissa lammen länsirannalta löytyi toinen asuinpaikka, Setälänlammi 2. Lisäksi lammen etelärannalla on vielä mahdollinen asuinpaikka, Setälänlammi 3. Setälänlammesta noin puoli kilometriä kaakkoon, Kankaanrannan harjulta löytyi inventoinnissa lisäksi yksi kivikautinen asuinpaikka, Kankaanranta. Viimeinen Jokioisten kivikautisista asuinpaikoista on jo aiemmin löytynyt Terävän asuinpaikka Jänhijoen pohjoisrannalla, lähellä Forssan rajaa Kalsussa, josta Forssan puolelta löytyi inventoinnissa kaksi kivikautista asuinpaikkaa (Kalsunkoski ja Hakojä).)

Jokioisten kivikautisilta asuinpaikoilta on löytynyt lähes pelkästään kvartseja, josta suurin osa on ytimiä ja iskoksia, eli kvartsesineiden valmistuksessa jäänyttä jättemateriaalia. Yrjänän rantapellon, Urheilutalon ja Setälänlammi 2:n asuinpaikoilta on löytynyt kultakin myös yksi pii-iskos ja Setälänlammi 1:n sekä Kankaanrannan asuinpaikalta palaneita eläinten luita, jotka ovat aikanaan nuotioon joutuneita ruoantähteitä. Urheilutalon asuinpaikalta löytyi kiviesineen katkelma, jonka kivikautisuudesta ei tosin voi olla varma. Kyseessä voi olla myös historiallisen ajan liippa. Samantapainen esine löytyi myös Setälänlammi 3:n mahdolliselta asuinpaikalta. Erikoisia löytöjä ovat Ruostekosken asuinpaikalta löytyneet palaneen saven kappaleet, joiden esihistoriallisuudesta ei tosin myöskään ole varmuutta.

Asuinpaikoilta löytyneet esineet eivät mahdollista niiden ajoittamista esinetytologisista perusteista, joten toistaiseksi ainoa mahdollisuus ajoittaa kohteita on rannansiirtymiskronologia. Kalevi Hokkasen (2005) tekemän muinaisranta-analyysin perusteella saadaan alueelle piirrettyä Itämeren rannansiirtymistä kuvaava käyrä, jossa vaakakselilla ovat vuosiluvut (eKr.) ja pystyakselilla maan pinnan korkeus nykyisestä merenpinnasta (m mpy). Jokioisten kivikautiset asuinpaikat voidaan sijoittaa tähän diagrammiin korkeusasemiensa perusteella ja vaakakselilta voidaan sitten lukea kohteen ajoitus. Menetelmä perustuu siihen havaintoon, että kivikautiset asuinpaikat sijaitsivat lähes säännönmukaisesti veden äärellä, veden pinnasta metrin pari ylempänä riippuen paikalla olleen rannan topografiasta. Menetelmä ei ole tarkka ja sillä voidaankin ajoittaa kohteita vain summittaisesti ja niistäkin vain ne, jotka ovat todella sijainneet meren rannalla. Joenvarsikohteisiin menetelmä ei sovellu ja Jokioisten tapauksessa onkin aina olemassa se mahdollisuus, että kohteissa on asuttu myös myöhemmin, koska juuri minkään kohteen luota joki ei ole kaikonnut kovin kauas myöhemminkään. Menetelmä kertoo kuitenkin sen, minkä ajankohdan jälkeen aikaisintaan asuinpaikka on voinut olla käytössä. Savikko 1:n asuinpaikalla on useita eri löytökorkeuksilla sijaitsevia löytöalueita, joista seuraavassa käytetään aakkosellisia tunnuksia, esim. Savikko 1B.

Korkeimmalla sijaitsevat Kankaanrannan ja Ruostekosken asuinpaikat, jotka rannansiirtymiskronologian perusteella olisivat ajoitettavissa n. 8350 eKr. ikäisiksi. Terävän ja Setälänlammen asuinpaikat ovat myös aika korkealla nykymerenpinnasta laskettuna, mutta asuinpaikkojen topografia huomioon ottaen on kuitenkin todennäköistä, että ne eivät ole sijainneet laskevalla meren rannalla vaan myöhemmällä joen rannalla. Sillanpään asuinpaikka taas on todennäköinen merenranta-asuinpaikka ja sen ajoitukseksi käyrästä saadaan n. 8000 eKr. Noin sata vuotta vanhemmaksi ajoittunee Savikon asuinpaikan vanhin vaihe, Savikko 1A ja Sillanpään kanssa samanaikaiseksi seuraava vaihe Savikko 1B. Savikon asuinpaikan vaiheista vielä 1C ajoittuu n. 7900 eKr., mutta loput asuinpaikan löytöalueet ovat yhdessä muiden Vaulammin alueen asuinpaikkojen kanssa n. 82-88 m mpy korkeudella ajoittuen siten viimeisille Anculusjärven vuosisadoille, n. 7800-7500 eKr. On tosin otettava huomioon se seikka, että Vaulammin Luhdan alueelle syntyy vielä nykyäänkin keväisin tulva-allas, joka houkuttelee runsaasti eläimiä paikalle, mm. muuttolintuja. On lähes varmaa, että osa Vaulammin alueen asuinpaikoista on selvästi Ancyclus-vaihetta nuorempia kivikautisia kohteita, jotka ovat keskittyneet Luhdan rikkaan eläimistön kausipyyntiin. Etenkin tällaisina voidaan pitää alimpana sijaitsevia asuinpaikkoja Luhta 2, Könkö 1, Yrjänän rantapelto ja Lahdelman rantapelto. Myös Urheilutalon asuinpaikka saattaa olla pikemminkin jokivarsiasuinpaikka kuin merenranta-asuinpaikka.

Jokioisten irtolöydöt

Yhtä lukuunottamatta kaikki Jokioisilta museoihin päätyneet irtolöydöt ovat kivikautisia esineitä. Yksi poikkeus on Vaulammilta ilman tarkempia löytötietoja toimitettu soikea tuluskivi (KM 2020:1), joka tyyppinä ajoitetaan yleensä varhaiselle tai keskiselle rautakaudelle (n. 1 – 800 jKr.). Koska soikeiden tuluskivien löytöpaikat ovat yleensä kiinteän rautakautisen peltoviljelyä harjoittaneiden asutusalueiden ulkopuolella, pidetään niitä todennäköisimmin kaskenpolttoon liittyvinä uhrilahjoina (esim. Pohjakallio 1994: 84). Esine sinänsä kuitenkin todistaa rautakautisista aktiviteeteista Jokioisilla.

Muut esineet ovat kivikautisia. Osa esineistä on sellaisia muotoja, jotka pystytään ajoittamaan tiettyyn kivikauden vaiheeseen, mutta suurin osa on yleisiä, pitkään kivikaudella käytössä olleita esineityyppejä. Esineistössä ei ole yhtään selvästi mesoliittisen kivikauden esineityyppejä, vaikka tähän aikaan voisivatkin ajoittua Latovainion Rämölästä löytynyt pohjalainen kourutalta (KM 17648:1) ja Kiipun Jokliinista löytynyt pohjalainen tasatalta (Perniön Museo 126). Samoin läheltä Setälänlammen asuinpaikkoja, Nummen kuokkamaalta löytynyt tasatalta (KM 2252:16) muistuttaa mesoliittista eteläsuomalaista tasatalttatyyppiä. Kampakeraamiseen vaiheeseen ajoittunee Vaulammin Nuuttilasta talteen saatu tikarin tai veitsen terä (KM 2218:122). Nuorakeraamiseen aikaan eli vasarakirveskulttuurin vaiheeseen (3200-2300 eKr.) ajoittuvat kaksi nelisivuista oikokirvestä, joista toinen on löytynyt Latovainion Tuomolasta (LHM 8) ja toinen Kiipunjärven eteläpäästä, Järvenmaasta (KM 25344). Hieman nuoremmaksi, Kiukaisten kulttuurin aikaiseksi ajoittuu puolestaan Kiipun Jussilasta löytynyt Kiukaisten tyyppin kirves (KM 21619:1).

Tarkemmin ajoittamatta jäävät Tuomolan reikäkivi (LHM 2), Hautausmaan luota löydetty kiviesineen katkelma (KM 2252:17), Miilukorven nelisivuinen kourutalta (KM 12252), Koijoen Saaren nelisivuinen kirves (KM 21620), Jokilan oikokirves (KM 22167) ja Honkasen pieni kourutalta (KM 32929). Inventoinnissa tietoon saatu Könkö 2:n asuinpaikalta löydetty reikäkivi on niin ikään ajoittamatonta tyyppiä. Esine jäi löytäjän haltuun.

Muut kohteet

Äijälammimäen kiviröykkiötä ei tarkastettu Jokioisten inventoinnin yhteydessä. Mitä ilmeisimmin kyseessä kuitenkin on historiallisen ajan kiviröykkiö. Lauri Pohjakallion tarkastuskertomuksen mukaan alueella on havaintoja useammastakin kiviröykkiöstä. Myöskään Hirsjärven inventointikertomuksessaan mainitsemia kuoppakohteita ei tarkastettu eikä niitä luultavasti olisi kyetty paikallista maankaan. Em. Könkön reikäkiven lisäksi inventoinnissa saatiin tietoon kiviesineen löytöpaikka Vaulammilla. Esine osoittautui kuitenkin selvästi historiallisen ajan liipaksi eikä sitä otettu talteen. Inventoinnissa pelloilta löytyi joitakin historiallisen ajan esineitä, joista osa luovutettiin Jokioisten historiallisen ajan muinaisjäännöksiä inventoineelle Johanna Enqvistille. Inventoinnissa havaittiin Kiipunjärven itärannan pystysuorassa kalliossa punaisia värjäymiä, jotka lienevät kuitenkin luontaisia. Tämä punavärihavainto ei ole inventointikohteiden joukossa. Värjäytymät sijaitsevat koordinaattien p= 6756284, i= 3303192 osoittamassa kohdassa.

Yhteenveto

Jokioisten kunnan esihistoriallisten muinaisjäännösten inventointi tehtiin Hämeen Liiton toimeksiannosta ja varoin. Inventointi liittyi Hämeen liiton organisoimaan kolmevuotiseen ”Arkeologisen kulttuuriperinnön täydentävät selvitykset Hämeessä” –hankkeeseen, johon kuuluu myös Museoviraston rakennushistorian osaston suorittama historiallisen ajan muinaisjäännösten inventointi v. 2005. Inventointi oli luonteeltaan perusinventointi, jossa tarkastettiin ennestään tunnetut esihistorialliset kiinteät muinaisjäännökset ja irtolöytöpaikat sekä etsittiin uusia muinaisjäännöksiä.

Inventoinnissa löydettiin 14 ennestään tuntematonta kivikautista asuinpaikkaa, joista yhdeltä saatiin tietoon myös kiviesinelöytö. Ennestään Jokioisista tunnettiin kaksi kivikautista asuinpaikkaa. Lisäksi löytyi neljä mahdollista kivikautista asuinpaikkaa ennestään tunnetun yhden kohteen lisäksi. Irtolöytöpaikkoja Jokioisilla on 13, joista 12 kivikautista ja yksi rautakautinen. Osa asuinpaikoista voidaan ajoittaa rannansiirtymisen perusteella mesoliittiseksi Ancylusjärven ranta-asuinpaikoiksi. Vanhimmat kohteista (Kankaanranta ja Ruostekoski) ajoittuvat n. 8350 eKr., mutta suurin osa kohteista ajoittuu 7800-7500 eKr. välille. Osaa kohteista ei voida ajoittaa lainkaan rannansiirtymisen perusteella vaan ne lienevät olleet jokivarsiasuinpaikkoja. Suurin osa kohteista sijaitsee pellolla, laajimman ollessa pinta-alaltaan n. 500 x 200 m (Savikko 1).

Inventointikertomuksessa on kohdeselostukset 16 kiinteästä muinaisjäännöksestä, 13 esihistoriallisesta irtolöytöpaikasta sekä kuudesta tentatiivikohteesta.

Helsingissä 7.3.2006



Petro Pesonen, FL

Lähteet

Arkistolähteet

Museovirasto, arkeologian osaston arkisto:

Kansallismuseon pääluettelo
Löytöverifikaatit
Kivikauden lappuluettelo ja metallikausien löytökortisto
Muinaisjäännösrekisteri

Kaivauskertomukset:

Jokioisten kartano – Koeojan kaivaus Jokioisten kartanon entisessä hedelmätarhassa
11.10.2003, Lauri Pohjakallio

Tarkastuskertomukset:

Äijälamminmäki – Äijälamminmäen kiviraunion tarkastus 1999, Lauri Pohjakallio

Inventointikertomukset:

Muinaisjäännöksiä Tammelan kihlakunnassa, luetellut J.W. Hirsjärvi (1882-1883)
Jokioisten muinaisjäännösten inventointi (1989-1990), Lauri Pohjakallio
Jokioisten esihistoriallisten muinaisjäännösten inventointi 2005, Petro Pesonen

Museovirasto, rakennushistorian osaston arkisto:

Inventointikertomukset:

Historiallisen ajan kiinteiden muinaisjäännösten inventointi Jokioisten kunnan alueella 6.-
8.9.2005, Johanna Enqvist

Painetut lähteet ja kirjallisuus

Alanen, Timo & Kepsu, Saulo 1989: Kuninkaan kartasto Suomesta 1776-1805. Tampere.

Ahokas, Hannu 2001: Esihistoriallisia — historiallisia muinaisjäännöksiä Jokioisten kartanon maalta. *Lounais-Hämeen Kotiseutu- ja Museoyhdistys, Vuosikirja 70*.

Hokkanen, Kalevi 2005: Lounais-Hämeen muinaisranta-analyysit ja muinaisrantojen visualisointi. Arkeologisen kulttuuriperinnön täydentävät selvitykset Hämeessä. *GTK:n raportti P.22.4.110*.

Pohjakallio, Lauri 1994: Lounais-Hämeen esihistoria. *Lounais-Hämeen Kotiseutu- ja Museoyhdistys, Vuosikirja 63*.

Purhonen, Paula (toim.) 2001: *Maiseman muisti. Valtakunnallisesti merkittävät muinaisjäännökset*. Museovirasto, Helsinki.

Somersalo, Sirpa & Luppi, Päivi 2003: Hämeen maakunnallinen maisemaselvitys. *Hämeen liiton julkaisu II:190*.

Suojelukohdeluettelo

1. Jokioinen Terävä (100002779)

Muinaisjäännöstyyppi: asuinpaikka
Ajoitus: kivikautinen
Rauhoitusluokka: 2

Peruskartta: 211305 Latovainio
Yhtenäiskoordinaatit: p= 6756460, i= 3312280, z= 100 m mpy
Sijainti: Jokioisten kirkosta 8 km koilliseen

Kiinteistöt:
 16940300010074 Terävä, om. Syrjänen Pirkko Anneli, os. Palomäentie 3, 31620 Latovainio
 16940300010074 Terävä, om. Syrjänen Pertti Arvo Antero, os. Palomäentie 3, 31620 Latovainio

Tutkimukset ja löydöt:
 Jasse Tiilikkala 2004, tarkastus, KM 34731 kvartssia
 Petro Pesonen 2005, inventointi

Kohdekuvaus: Asuinpaikka sijaitsee 2,6 km itään Helsinki-Pori -tieltä, Jänhijoen idänpuoleisessa rantatörmässä, Terävän talosta 50 m kaakkoon. Asuinpaikkaan liittyviä kvartsi-iskoksia on sillan kuppeesta (eteläpuolelta) sekä törmän reunasta ja tienleikkauksesta.

2. Jokioinen Setälänlammi 1 (100005161)

Muinaisjäännöstyyppi: asuinpaikka
Ajoitus: kivikautinen
Rauhoitusluokka: 2

Peruskartta: 211305 Latovainio
Yhtenäiskoordinaatit: p= 6755729, i= 3307342, z= 90-95 m mpy
Sijainti: Jokioisten kirkosta 5,8 km pohjoisluoteeseen

Kiinteistöt:
 16940300010241 Nummela, omistajatiedot eivät ole saatavilla

Tutkimukset ja löydöt:
 Hannu Ahokas 2001, irtolöytö, KM 32930: 1-3 kvartssia
 Petro Pesonen 2005, inventointi, KM 35647: 1-5 kvartsi-iskokseen, kvartsiytymiä 2 kpl, kvartsi-iskoksia 38 kpl, palanutta luuta 1 kpl, piitä 1 kpl

Kohdekuvaus: Asuinpaikka sijaitsee hiekkaisella peltotörmällä Jänhijoen varrella olevan Setälänlammen pohjoispuolella. Paikalta on löytynyt runsaasti kvartsi-iskoksia ja -iskoksia.

3. Jokioinen Yrjänän rantapeltö (100005162)

Muinaisjäännöstyyppi: asuinpaikka
Ajoitus: kivikautinen
Rauhoitusluokka: 2

Peruskartta: 211301 Ypäjä
Yhtenäiskoordinaatit: p= 6748122, i= 3305445, z= 83-85 m mpy
Sijainti: Jokioisten kirkosta 2,9 km lounaaseen

Kiinteistöt:
 16941000070009 Yrjänä, om. Yrjänä Kari Pentti, os. Pohjanmaantie 74 as. 1, 31610 Vaulammi
 16941000070009 Yrjänä, om. Yrjänä Mervi Kristiina, os. Pohjanmaantie 74 as. 1, 31610 Vaulammi

Tutkimukset ja löydöt:

Petro Pesonen 2005, inventointi, KM 35648: 1-2 kvartsi-iskoksia 8 kpl, pii-iskos

Kohdekuvaus: Asuinpaikka sijaitsee Vaulammin Pohjanmaankulmalla, Loimijoen rannalla, Yrjänän talosta n. 700 m kaakkoon. Paikalta on löytöinä kvartssia hiesusaviselta pellolta n. 30 x 60 m alueelta.

4. Jokioinen Lahdelman rantapello (1000005163)

Muinaisjäännöstyyppi: asuinpaikka

Ajoitus: kivikautinen

Rauhoitusluokka: 2

Peruskartta: 211301 Ypäjä

Yhtenäiskoordinaatit: p= 6748004, i= 3305212, z= 84-86 m mpy

Sijainti: Jokioisten kirkosta 3,2 km lounaaseen

Kiinteistöt:

16941000010329 Lahdelma, om. Sirén Helge Kustaa Kalervo, os. Pohjanmaantie 64, 31610 Vaulammi

16941000010329 Lahdelma, om. Sirén Taimi Katri, os. Pohjanmaantie 64, 31610 Vaulammi

Tutkimukset ja löydöt:

Petro Pesonen 2005, inventointi, KM 35649 kvartsi-iskoksia 4 kpl

Kohdekuvaus: Asuinpaikka sijaitsee Vaulammin Pohjanmaankulmalla, Loimijoen pohjoisrannalla, Lahdelman talosta 400 m kaakkoon. Maasto on hiesusavista peltoa. Asuinpaikkalöytöjä on kerätty pellolta joessa olevan mutkan kohdalta, vanhalta rantatörmältä. Löytöalue on kooltaan n. 20 x 60 m.

5. Jokioinen Kōnkö 1 (1000005164)

Muinaisjäännöstyyppi: asuinpaikka

Ajoitus: kivikautinen

Rauhoitusluokka: 2

Peruskartta: 211301 Ypäjä

Yhtenäiskoordinaatit: p= 6748592, i= 3305582, z= 85-86 m mpy

Sijainti: Jokioisten kirkosta 2,6 km lounaaseen

Kiinteistöt:

16941000010226 Kōnkö, om. Kōnkö Kari Samuli, os. Kotaniityntie 18, 31600 Jokioinen

Tutkimukset ja löydöt:

Petro Pesonen 2005, inventointi, KM 35650 kvartsi-iskoksia 5 kpl

Kohdekuvaus: Asuinpaikka sijaitsee Vaulammin Pohjanmaankulmalla, Loimijokeen laskevan Jänhijoen suusta 300 m länteen, Jänhijoen etelärannalla. Paikalta on löytynyt kvartssia pienialaisena keskittymänä n. 20 m alueelta hiesupellolta.

6. Jokioinen Kōnkö 2 (1000005165)

Muinaisjäännöstyyppi: asuinpaikka

Ajoitus: kivikautinen

Rauhoitusluokka: 2

Peruskartta: 211301 Ypäjä

Yhtenäiskoordinaatit: p= 6748832, i= 3305307, z= 86-88 m mpy

Sijainti: Jokioisten kirkosta 2,7 km lounaaseen

Kiinteistöt:

16941000010226 Kõnkõ, om. Kõnkõ Kari Samuli, os. Kotaniityntie 18, 31600 Jokioinen

Tutkimukset ja löydöt:

Petro Pesonen 2005, inventointi, KM 35651: 1-3 kvartsikaavin, kvartsiytimiä 2 kpl, kvartsi-iskoksia 9 kpl

Kohdekuvaus:

Asuinpaikka sijaitsee Vaulammin Pohjanmaankulmalla, Jänhijoen etelärannalla, Loimijoen ja Jänhijoen haaraumakohdasta 500 m luoteeseen, Kõnkõn päärakennuksesta 100 m koilliseen. Asuinpaikka on hiesusavisella pellolla.

7. Jokioinen Savikko 1 (1000005166)*Muinaisjäänöstyyppi:*

asuinpaikka

Ajoitus:

kivikautinen

Rauhoitusluokka:

2

Peruskartta:

211301 Ypäjä

Yhtenäiskoordinaatit:

p= 6749187, i= 3305589, z= 82-95 m mpy

Sijainti:

Jokioisten kirkosta 2,3 km lounaaseen

Kiinteistöt:

16940400010009 Savikko, om. Kankaanpää Kalevi Johannes, os. Lamminsuontie 62, 31630 Minkiö

16940400010009 Savikko, om. Kankaanpää Helga Irene Anna-Liisa, os. Lamminsuontie 62, 31630 Minkiö

Tutkimukset ja löydöt:

Petro Pesonen 2005, inventointi, KM 35652: 1-15 kvartsiveitsi, kvartsikaapimia 3 kpl, kvartsiytimiä 3 kpl, kvartsi-iskoksia 96 kpl

Kohdekuvaus:

Asuinpaikka sijaitsee Vaulammin Pohjanmaankulmalla, Jänhijoen pohjoisrannalla, Loimi- ja Jänhijoen haaraumakohdasta 500-900 m luoteeseen, aution Savikon tilan molemmin puolin pelloilla. Peltö on maaperältään pääosin savista ja etenkin asuinpaikan länsiosassa jyrkkärinteinen, jossa muinaiset rantatörmät kuitenkin erottuvat selvästi. Asuinpaikalta on kerätty inventoinnissa löytöjä useasta keskittymästä.

8. Jokioinen Savikko 2 (1000005167)*Muinaisjäänöstyyppi:*

asuinpaikka

Ajoitus:

kivikautinen

Rauhoitusluokka:

2

Peruskartta:

211301 Ypäjä

Yhtenäiskoordinaatit:

p= 6749521, i= 3305243, z= 85-90 m mpy

Sijainti:

Jokioisten kirkosta 2,6 km länsilounaaseen

Kiinteistöt:

16940400010009 Savikko, om. Kankaanpää Kalevi Johannes, os. Lamminsuontie 62, 31630 Minkiö

16940400010009 Savikko, om. Kankaanpää Helga Irene Anna-Liisa, os. Lamminsuontie 62, 31630 Minkiö

Tutkimukset ja löydöt:

Petro Pesonen 2005, inventointi, KM 35653: 1-2 kvartsi-iskoksia 5 kpl

Kohdekuvaus:

Asuinpaikka sijaitsee Vaulammin Pohjanmaankulmalla, Jänhijoen itärannalla, Savikon autiotilan päärakennuksesta n. 400 m luoteeseen savi-/hiesupellolla. Löytöjä on kerätty kahdesta kohdasta Savikon peltoalueen luoteisosasta.

9. Jokioinen Luhta 1 (1000005168)

Muinaisjäänöstyyppi: asuinpaikka
Ajoitus: kivikautinen
Rauhoitusluokka: 2
Peruskartta: 211301 Ypäjä
Yhtenäiskoordinaatit: p= 6748878, i= 3305889, z= 80-85 m mpy
Sijainti: Jokioisten kirkosta 2,2 km lounaaseen

Kiinteistöt:
 16940400010009 Savikko, om. Kankaanpää Kalevi Johannes, os. Lamminsuontie 62, 31630 Minkiö
 16940400130011 Timari, om. Timari Risto Helmer, os. Murrunkulmantie 117, 31600 Jokioinen

Tutkimukset ja löydöt:

Petro Pesonen 2005, inventointi, KM 35654: 1-2 kvartsikaavin, kvartsi-iskoksia 6 kpl

Kohdekuvaus: Asuinpaikka sijaitsee Vaulammin Pohjanmaankulmalla, Jänhi- ja Loimijokien haarasta 200 m pohjoiseen loivalla peltoniemekkeellä, Luhta-nimisen joenvarsikosteikon pohjoispuolella. Pelto on maaperältään lähinnä hiesua. Asuinpaikalla on löytöjä sekä aivan joen rantaan kulkevan traktoripolun pohjoispuolelta että myös vähän ylempää, tasanteen päältä.

10. Jokioinen Myllyoja (1000005169)

Muinaisjäänöstyyppi: asuinpaikka
Ajoitus: kivikautinen
Rauhoitusluokka: 2
Peruskartta: 211301 Ypäjä
Yhtenäiskoordinaatit: p= 6749613, i= 3304939, z= 87-88 m mpy
Sijainti: Jokioisten kirkosta 2,8 km länsilounaaseen

Kiinteistöt:
 16941000010245 Myllyoja, om. Pirttimäki Pentti Edvard oikeudenomistajat, os. Pohjanmaantie 176, 31610 Vaulammi

Tutkimukset ja löydöt:

Petro Pesonen 2005, inventointi, KM 35655: 1-2 kvartsi-iskoksia 21 kpl

Kohdekuvaus: Asuinpaikka sijaitsee Vaulammilla, Jänhijoen länsirannalla, Jänhijokeen laskevan pienen Myllyojan etelärannan pellolla, alueen halki kulkevan Kuoppatien molemmin puolin. Asuinpaikka on savipellolla. Tie jakaa asuinpaikan kahteen löytöalueeseen, joista läntisellä on löytöjä n. 50 x 30 m kokoisella alueella ja itäisellä n. 40 x 30 m kokoisella

11. Jokioinen Setälänlammi 2 (1000005170)

Muinaisjäänöstyyppi: asuinpaikka
Ajoitus: kivikautinen
Rauhoitusluokka: 2
Peruskartta: 211305 Latovainio
Yhtenäiskoordinaatit: p= 6755527, i= 3307148, z= 88-92 m mpy
Sijainti: Jokioisten kirkosta 5,7 km pohjoisluoteeseen

Kiinteistöt:
 16940300010241 Nummela, omistajatiedot eivät ole saatavilla

Tutkimukset ja löydöt:

Petro Pesonen 2005, inventointi, KM 35656: 1-3 kvartsi-iskoksia 7 kpl, pii-iskos

Kohdekuvaus: Asuinpaikka sijaitsee Jänhijoen suvannon Setälänlammen länsirannalla, Humppilan-Jokioisten valtatie vieressä, 200 m Latovainion risteyksestä eteläkaakkoon. Asuinpaikka on lammen länsirannalla ja Jänhijoen pohjoisrannalla, kaakkoon suuntautuvalla hiekkaisella peltoniemekkeellä. Tältä paikalta on noin 40 x 20 m kokoiselta alueelta muutamia kvartseja.

12. Jokioinen Peltola (1000005171)

Muinaisjäännöstyyppi: asuinpaikka
Ajoitus: kivikautinen
Rauhoitusluokka: 2
Peruskartta: 211304 Forssa
Yhtenäiskoordinaatit: p= 6749167, i= 3307186, z= 83-88 m mpy
Sijainti: Jokioisten kirkosta 1 km lounaaseen

Kiinteistöt:

16940200010051 Peltola, om. Maidell Juha Tapani, os. Kirkkotie 170, 31600 Jokioinen
 16940200010154 Jokioisten kartano, om. Suomen valtio / ratahallintokeskus, os. PL 185, 00101 Helsinki

Tutkimukset ja löydöt:

Petro Pesonen 2005, inventointi, KM 35657: 1-6 kvartsi-iskoksia 3 kpl, kvartsi-iskoksia 39 kpl

Kohdekuvaus: Asuinpaikka sijaitsee Jokioisten keskustan länsipuolella, Maatalouden esittelypuiston Elonkierron länsipuolella, Peltolan talon etelä- ja kaakkoispuolella. Asuinpaikka on hiesupellolla, joka laskee loivasti lounaaseen, Loimijoen suuntaan. Joelle on matkaa yli 200 m. Löydöt ovat loivan törmän päällä. Asuinpaikka jakaantuu kolmeen löytöalueeseen, joista kaksi läntisintä muodostaa yhtenäisen asuinpaikan ja itäisin on n. 80 m päässä edellisistä.

13. Jokioinen Ruostekoski (1000005172)

Muinaisjäännöstyyppi: asuinpaikka
Ajoitus: kivikautinen
Rauhoitusluokka: 2
Peruskartta: 211301 Ypäjä
Yhtenäiskoordinaatit: p= 6750913, i= 3304683, z= 100-105 m mpy
Sijainti: Jokioisten kirkosta 3,3 km länsiluoteeseen

Kiinteistöt:

16941000010372 Ruostekoski, om. Eskola Juhana Antti Olavi, os. Saartenkuja 32, 31630 Minkiö

Tutkimukset ja löydöt:

Petro Pesonen 2005, inventointi, KM 35658: 1-2 kvartsi-iskoksia 3 kpl, palanutta savea 74 kpl

Kohdekuvaus: Asuinpaikka sijaitsee Jänhijoen länsirannalla, jokeen viettävän pellon yläpuolella, metsä-äestetyllä hiekkarinteellä, Ruostekosken talosta 430 m etelään, pellolle vievän tien pohjoispuolella. Vanhoista metsä-äestysvaoista on löytynyt kvartsi-iskoksia ja palanutta savea.

14. Jokioinen Sillanpää (1000005173)

Muinaisjäännöstyyppi: asuinpaikka
Ajoitus: kivikautinen
Rauhoitusluokka: 2
Peruskartta: 211301 Ypäjä

Yhtenäiskoordinaatit: p= 6751735, i= 3304761, z= 90-95 m mpy
Sijainti: Jokioisten kirkosta 3,5 km luoteeseen
Kiinteistöt:
 16940400160000 Sillanpää, om. Korri Janne Jouni Tapio, os. Saartentie 160, 31630 Minkiö

Tutkimukset ja löydöt:
 Petro Pesonen 2005, inventointi, KM 35659: 1-2 kvartsiydin, kvartsi-iskos

Kohdekuvaus: Asuinpaikka sijaitsee Jänhijoen itärannalla, mäen länsirinteellä vastapäätä pienen Jänhijokeen laskevan Korko-ojan suuta, Sillanpään talosta 300 m lounaaseen ja Mäenpään talosta 280 m luoteeseen savipellolla. Paikalta on löytöinä kaksi kvartssia.

15. Jokioinen Kankaanranta (1000005174)

Muinaisjäänöstyyppi: asuinpaikka
Ajoitus: kivikautinen
Rauhoitusluokka: 2
Peruskartta: 211305 Latovainio
Yhtenäiskoordinaatit: p= 6755369, i= 3307880, z= 103-104 m mpy
Sijainti: Jokioisten kirkosta 5,5 km pohjoiseen

Kiinteistöt:
 16940900010221 Kankaanranta, om. Kankaanranta Mikko Sakari, os. Isonniityntie 189, 31630 Minkiö

Tutkimukset ja löydöt:
 Petro Pesonen 2005, inventointi, KM 35660 palanutta luuta 3 kpl

Kohdekuvaus: Asuinpaikka sijaitsee Jänhijoen etelärannalla, mutta länteen - Setälänlammelle päin suuntautuneella hiekkaisella harjuterassilla, pellolla, Kankaanrannan talosta 100 m koilliseen. Paikalta on löytynyt pieneltä alalta palanutta luuta. Asuinpaikka ajoittuneen Ancylyl-järven aikaiseksi.

16. Jokioinen Urheilutalo (1000005175)

Muinaisjäänöstyyppi: asuinpaikka
Ajoitus: kivikautinen
Rauhoitusluokka: 2
Peruskartta: 211301 Ypäjä
Yhtenäiskoordinaatit: p= 6747427, i= 3305073, z= 85-86 m mpy
Sijainti: Jokioisten kirkosta 3,7 km lounaaseen

Kiinteistöt:
 16941000010349 Olkkola, om. Holttinen Kaino Pentti oikeudenomistajat, os. c/o Kilpiäinen Marja-Riitta, 00440 Helsinki
 16941000010349 Olkkola, om. Holttinen Alli Annikki, os. Kalsunmäentie 12, 31610 Vaulammi

Tutkimukset ja löydöt:
 Petro Pesonen 2005, inventointi, KM 35661: 1-3 kiviesine, pii-iskos, kvartsi-iskoksia 6 kpl

Kohdekuvaus: Asuinpaikka sijaitsee Vaulammilla, Loimijoen etelärannan rantatörmällä, entisestä Seurojentalosta (nykyään Urheilutalo) 250 m pohjoiseen, savipellolla, Jokioisiin johtavan tien länsipuolella. Paikalta on löytynyt kvartssia n. 70 x 40 m kokoiselta alueelta rannan suuntaisena vyöhykkeenä.

Löytöluettelo

Kokoelma	Päänumero	Alanumerot		Mjtnnus	Inventointinnumero	Kohdenimi	Löytöluokitus
KM	2020	1		1000005181	23	Vaulammi	soikea tuluskivi
KM	2218	122		1000005182	24	Nuutila	tikarin kärkikatkelma
KM	2252	16		1000005195	25	Nummen kuok- kamaa	paksu tasataltta
KM	2252	17		1000005197	26	Hautausmaa	kiviesineen katkelma
KM	12252			1000005198	27	Miilukorpi	nelisivuinen kourutaltoa
KM	17648	1	2	1000005199	28	Rämölä	kourutaltoa ja hioin
KM	21619	1	2	1000005200	29	Jussila	kivikirves, hioimen katkelma
KM	21620			1000005203	30	Saari	oikoteräinen kivikirves
KM	22167			1000005204	31	Jokila	oikoteräinen kivikirves
KM	25344			1000005205	32	Järvenmaa	oikokirves
KM	32929			1000005206	33	Honkanen	kourutaltoa
KM	32930	1	3	1000005161	2	Setälänlammi 1	kvartsia
KM	34272			1000001313	17	Jokioisten kar- tano	kvartsikaavin
KM	34731			1000002779	1	Terävä	kvartsia
KM	35647	1	5	1000005161	2	Setälänlammi 1	kvartsikaavin, kvartsiytimiä 2 kpl, kvartsi-iskoksia 38 kpl, palanutta luuta 1 kpl, piitä 1 kpl
KM	35648	1	2	1000005162	3	Yrjänän ran- tapelto	kvartsi-iskoksia 8 kpl, pii- iskos
KM	35649			1000005163	4	Lahdelman ran- tapelto	kvartsi-iskoksia 4 kpl
KM	35650			1000005164	5	Könkö 1	kvartsi-iskoksia 5 kpl
KM	35651	1	3	1000005165	6	Könkö 2	kvartsikaavin, kvartsiytimiä 2 kpl, kvartsi-iskoksia 9 kpl
KM	35652	1	15	1000005166	7	Savikko 1	kvartsiveitsi, kvartsikaapimia 3 kpl, kvartsiytimiä 3 kpl, kvartsi-iskoksia 96 kpl
KM	35653	1	2	1000005167	8	Savikko 2	kvartsi-iskoksia 5 kpl

KM	35654	1	2	1000005168	9	Luhta 1	kvartsikaavin, kvartsi-iskoksia 6 kpl
KM	35655	1	2	1000005169	10	Myllyoja	kvartsi-iskoksia 21 kpl
KM	35656	1	3	1000005170	11	Setälänlammi 2	kvartsi-iskoksia 7 kpl, pii-iskos
KM	35657	1	6	1000005171	12	Peltola	kvartsikaapimia 3 kpl, kvartsi-iskoksia 39 kpl
KM	35658	1	2	1000005172	13	Ruostekoski	kvartsi-iskoksia 3 kpl, palanutta savea 74 kpl
KM	35659	1	2	1000005173	14	Sillanpää	kvartsiydin, kvartsi-iskos
KM	35660			1000005174	15	Kankaanranta	palanutta luuta 3 kpl
KM	35661	1	3	1000005175	16	Urheilutalo	kiviesine, pii-iskos, kvartsi-iskoksia 6 kpl
KM	35662			1000005176	19	Pajuniemi	kvartsi-iskoksia 3 kpl
KM	35663			1000005177	20	Sollan rantapelto	kvartsi-iskos
KM	35664			1000005178	21	Luhta 2	kvartsi-iskos
KM	35665	1	2	1000005179	22	Setälänlammi 3	hioin, kvartsi-iskos
LHM	2			1000005207	34	Tuomola	reikäkivi
LHM	8			1000005207	34	Tuomola	nelisivuinen oikokirves
PeM	126			1000005208	35	Jokliini	pohjalainen tasataltta

KM = Kansallismuseon kokoelmat

LHM = Lounais-Hämeen museo

PeM = Perniön museo

Kuva- ja negatiiviluettelo

Kuvaaja Petro Pesonen 2005

Neg.nro	Kuva	Kohde	Aihe	Pvm
139913	4	Yrjänän rantapeltto	Asuinpaikka edustalla, Loimijoki taustalla. SW-NE.	4.5.2005
139914		Vaulammi	Joutsenia joenmutkassa, kuvattu Könkön asuinpaikalta. SW-NE.	4.5.2005
139915	5	Könkö 1	Asuinpaikka joenhaarassa, oikealla peltotöyrään rinteellä. NE-SW.	4.5.2005
139916	8	Könkö 2	Hannu Könkön löytämä reikäkivi.	4.5.2005
139917	9	Könkö 2	Hannu Könkön löytämä reikäkivi.	4.5.2005
139918	7	Könkö 2	Asuinpaikka Könkön talon edustalla. NE-SW.	4.5.2005
139919	10	Savikko 1	Löytöalue H etualan pellolla, F lähempänä Savikon taloa. SE-NW.	4.5.2005
139920	6	Könkö 1	Asuinpaikka joutsenten takana pellolla. NE-	4.5.2005
139921	12	Savikko 2	Ylempi löytöpaikka metsän reunassa. N-S.	5.5.2005
139922	13	Myllyoja	Itäinen löytöalue pellolla. SE-NW.	5.5.2005
139923	14	Myllyoja	Läntinen löytöalue Myllyojan suulla. SW-NE.	5.5.2005
139924	2	Setälänlammi 1-2	Asuinpaikat Setälänlammin rannalla, panoraama (1/2). NW-SE.	5.5.2005
139925	2	Setälänlammi 1-2	Asuinpaikat Setälänlammin rannalla, panoraama (2/2). NW-SE.	5.5.2005
139926	15	Peltola	Asuinpaikka metsänkulkumauksen tuntumassa. W-E.	6.5.2005
139927		Honkanen	Kiviröykkiö. SW-NE.	6.5.2005
139928	25	Honkanen	KM 32929 löytöpaikka pellolla. SE-NW.	6.5.2005
139930	16	Ruostekoski	Löydöt metsä-äestyksestä. NW-SE.	10.5.2005
139931	17	Ruostekoski	Asuinpaikka metsä-äestysalueella, alhaalla metsänrajassa Jänhijoki. NE-SW.	10.5.2005
139932	18	Ruostekoski	Asuinpaikka kuvan keskellä metsänreunassa, kuva otettu Jänhijoen vastarannalta. E-W.	10.5.2005
139933	19	Sillanpää	Asuinpaikka peltotörmällä. SW-NE.	10.5.2005
139934	22	Jussila	KM 21619 löytöpaikka pellolla. S-N.	12.5.2005
139935	3	Setälänlammi 1	Taustalla Setälänlammi 1, edustalla Setälänlammi 3. S-N.	12.5.2005
139936	20	Kankaanranta	Palanutta luuta Ancylus-törmällä. N-S.	12.5.2005
139937		Mikkola	Liippalöytö yläpellolta.	13.5.2005
139938	1	Terävä	Aiemmat löydöt tienpenkasta. W-E.	13.5.2005
139970	23	Saari	KM 21620 löytöpaikka mökin edustalla pellossa. SE-NW.	25.5.2005
139973	24	Jokila	Löytöpaikka joen rantapenkalla. W-E.	30.5.2005
139998	11	Savikko 1	Löytöalue A töyrään päällä, taustalla Jänhijoen laakso. E-W.	9.6.2005
139999	21	Urheilutalo	Asuinpaikka pellolla Loimijoen rannalla. N-S.	9.6.2005

Dialuettelo

Kuvaaja Petro Pesonen 2005

Dianro	Kohde	Aihe	Pvm
57430	Terävä	Aiemmat löydöt tienpenkasta. W-E.	13.5.2005
57431	Setälänlammi 1	Taustalla Setälänlammi 1, edustalla Setälänlammi 3. S-N.	12.5.2005
57432	Setälänlammi 1	Asuinpaikka hiekkapellolla. NW-SE.	5.5.2005
57433	Setälänlammi 2	Asuinpaikka tien vieressä olevalla pellolla. N-S.	5.5.2005
57434	Yrjänän rantapeltto	Asuinpaikka edustalla, Loimijoki taustalla. SW-NE.	4.5.2005
57435	Könkö 1	Asuinpaikka joenhaarassa, oikealla peltotöyrään rinteellä. NE-SW.	4.5.2005
57436	Könkö 1	Asuinpaikka joutsenten takana pellolla. NE-	4.5.2005
57437	Könkö 2	Hannu Könkön löytämä reikäkivi.	4.5.2005
57438	Könkö 2	Hannu Könkön löytämä reikäkivi.	4.5.2005
57439	Könkö 2	Asuinpaikka Könkön talon edustalla. NE-SW.	4.5.2005
57440	Savikko 1	Löytöalue H etualan pellolla, F lähempänä Savikon taloa. SE-NW.	4.5.2005
57441	Savikko 1	Löytöalue A töyrään päällä, taustalla Jänhijoen laakso. E-W.	9.6.2005
57442	Savikko 2	Ylempi löytöpaikka metsän reunassa. N-S.	5.5.2005
57443	Myllyoja	Itäinen löytöalue pellolla. SE-NW.	5.5.2005
57444	Myllyoja	Läntinen löytöalue Myllyojan suulla. SW-NE.	5.5.2005
57445	Peltola	Asuinpaikka metsänkulmauksen tuntumassa. W-E.	6.5.2005
57446	Ruostekoski	Löydöt metsä-äestyksestä. NW-SE.	10.5.2005
57447	Ruostekoski	Asuinpaikka metsä-äestysalueella, alhaalla metsänrajassa Jänhijoki. NE-SW.	10.5.2005
57448	Ruostekoski	Asuinpaikka kuvan keskellä metsänreunassa, kuva otettu Jänhijoen vastarannalta. E-W.	10.5.2005
57449	Sillanpää	Asuinpaikka peltotörmällä. SW-NE.	10.5.2005
57450	Kankaanranta	Palanutta luuta Ancyclus-törmällä. N-S.	12.5.2005
57451	Urheilutalo	Asuinpaikka pellolla Loimijoen rannalla. N-S.	9.6.2005
57452	Jussila	KM 21619 löytöpaikka pellolla. S-N.	12.5.2005
57453	Saari	KM 21620 löytöpaikka mökin edustalla pellossa. SE-NW.	25.5.2005
57454	Jokila	Löytöpaikka joen rantapenkalla. W-E.	30.5.2005
57455	Honkanen	Kiviröykkiö. SW-NE.	6.5.2005
57456	Honkanen	KM 32929 löytöpaikka pellolla. SE-NW.	6.5.2005
57457	Vaulammi	Joutsenia joenmutkassa, kuvattu Könkön asuinpaikalta. SW-NE.	4.5.2005
57458	Kiipunjärvi	Punaväriä kalliassa. SW-NE.	12.5.2005
57459	Kiipunjärvi	Punaväriä kalliassa. SW-NE.	12.5.2005
57460	Kiipunjärvi	Punaväriä kalliassa. SW-NE.	12.5.2005

Luettelo kohteista peruskarttalehdittäin

Kohteiden numerointi vastaa inventointikertomuksen kohdenumerointia

Kiinteät muinaisjäännökset

2024 03 SAARIKKO	-	
2024 06 TORRO	-	
2113 01 YPÄJÄ	3-10, 13-14, 16	(11)
2113 02 HUMPPILA	-	
2113 04 FORSSA	12	(1)
2113 05 LATOVAINIO	1-2, 11, 15	(4)

Tentatiivikohteet

2024 03 SAARIKKO	-	
2024 06 TORRO	-	
2113 01 YPÄJÄ	19-21	(3)
2113 02 HUMPPILA	18	(1)
2113 04 FORSSA	17	(1)
2113 05 LATOVAINIO	22	(1)

Irtolöytöpaikat

2024 03 SAARIKKO	-	
2024 06 TORRO	-	
2113 01 YPÄJÄ	23-24, 29, 35	(4)
2113 02 HUMPPILA	32	(1)
2113 04 FORSSA	26-27, 33	(3)
2113 05 LATOVAINIO	25, 28, 30-31, 34	(5)

Kohdehakemisto

Inventointinnumero	Mjtunnus	Kohdenimi	Mjityyppi	Ajoitus	PKNumero	Sivunumero
1	1000002779	Terävä	asuinpaikka	kivikautinen	211305	29
2	1000005161	Setälänlammi 1	asuinpaikka	kivikautinen	211305	30
3	1000005162	Yrjänän rantapelto	asuinpaikka	kivikautinen	211301	32
4	1000005163	Lahdelman rantapelto	asuinpaikka	kivikautinen	211301	34
5	1000005164	Könkö 1	asuinpaikka	kivikautinen	211301	35
6	1000005165	Könkö 2	asuinpaikka	kivikautinen	211301	37
7	1000005166	Savikko 1	asuinpaikka	kivikautinen	211301	38
8	1000005167	Savikko 2	asuinpaikka	kivikautinen	211301	40
9	1000005168	Luhta 1	asuinpaikka	kivikautinen	211301	41
10	1000005169	Myllyoja	asuinpaikka	kivikautinen	211301	42
11	1000005170	Setälänlammi 2	asuinpaikka	kivikautinen	211305	44
12	1000005171	Peltola	asuinpaikka	kivikautinen	211304	45
13	1000005172	Ruostekoski	asuinpaikka	kivikautinen	211301	47
14	1000005173	Sillanpää	asuinpaikka	kivikautinen	211301	48
15	1000005174	Kankaanranta	asuinpaikka	kivikautinen	211305	49
16	1000005175	Urheilutalo	asuinpaikka	kivikautinen	211301	50
17	1000001313	Jokioisten kartano	asuinpaikka?	kivikautinen	211304	51
18	169000001	Äijälammimäki	kiviröykkiö	historiallinen	211302	52
19	1000005176	Pajuniemi	asuinpaikka?	kivikautinen	211301	53
20	1000005177	Sollan rantapelto	asuinpaikka?	kivikautinen	211301	54
21	1000005178	Luhta 2	asuinpaikka?	kivikautinen	211301	55
22	1000005179	Setälänlammi 3	asuinpaikka?	kivikautinen	211305	56
23	1000005181	Vaulammi	löytöpaikka	rautakautinen	211301	57
24	1000005182	Nuutila	löytöpaikka	kivikautinen	211301	58
25	1000005195	Nummen kuokkamaa	löytöpaikka	kivikautinen	211305	59
26	1000005197	Hautausmaa	löytöpaikka	kivikautinen	211304	60
27	1000005198	Miilukorpi	löytöpaikka	kivikautinen	211304	61
28	1000005199	Rämölä	löytöpaikka	kivikautinen	211305	62
29	1000005200	Jussila	löytöpaikka	kivikautinen	211301	63
30	1000005203	Saari	löytöpaikka	kivikautinen	211305	64
31	1000005204	Jokila	löytöpaikka	kivikautinen	211305	65
32	1000005205	Järvenmaa	löytöpaikka	kivikautinen	211302	66
33	1000005206	Honkanen	löytöpaikka	kivikautinen	211304	67
34	1000005207	Tuomola	löytöpaikka	kivikautinen	211305	68
35	1000005208	Jokliini	löytöpaikka	kivikautinen	211301	69

1 Jokioinen Terävä (100002779)

Muinaisjäänöstyyppi: asuinpaikka
Ajoitus: kivikautinen
Rauhoitusluokka: 2

Peruskartta 211305 LATOVAINIO
Yhtenäiskoordinaatit p= 6756460, i= 3312280, z= 100 m mpy
Koordinaattien selite: keskikoordinaatit
Sijainti: Jokioisten kirkosta 8 km koilliseen

Kohdekuvaus: Asuinpaikka sijaitsee 2,6 km itään Helsinki-Pori -tieltä, Jänhijoen idänpuoleisessa rantatörmässä, Terävän talosta 50 m kaakkoon. Asuinpaikkaan liittyviä kvartsi-iskoksia on sillan kupeesta (eteläpuolelta) sekä törmän reunasta ja tienleikkauksesta.

Tutkimukset

Jasse Tiilikkala, tarkastus 2004. Tiilikkala löysi joen idänpuoleisesta rantatörmästä sillan kupeesta (eteläpuolelta) iskokselta vaikuttavan kvartsinpalan. Hän kaivoi törmän päälle kaksi kuoppaa, joista toisen metrin päähän sekä törmän reunasta että tienleikkauksesta. Kuoppa oli kooltaan noin 40 x 30 cm ja maa seulottiin. Kuopasta tuli kymmenisen kvartsi-iskosta sekä kivenpaloja, mahdollisesti hiekkakiveä. Toisesta kuopasta ei tullut löytöjä. Löydöt: KM 34731 kvartsia.

Petro Pesonen, inventointi 2005. Tarkastin asuinpaikan Jokioisten inventoinnissa 13.5.2005. Asuinpaikka sijaitsee Jänhijoen pohjoisrannalla, Terävän talosta n. 50 m kaakkoon. Kohteen on löytänyt Jasse Tiilikkala v. 2004. Löytöjä on saatu rantatörmästä sekä sen päälle kaivetusta koekuopasta. Tiilikjalan löytöihin liittyvän verifikaatin mukaan löydöt olisivat sillan (ja tien) eteläpuolelta, mutta kuvauksiin sopiva törmä on selvästi tien pohjoispuolella. Tarkastin tienleikkaukset ja rantatörmän sekä metsäaluetta löytöpaikasta pohjoiseen ja hiekkaisen pellon kohteesta 100-200 m lounaaseen. En löytänyt paikalta mitään, mutta metsäalueen maasto on ehjää, joten asuinpaikka saattaa hyvinkin jatkua sinne. Terävän talon isännän mukaan tässä kohdassa joessa on aikaisemmin ollut koski, joka on perattu 1960-luvulla. Joen reitti on muuttunut jo aikaisemmin idemmäksi jättäen vanhan joen mutkan keskelle saarennon. Joen vanha länsiranta on saarennon keskellä hyvin jyrkkätörmäinen.

Löydöt

KM 34731 kvartsia

Kertomuksen liitteet:

Peruskarttaote: 1

Negatiivit ja kuvat:

139938	1	Terävä	Aiemmat löydöt tienpenkasta. W-E.	13.5.2005
--------	---	--------	-----------------------------------	-----------

Diat:

57430		Terävä	Aiemmat löydöt tienpenkasta. W-E.	13.5.2005
-------	--	--------	-----------------------------------	-----------

2 Jokioinen Setälänlammi 1 (100005161)

Muinaisjäänöstyyppi: asuinpaikka
Ajoitus: kivikautinen
Rauhoitusluokka: 2

Peruskartta 211305 LATOVAINIO
Yhtenäiskoordinaatit p= 6755729, i= 3307342, z= 90-95 m mpy
Koordinaattien selite: keskikoordinaatit
Sijainti: Jokioisten kirkosta 5,8 km pohjoisluoteeseen
Kohdekuvaus: Asuinpaikka sijaitsee hiekkaisella peltotörmällä Jänhijoen varrella olevan Setälänlammen pohjoispuolella. Paikalta on löytynyt runsaasti kvartsisiesineitä ja -iskoksia.

Tutkimukset

Hannu Ahokas, irtolöytö 2001. Esineet ovat Jokioisten Kartanolle kuuluvalta, Jokioisten Jänhijoen kylän Setälänlammin pohjoispuolella olevan pellon kynökseltä, maan pinnalta. Ks. Ahokkaan artikkeli Lounais-Hämeen Kotiseutu- ja Museoyhdistyksen vuosikirjassa 70-2001. Löydöt: KM 32930: 1-3 kvartssia.

Petro Pesonen, inventointi 2005. Tarkastin asuinpaikan Jokioisten inventoinnissa 5.5.2005. Asuinpaikka on Setälänlammin pohjoisrannan korkeimmalla ja hiekkaisimmalla etelään pistävällä niemekkeellä, Setälän talosta 400 m pohjoiskoilliseen. Kohteen löytänyt Hannu Ahokas on kirjoittanut löydöstään artikkelin Lounais-Hämeen Kotiseutu- ja Museoyhdistyksen vuosikirjaan 2001. Löytöniemekkeen hiekka on varsin värikästä, kaakkoisin osa siitä on lähes punaista väriiltään. Alueella on Maatalouden Tutkimuskeskuksen koekenttiä ja tarkastusajankohtanakin itäisin kaista ennen kapeaa vajoamaa oli muokkaamatta. Oletettavasti tälläkin alueella kuitenkin on muinaisjäänöstä. Keräsin löytöjä sateisella säällä n. 50 x 100 m kokoiselta alueelta, löytöjä oli niemekkeen päällisen lisäksi myös rinteillä, jopa lähes lammen rannalla. Runsain löytöalue on kuitenkin selvästi törmän päällä. Asuinpaikan laajuus on pintahavaintojen perusteella (ottaen huomioon muokkaamaton kaista) n. 70 x 100 m. Asuinpaikan itäpuoliselta pellolta löytyi pala piitä (todennäköisesti ei esihistoriallinen). Esihistoriallisia löytöjä tuli 175 m asuinpaikasta länteen, Setälänlammen luoteisrannalta, jotka on yhdistetty asuinpaikan Setälänlammi 2 löytöihin lammen länsirannalla. Löydöt: KM 35647: 1-5 kvartsiakaavin, kvartsiytimiä 2 kpl, kvartsi-iskoksia 38 kpl, palanutta luuta 1 kpl, piitä 1 kpl.

Löydöt

KM 32930: 1-3 kvartssia

KM 35647: 1-5 kvartsiakaavin, kvartsiytimiä 2 kpl, kvartsi-iskoksia 38 kpl, palanutta luuta 1 kpl, piitä 1 kpl

Kertomuksen liitteet:

Peruskarttaote: 2

Negatiivit ja kuvat:

139924	2	Setälänlammi 1-2	Asuinpaikat Setälänlammin rannalla, panoraama (1/2). NW-SE.	5.5.2005
139925	2	Setälänlammi 1-2	Asuinpaikat Setälänlammin rannalla, panoraama (2/2). NW-SE.	5.5.2005
139935	3	Setälänlammi 1	Taustalla Setälänlammi 1, edustalla Setälänlammi 3. S-N.	12.5.2005
<i>Diat:</i>				
57431		Setälänlammi 1	Taustalla Setälänlammi 1, edustalla Setälänlammi 3. S-N.	12.5.2005
57432		Setälänlammi 1	Asuinpaikka hiekkapellolla. NW-SE.	5.5.2005
57433		Setälänlammi 2	Asuinpaikka tien vieressä olevalla pellolla. N-S.	5.5.2005

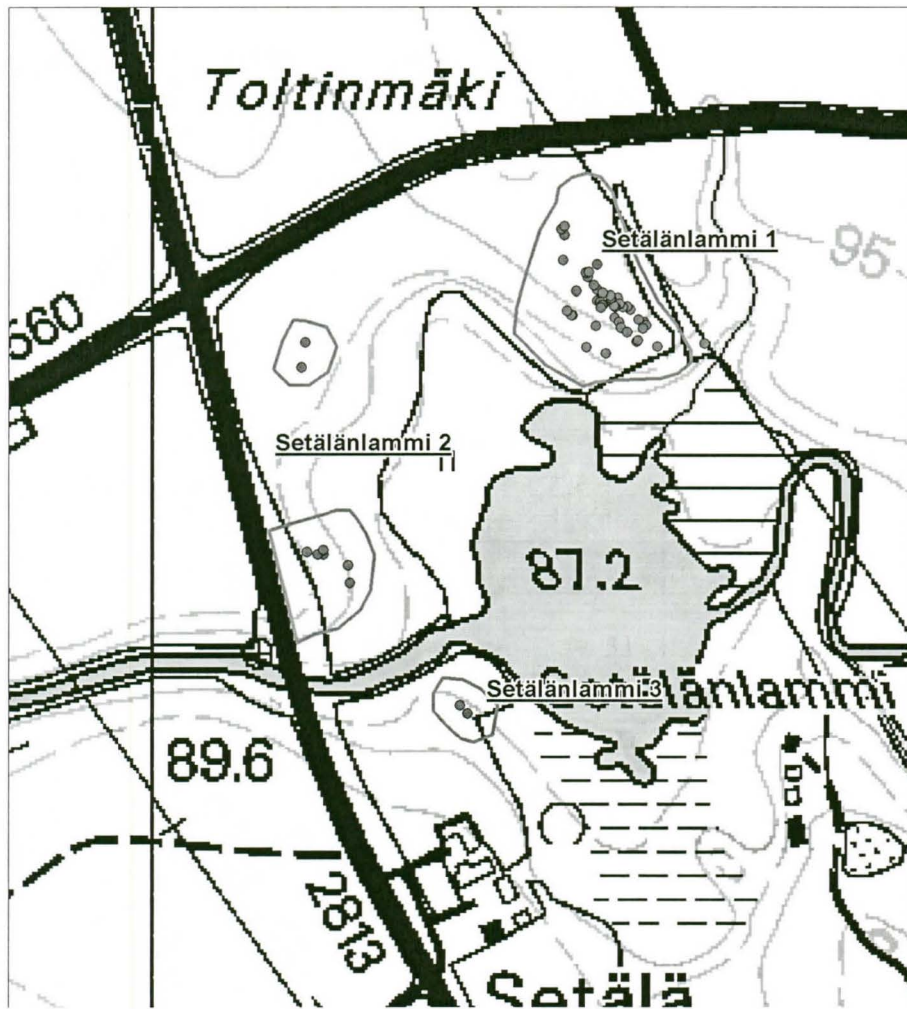

Setälänlammin asuinpaikkojen löytöalueet. Mittakaava 1:5000, pohjakarttana peruskartat 2113 02 Humpilla ja 2113 05 Latovainio.

3 Jokioinen Yrjänän rantapelto (1000005162)

Muinaisjäännöstyyppi: asuinpaikka
Ajoitus: kivikautinen
Rauhoitusluokka: 2

Peruskartta 211301 YPÄJÄ
Yhtenäiskoordinaatit p= 6748122, i= 3305445, z= 83-85 m mpy
Koordinaattien selite: keskikoordinaatit
Sijainti: Jokioisten kirkosta 2,9 km lounaaseen
Kohdekuvaus: Asuinpaikka sijaitsee Vaulammin Pohjanmaankulmalla, Loimijoen rannalla, Yrjänän talosta n. 700 m kaakkoon. Paikalta on löytöinä kvartssia hiesusaviselta pellolta n. 30 x 60 m alueelta.

Tutkimukset

Petro Pesonen, inventointi 2005. Yrjänän rantapellon kivikautinen asuinpaikka löytyi Jokioisten inventoinnissa 4.5.2005. Asuinpaikka sijaitsee Vaulammin Pohjanmaankulmalla, Loimijoen rannalla, Yrjänän talosta n. 700 m kaakkoon. Asuinpaikkalöydöt kerättiin loivasti jokeen viettävältä peltorinteeltä, pellolla erottuvan törmän alapuolelta. Maaperä pellolla on hiesusavea. Löytöalue oli laajuudeltaan n. 30 x 60 m.

Löydöt

KM 35648: 1-2 kvartsi-iskoksia 8 kpl, pii-iskos

Kertomuksen liitteet:

Peruskarttaote: 3

Negatiivit ja kuvat:

139913 4 Yrjänän rantapelto Asuinpaikka edustalla, Loimijoki taustalla. SW-NE. 4.5.2005

Diat:

57434 Yrjänän rantapelto Asuinpaikka edustalla, Loimijoki taustalla. SW-NE. 4.5.2005

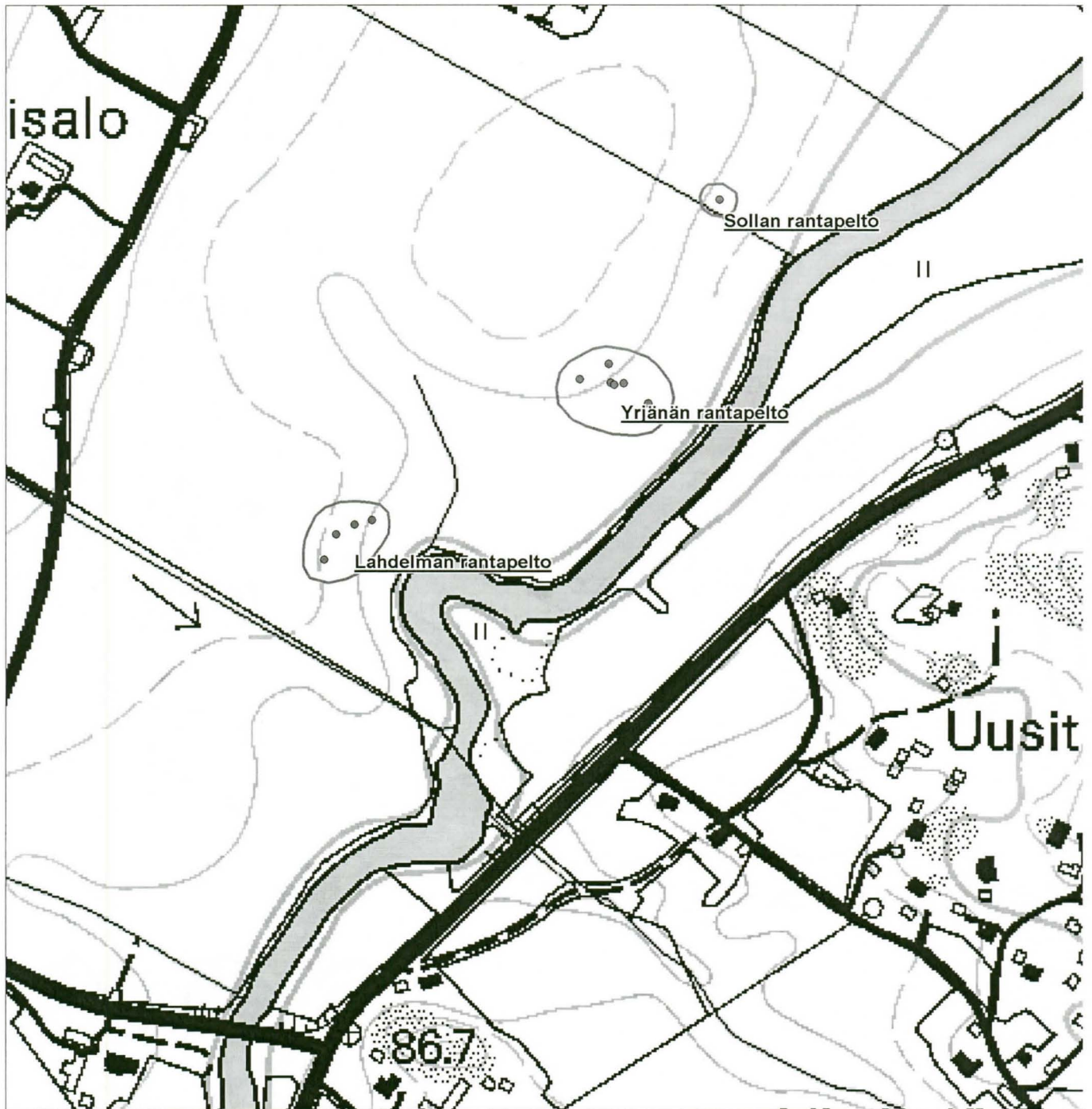

*Löytöalueet Yrjänän rantapellon ja Lahdelman rantapellon kivikautisilla asuinpaikoilla sekä Sollan rantapellon mahdollinen kivi-
kautinen asuinpaikka. Mittakaava 1:5000, pohjakarttana peruskartta 2113 01 Ypäjä.*

4 Jokioinen Lahdelman rantapello (1000005163)

Muinaisjännöstyyppi: asuinpaikka
Ajoitus: kivikautinen
Rauhoitusluokka: 2

Peruskartta 211301 YPÄJÄ
Yhtenäiskoordinaatit p= 6748004, i= 3305212, z= 84-86 m mpy
Koordinaattien selite: keskikoordinaatit
Sijainti: Jokioisten kirkosta 3,2 km lounaaseen

Kohdekuvaus: Asuinpaikka sijaitsee Vaulammin Pohjanmaankulmalla, Loimijoen pohjoisrannalla, Lahdelman talosta 400 m kaakkoon. Maasto on hiesusavista peltoa. Asuinpaikkalöytöjä on kerätty pelloilta joessa olevan mutkan kohdalta, vanhalta rantatörmältä. Löytöalue on kooltaan n. 20 x 60 m.

Tutkimukset

Petro Pesonen, inventointi 2005. Lahdelman rantapellon kivikautinen asuinpaikka löytyi Jokioisten inventoinnissa 4.5.2005. Asuinpaikka sijaitsee Vaulammin Pohjanmaankulmalla, Loimijoen pohjoisrannalla, Lahdelman talosta 400 m kaakkoon. Maasto on hiesusavista peltoa. Asuinpaikkalöytöjä kerättiin pelloilta joessa olevan mutkan kohdalta, vanhalta rantatörmältä. Löytöjä oli n. 20 x 60 m kokoisella alueella. Löytöalueen koillispuolella oli n. 50 m leveä kyntämätön kaista, jonne asuinpaikka saattaa jatkua. Tämän jälkeen on pieni oja ja siitä vielä n. 100 m itäkoilliseen Yrjänän rantapellon asuinpaikka.

Löydöt

KM 35649 kvartsi-iskoksia 4 kpl

Kertomuksen liitteet:

Peruskarttaote: 3

Negatiivit ja kuvat:

Diat:

5 Jokioinen Kōnkö 1 (1000005164)

Muinaisjäännöstyyppi: asuinpaikka
Ajoitus: kivikautinen
Rauhoitusluokka: 2

Peruskartta 211301 YPÄJÄ
Yhtenäiskoordinaatit p= 6748592, i= 3305582, z= 85-86 m mpy
Koordinaattien selite: keskikoordinaatit
Sijainti: Jokioisten kirkosta 2,6 km lounaaseen

Kohdekuvaus: Asuinpaikka sijaitsee Vaulammin Pohjanmaankulmalla, Loimijokeen laskevan Jänhijoen suusta 300 m länteen, Jänhijoen etelärannalla. Paikalta on löytynyt kvartseja pienialaisena keskittymänä n. 20 m alueelta hiesupelloilta.

Tutkimukset

Petro Pesonen, inventointi 2005. Kōnkö 1:n asuinpaikka löytyi Jokioisten inventoinnissa 4.5.2005. Asuinpaikka sijaitsee Vaulammin Pohjanmaankulmalla, Loimijokeen laskevan Jänhijoen suusta 300 m länteen, Jänhijoen etelärannalla. Paikalta löytyi kvartseja pienialaisena keskittymänä n. 20 m alueelta hiesupelloilta. Maasto viettää asuinpaikan kohdalla loivasti koilliseen kohti jokea. Jokien haarakohdassa laidunsi juuri tarkastushetkenä 25 joutsenen lauma, joita en halunnut häiritä kovin pitkällä tarkastelulla. Asuinpaikka saattaa siten olla todellisuudessa hieman laajempi ja runsaslöytöisempikin.

Löydöt

KM 35650 kvartsi-iskoksia 5 kpl

Kertomuksen liitteet:

Peruskarttaote: 4

Negatiivit ja kuvat:

139915	5	Kōnkö 1	Asuinpaikka joenhaarassa, oikealla peltotöyrään rinteellä. NE-SW.	4.5.2005
139920	6	Kōnkö 1	Asuinpaikka joutsenten takana pellolla. NE-	4.5.2005
<i>Diat:</i>				
57435		Kōnkö 1	Asuinpaikka joenhaarassa, oikealla peltotöyrään rinteellä. NE-SW.	4.5.2005
57436		Kōnkö 1	Asuinpaikka joutsenten takana pellolla. NE-SW.	4.5.2005



Löytöalueet Kõnkön asuinpaikoilla. Mittakaava 1:5000. Pohjakarttana peruskartta 2113 01 Ypäjä.

6 Jokioinen Kõnkõ 2 (1000005165)

Muinaisjäänöstyyppi: asuinpaikka
Ajoitus: kivikautinen
Rauhoitusluokka: 2

Peruskartta 211301 YPÄJÄ
Yhtenäiskoordinaatit p= 6748832, i= 3305307, z= 86-88 m mpy
Koordinaattien selite: keskikoordinaatit
Sijainti: Jokioisten kirkosta 2,7 km lounaaseen

Kohdekuvaus: Asuinpaikka sijaitsee Vaulammin Pohjanmaankulmalla, Jänhijoen etelärannalla, Loimijoen ja Jänhijoen haaraumakohdasta 500 m luoteeseen, Kõnkõn päärakennuksesta 100 m koilliseen. Asuinpaikka on hiesusavisella pellolla.

Tutkimukset

Petro Pesonen, inventointi 2005. Kõnkõ 2:n kivikautinen asuinpaikka löytyi Jokioisten inventoinnissa 4.5.2005. Asuinpaikka sijaitsee Vaulammin Pohjanmaankulmalla, Jänhijoen etelärannalla, Loimijoen ja Jänhijoen haaraumakohdasta 500 m luoteeseen, Kõnkõn päärakennuksesta 100 m koilliseen. Asuinpaikka on hiesusavisella pellolla. Paikalta löytyi n. 200 x 60 m kokoiselta alueelta kvartsiä koilliseen loivasti laskevalta rinteeltä, jossa on joitakin epämääräisesti hahmottuvia muinaisrantatörmä. Kõnkõn talon isäntä, Hannu Kõnkõ, on löytänyt pellolta n. 15 vuotta sitten reikäkiven, suurin piirtein kohdasta p= 6748 860, i= 2468 400. Otin esineestä valokuvia, Kõnkõ ei mielellään halunnut luovuttaa esinettä.

Löydöt

KM 35651: 1-3 kvartsiakaavin, kvartsiytimiä 2 kpl, kvartsi-iskoksia 9 kpl

Kertomuksen liitteet:

Peruskarttaote: 4

Negatiivit ja kuvat:

139916	8	Kõnkõ 2	Hannu Kõnkõn löytämä reikäkivi.	4.5.2005
139917	9	Kõnkõ 2	Hannu Kõnkõn löytämä reikäkivi.	4.5.2005
139918	7	Kõnkõ 2	Asuinpaikka Kõnkõn talon edustalla. NE-SW.	4.5.2005

Diat:

57437	Kõnkõ 2	Hannu Kõnkõn löytämä reikäkivi.	4.5.2005
57438	Kõnkõ 2	Hannu Kõnkõn löytämä reikäkivi.	4.5.2005
57439	Kõnkõ 2	Asuinpaikka Kõnkõn talon edustalla. NE-SW.	4.5.2005

7 Jokioinen Savikko 1 (1000005166)

Muinaisjäännöstyyppi: asuinpaikka
Ajoitus: kivikautinen
Rauhoitusluokka: 2

Peruskartta 211301 YPÄJÄ
Yhtenäiskoordinaatit p= 6749187, i= 3305589, z= 82-95 m mpy
Koordinaattien selite: keskikoordinaatit
Sijainti: Jokioisten kirkosta 2,3 km lounaaseen

Kohdekuvaus: Asuinpaikka sijaitsee Vaulammin Pohjanmaankulmalla, Jänhijoen pohjoisrannalla, Loimi- ja Jänhijoen haaraumakohdasta 500-900 m luoteeseen, aution Savikon tilan molemmin puolin pelloilla. Pelto on maaperältään pääosin savista ja etenkin asuinpaikan länsiosassa jyrkkärinteinen, jossa muinaiset rantatörmät kuitenkin erottuvat selvästi. Asuinpaikalta on kerätty inventoinnissa löytöjä useasta keskittymästä.

Tutkimukset

Petro Pesonen, inventointi 2005. Savikko 1:n asuinpaikka löytyi Jokioisten inventoinnissa 4.5.2005. Lisäksi asuinpaikkaa tarkastettiin 5.5 ja 9.6.2005. Asuinpaikka sijaitsee Vaulammin Pohjanmaankulmalla, Jänhijoen pohjoisrannalla, Loimi- ja Jänhijoen haaraumakohdasta 500-900 m luoteeseen, aution Savikon tilan molemmin puolin pelloilla. Pelto on maaperältään pääosin savista ja etenkin asuinpaikan länsiosassa jyrkkärinteinen, jossa muinaiset rantatörmät kuitenkin erottuvat selvästi. Asuinpaikalta kerättiin inventoinnissa löytöjä yhdeksästä keskittymästä, jotka seuraavassa erotellaan kirjaimin A-I. Samaan kokonaisuuteen liittyvät vielä luoteessa Savikko 2 -niminen asuinpaikka sekä kaakossa Luhdan asuinpaikka, jotka on kuitenkin erotettu omiksi kohteiksi, koska ne sijaitsevat yli 200 m päässä Savikko 1:n laitimmaisista löytöalueista.

Alue A on peltoalueen ylimmän lakitörmän päällystä n. 95 m mpy korkeudessa, Savikon päärakennuksesta 200 m luoteeseen pienen pellon keskellä olevan viljelemättömän kaistaleen koillispuolella. Paikalta löytyi joitakin kvartseja n. 20 x 30 m kokoiselta alueelta. Löytöapistemittausten äärikoordinaatit: p= 6749 374-404, i= 3305 381-396, z= 94-96 m mpy.

Alue B on yhden kvartsin löytöpaikka niin ikään lakitasanteelta, joka tällä kohden vähän laskee, Savikon päärakennuksesta 120 m luoteeseen. Löytöpiiste: p= 6749 315, i= 3305 432, z= 92-93 m mpy.

Alue C on yhden kvartsin löytöpaikka ylätasanteen alapuolelta rinteestä, Savikon päärakennuksesta 130 m länsiluoteeseen. Löytöpiiste: p= 6749 284, i= 3305 406, z= 90-91 m mpy.

Alue D on suhteellisen vähälöytöinen alue Kirkonkulmantien välittömässä tuntumassa, tien pohjoispuolella, Savikon päärakennuksesta 100-180 m lounaaseen. Löytöpiiste on n. 55 x 65 m kokoiselta alueelta. Löytöapistemittausten äärikoordinaatit: p= 6749 177-233, i= 3305 344-410, z= 83-88 m mpy.

Alue E jatkuu suoraan edellisestä alueesta Kirkonkulmantien eteläpuolella, Savikon päärakennuksesta 70-160 m luoteeseen. Löytöpiiste on täällä n. 30 x 50 m kokoisella alueella. Löytöapistemittausten äärikoordinaatit: p= 6749 165-194, i= 3305 404-456, z= 84-88 m mpy.

Alue F on edellisen jatkoa, mutta löytöalueita erottaa välissä oleva kapea viljelemätön kaistale. Löytöpiiste on Savikon päärakennuksesta 140 m lounaaseen ja 140 m kaakkoon väliin jäävällä alueella, jossa löytöpiiste on harvakseltaan n. 100 x 120 m laajuisella alueella. Löytöapistemittausten äärikoordinaatit: p= 6749 073-165, i= 3305 482-602, z= 84-87 m mpy.

Alue G on edellisiä ylempänä peltötörmällä sijaitseva löytöpiiste Savikon päärakennuksesta 30-80 m kaakkoon. Alueella oli löytöpiiste n. 20 x 40 m kokoisella alueella. Löytöapistemittausten äärikoordinaatit: p= 6749 171-208, i= 3305 544-563, z= 88-90 m mpy.

Alue H on selkeä, tiivis keskittymä suunnilleen samalla tasolla kuin keskittymät D-F Savikon päärakennuksesta 160-240 m kaakkoon tasaisesti Jänhijokeen laskevalla, törmättömällä, pellolla. Alueella oli löytöpiiste n. 50 x 55 m kokoisella alueella. Löytöapistemittausten äärikoordinaatit: p= 6749 080-129, i= 3305 649-704, z= 86-87 m mpy.

Alue I on yksittäisen kvartsin löytöpaikka peltoaukealla, Savikon päärakennuksesta 340 m kaakkoon. Löytöpisteen koordinaatit: p= 6749 070, i= 3305 843, z= 86-87 m mpy.

Löydöt

KM 35652: 1-15 kvartsiveitsi, kvartsikaapimia 3 kpl, kvartsiytimiä 3 kpl, kvartsi-iskoksia 96 kpl

Kertomuksen liitteet:

Peruskarttaote: 4

Negatiivit ja kuvat:

139919	10	Savikko 1	Löytöalue H etualan pellolla, F lähempänä Savikon taloa. SE-NW.	4.5.2005
139998	11	Savikko 1	Löytöalue A töyrään päällä, taustalla Jänhijoen laakso. E-W.	9.6.2005
<i>Diat:</i>				
57440		Savikko 1	Löytöalue H etualan pellolla, F lähempänä Savikon taloa. SE-NW.	4.5.2005
57441		Savikko 1	Löytöalue A töyrään päällä, taustalla Jänhijoen laakso. E-W.	9.6.2005



Löytöalueet Savikko 1:n asuinpaikalla, mittakaava 1:5000. Pohjakarttana peruskartta 2113 01 Ypäjä.

8 Jokioinen Savikko 2 (1000005167)

Muinaisjäänöstyyppi: asuinpaikka
Ajoitus: kivikautinen
Rauhoitusluokka: 2

Peruskartta 211301 YPÄJÄ
Yhtenäiskoordinaatit p= 6749521, i= 3305243, z= 85-90 m mpy

Koordinaattien selite:

Sijainti: Jokioisten kirkosta 2,6 km länsilounaaseen

Kohdekuvaus: Asuinpaikka sijaitsee Vaulammin Pohjanmaankulmalla, Jänhijoen itärannalla, Savikon autiotilan päärakennuksesta n. 400 m luoteeseen savi-/hiesupellolla. Löytöjä on kerätty kahdesta kohdasta Savikon peltoalueen luoteisosasta.

Tutkimukset

Petro Pesonen, inventointi 2005. Savikko 2 -asuinpaikka löytyi Jokioisten inventoinnissa 5.5.2005. Asuinpaikka tarkastettiin vielä uudestaan 9.6.2005. Asuinpaikka sijaitsee Vaulammin Pohjanmaankulmalla, Jänhijoen itärannalla, Savikon autiotilan päärakennuksesta n. 400 m luoteeseen savi-/hiesupellolla. Löytöjä on kerätty kahdesta kohdasta, joista pohjoisempi on metsän reunassa pellon luoteiskolkassa, jossa voimajohtolinja kulkee pellon yli. Täältä löytyi kaksi kvartsia hiljakkoin käännetystä maasta koordinaattipisteen p= 6749 552, i= 3305 239 tuntumasta n. 20 m säteellä. Eteläisemmät löydöt ovat saman metsänreunan eteläpään tuntumasta, yksi kvartsi hieman alemmaa kohdasta p= 6749 484, i= 3305 231 ja pari kvartsia taas vähän ylempää, kohdasta p= 6749 499, i= 3305 257. Löytöalueiden länsipuolella olevaan metsikköön tehtiin joitakin koekuoppia, mutta savisesta ja märästä maaperästä ei löytynyt mitään. Tämä ei sulje kuitenkaan pois sitä mahdollisuutta, etteikö metsäalueella voisi olla ehjääkin asuinpaikkaa. Samalla tarkastettiin koko Jänhijoen itäranta Kärme koskelle saakka - tuloksetta.

Löydöt

KM 35653: 1-2 kvartsi-iskoksia 5 kpl

Kertomuksen liitteet:

Peruskarttaote: 4

Negatiivit ja kuvat:

139921	12	Savikko 2	Ylempi löytöpaikka metsän reunassa. N-S.	5.5.2005
--------	----	-----------	--	----------

Diat:

57442		Savikko 2	Ylempi löytöpaikka metsän reunassa. N-S.	5.5.2005
-------	--	-----------	--	----------

9 Jokioinen Luhta 1 (1000005168)

Muinaisjäännöstyyppi: asuinpaikka
Ajoitus: kivikautinen
Rauhoitusluokka: 2

Peruskartta 211301 YPÄJÄ
Yhtenäiskoordinaatit p= 6748878, i= 3305889, z= 80-85 m mpy
Koordinaattien selite: keskikoordinaatit
Sijainti: Jokioisten kirkosta 2,2 km lounaaseen

Kohdekuvaus: Asuinpaikka sijaitsee Vaulammin Pohjanmaankulmalla, Jänhi- ja Loimijokien haarasta 200 m pohjoiseen loivalla peltoniemekkeellä, Luhta-nimisen joenvarsikosteikon pohjoispuolella. Pelto on maaperältään lähinnä hiesua. Asuinpaikalla on löytöjä sekä aivan joen rantaan kulkevan traktoripolun pohjoispuolelta että myös vähän ylempää, tasanteen päältä.

Tutkimukset

Petro Pesonen, inventointi 2005. Luhdan kivikautinen asuinpaikka löytyi Jokioisten inventoinnissa 4.5.2005. Asuinpaikka sijaitsee Vaulammin Pohjanmaankulmalla, Jänhi- ja Loimijokien haarasta 200 m pohjoiseen loivalla peltoniemekkeellä, Luhta-nimisen joenvarsikosteikon pohjoispuolella. Pelto on maaperältään lähinnä hiesua. Asuinpaikalla oli löytöjä sekä aivan joen rantaan kulkevan traktoripolun pohjoispuolelta että myös vähän ylempää, tasanteen päältä. Löytöjä oli ensiksi mainitulla alueella n. 20 x 20 m kokoisella alueella, koordinaatit: p= 6748 845-866, i= 3305 869-888 ja jälkimmäisellä alueella lähes yhdessä nipussa, koordinaattien p= 6748 904, i= 3305 911 tuntumassa.

Löydöt

KM 35654: 1-2 kvartsikaavin, kvartsi-iskoksia 6 kpl

Kertomuksen liitteet:

Peruskarttaote: 4

Negatiivit ja kuvat:

Diat:

10 Jokioinen Myllyoja (1000005169)

Muinaisjäännöstyyppi: asuinpaikka
Ajoitus: kivikautinen
Rauhoitusluokka: 2

Peruskartta 211301 YPÄJÄ
Yhtenäiskoordinaatit p= 6749613, i= 3304939, z= 87-88 m mpy
Koordinaattien selite: keskikoordinaatit
Sijainti: Jokioisten kirkosta 2,8 km länsilounaaseen

Kohdekuvaus: Asuinpaikka sijaitsee Vaulammilla, Jänhijoen länsirannalla, Jänhijokeen laskevan pienen Myllyojan etelärannan pellolla, alueen halki kulkevan Kuoppatien molemmin puolin. Asuinpaikka on savipellolla. Tie jakaa asuinpaikan kahteen löytöalueeseen, joista läntisellä on löytöjä n. 50 x 30 m kokoisella alueella ja itäisellä n. 40 x 30 m kokoisella alueella.

Tutkimukset

Petro Pesonen, inventointi 2005. Myllyojan kivikautinen asuinpaikka löytyi Jokioisten inventoinnissa 5.5.2005. Asuinpaikka sijaitsee Vaulammilla, Jänhijoen länsirannalla, Jänhijokeen laskevan pienen Myllyojan etelärannan pellolla, alueen halki kulkevan Kuoppatien molemmin puolin. Asuinpaikka on savipellolla. Tie jakaa asuinpaikan kahteen löytöalueeseen, joista läntisellä on löytöjä n. 50 x 30 m kokoisella alueella ja itäisellä n. 40 x 30 m kokoisella alueella. Läntisen alueen löydöt ovat keskittyneet ojan partaalle ja maaperässä on täällä ehkä vähän hiekkaakin. Itäisellä alueella löydöt tuntuivat olevan peltotörmän reunasta vähän "sisään" tielle päin eivätkä tavalliseen tapaan aivan törmän reunalla. Läntisen löytöalueen löytö pisteiden äärikoordinaatit: p= 6749 615-664, i= 3304 885-916 ja itäisen vastaavat koordinaatit: p= 6749 577-615, i= 3304 971-989.

Löydöt

KM 35655: 1-2 kvartsi-iskoksia 21 kpl

Kertomuksen liitteet:

Peruskarttaote: 4

Negatiivit ja kuvat:

139922	13	Myllyoja	Itäinen löytöalue pellolla. SE-NW.	5.5.2005
139923	14	Myllyoja	Läntinen löytöalue Myllyojan suulla. SW-NE.	5.5.2005
<i>Diat:</i>				
57443		Myllyoja	Itäinen löytöalue pellolla. SE-NW.	5.5.2005
57444		Myllyoja	Läntinen löytöalue Myllyojan suulla. SW-NE.	5.5.2005



Myllyojan asuinpaikan lyötöalueet. Mittakaava 1:5000. Pohjakarttana peruskartta 2113 01 Ypäjä.

11 Jokioinen Setälänlammi 2 (1000005170)

Muinaisjäännöstyyppi: asuinpaikka
Ajoitus: kivikautinen
Rauhoitusluokka: 2

Peruskartta 211305 LATOVAINIO
Yhtenäiskoordinaatit p= 6755527, i= 3307148, z= 88-92 m mpy
Koordinaattien selite: keskikoordinaatit
Sijainti: Jokioisten kirkosta 5,7 km pohjoisluoteeseen
Kohdekuvaus: Asuinpaikka sijaitsee Jänhijoen suvannon Setälänlammen länsirannalla, Humppilan-Jokioisten valtatie vieressä, 200 m Latovainion risteyksestä eteläkaakkoon. Asuinpaikka on lammen länsirannalla ja Jänhijoen pohjoisrannalla, kaakkoon suuntautuvalla hiekkaisella peltoniemekkeellä. Tältä paikalta on noin 40 x 20 m kokoiselta alueelta muutamia kvartseja.

Tutkimukset

Petro Pesonen, inventointi 2005. Setälänlammi 2:n asuinpaikka löytyi Jokioisten inventoinnin yhteydessä 5.5.2005 ja sitä tarkastettiin uudelleen 16.5.2005. Asuinpaikka sijaitsee Jänhijoen suvannon Setälänlammen länsirannalla, Humppilan-Jokioisten valtatie vieressä, 200 m Latovainion risteyksestä eteläkaakkoon. Asuinpaikka on lammen länsirannalla ja Jänhijoen pohjoisrannalla, kaakkoon suuntautuvalla hiekkaisella peltoniemekkeellä. Tältä paikalta on noin 40 x 20 m kokoiselta alueelta muutamia kvartseja. Alue on Maatalouden Tutkimuskeskuksen koepeltoa ja ilmeisesti pellolla on muovinkappaleista päätellen ainakin joskus ollut mansikkaviljelys. Varsinaiseen asuinpaikkaan liittyy 130 m pohjoisempaan yhden kvartsin ja todennäköisen tuluspiin löytöpaikka lammen luoteisrannalla. Nämä löydöt on luetteloitu Setälänlammi 2 -asuinpaikan löytöjen yhteyteen. Setälänlammen koillisrannalla on runsaslöytöinen asuinpaikka Setälänlammi 1 ja lounaisrannalla kvartsin ja hioimen löytöpaikka Setälänlammi 3.

Löydöt

KM 35656: 1-3 kvartsi-iskoksia 7 kpl, pii-iskos

Kertomuksen liitteet:

Peruskarttaote: 2

Negatiivit ja kuvat:

Diat:

12 Jokioinen Peltola (1000005171)

Muinaisjäännöstyyppi: asuinpaikka
Ajoitus: kivikautinen
Rauhoitusluokka: 2

Peruskartta 211304 FORSSA
Yhtenäiskoordinaatit p= 6749167, i= 3307186, z= 83-88 m mpy
Koordinaattien selite: keskikoordinaatit
Sijainti: Jokioisten kirkosta 1 km lounaaseen

Kohdekuvaus: Asuinpaikka sijaitsee Jokioisten keskustan länsipuolella, Maatalouden esittelypuiston Elonkierron länsipuolella, Peltolan talon etelä- ja kaakkoispuolella. Asuinpaikka on hiesupellolla, joka laskee loivasti lounaaseen, Loimijoen suuntaan. Joelle on matkaa yli 200 m. Löydöt ovat loivan törmän päällä. Asuinpaikka jakaantuu kolmeen löytöalueeseen, joista kaksi läntisintä muodostaa yhtenäisen asuinpaikan ja itäisin on n. 80 m päässä edellisistä.

Tutkimukset

Petro Pesonen, inventointi 2005. Peltolan kivikautinen asuinpaikka löytyi Jokioisten inventoinnissa 5.5.2005 ja sitä tarkastettiin vielä uudelleen 6.5.2005. Asuinpaikka sijaitsee Jokioisten keskustan länsipuolella, Maatalouden esittelypuiston Elonkierron länsipuolella, Peltolan talon etelä- ja kaakkoispuolella. Asuinpaikka on hiesupellolla, joka laskee loivasti lounaaseen, Loimijoen suuntaan. Joelle on matkaa yli 200 m. Löydöt ovat loivan törmän päällä. Asuinpaikka jakaantuu kolmeen löytöalueeseen, joista kaksi läntisintä muodostaa yhtenäisen asuinpaikan ja itäisin lienee erillinen asuinpaikka, mutta tässä yhdistetty samaan asuinpaikkaan käytännön syistä. Läntisin asuinpaikan osa on Peltolan tilan maalla, talosta 30-70 m lounaaseen, pellon kulman länsipuolella, Luhdalle johtavan peltotien pohjoispuolella. Tällä alueella oli löytöjä n. 40 x 40 m alueella. Löytöpistemittausten äärikoordinaatit: p= 6749 206-250, i= 3307 078-115, z= 85-88 m mpy. Välittömästi em. tien eteläpuolella on seuraava löytöalue n. 80 x 25 m kokoisella alueella, jonka löytöpistemittausten äärikoordinaatit ovat: p= 6749 177-199, i= 3307 100-173, z= 84-86 m mpy. Tästä löytöalueesta n. 80 m kaakkoon on kolmas löytöalue, jossa oli kvartseja n. 70 x 20 m kokoisella alueella. Nämä löydöt on kerätty pellolla vihreänä kasvavan koepalstan ympäriltä, joten asuinpaikkalöytöjä olisi varmaan tämän palstankin kohdalla. Löytöpistemittausten äärikoordinaatit ovat: p= 6749 101-112, i= 3307 218-280, z= 84-85 m mpy

Löydöt

KM 35657: 1-6 kvartsikaapimia 3 kpl, kvartsi-iskoksia 39 kpl

Kertomuksen liitteet:

Peruskarttaote: 5

Negatiivit ja kuvat:

139926 15 Peltola

Asuinpaikka metsänkulmauksen tuntumassa. W-E. 6.5.2005

Diat:

57445 Peltola

Asuinpaikka metsänkulmauksen tuntumassa. W-E. 6.5.2005

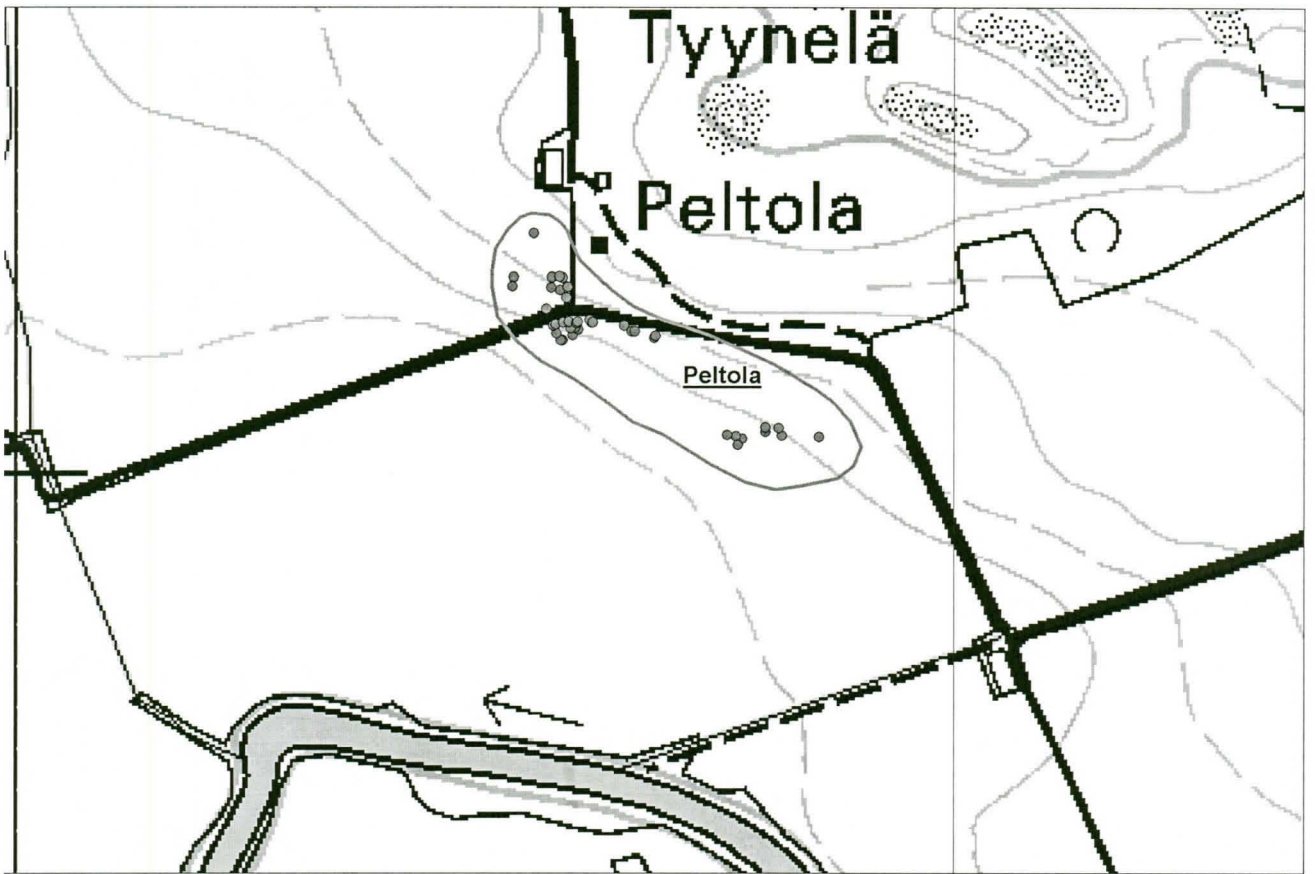

Löytöalueet Peltolan asuinpaikalla, mittakaava 1:5000. Pohjakarttana peruskartta 2113 04 Forssa.

13 Jokioinen Ruostekoski (1000005172)

Muinaisjäännöstyyppi: asuinpaikka
Ajoitus: kivikautinen
Rauhoitusluokka: 2

Peruskartta 211301 YPÄJÄ
Yhtenäiskoordinaatit p= 6750913, i= 3304683, z= 100-105 m mpy
Koordinaattien selite: keskikoordinaatit
Sijainti: Jokioisten kirkosta 3,3 km länsiluoteeseen

Kohdekuvaus: Asuinpaikka sijaitsee Jänhijoen länsirannalla, jokeen viettävän pellon yläpuolella, metsä-äestetyllä hiekkarinteellä, Ruostekosken talosta 430 m etelään, pellolle vievän tien pohjoispuolella. Vanhoista metsä-äestysvaoista on löytynyt kvartsi-iskoksia ja palanutta savea.

Tutkimukset

Petro Pesonen, inventointi 2005. Ruostekosken kivikautinen asuinpaikka löytyi Jokioisten inventoinnissa 10.5.2005 ja asuinpaikka tarkastettiin uudestaan vielä 9.6.2005. Asuinpaikka sijaitsee Jänhijoen länsirannalla, jokeen viettävän pellon yläpuolella, metsä-äestetyllä hiekkarinteellä, Ruostekosken talosta 430 m etelään, pellolle vievän tien pohjoispuolella. Vanhoista metsä-äestysvaoista löytyi muutama kvartsi-iskos ja yhdestä keskittymästä runsaasti pieniä palaneen saven murusia soransekaisesta hiekasta. Löytöpaikasta vähän alempana idässä on pieni hiekanottokuoppa ja sen itäpuolella joenvarren peltoaukea. Löytöpaikasta 50 m länteen, harjun päällä kulkee Kuoppatie, jonka länsipuolella on isoja hiekkakuoppia. Löydöistä kvartsit vaikuttavat kivikautisilta, palaneesta savesta on vaikea sanoa mitään varmaa. Periaatteessa ne saattavat olla murskaantuneita tiilenpalasiakin. Löytöalue on kooltaan vain n. 10 x 20 m, mutta asuinpaikka saattaa jatkua ehjässä maastossa löytöpaikan ja peltotien eteläpuolella. Pelloilta ei löytynyt mitään.

Löydöt

KM 35658: 1-2 kvartsi-iskoksia 3 kpl, palanutta savea 74 kpl

Kertomuksen liitteet:

Peruskarttaote: 6

Negatiivit ja kuvat:

139930	16	Ruostekoski	Löydöt metsä-äestyksestä. NW-SE.	10.5.2005
139931	17	Ruostekoski	Asuinpaikka metsä-äestysalueella, alhaalla metsänrajassa Jänhijoki. NE-SW.	10.5.2005
139932	18	Ruostekoski	Asuinpaikka kuvan keskellä metsänreunassa, kuva otettu Jänhijoen vastarannalta. E-W.	10.5.2005
<i>Diat:</i>				
57446		Ruostekoski	Löydöt metsä-äestyksestä. NW-SE.	10.5.2005
57447		Ruostekoski	Asuinpaikka metsä-äestysalueella, alhaalla metsänrajassa Jänhijoki. NE-SW.	10.5.2005
57448		Ruostekoski	Asuinpaikka kuvan keskellä metsänreunassa, kuva otettu Jänhijoen vastarannalta. E-W.	10.5.2005

14 Jokioinen Sillanpää (1000005173)

Muinaisjäännöstyyppi: asuinpaikka
Ajoitus: kivikautinen
Rauhoitusluokka: 2

Peruskartta 211301 YPÄJÄ
Yhtenäiskoordinaatit p= 6751735, i= 3304761, z= 90-95 m mpy
Koordinaattien selite: keskikoordinaatit
Sijainti: Jokioisten kirkosta 3,5 km luoteeseen

Kohdekuvaus: Asuinpaikka sijaitsee Jänhijoen itärannalla, mäen länsirinteellä vastapäätä pienen Jänhijokeen laskevan Korko-ojan suuta, Sillanpään talosta 300 m lounaaseen ja Mäenpään talosta 280 m luoteeseen savipellolla. Paikalta on löytöinä kaksi kvartssia.

Tutkimukset

Petro Pesonen, inventointi 2005. Sillanpään kivikautinen asuinpaikka löytyi Jokioisten inventoinnissa 10.5.2005. Asuinpaikka sijaitsee Jänhijoen itärannalla, mäen länsirinteellä vastapäätä pienen Jänhijokeen laskevan Korko-ojan suuta, Sillanpään talosta 300 m lounaaseen ja Mäenpään talosta 280 m luoteeseen savipellolla. Paikalta löytyi kaksi kvartssia jyrkän peltotörmän päältä, läheltä metsänreunaa, jossa sama törmä jatkuu ehjässä maastossa. Huolimatta vähistä löydöistä, voi paikkaa hyvällä syyllä pitää kivikautisena asuinpaikkana. Löydöt olivat 15 m päässä toisistaan.

Löydöt

KM 35659: 1-2 kvartsiydin, kvartsi-iskos

Kertomuksen liitteet:

Peruskarttaote: 6

Negatiivit ja kuvat:

139933	19	Sillanpää	Asuinpaikka peltotörmällä. SW-NE.	10.5.2005
<i>Diat:</i>				
57449		Sillanpää	Asuinpaikka peltotörmällä. SW-NE.	10.5.2005

15 Jokioinen Kankaanranta (1000005174)

Muinaisjäänöstyyppi: asuinpaikka
Ajoitus: kivikautinen
Rauhoitusluokka: 2

Peruskartta 211305 LATOVAINIO
Yhtenäiskoordinaatit p= 6755369, i= 3307880, z= 103-104 m mpy
Koordinaattien selite: keskikoordinaatit
Sijainti: Jokioisten kirkosta 5,5 km pohjoiseen

Kohdekuvaus: Asuinpaikka sijaitsee Jänhijoen etelärannalla, mutta länteen - Setälänlammelle päin suuntautuneella hiekkaisella harjuterassilla, pellolla, Kankaanrannan talosta 100 m koilliseen. Paikalta on löytynyt pieneltä alalta palanutta luuta. Asuinpaikka ajoittune Ancyclus-järven aikaiseksi.

Tutkimukset

Petro Pesonen, inventointi 2005. Kankaanrannan kivikautinen asuinpaikka löytyi Jokioisten inventoinnissa 12.5.2005 ja se tarkastettiin uudestaan 9.6.2005. Asuinpaikka sijaitsee Jänhijoen etelärannalla, mutta länteen - Setälänlammelle päin suuntautuneella hiekkaisella harjuterassilla, pellolla, Kankaanrannan talosta 100 m koilliseen. Paikalta löytyi pellon pinnalta palanutta luuta Kirkkosiltaan johtavan tien itäpuolelta, hiekkapellon pienestä pohjoiskulmauksesta. Luut olivat pienellä alalla, muutaman metrin päässä toisistaan. Intensiivisestä tarkastelusta huolimatta paikalta ei löytynyt muuta. Pellon pohjoispuolelle, metsään tehdyissä koekuopissa ei ollut mitään erityistä havaittavissa. Metsä on täynnä erilaisia, erikokoisia ja -ikäisiä kuoppia. Löytöpaikan tuntumassa on Kankaanrannan talon emännän mukaan aiemmin ollut sauna, mihin viittaavat myös pellolta löydetyt tiilenkappaleet ja -murut. On toki mahdollista, että palaneet luutkin liittyvät tähän, mutta luut näyttivät vanhoilta ja toisaalta jos kohde on asuinpaikka, on se sijainnut Ancyclus-järven rannalla ja siksi arvokas ainoana selvästi näin vanhaksi ajoittuvana asuinpaikkana.

Löydöt

KM 35660 palanutta luuta 3 kpl

Kertomuksen liitteet:

Peruskarttaote: 2

Negatiivit ja kuvat:

139936	20	Kankaanranta	Palanutta luuta Ancyclus-törmällä. N-S.	12.5.2005
--------	----	--------------	---	-----------

Diat:

57450		Kankaanranta	Palanutta luuta Ancyclus-törmällä. N-S.	12.5.2005
-------	--	--------------	---	-----------

16 Jokioinen Urheilutalo (1000005175)

Muinaisjäännöstyyppi: asuinpaikka
Ajoitus: kivikautinen
Rauhoitusluokka: 2

Peruskartta 211301 YPÄJÄ
Yhtenäiskoordinaatit p= 6747427, i= 3305073, z= 85-86 m mpy
Koordinaattien selite: keskikoordinaatit
Sijainti: Jokioisten kirkosta 3,7 km lounaaseen

Kohdekuvaus: Asuinpaikka sijaitsee Vaulammilla, Loimijoen etelärannan rantatörmällä, entisestä Seurojentalosta (nykyään Urheilutalo) 250 m pohjoiseen, savipellolla, Jokioisiin johtavan tien länsipuolella. Paikalta on löytynyt kvartseja n. 70 x 40 m kokoiselta alueelta rannan suuntaisena vyöhykkeenä.

Tutkimukset

Petro Pesonen, inventointi 2005. Urheilutalon kivikautinen asuinpaikka löytyi Jokioisten inventoinnissa 9.6.2005. Asuinpaikka sijaitsee Vaulammilla, Loimijoen etelärannan rantatörmällä, entisestä Seurojentalosta (nykyään Urheilutalo) 250 m pohjoiseen, savipellolla, Jokioisiin johtavan tien länsipuolella. Paikalta löytyi kvartseja n. 70 x 40 m kokoiselta alueelta rannan suuntaisena vyöhykkeenä, lisäksi löytyi kiviesineen/hioimen katkelma varsinaisesta löytöalueesta 80 m lounaaseen, kohdasta p= 6747 345, i= 3305 004. Peltoa tarkastettiin siltä osin kuin se oli avoimena eli lännessä Vaulammin ja Haapaniemen kylärajalle asti, jonka jälkeen pelto oli pitkällä oraalla Yli-Mikkolan talon ympäristössä. Vaulammilta on irtolöytönä soikea tuluskivi KM 2020:1, joka saattaa olla näiltä seuduilta löydetty.

Löydöt

KM 35661: 1-3 kiviesine, pii-iskos, kvartsi-iskoksia 6 kpl

Kertomuksen liitteet:

Peruskarttaote: 3

Negatiivit ja kuvat:

139999	21	Urheilutalo	Asuinpaikka pellolla Loimijoen rannalla. N-S.	9.6.2005
--------	----	-------------	---	----------

Diat:

57451		Urheilutalo	Asuinpaikka pellolla Loimijoen rannalla. N-S.	9.6.2005
-------	--	-------------	---	----------

17 Jokioinen Jokioisten kartano (1000001313)

Muinaisjäännoistyyppi: asuinpaikka?
Ajoitus: kivistä
Rauhoitusluokka:

Peruskartta 211304 FORSSA
Yhtenäiskoordinaatit p= 6749320, i= 3308720, z= 106-107,5 m mpy

Koordinaattien selite:
Sijainti: Jokioisten kirkosta 1,1 km kaakkoon

Kohdekuvaus: Kvartsikaavin on löytynyt koejaa kaivettaessa Jokioisten kartanon entisestä hedelmätarhasta. Koejasta ei voitu kuitenkaan selvittää onko paikalla kivistä asuinpaikka. Se olisi kyllä korkeuden ja sijainnin kannalta mahdollista. Esine on voinut joutua myös täytemaan mukana paikalle.

Tutkimukset

Lauri Pohjakallio, kaivaus 2003. Jokioisten kartanon puutarhassa kaivettiin päivän ajan lokakuussa 2003 koejaa, jonka tarkoituksena oli tutkia kartanon entisen hedelmätarhan alueella olleiden puistokäytävien ja mahdollisten muiden rakenteiden sijaintia. Tähän oli tarkoitus tehdä myös omenapuiden istutuksia. 26 metriä pitkän ojan toisesta päästä löytyi kvartsikaavin 50 cm syvyydeltä. Korkeuden ja sijainnin kannalta on mahdollista, että paikalla on kivistä asuinpaikka. Esine on voinut joutua paikalle myös täytemaan mukana. Löydöt: KM 34272 kvartsikaavin.

Petro Pesonen, inventointi 2005. Tarkastin Jokioisten kartanon ympäristöä 9.6.2005 Jokioisten inventoinnin yhteydessä. Kvartsiesineen löytöpaikka on puutarhaa, jossa kasvaa omenapuita, joten sitä en voinut tarkastaa. Lähitöillä ei ollut maan pintaa lainkaan näkyvissä. Kävelin läpi joen rantaa myötäilevän kartanopolun sekä osan Maatalouden Tutkimuskeskuksen ns. Elonkierto -polkua. Joissakin kohdissa joen varrella on kivistä asuinpaikalle potentiaalista maastoa, mutta katsoin soveliaammaksi kuitenkin olla koekuopittamatta puistoaluetta.

Löydöt

KM 34272 kvartsikaavin

Kertomuksen liitteet:

Peruskarttaote: 7

Negatiivit ja kuvat:

Diat:

18 Jokioinen Äijälamminmäki (169000001)

Muinaisjäänöstyyppi: kivistä
Ajoitus: historiallinen
Rauhoitusluokka:

Peruskartta 211302 HUMPPILA
Yhtenäiskoordinaatit p= 6756045, i= 3300548, z= 138 m mpy

Koordinaattien selite:

Sijainti: Jokioisten kirkosta 9,5 km luoteeseen

Kohdekuvaus: Röykkiö sijaitsee Äijälammista 150 m itään kallion päällä. Röykkiö on halkaisijaltaan noin 2 m ja sen korkeus on noin 40 cm. Se on kasattu miehennostamista kivistä kallion päälle, mutta ei sen korkeimmalle kohdalle. Kiveyksessä on pienempiä ja suurempia kiviä. Röykkiö on ihmiskäsin kasattu, mutta luonteeltaan epämääräinen. Lähistöllä on kolme muutakin epämääräistä kivikasaa.

Tutkimukset

Lauri Pohjakallio, tarkastus 1999. Kiviraunio tarkastettiin metsätalospäällikkö Timo Talikan tiedonannon perusteella. Raunio sijaitsee Äijälammista n. 150 m itään. Se on halkaisijaltaan n. 2 m tai vähän yli ja 40 cm korkea ja kasattu miehennostannaisista kivistä kallion päälle, muttei korkeimmalle kohdalle. Rauniokiveyksessä on myös joitakin suurempia kiviä ja myös pikkukiviä. Raunio on osaksi sammalen peitossa ja sen päällä kasvaa heinätuppo. Raunion rakentamisessa käytetyt kivet lienevät peräisin viereisestä metsästä. Raunio on selvästi ihmiskäsin kasattu. Timo Talikan tiedonannossa mainitaan myös toinen kivikasaa, jota hän arvelee miilupirtin kivijalaksi, tämän koordinaatit ovat p= 6757 610, i= 3300 610. Lisäksi hän on kertonut kolmannelle epämääräisestä kivikasasta. Jälkimmäisiä kahta rauniota ei ole tarkastettu.

Löydöt

Kertomuksen liitteet:

Peruskarttaote: 8

Negatiivit ja kuvat:

Diat:

19 Jokioinen Pajuniemi (1000005176)

Muinaisjäännöstyyppi: asuinpaikka?

Ajoitus: kivikautinen

Rauhoitusluokka:

Peruskartta 211301 YPÄJÄ

Yhtenäiskoordinaatit p= 6748349, i= 3306202, z= 89-90 m mpy

Koordinaattien selite: keskikoordinaatit

Sijainti: Jokioisten kirkosta 2,2 km lounaaseen

Kohdekuvaus: Mahdollinen asuinpaikka sijaitsee Loimijoen etelärannalla, Luhta-nimisen kosteikon eteläpuolella, Jokioisiin johtavan maantien pohjoispuolella, Pajuniemen talosta 200 m luoteeseen savipellolla. Paikalta on löytynyt kolme osin epämääräistä kvartsia läheltä tietä n. 30 x 20 m kokoiselta alueelta.

Tutkimukset

Petro Pesonen, inventointi 2005. Pajuniemen mahdollinen kivikautinen asuinpaikka löytyi Jokioisten inventoinnissa 5.5.2005. Mahdollinen asuinpaikka sijaitsee Loimijoen etelärannalla, Luhta-nimisen kosteikon eteläpuolella, Jokioisiin johtavan maantien pohjoispuolella, Pajuniemen talosta 200 m luoteeseen savipellolla. Paikalta löytyi kolme osin epämääräistä kvartsia läheltä tietä n. 30 x 20 m kokoiselta alueelta. Tien läheisyys johtaa siihen mahdollisuuteen, että pellolle on kulkeutunut myös sepeliä, jota yksi iskoksista muistuttaakin. Paikkaa on siis pidettävä toistaiseksi vain mahdollisena asuinpaikkana, vaikka topografia ja sijainti sinänsä ovatkin potentiaalisia kivikautiselle asuinpaikalle.

Löydöt

KM 35662 kvartsi-iskoksia 3 kpl

Kertomuksen liitteet:

Peruskarttaote: 3

Negatiivit ja kuvat:

Diat:

20 Jokioinen Sollan rantapelto (1000005177)

Muinaisjäännöstyyppi: asuinpaikka?

Ajoitus: kivikautinen

Rauhoitusluokka:

Peruskartta 211301 YPÄJÄ

Yhtenäiskoordinaatit p= 6748282, i= 3305541, z= 84-85 m mpy

Koordinaattien selite:

Sijainti: Jokioisten kirkosta 2,7 km lounaaseen

Kohdekuvaus: Kohde sijaitsee Vaulammin Pohjanmaankulmalla, Loimijoen länsirannalla, n. 60 m joen rannasta ja n. 450 m Loimi- ja Jänhijoen haarasta lounaaseen ja Sollan päärakennuksesta 670 m kaakkoon. Paikalta on yksi kvartsi-iskos.

Tutkimukset

Petro Pesonen, inventointi 2005. Sollan mahdollinen kivikautinen asuinpaikka löytyi Jokioisten inventoinnin yhteydessä 4.5.2005. Kohde sijaitsee Vaulammin Pohjanmaankulmalla, Loimijoen länsirannalla, n. 60 m joen rannasta ja n. 450 m Loimi- ja Jänhijoen haarasta lounaaseen ja Sollan päärakennuksesta 670 m kaakkoon. Paikalta löytyi vain yksi kvartsi saviselältä peltorinteeltä, joten kohdetta ei voi pitää varmana asuinpaikkana. Toisaalta kohta on hyvinkin sopiva kivikautiselle asuinpaikalle ja löytöpaikasta vain 140 m etelälounaaseen on Yrjänän rantapellon kivikautinen asuinpaikka. Kohteet saattavatkin liittyä toisiinsa.

Löydöt

KM 35663 kvartsi-iskos

Kertomuksen liitteet:

Peruskarttaote: 3

Negatiivit ja kuvat:

Diat:

21 Jokioinen Luhta 2 (1000005178)

Muinaisjäännöstyyppi: asuinpaikka?

Ajoitus: kivikautinen

Rauhoitusluokka:

Peruskartta 211301 YPÄJÄ

Yhtenäiskoordinaatit p= 6749039, i= 3306414, z= 82-83 m mpy

Koordinaattien selite:

Sijainti: Jokioisten kirkosta 1,6 km lounaaseen

Kohdekuvaus: Kohde sijaitsee Vaulammin Pohjanmaankulmalla, Loimijoen pohjoisrannalla, Luhta-nimisen kosteikkoalueen pohjoispuolella, Loimi- ja Jänhijoen haarasta n. 700 m koilliseen ja pellon keskellä olevasta ladosta 100 m itäkaakkoon. Löytöpaikka on hiesusavista peltoa metrin-pari Luhtaa ylempänä.

Tutkimukset

Petro Pesonen, inventointi 2005. Mahdollinen kivikautinen asuinpaikka löytyi Jokioisten inventoinnin yhteydessä 4.5.2005. Kohde sijaitsee Vaulammin Pohjanmaankulmalla, savipellolla, Savikon talosta 900 m itäkaakkoon, pellolla olevan ladosta 100 m itäkaakkoon. Pelto oli juuri kynnetty, joten havainnoiminen oli hankalaa. Löydetty kvartsi on hyvälaatuinen selvä iskos, joten on todennäköistä, että paikalla on kivikautinen asuinpaikka.

Löydöt

KM 35664 kvartsi-iskos

Kertomuksen liitteet:

Peruskarttaote: 5

Negatiivit ja kuvat:

Diat:

22 Jokioinen Setälänlammi 3 (1000005179)

Muinaisjäänöstyyppi: asuinpaikka?
Ajoitus: kivikautinen
Rauhoitusluokka:

Peruskartta 211305 LATOVAINIO
Yhtenäiskoordinaatit p= 6755436, i= 3307235, z= 92-93 m mpy
Koordinaattien selite:

Sijainti: Jokioisten kirkosta 5,5 km pohjoisluoteeseen

Kohdekuvaus: Setälänlammi 3:n mahdollinen kivikautinen asuinpaikka sijaitsee Jänhijoen varrella olevan Setälänlammin etelärannalla olevalla pellolla, lähellä joen rantaa, Setälän talosta n. 160 m pohjoisluoteeseen. Paikalta on löytynyt kvartsi-iskos ja hioimen/liipan katkelma. Joen pohjoisrannalla ovat kivikautiset asuinpaikat Setälänlammi 1 ja 2.

Tutkimukset

Petro Pesonen, inventointi 2005. Setälänlammi 3 - mahdollinen kivikautinen asuinpaikka löytyi Jokioisten inventoinnissa 12.5.2005. Kohde sijaitsee Jänhijoen varrella olevan Setälänlammin etelärannalla, hiekkaisen pellon matalalla alaosalla Setälän talosta n. 160 m pohjoisluoteeseen, vastapäätä Setälänlammi 2:n kivikautista asuinpaikkaa. Kvartsi-iskos löytyi vain n. metrin joen pintaa ylemmältä tasolta. Pellon hiekkainen osuus rajoittuu sen itäisen puoliskon alaosaan.

Löydöt

KM 35665: 1-2 hioin, kvartsi-iskos

Kertomuksen liitteet:

Peruskarttaote: 2

Negatiivit ja kuvat:

Diat:

23 Jokioinen Vaulammi (1000005181)

Muinaisjäänöstyyppi: löytöpaikka
Ajoitus: rautakautinen
Rauhoitusluokka:

Peruskartta 211301 YPÄJÄ
Yhtenäiskoordinaatit
Koordinaattien selite: tarkka löytöpaikka ei ole tiedossa
Sijainti:

Kohdekuvaus: KM 2020:1 soikea tuluskivi. Löydetty Vaulammilta. Saatu kauppias O. Söderbergiltä v. 1880.

Tutkimukset

tuntematon, irtolöytö. Esine on löydetty Jokioisten Vaulammilta ja se on saatu v. 1880 kauppias O. Söderbergiltä.
Löydöt: KM 2020: 1 soikea tuluskivi.

Löydöt

KM 2020: 1 soikea tuluskivi

Kertomuksen liitteet:

Peruskarttaote:

Negatiivit ja kuvat:

Diat:

24 Jokioinen Nuutila (1000005182)

Muinaisjäänöstyyppi: löytöpaikka
Ajoitus: kivikautinen
Rauhoitusluokka:

Peruskartta 211301 YPÄJÄ
Yhtenäiskoordinaatit p= 6747820, i= 3305660
Koordinaattien selite: Nuutilan talon koordinaatit
Sijainti: Jokioisten kirkosta 2,7 km lounaaseen
Kohdekuvaus: KM 2218: 122/178 tikarin kärkikatkelma. Saatu Vaulammin Nuutilan talosta, jossa talon poika Juhana oli löytänyt sen joen rannalta, mutta rikkonut sen sitten kahtia.

Tutkimukset

Juhana Nuutila, irtolöytö 1869. Saatu 4.11.1869 Simon Mäkushkinin toimesta Vaulammin kylän Nuutilan talosta, jossa talon poika Juhana oli sen joen rannalta löytänyt, mutta sitten rikkonut sen kahtia. C.A. Gottlund H:M:n Kts. SMY:n 29/V 83 pöytäk. s. 753. Löydöt: KM 2218: 122/178 tikarin kärkikatkelma.

Lauri Pohjakallio, tarkastus 1989. Vaulammin kylä sijaitsee n. 3,5 km Jokioisten kirkosta lounaaseen. Nuutilan talo on nykyisin kylmillään. Tilaa viljelee sen Kuusjoella asuva omistaja Hannu Haapanen, jota en ole tavannut. Tarkastuskäynti ei tuonut esiin mitään mainittavaa.

Petro Pesonen, inventointi 2005. Nuutilan (maastokartalla Uusitalo) länsi- ja eteläpuolella olevat pellot olivat inventointiajankohtana kyntämättä ja muokkaamatta, joten niitä en voinut tarkastaa. Joen vastarannalla, Pohjanmaankulmalla, on kuitenkin useita kivikautisia asuinpaikkoja.

Löydöt

KM 2218: 122 tikarin kärkikatkelma

Kertomuksen liitteet:

Peruskarttaote: 3

Negatiivit ja kuvat:

Diat:

25 Jokioinen Nummen kuokkamaa (1000005195)

Muinaisjäännöstyyppi: löytöpaikka
Ajoitus: kivikautinen
Rauhoitusluokka:

Peruskartta 211305 LATOVAINIO
Yhtenäiskoordinaatit p= 6755900, i= 3307200
Koordinaattien selite: +/- 200 m
Sijainti: Jokioisten kirkosta 5,5 km pohjoisluoteeseen

Kohdekuvaus: KM 2252: 16 paksu tasataltta. Esine on löydetty Nummen kuokkamaalta, joka sijaitsee Kiipun Kuusniemen torpasta kilometrin pohjoiseen. Ilmeisesti kyseessä on Toltinnummi Setälänlammin pohjoispuolella - löytö saattaa olla peräisin Setälänlammin asuinpaikoilta.

Tutkimukset

Israel Kuusniemi, irtolöytö. Esineen löysi torppari Israel Kuusniemi Nummen kuokkamaalta, joka on Kiipun kylän lähellä olevasta Kuusniemen torpasta 1 kilometrin verran pohjoisen. Esineen toimitti museoon Tammelan kihlakunnan inventoinnin yhteydessä J.W. Hirsjärvi v. 1884 (ks. Tammelan kihlakunnan inventointikertomus s. 154). Kivikauden lappuluettelossa todetaan esineen virheellisesti olevan Niemeltä. Löydöt: KM 2252: 16 paksu tasataltta.

Lauri Pohjakallio, tarkastus 1990. Lauri Pohjakallion inventointikertomuksessa todetaan, että Iso-Kuusniemen talossa ei oltu varmoja Kuusniemen torpan viime vuosisadan aikaisesta sijainnista. Vähän arveltiin, että se olisi silloin ollut jossain Kutilan tienoilla jokirannan tuntumassa. Nummelan kuokkamaakin oli vieras. Isäntä tunsikin nimen Toltinnummi, mutta ei tiennyt mitä se tarkoittaa. Naapuritalossa Helge Innala yhdisti löydöt Toltinnummeen, jonka hän tiesi olevan Nummelan kartanon ja Setälänlammin välisen alueen ja saaneen nimen siellä joskus asuneen sotamies Ståltin mukaan.

Löydöt

KM 2252: 16- paksu tasataltta

Kertomuksen liitteet:

Peruskarttaote: 2

Negatiivit ja kuvat:

Diat:

26 Jokioinen Hautausmaa (1000005197)

<i>Muinaisjäännöstyyppi:</i>	löytöpaikka
<i>Ajoitus:</i>	kivikautinen
<i>Rauhoitusluokka:</i>	
<i>Peruskartta</i>	211304 FORSSA
<i>Yhtenäiskoordinaatit</i>	p= 6749920, i= 3307800, z= 100-105 m mpy
<i>Koordinaattien selite:</i>	Jokioisten kirkon sijainti
<i>Sijainti:</i>	Jokioisten kirkon luona
<i>Kohdekuvaus:</i>	KM 2252: 17 kiviesineen katkelma. Jokioisten hautausmaan syrjästä löydetty.

Tutkimukset

Gabriel Lilja, irtolöytö 1872. SMY:n stipendiaatin J.V. Hirsjärven kertomuksessa mainitaan seuraavaa (Tammelan kihlakunnan inventointi, s. 152-153): "Jokioisilla löysi Saaren Eskolan setä Juho tyttärensä kertomuksen mukaan Jokioisten kirkkotarhan luota kiviaseen. Isoisältänsä sanottiin hänen perineen toisen kiviaseen, arveltiin niiden joutuneen jollekulle sukulaiselle. Ruukin seppä Gabriel Lilja löysi myös Jokioisten hautausmaan tyköä v. 1872 hyvästi hioton punervan kivikuokan. Torppari Jaakko Takala oli "ukkoson vaajalla" sammutellut kulovalkeita ja muitakin taikoja tehnyt. Mutta olipa ukko ruvennut epäilemään oman vaajansa tenhovoimaa ja meni pyytämään yllä mainittua Liljan kiviassetta. Sen taikavoiman piti Jaakon mielestä oleman suurempi, koska oli punervaa kiveä. Lilja ei hennonnut antaa koko "vaajaa" (kuokkaa), vaan löi sen vasaralla rikki 3:lle kappaleelle. Jaakko sai paksun pään osaksensa, 2 kappaletta oli jäänyt sepälle. Viimeiseltä jäi hänelle ainoastaan keskupaikka kuokkaa, hän lahjoitti näet terävään mainittua kalua museoon. Kärkipää tuli siis viimein pelastetuksi, mutta joutui sekin vielä kerran isoon vaaraan: eräs vähämielinen akka oli näet sen vähällä syödä. Akka kun minulla mainitun kiven näki, koetti sitä kaikin mokomin omakseen, että olisi saanut syödä lääkkeeksensä. Mutta kun en minä millään ehdolla suostunut kauppaan, sieppasi akka kiven ja aikoi siitä haukata edes toisen puolen. Hirmuisen kovasti hän puri, mutta onneksi oli kivi niin lujaa, ettei se katkennut. Sepän lapset olivat tahrineet kiven pään piellä, kun olivat koettaneet sitä toisen kappaleen kanssa yhteen liittää. Sitä pikiä akka parka sitten koetti jyrsiä, kun ei pystynyt hammas kiveen." Löydöt: KM 2252: 17 kiviesineen katkelma.

Lauri Pohjakallio, tarkastus 1990. Hautausmaa on Jokioisten kirkon ympärillä. Maasto viettää kirkolta jyrkästi länsiluoteeseen, Kanttorilanojan suuntaan. Koilliseen maasto viettää hyvin loivasti ja on kirkkoaidan takana kokonaan kaivettu 1-2 m syvyydeltä siten, että kirkkoaidan alla on selvä leikkauksen profiili. Kiertelin hautausmaalla ja sen ympäristössä havaitsematta mitään mainittavaa.

Petro Pesonen, inventointi 2005. Tarkastin hautausmaan löytöpaikkaa Jokioisten inventoinnissa 6.5.2005. Kirkon länsipuolisen hautausmaan läntisen kuusaidan länsipuolelta on huoltovajalle johtavan tien jälkeen jyrkkä pudotus Koivusojan rotkoon. Huoltotien leikkauksessa on näkyvissä hienoa hiekkamaata. Tarkastin avoimia maan kohtia sekä huoltotiellä että Koivusojan rotkon pohjoispuolella, havaitsematta mitään mainittavaa. Hautausmaiden pohjoispuolella olevalta hiekkapelloilta, aivan rotkon törmän reunalta löysin liipan, joka lienee historiallinen. Löytökohta on p= 6750108, i= 3307931.

Löydöt

KM 2252: 17 kiviesineen katkelma

Kertomuksen liitteet:

Peruskarttaote: 5

Negatiivit ja kuvat:

Diat:

27 Jokioinen Miilukorpi (1000005198)

Muinaisjäännöstyyppi: löytöpaikka
Ajoitus: kivikautinen
Rauhoitusluokka:

Peruskartta 211304 FORSSA
Yhtenäiskoordinaatit p= 6753720, i= 3311490
Koordinaattien selite: Miilukorven talon koordinaatit
Sijainti: Jokioisten kirkosta 5,2 km koilliseen
Kohdekuvaus: KM 12252 kourutaltoa. Löydetty Rehtijärveltä, Miilukorven tilan pellosta.

Tutkimukset

Juho Viljanen, irtolöytö. Lauri Pohjakallion Lounais-Hämeen esihistorian mukaan (s. 161) esine on löytynyt Miilukorven tilan pellosta ja sen löytäjä on Juho Viljanen. Esineen museoon toimittaneen tohtori Malin mukaan esine on löytynyt Rehtijärven rannalta. Malin ilmoituksen mukaan hän on aikoinaan saanut esineen eräästä mökistä sairasmatkalla käydessään. Tällöin ei tullut puheeksi millaisissa olosuhteissa esine oli löytynyt ja talon nimikin oli jo Malilta unohtunut. Miilukorpi sijaitsee vajaa kaksi kilometriä itään Rehtijärvestä. Löydöt: KM 12252 nelisivuinen kourutaltoa.

Löydöt

KM 12252 nelisivuinen kourutaltoa

Kertomuksen liitteet:

Peruskarttaote: 9

Negatiivit ja kuvat:

Diat:

28 Jokioinen Rämölä (1000005199)

Muinaisjäännostyyppi: löytöpaikka
Ajoitus: kivikautinen
Rauhoitusluokka:

Peruskartta 211305 LATOVAINIO
Yhtenäiskoordinaatit p= 6756220, i= 3312420, z= 98-99 m mpy

Koordinaattien selite:

Sijainti: Jokioisten kirkosta 7,8 km koilliseen

Kohdekuvaus: KM 17648: 1-2 kourutaltoa ja hioin. Esineet ovat löytyneet Rämölän tilalta n. 300 m Rämölän talosta pohjoiseen ja n. 100 m Peräjoesta etelään, metsän ja pellon rajasta, pellon ojasta. Paikka on soraharjua. Esineet löytyivät n. 10 metrin päästä toisistaan.

Tutkimukset

Veikko Horkka, irtolöytö 1968. Esineet on verifikaatin mukaan löydetty n. 100 m Peräjoesta etelään, Rämölän talosta n. 300 m pohjoiseen, metsän ja pellon rajasta, ojan penkasta. Maaperä on soraharjua. Esineet löytyivät 10 metrin päästä toisistaan. Löydöt: KM 17648: 1-2 kourutaltoa ja hioin.

Lauri Pohjakallio, tarkastus 1989. Löytöpaikka on itäkoilliseen peltoaukeille viettävää soraharjun reunapeltoa. Löytöpaikka osoitti löytöpaikan ja kertoi, että siinä oli ollut selvä rantamuodostuma. Sen kohdalta on maata poistettu 60-70 cm ja peltorinne laskee nyt tasaisesti. Tasoittaminen on varmasti rikkonut mahdollisia muinaisuudesta säilyneitä merkkejä. Paikalla käydessäni pelto ei ollut kynnetty, joten tarkastus jäi siltä osin vajaavaiseksi. Veikko Horkka kertoi lisäksi, että Kalsunpuoleinen (idän) järvi näkyy joskus vieläkin tulva-aikoina, vaikka viereistä koskea on perattu useaan otteeseen.

Petro Pesonen, inventointi 2005. Tarkastaessani Jokioisten inventoinnin yhteydessä Terävän kivikautista asuinpaikkaa 13.5.2005 tapasin Rämölän esineiden löytäjän lesken, joka vahvisti peruskartalta löytöpaikan sijainnin oikeaksi. Kyseinen pelto ei kuitenkaan ollut inventointiajankohtana muokattuna, joten en käynyt tarkastamassa sitä. Lisäksi lehmät laiduntavat pellolla. Löytöpaikan ja Jänhijoen välissä kohoava harjanne näyttää otolliselta muinaisjään-
nöksille.

Löydöt

KM 17648: 1-2 kourutaltoa ja hioin

Kertomuksen liitteet:

Peruskarttaote: 1

Negatiivit ja kuvat:

Diat:

29 Jokioinen Jussila (1000005200)

Muinaisjäännöstyyppi: löytöpaikka
Ajoitus: kivikautinen
Rauhoitusluokka:

Peruskartta 211301 YPÄJÄ
Yhtenäiskoordinaatit p= 6755170, i= 3304500, z= 101-102 m mpy

Koordinaattien selite:

Sijainti: Jokioisten kirkosta 6,2 km luoteeseen

Kohdekuvaus: KM 21619: 1-2 kivikirves ja hioimen katkelma. Löytöpaikka on Jussilan talosta n. 150 m lounaaseen olevassa Riihipellossa. Paikka on tasaista savipeltoa.

Tutkimukset

Viljo Koskela, irtolöytö 1982. Löytöpaikka on Jussilan talosta n. 150 m lounaaseen olevassa Riihipellossa. Viljo Koskela teki löydön elokuun alussa 1982 pellon kynökseltä, päistäreeltä. Paikalla on ennen ollut peltotie ja sen kohta kynnettiin nyt ensimmäistä kertaa. Verifikaatti. Löydöt: KM 21619: 1-2 kivikirves, hioimen katkelma.

Lauri Pohjakallio, tarkastus 1990. Löytöpaikka on Jussilan talosta n. 150 m lounaaseen olevassa Riihipellossa. Viljo Koskela teki löydön elokuun alussa 1982 pellon kynökseltä, päistäreeltä. Paikalla on ennen ollut peltotie ja sen kohta kynnettiin nyt ensimmäistä kertaa. Suoritin löytöpaikan tarkastuksen, Se on metsän reunassa olevaa tasaista peltoa, joka oli tarkastettaessa kynöksellä. En havainnut paikalla mitään mainittavaa.

Petro Pesonen, inventointi 2005. Tarkastin löytöpaikan Jokioisten inventoinnissa 12.5.2005. Jussilan talossa ei ollut ketään kotona, mutta tapasin naapurin rouvan (joka on KM 25344 löytäjän puoliso). Löytöpaikka on kuivaa, tasaista savipeltoa, joka oli tarkastusajankohtana muokattu. Mitään ei kuitenkaan paikalla ollut näkyvissä. Paikka on epätodennäköinen kivikautiseksi asuinpaikaksi.

Löydöt

KM 21619: 1-2 kivikirves, hioimen katkelma

Kertomuksen liitteet:

Peruskarttaote: 10

Negatiivit ja kuvat:

139934	22	Jussila	KM 21619 löytöpaikka pellolla. S-N.	12.5.2005
--------	----	---------	-------------------------------------	-----------

Diat:

57452		Jussila	KM 21619 löytöpaikka pellolla. S-N.	12.5.2005
-------	--	---------	-------------------------------------	-----------

30 Jokioinen Saari (1000005203)

Muinaisjäänöstyyppi: löytöpaikka
Ajoitus: kivikautinen
Rauhoitusluokka:

Peruskartta 211305 LATOVAINIO
Yhtenäiskoordinaatit p= 6764740, i= 3310580, z= 106-107 m mpy
Koordinaattien selite:
Sijainti: Jokioisten kirkosta 15,2 km pohjoiskoilliseen
Kohdekuvaus: KM 21620 oikoteräinen kivikirves. Esine on löydetty Koijoen länsirannalta Siltalankulmalla olevan kesämökin vieressä olevalta pellolta.

Tutkimukset

Veijo Alahäme ja Antti Uutto, irtolöytö 1982. Esineen löysivät Veijo Alahäme ja Antti Uutto juhannuksen aikaan 1982 perunapellon mullokselta Koijoen varrelta Jokioisten Siltalankulmalla olevalta Antti Uuton kesämökin vieressä olevasta pellosta. Paikalle on levitetty joen ruoppausmaata. Ruoppaus on tällä kohden jokea suoritettu n. v. 1950. Löytökohta on 20-30 m joesta ja kesämökistä n. 50 m kaakkoon. Löydöt: KM 21620 oikoteräinen kivikirves.

Lauri Pohjakallio, tarkastus 1990. Löytökohta on tasaista kivetöntä jokivarsipeltoa. Suorittaessani löytöpaikan tarkastuksen oli se kynnettyä. En havainnut mitään mainittavaa. Tilanomistajaa haastatellessani hän kertoi sinne muuttaessaan löytäneensä useitakin käsiteltyjä kiviä asuintontiltaan, vaan ei silloin ymmärtänyt niiden merkitystä. Viimeksi löytyi samanlainen esine, mutta kokonainen, kuin Uuton löytämä mutta kun hän näytteli sitä kiinnostuneille, joku vei sen mennessään. Salo kertoi myös lastensa löytäneen kiviesineitä Humppilan puolelta hiekkakuopasta (p= 6764100, i= 3308430), mutta nekin esineet olivat joutuneet hukkaan. En ollut tilaisuudessa tässä yhteydessä käymään kuopalla.

Petro Pesonen, inventointi 2005. Tarkastin löytöpaikan Jokioisten inventoinnissa 25.5.2005. Löytöpelto on nyt taimitettu pienillä kuusentaimilla, mutta maan pinta on vielä täysin avoimena tarkastettavaksi. En havainnut paikalla kuitenkaan mitään mainittavaa, vaikka joenvarsi on potentiaalista maastoa kivikautiselle asuinpaikalle, varsinkin kun otetaan huomioon, että inventoinnissa löytyi kivikautinen asuinpaikka aivan joen rannalta Humppilan puolelta (Kuusiston asuinpaikka) löytöpaikasta vain n. 200 m pohjoiseen. Tarkastelin hetken myös lähimaastoja, mm. kohteen eteläpuolella olevaa metsää.

Löydöt

KM 21620 oikoteräinen kivikirves

Kertomuksen liitteet:

Peruskarttaote: 13

Negatiivit ja kuvat:

139970	23	Saari	KM 21620 löytöpaikka mökin edustalla pellossa. SE-NW.	25.5.2005
--------	----	-------	---	-----------

Diat:

57453		Saari	KM 21620 löytöpaikka mökin edustalla pellossa. SE-NW.	25.5.2005
-------	--	-------	---	-----------

31 Jokioinen Jokila (1000005204)

Muinaisjäännöstyyppi: löytöpaikka
Ajoitus: kivikautinen
Rauhoitusluokka:

Peruskartta 211305 LATOVAINIO
Yhtenäiskoordinaatit p= 6762250, i= 3312840, z= 112-113 m mpy
Koordinaattien selite:
Sijainti: Jokioisten kirkosta 13,3 km pohjoiskoilliseen
Kohdekuvaus: KM 22167 oikoteräinen kivikirves. Esine on löytynyt Koijoen etelärannan kivikkoiselta viljapelloilta.

Tutkimukset

Paavo Leino, irtolöytö 1982. Esineen on löytänyt Paavo Leino keväällä 1982 äestäessään Koijoen etelärannan kivikkoista viljapelttoa. Jokea on joskus kaivettu, joten esine on voinut nousta joesta pellolle. Paikalta löytyi myös hiilenpalasia. Verifikaatti. Löydöt: KM 22167 oikoteräinen kivikirves.

Lauri Pohjakallio, tarkastus 1990. Löytöpaikka on n. 60 m Jokilan talosta länsiluoteeseen ja on alava jokivarsipelto. Sen eteläpuolella on halkaisijaltaan n. 100 m soraharjukumpare. Muuten paikalla on tasaista peltoa. Löytöpaikan tarkastuksen ajankohtana pelto ei ollut kynnetyt. Tarkastelin myös soraharjun leikkauksia, mutta en havainnut mitään mainittavaa.

Petro Pesonen, inventointi 2005. Tarkastin Jokilan löytöpaikan Jokioisten inventoinnissa 30.5.2005. Löytöpaikka on Koijoen etelärannalla olevasta Jokilan talosta 60 m länsiluoteeseen olevalla joen rantapellolla, jonka eteläpuolella on soraharjukumpare. Löytöpaikka oli niittynä ja pitkällä heinällä, joten sitä ei voinut tarkastaa. Löytöpaikasta länteen oleva pelto oli viljelyksessä, pitkällä oraalla ja tarkastin pellon reunoja hetken aikaa. Sorakumpareelle tein koekuoppia löytöpaikan yläpuolelle havaitsematta mitään erityistä. Maaperä paikalla on kyllä asuinpaikalle varsin sopivaa soraista, mutta hieman kivistä hiekkaa. Mahdollisesti löytö on peräisin asuinpaikalta, joka sijaitsee joenvarsipellolla ja ehkä myös Jokilan talon pihapiirissä, joka on hieman korkeammalla töyräällä.

Löydöt

KM 22167 oikoteräinen kivikirves

Kertomuksen liitteet:

Peruskarttaote: 14

Negatiivit ja kuvat:

139973	24	Jokila	Löytöpaikka joen rantapenkalla. W-E.	30.5.2005
<i>Diat:</i>				
57454		Jokila	Löytöpaikka joen rantapenkalla. W-E.	30.5.2005

32 Jokioinen Järvenmaa (100005205)

Muinaisjäänöstyyppi: löytöpaikka
Ajoitus: kivikautinen
Rauhoitusluokka:

Peruskartta 211302 HUMPPILA
Yhtenäiskoordinaatit p= 6756190, i= 3303560, z= 111-112 m mpy
Koordinaattien selite:

Sijainti: Jokioisten kirkosta 6,3 km luoteeseen

Kohdekuvaus: KM 25344 oikokirves. Esine on löydetty Järvenmaan tilan pellostä kivien poiston yhteydessä. Löytöpaikka on Kiipunjärven eteläpäässä, Pääjärven tilan päärakennuksesta 100 m kaakkoon.

Tutkimukset

Osmo Laine, irtolöytö 1989. Esineen löysi seminologi Osmo Laine toukokuussa 1989, Jokioisten kunnan Kiipun kylän Järvenmaan tilan (1:287) pellostä poistaessaan kiviä. Löydöt: KM 25344 oikokirves.

Lauri Pohjakallio, tarkastus 1989. Löytöpaikka on savipelto, jossa n. 30-50 m tiestä on kivikkoinen vyöhyke, muuten tasaista peltoa, jossa joissain kohdin kallio tulee niin ylös, että parin neliön alalta ei ole voitu kyntää. Pelto oli käydessäni kynnetty, mutta en havainnut paikalla mitään mainittavaa.

Petro Pesonen, inventointi 2005. Tarkastin löytöpaikan Jokioisten inventoinnissa 12.5.2005. Tapasin sattumalta Jussilan kohteen tarkastuksen yhteydessä löytäjän puolison Ulla-Maija Laineen, joka vahvisti peruskartalla olevan merkin oikeaksi löytöpaikaksi. Kävin katsomassa peltoa, joka oli kesantona eikä siten tarkastettavissa. Kävelin samalla matkalla Kiipunjärven itärantaa ja havaitsin jyrkässä kallioseinämassä punaista (luontaista?) väriä kohdassa p= 6756284, i= 3303192. Tarkastaessaan v. 1980 Humppilasta löytyneiden esihistoriallisten esineiden löytöpaikkoja Lauri Pohjakallio sai kuulla Lahdelman talon emännältä, että hänen poikansa olivat pienenä löytäneet reikäkiven Kiipunjärven kaakkoispäästä, Viikaripellon rannasta, kohdasta p= 6756080, i= 3303360. Tarkastin myös hetken tätä loivapiirteistä rantapeltoa, havaitsematta siellä mitään mainittavaa.

Löydöt

KM 25344 oikokirves

Kertomuksen liitteet:

Peruskarttaote: 11

Negatiivit ja kuvat:

Diat:

33 Jokioinen Honkanen (1000005206)

Muinaisjäänöstyyppi: löytöpaikka
Ajoitus: kivikautinen
Rauhoitusluokka:

Peruskartta 211304 FORSSA
Yhtenäiskoordinaatit p= 6750510, i= 3309100, z= 101-102 m mpy
Koordinaattien selite:
Sijainti: Jokioisten kirkosta 1,4 km itäkoilliseen
Kohdekuvaus: KM 32929 kourutaltoa. Löydetty pellostä Lamminkyläntien länsipuolelta, Kotkanojan pohjoisrannalta.

Tutkimukset

Jarmo Ketola, irtolöytö 2001. Esineen löysi Jarmo Ketola kesäkuussa 2001 Jokioisten kunnan, Jokioisten kylän, Jokioisten kartanoiden (1:35) Honkanen -nimisen lohkon pellostä, koekentältä, joka sijaitsee noin 150 m Kotkanojasta pohjoiseen. Taltta löytyi lohkolta kiviä kerätessä, jolloin löytäjä siirsi sen autonsa lattialle, josta sen havaitsi jokioislainen Jasse Tiilikkala ja toimitti Lounais-Hämeen museoon. Löydöt: KM 32929 kourutaltoa.

Petro Pesonen, inventointi 2005. Tarkastin kourutaltoa löytöpaikan Jokioisten inventoinnissa 6.5.2005. Löytöpaikka sijaitsee Lamminkylän tien varressa, MTT:n pellolla, Kotkanojan pohjoispuolella, ojaista 140 m pohjoiseen ja tiestä 240 m länteen. Pelto on loivasti Kotkanojaan laskeutuvaa hiekka- tai hiesupeltoa, joka tarkastusajankohtana oli varsin kuivaa, eikä sillä erottunut mitään mainittavaa. Yhden epämääräisen kvartsin löysin joentörmältä kourutaltoa löytöpaikasta 120 m lounaaseen (p= 6750434, i= 3309005)

Löydöt

KM 32929 kourutaltoa

Kertomuksen liitteet:

Peruskarttaote: 7

Negatiivit ja kuvat:

139927	Honkanen	Kiviröykkiö. SW-NE.	6.5.2005
139928	25 Honkanen	KM 32929 löytöpaikka pellolla. SE-NW.	6.5.2005
<i>Diat:</i>			
57455	Honkanen	Kiviröykkiö. SW-NE.	6.5.2005
57456	Honkanen	KM 32929 löytöpaikka pellolla. SE-NW.	6.5.2005

34 Jokioinen Tuomola (1000005207)

Muinaisjäännöstyyppi: löytöpaikka
Ajoitus: kivikautinen
Rauhoitusluokka:

Peruskartta 211305 LATOVAINIO
Yhtenäiskoordinaatit p= 6756810, i= 3309650
Koordinaattien selite: Tuomolan tilan päärakennus
Sijainti: Jokioisten kirkosta 7,1 km pohjoiskoilliseen
Kohdekuvaus: Lounais-Hämeen museo 8, nelisivuinen oikokirves. Löydetty Jokioisten Latovainiosta. Saatu maanviljelijä Juho Tuomolalta Aug. Forsmanin kautta. Lounais-Hämeen museo 2, reikäkivi. Lahjoittanut Hanna Jokinen.

Tutkimukset

Hanna Jokinen, irtolöytö. Aug. Forsman tuonut museoon. Lahjoittanut emäntä Hanna Jokinen, Jokioinen Latovainio. Löydöt: Lounais-Hämeen museo 2 reikäkivi.

Juho Tuomola, irtolöytö. Lounais-Hämeen museo 8, nelisivuinen oikokirves. Löydetty Jokioisten Latovainiosta. Saatu maanviljelijä Juho Tuomolalta Aug. Forsmanin kautta. Löydöt: Lounais-Hämeen museo 8 nelisivuinen oikokirves.

Lauri Pohjakallio, tarkastus 1990. LHM 8. Maanomistajalla ei ollut aavistustakaan löydöstä. Jaakkolan v. 1903 syntynyt vanhaemäntä, joka on Tuomolan talon tyttäriä, ei myöskään muistanut löytöä. Esineen museoon toimittanut Aug. Forsman oli Latovainiossa toiminut leipuri ja yksityiskauppias.

LHM 2. Jokisia ei nykyään asu Latovainiossa. Jaakkolan v. 1903 syntynyt vanhaemäntä, joka on Tuomolan tyttäriä, ei tuntenut löytöä, mutta oli sitä mieltä, että talossa olisi joskus ollut lahjoittajan niminen piika. Näin ollen esine voisi olla löydetty Tuomolan mailta?

Löydöt

LHM 2 reikäkivi
 LHM 8 nelisivuinen oikokirves

Kertomuksen liitteet:

Peruskarttaote: 12

Negatiivit ja kuvat:

Diat:

35 Jokioinen Jokliini (1000005208)

Muinaisjäännöstyyppi: löytöpaikka
Ajoitus: kivikautinen
Rauhoitusluokka:

Peruskartta 211301 YPÄJÄ
Yhtenäiskoordinaatit p= 6754630, i= 3305480
Koordinaattien selite: Jokliinin talon koordinaatit
Sijainti: Jokioisten kirkosta 5,3 km luoteeseen
Kohdekuvaus: Perniön museo 126, pohjalainen tasataltta. Saatu Jokioisten Kiipun Joklinilta. Löydetty pellostä.

Tutkimukset

tuntematon, irtolöytö. Saatu Jokioisten pitäjän Kiipun Joklinilta. Löydetty pellostä. Löytösuhteista ei ole tarkempia tietoja. Löydöt: Perniön museo 126, pohjalainen tasataltta.

Lauri Pohjakallio, tarkastus 1989. Jokliini sijaitsee Minkiön asemalta Kiipun kylään johtavasta tiestä Heinämaahan erkanevan tien länsipuolella, n. 0,8 km em. teiden risteyksestä. Rakennuksessa ei nykyisin asu ketään, eivätkä löytösuhteet sen paikantamisen yhteydessä täsmentyneet. En tavannut talon omistajaa.

Petro Pesonen, inventointi 2005. Jokliinin talon ympäristö on täysin tasaista savipeltoa. Talo on edelleen autiona.

Löydöt

Perniön Museo 126 pohjalainen tasataltta

Kertomuksen liitteet:

Peruskarttaote: 10

Negatiivit ja kuvat:

Diat:

Jokioisten esihistorialliset muinaisjännökset, peruskarttaote 1.

Jokioinen Terävä (100 000 2779) – kivikautinen asuinpaikka.

Jokioinen Rämölä (100 000 5199) – kivikautinen löytöpaikka, KM 17648: 1-2 kourutaltoa ja hioin

Ote peruskartasta 2113 05 Latovainio.

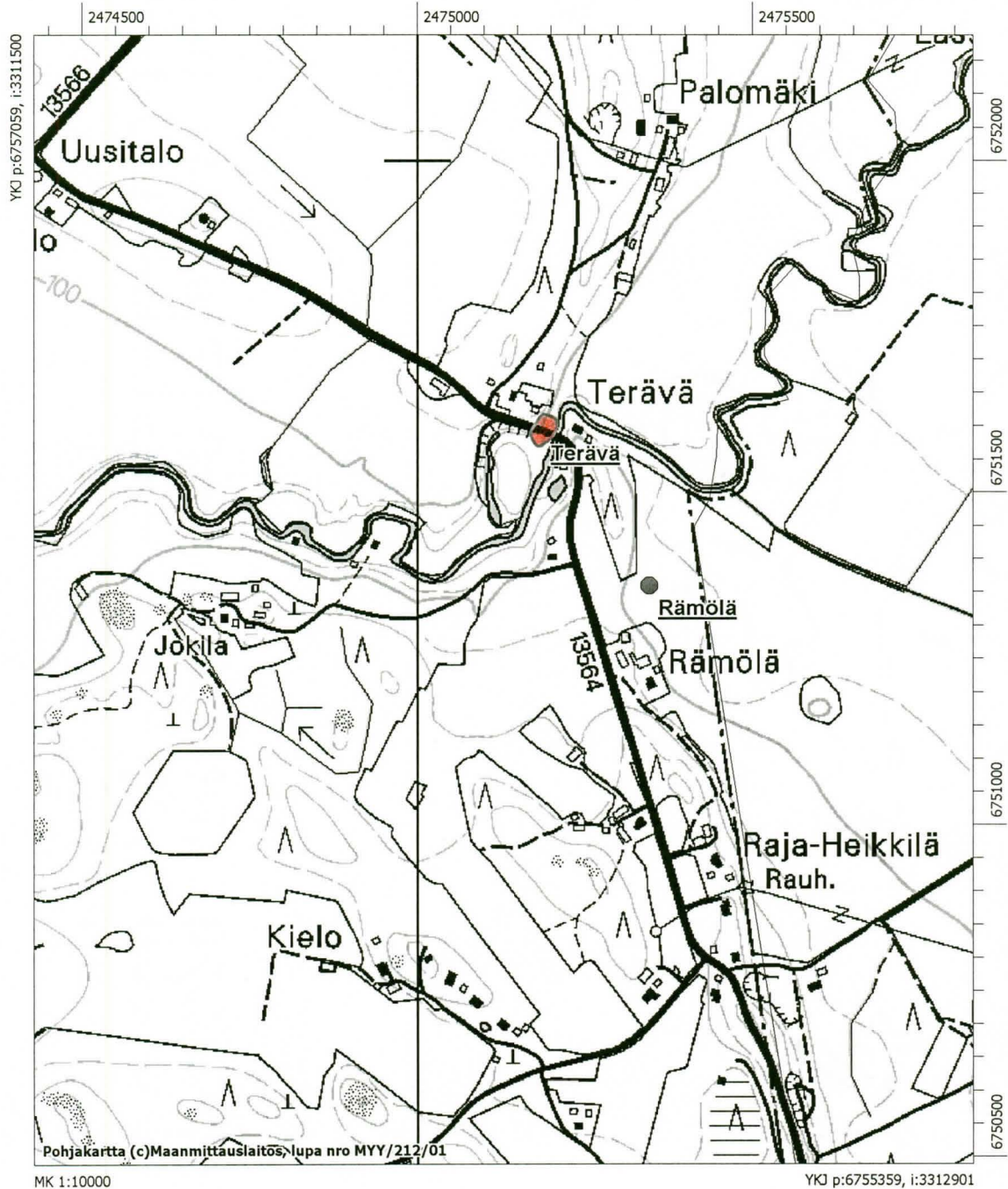

Jokioisten esihistorialliset muinaisjännökset, peruskarttaote 2.

Jokioinen Setälänlammi 1 (100 000 5161) – kivikautinen asuinpaikka

Jokioinen Setälänlammi 2 (100 000 5170) – kivikautinen asuinpaikka

Jokioinen Kankaanranta (100 000 5174) – kivikautinen asuinpaikka

Jokioinen Setälänlammi 3 (100 000 5179) – mahdollinen kivikautinen asuinpaikka

Jokioinen Nummen kuokkamaa (100 000 5195) – kivikautinen löytöpaikka, KM 2252: 16 paksu tasatalta

Ote peruskartoista 2113 01 Ypäjä, 2113 02 Humpvila, 2113 04 Forssa ja 2113 05 Latovainio.

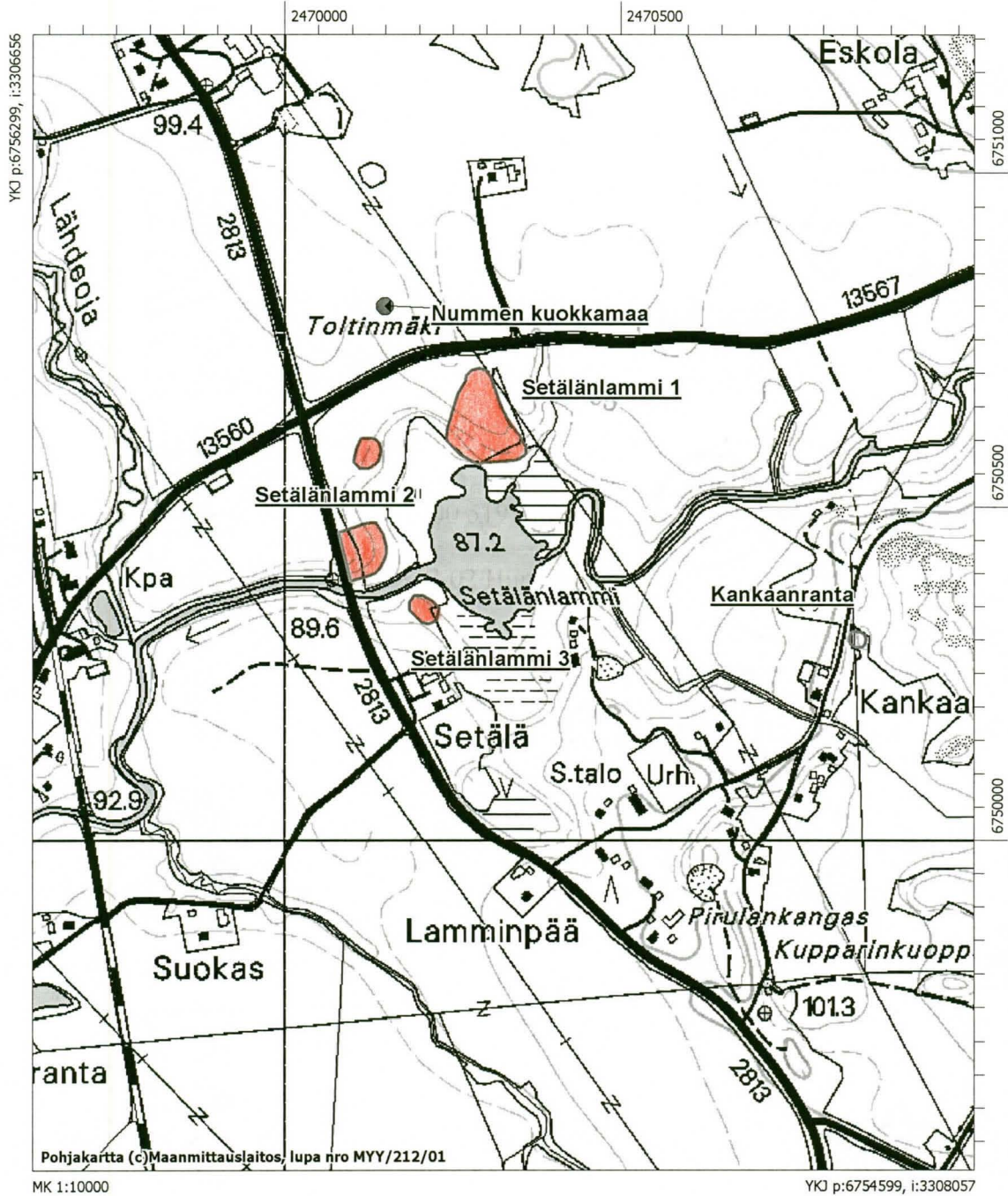

Jokioisten esihistorialliset muinaisjäännökset, peruskarttaote 3.

Jokioinen Yrjänän rantapelto (100 000 5162) – kivikautinen asuinpaikka

Jokioinen Lahdelman rantapelto (100 000 5163) – kivikautinen asuinpaikka

Jokioinen Urheilutalo (100 000 5175) – kivikautinen asuinpaikka

Jokioinen Pajuniemi (100 000 5176) – mahdollinen kivikautinen asuinpaikka

Jokioinen Sollan rantapelto (100 000 5177) – mahdollinen kivikautinen asuinpaikka

Jokioinen Nuuttila (100 000 5182) – kivikautinen löytöpaikka, KM 2218: 122/178 tikarin karkikatkelma

Ote peruskartasta 2113 01 Ypäjä

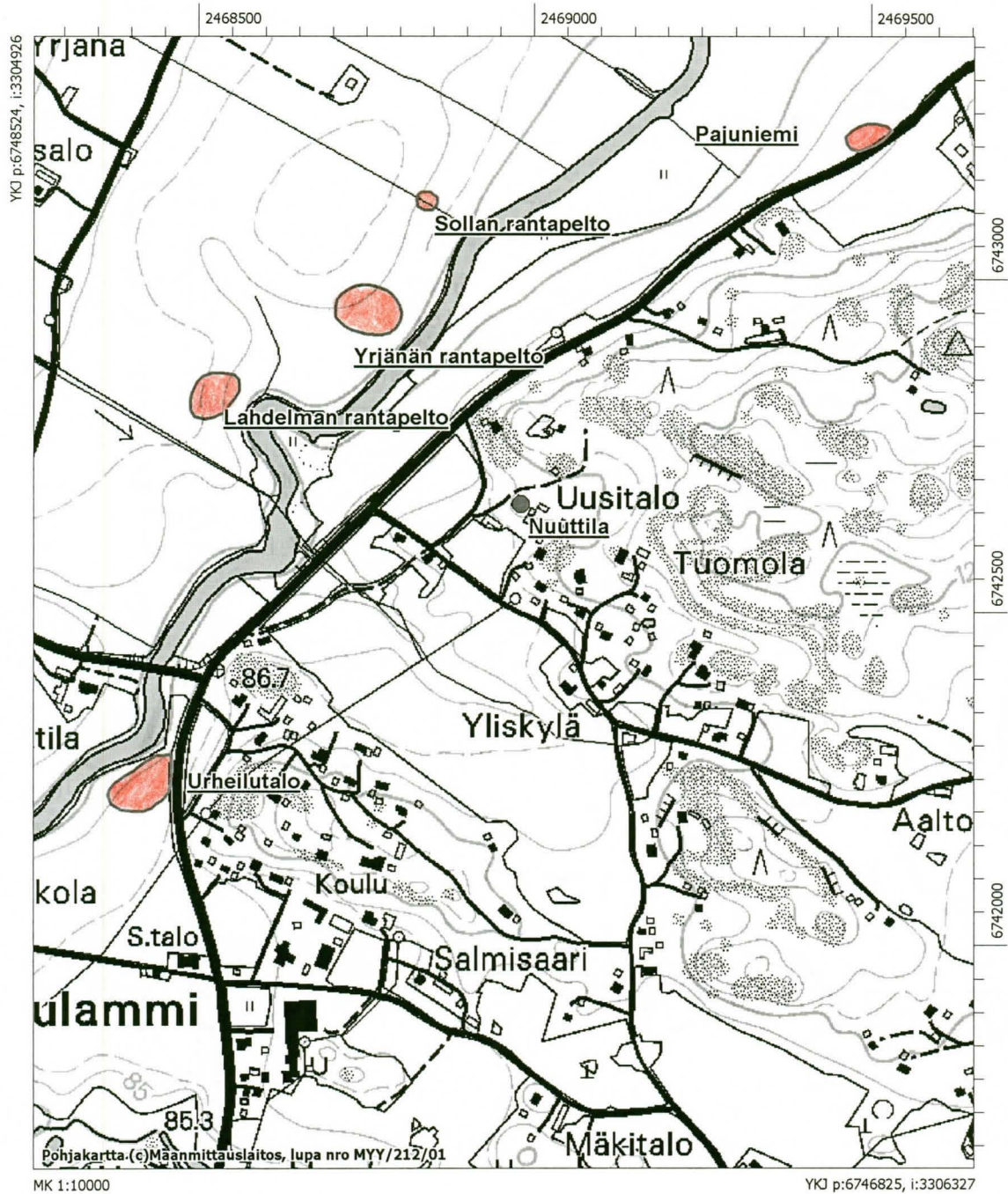

Jokioisten esihistorialliset muinaisjäännökset, peruskarttaote 4.

Jokioinen Könkö 1 (100 000 5164) – kivikautinen asuinpaikka

Jokioinen Könkö 2 (100 000 5165) – kivikautinen asuinpaikka

Jokioinen Savikko 1 (100 000 5166) – kivikautinen asuinpaikka

Jokioinen Savikko 2 (100 000 5167) – kivikautinen asuinpaikka

Jokioinen Luhta 1 (100 000 5168) – kivikautinen asuinpaikka

Jokioinen Myllyoja (100 000 5169) – kivikautinen asuinpaikka

Ote peruskartasta 2113 01 Ypäjä

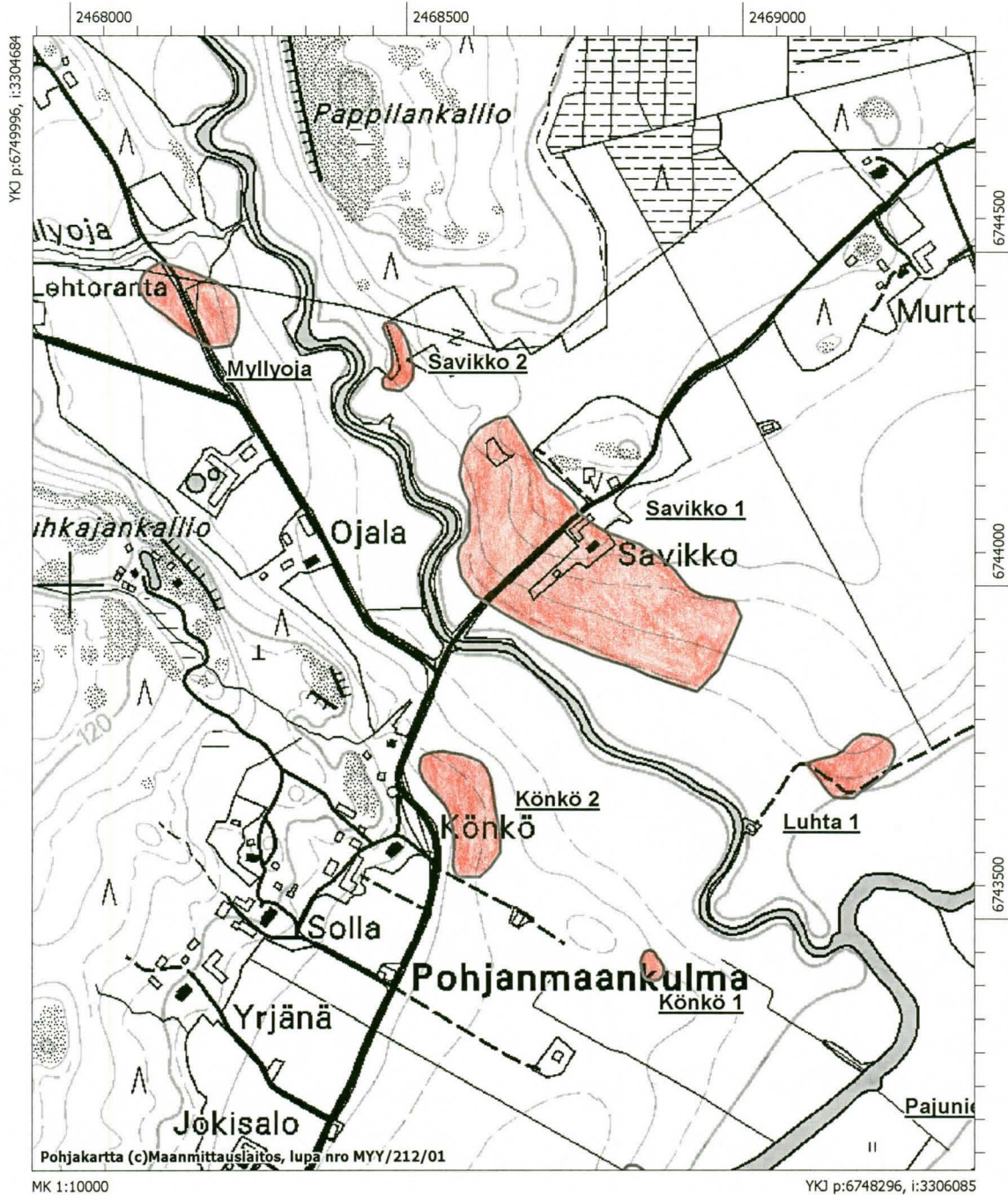

Jokioisten esihistorialliset muinaisjäännökset, peruskarttaote 5.

Jokioinen Peltola (100 000 5171) – kivistinen asuinpaikka

Jokioinen Luhta 2 (100 000 5178) – mahdollinen kivistinen asuinpaikka

Jokioinen Hautausmaa (100 000 5197) – kivistinen löytöpaikka, KM 2252: 17 kiviesineen katkelma

Ote peruskartasta 2113 01 Ypäjä

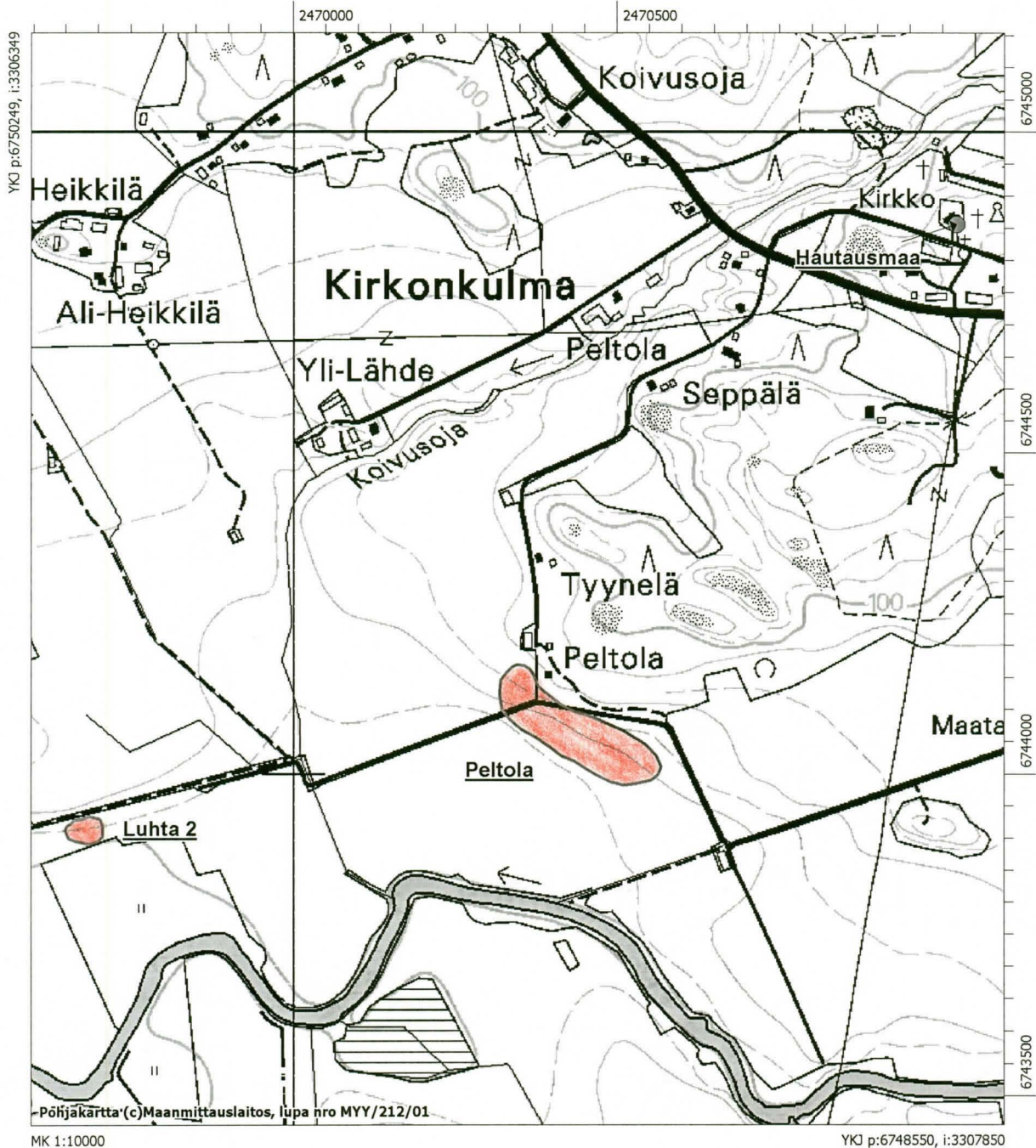

Jokioisten esihistorialliset muinaisjäännökset, peruskarttaote 6.

Jokioinen Ruostekoski (100 000 5172) – kivikautinen asuinpaikka

Jokioinen Sillanpää (100 000 5173) – kivikautinen asuinpaikka

Ote peruskartasta 2113 01 Ypäjä

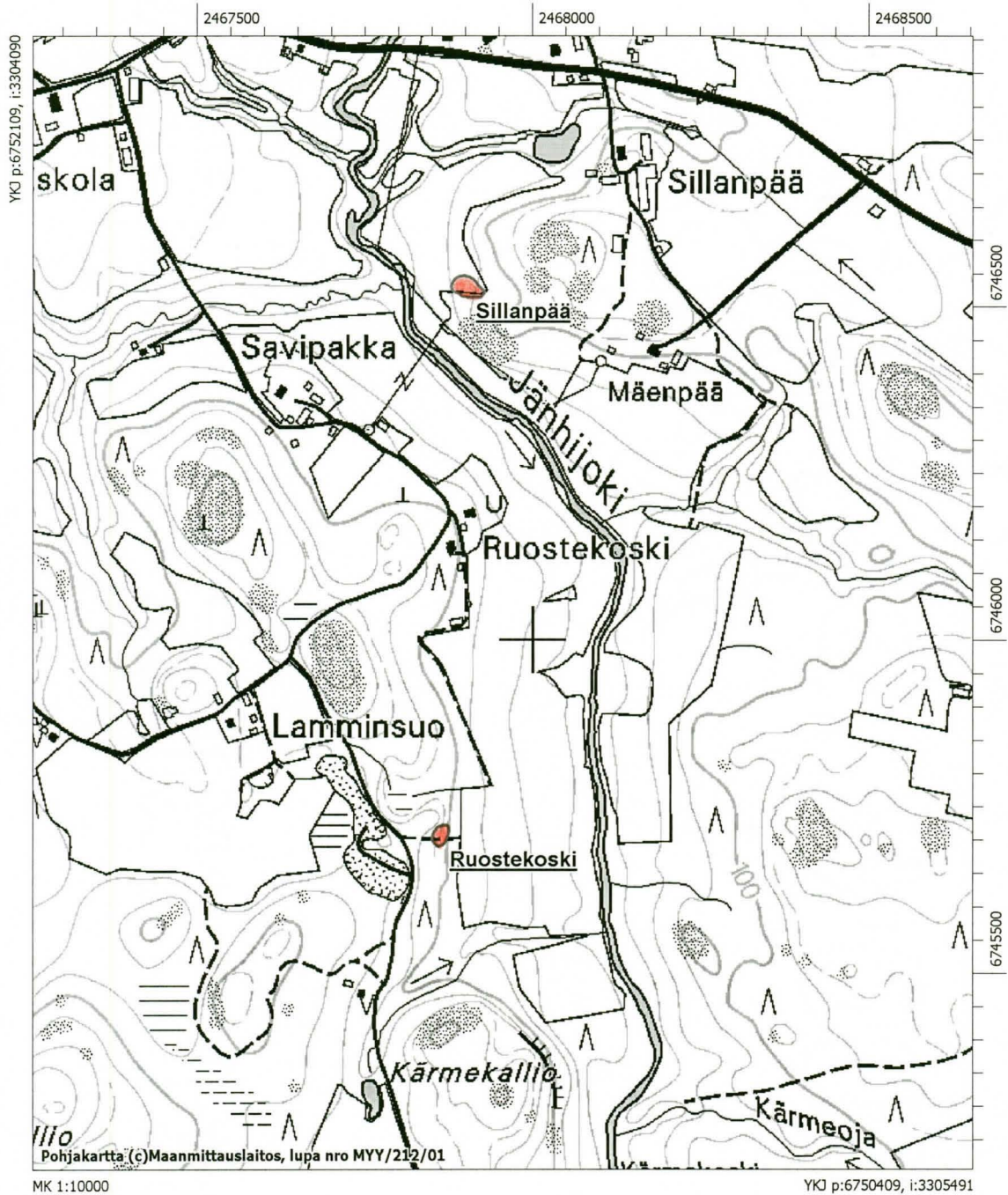

Jokioisten esihistorialliset muinaisjäännökset, peruskarttaote 7.

Jokioinen Jokioisten kartano (100 000 1313) – mahdollinen kivikautinen asuinpaikka

Jokioinen Honkanen (100 000 5206) – kivikautinen löytöpaikka, KM 32929 kourutalalta

Ote peruskartasta 2113 04 Forssa

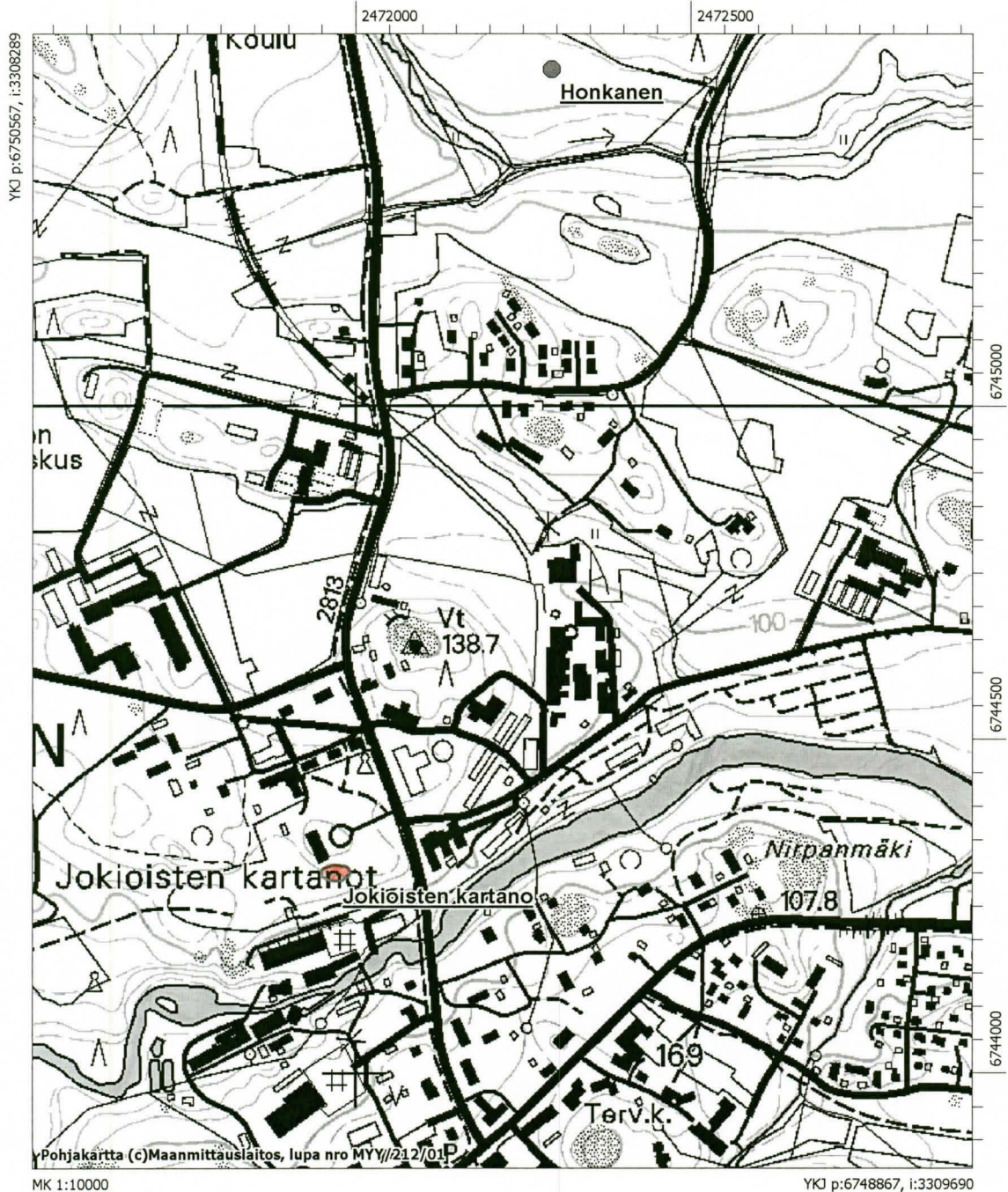

Jokioisten esihistorialliset muinaisjännökset, peruskarttaote 8.

Jokioinen Äijälamminmäki (169 000 001) – ajoittamaton kiviröykkiö

Ote peruskartoista 2113 01 Ypäjä ja 2113 02 Humppila

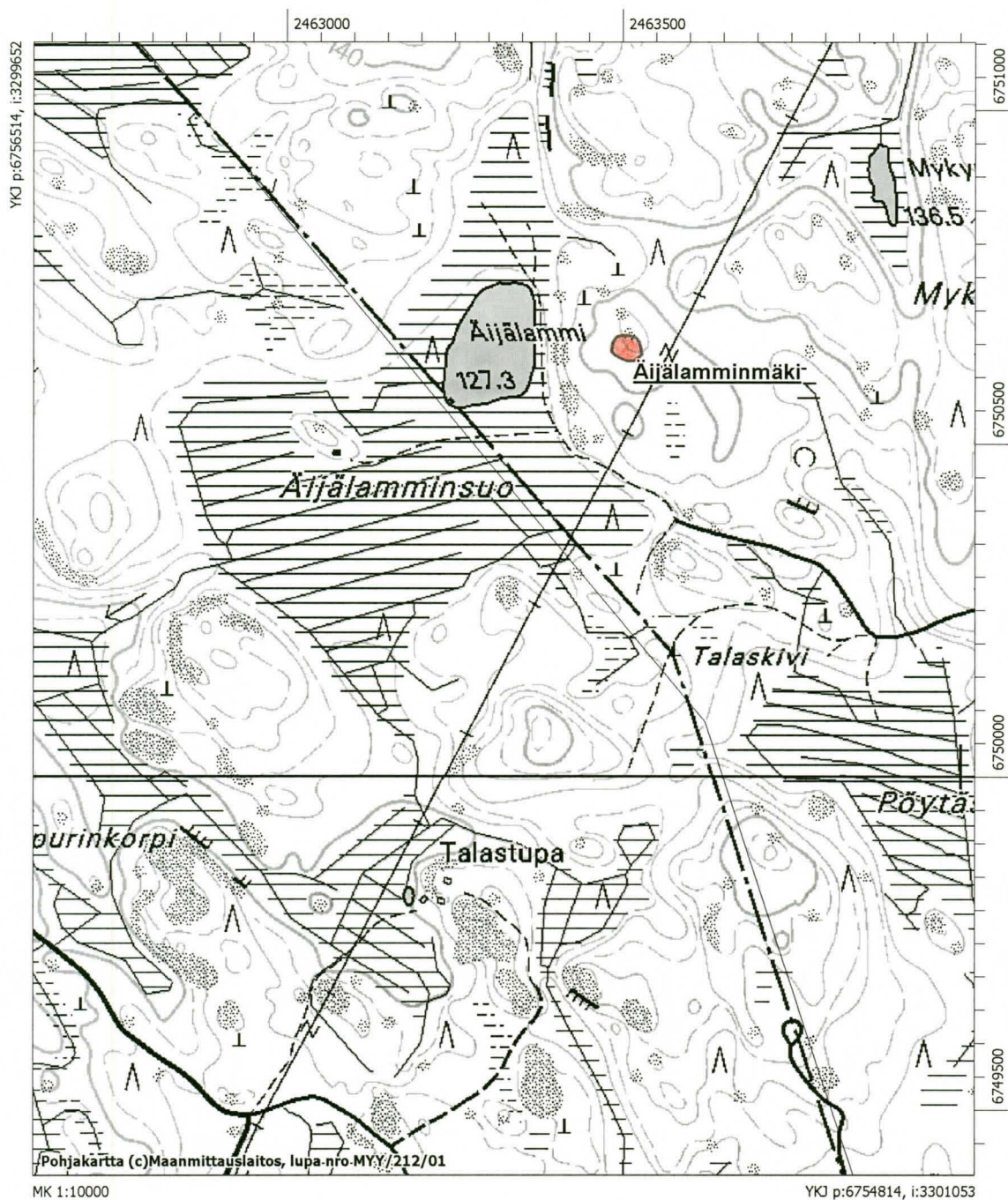

Jokioisten esihistorialliset muinaisjäännökset, peruskarttaote 9.

Jokioinen Miilukorpi (100 000 5198) – kivikautinen löytöpaikka, KM 12252 kourutalilta
Ote peruskartasta 2113 04 Forssa

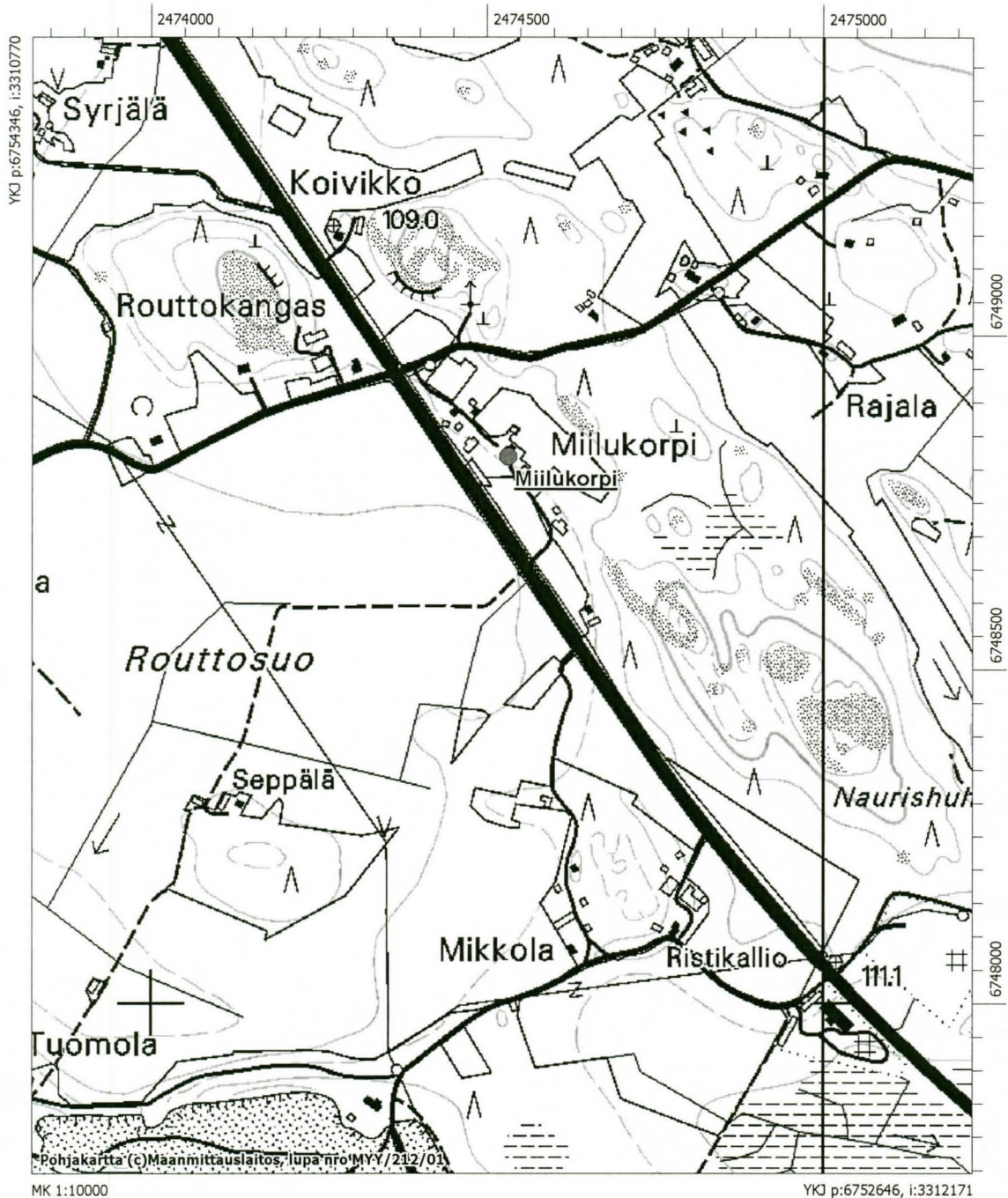

Jokioisten esihistorialliset muinaisjäännökset, peruskarttaote 10.

Jokioinen Jussila (100 000 5200) – kivekautinen löytöpaikka, KM 21619: 1-2 kivikirves ja hioimen katkelma

Jokioinen Jokliini (100 000 5208) – kivekautinen löytöpaikka, Perniön museo 126, pohjalainen tasatalta

Ote peruskartoista 2113 01 Ypäjä ja 2113 02 Humppila

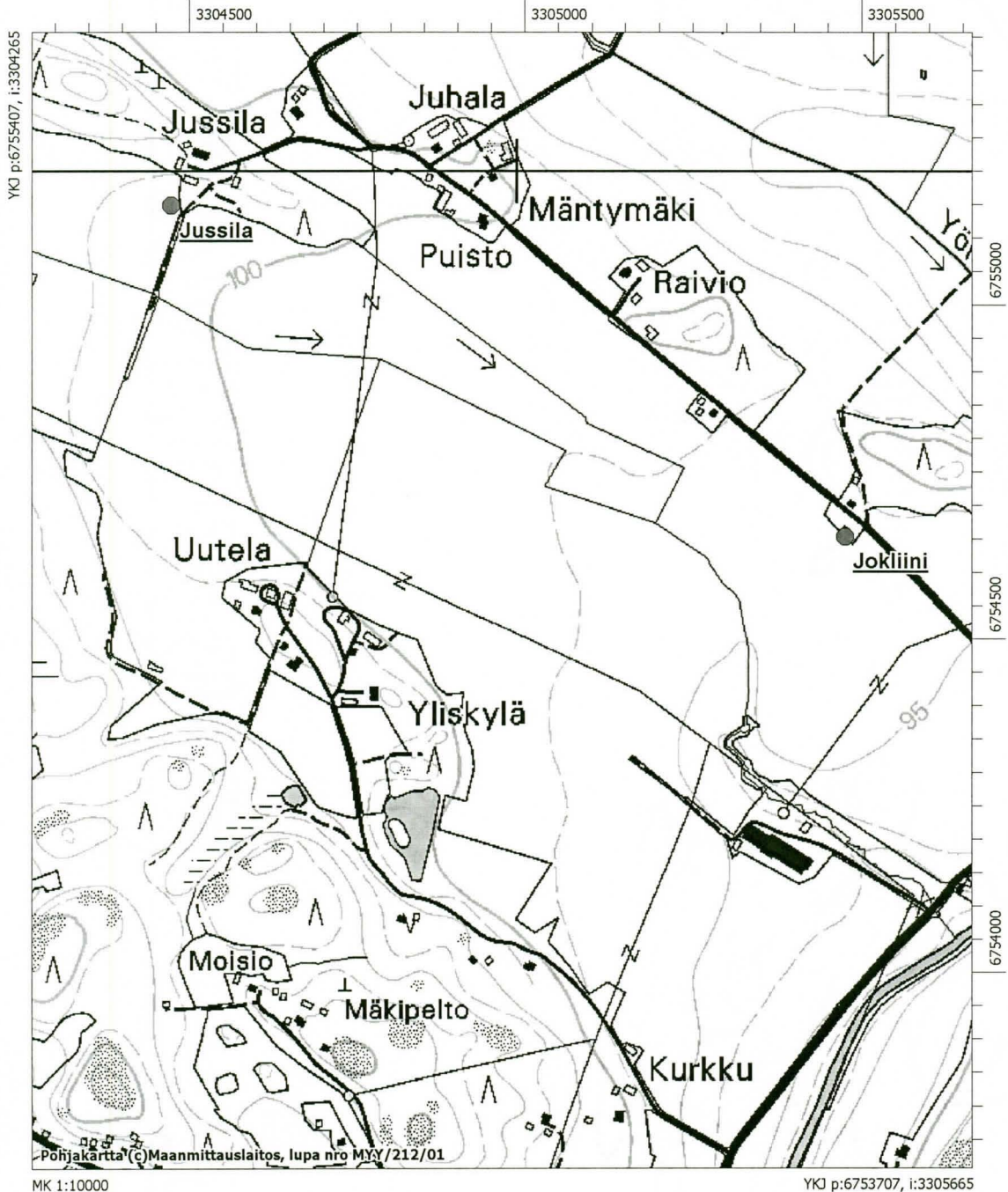

Jokioisten esihistorialliset muinaisjäännökset, peruskarttaote 11.

Jokioinen Järvenmaa (100 000 5205) – kivikautinen löytöpaikka, KM 25344 oikokirves
Ote peruskartoista 2113 01 Ypäjä ja 2113 02 Humppila

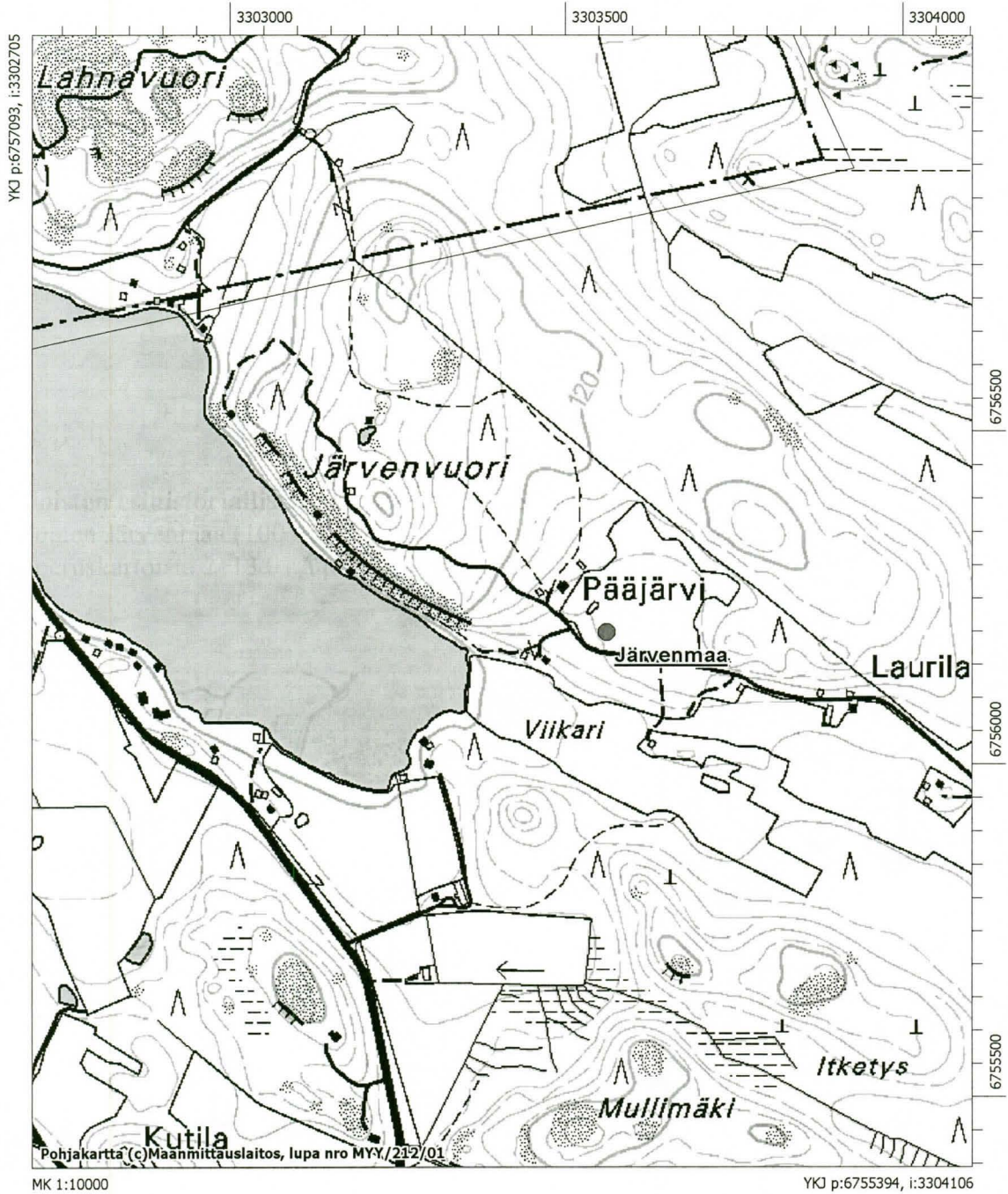

Jokioisten esihistorialliset muinaisjännökset, peruskarttaote 12.

Jokioinen Tuomola (100 000 5207) – kivikautinen löytöpaikka, Lounais-Hämeen museo 8, nelisivuinen oikokirves ja Lounais-Hämeen museo 2, reikäkivi
Ote peruskartasta 2113 05 Latovainio

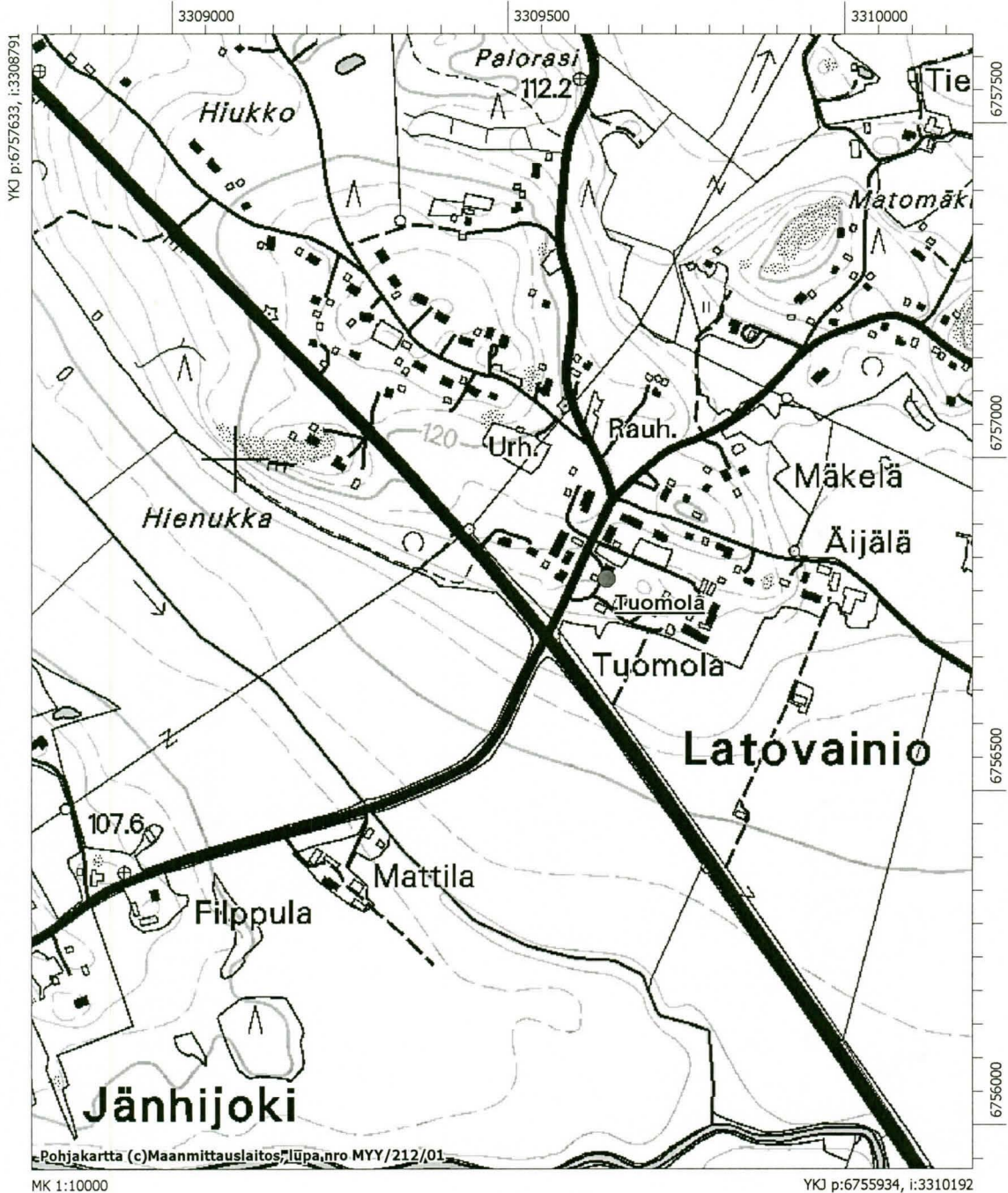

Jokioisten esihistorialliset muinaisjäännökset, peruskarttaote 13.

Jokioinen Saari (100 000 5203) – kivikautinen löytöpaikka, KM 21620 oikoteräinen kivikirves
Ote peruskartoista 2113 05 Latovainio ja 2113 06 Matku

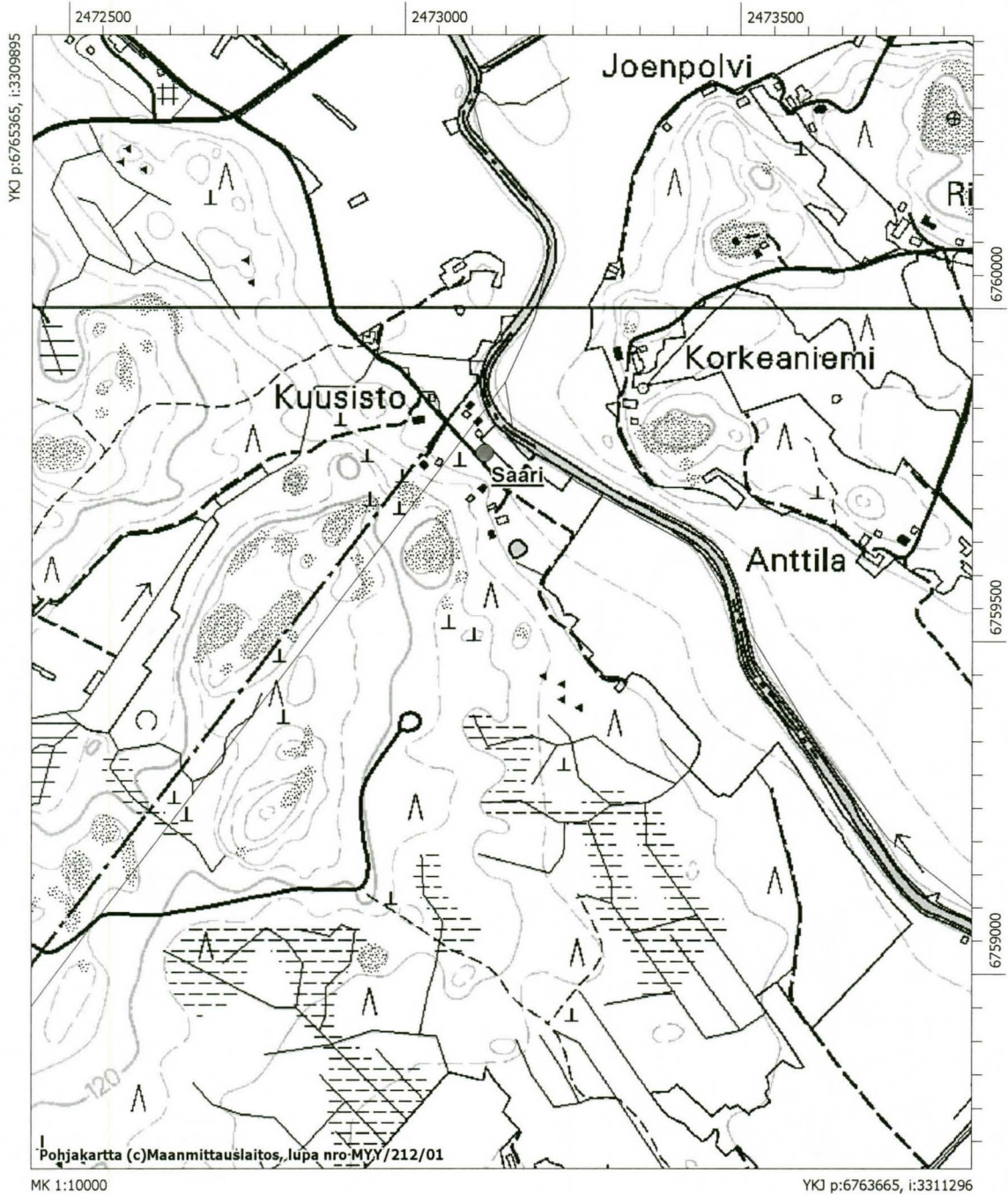

Jokioisten esihistorialliset muinaisjäännökset, peruskarttaote 14.

Jokioinen Jokila (100 000 5204) – kivikautinen löytöpaikka, KM 22167 oikoteräinen kivikirves
Ote peruskartasta 2113 05 Latovainio

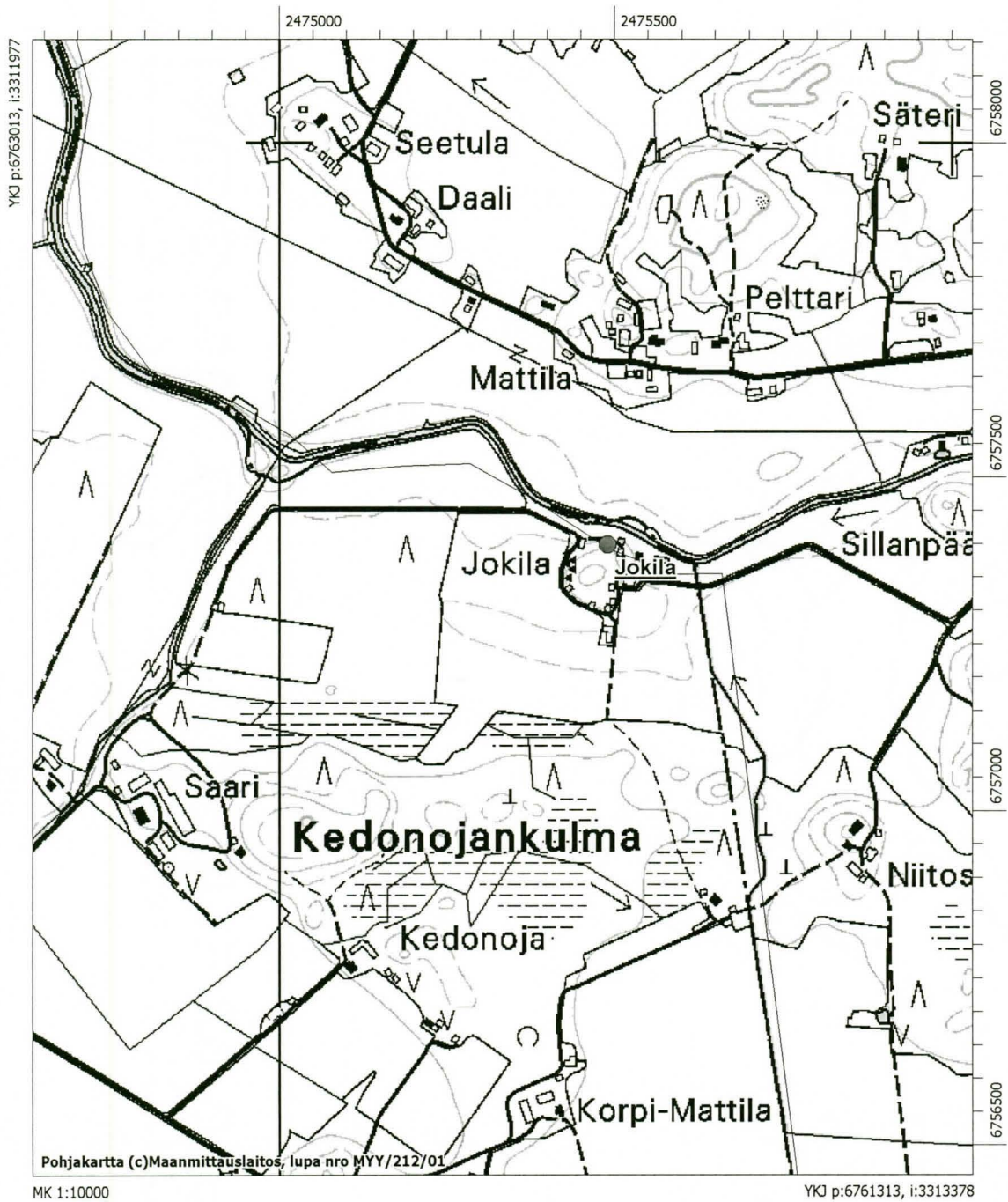

JOKIOISTEN INVENTOINTI**Petro Pesonen 2005**

Kuva 1. Terävä. Aiemmat löydöt tienpenkasta. W-E.13.5.2005. (139938).



Kuva 2. Setälänlammi 1-2. Asuinpaikat Setälänlammin rannalla, panoraama. NW-SE.5.5.2005. (139924-139925).

JOKIOISTEN INVENTOINTI
Petro Pesonen 2005

Kuva 3. Setälänlammi 1. Taustalla Setälänlammi 1, edustalla Setälänlammi 3. S-N.12.5.2005. (139935).



Kuva 4. Yrjänän rantapelto. Asuinpaikka edustalla, Loimijoki taustalla. SW-NE.4.5.2005. (139913).



Kuva 5. Könkö 1. Asuinpaikka joenhaarassa, oikealla peltotöyrään rinteellä. NE-SW.4.5.2005. (139915).



Foto: Petro Pesonen

JOKIOISTEN INVENTOINTI
Petro Pesonen 2005



Kuva 6. Kōnkö 1. Asuinpaikka joutsenten takana pellolla. NE-SW.4.5.2005. (139920).



Kuva 7. Kōnkö 2. Asuinpaikka Kōnkön talon edustalla. NE-SW.4.5.2005. (139918).



Kuva 8. Kōnkö 2. Hannu Kōnkön löytämä reikäkivi.4.5.2005. (139916).

JOKIOISTEN INVENTOINTI
Petro Pesonen 2005



Kuva 9. Kōnkö 2. Hannu Kōnkön löytämä reikäkivi. 4.5.2005. (139917).



Kuva 10. Savikko 1. Löytöalue H etualan pellolla, F lähempänä Savikon taloa. SE-NW. 4.5.2005. (139919).



Kuva 11. Savikko 1. Löytöalue A töyrään päällä, taustalla Jänhijoen laakso. E-W. 9.6.2005. (139998).

JOKIOISTEN INVENTOINTI
Petro Pesonen 2005



Kuva 12. Savikko 2. Ylempi löytöpaikka metsän reunassa. N-S.5.5.2005. (139921).



Kuva 13. Myllyoja. Itäinen löytöalue pellolla. SE-NW.5.5.2005. (139922).



Kuva 14. Myllyoja. Läntinen löytöalue Myllyojan suulla. SW-NE.5.5.2005. (139923).

JOKIOISTEN INVENTOINTI
Petro Pesonen 2005



Kuva 15. Peltola. Asuinpaikka metsänkulmauksen tuntumassa. W-E.6.5.2005. (139926).



Kuva 16. Ruostekoski. Löydöt metsä-äestyksestä. NW-SE.10.5.2005. (139930).



Kuva 17. Ruostekoski. Asuinpaikka metsä-äestysalueella, alhaalla metsänrajassa Jänhijoki. NE-SW.10.5.2005. (139931).

JOKIOISTEN INVENTOINTI
Petro Pesonen 2005



Kuva 18. Ruostekoski. Asuinpaikka kuvan keskellä metsänreunassa, kuva otettu Jänhijoen vastarannalta. E-W.10.5.2005. (139932).



Kuva 19. Sillanpää. Asuinpaikka peltotörmällä. SW-NE.10.5.2005. (139933).



Kuva 20. Kankaanranta. Palanutta luuta Ancylus-törmällä. N-S.12.5.2005. (139936).

JOKIOISTEN INVENTOINTI
Petro Pesonen 2005



*Kuva 21. Urheilutalo. Asuinpaikka pellolla
 Loimijoen rannalla. N-S.9.6.2005.
 (139999).*



*Kuva 22. Jussila. KM 21619 löytöpaikka
 pellolla. S-N.12.5.2005. (139934).*



*Kuva 23. Saari. KM 21620 löytöpaikka
 mökin edustalla pellossa. SE-
 NW.25.5.2005. (139970).*

JOKIOISTEN INVENTOINTI
Petro Pesonen 2005



*Kuva 24. Jokila. Löytöpaikka joen
rantapenkalla. W-E.30.5.2005. (139973).*



*Kuva 25. Honkanen. KM 32929 löytöpaikka
pellolla. SE-NW.6.5.2005. (139928).*