

LAITILAN KIRKON TUTKIMUS- JA KAIVAUSKERTOMUS v.1967

Yleistä	s. 1
Oviaukot	
-länsiportaali	s. 2
-eteläportaali	s. 4
-papinovi	s. 5
-sakariston ovi	s. 6
-asehuoneen ulko-ovi	s. 6
Lattiatasot ja pilarien alaosat	s. 7
-eteläpilarit (S1-S4)	s. 9
-pohjoispilarit (N1-N4)	s.13
Kuoritravee	
-alttari	s.20
-haudat	s.22
Sakaristo	s.25
Asehuone	s.29
Ikkunat	s.30
Ullakot ja niiden portaikot	s.31
Päätykolmiot	s.34
Hajamerkintöjä kirkon sisäpuolelta	s.35
Valokuvaluettelo	
Löytöluettelo ( liitteet 1-4 )	
Muut liitteet	

MUSEOVIRASTO  
RAKENNUSHISTORIALLINEN  
ARKISTO

YLEISTÄ

Laitilan kirkon restaurointityötä edeltänyt lattianalainen tutkimuskaivaus ja siihen liittyneet rakennushistorialliset tutkimukset aloitettiin 25.1.1967, välittömästi sen jälkeen kun kirkon kiinteä irtaimisto, alttarivarusteet, penkit ja urkulehteri oli saatu puretuksi. Tutkimuskaivaus järjestettiin siten, että työ aloitettiin kirkon länsipäästä ja sieltä edettiin kuoria kohden, lukuunottamatta keskilaivan 3. ja 4. traveeta, jossa tapahtui koneellinen seulonta. Talviolosuhteista johtuen seulontaa ei voitu suorittaa kirkon ulkopuolella. Mainitut traveenosat tutkittiin viimeiseksi. Sakaristo ja asehuone tutkittiin erikseen. Intensiivisin tutkimusvaihe käsitti koko helmikuun ja maaliskuusta suunnilleen pääsiäiseen (23.3.) saakka. Tämän jälkeen jatkettiin vielä miltei kuukauden verran piirtämis- ja mittaustöitä sekä suoritettiin pieniä täydentäviä tutkimuksia. Tutkimustöistä vastasi allekirjoittanut apunaan, koko tutkimusvaiheen paikalla ollut fil.yo. Marja-Terttu Hellstén sekä mittaajapiirtäjinä Eero Jama ja Sakari Saikkonen.

Paitsi tutkijoiden ottamia, tutkimuskertomukseen liitettyjä valokuvia, (numerot kertomuksen marginaalissa viittaavat ko. kuviin) suoritti valokuvaaja P-O.Welin kolme eri kertaa valokuvausta, mikä materiaali on liitetty Rakennushistorillisen toimiston kuva-arkistoon.

Seuraavassa pyritään yksityiskohtaisesti selvittämään kaikki ne havainnot ja tutkimustulokset, joita työn aikana voitiin todeta. Löytö- ja valokuvaluettelot on liitetty tämän kerto-



muksen loppuun erilliseksi liitteiksi. Kaikki rahalöydöt (n.1110 kpl) on luovutettu Rahakammiolle, joka vastaa niiden luetteloinnista.

OVIAUKOT

kuva 15

L ä n s i p o r t a a l i . Kirkkosalin kaikissa oviaukoissa, sakariston ovea lukuunottamatta oli kynnystasanne tehty erittäin koviksi poltetuista, syrjälleen asetetuista tiilistä (27x13x6,5 cm), joiden yläpinta oli vielä tasoitettu ohuella pien-  
 tapaisella kerroksella. Nämä tasanteet samoin kuin oviaukkojen paksut profiilirappaukset lienevät peräisin v.1864 korjauksista. Tiilitys ulottui kaikissa mainituissa ovissa vaakatasossa suorien sivujen puoliväliin, jonka jälkeen oli ulkopieliien profiloinnin alkuun ulottuvat, osittain seinien sisään työntyvät suuret, suorasisuiset harmaakivilaatat. Sen jälkeen kun edellä mainittu tiilikerros poistettiin paljastui sen alapuolelta suurehkoista harmaakivistä ladottu taso (n.22.25). Tämä rakenteellisesti primäärinen taso ei ole kuitenkaan koskaan ollut kynnystasanteena sellaisenaan. Segmenttikaarisen nišsin alapielissä olevien, seinämien sisään työntyvien, katkaistujen harmaakivilaattojen jäännösten perusteella voitiin näet todeta, että alkuperäinen ovitasanne on ollut suunnilleen samalla tasolla kuin purettu tiilitasannekin (22.45). Oviaukon ulkopuolella, tiilitasanteen jatkeena olleet harmaakivet olivat niinikään suunnilleen alkuperäisellä korkeustasolla, mutta kokonaan uusitut samanaikaisesti kun tiilitys on tehty. Kyseisten kivien etupuolella, n.75 cm:n etäisyydellä kirkon ulkoseinän linjasta oli kaksi pitkänomaista, pinnaltaan kulunutta alkuperäistä porraskiveä (22.20), sekä näiden edessä vielä yksi, n.15 cm alempana oleva harmaakivi. Oviaukon sisäpuolelta ei

16,19

tavattu minkäänlaisia porrasaskelmia. Ovipielien alkuperäinen profilointi paljastettiin paksun, erittäin kovan rappauskerroksen alta ja tällöin voitiin todeta, että ulkopuolen nykyiset profiilit noudattivat jokseenkin tarkoin alkuperäistä asuaan: pykälä, pieni kouru, pykälä, pieni, hieman kulmikas pyörösauva, pykälä ja pieni kouru. Oviaukon alkuperäinen leveys (200 cm) on hiukan suurempi kuin nyt purettu oviaukko. Kirkon sisäpuolella voitiin niinkään selvittää oviaukon alkuperäisyyttä. Purettu sisäovi oli niin paljon kapeampi, että sitä tehtäessä oli oviaukkoa jouduttu molemmin puolin umpeenmuuraamaan, myöskin yläosasta niin että aukon alkuperäinen loivasti segmenttikaarinen niissi oli kokonaan peitossa. Niissin leveys on 234 cm. Mainittu segmenttikaari ulottui purettuun lehterin kannatinparrujen yläpuolelle ja oli niin ollen täältä osin myös lehterirakenteiden peittämä. Täytemuurauksessa käytetyn tiilen koko melko sekalainen: 27x13,5x6,5, 27,5x13,5x6, 31x14,5x7, 27x14x7, 28,5x13,5x7, 28x14x6,5 cm. Suorissa pystypielissä tiilen koko oli hieman lyhyempää: 25x15x6,5, 24x14x7, 25x15x7,5, 23x13x6,5 cm. Muurauksessa käytetty laasti oli värinsä ja laatunsa puolesta samaa kuin oviaukkojen edellä mainituissa tiilitasanteissa käytetty laasti, se oli erittäin kovaa ja miltei sementinkaltaista. Oviaukon niissin pielistä löytyi oven-sulkijan parrunkolo. Eteläpielessä se on tasolla 23.43-23.66, suuaukon suuruus 23x23 cm ja aukon syvyys 30 cm. Pohjoispielissä kolo on tasolla 23.51-23.74, suuaukko samansuuruinen, kolon syvyys n.360 cm. Viimeksi mainitun kolon ulkoreunassa on katteena ensin pari tiiltä, sen jälkeen se näyttää jatkuvan harmaakivikatteisena. Kolon kohdalla on kirkon länsiseinässä umpeenmuurauksena ensin viisi, sittemmin kaksi tiilikertaa. Tämän nauhamaisen tiilityksen pituus on 362 cm (tiilimittoja:



28x-x8,5, 29x-x9,5, 28x-x9,5, 28,5x-x8,5, 29x-x9, 28x-x9,  
29x-x9,5, 28,5x-x9 cm). Niissäin pielien tiilikoko on keskimäärin  
28x13x8,5-9 cm.

E t e l ä p o r t a a l i . Oviaukon tasanne (n.22.50) oli  
tehty samalla tavoin kuin länsiovessa siten, että asehuoneen  
puolella sekä kirkkosalin puolella suorien sivujen puolivä-  
liin oli suuret harmaakivilaatat ja niiden jatkona kirkon  
32-34,39 puolella syrjälleen asetetut tiilet. Tiilet ulottuivat n.113  
cm:n etäisyydelle kirkon sisäseinän linjasta lukien. Saman-  
41,42 levyinen oli myös länsipielestä löytynyt katkaistu harmaaki-  
vilaatta. Sen yläpinnan tasoa (22.44) voidaan varmuudella  
pitää alkuperäisenä kynnystasona. Itäpielen vastaavalla koh-  
35-37 taa, myös samalla tasolla (22.44) oli selvät jäljet (uudel-  
leenmuurattua tiilipintaa) paikalla olleesta kynnystasosta.  
Uudelleenmuuraus oli tehty tiilen levyisenä ja korkuisena.  
Puretun tiilitasanteen alapuolella oli samantyyppinen har-  
maakivilatamus (n.22.20) kuin länsiovessakin. Kivet eivät  
ole missään tapauksessa koskaan olleet kulumiselle alttiina,  
päinvastoin niiden pinnasta saattoi päätellä, että niiden **ylä-**  
**puolella** on ollut vielä muurauskerros. Suorien sivujen sekä  
38 itä- että länsipielissä oli muutamia paikkauksia, joissa tii-  
lenkoko oli epämääräinen: 28x-x6, 29x-x7,5, 31x-x6,5, 29,5x-  
x7, 29x-x7 cm. Itäpielessä paikkaukset olivat tasoilla 24.27-4  
24.88 ja 23.46-23.81, pielen suunnassa n.40 cm:n syvyisinä  
sekä tasolta 22.73 alaspäin koko suoran pielen mittaisena.  
43 Länsipielessä tällaisia paikkauksia oli suunnilleen vastaavil-  
la kohdilla: 24.19-24.97 ja 23.54-23.92 sekä tasolta 22.94  
alaspäin jälleen koko suoran pielen mittaisena. Ulkopuolella  
(= asehuoneen puolella) ovipieliin tiiliprofiloinnit paljas-  
tettiin paksun rappauskerroksen alta. Alkuperäiset profiilit  
osottautuivat hieman erilaisiksi kuin rapaten tehdyt (vrt.

Suomen kirkot/Vehmaan rovastikunta, s.217): pykälä, pieni kouru, pykälä, pieni, hieman kulmikas pyörösauva, pykälä ja pieni kouru, ts. profilointi on tarkalleen sama kuin edellä länsiportaalissakin. Ulospäin aukeavien pyörökaaristen ovien vuoksi profilointia on saranoitten yläpuolelta jouduttu hiukan rikkomaan, mutta muutoin alkuperäisasu on säilynyt jokseenkin hyväkuntoisena. Tiiliprofilointi nousee molemmilla puolilla melko kookkailta, sisäänpäin viistotuilta harmaakiviltä, keskimäärin tasolta 22.60. Kirkkosalin puolella oleva, loivasti segmenttikaarinen niissi (tyypiltään sama kuin länsiportaalissakin) on alkuperäisasuinen, leveydeltään 230 cm. Suorien sivujen kohdalla itse oviaukon leveys on 194 cm.

26,30

31

50

52

49

46-48

50

54-55

P a p i n o v i . Kuten edellä mainittiin myöskin papinoven kynnystasanne oli tehty syrjälleen asetetuista tiilistä, joiden yläpinta oli kuitenkin jonkin verran korkeammalla kuin länsi- ja eteläportaaleissa (n.22.65). Tässä ovesa oli tiilikerroksen alapuolella säilynyt sen alkuperäinen harmaakivinen kynnyks-laatta, jonka perusteella saa hyvän kuvan siitä millaisia ovat olleet myös edellä mainitut länsi- ja eteläportaali alkuaan. Kyseinen harmaakivilaatta on erittäin kookas (n.90x230 cm) ja se tunkeutuu oven itäpielessä 70-85 cm seinämuurin sisään. Laatan yläpinta ja siis alkuperäinen ovi-tasanne on tasolla 22.49. Laatan jatkeena ulospäin oli suurehkot pyöreäkulmaiset harmaakivet, kahtena kerroksena, epätasaisin korkeuksin. Ulkopuolen ovipieliien profilointi osot-tautui hakkauksen jälkeen aivan samaksi kuin edellä maini-tuissa portaaleissa. Kirkkosalin puolella pyörökaarinen oviaukko on vastaavasti loivasti segmenttikaarisessa kome-rossa. Tämän komeron pielistä löytyi umpeenmuurattuina rap-pauksen alta oviparrun kolot: itäpielessä se on tasolla



- 56-57 23.56-23.69, länsipielessä tasolla 23.52-23.69, n.20 cm:n etäisyydellä kirkon sisäseinän linjasta. Itäpielen kolon suuruus on 13,5x16x33 (syvyys) cm, länsipielessä 17x17 cm, Viimeksi mainitun kolon syvyydeksi saatiin vain 46 cm, mutta sen täytynee olla ainakin komeron leveyden (165 cm) syvyinen, mikäli paikalla on ylipäänsä joskus ollut oviparru käytössä. Varsinaisen oviaukon leveys (suorien sivujen kohdalla) on 128 cm.
- 58-59 Sakariston ovi. Sakariston oven kirkkosalin puoleinen fasadi ei ole kokenut mitään muutoksia profilointinsa suhteen: kaksi suorakulmaista pykälää. Sakariston puolella oveen, joka täälläkin sijaitsee matalassa segmenttikaarissa komerossa, on myöhemmin tehty yksi uusi, ovikarmin vaatima pykälä. Tämä voitiin todeta katkonaisista tiilenpäistä, jotka kiersivät koko oviaukon ympäri. Mainitun pykälän länsipielessä oli melko korkea pystysuora rako, josta näkyi seinämuurin ytimenä olevia harmaakivilohkareita. Oviaukon alkuperäisenä lattiatasona (22.20) on samankaltainen suuri harmaakivilaatta kuin papinovessakin. Syvyysuunnassa se on oviaukon mittainen ja menee molemmilla sivuilla seinämuurin sisään. Ovessa käytetyn tiilen keskimääräinen koko on 29-30x13,5x8-8,5 cm.
- 63
- 64
- 64-65
- 62
- 66-67 Asuhuoneen ulko-ovi. Oviaukon alkuperäinen asu on säilynyt kokonaisuudessaan. Ulkopuolella ovessa on yksi suorakulmainen pykälä. Sisäpuolella pyörökaarinen oviaukko on jälleen tiilen leveysmitan syvyisessä niissä, joka ei tässä tapauksessa ole kuitenkaan säännöllisesti segmenttikaarinen kuten edellä, vaan noudattelee oviaukon kaaren muotoa muutoin paitsi länsipielen yläosassa, jossa on pyörökäärin ovillevyn vaatima muotopuoli levennys. Oviaukon piilien tiilimittoja: 27x17x6, 27,5x19x7, 28,5x17x7, 27x18x7, 27x
- 68

**MUSEOVIRASTO  
RAKENUSHISTORIALLINEN  
ARKISTO**

71-73

69

19x7, 27x17,5x8 cm. Alkuperäisen harmaakivistä ladotun kyn-  
nystason (n. 22.07) reunimmaisat kivilaatat tunkeutuivat  
tässäkin ovesa pitkälle tiilipieliin sisään, mikä seikka jo  
sinänsä osoittaa niiden primäärisyden. Näiden kivien yläpuo-  
lella oli myös toinen samankaltainen, tasainen kivilatomus  
(n.22.31), jonka päälle nykyinen, viimeksi ollut ovitasanne  
oli valettu. Itse oviaukon leveys on 192 cm ja korkeus keski-  
akselin kohdalla 280 cm.

LATTIATASOT JA PILARIEN ALAOSAT

266

184-186

187

197

198

Alkuperäisestä, keskiaikaisesta lattiatasosta saatiin jok-  
seenkin tarkka kuva muutamien, lähinnä kirkkosalin seinus-  
toilla säilyneiden tiilitasofragmenttien sekä pilarien ala-  
osissa tavattujen jäänteiden perusteella. Huomattavin tiili-  
taso löytyi kuitenkin sakariston kaakkoiskulmasta. Säilynyt  
osa, joka oli tasolla 22.13, oli suuruudeltaan n. 90x140 cm  
ja tehty säännöllisistä laattatiilistä (22-23x22-23x7(9) cm)  
ilman muurauslaastia. Tiilien välissä oli samaa hienoa hiek-  
kaa kuin niiden alapuolellakin. Muilta osin palaan sakariston  
lattiatasoihin jäljempänä. Itse kirkkosalin puolella tavatut  
tiililattiafragmentit olivat hämmästyttävän tarkoin keskenään  
samoilla korkeustasoilla: eteläseinustalla, papinoven molen-  
min puolin tasolla 21.95, samalla seinämällä, eteläportaalin  
länsipuolella 21.97, lounaisnurkassa, länsiseinustalla 21.94,  
pohjoisseinustalla, läntisen ikkunan alapuolella 21.90-21.98  
sekä samalla seinämällä, kolmannen traveen kohdalla n. 21.90.  
Kaikilla edellä mainituilla kohdilla oli tiilien keskimääräi-  
nen koko 27x18x8 cm, joskin joukossa oli paljon myös sekamuo-  
toja ja tiilenpaloja. Tiilien latomus oli yleensä, muualla



MUSEOVIRASTO  
RAKENNUSHISTORIALLINEN  
ARKISTO

185

paitsi eteläportaalin länsipuolella kirkon pituus- eli WE-suuntainen. Papinoven edessä tiilirivin katkaisi kaksi suurehkoa harmaakiveä, jotka olivat suunnilleen samalla tasolla kuin tiiletkin. Papinoven ja eteläportaalin välisessä seinämuurin osassa sekä länsipäässä saatettiin edellä olevan lisäksi todeta erittäin selvä yhtenäinen laastiraja suunnilleen samalla tasolla (21.90-21.95). Tämä raja kulki melko suoraviivaisesti harmaakivien sivuja pitkin, joten mistään peruskivien muuraussaumasta ei ollut kysymys. Sitä vastoin n.20-30 cm tämän laastirajan alapuolella (21.65-21.80) oli sekä etelä- että pohjoisseinämissä melko paksu, n. 5-15 cm:iin vaihdellen peruskivien mukaisesti polveileva laastiraja. Kysymyksessä oli selvästi jonkinlainen kirkon peruskiveyksen ja varsinaisen seinämuurin rajakohta. Luultavasti tämän sokkelikiveyksen päälle on ensin tehty yhtenäinen laastitasaus, josta sitten on lähdetty muuraamaan varsinaisia seiniä. Huomattakoon, että mainittu laastisauma on kauttaaltaan paksumpi kuin normaalissa harmaakivimuurauksessa käytetty. Lisäksi tässä oli paikotellen pienehköjä harmaakivenpalasia, jotka olivat asetetut ikäänkuin rajakohdan tasauskiviksi. Laasti oli kellertävän ruskeaa, sisältäen hiekanmurusia sekä erillisiä valkoisia laastikokkareita, edelleen se oli kostea ja suhteellisen hienorakeista. Kyseisen laastirajan alapuolella kiveys oli jonkin verran eri linjassa kuin itse seinämuurit. Kirkon sisäpuolisen kaivauksen aikana vaikutti ensin siltä, kuin kirkon sokkelikiveyksen latomisen jälkeen olisi itse seinämuurien osalta tapahtunut jonkinlainen pieni sijoitusmuutos siten, että koko kirkko olisi rakennettu hivenen enemmän luoteeseen kuin peruskiveys. Kirkon eteläsivulla peruskiveys on näet mainitun laastirajan alapuolella n.20-30 cm etelämpänä kuin itse seinämuri ja vastaavasti pohjois-

188-192

200-205

**MUSEOVIRASTO  
RAKENNUSHISTORIALLINEN  
ARKISTO**

seinän peruskiveys tunkeutuu saman verran kirkkosalin puolelle. Edelleen saattoi panna merkille, joskaan ei yhtä selvästi, että länsipään perustukset ovat hiukan idempänä kuin itse länsiseinä. Kirkon ulkopuolella suoritettujen kaivausten perusteella voitiin kuitenkin todeta, ettei esitetynlaista siirtymää ole tapahtunut, vaan mainitut "linjaerot" ovat jostain muusta seikasta johtuvia (ei kuitenkaan näyttänyt siltä, että eteläseinän "koverrus" olisi johtunut esim. runsaslukuisista hautauksista). Pohjois- ja länsiseinä ovat perustukseltaan aivan normaalit, molemmin puolin laajenevat, eteläseinä laajenee niinkään ulkopuolella, mutta on siis sisäpuolelta tavallaan "koverrettu" (ei kuitenkaan keinotekoisesti), itäseinän osalta vaikutti tilanne sellaiselta, että tällainen "koverrus" olisi ollut sekä sisä- että ulkopuolella. Peruskiveys on kauttaaltaan tehty suoraan kallion päälle.

342-343

Sakariston oven kohdalla peruskallio on tasolla n.20.60. Kuten liitelehdestä n:o 5 ilmenee on kallioperä kirkon länsipäässä n. puolen metrin verfan korkeammalla kuin kirkon itäpuoliskossa, keskimäärin tasojen 20.30-21.00 välillä.

P i l a r i t .(vrt.liite n:o 5) Edellä mainittujen lattiafragmenttien antama kuva keskiaikaisesta, alkuperäisestä lattiatasosta vahvistui erittäin selvästi pilareitten ja niissä tavatuista jäänteistä. Yleisesti katsoen voidaan todeta, että pilarien tiilimuuraus on johdonmukaisesti pyritty aloittamaan, paikatellen lattiapinnan yläpuolelle ulottuneilta joko yhden (kuten esim. S3) tai muutaman suurehkon harmaakiven päältä. Kaikkien pilarien harmaakiviperustat ulottuvat peruskallioon asti.

105

Eteläpilarit (S1-S4):

74-83

Pilari S1:n tiilimuuraus alkaa keskimäärin tasolta 21.95.



Harmaakiviperustus on yläosaltaan tehty muuraten suurista kulmikkaista, pinnaltaan melko sileiksi hiotuneista kivistä. Tästä päätellen alkuperäinen lattiataso on tälläkin kohtaa ollut n. 21.95. Pilarien SW- ja NW-ristikulmissa oli kuitenkin ylempänä (22.17) muutama laattatiili (21x17, 26x20, 22x18x7); kuten pilarin N1:kin ympärillä (vrt.siv. ). Kysymyksessä on myöhempi kuorilattiataso. Sokkelin viimeinen selvä laastisauma on tasolla n.21.35, sen jälkeen kiveys jatkuu kylmälatomuksena. Pintakivien väliset raot on tasattu erikokoisilla tiilenpaloilla. Pilarin länsipuolella peruskiveys on jonkin verran leveämpi kuin muilla sivuilla.

84-99

Pilari S2:ssa itse pilarin tiilimuuraus alkaa niinikään keskimäärin tasolta 21.95. Alkuperäiseen lattiatasoon liittyen oli pilarin itäsivulla ja kaakkoiskulmassa muutama suorakaiteen muotoinen tiili (28-30x14x7-8 cm), tasolla 21.93-22.01. Pilarin länsi- ja osittain myös pohjois- ja eteläsivuille levittäytyen on pilariin primäärisesti liittyvä sivualttarin peruskiveys. Alttaripohja, joka on tehty suurehkoista harmaakivistä muuraten, saumoissa käytetty pieniä kiilakiviä, on suuruudeltaan 210x250 cm. Pilarin länsisivusta mitaten pohja-alan syvyys on 142 cm. Luoteiskulmasta alttarin pohjaa on ilmeisesti hautoja kaivettaessa jonkin verran rikottu, mutta muutoin sen ääripiirteet ovat säilyneet erittäin hyvin. Alttarin osalta peruskiveys on ladottu suoraan hiekan päälle, vaikka itse pilarin sokkeli ulottuukin peruskallioon saakka. Varsinaisen alttaripöydän tiilirakenteista on säilynyt ainoastaan muutamia tiiliä, lähinnä pilarin alaosissa. Alttaripöydän alkuperäinen korkeus saatettiin kuitenkin varmuudella todeta pilarin sivuissa säilyneitten jälkien perusteella. Sekä etelä- että pohjoissivuilla on pilarissa näet selvästi nähtävissä katkaistut tiilenpäät. Pohjoissivulla on,

89,90

mittauspiirustuksesta tarkemmin näkyvä, n.56 cm:n levyinen ja pilarin sivusta 60 cm:n päähän ulottuva tiilimuurauksen katkelma, joka on kuulunut alttaripöytäarakennelmaan ja osittain alttarin edustan korokkeeseen. Tämä muuraus on kahden kolmen tiilikerran paksuinen ja jatkunut selvästi länteen, 3.traveen puolelle. Mainitun ulokkeen pohjoispuoleinen osa (n.30x52 cm) on pinnaltaan tasainen ja se on selvästi ollut kulutuspinna (taso 22.08). Tämä on noin pari tiilikertaa korkeammalla kuin alkuperäinen, keskimääräinen lattiataso. Säilyneen tasanteen jatkeena pilariin päin nousee jyrkästi rikottu tiiliosa (ks. profiilia mittauspiirroksesta S2, länsisivu) suunnilleen samanlevyisenä (52 cm). Viimeksi olleen lattiataason paikkeilta lähtien (22.56) on pinta tietenkin rikottu pilarin sivun tasalle. Tästä ylöspäin on kuitenkin edellä mainitut säännöllisesti toistuvat katkaistut tiilenpää, jotka osoittavat alttarirakenteen tasolle 23.51.

91

85,87

Aivan samalla tasolla, pilarin länsisivussa on alttaripöydän ylätasoa osoittamassa pilarin sisään tunkeutuva katkaistu harmaakivilaatta. Noin 30 cm:n päässä (tiilen pituus) pohjois-sivun länsireunasta (pilarin kulmapykälä huomioon ottaen) on selvä pystysuora edellä mainitulle korkeudelle ulottuva sauma, joka on syntynyt pilarin reunaa korjattaessa, sen jälkeen kun alttaripöytä on purettu. Pilarin eteläsivulla tilanne on jokseenkin samankaltainen. Ainoa ero pohjoissivuun nähden on siinä, että alttaripöydän itäreuna on liittynyt pilarin sivuun puolen tiilen verran idempänä, ts. pilarin kaakkoiskulmaan on täten muodostunut kaksi samansuuruista suorakulmaista pykälää. Tällä puolen nousi rikotun alttaripöydän laastilla ja tiilenpaloilla paikatut jäännökset lounaiskulman osalta tasolle 23.52. Tasolta 21.92 on n.kolme tiiliker-

95



95,96

taa pilarin eteläsivusta ulostyöntyvää muurausjätettä, jonka itäreunasta, samalla pystylinjalla jatkuu ylöspäin tasolle 22.80 pilarin tiilipintaan koverrettu, n.3-4 cm:n levyinen ura. Puolentiilen verran tästä urasta länteen on niinikään selvä "peukalonpainalluksen" syvyinen ja levyinen pystysauma, joka alkaa tasolta 22.30 ja jatkuu ylöspäin tasolle 23.55 eli alttaripöydän ylätasoon. Näiden kahden mainitun sauman välissä on koko matkalla joka toinen tiili katkaistu, osoittaen siten alttaripöydän kyseisen reunan kulkeeneen ylös asti samalla linjalla kuin alhaalla säilyneet ulostyöntyvät tiiletkin. Edellä mainittujen fragmenttien perusteella muotoutuu alttarirakennelman kokonaishahmo seuraavaksi: alkuperäiseltä lattiatasolta (keskimäärin n.21.95) on noussut, itäreunaa lukuunottamatta pilarin ympärillä ollut, yhden tai osittain ehkä kahdenkin tiilivarvin korkuinen podium (n.22.08), jonka ääriimitat ovat olleet suunnilleen 215x160-180 cm (WE-suunnassa on liikkumavara hypoteettinen). Tämän podiumin päältä on noussut samankaltainen ja suunnilleen samankokoinen alttaripöytä kuin pilarissa N2 on jäljellä.

85,86

Alttaripöydän leveys on ollut n. 150 cm, syvyys (pilarin länsisivusta mitaten) n.60-70 cm (mitta on hypoteettinen) sekä korkeus lattiatasosta (EI korokkeen) mitaten n.150 cm. Alttaripöydän yläpuolella, pilarin länsisivussa on tasolla 24.12-24.27, n.15 cm:n paksuinen ja pilarin ehjän sivun levyinen (n.60 cm), pilarin kyljestä ulostyöntyvän, katkaistun kivilaatan katkelma. Kysymyksessä on epäilemättä pyhimysveistoksen kannatinlaatta (vrt. myös pilari N3).

100-108

Pilari S3:n basiksena on yksi mahtava harmaakivi, jolta pilarin tiilimuuraus nousee alkaen vasta keskimäärin tasolta 22.10. Harmaakiven alapuolella on normaali pilarin peruskiveys, joka ulottuu tasolle 20.85. Tämä kivilatomus laajenee kuitenkin

104,105

pilarin eteläsivulla n.160 cm:n ja itäisivulla n.120 cm:n etäisyyteen pilarin sivuista mitaten. Kiveyksen pinnalla (tasolla 21.70) oli paksuhko tasainen laastitus, joka näytti jatkuvan edellä mainitun ison basiskiven alapuolella. Kysymyksessä ei kuitenkaan voine olla mikään vanha lattiataso-fragmentti, koska pilarin länsipuolelta tavattiin vanhan tiililattian jäännös, joka vastasi tasoltaan (21.90-21.95) tarkalleen muita kirkosta tavattuja lattiatasofragmentteja. Tiilimittoja: 28x14x7, 28x14,5x7, 27x19x7, 28,5x14,5x?, 27,5x14,5x7,5, 28x14x8, 28,5x15x7,5 cm. Pilarin muilla sivuilla oli lisäksi juuri samalla tasolla (21.93) selvä raja harmaakiven pinnassa osoittamassa siinä ollutta lattiatasoa, Pilarin lounaiskulmassa oli edellä mainitun tiilitason yläpuolella 4-5 tiilen suuruinen latomus (22.05); kysymyksessä lienee kohdalla olleen tiililattian painuman tasaus. Tiilien keskimääräinen koko oli 27-28x14,5(19)x7-7,5 cm.

109-114

Pilari S4:n peruskiveyksen yläosa laajenee länsipuolella pitkänomaiseksi ja kaltevaksi, kolmiomaiseksi kielekkeeksi (21.92-21.98), jonka yläpinnassa on ohut pikimäinen kerros. Luultavasti peruskiveyksen yläosan kaltevuudesta johtuen on

109

tiilipilarin alin ja osittain sitä seuraava tiilivarvi tehty pohja-alaltaan neliönmuotoiseksi ja pilarin tasoleikkauksen ristimuoto alkaa vasta tasolta 22.10. Mainitun suuren basiskiven alapuolella on normaali joka suuntaan tasaisesti leviävä, lohkotuista harmaakivistä tehty pilarin sokkeli. Näiden välissä on jälleen samantapainen tasainen laastipinta (n.21.65) kuin edellä pilari S3:n yhteydessä tasolla 21.70.

Pohjoispilarit (N1-N4):

115-125

Pilari N1:n jalustakivenä on yksi suuri, yläpinnaltaan WE-suuntaisesti kalteva harmaakivi, jonka länsisivu ei kuitenkaan



116 ulotu aivan pilarin vastaavan sivun tasolle. Tämän vuoksi  
pilarin länsipuolella on myös toinen kookas, pinnaltaan tasai-  
seksi kulunut kivi. Tämän kiven kaakkoisnurkassa oleva rikki-  
näinen kohta on paikattu tiilellä (22x14x6, 18(?)x-x8) kiven  
yläpinnan kanssa samaan tasoon (22.12). Pohjoispuolella vas-  
taavanlainen kolo on paikattu harmaakivikiilalla. Mainittujen  
kivien alapuolella on normaalityyppinen harmaakivilatomus,  
jossa viimeinen selvä laastisaumaus keskimäärin on tasolla  
21.40, jatkuen sen jälkeen kylmämuurina kallioon asti (20.16).  
120 Peruskiveys laajenee kaikillesivuille, pohjoispuolella vähi-  
ten. Pilarin tiilimuuraus alkaa länsisivulla suunnilleen ta-  
solta 22.15, mutta itäpuolella vähän korkeammalta tasolta  
22.31. Pilarin ympäriltä tavatuista saumausjäljistä ja tiili-  
lattiafragmenteista saatettiin todeta kaksi hieman toisistaan  
poikkeavaa tasoa. Edellä jo mainittiin länsisivun suuren har-  
maakiven kulutuksesta tasaiseksi hiotunut yläpinta (22.09-  
22.13). Tarkalleen samalla tasolla (22.11) on pilarin itäsi-  
vun harmaakivessä erittäin selvä lattiataason jättämä saumaus-  
122 jälki. Samaan tasoon liittyivät pilarin eteläsivulla tavatut  
muutamit osittain katkelmalliset tiilenpalat (20x18x-, 19x13x-,  
21x18x-) keskimäärin tasolla 22.05-22.13. Nämä tiilet olivat  
pinnaltaan varsin kuluneita, minkä osoittaa niiden mittasuht-  
teetkin: 27x17,5x5, 27x17,5x5, 26,5x17,5x3, 27x17x5, 25x17x4.  
Länsisivulla oli edellä mainitun tasaisen harmaakiven etupuolella  
muutamia, suurimmaksi osaksi vain katkelmallisina säi-  
lyneitä laattatiiliä (28x18,5x7, 27x19x6, 26x18,5x- cm), keski-  
määrin tasolla 22.00, siis n.12 cm alempana kuin ko. kiven  
yläpinta. Lisäksi oli välittömästi näiden tiilien alapuolella  
116 (21.96), aivan jalustakivessä kiinni yksi ehjä (27x18x6,5 cm)  
ja yksi rikkinäinen tiili. Viimeksi mainittujen yläpinnan jat-  
keena kulki harmaakivessä selvä kalkkilaastiraja (21.94-22.00).

- 120 Mainittakoon vielä, että itse pilarin länsisivun alaosan kaksi alimmaista tiilikertaa ovat pinnaltaan rikottuja. Edelleen todettakoon, että tämänkin pilarin suurten jalustakivien alapuolella on samaan tapaan kuin edellä S3:ssä ja S4:ssä laajahko (itäpuolella n.70 cm:n levyinen) tasainen laastipinta (21.85). Samalle tasolle ulottui eräs pilarin perustan lounaiskulmasta ulostyöntyvä kivi.
- 126-155 Pilari N2:n länsipuolelta paljastui, sen jälkeen kun saarnatuoli oli poistettu, keskiaikainen, tiilestä tehty sivualttari, joka on ainoastaan pohjoispuolelta saarnatuoliin johtaneiden porrasaskelmien kohdalta rikottu. Alttarin mensa ei ollut enää jäljellä, mutta sen alkuperäinen korkeustaso (23.58) voitiin pöydän ja pilarin liitetiilien perusteella tarkalleen määritellä. Alttaripöytä on samoin kuin S2:ssakin liitteessä pilariin ja siten samanaikainen sen kanssa. Alttarin peruskiveys on laajuudeltaan suunnilleen samankokoinen kuin S2:ssa, mutta pilarin itäpuolella pilarin sokkeli työntyy pidemmälle (n.100 cm) kuin viimeksi mainitussa. Alttaripöydän länsipuolella perustan harmaakivilatomus oli aivan toisentyyppistä kuin muissa vastaavissa. Kivet olivat asetetut ilman laastia
- 127 kahteen porrastettuun riviin (tasot 21.90-22.00 ja 22.38-22.49) ja ne olivat selvästi irti alttaripöydän länsireunasta ja itse pöytäosan peruskiveyksestä. Mainittujen kivrivien tasolukemat sopivat kylläkin suunnilleen alttaripöydän muilta sivuilta löydettyihin tasofragmentteihin ja ovat ne voineet olla jossakin myöhemmässä vaiheessa kenties alttarin porrastanteina, mutta mistään alkuperäisasetelmasta ei voinut olla kysymys. Samantapainen sekundäärinen taso oli pilarin pohjois-sivulla: alkuperäinen tasaiseksi kulunut lattiatiililimitys (27x19x8, -x18x8, 27x18x7 cm). Joukossa oli yksi ruodetiilikin, ulottui täällä aivan jalustakiven reunaan asti (21.95),
- 151,152 mutta näiden yläpuolella oli tasolla 22.29 suuri harmaakivi-
- 148-150



148 laatta. Kyseisten tasojen välissä oli hienorakeinen hiekkakerros sekä aivan tiilien pinnassa yksi vaakasuora (arkun laudan pala. Tämän lisäksi hiekkakerroksen keskellä (tasolla 150 22.05) oli ohut, erittäin selvä kalkkikerrostuma. Harmaakivilaatan pinnassa, suunnilleen sen keskikohdalla oli SN-suuntainen heikohkosti hahmottunut kalkkiraja, joka jatkui pilarin juuressa harmaakiven päältä nousseiden tiilien itä-sivuun. Paitsi pohjoissivulla oli myös pilarin itäpuolella 154,155 säilynyt muutama alkuperäiseen lattiatasoon liittynyt tiili (24x13x8, -x18x8 cm) tai tiilen fragmentti. Pilarin tiilimuraus alkaa suuren jalustakiven päältä tasolta 22.08-22.29. Itse alttaripöydän rakenne ja suhde pilariin on seuraava: pohja-alaltaan alttaripöytä on 124x84 cm, sen korkeus edessä olleen podiumin ylätasosta mitaten 109 cm. Podiumin alkuperäisen ylätason (22.49) osoituksena on pidetty pöydän etelä-sivustan alaosassa, senkeskipaikkeilla olevan pystysuoran (n.35 cm), tiilen pintaan tehdyn uurroksen päätettä. Tällä 136 tasolla (22.49) on lisäksi laakea alttaripöydän länsireunan yli työntyvä harmaakivilaatta. Pohjoissivu on saarnatuolin sijoituksen yhteydessä kokenut myös alaosaltaan muutoksia, mutta jäljellä on kuitenkin yksi suurehko, pohjoiseen työntyvä 151,152 harmaakivi, jonka yläpinta (22.38) on määrännyt minimin paitsi podiumin korkeuteen, myös sen syvyyteen. Pöydän länsipuolella ei ollut kuten sanottu jäljellä mitään podiumin alkuperäiseen rakenteeseen liittyvää. Vertailtaessa S2:n yhteydessä säilyneitä fragmentteja edellä mainittuun aineistoon tuntuisi todennäköiseltä, että alttaripöydän ympärillä, sen etupuolella sekä osittain etelä- ja pohjoissivuilla on ollut kaksi askelmaa siten, että koko rakennelman äärimitat ovat olleet 160x 275 cm. Porraskaskelmat ovat nousseet alttaripöytää kohden kaikilla muilla sivuilla paitsi itäpuolelta, (vrt. liite n:o 133 8 a). Alttaripöydän tiilirakenne on eteläpuolella säilynyt

- erittäin hyvin. Sitä vastoin sen länsifasadi on tiililimi-  
126-130 tyksensä puolesta melko sekava, tiiliä on asetettu sekä syr-  
jälleen että lappeelleen. Tämän sivun rakenteellinen asu on  
eteläsivuun verraten siinä määrin toisenkaltainen, että on  
pakko uskoa sen suhteen tapahtuneen kovakouraisia korjauksia  
tai ainakin sen edessä on täytynyt olla jonkinlainen antemen-  
142-146 sale. Pohjoispuolella pöydän yläosa on saarnatuolin portaita  
tehtäessä viistottu kokonaan pois, kuten jo edellä mainittiin.  
Alttaripöydän molemmilla sivuilla on ollut säilytyslokerot,  
joiden katelaattoina ovat harmaakivet. Eteläpuolisen lokeron  
133-137 suuaukon suuruus on 40x42 cm ja sen syvyys 53 cm. Pohjois-  
146 puolella lokero on ollut äärimitoiltaan hieman suurempi 42x  
48 cm ja sen syvyys varauksellisesti n.44 cm. Viimeksi mai-  
nitun lokeron seinämissä on erittäin ohut slammaus. Alttari-  
pöydän tiilikoko vaihtelee, länsisivu: 30,5x15x7,5, 25x14x  
8,5, 26,5x13,5x7, 27x7x7,5 29x11x10, 29,5x13,5x7,5, 30x14x7,5,  
eteläsivu: 32x14,5x7,5, 30x14,5x8, 26x13x9, 25x13x6, 30x14x8,5,  
31x14,5x8, 31x12x7, 30,5x-x7,5, 30x-x7,5, 31x16x8. Tulloon  
vielä todetuksi pilarin kaakkoisessa ristikulmassa oleva,  
tasolta 23.00 lähtevä pystysuora, n.4,5 cm:n syvyinen uurros,  
joka ulottuu alas jalustakiveen saakka (22.26).
- 156-174 Pilari N3:n länsipuolella on niinikään melko hyvin säilynyt  
sivualttarin peruskiveys, joka ulottuu pilarin länsisivusta  
mitaten n.125 cm:n etäisyyteen, SN-suunnassa sen laajuus on  
220 cm. Itse pilarin jalustakivenä on täälläkin yksi suuri  
harmaakivi, jonka pinta on itä- ja osittain myös pohjoissi-  
166 vulla tasattu SN-suuntaisella tiilirivillä (22.20), tiilimit-  
toja: 27x-x7,5, 28x-x7,5, 28x14x8, 31x14x4, 29x14x4. Pilarin  
tiilimuuraus alkaa keskimäärin samalta tasolta 22.20.  
Alttaripohjan kiveys on tehty suurehkoista harmaakivilohka-  
reista käyttämällä erittäin runsaasti kellertävän ruskeaa



kalkkilaastia. (Laasti on väriltään ja kokoomukseltaan jokseenkin samankaltaista kuin S2:n alttarinpohjassakin.) Tämä kivilatomus loppuu keskimäärin tasolla 21.40. Kaikki alttarinpohjan reunat ovat melko suorina ja jyrkkiä, nimenomaan reunoille on johdonmukaisesti pyritty saamaan suuria harmaakiviä. Kiveyksen yläpinnassa on laastiin upotettuna joukko pieniä harmaakivenpalasia, mutta tiilestä ei tässä latomuksessa ole mitään jälkeä. Itse pilarin peruskiveys muuttuu suunnilleen tasolla 21.40 kylmämuuraukseksi jatkuen sellaisena aina kalliopohjaan asti 20.70. Alttaripöydän rakenteista on 157,161-164 säilynyt ainoastaan muutama tiili pilarin alaosassa, sen molemmin puolin, Pilarin länsifasadin rikkonaisista tiilistä saatettiin varsin selvästi todeta alttaripöydän alkuperäiseksi korkeustasoksi 23.44. Pilarin etelä- ja pohjoissivujen länsireunoissa on samoin rikkonaisia tiilen päitä vastaavalle korkeudelle. Kaikista näistä fragmenteista voitiin päätellä peruskiveyksen sitä tukiessa, että alttaripöytä on ollut yhden tiilen pituuden verran "upotettuna" pilarin länsifasadiin. Edellisten lisäksi länsisivussa on rikkonaisten tiilien joukossa myös katkaistu harmaakivilaatta, jonka yläpinnan taso on 23.18. Tämä lienee alttaripöydässä olleen säilytyslokeron katelaatan 159,160 katkelma. Samankaltainen harmaakivikatkelma on myös samalla sivulla ylempänä tasolla 24.12. Tämä on aivan ilmeisesti ollut samalla tavoin kuin S2:ssakin alttaripöydän yläpuolelle sijoitetun pyhimyskuvan kannatin. Osoituksena alkuperäisestä lattia-tasosta oli pilarin eteläpuolella, alttarinperustuksen ja pilarin jalustakiven nurkkauksessa selvä laastiraja tasolla 21.91 170,171 sekä samalla tasolla muutama laattatiilen fragmentti. (-x19x8, -x18x7,5, (18)x18x- cm) Näiden tiilien alapuolella oli vielä kolme muuta laattatiiltä. Ilmeisesti tässä nurkassa on tapahtunut lattianpainauma, joka on tällä tavoin tasattu. Kaikki

- 157,158 tiilet olivat ilman laastia, erittäin hienorakeisessa hie-  
kassa. Pilarin SW-ristikulmassa on tasojen 22.60-23.05 vä-  
lissä pilarin länsisivustan pykälää pystysuorassa linjassa  
pinnalta rikottu, ilmeisesti jonkin myöhemmän pilariin liit-  
tyneen kiinnityksen vuoksi. Edelleen on pilarin SE-nurkassa,  
173 eteläsivun puolella, tasolla 23.00-23.05 tiilen levyinen (13 cm)  
ja 4 cm:n syvyinen koverrus. Tämän varmaa funktiota on vaikea  
määritellä, luultavimmin siihenkin on liittynyt jokin kiinni-  
tys.
- 175-183 Pilari N4:n peruskiveys osoitti tämänkin pilarin länsipuolel-  
la melko varmasti sijainneen alttarin. Varsinainen pilarin  
jalustaosa laajeni länteen päin n.160 cm:n etäisyyteen pila-  
rinsivustalukien, kiveyksen leveys on n. 165 cm. Pilarin  
perustana on tässäkin suuret harmaakivet, jotka muodostavat  
keskenään jokseenkin säännöllisen nelikulmion. Miltei saman-  
kokoisia ovat alttarinpohjan kaksi harmaakiveä. Kivien sau-  
moissa on tasoituksena joitakin tiiliä ja harmaakiven lohka-  
reita. Läntisimmän harmaakiviparin alapuolella ei ole muita  
kiviä, vaan ne ovat asetetut suoraan hiekan päälle. Pilarin  
175,176 tiilimuuraus alkaa keskimäärin tasolta 22.06, mutta samalla  
tavoin kuin eteläpuolen vastaavassa pilarissa (S4), on täällä-  
kin tiilimuurauksen alin kerros tehty SE-kulmaa lukuunotta-  
matta pohja-alaltaan neliönmuotoiseksi; näin ollen pilarin  
178 ristimuoto alkaa vasta tasolta 22.12. Alkuperäisestä lattia-  
tasosta oli pilarin pohjoispuolella jäljellä muutama tiilifrag-  
mentti tasolla 21.85 (27x18,5x8,5, 29x19x8, 20,5x9x9, 16x8,5x  
10; alttarinpohjan N-sivussa: 20x10x10, 12,5x10x9,5, 23x9x9 cm).
- 179 Pilarin pohjois- ja itäsivuilla, keskimäärin tasolla 22.23  
oli varsin selvä kalkkirajaus. Pilarin länsifasadissa, sen  
keskikohdalla on tasolla 23.48-23.70 selvä kahden tiilen pak-  
177 suinen korjaus (30x-x7,5 cm), joka saattaisi tasonsa puolesta



sopia alttaripöydän ylätasoksi.

Ehkä pilarien ristimuodosta johtuen kaikkien pilareiden tiilikoko on varsin vaihteleva, joskin keskenään kuitenkin täysin samankaltaista: 23x14x8,5, 30,5x13x8, 30x14x8,5, 31x13x8, 23x14,5x8,5, 31,5x-x8, 31x13x7, 30,5x13,5x7,5, 22x14x8, 22x14x8,5, 30x13x8, 31x13x9, 31x16x8, 30x14x8, 29,5x13x8, 30x14x9, 28x14x8, 24x14x8, 31x14x8, 23x14,5x8 cm.

#### KUORITRAVEE

- 214-235 A l t t a r i . Hautojen n:ot 2 ja 3 (ks.seur.luku) välissä sijainneen, keskiaikaa myöhemmän alttarinpohjan rakenne osot-
- 214-219 tautui seuraavanlaiseksi: TASO I (vert. yleinen tutkimuspohjapiirros). Melko välittömästi viimeksi olleen kuorilattiatason (22.59) purkamisen jälkeen paljastui varhaisempi alttarinpohja, keskimäärin tasolta 22.30. Sen ääriimitat lienevät olleet 265x290 cm, joskin NW-nurkassa ja pohjakehyksen eteläsivulla tiililimitys (28x19,5x9, 27,5x18,5x8, 28x19,5x6, 26x13,5x7,5 cm) jatkui hiukan ulommaksikin. Viimeksi mainitut tiilet ovat kuitenkin todennäköisesti kuuluneet ympärillä olleeseen lattiatasoon. Tämä siitäkkin päätellen, että pohjarakennelman länsireunan muodosti kolmivarvinen pystysuora tiilimuuraus (31x15x10, 30,5x16x9, 27x18x6,5, 27x18x7, 24x12x7, 31x15x7, 31x15,5x8, 31,5x16x9 cm). Alttarinpohja oli tehty siten, että sen harmaakivilohkareista laastiten ladottu keskiosaa kehysti tiilenpituuden (n.30 cm) levyinen, melko säännöllisesti ladottu tiilireunus (31,5x16x9, 28x17x8, 28x19x7, 27x18,5x7, 31,5x15x8, 31,5x16x-, 31x16x9, 31,5x15x9,5, 32x16x9, 32x15,5x8, 43x21x8,5(sic!), 32x15x-, 31x15x9,5, 31x16x8 cm). Itäisestä päätyseinästä pohjarakenteen on erottanut seinän suuntainen hirsi, josta oli täysin lahonneena säilynyt n. 70 cm:n pitui-

- 220-225 nen katkelma. TASO II (vrt. erillinen mittauspiirros). Keskimäärin n.25 cm edellisen tason (22.30) alapuolella, tasolta 22.05, paljastui toinen SN-suuntaisista tiilistä, ainakin osittain laastisaumaten ladottu taso. Tämä ulottui
- 223 yhtenäisenä hauta n:o 3 N-sivun sisäreunaan ja vastaavasti alttarin pohjoispuolella hauta n:o 2 S-sivun reunaan sekä
- 220 n. metrin verran saman haudan itäsivun ja kirkon päätyseinän väliseen osaan. Latomuksen rakenne ja sen suhde sivuilla oleviin muurihautoihin ja niiden seinärakenteisiin osoitti, ettei ko. tiililattia voinut olla ainakaan vanhempi kuin kyseiset muurihaudat. WE-suunnassa tiililatomausta oli jäljellä n. 170 cm:n verran paitsi rakennelman eteläsivussa, jossa yksi tiilirivi ulottui 250 cm:n päähän kirkon päätyseinästä. Tiilien koko: 28x19,5x7,5, 27x19x7,5, 27x19,5x7, 28x20x6, 28x18x6, 27x18,5x7,5, 27x18x7, 27x19,5x7, 27x18,5x8, 28x19x7,5 cm. Tiililatomauksen katkaisi SN-suuntainen, 122 cm kirkon
- 223 itäseinästä, samalla tasolla (22.05) ollut, 250 cm:n pituinen hirsi (13x14 cm), Tämän hirren länsipuolella tiilien formaatti oli hiukan toisenlainen kuin edellä: 29x14x9, 32x15x9, 32x14,5x6, 32x16x10, 31,5x16x-, 29x14x4, 31,5x15x8, 31x15,5x9 cm. Tiililatomauksen keskellä, itäseinästä kaksi tiiliriviä ja
- 220,221 edellä mainitun hirren välissä, oli n. 40x140 cm:n suuruinen tiiletön alue, joka markeerasi todennäköisesti vanhemman alttaripöydän sijoituksen. TASO III (vrt. erillinen mittauspiirros). Mainittujen tiilien alla oli ohut erittäin hienorakeinen hiekkakerros ja välittömästi sen jälkeen suurehkoista harmaakivistä tehty ladelma (n.21.75). Näitä kiviä ulottui melko säännöllisenä kasautumana suunnilleen muurihautojen länsireunaan asti. Latomus oli korkein itäseinä puolella madaltuen siitä asteettain länteen päin, syvyysuunnassa se loppui keskimäärin tasolla 21.30. Koskematon savimaa alkoi suunnilleen
- 229,230



231-234

tasolta 21.00. Kirkon perusmuurin rakenteesta alttarin kohdalla saatettiin todeta, että tasolla 21.70-21.76 oli erittäin vahva laastisaumauksen raja, jonka alapuolella kivilatomus on tehty ilman laastimuurausta ja vastaavasti laastirajan yläpuolella muuraten. Tästä kohdasta päätellen kirkon perusmuuri on n.25 cm syvemmällä kuin itse kirkon itäseinän linja (vrt. myös siv.9). Mainitun laastitason alapuolelta löytyi myös muutamia irrallisia luita. Lisäksi mainittakoon, että alttarin keskiviivasta n. 60 cm pohjoiseen, itäseinästä n.25 cm:n päässä, löytyi tasolta 21.14 pieni pala hiiltä ja palanutta puuta. Alttarirakennelmaa purettaessa löytyi muutamia harmaakivilohkareita, joiden sileissä pinnoissa oli maalattua tiili-imitointia. Kysymyksessä lienee jonkin aikaisemman alttaripöydän fragmentteja (vrt.liite n:o 6).

235

236-253

H a u d a t . Kirkon lattian alla, välittömästi lattialankkujen (22.47) ja niiden tukivasojen poistamisen jälkeen oli kultaaltaan useassa limittäisessä kerroksessa runsaslukuisesti multahautoja, aina kovaan moreenikerrokseen (n.21.90-20.80) asti. Selvästi runsaimmin multahautoja oli holvialojen KIII ja KIV kohdalla . Valtaosaltaan arkut olivat niin lahonneita, ettei niitä voitu enää säilyttää hahmossaan, vaan kaikki irtonnaiset luut ja arkun palat siirrettiin kirkon ulkopuolelle sitä varten kaivettuun yhteishautaan. Ainoastaan seitsemän arkkua oli säilynyt sen verran ehjänä, että ne voitiin haudata uudelleen kirkon lattian alle niille paikoille, mistä ne löydettiin. Kuoritraveessa, alttarin molemmin puolin on yhteensä neljä harmaakivestä ja tiilestä tehtyä muurihautaa. Seuraavassa ko. haudat on numeroitu 1:stä 4:ään siten, että kirkon koillisnurkassa oleva hauta on n:o 1, sen vieressä eteläpuolella hauta n:o 2, välittömästi alttarin eteläpuolella hauta n:o 3 sekä sen vieressä, kirkon kaakkoisnurkassa hauta n:o 4 (vrt.

- liite n:o 5). Edellä mainitut, ehjänä säilyneet arkut sijoitettiin löytöpaikkojensa mukaisesti seuraavasti: 1 isokokoinen arkku hautaan n:o 1, 1 pieni arkku hautaan n:o 2, 3 pientä ja 1 isokokoinen arkku hautaan n:o 3 sekä 1 isokokoinen arkku multahautaan S4:n itäpuolelle. Tyypiltään nämä arkut olivat lähinnä kahdenlaisia (vrt.erillinen mittauspiirros): kansiosaltaan kolmitaitteisia tai runsaasti profiloituja.
- 251,252
- 236,237 Hauta 1 on sisämitoiltaan 260x210 cm:n suuruinen, maapohjainen (21.00) sekä keskimäärin 110 cm korkea. Haudan etäisyys kirkon itäseinästä on n. 70 cm. Haudan seinämät on tehty laastitien harmaakivestä, jonka keskimääräinen suuruus on n.25x40 cm, ainoastaan reunojen ylin tasauskerros on tiiltä (23x13x6, 23x13,5x6,5, 23x11,5x6, 23x13x7, 24x13,5x7, 23x12x6,5 cm). Haudan pohjalla, 15-20 cm maasta irti, on kaksi NS-suuntaista poikkiparrua (arkun kannattimia), joiden päät ovat kolmen tiilivarvin kannatuksessa. Parrujen poikkileikkaus on 13x15,5 cm sekä 13x14 cm. Tässä haudassa oli 1 ehjä arkku sekä 7 pääkalloa ja niihin kuuluneet, hajallaan olleet luut.
- 238-243 Hauta 2, sisämitoiltaan n.240x135 cm:n suuruinen, on aivan alinta kerrosta lukuunottamatta kokonaan tehty tiilestä, sen etäisyys kirkon itäseinästä on n.85 cm ja keskimääräinen syvyys n.135 cm . Jokseenkin epäsäännöllinen tiililimitys on paikoitellen tehty kuitenkin selvänä renessanssilimityksenä. Tiilimittoja: 25,5x14x6,5, 27,5x13x6, 24,5x13x6,5, 27,5x14x7, 27x13,5x6, 23x13,5x6,5, 29,5x13,5x7, 28x13x6, 27x13,5x6, 23x12x7, 24x12,5x8 cm. Seinien alaosissa, varsinkin itäseinässä, säilyneistä jäljistä saattoi todeta haudan seinien olleen slammatut, Pohjoisseinää lukuunottamatta, joka on pahasti sisäänpäin pullistunut, on haudan kunto hyvä. Haudan ympärillä, sen itä- ja eteläsivuilla oli jäljellä muutamia hirsistä sitä ympäröinneestä hirsikehikosta. SE-nurkassa, melkein kirkon
- 238



243

itäseinässä kiinni oli kolme päällekkäistä hirttä, joiden päät olivat salvotut. Hirsien poikkileikkaus oli n. 9x17 cm. Eteläsivulla hirsisalvos ulottui n. 130 cm haudan yläreunasta eli tasolle 20.75. Sen jäännökset alkoivat itäseinästä n. 100 cm:n etäisyydeltä ja päällimmäistä hirttä lukuunottamatta hirsikerrokset olivat jokseenkin täydellisesti lahonneet (vrt. erillinen mittauspiirros, taso III). Tämäkin hauta on maapohjainen (20.65). Haudan poikki on niinkään kaksi NS-suuntaista kannatinosa, jotka on kuitenkin tässä haudassa tehty kokonaan tiilestä (27x13x8, 30x13x7,5, 30x14x7, 28x12,5x7, 30x13x6, 31x12x6,5, 27x13,5x6, 28x13x7,5, 26x13x6,5, 28x13,5x5, 27x13x6,5 cm). Nämä ovat kahden tiilikerran korkuiset sekä leveydeltään kaksi kerta tiilen leveys. Näiden yläpinta on keskimäärin tasolla 20.84. Haudassa oli 1 täysin ehjä arkku sekä lukuisia lasten arkkujen jäännöksiä, pääkalloja 20 kpl.

244-249

Hauta 3 on, sisämitoiltaan n.250x175 cm, keskimäärin 150 cm:n syvyinen, kalliopohjainen (20.45) tiilestä ja harmaakivestä tehty muurihauta. Toisin kuin muut kuorin muurihaudat on tämä hauta murattu suoraan kirkon itäseinään niin että haudan itäseinänä on kirkon päätyseinän peruskiveys. Muut seinämät ovat yläosaltaan tiililtä (26x13x6, 23,5x11,5x6, 23,5x11,5x5, 24x12x6, 26x12,5x5, 28x14x7,5, 23x11x5, 28,5x13x6,5 cm), alaosaltaan harmaakiveä.

247

Haudan eteläseinä on yhteinen sen vieressä olevan haudan (4) pohjoisseinän kanssa. Haudan länsi- ja eteläseinämien päällä on keskenään salvotut hirret (ylätaso 22.00-22.13), joiden poikkileikkaus on n. 18x20 cm. Eteläinen hirsi ei kuitenkaan ollut tarkalleen haudan vastaavan reunan

246

päällä vaan leveytensä verran siitä haudan sisäpuolella

247-248

pilarinomaisten tiililatomusten päällä. Haudan länsireuna

MUSEOVIRASTO 25-  
RAKENUSHISTORIALLINEN  
ARKISTO

- 247-248 on tuettu myös pystyynasetettujen lankkujen avulla, jotka puolestaan on eristetty ympärillä olevista maakerroksista tuohilevyillä. Haudan länsireunan etupuolella oli yksi
- 249 laakea, miltei haudan levyinen harmaakivilaaka (22.15) Haudassa oli 5 jokseenkin ehjää arkkua sekä lisäksi 12 vainajan luusto.
- 249,250 Hauta 4. Kirkon SE- nurkassa on n. 50 cm kirkon itäseinästä ja n. 30 cm eteläseinästä, haudan sisäreunoista mitaten. Sen sisämitat ovat 240x235 cm ja kalliopohjan taso 20.30. Haudan seinämät on tehty suurista harmaakivilohkareista, ainostaan seinien yläosissa on tasoituskerrokset tehty tiilestä (vrt.tiilimittoja ed. hauta 3:sta, itäseinän tiilimittoja: 27x18x7, 28x19x7,5, 29x18,5x6,5, 28x - x7 cm). Haudan länsireunan tasaajana on toisesta päästä lovettu hirsi (302x28x24 cm), tasolla 21.90. Haudassa ei ollut yhtään ehjänä säilynyttä arkkua, pääkalloja luustoineen oli 20 kpl.
- 254-269 SAKARISTO
- 266 Sakariston SE-nurkassa säilyneestä vanhan laattatiililattian fragmentista (22.13) mainittiin jo edellä (4.7). Lattian alla säilyneistä rakenteista ei ilmennyt mitään sellaista mikä olisi voinut viitata mahdolliseen alttarin sijaintiin. Sen sijaan SW-nurkassa paljastui suuren, suunilleen sakariston keskellä sijaitsevan 1700-luvun viinikellarin lisäksi toinen huomattavasti pienempi ja aivan ilmeisesti keskiaikainen säilytyskellari. Tähän komeroon, joka on kokonaan sakariston eteläisen perusmuurin sisässä, johtaa NS-suunnassa kaksi askelmaa (tasot 21.75, 21.39). Porrasaskelmien leveys on n. 70 cm. Komeron pohja-alan suuruus on n. 80x180 cm ja sen korkeus 115 cm. Pohjataso
- 267



on 21.15. Komeron seinät ovat kaikki harmaakivestä, pinnaltaan slammatut. Kattona on suuri yhtenäinen harmaakivilaaka. Itäinen ja läntinen päätyseinä näyttävät jatkuvan ohi komeron etelä- ja pohjoisseinien. Näin matalassa tilassa ko. seikka ei ole kuitenkaan aivan varmasti määriteltävissä. Eri seinissä voitiin todeta seuraavanlaisia rakenteellisiä eroja: sisäänkäyntiaukosta itään oleva pohjoisseinä on tehty pinneköistä harmaakivistä, saumat selvästi näkyen, itäseinän yläosa on yhdestä suuresta harmaakivestä, alempana pieniä kiviä, jotka ovat laastitut tasaisiksi, eteläseinä on tehty miltei suorakaiteen muotoisista harmaakivistä, jotka ovat kuitenkin suureksi osaksi paksuhkon laastikerroksen peitossa, länsiseinä on niinkään laastittu tasaiseksi. Sisäänkäyntiaukko ei ole komeron keskellä, vaan sen pohjoisseinän länsipuoliskossa. Tämän aukon pohjatasanteena on suuri harmaakivi, joka samalla tasolla kuin itse komeron pohjakin. Aukon sivuseinät ovat slammatut. Molemmiin puolin aukon yläosassa on reunojen tasauksena käytetty WE-suuntaisia tiiliä (29,5x14,5x9, 29,5x14,5x8, -x14x8, 29x14,5x8, 29x14,5x8, 29x14,5x7,5, 29x13,5x7,5, 29x-x8, 29x-x8,5 cm). Tiilien yläpinta on keskimäärin tasolla 22.03. Näiden tiilien, samoin kuin ensimmäisen askelman pinnassa oli kuitenkin paikotellen melko paksu (3-5 cm) kohollaan oleva rappausjälki, jonka NS-suuntaisista suorista leikkausviivoista saattoi päätellä aukon sulkijakannen, puu- tms. luukun, leveyden olleen n.95 cm. Ylimmässä askelkivessä tällainen (WE-suuntainen) selvä kohouma oli n. 80 cm:n päässä sakariston eteläseinästä.

Jokseenkin sakariston keskikohdalla sijaitseva suuri viinikellari on tavallaan kaksijakoinen siten, että itse WE-suun-

268

taiseen, tiilisen tynnyriholvin kattamaan kellariosaan johtaa poikittainen (NS-suuntainen) porraskäynti ja sen jatkona pienehkö eteisosa. Kellarin sisätilan pohja-alan suuruus on n. 210x160 cm, korkeus keskiakselin kohdalla n.170 cm ja holvikantojen kohdalla n.130 cm. Pohjataso on keskimäärin 20.44, mutta kellarin NW-nurkassa kohoaa lattialta n.30 cm:n verran ylöspäin peruskallion kieleke. Paksusti slammatut seinät on tehty suurista harmaakivistä, melko tasaisesti muuraten. Eteisosassa seinäpintojen muuraus on selvästi epätasaisempaa. Laakea tynnyriholvi, jonka yläpinta kohoaa tasolle 22.22 on tehty keskimäärin 25,5-26x-x6,5-7 cm:n suuruisista tiilistä WE-suuntaisesti limitettynä. Viinikellariin johtavat kymmenen porraskelmaa ovat tiilestä, joiden suuruus vaihtelee (-x12-18x6-8 cm). Suuaukon sivuseinien tasauskerroksena on niinkään varsin erikokoisia tiiliä (27,5x19x7, 28x18,5x6,5, 25x12x-, 25x12x7, 25x11x7,5, 23x22x9, 28x19,5x7, 27x18,5x8, 28x20x8, 27x12,5x8 cm), paitsi aukon pohjoispäässä, jossa sen katteena on yksi suuri yhtenäinen harmaakivilaaka. Eteisosan pohjataso on n.20.25. Kellarin eteistilasta johtaa sakariston koillisnurkkaan tiilistä tehty ilmanvaihtokouru (22.01).

269

260-264

Sakariston länsi- ja pohjoisseinillä olevien seinäkomeroiden lisäksi paljastui itäseinältä, ikkunan eteläpuolelta kolmasikin komero. Tämä oli umpeenmuurattu, yksinkertaisella, lappeelleen asetetuilla, keskimäärin 30-31x14,5-15x8-9 cm:n suuruisilla tiilillä. Komeron äärimitat seinälinjassa ovat 59x63 cm, syvyys n.52 cm. Alareunan taso on 23.23. Sisältä slammaamattoman komeron kaikki seinämät on tehty harmaakivestä lukuunottamatta eteläpielen yläosaa, jossa harmaakivien liitteeseen muodostunut kolo on täytetty kahdella tiilen palalla.

262



- 263,264 Komeron vasemmassa ylänurkassa, jossa harmaakivien saumaan on kiilattu pienempiä kiven paloja oli aivan pieni fragmentti puuta. Tämä osoittanee, slammauksen puuttumisen ohella, että komeroon on alunpitäen kuulunut puuvuoraus. Länsiseinän komeron äärimitat ovat 64x49 cm sekä syvyys n. 80 cm. Komeron seinämät muodostuvat samansuuruisista suorista harmaakivisivuista. Komeron etuosaan on paksu-
- 255 koon puuraamiin pystylautainen ovilevy (50x40 cm), jonka saranat vaikuttavat huomattavan vanhoilta. Komeron alareuna
- 256-259 on tasolla 23.19. Pohjoisseinän pystykomeron äärimitat ovat n. 70x112 cm, mutta sen alkuperäisasuun kuulunee edelleen jäljellä oleva puuvuoraus, joka pienentää sen sisämitat 53x107 cm. Komeron syvyys on 65 cm mitattuna puisesta taustaseinästä, ja sen alareunan taso on 23.44.
- 258 Itse ovilevy ja sen karmi ovat nuorempaa tekoa (1700-luvulta?). Seinäkomeron puuvuorauksen pystypielissä,
- 256,257 tasolla 23.86-23.88 olevat vaakasuorat urat osoittavat komerossa olleen tällä tasolla hyllyn. Myöhemmin hylly on siirretty n. 15 cm alemmaksi (23.72) poikittaisten kannatinrimojen varaan. Komeron pui-
- 259 sessa pohjalevyssä (53x65 cm), hiukan sen keskipisteestä pohjoiseen on 19x20 cm:n suuruinen neliön muotoinen aukko, jonka alapuolella on sitä suurempi (45x48 cm) ja n.35 cm:n syvyinen kolo. (Tällä kohtaa komeron kokonaiskorkeus on siten n. 140 cm.) Kolon seinämät ja pohja ovat harmaakiveä, pinnassa ei ollut mitään slammausjälkiä. Puhdistettaessa kolon sisäosaa sieltä poistettiin n.3-4 cm:n kerros erittäin hienorakeista, miltei pöly-

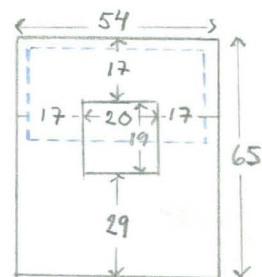

- 258 mäistä vaalean ruskeaa hiekkaa. Hiekasta löytyi 7 rahaa, joista yksi brakteaatti sekä kolme ikkunalasin pientä fragmenttia. Seinäkomeron harmaakivistä ulkoreunaa kiertää maalattu ornamenttikoristeaihe, joka ylhäällä nousee liljaksi.
- 270-281 ASEHUONE
- 276 Asehuoneen lattianalaisesta kaivauksesta ei löytynyt ainuttakaan kiinteää rakennusfragmenttia, mikä olisi osoittanut aikaisemman lattian materiaalia tai mahdollista alttarinpohjaa. Myöskään hautajäännöksiä ei täältä tavattu. Sitä vastoin saatettiin varmuudella määritellä alkuperäisen lattiataason korkeus oviaukkojen ja seinien kiveyksissä olleiden jälkien perusteella. Ulko-oven kynnystason alapuolella oli seinämuurissa tasolla 22.05 erittäin selvä kalkkisauman jälki, vastaavasti 270,273 ullakolle johtavan oviaukon alkuperäinen, suuresta harmaakivi- paadesta (15x32-40x110 cm) tehty kynnystaso löytyi tasolta 22.08. Viimeksi mainitussa oli alimman porrasaskelman päällä 270,272 harmaakivellä ja tiilellä (26x14x6, 27x13x6, 24x13x6,5, -x14x 6,5, -x12x7 cm) tehty askelman korkuinen täytemuuraus. Asehuoneen peruskiveyksen rakenteesta voitiin todeta, että ulko-oven luona (sisäpuolella) harmaakivimuuraus jatkuu kylmämuurina 277 alaspäin jo tasolta 21.70-21.80, aina peruskallioon asti, joka täällä kohtaa on tasolla n.20.48. Kivet on ladottu jokseenkin säännöllisesti ja latomustapa muistuttaa hiukan runkokuoneen 279 pohjoisseinän limitystä. SW- ja SE-nurkissa peruskiveys on ladottu siten, että niissä muodostuu nurkkiin selvä pyöristys. 280 NW-nurkassa voitiin niinikään todeta asehuoneen länsiseinän peruskivien menevän kohti runkokuoneen eteläseinää siten, ettei ko. seinät ole toistensa kanssa muurausliitteessä. Asehuoneen seinät on rakennettu pääasiassa harmaakivestä aina tiilisen tynnyriholvin kantaan asti. Oviaukkojen pielet, samoin kuin



eteläseinän yläosassa, miltei holvin laessa oleva nelikulmainen valoaukko (42x42 cm) on tehty tietenkin tiilestä. Itäseinällä, ullakolle johtavan oviaukon pohjoispuolella on yhä edelleen paikallaan n. 70 cm leveä ja 14 cm paksu, luultavasti jostain graniittikivilajista tehty veistoksen tms. kannatintaso (yläpinta tasolla 23.39). Asehuoneen ns. ulkoisesta saarnatuolista ks. siv.33.

282-296

## IKKUNAT

Ikkunoiden alkuperäismuodot tutkittiin runkokuoneen kuori-ikkunan ja sakariston itäseinän osalta.

282-292

Kuori-ikkunan alkuperäinen asu osottautui sen nykyiseen muotoon verrattuna sikäli rikkaammaksi, että ulkopuolella on alkuaan ollut kolmen suorakulmaisen pykälän sijasta neljä. Sisäpuolella ikkunakaaren muoto on seinälinjassa alkuperäinen, mutta sen sisäpielet ovat olleet hiukan loivemmat kuin nykyisellään. Tämä loivennus on tehty tiilen pintaa hiukan rikkomalla; aivan seinälinjassa tiilet ovat n.15 cm:n pituudelta ehjiä, mutta karmin päin hakkauspinta syvenee n.5-7 cm:ksi.

288-290

Pielien alkuperäinen suunta ilmeni sen jälkeen kun ikkunapenkin viimeksi tehty suojuskerros poistettiin. Sen alla oli molemmin puolin säilynyt tiilet alkuperäisasussaan n.20 cm:n korkeudelta. Tiilien keskimääräinen koko on 30-31x14x8 cm. Ikkunapenkin alkuperäistä viistousta ei voitu enää todeta, vaan alin paljastunut taso (n.24.30) oli pikemminkin karmin päin viisto laastipintainen harmaakiveys, jonka päällä on selvästi ollut jokin pintamuurauskerros. Ikkunan yläosassa on aikojen kuluessa tapahtunut siinä määrin muutoksia, ettei täydellistä varmuutta sen alkuperäismuodosta voitu todeta. Kun viimeksi ollut erittäin loiva segmenttikaari purettiin ikkunan yläkaaresta paljastui puolentiilen korkuinen pyörökaari,

I

283,284

285,286

joka nojasi alaosaltaan rikottujen sivupielien olkapäihin. Paitsi viimeksi mainittu, osoitti kaaren sekundäärisyiden myös se seikka, että koko pykälöinti oli tehty erillisistä puolentiilen mittaisista tiilenpätkistä, ilman minkäänlaista liitettä itse ikkunakomeron yläkaareen. Jää arvailun varaan onko ikkunan valoaukkokin ollut alunpitäen pyörökaarinen vai lunettipinnan rajaama suorakaide. Ikkunan leveys ja korkeus-suhteet viittaisivat kernaimmin jälkimmäiseen mahdollisuuteen; tällöin ikkunassa on varmaan ollut myös pari vertikaalia tiilistä pystykarmia, joiden mahdollisista lähtökohdista ei kuitenkaan löytynyt jälkeäkään. Itse ikkuna-aukon alkuperäinen leveys on ollut n. 210 cm ja korkeus, mitattuna yläkaaren keskiakselista, n.410-412 cm. Viimeksi mainittu mitta on tietenkin pienempi mikäli ylhäällä on ollut lunettipinta.

294-296

Sakariston itäseinän ikkunan alkuperäisasun suhteen voidaan todeta jokseenkin sama mitä edellä on sanottu kirkon kuori-ikkunasta. Tämän ikkunan ulkopuolella on ollut nykyisen kahden suorakulmaisen pykälän sijasta kolme. Sisäpuolella alkuperäisasu on säilynyt kokonaisuudessaan. Nykyistä puukehikkoa paikalleen asetettaessa on, sen hiukan pienemmän koon takia jouduttu reunaosia täyttämään pienillä tiilenpaloilla. Ikkunan suorakaiteen muotoisen valoaukon suuruus on ollut n.62x130 cm. Tämä merkitsee myös sitä, että sisäpuolen viistot pielet kaartuvat noin puolen tiilen levyisiksi, vertikaaleiksi ikkunankehyksiksi.

296

#### ULLAKOT JA NIIDEN PORTAIKOT

4

Ullakon sisäänkäynti kirkkosalin koillisnurkassa on tavallisuudesta poiketen huomattavasti lattiatason yläpuolella (24.15). Pyörökaarinen oviaukko (leveys 83 cm, korkeus keskeltä 168 cm)



on tehty puolentiilen verran itse pohjoisseinän linjasta ulostyöntyvään tiiliseinämään. Välittömästi oviaukon tasanteen jälkeen nousevat -itään päin alkaen- muurinsisäiset kierreportaat. Mainitun tasanteen kattaa loivasti itään nouseva laakea tynnyriholvaus (tiilimittoja: 25x14x8, 24x15x7, 24x15x8, 30,5x-x7,5, 28,5x-x7, 30x-x8, 29,5x-x7,5, 28,5x-x7, 30x-x8 cm). Tasanteen länsiseinä on pääosaltaan tehty tiilestä (keskimäärin 29-30x-x8-9 cm), ainoastaan sen alaosassa on muutama erikokoinen harmaakivilohkare. Seinämä vaikuttaa sekundäärисeltä suhteessaan viereisiin seiniin ja tynnyriholviin. Portaikon seinämien ja itse tiiliportaiden tiilikoko on keskimäärin 29-30x14x8-9 cm.

Ullakon molemmissa päädyissä on tiilestä muuratut aukot. Länsipäässä tämän segmenttikaarisen aukon (sisämitat 103x165 cm) alareuna on tasolla 34.30 ja tiilikoko vaihtelee esim. 29,5x14,5x9,5, 29,5x14,5x7,5, 31,5x14,5x8,5, 31,5x15x7,5, 30x14x8, 31,5x15x9 cm. Ulkopuolella aukkoa kiertää puolentiilen pykälä, johon ovilevy on upotettuna. Itäpäädyssä vastaa van ullakonaukon (sisämitat 70x175 cm) alareuna on tasolla 31.95. Keskimääräinen tiilenkoko on tässä aukossa 30-31x14x15x8-8,5 cm. Aukon ulkopuolella kiertää niinikään puolentiilen pykälä.

Kirkon sivuseinien yläosan tasauksena on 5-6 tiilivarvin korkeinen tiilimuuraus, jossa keskimääräinen tiilenkoko on 28-29x14x7 cm. Holvikupujen tiilimittoja itä-länsisuunnassa: 28,5x-x8,5, 28x-x7 (EI), 29x-x7, 26,5x-x7,5 (EII), 28x-x7, 27x-x7 (EIII), 28x-x8, 27,5x-x7 (EIV), 28x-x6,5, 29x-x8 (EV), 27x-x8, 28x-x7 (KI), 28x-x7, 27x-x8 (KII), 29x-x7,5, 27,5x-x7 (KIII), 28x-x7,5, 29x-x7 (KIV), 28x-x7, 28x-x6,5 (KV), 28x-x7,5, 29x-x7,5 (PI), 27,5x-x8, 29x-x7 (PII), 28x-x8, 28x-x7 (PIII), 27x-x6,5, 29x-x7,5 (PIV), 27x-x7, 28x-x7 cm (PV).

298-302

Sakariston ullakolle johtaa kulku kirkon pohjoisseinän tasakerran päältä. Tämän seinän (ts. sakariston eteläseinän) detaljitarkka rakenne ilmenee erillisestä mittauspiirroksesta. Pääasiassa harmaakivestä tehdyn seinän keskipaikkeilla on pariksi selvästi erottuvaa tiiliryhmittä. Ylemmän ryhmittelmän tiilimittoja: 29x-x6,5, 28x-x7, 28,5x-x7, 29x-x6, -x14x7, 32x-x9, 30x-x9,5, 30,5x-x9, 29x-x7, -x14x6, -x14x8, alemman ryhmän: 30x14,5x-, 29x14x-, 30x-x9, -x14,5x9, -x13,5x9, -x14x9 cm. Sakariston tasakerran tiilimittoja: 28,5x14x7,5, 29x14x7, 29x14x6, 30x15x6, 30x14x6,5 cm. Sakariston holvikuvaun tiilimittoja : 30x-x7,5, 30x-x6, 27x-x8, 26x-x7, 27,5x-x7, 30x-x7,5, 26,5x-x7 cm.

270-275

Asehuoneen ullakolle johtaa sisäänkäynti asehuoneen itäseinällä olevan suorakaiteen muotoisen (88x200 cm) oviaukon kautta, josta porrasaskelmat nousevat ensin itämuurin, sitten etelämuurin sisällä. Tiilimittoja ovipielestä: 27x12,5x9, 26x12x9, 27x12,5x8,5, 28x18x8, 28,5x14,5x6,5 cm. Porrasaskelmat päättyvät pitkähkөөn tasanteeseen tasolla 25.04, joka toiminnallisesti on ulkoisen saarnatuolin lattiataso. Asehuoneen ullakolle johtaa aukko jo hieman aikaisemmin ylimpien porrasaskelmien kohdalta. Ulkoisen saarnatuolin muodostavan sisätilan leveys on n.70 cm ja korkeus n.200 cm. Käytävän perällä, länsipäässä on 40x48 cm:n suuruinen (syvyys 48 cm) nišši, sen alareuna on tasolla 26.30. Asehuoneeseen päin aukeaa, jo edellä mainittu neliönmuotoinen (42x42 cm) aukko, sen alareuna on tasolla 25.90. Ulospäin suuntautuvan suorakaiteen muotoisen (72x120 cm) aukon alareuna on tasolla 26.10. Ulkopuolella

332-334

aukon molemmilla sivuilla, sen yläosassa (taso 26.78) on vaakatasossa L-muotoiset vanhat rautatapit, joihin on todennäköisesti saranoitu aukon sulkijaluukku, ts. luukun akseli on ollut vaakatasossa ja itse luukku on avautunut ylöspäin. Aukon



yläpuolella on vielä varsin erikoinen, luukun suuntainen, 250 cm:n pituinen ja seinästä noin parikymmentä senttiä ulkoneva laakakivi, joka on aukon suhteen sijoitukseltaan toispuoleinen. Ulkoisen saarnatuolin aukon alareunassa olevien tiilien mittoja: 26x-x6,5, 26x-x7, 28x-x6,5, 25,5x-x6,5, aukon itäpieleessä: 27x-x6,5, 26x-x7, 25,5x-x6 cm. Asehuoneen tynnyriholvin keskimääräinen tiilikoko ullakolta mitaten on 27-28x-x7-8 cm. Asehuoneen tiilellä muuratun tasakerran keskimääräinen tiilikoko on 28-29x13-14x6-7 cm.

## PÄÄTYKOLMIOT

- 303-312 Päätykolmioiden detaljoitu jäsentely ilmenee erillisistä mitauspiirroksista. Länsipäädyssä keskimääräinen tiilenkoko on 29-30x14x7-8 cm. Alimmassa koristekomerossa, suorassa vaakanauhassa on merkintä 1880. Itäpäädyn vastaava tiilikoko on keskimäärin 28-30x13-14x8-8,5 cm. Keskiakselissa alimman koristeaiheen muodostava segmenttikaarinen komero on muita syvempi (24-29 cm) ja sen pohjana harmaakivilohkareet. Komeron pielet ovat viistot, ulkoreunassa sen leveys on 104 cm ja korkeus keskeltä mitaten 130 cm. Komeron taustaseinässä ja sen keskimmäisessä pohjakivessä on jälkiä, jotka osoittavat siinä olleen jonkinlaisen veistoskoristeen. Pohjakivessä olevien fragmenttien perusteella veistos on ollut, ainakin alaosaltaan tiiltä ja alaosan leveys on ollut 37 cm. Pystysuunnassa saattoi laastitussa taustaseinässä hahmottaa epämääräisesti ihmisfiguurin ääriiviivat, korkeus lienee ollut n.110-115 cm. Niinikään taustasta työntyi esiin kaksi eri tasoilla olevaa ruostunutta rautatappia, joihin ko. veistos aivan ilmeisesti on ollut kiinnitettynä.
- 313-328
- 322-327
- 327
- 329-331 Asehuoneen päädyssä käytetyn tiilen koko on keskimäärin 27-28x-x7 cm, koristeympyrän kehätiilet -x16-18x7 cm. Mainitun ympy-

rän taustaseinään kiinnitetty peltilevy, jossa oli vuosiluku 1904 poistettiin.

HAJAMERKINTÖJÄ KIRKON SISÄPUOLELTA

211-213

Kuorista, kirkon itäseinältä paljastui seinärappausten poistamisen jälkeen suorakaiteen muotoinen nišsi, jonka alareuna on tasolla 22.96. Sen ulkoreunojen mitat on n.32x58 cm sekä syvyys n.32 cm. Komeron sivu- ja taustaseinä on tehty tiilestä (28,5x-x7,5, 29x-x9, 30,5x-x9,5, 29,5x14,5x8 cm), pohja- ja katelaattana on sitä vastoin harmaakivi. Komero on kauttaaltaan slammattu. Sisäpuolella, sen pohjoissivussa on pieni lisäsyvennys (18x31 cm, syvyys 17 cm), jonka tausta on niinikään tiilestä. Nišsin umpeenmuurauksessa käytettyjen tiilien mittoja: 31,5x15,5x9,5, -x16x9, 32x14,5x8, 30x14x7,5, 31x15,5x9,5 cm. Sakariston oven länsipuolelta, kirkon pohjoisseinässä voitiin varsin selvästi erottaa pystysuora sauma sillä kohtaa, jossa sakariston länsiseinän ulkosivu tunkeutuu kirkon pohjoisseinämän lävitse (ts. n.330 cm sakariston länsipielen uloimmasta pykälästä mitaten). Peruskiveyksessä rajakohta ei kuitenkaan ollut lainkaan yhtä selvä.

202

Sakariston oven edessä, n.35 cm edellä mainitusta ovipykälästä ja n.30 cm ko. kohdalla olevasta perusmuurista oli pieni fragmentti pystyparrusta (∅ 15 cm), joka ilmeisesti on kuulunut pohjoislehterin tukirakenteisiin. Pohjoislehterin rakenteisiin ovat liittyneet myös ne pohjoisseinältä rappauksen alta paljastuneet muutamat parrunkolojen umpeenmuuraukset (keskimäärin tasolla 25.20).

Helsingissä 20.11.1967

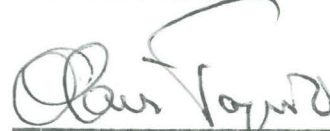

Olavi Tapio



Laitilan kirkon tutkimus- ja kaivauskertomukseen liittyvä  
valokuvaluettelo

Valok. tammi- syysk. 1967, M-T Hellsten ja O Tapio

- 85011: 1. Yleisnäkyvä kuoriin ennen korjaustöiden alkamista  
: 2. Detaljikuva alttarikehästä ennen korjaustöiden alkamista  
: 3. Detaljikuva kuoria koillisnurkasta ennen korjaustöitä  
: 4. Sama kuin ed.  
: 5. Detaljikuva kuoripenkeistä ennen korjaustöitä  
: 6. Detaljikuva penkeistä ennen korjaustöitä  
: 7. Näkyvä lounaaseen ennen korjaustöitä  
: 8. Urkulehterin ja urkujen fasadit ennen korjaustöitä  
: 9. Detaljikuva urkulehteristä ja urkufasadista ennen korjaustöitä  
:10. Länsiportaali ulkopuolelta rappauksen poistamisen jälkeen  
:11. Detaljikuva länsiportaalin pohjoispuolelta ulkopuolelta  
:12. Detaljikuva edellisestä perusmuurin vahvistustyön aikana  
:13. Detaljikuva länsiportaalin eteläpuolelta ulkopuolelta  
:14. Länsiportaalin yläkaari sisäpuolelta  
:15. Detaljikuva länsiportaalin eteläpuolelta sisäpuolelta  
:16. Sama kuin ed. uudelleenmuurauksen poistamisen jälkeen  
:17. Sama kuin ed., ylempää  
:18. Detaljikuva länsiportaalin eteläpuolelta parrunkolosta  
:19. Länsiportaalin pohjoispuolelta sisäpuolelta uudelleenmuurauksen poistamisen jälkeen  
:20. Sama kuin ed. uudelleenmuuraukselta poistettaessa  
:21. Länsiportaalin pohjoispuolelta parrunkolo  
:22. Sama kuin ed.  
:23. Länsiseinällä oleva tiilimuuraus parrunkolon kohdalla  
:24. Sama kuin ed.  
:25. Detaljikuva ed.

MUSEOVIRASTO

RAKENNUSHISTORIAALINEN  
ARKISTO

- 35011:26. Eteläportaalin länsipieli asehuoneen puolelta
- :27. Eteläportaalin kynnyskiveystä asehuoneen puolelta
- :28. Sama kuin ed.
- :29. Eteläportaalin itäpieli asehuoneen puolelta
- :30. Sama kuin ed.
- :31. Eteläportaali kirkkosalin puolelta
- :32. Eteläportaalin kynnyskiveystä kirkkosalin puolella
- :33. Sama kuin ed. ja lisäksi portaalin itäpieltä
- :34. Eteläportaalin pohjaa (itäpuoli) avaustyön yhteydessä
- :35. Eteläportaalin itäpieli kirkkosalin puolelta
- :36. Eteläportaalin itäpieltä (vrt. ed.)
- :37. Samakuin ed.
- :38. Sama kuin ed., ylempää
- :39. Eteläportaalin kynnyskiveystä ja länsipieli
- :40. Eteläportaalin länsipieli
- :41. Eteläportaalin länsipielen alaosaa
- :42. Sama kuin ed.
- :43. Sama ylempää
- :44. Papinovi ulkoa ennen korjaustöitä
- :45. Papinoven kynnyskiveystä ulkopuolelta ennen korjaustöitä
- :46. Papinovi ulkoa rappauksen poistamisen jälkeen
- :47. Detaljikuva papinoven yläkaaresta
- :48. Papinoven länsipieli ulkopuolelta
- :49. Papinoven itäpieli ulkopuolelta
- :50. Papinovi kirkkosalin puolelta rappauksen poistamisen jälkeen
- :51. Detaljikuva papinoven yläkaaresta sisäpuolelta
- :52. Papinoven itäpieli kirkkosalin puolelta
- :53. Papinoven länsipieli kirkkosalin puolelta
- :54. Papinoven itäpieltä ja parrunkolo
- :55. Detaljikuva papinoven itäpielen parrunkolosta
- :56. Papinoven länsipieli ja parrunkolo
- :57. Detaljikuva papinoven länsipielen parrunkolosta



MUSEOVIRASTO  
RAKENNUSHISTORIALLINEN  
ARKISTO

- 85011:58. Sakariston oviaukko kirkkosalin puolelta rappauksen poistamisen jälkeen
- :59. Sama kuin ed.
- :60. Sakariston oven länsipieli ja peruskiveystä kirkkosalin puolelta
- :61. Sakariston oven länsipieli
- :62. Sakariston oviaukon kynnyskiveystä
- :63. Sakariston oviaukko sakariston puolelta rappauksen poistamisen jälkeen
- :64. Sakariston oven länsipieli sakariston puolelta
- :65. Sama kuin ed.
- :66. Asehuoneen ulko-ovi ulkopuolelta rappauksen poistamisen jälkeen
- :67. Detaljikuva asehuoneen ulko-oven itäpielen alaosa ulkopuolelta
- :68. Asehuoneen ulko-ovi sisäpuolelta. Läntinen yläkaari rappauksen poistamisen jälkeen
- :69. Asehuoneen ulko-oven itäpieli sisäpuolelta
- :70. Sama kuin ed.
- :71. Asehuoneen ulko-oven itäpieli ja alkuperäinen kynnystaso
- :72. Asehuoneen ulko-oven länsipieli sisäpuolelta
- :73. Asehuoneen ulko-oven länsipielen alaosa ja alkuperäinen kynnystaso
- :74. Pilarin S<sub>1</sub> länsisivu
- :75. Pilarin S<sub>1</sub> pohjois- ja länsisivut
- :76. Pilarin S<sub>1</sub> pohjoissivu
- :77. Pilarin S<sub>1</sub> pohjoissivu
- :78. Pilarin S<sub>1</sub> pohjoissivun perustaa
- :79. Pilarin S<sub>1</sub> itä- ja pohjoissivujen peruskiveykset
- :80. Pilarin S<sub>1</sub> itäsivu
- :81. Pilarin S<sub>1</sub> eteläsivu
- :82. Pilarin S<sub>1</sub> eteläsivu
- :83. Pilarin S<sub>1</sub> eteläsivun perustaa
- :84. Pilarin S<sub>2</sub> länsisivu ja siinä oleva alttarin pohja
- :85. Pilarin S<sub>2</sub> länsisivu. Siinä näkyvät alttarin mensan jättämät murtopintajäljet sekä niiden yläpuolella ollut puuveistoksen kannatinkiven katkelma

MUSEOVIRASTO  
RAKENNUSHISTORIALLINEN  
ARKISTO

- 85011: 86. Detaljikuva ed.
- : 87. Pilarin S<sub>2</sub> länsisivussa olevan mensan katkelma  
vrt. kuva<sup>n:o</sup> 85
- : 88. Pilarin S<sub>2</sub> pohjois- ja länsisivut. Länsisivun altta-  
rinpohja juuri auki kaivettuna
- : 89. Pilarin S<sub>2</sub> pohjoissivu
- : 90. Detaljikuva ed.
- : 91. Pilarin S<sub>2</sub> pohjoissivu
- : 92. Pilarin S<sub>2</sub> itä- ja pohjoissivut
- : 93. Pilarin S<sub>2</sub> etelä- ja pohjoissivut
- : 94. Pilarin S<sub>2</sub> SE-nurkka
- : 95. Pilarin S<sub>2</sub> etelä- ja itäsivut
- : 96. Pilarin S<sub>2</sub> eteläsivu ylempää
- : 97. Pilarin S<sub>2</sub> alttarinpohja lounaasta nähtynä
- : 98. Pilarin S<sub>2</sub> alttarinpohja luoteesta nähtynä lattian  
betonivalu<sup>työn</sup> jälkeen
- : 99. Yleiskuva luoteesta, pilarit S<sub>1</sub> ja S<sub>2</sub> taustalla  
papi<sup>novi</sup>
- :100. Pilarin S<sub>3</sub> pohjois- ja länsisivut
- :101. Pilarin S<sub>3</sub> länsisivu
- :102. Detaljikuva pilarin S<sub>3</sub> länsisivun edustan ylemmästä  
tiililat<sup>omuksesta</sup>
- :103. Pilarin S<sub>3</sub> pohjois- ja länsisivut ( alempi tiililato-  
mus)
- :104. Pilarin S<sub>3</sub> itä- ja pohjoissivut
- :105. Pilarin S<sub>3</sub> itäsivu
- :106. Pilarin S<sub>3</sub> itäsivu ja ympärillä olevaa harmaakivi-  
lato<sup>musta</sup>
- :107. Pilarin S<sub>3</sub> eteläsivu
- :108. Pilarin S<sub>3</sub> WS-nurkka
- :109. Pilarin S<sub>4</sub> länsisivu
- :110. Pilarin S<sub>4</sub> länsi- ja eteläsivut
- :111. Pilarin S<sub>4</sub> pohjois- ja länsisivut
- :112. Pilarin S<sub>4</sub> pohjoissivu
- :113. Pilarin S<sub>4</sub> itäsivu
- :114. Pilarin S<sub>4</sub> eteläsivu



- 85011:115. Pilarin N<sub>1</sub> länsi- ja eteläsivut
- :116. Pilarin N<sub>1</sub> länsisivu
- :117. Pilarin N<sub>1</sub> länsisivu
- :118. Pilarin N<sub>1</sub> länsisivun anturakiven detaljikuva
- :119. Pilarin N<sub>1</sub> peruskiveyksen NW-nurkka
- :120. Pilarin N<sub>1</sub> pohjoissivun perustaa luoteesta nähtynä
- :121. Pilarin N<sub>1</sub> pohjoissivu
- :122. Pilarin N<sub>1</sub> itäsivu
- :123. Pilarin N<sub>1</sub> eteläsivu
- :124. Pilarin N<sub>1</sub> länsisivun peruskiveys etelästä nähtynä
- :125. Sama kuin ed. ylempää nähtynä
- :126. Pilarin N<sub>2</sub> sivualttari lounaasta nähtynä
- :127. Pilarin N<sub>2</sub> alttaripöytä ja sen etualalla oleva kivilatomus lounaasta nähtynä
- :128. Altтарipöydän länsisivun detaljikuva
- :129. Altтарipöydän länsisivun alaosa ja sen edessä olevat harmaakivet
- :130. Altтарipöydän länsisivua ja osa pohjoissivun säilytyslokerosta
- :131. Altтарipöydän länsisivu
- :132. Altтарipöydän eteläsivu, sen alkaessa hahmottua saarnatuolin jalustaa purettaessa
- :133. Altтарipöydän eteläsivu
- :134. Sama kuin ed.
- :135. Detaljikuva altтарipöydän eteläsivusta
- :136. Sama kuin ed.
- :137. Sama kuin ed.
- :138. Altтарipöydän ja pilarin eteläsivujen liittymä
- :139. Pilarin N<sub>2</sub> eteläsivu
- :140. Altтарipöydän eteläsivun peruskiveys
- :141. Detaljikuva ed.
- :142. Altтарipöydän pohjoissivu
- :143. Pilarin N<sub>2</sub> ja altтарipöydän pohjoissivut
- :144. Altтарipöydän pohjoissivu (huom. säilytyslokero)

- 85011:145. Alttaripöydän pohjoissivun säilytyslokeron tausta  
 seinä
- :146. Alttaripöydän pohjoissivun säilytyslokero avattu-  
 na
- :147. Pilarin N<sub>2</sub> ja alttaripöydän pohjoispuolella ole-  
 vaa kivilätomusta
- :148. Pilarin N<sub>2</sub> pohjoispuolella oleva tiililattiafrag-  
 mentti ( huom tiilien yläpuolella oleva lauta)
- :149. Sama kuin ed. katsottuna luoteesta
- :150. Sama kuin ed. katsottuna idästä
- :151. Pilarin N<sub>2</sub> pohjoispuolen anturakiven vieressä  
 oleva tiililattiafragmentti (kuva otettu kuvassa  
 n:o 150 näkyvän harmaakiven ja maakerrosten pois-  
 tamisen jälkeen)
- :152. Sama kuin ed. idästä nähtynä ( huom. ruodetiili)
- :153. Pilarin N<sub>2</sub> itä sivu
- :154. Sama kuin ed. ( huom. lattiatiilifragmentti)
- :155. Sama kuin ed. kaakosta nähtynä
- :156. Pilari N<sub>3</sub> ja alttarin pohja lounaasta nähtynä
- :157. Pilari N<sub>3</sub> ja alttarin pohja lännestä nähtynä
- :158. Pilarin N<sub>3</sub> WS- kulma
- :159. Pilarin N<sub>3</sub> länsisivu. Siinä näkyvät alttarin  
 mensan jättämät murtopintajäljet sekä niiden  
 yläpuolella ollut puuveistoksen kannatinkiven  
 katkelma
- :160. Detaljikuva mensan katkelmasta
- :161. Pilarin N<sub>3</sub> länsisivun pohjoiskulma
- :162. Pilarin N<sub>3</sub> NW-nurkka
- :163. Pilarin N<sub>3</sub> pohjoissivun länsikulma
- :164. Pilari N<sub>3</sub> luoteesta nähtynä
- :165. Detaljikuva pilarin N<sub>3</sub> pohjoissivusta
- :166. Pilari N<sub>3</sub> koillisesta nähtynä
- :167. Pilarin N<sub>3</sub> EN-nurkka
- :168. Detaljikuva pilarin N<sub>3</sub> koillisnurkasta
- :169. Pilarin N<sub>3</sub> eteläsivu
- :170. Pilarin N<sub>3</sub> eteläsivu (huom. tiililatomus)
- :171. Pilarin N<sub>3</sub> eteläsivun tiililatomusta (ylempi taso)
- :172. Pilarin N<sub>3</sub> eteläsivun tiililatomus (alempi taso)



- 85011:173. Pilarin N<sub>3</sub> eteläsivussa oleva syvennys
- :174. Pilari N<sub>3</sub> lounaasta nähtynä lattian betonivalu-  
työn yhteydessä
- :175. Pilari N<sub>4</sub> lounaasta nähtynä
- :176. Pilarin N<sub>4</sub> länsisivun alttarin pohjan kiveystä
- :177. Pilarin N<sub>4</sub> länsisivussa oleva korjausmuuraus
- :178. Pilari N<sub>4</sub> koillisesta nähtynä ja pohjoissivun  
tiililatomus
- :179. Pilari N<sub>4</sub> koillisesta nähtynä pohjoissivun tiili-  
latomuksen poistamisen jälkeen
- :180. Pilari N<sub>4</sub> kaakosta nähtynä
- :181. Sama kuin ed.
- :182. Runkohuoneen pohjoispuolen pilarit N<sub>2</sub> - N<sub>1</sub>  
lounaasta nähtynä lattian betonivalu-  
työn jälkeen
- :183. Runkohuoneen eteläpuolen pilarit S<sub>4</sub> - S<sub>1</sub> luotees-  
ta nähtynä lattian betonivalu-  
työn jälkeen
- :184. Eteläseinustan tiililattiaa papinoven itäpuolella
- :185. Eteläseinustan tiililattiaa papinovesta länteen
- :186. Sama kuin ed. katsottuna itään
- :187. Eteläseinustan tiililatomusta eteläportaalista  
länteen
- :188. Papinoven edustan peruskiveystä
- :189. Sama kuin ed.
- :190. Eteläseinän peruskiveystä III traveen kohdalla
- :191. Sama kuin ed.
- :192. Eteläseinän peruskiveystä IV traveen kohdalla  
betonilaudoitusta tehtäessä
- :193. Runkohuoneen SW-nurkka
- :194. Länsiseinää länsiportaalista etelään
- :195. Länsiseinän perusmuuria länsiportaalin eteläpuo-  
lella
- :196. Runkohuoneen WN-nurkka
- :197. Pohjoisseinustan tiililatomusta läntisen ikkunan  
kohdalla
- :198. Pohjoisseinustan tiililatomusta itäisen ikkunan  
kohdalla
- :199. Pohjoisseinän peruskiveystä IV traveen kohdalta  
WN- nurkkaan

- 85011:200. Pohjoisseinän perusmuuria V ja IV traveen kohdalla
- :201. Pohjoisseinän peruskiveystä IV traveen kohdalla
- :202. Pohjoisseinän perusmuuria sakaristosta länteen II traveen kohdalla
- :203. Pohjoisseinän perusmuuria sakariston oven länsipuolella
- :204. Pohjoisseinän perusmuuria IV traveesta itään betonivahvistuksen jälkeen
- :205. Pohjoisseinää itäisen ikkunan länsipuolella
- :206. Pohjoisseinää itäisen ikkunan itäpuolella
- :207. Pohjoisseinää II traveen kohdalla
- :208. Detaljikuva ed. (huom. pystysauma keskellä)
- :209. Pohjoisseinää sakariston oven yläpuolella
- :210. Runkohuoneen NE-kulmassa sijaitsevalle kulle johtava oviaukko rappauksen poistamisen jälkeen
- :211. Itäseinän komero kuori-ikkunasta etelään
- :212. Detaljikuva ed. ennen avaamista
- :213. Sama kuin ed. avaamisen jälkeen
- :214. Alttarin pohjoisreuna, taso I, lännestä nähtynä
- :215. Alttarin NW-nurkka, taso I
- :216. Alttarin lounaiskulma, taso I
- :217. Alttarin eteläreuna lounaasta nähtynä, taso I
- :218. Alttari lännestä nähtynä, taso I
- :219. Detaljikuva alttarin länsireunan eteläkulmasta, taso I
- :220. Alttari pohjoisesta nähtynä, taso II
- :221. Alttarin lähinnä itäseinää oleva osa pohjoisesta nähtynä, taso II
- :222. Alttarin pohjoisreuna, taso II
- :223. Alttarin eteläreuna lounaasta nähtynä, taso II
- :224. Alttarin keskikohta luoteesta nähtynä (huom. vasemmalla oleva hirren pätkä), taso II
- :225. Alttaripohjan S-N-leikkaus, taso II
- :226. Detaljikuva ed.
- :227. Sama kuin ed., lähempänä itäseinää
- :228. Alttaripohjan kivilatomusta lännestä nähtynä



MUSEOVIRASTO

RAKENNUSHISTORIALLINEN

ARKISTO

- 85011:229. Alttarin pohja pohjoisesta nähtynä, taso III
- :230. Alttarin pohjan eteläreunaa (vrt. ed.), taso III
- :231. Itäseinää alttarin poistamisen jälkeen kuori-ikkunan alla
- :232. Sama kuin ed. nähtynä pohjois-eteläsuunnassa
- :233. Sama kuin ed. ja lisäksi haudan n:o 3 pohjoisseinä
- :234. Itäseinän perusmuuria laastirajan alapuolella
- :235. Harmaakivilohkare, jonka sivussa maalattua tiiliimitointia
- :236. Hauta n:o 1 lounaasta nähtynä, taustalla runko-huoneen NE-nurkka
- :237. Hauta n:o 1 luoteesta nähtynä
- :238. Hauta n:o 2:n pohjoisseinä, taustalla hauta n:o 1
- :239. Hauta n:o 2 lounaasta nähtynä
- :240. Hauta n:o 2 lounaasta nähtynä
- :241. Detaljikuva haudan n:o 2 itäseinästä
- :242. Haudan n:o 2 ES-nurkka
- :243. Haudan n:o 2 itäseinän hirsikehikko
- :244. Haudan n:o 3 pohjoisseinä alttarin puolelta
- :245. Haudan n:o 3 pohjois- ja itäseinät
- :246. Haudan n:o 3 itä- ja eteläseinät
- :247. Hauta n:o 3 lännestä nähtynä
- :248. Haudan n:o 3 länsiseinän ulkopuolista pysty-laudoitusta
- :249. Haudat n:o 3 ja 4 luoteesta nähtynä
- :250. Haudan n:o 4 itä- ja eteläseinät
- :251. Ehjinä säilyneitä arkkuja
- :252. Lapsen arkku
- :253. Säilynyt arkunlauta (v. 1671)
- :254. Sakariston pohjoispääty
- :255. Sakariston länsiseinän seinäkomero
- :256. Sakariston pohjoisseinän seinäkomero
- :257. Detaljikuva komeron ovilevystä
- :258. Pohjoisseinän seinäkomero

- 85011:259. Detaljikuva e
- :260. Sakariston itäseinän umpeenmuurattu seinäkomero rappauksen poistamisen jälkeen
  - :261. Sama kuin ed. avattuna
  - :262. Seinäkomeron oikea ylänurkka
  - :263. Seinäkomeron vasen ylänurkka
  - :264. Detaljikuva ed.
  - :265. Sakariston ES-nurkan holviruode
  - :266. Sakariston kaakkoiskulmassa säilynyt tiili-lattiafragmentti
  - :267. Sakariston lounaisnurkassa oleva pienen säilytyskellarin suuaukko
  - :268. Sakariston suuren viinikellarin sisäänkäynti etelästä nähtynä
  - :269. Sakariston suuren viinikellarin tiiliholvi ylhäältä nähtynä
  - :270. Asehuoneen ullakolle johtavan oviaukon kynnystaso ennen avaamista
  - :271. Asehuoneen ullakolle johtava oviaukko
  - :272. Detaljikuva n:sta 270
  - :273. Sama kuin ed. avattuna
  - :274. Sama kuin ed.
  - :275. Sama kuin ed.
  - :276. Asehuoneen ulko-oven itäpieli sisäpuolelta
  - :277. Asehuoneen peruskiveystä ulko-oven alapuolella
  - :278. Asehuoneen ulko-oven länsipieli sisäpuolelta
  - :279. Asehuoneen perusmuuria SW-nurkassa
  - :280. Asehuoneen perusmuuria WN-nurkassa
  - :281. Asehuoneen pohjoisseinän perusmuuria kaakosta nähtynä
  - :282. Kuori-ikkuna ennen entistämistyön alkamista sisäpuolelta ULKOPUOLELTA
  - :283. Kuori-ikkuna sisäpuolelta karmin poistamisen jälkeen
  - :284. Kuori-ikkunan yläkaari
  - :285. Kuori-ikkunan pohjoispielen yläosa
  - :286. Kuori-ikkunan eteläpielen yläosa



- 85011:287. Kuori-ikkunan pohjoispuolelta olevan ikkunan-  
penkin avaamista
- :288. Sama kuin ed. avattuna
- :289. Sama kuin ed.
- :290. Sama kuin ed.
- :291. Kuori-ikkunan pohjoispuolelta olevan ikkunan-  
alaosa
- :292. Sama kuin ed.
- :293. Eteläseinän itäisin ikkuna ulkopuolelta
- :294. Sakariston itäseinän ikkuna ulkopuolelta
- :295. Sama kuin ed. lähempää
- :296. Sama kuin ed. sisäpuolelta
- :297. Kirkkosalin koillisnurkka ullakolle johtavassa  
porraskäytävässä
- :298. Sakariston ullakon eteläseinän itäpuoliskon alaosa
- :299. Sakariston ullakon eteläseinän itäpuoliskon alaosa
- :300. Sakariston ullakon eteläseinän keskiosa
- :301. Sakariston ullakon eteläseinän länsipuoliskon  
alaosa
- :302. Sama kuin ed. pohjoisesta nähtynä
- :303. Länsipäädyn ristikomeron yläosa
- :304. Sama kuin ed. hieman alemmaa
- :305. Sama kuin ed, oikeanpuoleinen ristisakara
- :306. Ristin alareunan tasolla oleva suippokaarinen  
komerorivi
- :307. Detaljikuva komeron yläkaaresta
- :308. Sama lähempää
- :309. Edellisen alapuolella oleva pyörökomerorivi
- :310. Detaljikuva ed.
- :311. Sama kuin ed.
- :312. Näkymä kirkon länsipäädyn huipulta etelään
- :313. Itäpäädyn ylintä osaa
- :314. Ristikomeron yläsakara
- :315. Ristin keskikohta
- :316. Ristin oikeanpuoleinen poikkisakara
- :317. Ristin alaosa

85011:318. Sama kuin ed.

- :319. Detaljikuva ristin alareunan tasossa olevasta kolmiokoristevyöhykkeestä
- :320. Alimman koristevyöhykkeen pyörökomero
- :321. Sama kuin ed.
- :322. Alin koristekomeronrivi
- :323. Keskimäinen komero edellisestä
- :324. Detaljikuva ed. komerosta
- :325. Mittaaja-piirtäjä V. Laine ed. mainitun koristerivin tasolla
- :326. Sama kuin n:o 323
- :327. Detalji ed. (huom. pohjakivessä tiilifragmentit)
- :328. Kuori-ikkunan yläpuolella oleva aukko kirkkosalin ullakolle
- :329. Asehuoneen eteläpäädyn ylin osa
- :330. Asehuoneen eteläpäädyn pyörökomero
- :331. Sama kuin ed.
- :332. Asehuoneen eteläpäädyssä olevan ulkoisen saarnatuolin aukko
- :333. Saarnatuolin itäinen yläkulma
- :334. Saarnatuolin itäinen alakulma
- :335. Kirkon ulkopuolista perusmuuria, asehuoneen SW-nurkka
- :336. Ulkopuolista perusmuuria, asehuoneen ulko-oven edustalla
- :337. Sama kuin ed. betonivahvistettuna
- :338. Eteläseinän ulkoista perusmuuria
- :339. Eteläseinän ulkoista perusmuuria
- :340. Eteläseinän ulkoista perusmuuria
- :341. Eteläseinän ulkoista perusmuuria noin 2. metrin päässä itäkulmasta
- :342. Itäseinän ulkoista perusmuuria kuori-ikkunan alla
- :343. Sama kuin ed.
- :344. Pohjoisseinää kirkon koilliskulman ja sakariston itäseinän välissä. (huom rikottu kivi)
- :345. Sakariston perusmuurin EN-kulma



MUSEOVIRASTO  
RAKENNUSHISTORIALLINEN  
ARKISTO

- 85011:346. Sakariston perusmuurin EN-kulma betonivahvistettuna
- :347. Sakariston länsiseinän ulkoista perusmuuria luoteiskulmassa
- :348. Länsipään ulkoista perusmuuria luoteiskulmassa

Alkuper. Arvioitu hist. os. lle  
20.11.67. O.S.

LÖYTÖLUETTELO LAITILAN KIRKON KAIVAUKSISTA 25.1. - 31.3.1967  
(Liitteet 1-4)

- 67100: 1 Pyöreä metallisolki, jossa neulan kanta on taivutettu kehän lävitse.  $\emptyset$  2,5 cm. Reunan leveys 0,4 cm. (vrt. liite n:o 1)  
Löytöpaikka: P<sub>11</sub>
- : 2 Pyöreä metallisolki, ilman paljinta.  $\emptyset$  2,7 cm. Reunan leveys 0,4 cm. (vrt. liite n:o 1)  
Löytöpaikka: P<sub>11</sub>
- : 3 Metallisoljen fragmentti, suorakaiteen muotoinen. Paljinpuoli säilynyt. Korkeus 3,4 cm. (vrt. liite n:o 1)  
Löytöpaikka: P<sub>111</sub>
- : 4 Pyöreä metallisolki, jossa neulan kanta on taivutettu kehään tehdyn kapeamman kohdan ympärille.  $\emptyset$  2 cm. Reunan leveys 0,4 cm. (vrt. liite n:o 1)  
Löytöpaikka: P<sub>1V</sub>
- : 5 Pyöreä metallisolki, jossa neulan kanta on taivutettu kehään tehdyn kapeamman kohdan ympärille.  $\emptyset$  2,5 cm. Reunan leveys 0,4 cm. (vrt. liite n:o 1)  
Löytöpaikka: P<sub>1V</sub>
- : 6 Pyöreä metallisolki, ilman paljinta.  $\emptyset$  2 cm. Reunan leveys 0,4 cm. (vrt. liite n:o 1)  
Löytöpaikka: P<sub>1V</sub>
- : 7 Suorakaiteen muotoinen metallisolki, jossa säilynyt kappale nahkahihnaa. Mitat 2,5 x 2 cm  
Löytöpaikka: K<sub>11</sub>
- : 8 Pyöreä metallisolki, (vrt. ed. n:o 4), paljin katkennut.  $\emptyset$  2,1 cm. Reunan leveys 0,4 cm. (vrt. liite n:o 1)  
Löytöpaikka: E<sub>111</sub>
- : 9 Metallisoljen fragmentti. Poikkileikkaukseltaan neljäkäs, kehän päihin päin kapeneva, sileänuppinen hevosenkengän muotoinen solki. Pystysuora  $\emptyset$  3,2 cm. (vrt. liite n:o 1)  
Löytöpaikka: E<sub>111</sub>
- : 10 Suorakaiteen muotoinen metallisolki. Paljin puuttuu. Reunat kohoavat ylöspäin. Mitat 2 x 1,7 cm  
Löytöpaikka: E<sub>111</sub>
- : 11 Suorakaiteen muotoinen rautasolki. Reunan leveys 0,4 cm. Mitat 3 x 2,5 cm  
Löytöpaikka: E<sub>111</sub>
- : 12 Metallisolki, kulmistaan pyöristetyn neliön muotoinen. Mitat 3 x 3 cm  
Löytöpaikka: E<sub>111</sub>
- : 13 Pyöreä metallisolki, neulan ympärillä vaatefragmenttia.  $\emptyset$  2 cm  
Löytöpaikka: E<sub>111</sub>
- : 14 Metallisoljen fragmentti, pituus 5,6 cm  
Löytöpaikka: E<sub>1V</sub>



- 67100 :15 Sormus, Ø 2,1 cm  
Löytöpaikka: P<sub>11</sub>
- :16 Sormus, Ø 1,9 cm  
Löytöpaikka: P<sub>1V</sub>
- :17 Sormus, Ø 2,1 cm  
Löytöpaikka: P<sub>1V</sub>
- :18 Sormus, Ø 1,9 cm  
Löytöpaikka: K<sub>11</sub>
- :19 Sormus, Ø 2 cm  
Löytöpaikka: E<sub>11</sub>
- :20 Sormus, Ø 1,6 cm  
Löytöpaikka: E<sub>11</sub>
- :21 Sormus, Ø n. 2 cm (litistynyt)  
Löytöpaikka: E<sub>11</sub>
- :22 Kivisormus, rikkinäinen, paikattu vihreällä villalangalla  
Löytöpaikka: E<sub>11</sub>
- :23 Sormuksen fragmentti, Ø 1,7 cm  
Löytöpaikka: E<sub>111</sub>
- :24 Lyijysormus, Ø 1,6 cm  
Löytöpaikka: P<sub>1V</sub>
- :25 Lyijysormuksen fragmentti  
Löytöpaikka: K<sub>11</sub>
- :26 Lyijysormus  
Löytöpaikka: Hauta n:o 5
- :27 Koristeneula, päässä riippuu ketjussa kaksi rombimaista metallilevyä. Pituus 6 cm  
Löytöpaikka: P<sub>1V</sub>
- :28 Neula, pituus 6,5 cm  
Löytöpaikka: P<sub>11</sub>
- :29 Parsinneula, pituus 7 cm  
Löytöpaikka: P<sub>111</sub>
- :30 Parsinneula, pituus 4,6 cm  
Löytöpaikka: K<sub>11</sub>
- :31 Neula, pituus 7,5 cm  
Löytöpaikka: E<sub>1V</sub>
- :32 Nuppineula, yläpäässä metallilevyn katkelma. Pituus 4 cm  
Löytöpaikka: K<sub>1V</sub>
- :33-40 Virsikirjanheloja  
Löytöpaikka: P<sub>11</sub>
- :41-49 Virsikirjanheloja  
Löytöpaikka: P<sub>111</sub>

- 67100 :50-59 Virsikirjanheloja  
Löytöpaikka: P<sub>1V</sub>
- :60 Virsikirjanhela  
Löytöpaikka: P<sub>V</sub>
- :61-63 Virsikirjanheloja  
Löytöpaikka: K<sub>1</sub>
- :64-76 Virsikirjanheloja  
Löytöpaikka: K<sub>11</sub>
- :77-86 Virsikirjanheloja  
Löytöpaikka: E<sub>11</sub>
- :87-91 Virsikirjanheloja  
Löytöpaikka: K<sub>1V</sub>
- :92-97 Virsikirjanheloja  
Löytöpaikka: E<sub>111</sub>
- :98-99 Virsikirjanheloja  
Löytöpaikka: E<sub>V</sub>
- :100 Virsikirjanhela  
Löytöpaikka: Hauta n:o 2
- :101-102 Virsikirjanheloja  
Löytöpaikka: Hauta n:o 5
- :103-104 Metallinappi, Ø 2,2 cm  
Sininen helmiäisnappi, Ø 1,6 cm  
Löytöpaikka: P<sub>11</sub>
- :105-113 Kolme metallista kantanappia, Ø 2,2; 2,2; 1,6 cm  
Lyijynappi, Ø 2,5 cm  
Kaksi rikkonaista napinkuorta, Ø 2,5; 3 cm  
Kannaton metallinappi, Ø 1,7 cm  
Lyijynappi, jossa lasinpala keskellä, Ø 1,5 cm  
Kaksiosainen paidan kaulusnappi(?), lyijyä  
Löytöpaikka: P<sub>111</sub>
- :114-130 Kahdeksan metallista kantanappia, Ø 2; 1,6; 1,8; 2,1  
2,2; 1,6; 1,7; 1,6 cm  
Kaksi napinkuorta, Ø 2,8; 1,8 cm  
Kannaton metallinappi, Ø 1,6 cm  
Kannaton lyijynappi, Ø 1,6 cm  
Väritöntä lasia oleva nappi, Ø 1,4 cm  
Aniliinin punainen lasinappi, Ø 1,5 cm  
Kaksiosainen paidan kaulusnappi (?), lyijyä  
Löytöpaikka: P<sub>1V</sub>
- :131-132 Metallinen kantanappi, Ø 1,9 cm  
Napinkuoren fragmentti, Ø 1,8 cm  
Löytöpaikka: P<sub>V</sub>
- :133-136 Kaksi metallista kantanappia, Ø 3,1; 1,5 cm  
Kannaton metallinappi, Ø 2,3 cm  
Kalvosinnappi, lyijyä  
Löytöpaikka: K<sub>1</sub>



- 67100 : 137-143 Metallinen kantanappi, Ø 1,3 cm  
Metallinen rikkonainen kantanappi, Ø 1,2 cm  
Metallinen nappi, josta kantaosa puuttuu, Ø 2,2 cm  
Kaksi napinkuorta, Ø 2,3; 1,3 cm  
Lyijynappi, josta kantaosa puuttuu, Ø 2 cm  
Neliön muotoinen napinkuori, 1,3 x 1,3 cm  
Löytöpaikka: K<sub>11</sub>
- : 144-147 Metallinen kantanappi, Ø 2,1 cm  
Kukanmuotoinen metallinappi, josta kantaosa puuttuu  
Kaksiosainen paidan kaulusnappi (?), lyijyä  
Neliön muotoinen lyijynappi, josta kantaosa puuttuu  
1,2 x 1,2 cm  
Löytöpaikka: K<sub>1V</sub>
- : 148-155 Metallinen kantanappi, Ø 2,1 cm  
Kaksi metallinappia, kantaosa rikkonainen, Ø 1,3; 1,8  
Kaksi napinkuorta, Ø 2,2; 1,3 cm  
Tummanruskea lasinappi (halki), Ø 3,2 cm  
Lyijynappi, josta kantaosa puuttuu, Ø 1,6 cm  
Kalvosinnappi, lyijyä  
Löytöpaikka: E<sub>11</sub>
- : 156-170 Kuusi metallista kantanappia, Ø 2,2; 2,2; 2,2;  
2; 1,7;  
Kuusi napinkuorta, Ø 2,3; 2,4; 2,1; 1,8; 1,6; sekä yksi fragmentaarisesti säilynyt  
Ovaalinmuotoinen lyijynappi, josta kantaosa puuttuu  
Kantanappi, lyijyä, Ø 2,2 cm  
Kaksiosainen paidan kaulusnappi (?) lyijyä  
Löytöpaikka: E<sub>111</sub>
- : 171-176 Metallinen kantanappi, Ø 1,3 cm  
Metallinappi, josta kantaosa puuttuu ja toinen sivu on rikkinäinen, Ø 3,2 cm  
Metallikuorellinen puunappi, Ø 2,3 cm  
Kantanappi, lyijyä, Ø 2 cm  
Löytöpaikka: E<sub>1V</sub>
- : 177-183 Kolme metallista kantanappia, Ø 3,5; 2,1; 2 cm  
Metallinappi, josta kantaosa puuttuu, Ø 2,2 cm  
Metallinen puusisuksinen nappi, Ø 1,7 cm  
Kaksi napinkuoren fragmenttia  
Löytöpaikka: E<sub>V</sub>
- : 184-185 Metallinen napinkuoren fragmentti  
Puinen kalvosinnappi  
Löytöpaikka: Hauta n:o 1
- : 186-187 Metallinappi, josta kantaosa puuttuu, Ø 1,3 cm  
Napinkuori, Ø 2 cm  
Löytöpaikka: Hauta n:o 2
- : 188-190 Metallinen kantanappi, Ø 1,3 cm  
Kantanappi, lyijyä, Ø 2,5 cm  
Vihreä, lasinen napinkuoren koriste, Ø 1 cm  
Löytöpaikka: Hauta n:o 5
- : 191-192 Metallinen kantanappi, Ø 1,2 cm  
Metallinappi, josta kantaosa puuttuu, Ø 1,3 cm  
Löytöpaikka: Asehuone

- 67100 :193 Metalliketjun fragmentti, pituus 3,2 cm.  
Löytöpaikka: P<sub>1V</sub>
- :194 Metalliketjun fragmentti, pituus 10 cm  
Löytöpaikka: E<sub>V</sub>
- :195 Metalliketjun fragmentti, pituus 11,2 cm  
Löytöpaikka: E<sub>V</sub>
- :196 Metalliketjun fragmentti, pituus 3,5 cm  
Löytöpaikka: E<sub>V</sub>
- :197 Metallihakasen kiinnitysosa, pituus 2,4 cm  
Löytöpaikka: K<sub>1V</sub>
- :198 Metallihakasen koukkuosa, pituus 2,7 cm  
Löytöpaikka: E<sub>11</sub>
- :199 Metallihakasen kiinnitysosa, pituus 2,7 cm  
Löytöpaikka: E<sub>1V</sub>
- :200 Metallisormustin, alareunan  $\emptyset$  1,8 cm  
Löytöpaikka: P<sub>1V</sub>
- :201 Metallirengas,  $\emptyset$  1,6 cm. Mahdollisesti solki ilman  
paljinta  
Löytöpaikka: P<sub>11</sub>
- :202 Metallirenkaan puolikas,  $\emptyset$  4,5 cm  
Löytöpaikka: P<sub>11</sub>
- :203 Ruosteinen rautarengas,  $\emptyset$  3,2 cm  
Löytöpaikka: P<sub>11</sub>
- :204 Metallirengas,  $\emptyset$  1,7 cm  
Löytöpaikka: K<sub>1</sub>
- :205 Metallirengas,  $\emptyset$  4 cm  
Löytöpaikka: K<sub>11</sub>
- :206 Metallirengas,  $\emptyset$  4 cm  
Löytöpaikka: K<sub>11</sub>
- :207 Metallirengas,  $\emptyset$  3 cm  
Löytöpaikka: K<sub>11</sub>
- :208 Metallirengas,  $\emptyset$  1,4 cm. Mahdollisesti solki ilman  
paljinta  
Löytöpaikka: K<sub>11</sub>
- :209 Metallirengas,  $\emptyset$  3,2 cm  
Löytöpaikka: K<sub>11</sub>
- :210 Metallirengas,  $\emptyset$  1,6 cm. Mahdollisesti solki ilman  
paljinta  
Löytöpaikka: K<sub>1V</sub>
- :211 Lyijyrengas,  $\emptyset$  3 cm  
Löytöpaikka: E<sub>11</sub>
- :212 Metallirengas,  $\emptyset$  1,2 cm  
Löytöpaikka: E<sub>111</sub>



- 67100 :213 Ovaalinmuotoinen rautarengas,  $\emptyset$  pituussuuntaan 3 cm.  
Sen päällä on kiinni poikittaissuuntaan pienempi rengas  
 $\emptyset$  1,7 cm. Ollut mahd. kiinnityskoukku  
Löytöpaikka: E<sub>V</sub>
- :214 Kirjanhela, pituus 6 cm  
Löytöpaikka: P<sub>11</sub>
- :215 Kirjanhela, pituus 2,7 cm. Hihnan kiinnitysosa puuttuu.  
Löytöpaikka: K<sub>1V</sub>
- :216 Kirjanhela, pituus 3,7 cm. Hihnan kiinnitysosa puuttuu  
Löytöpaikka: E<sub>111</sub>
- :217 Puukonhela, pituus 2,7 cm  
Löytöpaikka: P<sub>111</sub>
- :218 Puukonhela, pituus 3,2 cm(litistynyt)  
Löytöpaikka: P<sub>1V</sub>
- :219 Puukontupen metallinen alapää, pituus 4,3 cm  
Löytöpaikka: P<sub>V</sub>
- :220 Ruostunut puukon rautahela, pituus 4,6 cm  
Löytöpaikka: K<sub>1V</sub>
- :222 Metallinen pullonkorkki, johon kuuluu varsinainen korkki  
ja ohuen ketjun päässä oleva pullossa kiinni ollut osa  
Löytöpaikka: Hauta n:o 5
- :223 Samanlainen kuin ed., ainoastaan korkkiosa ja kappale  
ketjua säilynyt  
Löytöpaikka: K<sub>11</sub>
- :224 Silmälasit, pituus 8 cm. Sangat metallia. Lasit ovaalin-  
muotoiset  
Löytöpaikka: Hauta n:o 2
- :225 Ympyrän segmentin mallinen metallilevy(fragmentti)  
suurin pituus 3,5 cm  
Löytöpaikka: P<sub>11</sub>
- :226 Metallisolki( vrt. n:o 12)  
Löytöpaikka: E<sub>11</sub>
- :227 Metallilevy, puoliympyrän muotoinen, suorat reunat taivu-  
tettu sisäänpäin. Kaareva reuna reiitetty. Pituus 6,8 cm  
ja suurin leveys 2,6cm  
Löytöpaikka: P<sub>11</sub>
- :228 Männänmuotoinen hela. Mahdollisesti soljen paljin. Pituus  
2,6 cm  
Löytöpaikka: P<sub>11</sub>
- :229 Suorakaiteen muotoinen hela 2x1,8. Toinen reuna taivutettu  
alaspäin. Toisessa reunassa kiinnitystä varten reikä  
Löytöpaikka: P<sub>111</sub>
- :230 Soljen palkimen osa  
Löytöpaikka: P<sub>1V</sub>
- :231 Ruostunut rautasolki,  $\emptyset$  3,4 cm  
Löytöpaikka: P<sub>1V</sub>

- 67100 :232 Epämääräinen peltilevy, pituus 4 cm ja leveys 2,5 cm  
Mahdollisesti tupenhela  
Löytöpaikka: P<sub>1V</sub>
- :233 Messinkihela. Pinnassa taottu kukkakoristeku, pituus 1,5 cm ja leveys 1,1 cm. Fragmentin yläreunassa kiinnitystä varten reikä  
Löytöpaikka: P<sub>V</sub>
- :234 Kolme-piikkinen katkelma, pituus 1,1 cm ja leveys 1,2 cm  
Piikkien kiinnityskohta putkimainen (ontto)  
Löytöpaikka: P<sub>V</sub>
- :235 Suorakaiteen muotoinen metallilevy, pituus 2,8 cm ja leveys 2,8 cm. Toinen reuna taivutettu alaspäin, toisessa nurkassa reikä  
Löytöpaikka: K<sub>1</sub>
- :236 Helan fragmentti, pituus 3,3 cm ja leveys 3 cm  
Löytöpaikka: K<sub>1</sub>
- :237 Metallinen reunus, jossa kahvamainen osa, pituus 4,6 cm ja leveys 3,2 cm  
Löytöpaikka: K<sub>11</sub>
- :238 Kaksi suorakaiteen muotoista metallikappaletta poikittain kiinni toisissaan. Vapaana olevissa päissä naulanreiät  
Mitat 1,5 x 1,2 cm ja 1,2 x 1 cm  
Löytöpaikka: K<sub>11</sub>
- :239 Suorakaiteen muotoinen metallilevy, keskellä reikä  
Mitat 4,3 x 1,4 cm  
Löytöpaikka: K<sub>11</sub>
- :240 Epämääräinen metallilevy, suurimmat mitat 1,7 x 1,6 cm  
Löytöpaikka: E<sub>11</sub>
- :241 Rombimainen metallilevy, mitat 3,5 x 1,7 cm. Pitemmissä päissä ja keskellä reiät. Keski-reikää kiertää kohopisteku-  
vio  
Löytöpaikka: K<sub>111</sub>
- :242 Pyöreäreunainen metallilevy, suora reuna taivutettu ja kaarevassa reunassa on kaksi reikää. Mitat 4 x 2,6 cm  
Löytöpaikka: K<sub>111</sub>
- :243 Metalliputken katkelma, Ø 0,4 cm, pituus 0,8 cm  
Löytöpaikka: K<sub>111</sub>
- :244 Kukkamainen metallilankakoriste. Kuulunut mahdollisesti arkun nimilaattaan. Pituus 2,4 cm ja leveys 1,6 cm  
Löytöpaikka: Hauta n:o 1
- :245-246 Kaksinkertaista metallilankapunosta, pituudet 6,7 ja 4,8 cm  
Löytöpaikka: Hauta n:o 1
- :247-248 Kaksi metallilangasta kierrettyä ympyrää  
Löytöpaikka: Hauta N:o 2
- :249 Metalliristi(4 fragmenttia) Sakaran leveys 13,2 cm. Ollut arkun koristeena(?) Ristiin on kaiverrettu ristiinnaulitu Kristuksen kuva. Pään yläpuolella teksti  
Löytöpaikka: hauta n:o 1



- 67100 :250 Rautainen kengänkoron vahvistus(?), pituus 5,2 cm ja  
leveys 5,2 cm  
Löytöpaikka: P<sub>111</sub>
- :251 Sama kuin ed., pituus 4,8 cm ja leveys 4,6 cm  
Löytöpaikka: K<sub>11</sub>
- :252 Sama kuin ed., pituus 3,8 cm ja leveys 3,6 cm  
Löytöpaikka: E<sub>11</sub>
- :253 Fragmentti ed., leveys 5,2 cm  
Löytöpaikka: E<sub>11</sub>
- :254 Rautanaula, pituus 2,4 cm  
Löytöpaikka: K<sub>11</sub>
- :255-256 Kaksi arkunhelan fragmenttia  
Löytöpaikka: K<sub>1</sub>
- :257 Veitsen terä, pituus 10,4 cm  
Löytöpaikka: K<sub>1</sub>
- :258 Veitsen terä, pituus 12,8 cm  
Löytöpaikka: E<sub>V</sub>
- :259 Rautalukon fragmentti  
Löytöpaikka: Asehuone
- :260 Rautalukon fragmentti  
Löytöpaikka: Asehuone
- :261 Pyöreä rautalevy, keskellä suorakaiteen muotoinen reikä  
Ø 2,9 cm  
Löytöpaikka: Asehuone
- :262 Arkun kantohela  
Löytöpaikka: P<sub>11</sub>
- :263 Arkun kantohela  
Löytöpaikka: Hauta n:o 1
- :264 Arkun kantohela  
Löytöpaikka: Hauta n:o 1
- :265 Arkun nimilaatta, mustaksi maalattu (teksti epäselvä)  
Löytöpaikka: Hauta n:o 5
- :266 Hokkinaula, lyijyä, pituus 2,1 cm  
Löytöpaikka: P<sub>11</sub>
- :267 Lyijyristin sakara, pituus 3,3 cm (vrt. liite n:o 1 )  
Löytöpaikka: P<sub>1V</sub>
- :268 Lyijyputken fragmentti, sivussa kahvamainen uloke, jossa  
reikä. Pituus 2,6 cm ja Ø 0,4 cm  
Löytöpaikka: E<sub>111</sub>
- :269 Lyijyputken fragmentti, pituus 1,3 cm ja Ø 0,6 cm  
Löytöpaikka: E<sub>111</sub>
- :270 Lyijyputken fragmentti, pituus 3,5 cm (kulma)  
Löytöpaikka: P<sub>11</sub>
- :271 Lyijyputken fragmentti, pituus 4,5 cm  
Löytöpaikka: K<sub>11</sub>

- 67100 :272 Lyijypuite, pituus 4 cm  
Löytöpaikka: E<sub>11</sub>
- :273 Lyijypuite, pituus 4,5 cm (kulma)  
Löytöpaikka: E<sub>111</sub>
- :274 Lyijypuite, pituus 3,5 cm  
Löytöpaikka: E<sub>111</sub>
- :275 Lyijypuite, pituus 10,3 cm  
Löytöpaikka: E<sub>1V</sub>
- :276 Lyijypuite, pituus 3,4 cm (kulma)  
Löytöpaikka: E<sub>1V</sub>
- :277 Lyijypuite, pituus 13 cm  
Löytöpaikka: Hauta n:o 5
- :278 Lyijypuite, pituus 9,4 cm (kulma) (vrt. liite n:o 2 )  
Löytöpaikka: Hauta n:o 5
- :279 Lyijypuite, pituus 9 cm  
Löytöpaikka: Hauta n:o 5
- :280 Liitupiipun varsiosa, pituus 4 cm, Ø 0,8 cm  
Löytöpaikka: P<sub>11</sub>
- :281 Liitupiipun varsiosa, pituus 4,2 cm, Ø 0,7 cm  
Löytöpaikka: P<sub>11</sub>
- :282 Liitupiipun varsiosa, pituus 3,4 cm, Ø 0,7 cm  
Löytöpaikka: P<sub>11</sub>
- :283 Liitupiipun varsiosa, pituus 2,7 cm, Ø 0,6 cm  
Löytöpaikka: P<sub>111</sub>
- :284 Liitupiipun pesäosa, Ø 1,9 cm  
Löytöpaikka: P<sub>111</sub>
- :285 Liitupiipun pesäosan fragmentti  
Löytöpaikka: K<sub>1</sub>
- :286 Liitupiipun varsiosa, pituus 3,4 cm, Ø 0,7 cm  
Löytöpaikka: K<sub>1</sub>
- :287 Liitupiipun varsiosa, pituus 4,4 cm, Ø 0,8 cm  
Löytöpaikka: K<sub>11</sub>
- :288 Liitupiipun pesäosa, Ø 1,9 cm  
Löytöpaikka: K<sub>1V</sub>
- :289 Liitupiipun pesäosan fragmentti  
Löytöpaikka: E<sub>11</sub>
- :290 Liitupiipun varsiosa, pituus 3 cm, Ø 1,5 cm  
Löytöpaikka: E<sub>11</sub>
- :291 Liitupiipun varsiosa, pituus 1,7 cm, Ø 1,1 cm  
Löytöpaikka: E<sub>11</sub>
- :292 Liitupiipun pesäosan fragmentti  
Löytöpaikka: E<sub>111</sub>
- :293 Liitupiipun varsiosa  
Löytöpaikka: E<sub>111</sub>



- 67100 :294 Liitupiipun pesäosa, Ø 2,1 cm  
Löytöpaikka: Hauta n:o 5
- :295 Liitupiipun varsiosa, pituus 6 cm, Ø 1,1 cm  
Löytöpaikka: Hauta n:o 5
- :296 Liitupiipun varsiosa, pituus 2,9 cm, Ø 0,7 cm  
Löytöpaikka: Sakaristo
- :297-298 Savihelmi  
Puuhelmi  
Löytöpaikka: P<sub>11</sub>
- :299-301 Kaksi savihelmeä  
Lasihelmi  
Löytöpaikka: P<sub>111</sub>
- :302-315 Kahdeksan sinistä savihelmeä  
Kaksi mustaa lasitettua savihelmeä  
Neljä valkoista maitolasihelmeä  
Löytöpaikka: P<sub>1V</sub>
- :316 Maitolasihelmi  
Löytöpaikka: K<sub>1</sub>
- :317-318 Lasihelmi  
Puuhelmi  
Löytöpaikka: K<sub>11</sub>
- :319-320 Savihelmi  
Lasisettu savihelmi  
Löytöpaikka: K<sub>1V</sub>
- :321 Lasitettu savihelmi  
Löytöpaikka: E<sub>11</sub>
- :322-323 Savihelmi  
Lasihelmi  
Löytöpaikka: E<sub>111</sub>
- :324 Rikkonainen lasihelmi(halki)  
Löytöpaikka: E<sub>111</sub>
- :325-327 Kaksi savihelmeä  
Kivihelmi  
Löytöpaikka: Sakaristo
- :328-329 Kristallikruunun koristeita  
Löytöpaikka: Sakaristo
- :330 Lasikimpale(väritöntä lasia)  
Löytöpaikka: P<sub>111</sub>
- :331 Sama kuin ed.  
Löytöpaikka: P<sub>1V</sub>
- :332 Lasiastian(pullon?) koristeellista reunaosaa, pituus 3 cm  
Löytöpaikka: K<sub>1V</sub>
- :333 Pullon pohjaosa, Ø 4,4 cm  
Löytöpaikka: E<sub>111</sub>
- :334 Pullonsuun fragmentti, helmiäislasia. Ø 1,5 cm  
Löytöpaikka: Hauta n:o 2

- 67100 :335-336 Kaksi silmälasin linssiä,  $\emptyset$  3,8cm ja 3,8 cm  
Löytöpaikka: P<sub>111</sub>
- :337 Soikea linssi  
Löytöpaikka: P<sub>1V</sub>
- :338 Ikkunalasin fragmentti, pituus 3,5 cm ja leveys 2 cm  
Löytöpaikka P<sub>111</sub>
- :339 Sininen lasifragmentti, n. 1 x 1 cm  
Löytöpaikka: P<sub>111</sub>
- :340-344 Ikkunalasifragmentteja, 2,5 x 4,2; 4,2 x 1,6; 3,6 x 2,3; 3,9 x 1,8; 3 x 2 cm  
Löytöpaikka: P<sub>1V</sub>
- :345-346 Kaksi sinistä lasifragmenttia, 2,6 x 1,5; 2,2 x 1,9  
Löytöpaikka: P<sub>1V</sub>
- :347 Pullonpohjan katkelma, valmistettu paksusta(0,6cm) värittömästä lasista  
Löytöpaikka: P<sub>1V</sub>
- :348-351 Ikkunalasifragmentteja, 2,5 x 3,1; 3,5 x 3,2; 7,7 x 3,1 (vrt. liite n:o 2 ); 4,3 x 4 cm  
Löytöpaikka: K<sub>1</sub>
- :352 Vaalean aniliinin punaisen lasin fragmentti, 2,1 x 1,6 cm  
Löytöpaikka: K<sub>1</sub>
- :353 Ikkunalasin fragmentti, 5,6 x 4 cm  
Löytöpaikka: K<sub>11</sub>
- :354 Pullofragmentti, vihreää, käsinpuhallettua lasia, pituus 3,4cm ja leveys 7 cm  
Löytöpaikka: K<sub>11</sub>
- :355 Vaalean sininen lasinpala, valoa vastaan katsottuna kuul-  
taa kullanpunaiselta  
Löytöpaikka: K<sub>1V</sub>
- :356-369 Ikkunalasifragmentteja, 3 x 2,4; 2,7 x 3,2; 4,7 x 2,6; 6,5 x 4,6; 3,7 x 4; 7,3 x 2,4; 3,5 x 3,8; 5,9 x 6; 2,2 x 3,6; 3,5 x 2,6; 5,1 x 2,5(vrt. liite n:o 2 ); 5,2 x 4,5  
3 x 3,1 cm  
Löytöpaikka: E<sub>11</sub>
- :370 Pullon fragmentti, vihreää lasia, paksuus 0,6 cm  
Löytöpaikka: E<sub>11</sub>
- :371-374 Ikkunalasifragmentteja, 5,1 x 2,2; 4,2 x 4; 3,5 x 3; 2,5 x 2,3 cm  
Löytöpaikka: E<sub>111</sub>
- :375 Vihreä lasifragmentti, 2,5 x 2 cm  
Löytöpaikka: E<sub>111</sub>
- :376-377 Ikkunalasifragmentteja, 6,5 x 4,7 (vrt. liite n:o 2  
4,8 x 3,9 cm  
Löytöpaikka: E<sub>V</sub>
- :378 Sininen lasifragmentti, 2,5 x 2 cm  
Löytöpaikka: E<sub>V</sub>



- 67100 :379 Ikkunalasifragmentti, 3,2 x 2,5 cm  
Löytöpaikka: Hauta n:o 1
- :380 Pullon pohjaosa, käsinpuhallettu, vihreää lasia. Lasin paksuus 0,5 cm  
Löytöpaikka: Hauta n:o 1
- :381 Pullon suuosa ( vrt n:o 380), kaulan pituus n. 11,5 cm  
Löytöpaikka: Hauta N:o 1
- :382 Ikkunalasifragmentti, 2,5 x 2 cm  
Löytöpaikka: Hauta n:o 2
- :383 Neliskulmainen pullon pohja, vihreää käsinpuhallettua lasia. Lasin paksuus 0,5 cm. Pohjan mitat 4,3 x 4,3 cm  
Löytöpaikka: Hauta n:o 2
- :384-385 Pullon fragmentteja  
Löytöpaikka: Hauta n:o 2
- :386 Mustepullo, tehdasvalmisteinen, pohjan Ø 3,8 cm , korkeu 5 cm  
Löytöpaikka: Sakaristo
- :387-398 Ikkunalasifragmentteja, 3,2 x 4,1; 4,6 x 3,2 ; 4 x 4,6; 4,5 x 2,5; 3,5 x 3,8; 3,3 x 3; 4,1 x 3,4; 3,4 x 2,1 2,4 x 2,8; 2,4 x 1,5; 4,4 x 2,4; 6,3 x 3,7 cm  
Löytöpaikka: Sakaristo
- :399 Aniliinin punainen lasinpala, 3 x 1,5 cm  
Löytöpaikka: Sakaristo
- :400 Lasifragmentti, 6 x 1,4 cm  
Löytöpaikka: Sakaristo
- :401 Lasifragmentti, 2,2 x 2,2 cm  
Löytöpaikka: Sakaristo
- :402 Lasifragmentti, jossa viivamaista dekoraatiota, 3,6 x 3  
Löytöpaikka: Sakaristo
- :403-409 Ruskean lasitetun ruukun katkelmia  
Löytöpaikka: P<sub>1V</sub>
- :410-411 Vihreän lasitetun ruukun katkelmia  
Löytöpaikka: P<sub>1V</sub>
- :412 Saviastian korva, vaalea lasitus  
Löytöpaikka: P<sub>1V</sub>
- :413 Vihreä ruukun katkelma, lasitettu  
Löytöpaikka: K<sub>1</sub>
- :414 Ruskea ruukun katkelma, lasittamaton  
Löytöpaikka: K<sub>11</sub>
- :415 Ruskea ruukun katkelma, lasitettu  
Löytöpaikka: E<sub>1V</sub>
- :416 Ruskea, täplikäs ruukun katkelma, lasitettu  
Löytöpaikka: E<sub>V</sub>
- :417 Yksi-korvainen ruukku, sisältä lasitettu, suun Ø 19 cm  
Pohjan Ø 12,5(puuttuu)  
Löytöpaikka: Hauta n:o 1

- 67100 :418 Sinivalkoinen porseliinikatkelma  
Löytöpaikka: Hauta n:o 1
- :419 Vihreä ruukun katkelma, lasitettu  
Löytöpaikka: Hauta n:o 2
- :420 Ruskea ruukun katkelma, lasitettu  
Löytöpaikka: Alttari
- :421-424 Ruskea ruukun katkelma, lasitettu  
Löytöpaikka: Sakaristo
- :425 Musta, vihreäraitainen ruukun katkelma  
Löytöpaikka: Sakaristo
- :426 Kuonafragmentti, jossa maalauskoristelua  
Löytöpaikka: P<sub>11</sub>
- :427-428 Sama kuin ed.  
Löytöpaikka: P<sub>1V</sub>
- :429 Laastifragmentti, jossa maalausta(luultavasti holvista)  
Löytöpaikka: P<sub>1V</sub>
- :430 Suorakaiteen muotoinen kivi (harmahtavaa saviliusketta)  
jossa reikä toisessa päässä, 5 x 2 cm (luultavasti amulettili)  
Löytöpaikka: K<sub>1</sub>
- :431 Lasimassan fragmentti (palanutta lasia)  
Löytöpaikka: K<sub>1</sub>
- :432 Sama kuin ed.  
Löytöpaikka: K<sub>11</sub>
- :433 Piilukkoaseen pii  
Löytöpaikka: E<sub>11</sub>
- :434 Lasimassan fragmentti (palanutta lasia) (vrt. n:t 431 ja 432)  
Löytöpaikka: E<sub>111</sub>
- :435 Kuonafragmentti, jossa maalauskoristelua (vrt. n:t 426, 427 ja 428)  
Löytöpaikka: E<sub>1V</sub>
- :436 Laastikimpale, jonka pinnassa tiili-imitaatiota  
Löytöpaikka: Alttari
- :437 Piilukkoaseen pii  
Löytöpaikka: Sakaristo
- :438 Suorakaiteen muotoinen musta kivilevy, 5,8 x 1,7 cm  
Löytöpaikka: Sakaristo
- :439 Profiloitu vaatekoukku, pituus 10 cm  
Löytöpaikka: P<sub>11</sub>
- :440 Vaakunalehväen fragmentti, 6,5 x 6 cm  
Löytöpaikka: P<sub>V</sub>
- :441 Kaidepuun fragmentti, pituus 24,6 cm  
Löytöpaikka: E<sub>11</sub>
- :442 Musta profiloitu(hammastettu) koukku, pituus 14 cm  
Löytöpaikka: Hauta n:o 1



- 67100 :443 Vaakunakilven fragmentti, valkeaksi maalattu  
Löytöpaikka: Hauta n:o 1
- :444 Profiloitu (kuoriaidan?) nuppi, pituus 17 cm  
Löytöpaikka: Hauta n:o 1
- :445 Puukonsoli  
Löytöpaikka: Hauta n:o 1
- :446 Profiloitu puufragmentti, jossa maalauskoristelua, pituus  
4,3 cm ja leveys 8,5 cm (vrt. liite n:o 3 )  
Löytöpaikka: Hauta n:o 1
- :447 Puuesineen fragmentti(mahdollisesti saarnatuolin katok-  
sesta), korkeus 21 cm. (vrt. liite n:o 4 )  
Löytöpaikka: Hauta n:o 1
- :448 Nahkatuppi, pituus 4,8 cm ja leveys 4,2 cm  
Löytöpaikka: P<sub>11</sub>
- :449 Nauhafragmentti, pituus 5,6 cm ja leveys 1,5 cm  
Löytöpaikka: E<sub>111</sub>
- :450-451 Nauhafragmentteja, tummanruskealla pohjalla on vaalea  
ruskea tyylitelty kukka-aiheinen dekoraatio, pituudet 15,  
ja 5,5 cm. Leveys 2,2 cm  
Löytöpaikka: E<sub>V</sub>
- :452 Metallij- ja silkkilangasta punottu kukkakoriste  
Löytöpaikka: K<sub>1</sub>
- :453-455 Metallinauhafragmentteja, leveys 1,5 cm  
Löytöpaikka: K<sub>1V</sub>
- :456-458 Kolme nauhafragmenttia, pituudet 11,5; 5,5 ja 5,5 cm  
Leveys 2,2 cm  
Löytöpaikka: Asehuone

1 - 14 SOLJET  
15 - 26 SORMUKSET  
27 - 32 NEULAT  
33 -102 VIRSIKIRJANHELAT  
103 -192 NAPIT  
193 -196 KETJUT  
197 -199 HAKASET  
200 SORMUSTIN  
201 -213 RENKAAT  
214 -216 KIRJANHELAT  
217 -221 PUUKONHELAT  
222 -265 SEKALAISIA METALLIESINEITÄ  
266 -269 LYIJYESINEET  
270 -279 LYIJYPUITTEET  
280 -296 LIITUPIIPUT  
297 -327 HELMET  
328 -402 LASIFRAGMENTIT  
403 -438 RUUKUNKATKELMAT  
439 -447 PUUESINEET  
448 -458 TEKSTIILIT

20. 11. 1967

*maxwelli*



Lisäys Laitilan kirkon löytöluetteloon v. 1967

- 67100:459 Ikkunalasin fragmentti. 7 x 3,5 cm. (liite 5)  
:460 Sininen lasifragmentti. 5,5 x 3,4 cm. (liite 5)  
:461 Lyijypuitteen katkelma. Pituus 7 cm.  
:462 Lyijypuitteen katkelma. Pituus 6,5 cm.  
:463 Lyijypuitteen katkelma. Pituus 6,5 cm.  
:464 Kalkkikivinen varsi. Pituus 11,5 cm.

Helsingissä 21.10.1971

*Marja Terttu Knapas*  
Marja Terttu Knapas

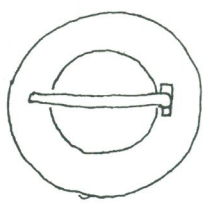

67100:1

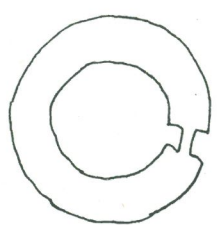

67100:2

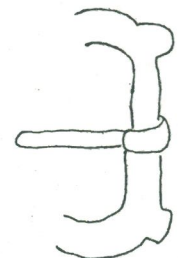

67100:3

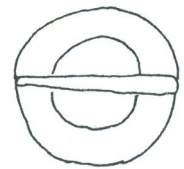

67100:4

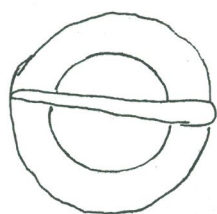

67100:5

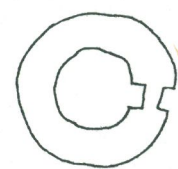

67100:6

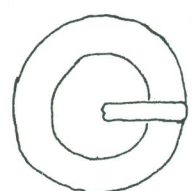

67100:8

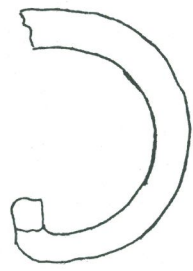

67100:9



67100:267



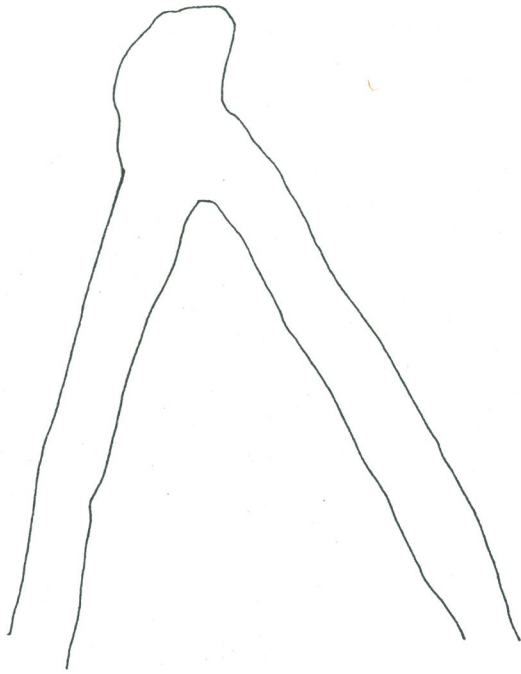

67100:278

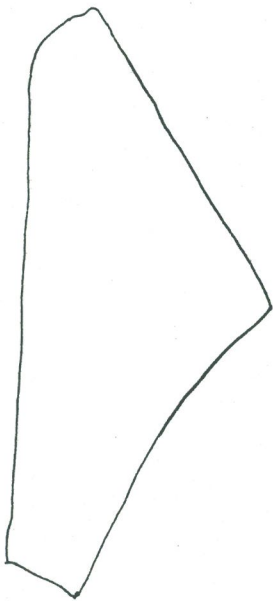

67100:350

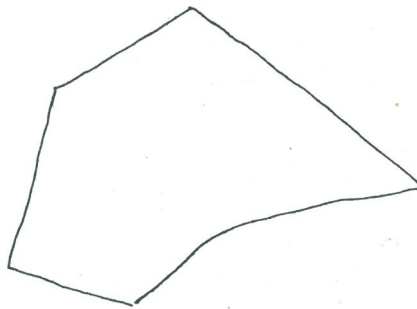

67100:367

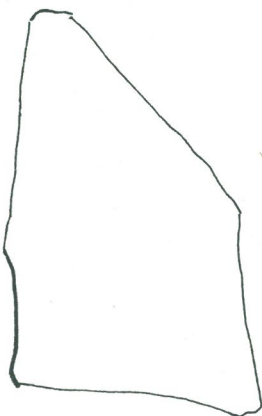

67100:376

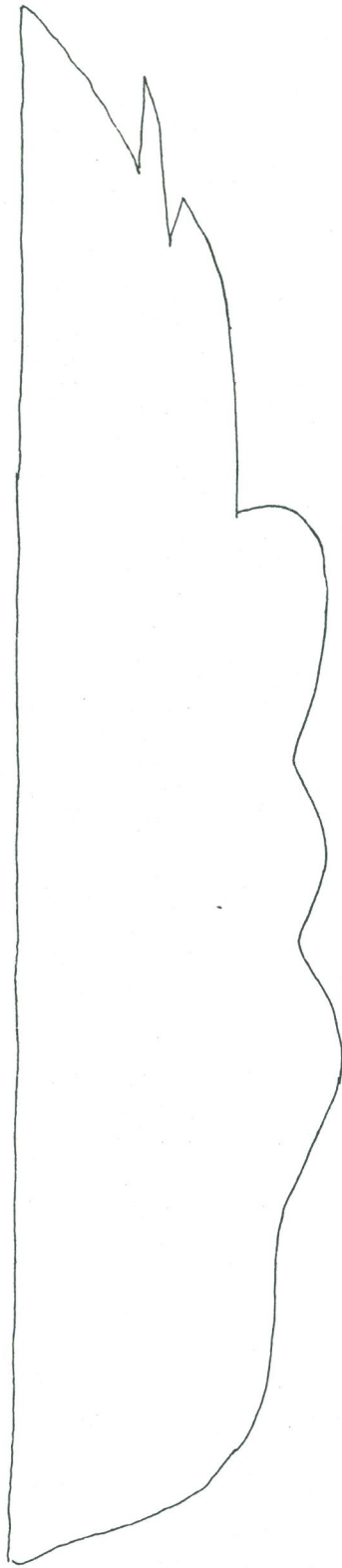

67100:446



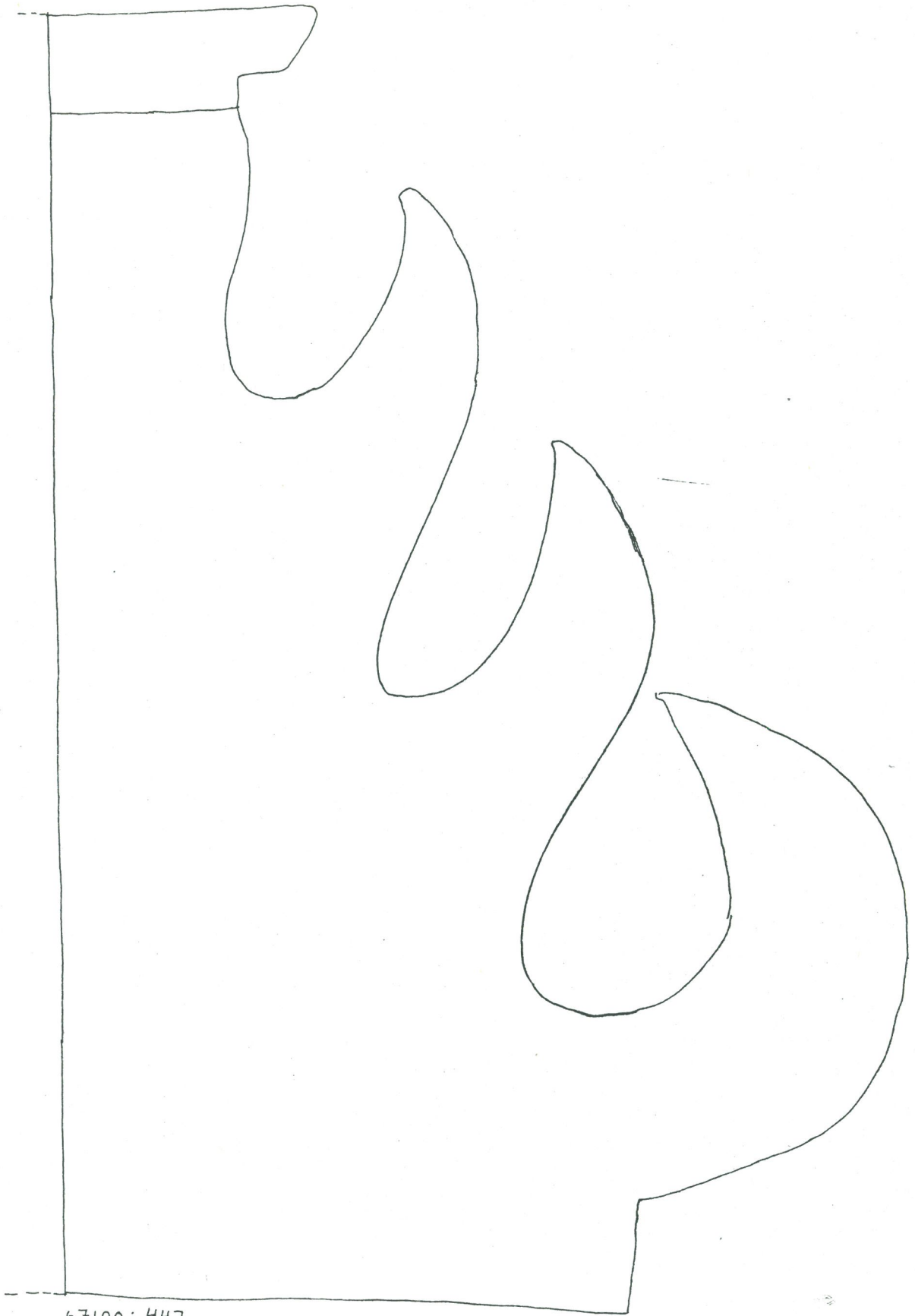

67100:447

□-VIIVA = EIJÄ SIUU

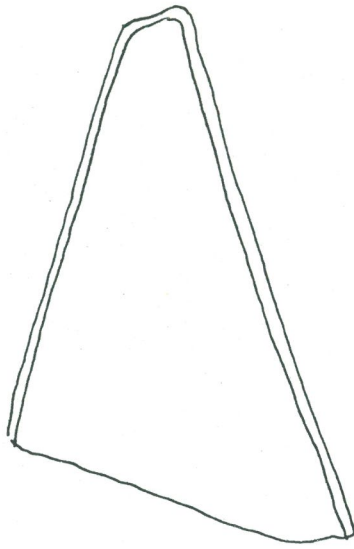

67100:459 1:1

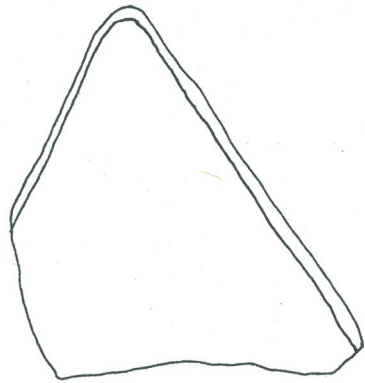

67100:460 1:1

## LAITILAN KKO:N RAHALÖYDÖT

1967

SUOMIEerik Pommerilainen 1322-1333

X	1.	sterlinki	Turku	Ant.334	P IV	
	2.	25 penniä		1872	sakaristo	
	3.	50 penniä		1940	P IV	
	4.	25 penniä		"	sakaristo	
	5.	10 penniä		1939	P IV	
	6.	10 penniä		1941	sakaristo	
	7.	1 penni		1917	"	
	8.	-		-	"	

RUOTSI

X	9.	brakteaatti	Thord. XXII, Lagerq. XXVI ennen 1361	K I		
X	10.	"	Thord. XX, Lagerq. XXIII <u>Magnus Eriksson 1354-1363</u>	E II		
X	11.	"	Thord. XXII Lagerq. XXVI ennen 1361	K IV		
X	12.	"	Thord. XXII Lagerq. XXVI ennen 1361 A	K II		
X	13.	"	Thord. XXII Lagerq. XXVI	P II		
X	14.	"	Thord. XXII:2 Lagerq. XXVI	E II		
X	15.	"	Thord. XXII Lagerq. XXVI <u>1500-1520 sakaristo N-seinäkkömeroo</u>	D		
X	16.	"	Thord. XXII Lagerq. XXVI	P V		
X	17.	"	Thord. XXVI Lagerq. XXVI 1500-1520	D	sakaristo	



X	18.	"	Thord, XXII Lagerq. XXVI E II	□
X	19.	"	Thord. XXII Lagerq. XXVI C	□
			1400-1 puoliv. K I	
X	20.	"	Ant. Alb. Mecl. No 152, 1868-89	□
			Lagerq. XXVII (katkelma) 1300-	
			luvulta 1500-luvulle P III	
004	X	21.	brakteaatti Thord. XXIII, Lagerq. XXVII;	
			1500-1 alku K I	
	X	22.	Thord. XXII: Lagerq. XXVI D	
			1500-1520 K II	
	X	23.	Thord. XXIII Lagerq. XXVII	
			1500-1520, löytöpaikka tuntemat.	
	X	24.	" katkelma K I	
	X	25.	1/2 aurtuaa Ant. 557, Svante Sture 1504-	
			1512 P IV	
			<u>Kustaa Vaasa (1521-1560)</u>	
		26.	aurtua (Vesterås) 1531 E V	
		27.	" 1533 P II	
		28.	ropo - P IV	
		29.	" 1529 P IV	
		30.	4 penniä - sakaristo	
		31.	4 penniä 1546 P IV	
			<u>Eerik XIV (1560-1568)</u>	
		32.	solidus (osa) 1562 E II	
			<u>Juhana III (1568-1592)</u>	
		33.	8 äyriä 1591 P II	
		34.	" " " P III	
		35.	4 äyriä 1590 sakaristo	
		36.	2 äyriä 1573 E I	
		37.	" " 1574 asehuone	
		38.	" " " P II	
		39.	" " " E III	
		40.	" " 1592 P IV	

*keuhon k.*  
*18 kpl*  
*8 kpl*  
*1468*

68004

41.	1/2 äyriä	1569	<u>hauta 2</u>	<i>ov!</i>
42.	" "	1581	E III	
43.	ropo	158-	E III	
43A.	"	1577	E III	
44.	1 äyri	-	E V	
45.	1/2 äyriä	1588	K I46.	
46.	" "	1586	E III	
47.	" "	1592	P II	
48.	" "	"	E I	
49.	ropo	1584	P III	
50.	"	1589	E III	
51.	ropo	1592	P IV	
52.	"	"	P III	
<u>Kaarle IX (1560-1604)</u>				
53.	1 äyri AR	1610	P IV	
54.	1 äyri	1611	K I	
55.	" "	161-	P II	
56.	1/2 äyriä	1600	P IV	
<u>Kustaa II Aadolf (1611-1632)</u>				
57.	1 äyri (Liivinmaa)(Tallinna)	1624	E II	
58.	1 äyri (kup)	1629	E III	
59.	1/2 äyriä	1615	P III	
60.	1 ropo	1624	P II	
<u>Kristiina (1632-1654)</u>				
61.	1 äyri	1633	E IV	
61A.	" "	1634	E III	
62-63.	1/4 äyriä SM	1634	P IV	
64.	" " "	"	E II	
65.	" " "	"	P III	
66-67.	" "	1635	P II	
68.	" " SM	1635	E II	
69.	" "	"	P IV	
70.	" "	1636	P II	
71.	" "	"	P III	

72.	"	"		1637	P III
73.	"	"		"	P II
74.	"	"		1638	K II
75.	"	"	SM	"	E I
76-79.	"	"	"	-	P II
80.	"	"		163-	P III
81.	1	äyri		-	P IV
82.	1/4	äyriä		1636	K IV
83.	"	"	SM	1644	P IV
84.	"	"	"	1645	P IV
85.	"	"		-	K IV
86-87	"	"		-	löytöp. tuntematon
88.	"	"		-	P III
89-91.	1/6	äyriä	SM	-	E II
92-94.	"	"	"	-	P II

Kaarle X Kustaa (1654-1660)

95.	1/4	äyriä		1655	E III
96.	"	"		1659	<del>hauta 2</del>
97.	"	"		"	K II
97A, B, C	1/4	äyri	SM	-	P III, P III, P IV
<u>Kaarle XI (1660-1697)</u>					
98.	5	äyriä	SM	1694	sakaristo
99.	1	äyri		1693	P II
100.	"	"		-	P V
101.	"	"	AR	1665	P IV
102.	"	"		"	K IV
103.	"	"		1666	P III
104-100.	1/4	äyriä	SM	-	P IV
111-114.	1/6	äyriä	SM	1666	E III
115.	"	"	"	"	sakaristo
116-117.	"	"	"	"	E I
118.	"	"	"	"	E II
119-122.	"	"	"	"	P II
123-130.	"	"	"	"	P IV

oos!

004



	131-134.	"	"	"	"	P IV
	135-137.	"	"	"	"	K I
	138-141.	"	"	"	"	P III
	142-143.	"	"	"	"	löytöp. tuntematon
	144-145.	"	"	"	"	K II
	146-147.	"	"	"	"	K IV
	148.	"	"	"	1667	E III
	149-151.	"	"	"	"	P III
	152.	"	"	"	"	P II
	153-155.	"	"	"	"	K II
	156.	"	"	"	"	K IV
	157-158.	"	"	"	1668	P III
	159.	"	"	"	"	K IV
	160.	"	"	"	"	P II
	161.	"	"	"	1669	E II
	162-164.	"	"	"	"	P III
	165.	"	"	"	"	sakaristo
	166.	"	"	"	"	P IV
	167.	"	"	"	1670	P III
68004	168.	1/6	äyriä	SM	1670	P IV
	169.	"	"	"	1671	N-seinäkomero
	170.	"	"	"	1671	P IV
	171.	"	"	"	"	sakaristo
	172-173.	"	"	"	"	P IV
	174.	"	"	"	-	sakaristo
	175-177.	"	"	"	1671	P III
	178.	"	"	"	1671	K II
	179-180.	"	"	"	"	K IV
	181.	"	"	"	"	P II
	182.	"	"	"	"	<u>hauta I</u>
	183-185.	"	"	"	"	E III
	187.	"	"	"	"	E V
	188-189.	"	"	"	"	E II
	190.	"	"	"	"	E V

191-192.	"	"	"	167-	P II	
193.	"	"	"	1672	P III	
194.	"	"	"	1672	K IV	
195.	"	"	"	"	hauta 2	505!
196-197.	"	"	"	"	K II	
198.	"	"	"	"	E III	
199.	"	"	"	1673	alttari	
200-201.	"	"	"	"	hauta 2	
202.	"	"	"	"	" 1	
203.	"	"	"	"	P II	
204-205.	"	"	"	"	P IV	
206.	"	"	"	"	E III	
207-208.	"	"	"	"	K IV	
209.	"	"	"	"	hauta 5	505
210.	"	"	"	"	E V	
211.	"	"	"	"	P V	
212.	"	"	"	" ?	E I	
213.	"	"	"	1674	E III	
214.	"	"	"	1675	K I	
215.	"	"	"	"	N-seinäkomero	
216.	"	"	"	"	E III	
68004	217.	1/6.	kyriä SM	1675	P III	
	218.	"	"	"	P IV	
	219-223.	"	"	1676	P IV	
	224-226.	"	"	"	sakaristo	
	227.	"	"	"	E III	
	228.	"	"	" ?	E V	
	229-230.	"	"	"	K I	
	231-232.	"	"	"	K II	
	233.	"	"	"	N-seinäkomero	
	234-236.	"	"	"	P II	
	237-238.	"	"	"	löytöp. tuntemat.	
	239-240.	"	"	"	E I	

241.	"	"	"	"	P V	
242.	"	"	"	"	hauta 5	
243.	"	"	"	"	P III	
245-246.	"	"	"	1677	P III	
247.	"	"	"	"	E IV	
248.	"	"	"	"	E III	
249.	"	"	"	"	sakaristo	
250-251.	"	"	"	"	P IV	
252.	"	"	"	"	P II	
253-256.	"	"	"	"	K II	
258-259.	"	"	"	167-	E III	
260.	"	"	"	167-	hauta 5	du!
261-262.	"	"	"	1680	K II	
263.	"	"	"	1681	E III	
264.	"	"	"	"	P III	
265.	"	"	"	1682	E II	
266.	"	"	"	1683	K IV	
267.	"	"	"	"	E III	
268.	"	"	"	"	P III	
269.	"	"	"	"	K I	
270-271.	"	"	"	"	sakaristo	
272.	"	"	"	"	löytöp. tuntemat.	
273.	"	"	"	1685	E II	
274.	"	"	"	1686	K IV	
275-276.	"	"	"	"	P III	
277.	1/6	ayri	SM	1686	P II	
278-281.	"	"	"	"	P IV	
282.	"	"	"	1689	P IV	
283.	"	"	"	16-4	löytöp. tuntemat	
284-285.	"	"	"	-	P III	
286.	"	"	"	-	P V	
287-294.	"	"	"	-	P IV	
295	"	"	"	-	E I	
296-303.	"	"	"	-	K II	

68004



Kaarle XII (1697-1718)

304.	1 äyri	1700	P IV
305.	1 äyri KM	1710	P IV
306-310.	" " "	1711	P II
311-312.	1/6 äyri SM	1707	P II
313.	" " "	"	E III
314-317 <del>8</del>	" " "	"	P IV
318-320.	" " "	"	P III
321.	" " "	"	K II
322.	" " "	"	E IV
323.	" " "	"	K I
324-325.	" " "	"	K IV
326.	" " "	1708	E V
327.	" " "	"	P II
328-329.	" " "	"	E I
330-331.	" " "	"	K II
332.	" " "	"	E II
333-337.	" " "	"	P IV
338-339.	" " "	"	P III
340.	" " "	"	sakaristo
341.	" " "	1715	P IV
342.	" " "	"	K IV
343-345,	" " "	"	P III
346.	" " "	"	E II
347-349.	" " "	1716	P II
350-352.	" " "	"	P III
353-354.	" " "	"	E II
355-356.	" " "	"	P IV
68004. 357.	1/6 äyri SM	1716	<u>hauta 2</u>
358.	" " "	"	K II
359.	" " "	"	E V
360.	" " "	"	K IV
362-363.	" " "	1718	E II
364-377.	" " "	"	P IV

378-379.	"	"	"	"	"	K II
380.	"	"	"	"	"	E III
381.	"	"	"	"	"	K I
382-385.	"	"	"	"	"	P III
386.	"	"	"	"	"	N-seinäkomero
387.	"	"	"	"	"	<u>hauta 2</u>
388-392.	"	"	"	"	"	sakaristo
393.	"	"	"	"	"	K IV
394.	"	"	"	"	"	E I
395-397.	"	"	"	"	"	E IV
398-400.	"	"	"	"	-	P IV
401-404.	"	"	"	"	1718	P II
405-406.	1	taajari	SM	kronan	1715	P IV
407-408.	"	"	"	"	"	P II
409.	"	"	"	"	"	P IV
410.	"	"	"	"	"	P III
411.	"	"	"	"	"	K II
412.	"	"	"	"	"	E I
413.	"	"	"	"	"	<u>hauta 2</u>
414.	"	"	"	flink och färdig	1715	P IV
415.	"	"	"	Publica fide	1716	P II
416.	"	"	"	Wett och wapen	1717	E III
417.	"	"	"	"	"	" E V
418-419.	"	"	"	"	"	" P IV
420.	"	"	"	"	"	- P IV
421.	"	"	"	"	"	- K II
422.	"	"	"	Saturnus	1718	P III
423.	"	"	"	"	"	" E I
424.	"	"	"	Mercurius	"	P IV
425.	"	"	"	Jupiter	"	E III
426.	1/6	äyri	SM	vuosi?	"	P IV

68004

Ulrika Eleonora (1718-1720)

427.	1 äyri KM	vuosi ?	alttari
428-434.	" " "	"	K II
435-441.	" " "	"	E V
442-444.	" " "	"	E II
445-446.	" " "	"	löytöp. tuntemat.
447-457.	" " "	"	P IV
458.	" " "	"	<u>hauta 5</u>
459.	" " "	"	E I
460-461.	" " "	"	<u>hauta 5</u>
462-464.	" " "	"	<u>hauta 2</u>
465-478.	" " "	"	P III
479-489.	" " "	"	P IV
490-496.	" " "	"	E III
497.	" " "	"	alttari
498-499.	" " "	"	E IV
500-507.	" " "	"	P II
507A-508.	" " "	"	löytöp. tuntematon
509-510.	" " "	1719	P V
511-514.	" " "	"	K II
515-518.	" " "	"	E I
519-520.	" " "	"	<u>hauta 5</u>
521-522.	" " "	"	<u>" 4</u>
523.	" " "	"	<u>" 1</u>
524-529.	" " "	"	löytöp. tuntematon
530-543.	" " "	"	
544-551.	" " "	"	E III
551A.	" " "	"	asehuone
552-565.	" " "	"	E III
566-567.	" " "	"	E IV
568-570.	" " "	"	E V



571-577.	"	"	"	"	E II
578-581.	"	"	"	"	P IV
582-593.	"	"	"	"	P IV
594-606.	"	"	"	"	P IV
607-617.	"	"	"	"	P III
618-619.	"	"	"	"	N-seinäkomero

68004	620-623.	1	äyri	KM	1917	sakaristo
	624-625.	1	"	"	"	<u>hauta 2</u>
	626-632.	"	"	"	"	K I
	633-638.	"	"	"	"	K IV
	639-641.	"	"	"	1920	E III
	642.	1	äyri	KM	1920	E IV
	643.	"	"	"	"	E V
	644-647.	"	"	"	"	E II
	648-656.	"	"	"	"	P IV
	657-662.	"	"	"	"	P III
	663-669.	"	"	"	"	P IV
	670-673.	"	"	"	"	K I
	674.	"	"	"	"	<u>hauta 2</u>
	675.	"	"	"	"	K IV
	676-677.	"	"	"	"	P II
	678-680.	"	"	"	"	K II
	681-682.	"	"	"	"	<u>hauta 5</u>
	683.	"	"	"	"	alttari
	684-685.	"	"	"	"	löytöp. tuntematon
	<u>Fredrik I (1720-1751)</u>					
	686-688.	1	äyri	KM	1720	P II
	689-692.	"	"	"	"	P II
	693-694.	"	"	"	"	sakaristo
	695.	"	"	"	"	K I
	696-699.	"	"	"	"	K IV
	700.	"	"	"	"	P IV
	701-707.	"	"	"	"	P III

	708.	" " "	"	E II	
	709.	" " "	"	E III	
	710-711.	" " "	"	K II	
	712.	" " "	"	<u>hauta 5</u>	
	713.	1/2 äyriä SM	"	K I	
	714.	" " "	"	asehuone	
	715-716.	" " "	"	P IV	
	717-718.	" " "	"	E IV	
	719.	" " "	"	reuna refl. perf.	P V
	720.	" " "	"	alttari	
	721-723.	" " "	"	P II	
68004	724.	1 äyriä KM	1721	K IV	
	725-736.	" " "	1724	P III	
	737-739.	" " "	"	P V	
	740-746.	" " "	"	E II	
	747-748.	" " "	1721	K I	
	749.	1/2 äyriä SM	1721	E II	
	750-757.	1 äyriä KM	1724	E V	
	758-759.	" " "	"	E IV	
	760-764.	" " "	"	K II	
	765-770.	" " "	"	<u>hauta 2</u>	
	771-772.	" " "	"	sakaristo	
	773-787.	" " "	"	P II	
	788-790.	" " "	"	E III	
	791-792.	" " "	"	P IV	
	793.	" " "	"	löytöp.	tuntematon
	794-805.	" " "	"	P IV	
	806-817.	" " "	"	P IV	
	818-824.	" " "	"	K I	
	825-830.	" " "	"	K IV	
	831.	" " "	1725	<u>hauta 2</u>	
	832-833.	" " "	"	E I	
	834-842.	" " "	"	P II	
	843-852.	" " "	"	P IV	

853-855.	"	"	"	"	K II
856-860.	"	"	"	"	P IV
861-870.	"	"	"	"	P IV
871-878.	"	"	"	"	P III
879.	"	"	"	"	E IV
880-882.	"	"	"	"	E V
883-885.	"	"	"	"	P III
886-890.	"	"	"	"	E III
891-893.	"	"	"	"	K I
894-898.	"	"	"	"	K I
899.	"	"	"	"	K IV
900-901.	"	"	"	1726	K II
902-905.	"	"	"	"	E II
906-912.	"	"	"	"	P IV

68004

913.	1	äyri	KM	1726	E V
914.	"	"	"	"	E IV
915-919.	"	"	"	"	P III
920-922.	"	"	"	"	E III
923.	"	"	"	"	K IV
924.	1	äyri		"	N-seinäkomero
925.	"	"		"	E III
926.	1	äyri	SM	1732	E III
927.	"	"	"	1733	<u>hauta 2</u>
928.	"	"	"	1736	E III
929.	"	"	"	"	P III
930.	"	"	"	1739	löytöp. tuntematon
931-932.	"	"	"	1737	P III
933.	"	"	"	1740	sakaristo
934.	"	"	"	1741	P IV
935.	"	"	"	1742	E V
936.	"	"	"	"	<u>hauta 2</u>
937.	"	"	"	1744	sakaristo
938.	"	"	"	1745	E IV



	939.	"	"	"	1747	P III
	940.	"	"	"	"	P IV
	941.	"	"	"	"	E V.
	942.	"	"	"	1748	K I.
	943.	"	"	"	1749	E V.
	944.	"	"	KM	"	P IV
	945.	"	"	"	"	P III
	946-947.	"	"	"	1750	P IV
	948.	"	"	"	"	K II
	949.	"	"	"	"	P III
	950.	"	"	SM	"	K II
	951.	"	"	"	"	E I.
	952-953.	"	"	KM	"	P II
	954.	"	"	"	"	E III
	955.	"	"	"	"	K IV
	956.	"	"	SM	1751	E II
	957.	"	"	"	"	sakaristo
	958.	"	"	KM	1	löytöp. tuntematon
68004	959-969.	1	äyriä	KM	vuosi?	P IV
	970-976.	"	"	"	"	K II
	977-979.	"	"	"	"	K I
	980-982.	"	"	"	"	K IV
	983.	"	"	"	"	sakaristo
	984.	"	"	"	"	hauta 2
	985-986.	"	"	"	"	löytöp. tuntematon
	987-989.	"	"	"	"	E III
	990-997.	"	"	"	"	P II
	998-1000.	"	"	"	"	P III
	1001.	2	äyriä	SM	1749	K II
	1002.	1/2	äyriä	SM	1741	P III
	1003.	"	"	"	"	N-seinäkomero
	1004-1005.	"	"	"	"	E III
	1006.	"	"	"	"	P IV
	1007.	"	"	"	"	P II
	1008.	"	"	"	1735	-

Aadolf Fredrik (1751-1771)

1009.	2 äyriä SM	1760	P III	
1010.	" " "	1762	P III	
1011.	" " "	1768	E III	
1012.	1 äyri SM	1758	E IV	
1013-1014.	" " "	1759	P IV	
1015.	" " "	"	P II	
1016.	" " "	1760	P III	
1017.	" " "	1761	P III	
1018-1019.	" " "	"	<u>hauta 2</u>	
1020.	" " "	"	P II	
1021.	" " "	"	P IV	
1022.	" " "	1763	P III	
1023.	" " "	"	<u>hauta 2</u>	
1024.	" " "	1769	P III	
1025.	1 äyri KM	1760	löytöp.	tuntemato
1026.	" " "	1768	P III	
1027.	" " "	"	K II	
1028-1029.	" " "	"	P IV	
1030.	poletti, Stora kopparbergsl.	1769	E III	

68004

Kustaa III (1771-1792)

1031.	1 äyri KM	1772	P IV	
1032.	" " "	"	<u>hauta 2</u>	
1033.	" " "	"	E V	
1034-1035.	" " "	"	E III	
1036.	" " "	1778	E III	
1037-1038.	" " "	"	P IV	
1039.	" " "	"	E IV	
1040.	" " "	"	<u>hauta 5</u>	
1041.	1/6 äyri SM	1773	alttari	
1042.	1/24 riikintaalari	1779	E III	

Kustaa IV Aadolf (1792-1809)

1043.	1 killinki poletti	1800	E III
1044.	1/2 killinkia(poletti)	1799	P IV
1045.	" "	" "	P III
1046.	" "	" "	<u>hauta 5</u>
1047.	" "	1801	E III
1048.	" "	1802	E III
1049.	" "	1803	K II
1050.	1/4 killinkia	1803	<u>hauta 2</u>
1051.	" "	1800	P V
1052.	1/4 killinki poletti	1799	P IV
1053.	" "	" "	K I
1054.	" "	" "	K II
1055-1056.	" "	" "	<u>hauta 5</u>
1057.	" "	" "	E II
1058-1059.	" "	" "	sakaristo
1060.	" "	1800	"
1061.	" "	" "	P IV
1062.	1/12 killinkia	1802	P III
1063.	" "	1803	sakaristo
1064.	" "	" "	P III
1065.	" "	1805	K II
1066.	" "	" "	sakaristo
1067.	" "	" "	E III
1068.	" "	" "	P IV
1069.	" "	" "	<u>hauta 2</u>
1070-1077.	" "	" "	E II



68004

1072.	1/12 killinki	1805	P II
1073.	1/12 killinkiä	vuosil?	K II

Kaarle XIV Juhana (1818-1844)

1074.	4 killinkiä	1819	P III
1075.	1/2 killinkiä	1827	P III
1076.	" "	-	P IV
1077.	1/4 killinkiä	1820	P IV

1700-luku

1078-1081.	1 äyri (kuparia)	1700-1	K II
1082-1086.	" " KM	"	P III
1087-1088.	" " "	"	<u>hauta 1</u>
1089.	hpeearaha	-	E III
1090.	kupariraha	-	K II

VENÄJÄ

1091-1092.	hopeaa		K I
------------	--------	--	-----

Pietari Suuri (1682-1725)

1093.	1 kopeekka	1713	sakaristo
1094.	denga	1705	P III
1095.	poluska	1707	P IV

Nikolai I (1825-1855)

1096-1097.	1/2 kopeekkaa	C M 1840	P IV
1098.	" "	EM 1850	sakaristo
1099.	1/4 kopeekkaa	1842	"

TANSKA

1100.	2 killinkiä	1694	P IV
-------	-------------	------	------

SAKSAWolfenbüttel

1101.	Rechenpfennig	-	E V
-------	---------------	---	-----

Nürnberg

1102.	Rechenpfennig	n. 1736	K II
1103.	kupariraha	-	K II
1104.	metalliraha	-	alttari
1105.	'puupenni'	-	P IV

E I 24  
 E II 56 (3)  
 E III <sup>98</sup>~~96~~ (1)  
 E IV 20  
 E V 38  
 K I 49 (4)  
 K II <sup>86</sup>~~85~~ (5)  
 K III  
 K IV 44 (1)  
 K V  
 P I  
 P II <sup>126</sup> 125 (1)  
 P III <sup>148</sup> 147 (1)  
 P IV 271 273

P V 13 (3)  
 hanta 1 5  
 hanta 2 20  
 hanta 4 2  
 hanta 5 14 15  
 Sakarito 49 (1)  
 Aclari 8  
 arhuone 3  
 Tuntim. <sup>26</sup> 25 (1)

---

1094 (20)  
 1105 (22)

LAUTMAN KILLO / 67  
 (R... ..)



x Pliktamalla mitatut peruskalliolukemat

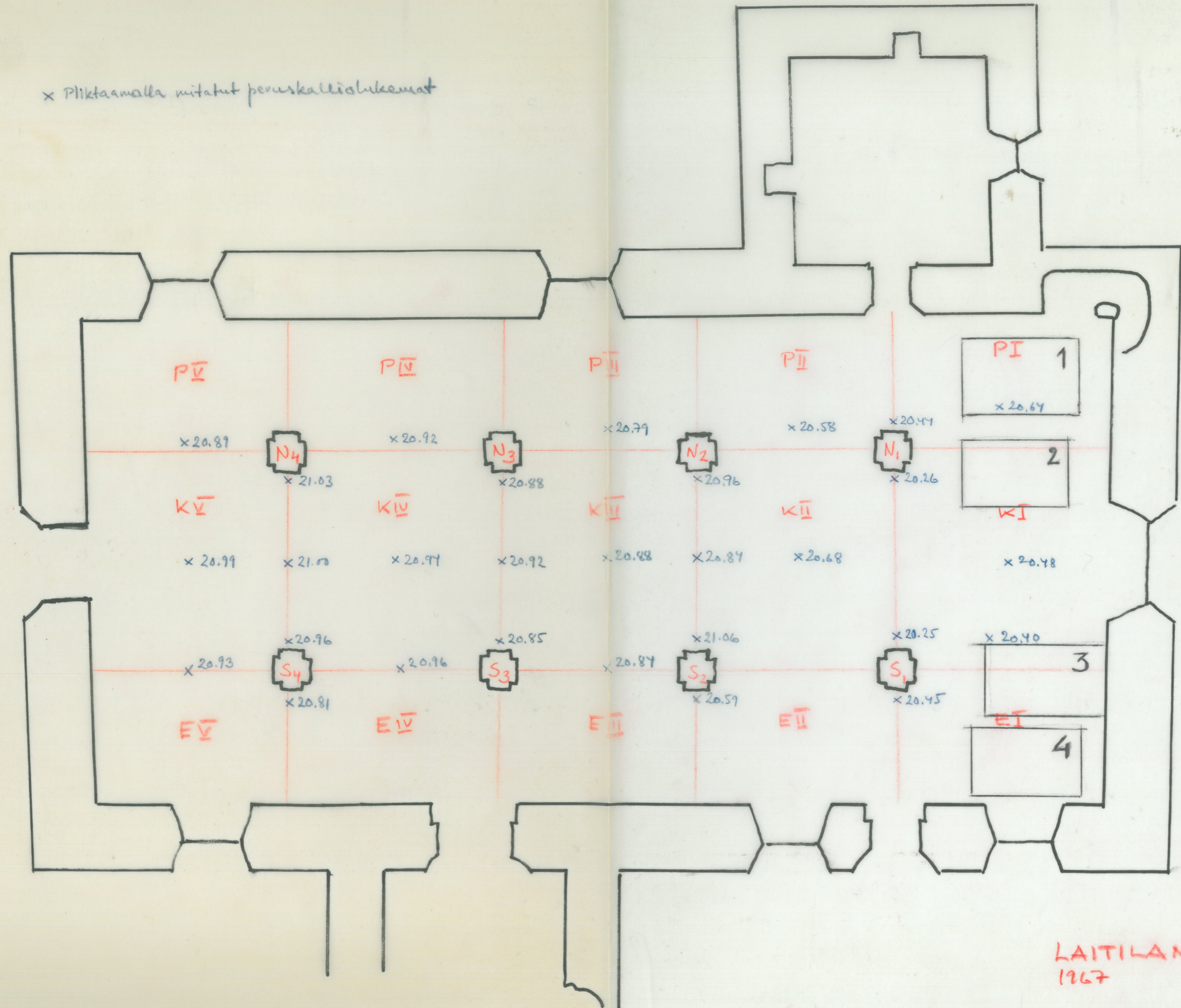

MUSEOVIRASTO  
HAKENNUSHISTORIAALINEN  
ARKIIVO

LAITILAN KIRKKO  
1967



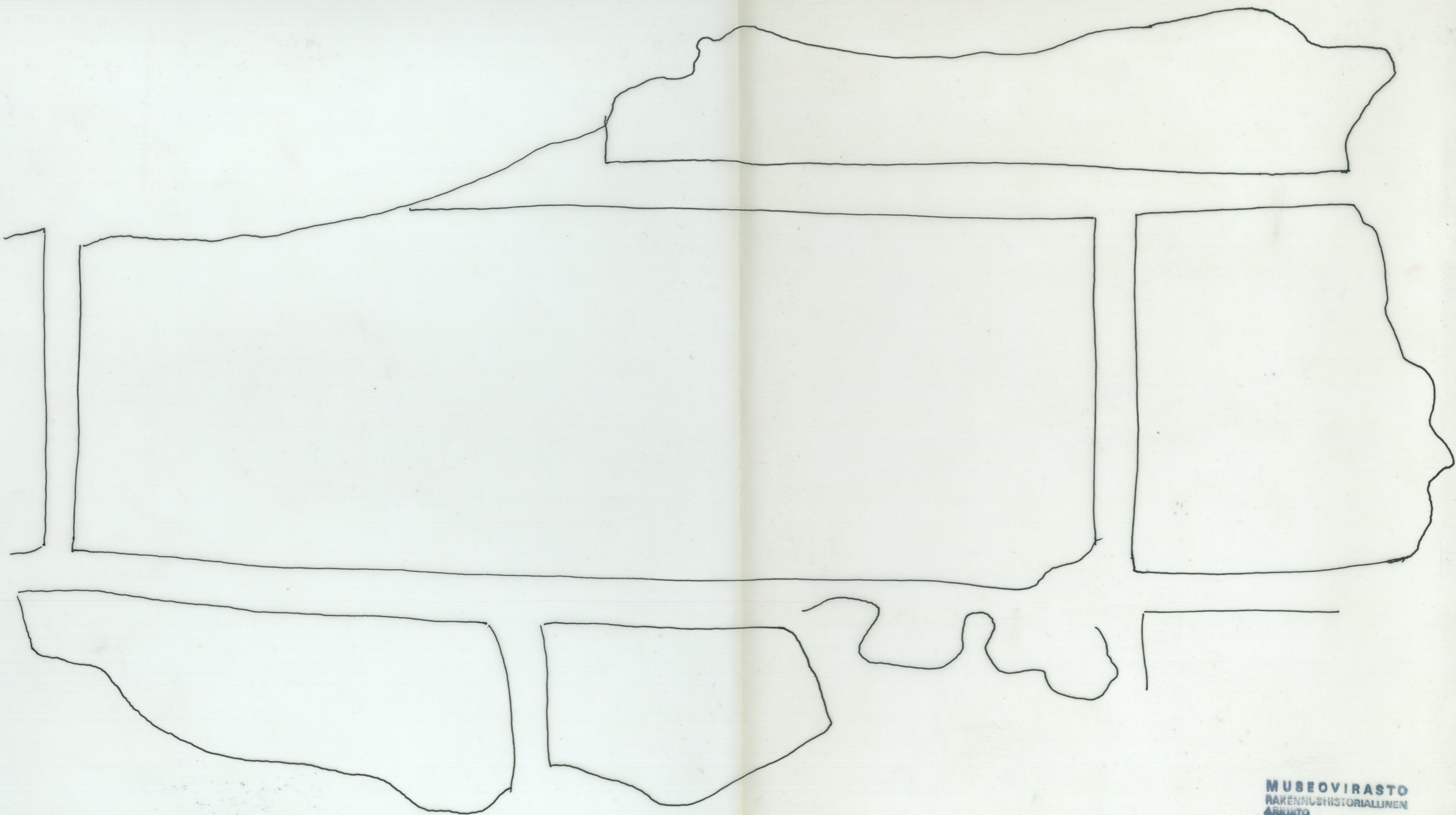

MUSEOVIRASTO  
RAKENNUSHISTORIALLINEN  
ARKISTO

LAITILAN KIRKKO v.1967  
(ort. valokuva n:o 235)



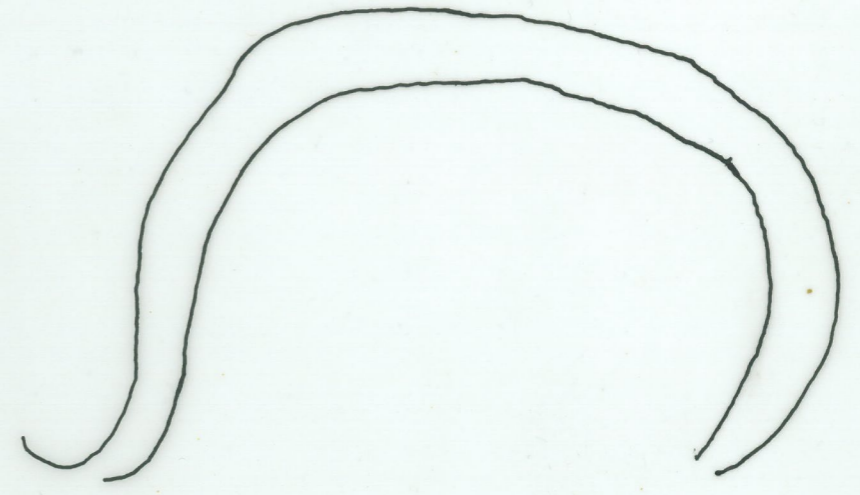
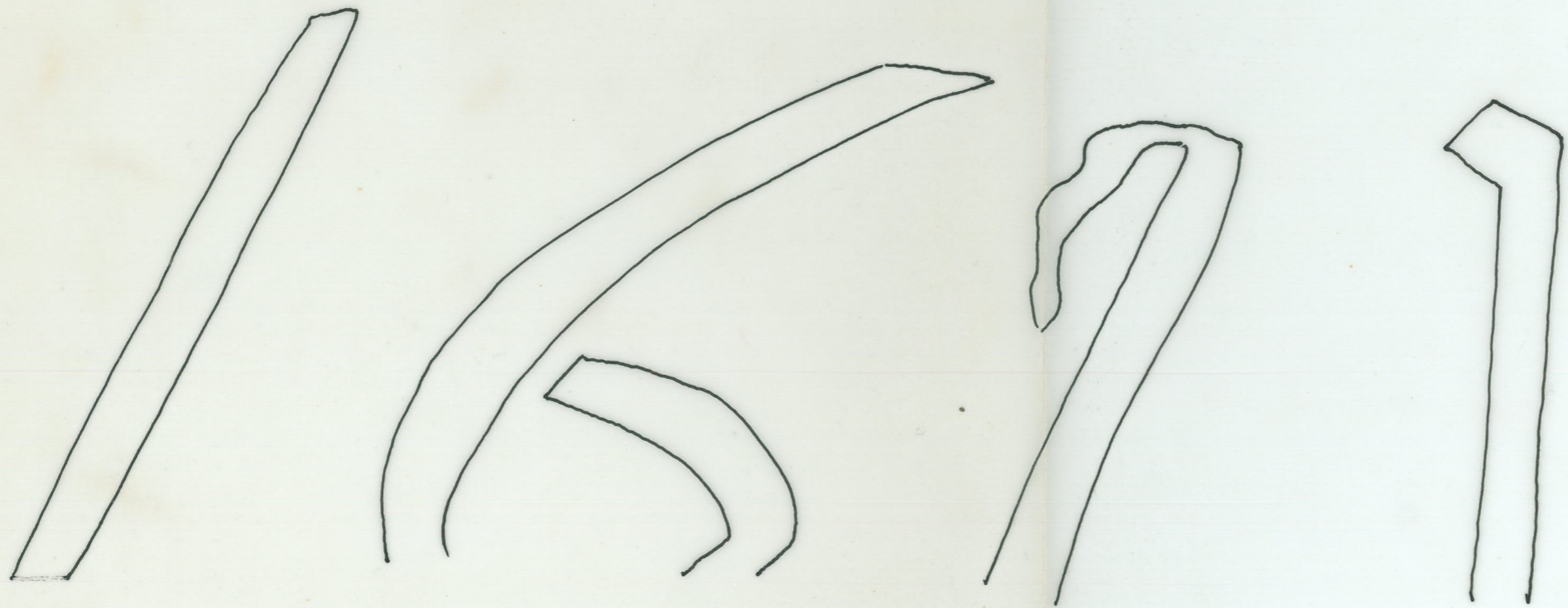

MUSEOVIRASTO  
RAKENNUSHISTORIALLINEN  
ARHISTO

LAITILAN KIRKKO 1967  
(vrt. valokuva n:o 253)



*Handwritten signature*

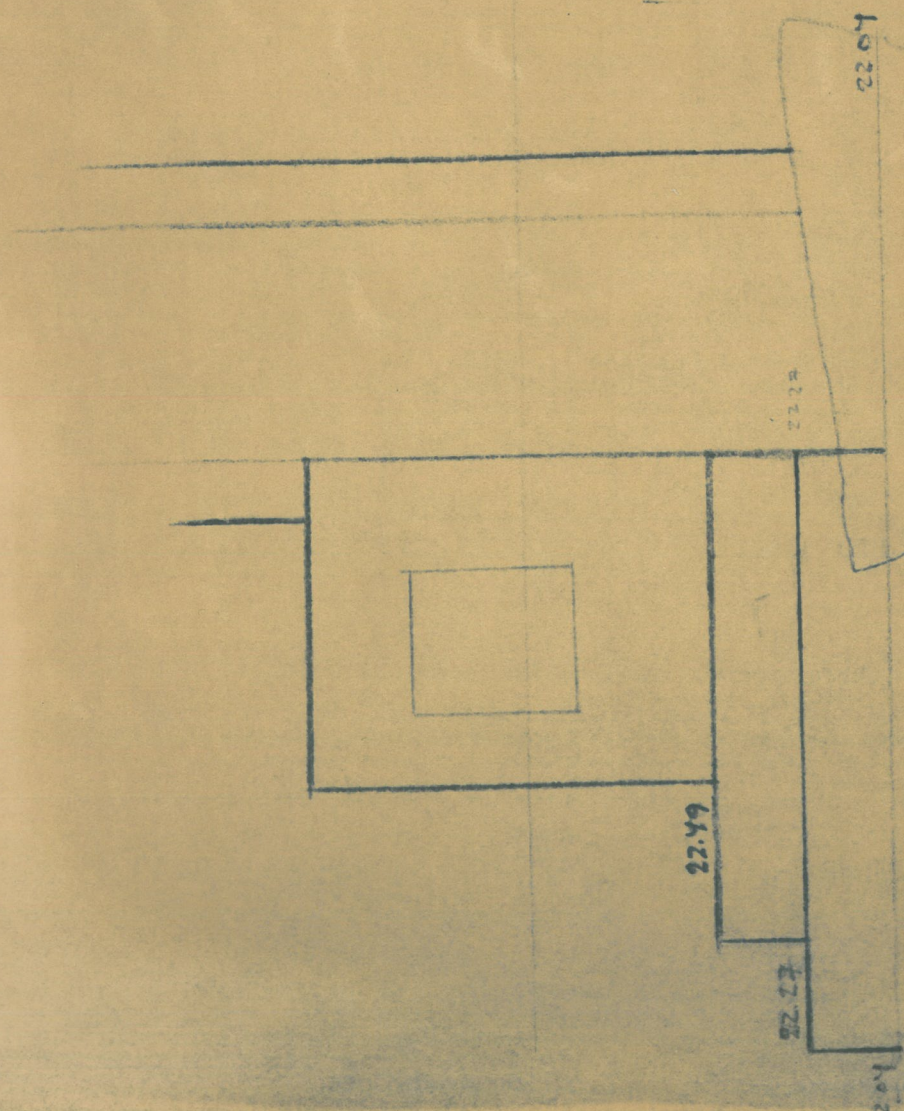
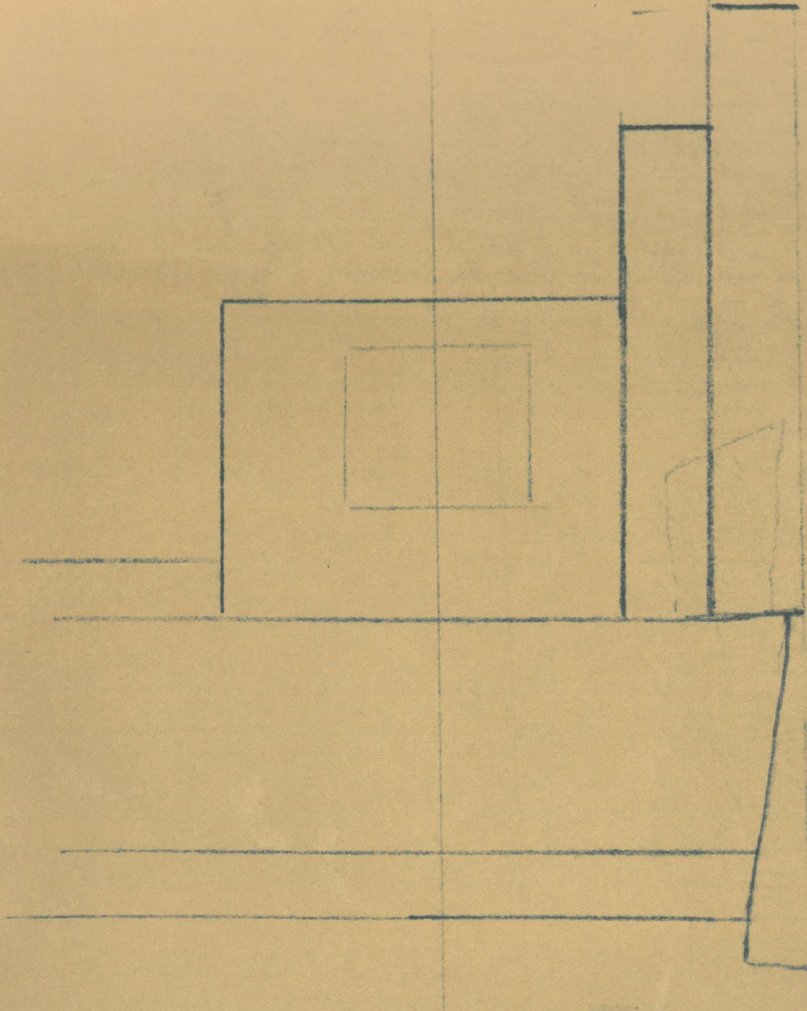

*Handwritten signature*



Lattiakaivauksessa löytyneitä muototiiliä.

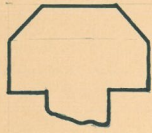

PAKSUUS 8 cm



PAKSUUS 8 cm

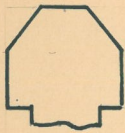

PAKSUUS 8.5 cm



PAKSUUS 9 cm



PAKSUUS EPÄSELVÄ  
(TIILTÄ OHENNETTU)

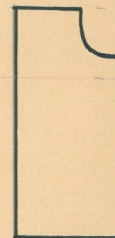

PAKSUUS 9 cm

MK 1:10



Laitilan kirkon tutkimus- ja  
kaivauskertomukseen liittyvä  
valokuvaluettelo

Valok. tammi- syysk. 1967  
O. Tapio ja M-T. Hellsten



85011:1



85011:2



85011:3



85011:4



85011:5



85011:6



N:o 85011

- : 1. Yleisnäkymä kuoriin ennen korjaustöiden alkamista
- : 2. Detaljikuva alttarinkehästä ennen korjaustöiden alkamista
- : 3. Detaljikuva kuorin koillisnurkasta ennen korjaustöiden alkamista
- : 4. Sama kuin ed.
- : 5. Detaljikuva kuoripenkeistä ennen korjaustöitä
- : 6. Detaljikuva penkeistä ennen korjaustöitä



85011:1



85011:2



85011:3



85011:4



85011:5



85011:6



N:o 85011

- : 7. Näkymä lounaaseen ennen korjaustöitä
- : 8. Urkulehterin ja urkujen fasadit ennen korjaustöitä
- : 9. Detaljikuva urkulehteristä ja urkufasadista ennen korjaustöitä
- :10. Länsiportaali ulkopuolelta rappauksen poistamisen jälkeen
- :11. Detaljikuva länsiportaalin pohjoispuolelta ulkopuolelta



85011:7



85011:8



85011:9



85011:10



85011:11



N:o 85011

:12. Detaljikuva länsiportaalin pohjoispuolelta ulkopuolelta perusmuurin vahvistustyön aikana



85011:12



85011:13

:14. Länsiportaalin yläkaari sisäpuolelta

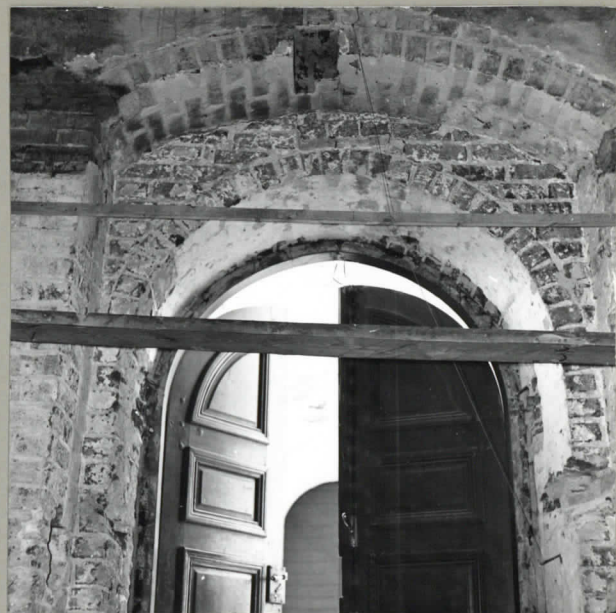

85011:14

:15. Detaljikuva länsiportaalin eteläpuolelta sisäpuolelta



85011:15

:16. Sama kuin ed. uudelleenmuurauksen poistamisen jälkeen



85011:16



85011:17

:17. Sama kuin ed., ylempää



N:o 85011

:18. Detaljikuva länsiportaalin eteläpielen parrunkolosta



85011:18

:19. Länsiportaalin pohjoispieli sisäpuolelta uudelleenmuurauksen poistamisen jälkeen



85011:19

:20. Sama kuin ed. uudelleenmuurausta poistettaessa



85011:20

:21. Länsiportaalin pohjoispielen parrunkolo



85011:21

:22. Sama kuin ed.

:23. Länsiseinällä oleva tiilimuuraus parrunkolon kohdalla



85011:22



85011:23



N:o 85011

:24. Länsiseinällä oleva tiili-  
muuraus parrunkolon kohdal-  
la



85011:24



85011:25

:25. Detaljikuva ed.

:26. Eteläportaalin länsipieli  
asehuoneen puolelta



85011:26



85011:27

:27. Eteläportaalin kynnyskive-  
ystä asehuoneen puolelta

:28. Sama kuin ed.

:29. Eteläportaalin itäpieli  
asehuoneen puolelta



85011:28



85011:29



N:o 85011

:30. Eteläportaalin itäpieli  
asehuoneen puolelta

:31. Eteläportaali kirkkosalin  
puolelta

:32. Eteläportaalin kynnyskive-  
ystä kirkkosalin puolelta

:33. Sama kuin ed. ja lisäksi  
portaalin itäpieltä

:34. Eteläportaalin pohjaa (itä-  
puoli) avaustyön yhteydes-  
sä

:35. Eteläportaalin itäpieli  
kirkkosalin puolelta



85011:30



85011:31



85011:32



85011:33



85011:34



85011:35



N:o 85011

:36. Eteläporttaalin itäpieltä  
(vrt. ed.)



85011:36



85011:37

:37. Sama kuin ed.

:38. Sama kuin ed., ylempää

:39. Eteläporttaalin kynnyskive-  
ystä sekä länsipieli



85011:38



85011:39

:40. Eteläporttaalin länsipieli

:41. Eteläporttaalin länsipielen  
alaosaa



85011:40



81011:41



N:o 85011

:42. Eteläportaalin länsipielen  
alaosaa

:43. Eteläportaalin länsipieltä  
ylempää

:44. Papinovi ulkoa ennen kor-  
jaustöitä

:45. Papinoven kynnyskiveystä  
ulkopuolelta ennen korjaus-  
töitä

:46. Papinovi ulkoa rappauksen  
poistamisen jälkeen

:47. Detaljikuva papinoven ylä-  
kaaresta ulkopuolelta



85011:42



85011:43



85011:44



85011:45



85011:46



85011:47



N:o 85011

:48. Papinoven länsipieli ulko-  
puolelta

:49. Papinoven itäpieli ulko-  
puolelta

:50. Papinovi kirkkosalin puo-  
lelta rappauksen poistami-  
sen jälkeen

:51. Detaljikuva papinoven ylä-  
kaaresta sisäpuolelta

:52. Papinoven itäpieli kirkko-  
salin puolelta

:53. Papinoven länsipieli kirkko-  
salin puolelta



85011:48



85011:49



85011:50



85011:51



85011:52



85011:53



N:o 85011

:54. Papinoven itäpieltä ja parrunkolo

:55. Detaljikuva papinoven itäpielen parrunkolosta

:56. Papinoven länsipieli ja parrunkolo

:57. Detaljikuva papinoven länsipielen parrunkolosta

:58. Sakariston oviaukko kirkkosalin puolelta rappauksen poistamisen jälkeen

:59. Sama kuin ed.



85011:54



85011:55



85011:56



85011:57



85011:58



85011:59



N:o 85011

:60. Sakariston oven länsipieli  
ja peruskiveystä kirkkosaa-  
lin puolelta

:61. Sakariston oven länsipieli

:62. Sakariston oviaukon kyn-  
nyskiveystä

:63. Sakariston oviaukko saka-  
riston puolelta rappauksen  
poistamisen jälkeen

:64. Sakariston oven länsipieli  
sakariston puolelta

:65. Sama kuin ed.



85011:60



85011:61



85011:62

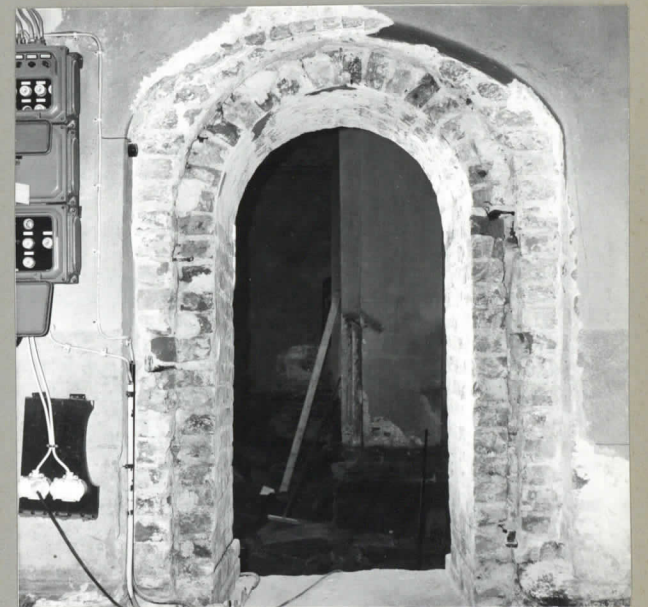

85011:63



85011:64



85011:65

60-65



N:o 85011

:66. Asehuoneen ulko-ovi ulko-  
puolelta rappauksen poista-  
misen jälkeen

:67. Detaljikuva asehuoneen ul-  
ko-oven itäpielen alaosa-  
sta ulkopuolelta

:68. Asehuoneen ulko-ovi sisä-  
puolelta. Läntinen yläkaa-  
ri rappauksen poistamisen  
jälkeen

:69. Asehuoneen ulko-oven itä-  
pieli sisäpuolelta

:70. Sama kuin ed.

:71. Asehuoneen ulko-oven itä-  
pieli ja alkuperäinen kyn-  
nystaso

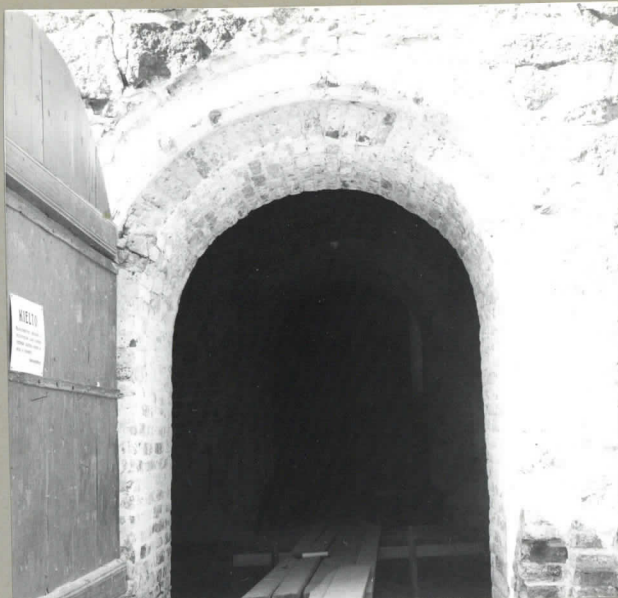

85011:66



85011:67

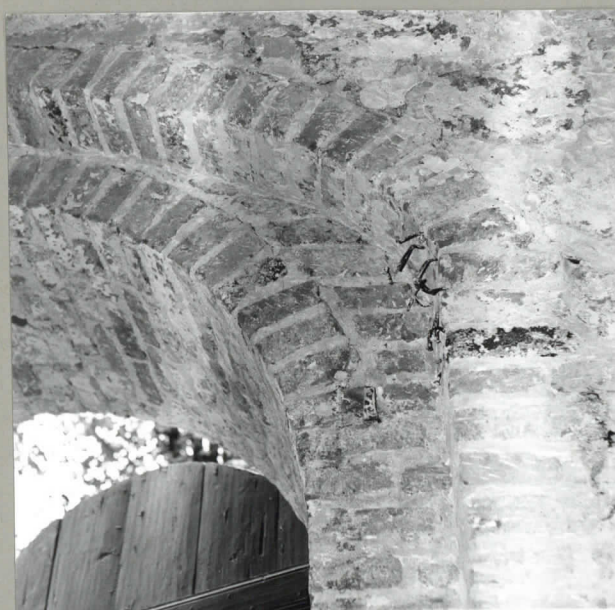

85011:68



85011:69



85011:70



85011:71



N:o 85011

:72. Asehuoneen ulko-oven länsi-  
pieli sisäpuolelta



85011:72



85011:73

:73. Asehuoneen ulko-oven länsi-  
pielen alaosa ja alkuperäinen  
kynnystaso

:74. Pilarin S<sub>1</sub> länsisivu



85011:74

:75. Pilarin S<sub>1</sub> pohjois- ja län-  
sisivut



85011:75

:76. Pilarin S<sub>1</sub> pohjoissivu



85011:76

:77. Pilarin S<sub>1</sub> pohjoissivu



85011:77

72-77



N:o 85011

:78. Pilarin S<sub>1</sub> pohjoissivun perustaa



85011:78

:79. Pilarin S<sub>1</sub> itä- ja pohjoissivujen peruskiveykset



85011:79

:80. Pilarin S<sub>1</sub> itäsivu

:81. Pilarin S<sub>1</sub> eteläsivu

:82. Pilarin S<sub>1</sub> eteläsivu

:83. Pilarin S<sub>1</sub> eteläsivun perustaa



85011:80



85011:81

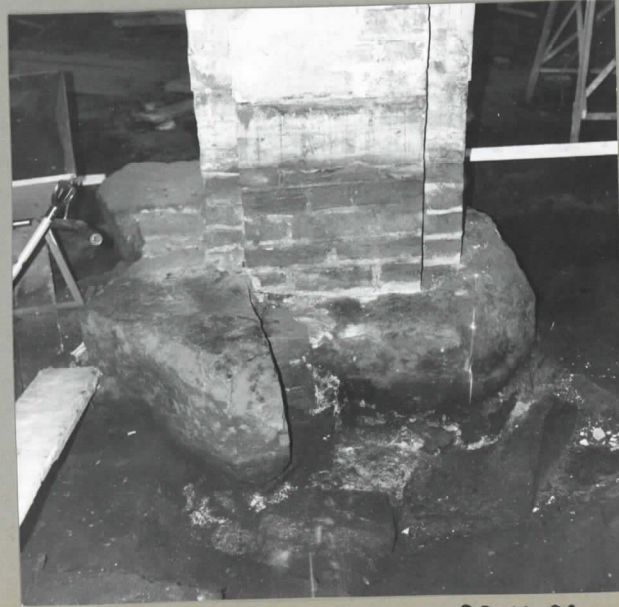

85011:82



85011:83



N:o 85011

:84. Pilarin S<sub>2</sub> länsisivu ja siinä oleva alttarin pohja



85011:84

:85. Pilarin S<sub>2</sub> länsisivu. Siinä näkyvät alttarin mensan jättämät murtopintajäljet sekä niiden yläpuolella ollut puuveistoksen kannattin-kiven katkelma



85011:85

:86. Detaljikuva ed.

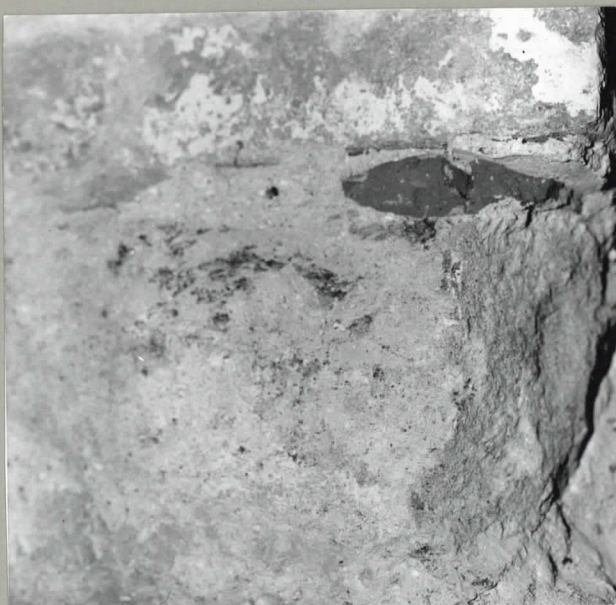

85011:86

:87. Pilarin S<sub>2</sub> länsisivussa olevan mensan katkelma (vrt. kuva n:o 85)



85011:87

:88. Pilarin S<sub>2</sub> pohjois- ja länsisivut. Länsisivun alttarin pohja juuri auki kaivettuna



85011:88

:89. Pilarin S<sub>2</sub> pohjoissivu



85011:89



N:o 85011

:90. Detaljikuva pilarin S<sub>2</sub> pohjoissivusta



85011:90



85011:91

:91. Pilarin S<sub>2</sub> pohjoissivu

:92. Pilarin S<sub>2</sub> itä- ja pohjoissivut



85011:92



85011:93

:94. Pilarin S<sub>2</sub> SE-nurkka

:95. Pilarin S<sub>2</sub> etelä- ja itäisivut



85011:94



85011:95



N:o 85011

:96. Pilarin S<sub>2</sub> eteläsivu ylem-  
pää



85011:96

:97. Pilarin S<sub>2</sub> alttarin pohja  
lounaasta nähtynä



85011:97

:98. Pilarin S<sub>2</sub> alttarin pohja  
luoteesta nähtynä lattian  
betonivalutyön jälkeen



85011:98

:99. Yleiskuva luoteesta, pila-  
rit S<sub>1</sub> ja S<sub>2</sub> sekä taustalla  
näkyvä papinovi



85011:99

:100. Pilarin S<sub>3</sub> pohjois- ja län-  
sisivut



85011:100

:101. Pilarin S<sub>3</sub> länsisivu



85011:101



N:o 85011

:102. Detaljikuva pilarin S<sub>3</sub> länsisivun edustan ylemmästä tiililatomuksesta

:103. Pilarin S<sub>3</sub> pohjois- ja länsisivut ( alempi tiililatomoisuus )

:104. Pilarin S<sub>3</sub> itä- ja pohjois-sivut

:105. Pilarin S<sub>3</sub> itäsivu

:106. Pilarin S<sub>3</sub> itäsivu ja ympärillä olevaa harmaakivilatomousta

:107. Pilarin S<sub>3</sub> eteläsivu



85011: 102



85011: 103



85011: 104



85011: 105



85011: 106



85011: 107



N:o 85011

:108.Pilarin S<sub>3</sub> WS-nurkka

:109.Pilarin S<sub>4</sub> länsisivu

:110.Pilarin S<sub>4</sub> länsi- ja ete-  
läsivut

:111.Pilarin S<sub>4</sub> pohjois- ja län-  
sisivut

:112.Pilarin S<sub>4</sub> pohjoissivu

:113.Pilarin S<sub>4</sub> itäsivu



85011:108



85011:109



85011:110



85011:111



85011:112



85011:113



N:o 85011

:114. Pilarin S<sub>4</sub> eteläsivu



85011:114



85011:115

:115. Pilarin N<sub>1</sub> länsi- ja eteläsivut

:116. Pilarin N<sub>1</sub> länsisivu

:117. Pilarin N<sub>1</sub> länsisivu

:118. Pilarin N<sub>1</sub> länsisivun an-  
turakiven detaljikuva



85011:116



85011:117

:119. Pilarin N<sub>1</sub> peruskiveyksen  
NW-nurkka



85011:118



85011:119



N:o 85011

:120. Pilarin N<sub>1</sub> pohjoissivun perustaa luoteesta nähtynä



85011:120

:121. Pilarin N<sub>1</sub> pohjoissivu



85011:121

:122. Pilarin N<sub>1</sub> itäsivu

:123. Pilarin N<sub>1</sub> eteläsivu

:124. Pilarin N<sub>1</sub> länsisivun peruskiveys etelästä nähtynä



85011:122

:125. Sama kuin ed., ylempää nähtynä



85011:123



85011:124



85011:125



N:o 85011

:126. Pilarin N<sub>2</sub> sivualttari lounaasta nähtynä



85011:126



85011:127

:127. Pilarin N<sub>2</sub> alttaripöytä ja sen etualalla oleva kivilatomus lounaasta nähtynä

:128. Alttaripöydän länsisivun detaljikuva

:129. Alttaripöydän länsisivun alaosa ja sen edessä olevat harmaakivet

:130. Alttaripöydän länsisivua ja osa pohjoissivun säilytyslokeroa

:131. Alttaripöydän länsisivu



85011:128



85011:129



85011:130



85011:131



N:o 85011

:132. Alttaripöydän eteläsivu,  
sen alkaessa hahmottua  
saarnatuolin jalustaa pu-  
rettaessa



85011:132



85011:133

:133. Alttaripöydän eteläsivu

:134. Sama kuin ed.

:135. Detaljikuva alttaripöydän  
eteläsivusta



85011:134

:136. Sama kuin ed.



85011:135

:137. Sama kuin ed.



85011:136



85011:137



N:o 85011

:138. Alttaripöydän ja pilarin etelsivujen liittymä



85011:138



85011:139

:139. Pilarin N<sub>2</sub> eteläsivu

:140. Alttaripöydän eteläsivun peruskiveys



85011:140



85011:141

:141. Detaljikuva ed.

:142. Alttaripöydän pohjoissivu

:143. Pilarin N<sub>2</sub> ja alttaripöydän pohjoissivut



85011:142



85011:143



N:o 85011

:144. Alttaripöydän pohjoissivu  
(huom. säilytyslokeron)



85011:144



85011:145

:145. Alttaripöydän pohjoissivun  
säilytyslokeron taustasei-  
nä

:146. Alttaripöydän pohjoissivun  
säilytyslokeron avattuna



85011:146



85011:147

:147. Pilarin N<sub>2</sub> ja alttaripöy-  
dän pohjoispuolella olevaa  
kivilatomusta

:148. Pilarin N<sub>2</sub> pohjoispuolella  
oleva tiililattiafragment-  
ti (huom. tiilien yläpuo-  
lella oleva lauta)

:149. Sama kuin ed. katsottuna  
luoteeseen



85011:148



85011:149

144 - 149



N:o 85011

:150. Pilarin N<sub>2</sub> pohjoispuolella oleva tiililattiafragmentti katsottuna idästä

:151. Pilarin N<sub>2</sub> pohjoispuolen anturakiven vieressä oleva tiililattiafragmentti. Kuva otettu kuvassa n:o 150 näkyvän harmaakiven ja maakerrosten poistamisen jälkeen

:152. Sama kuin ed. idästä nähtynä (huom. ruodetiili)

:153. Pilarin N<sub>2</sub> itäsivu

:154. Sama kuin ed. (huom. lattiatiiilifragmentti)

:155. Sama kuin ed. kaakosta nähtynä



85011:150



85011:151



85011:152



85011:153



85011:154



85011:155



N:o 85011

:156. Pilari N<sub>3</sub> ja alttarin pohja lounaasta nähtynä



85011:156



85011:157

:157. Pilarin N<sub>3</sub> ja alttarin pohja lännestä nähtynä

:158. Pilarin N<sub>3</sub> WS-kulma



85011:158

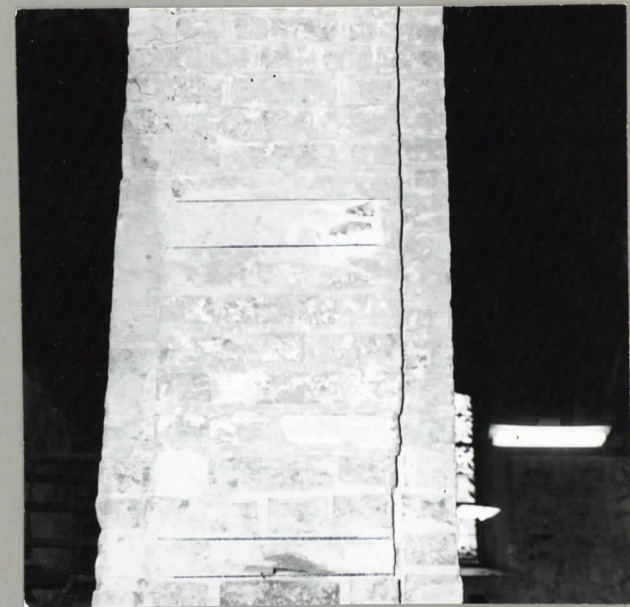

85011:159

:159. Pilarin N<sub>3</sub> länsisivu. Siinä näkyvät alttarin (mensan) jättämät murtopintajäljet sekä niiden yläpuolella ollut puuveistoksen kannatinkiven katkelma

*out  
berstäm*

:160. Detaljikuva mensan katkelmasta



85011:160



85011:161

:161. Pilarin N<sub>3</sub> länsisivun pohjoiskulma



N:o 85011

:162. Pilarin N<sub>3</sub> NW-nurkka



85011:162

:163. Pilarin N<sub>3</sub> pohjoissivun länsikulma



85011:163

:164. Pilari N<sub>3</sub> luoteesta nähtynä



85011:164

:165. Detaljikuva pilarin N<sub>3</sub> pohjoissivusta



85011:165

:166. Pilari N<sub>3</sub> koillisesta nähtynä



85011:166

:167. Pilarin N<sub>3</sub> EN-nurkka



85011:167



N:o 85011

:168. Detaljikuva pilarin N<sub>3</sub>  
koillisnurkasta

:169. Pilarin N<sub>3</sub> eteläsivu

:170. Pilarin N<sub>3</sub> eteläsivu  
(huom. tiililatamus)

:171. Pilarin N<sub>3</sub> eteläsivun  
tiililatamusta (ylempi ta-  
so)

:172. Pilarin N<sub>3</sub> eteläsivun  
tiililatamusta (alempi ta-  
so)

:173. Pilarin N<sub>3</sub> eteläsivussa  
oleva syvennys



85011:168



85011:169



85011:170



85011:171



85011:172

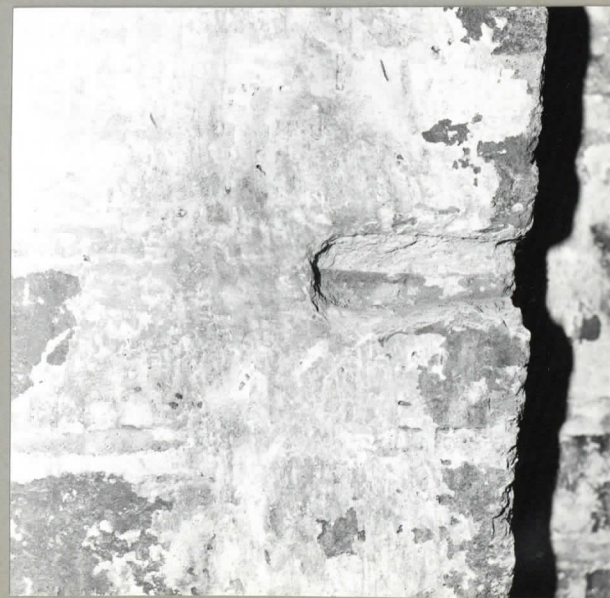

85011:173



N:o 85011

:174. Pilari N<sub>3</sub> lounaasta nähtynä lattian betonivalu-työn yhteydessä

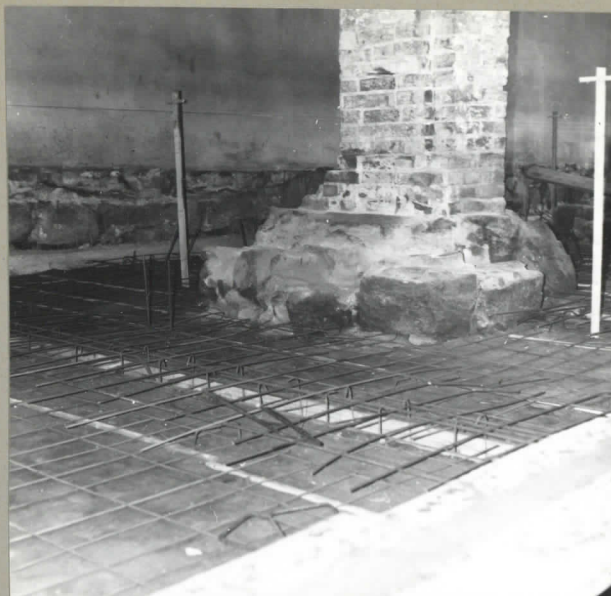

85011:174

:175. Pilari N<sub>4</sub> lounaasta nähtynä



85011:175

:176. Pilarin N<sub>4</sub> länsisivun alttarin pohjan kiveystä



85011:176

:177. Pilarin N<sub>4</sub> länsisivussa oleva korjausmuuraus



85011:177

:178. Pilari N<sub>4</sub> koillisesta nähtynä ja pohjoissivun tiililatomus



85011:178

:179. Pilari N<sub>4</sub> koillisesta nähtynä pohjoissivun tiililatomuksen poistamisen jälkeen



85011:179



N:o 85011

:180. Pilari  $N_4$  kaakosta nähtynä

:181. Sama kuin ed.

:182. Runkohuoneen pohjoispuolen pilarit  $N_3 - N_1$  lounaasta nähtynä lattian betonivalutyön jälkeen

:183. Runkohuoneen eteläpuolen pilarit  $S_4 - S_1$  luoteesta nähtynä lattian betonivalutyön jälkeen

:184. Eteläseinustan tiililattiaa papinoven itäpuolella

:185. Eteläseinustan tiililattiaa papinovesta länteen



85011:180



85011:181



85011:182



85011:183



85011:184



85011:185

180-185



N:o 85011

:186. Eteläseinustan tiililattiaa  
katsottuna itään

:187. Eteläseinustan tiililato-  
musta eteläportaalista  
länteen

:188. Papinoven edustan peruski-  
veystä

:189. Sama kuin ed.

:190. Eteläseinän peruskiveystä  
III traveen kohdalla

:191. Sama kuin ed.



85011:186



85011:187



85011:188



85011:189



85011:190



85011:191

186-191



N:o 85011

:192. Eteläseinän peruskiveystä IV traveen kohdalla betoni-  
nilaudoitusta tehtäessä



85011:192

:193. Runkohuoneen SW-nurkka



85011:193

:194. Länsiseinää länsiportaalis-  
ta etelään

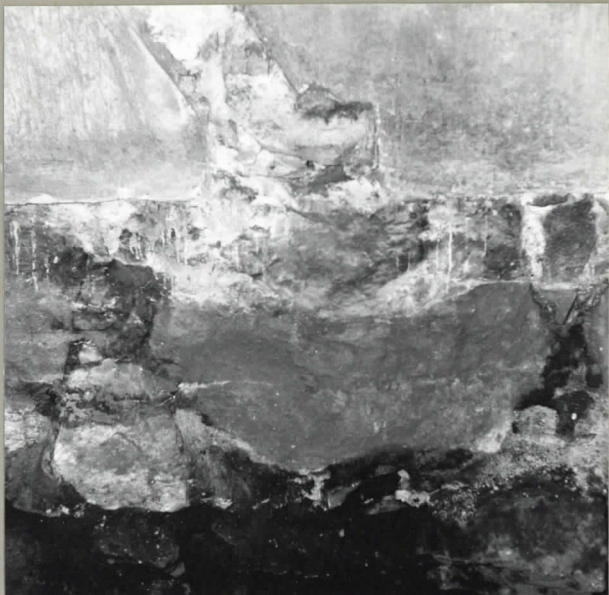

85011:194

:195. Länsiseinän perusmuuria  
länsiportaalin eteläpuolel-  
la



85011:195

:196. Runkohuoneen WN-nurkka

:197. Pohjoisseinustan tiilila-  
tomusta läntisen ikkunan  
kohdalla



85011:196



85011:197



N:o 85011

:198. Pohjoisseinustan tiililatomusta itäisen ikkunan kohdalla



85011:198

:199. Pohjoisseinän peruskiveystä IV traveen kohdalta WN-nurkkaan



85011:199

:200. Pohjoisseinän perusmuuria V ja IV traveen kohdalla



85011:200

:201. Pohjoisseinän peruskiveystä IV traveen kohdalla



85011:201

:202. Pohjoisseinän perusmuuria sakaristosta länteen II traveen kohdalla



85011:202

:203. Pohjoisseinän perusmuuria sakariston oven länsipuolella



85011:203



N:o 85011

- :204. Pohjoisseinän perusmuuria IV traveesta itään betoni-  
vahvistuksen jälkeen
- :205. Pohjoisseinää itäisen ik-  
kunan länsipuolella
- :206. Pohjoisseinää itäisen ik-  
kunan itäpuolella
- :207. Pohjoisseinää II traveen  
kohdalla
- :208. Detaljikuva ed. (Huom.  
pystysauma keskellä)
- :209. Pohjoisseinää sakariston  
oven yläpuolella



85011:204



85011:205



85011:206



85011:207

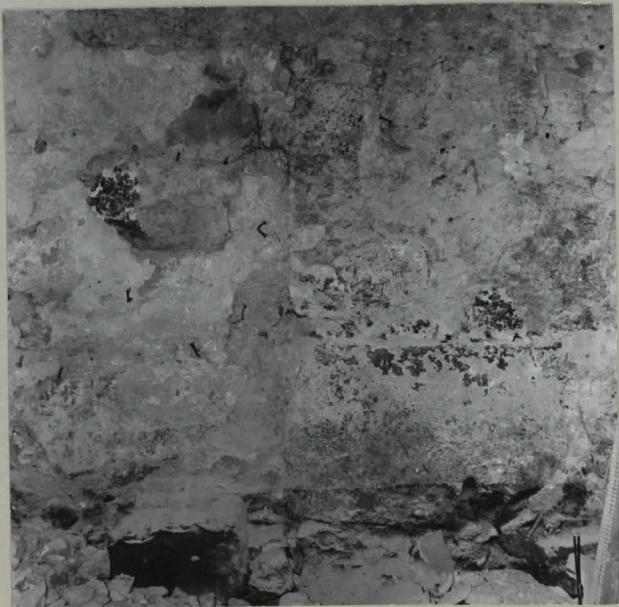

85011:208



85011:209



N:o 85011

:210. Runkohuoneen NE-kulmassa sijaitseva ullakolle johtava oviaukko rappauksen poistamisen jälkeen



85011:210

:211. Itäseinän komero kuori-ikkunasta etelään



85011:211

:212. Detaljikuva ed. ennen avaamista



85011:212

:213. Sama kuin ed. avaamisen jälkeen

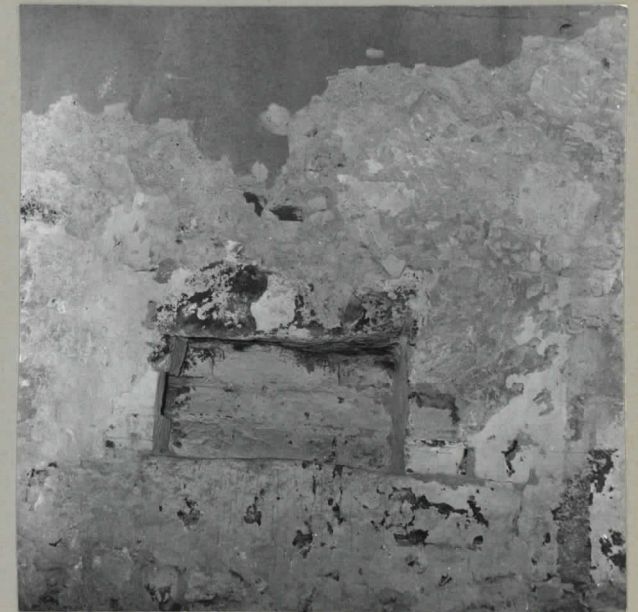

85011:213

:214. Alttarin pohjoisreuna, taso I, lännestä nähtynä



85011:214

:215. Alttarin NW-nurkka, taso I



85011:215



N:o 85011

:216. Altтарin lounaiskulma, taso I



85011:216

:217. Altтарin eteläreuna lounaasta nähtynä, taso I



85011:217

:218. Altтari lännestä nähtynä, taso I



85011:218

:219. Detaljikuva altтарin länsireunan eteläkulmasta, taso I



85011:219

:220. Altтari pohjoisesta nähtynä, taso II



85011:220

:221. Altтарin lähinnä itäseinää oleva osa pohjoisesta nähtynä, taso II



85011:221



N:o 85011

:222. Altтарin pohjoisreuna, taso II



85011:122



85011:123

:223. Altтарin eteläreuna lounaasta nähtynä, taso II

:224. Altтарin keskikohta luoteesta nähtynä (huom. vasemmalla oleva hirren pätkä), taso II



85011:124



85011:125

:225. Altтарin pohjan S-N-leikkaus, taso II

:226. Detaljikuva ed.

:227. Sama kuin ed. lähempänä itäseinää



85011:126



85011:127



N:o 85011

:228. Alttaripohjan kivilatomusta lännestä nähtynä



85011:228

:229. Alttarinpohja pohjoisesta nähtynä, taso III



85011:229

:230. Alttarinpohjan eteläreunaa (vrt. ed.), taso III



85011:230

:231. Itäseinää alttarin poistamisen jälkeen kuori-ikkunan alla



85011:231

:232. Sama kuin ed. nähtynä pohjois-eteläsuunnassa



85011:132

:233. Sama kuin ed. ja lisäksi haudan n:o 3 pohjoisseinä



85011:133



N:o 85011

:234. Itäseinän perusmuuria laastirajan alapuolella



85011: 234

:235. Harmaakivilohkare, jonka sivussa maalattua tiili-imitointia



85011: 235

:236. Hauta n:o 1 lounaasta nähtynä, taustalla runkokuoneen NE-nurkka



85011: 236

:237. Hauta n:o 1 luoteesta nähtynä



85011: 237

:238. Hauta n:o 2:n pohjoisseinä, taustalla hauta n:o 1



85011: 238

:239. Hauta n:o 2 lounaasta nähtynä



85011: 239



N:o 85011

:240. Hauta n:o 2 lounaasta nähtynä



85011:240

:241. Detaljikuva haudan n:o 2 itäseinästä



85011:241

:242. Haudan n:o 2 ES-nurkka

:243. Haudan n:o 2 itäseinän hirsikehikko



85011:242

:244. Haudan n:o 3 pohjoisseinä alttarin puolelta



85011:243

:245. Haudan n:o 3 pohjois- ja itäseinät



85011:244



85011:245



N:o 85011

:246. Haudan n:o 3 itä- ja etelä-  
seinät



85011:246



85011:247

:247. Hauta n:o 3 lännestä näh-  
tynä

:248. Haudan n:o 3 länsiseinän  
ulkopuolista pystylaudoi-  
tusta



85011:248



85011:249

:249. Haudat n:o 3 ja 4 luotees-  
ta nähtynä

:250. Haudan n:o 4 itä- ja etelä-  
seinät

:251. Ehjinä säilyneitä arkkuja



85011:250



85011:251



N:o 85011

:252. Lapsen arkku

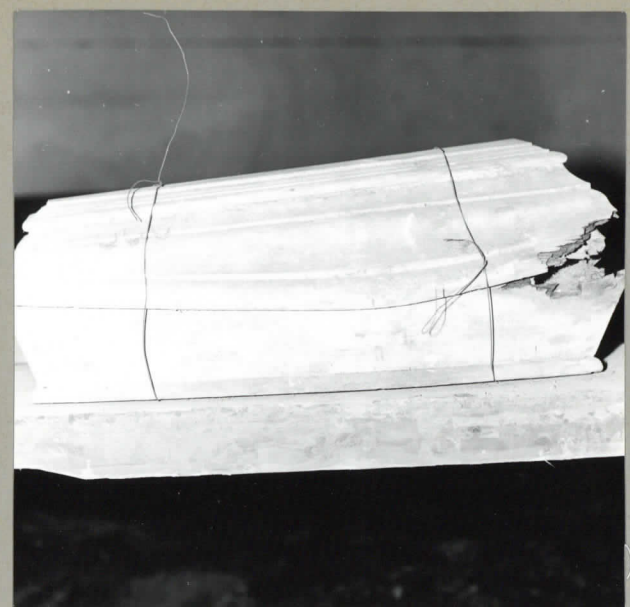

85011:252



85011:253

:253. Säilynyt arkunlauta (v. 1671)

:254. Sakariston pohjoispääty

:255. Sakariston länsiseinän seinäkomero

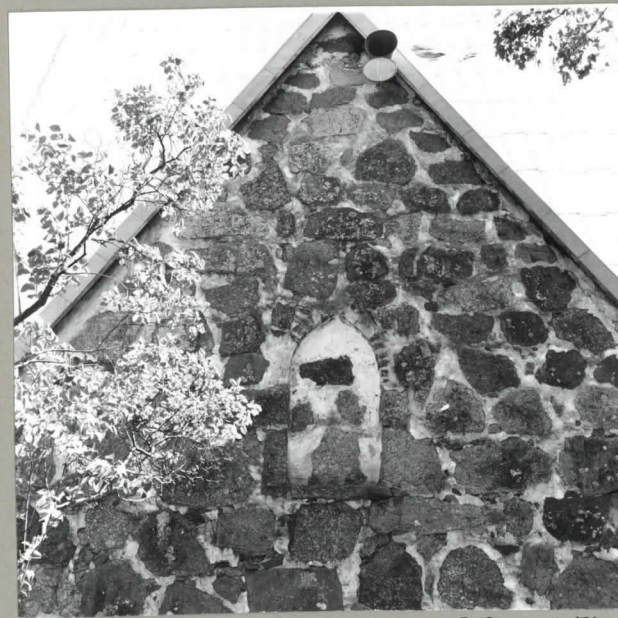

85011:254



85011:255

:256. Sakariston pohjoisseinän seinäkomero

:257. Detaljikuva komeron ovi-levystä



85011:256



85011:257



N:o 85011

:258. Sakariston pohjoisseinän seinäkomero

:259. Detaljikuva ed.

:260. Sakariston itäseinän umpeenmuurattu seinäkomero rappauksen poistamisen jälkeä

:261. Sama kuin ed. avattuna

:262. Sakariston itäseinän seinäkomeron oikea ylänurkka

:263. Sakariston itäseinän seinäkomeron vasen ylänurkka



85011:258



85011:259



85011:260



85011:261



85011:262

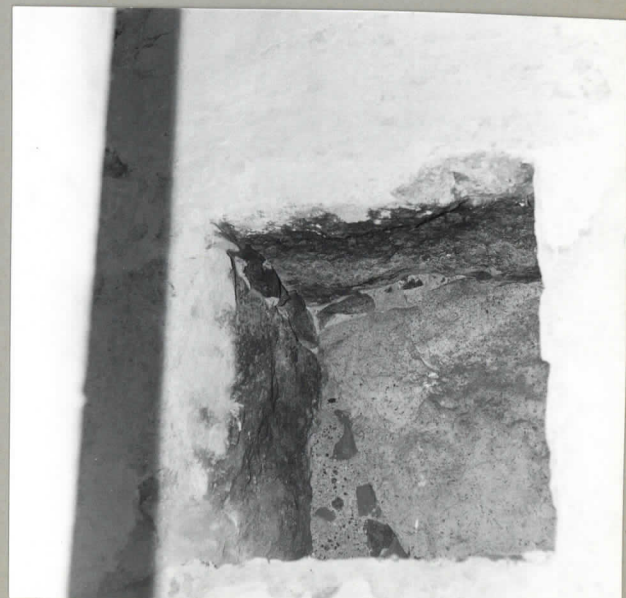

85011:263



N:o 85011

:264. Sakariston itäseinän seinäkomeron vasemman ylänurkan detaljikuva

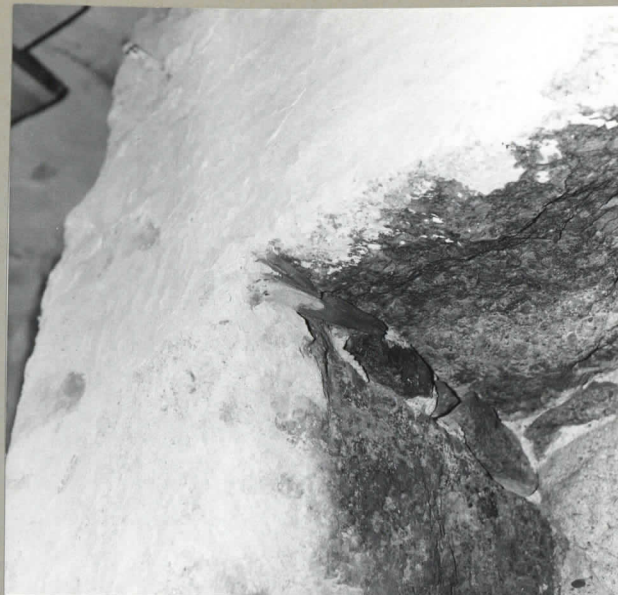

85011:264

:265. Sakariston ES-nurkan holvi-ruode



85011:265

:266. Sakariston kaakkoiskulmassa säilynyt tiililattia-fragmentti



85011:266

:267. Sakariston lounaisnurkassa oleva pienen säilytyskellarin suuaukko



85011:267

:268. Sakariston suuren viinikellarin sisäänkäynti etelästä nähtynä



85011:268

:269. Sakariston suuren viinikellarin tiiliholvi ylhäältä nähtynä



85011:269



N:o 85011

:270. Asehuoneen ullakolle johtavan oviaukon kynnystaso ennen avaamista



85011:270

:271. Asehuoneen ullakolle johtava oviaukko



85011:271

:272. Detaljikuva kuvasta n:o 270



85011:272

:273. Sama kuin ed. avattuna



85011:273

:274. Sama kuin ed.



85011:274

:275. Sama kuin ed.



85011:275



N:o 85011

:276. Asehuoneen ulko-oven itäpieli sisäpuolelta



85011:276

:277. Asehuoneen peruskiveystä ulko-oven alapuolella



85011:277

:278. Asehuoneen ulko-oven länsipieli sisäpuolelta



85011:278

:279. Asehuoneen perusmuuria SW-nurkassa



85011:279

:280. Asehuoneen perusmuuria WN-nurkassa



85011:280

:281. Asehuoneen pohjoisseinän perusmuuria kaakosta nähtynä



85011:281



N:o 85011

:282. Kuori-ikkuna ennen entistämistyön alkamista ulkopuolelta



85011: 282

:283. Kuori-ikkuna sisäpuolelta karmin poistamisen jälkeen



85011: 283

:284. Kuori-ikkunan yläkaari

:285. Kuori-ikkunan pohjoispielen yläosa



85011: 284

:286. Kuori-ikkunan eteläpielen yläosa



85011: 285

:287. Kuori-ikkunan eteläpielen alaosa ennen ikkunapenkin avaamista



85011: 286



85011: 287



N:o 85011

:288. Kuori-ikkunan eteläpielen  
alaosa avattuna



85011:288



85011:289

:289. Sama kuin ed.

:290. Sama kuin ed.

:291. Kuori-ikkunan pohjoispielen  
alaosa



85011:290



85011:291

:292. Sama kuin ed.

:293. Eteläseinän itäisin ikkuna  
ulkopuolelta



85011:292



85011:293



N:o 85011

:294. Sakariston itäseinän ikkuna  
ulkopuolelta

:295. Sama kuin ed. lähempää

:296. Sama kuin ed. sisäpuolelta

:297. Kirkkosalin koillisnurkka  
ullakolle johtavassa por-  
raskäytävässä

:298. Sakariston ullakon etelä-  
seinän itäpuoliskon alaosa

:299. Sama kuin ed.



85011:294



85011:295



85011:296



85011:297



85011:298



85011:299



N:o 85011

- :300. Sakariston ullakon etelä-  
seinän keskiosa
- :301. Sakariston ullakon etelä-  
seinän länsipuoliskon ala-  
osa
- :302. Sama kuin ed. pohjoisesta  
nähtynä
- :303. Länsipäädyn ristikomeron  
yläosa
- :304. Sama kuin ed. hieman alem-  
paa
- :305. Sama kuin ed. oikeanpuolei-  
nen ristosakara

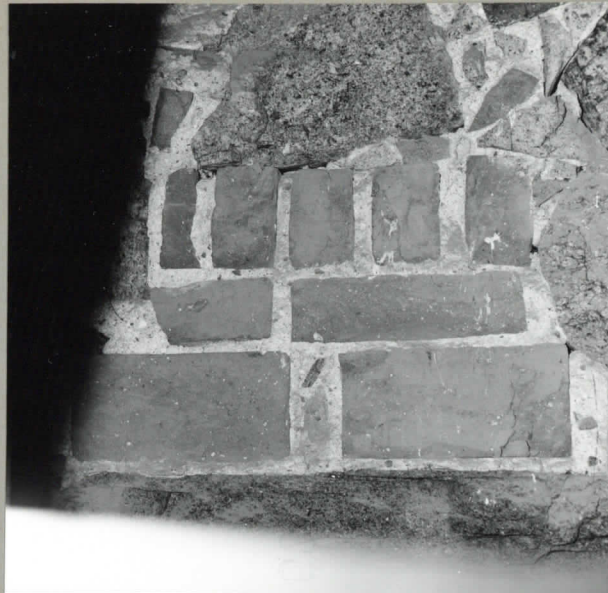

85011: 300



85011: 301



85011: 302



85011: 303



85011: 304



85011: 305

300-305



N:o 85011

:306. Ristin alareunan tasolla oleva suippokaarinen komerorivi

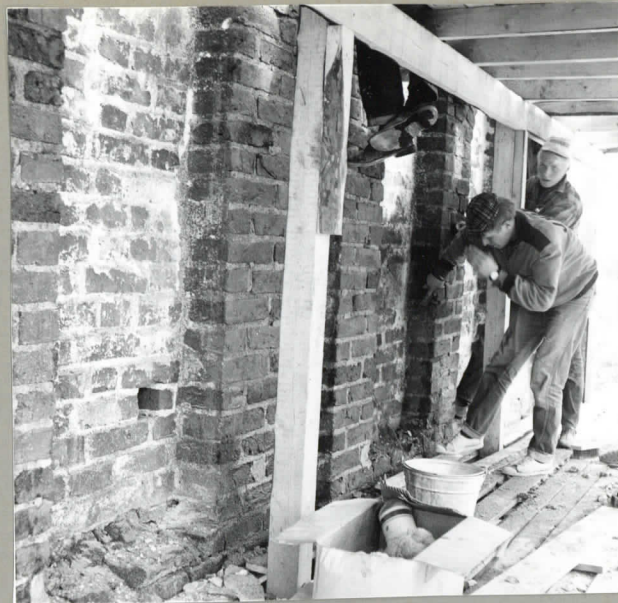

85011:306



85011:307

:307. Detaljikuva komeron yläkaaresta

:308. Sama kuin ed. lähempää

:309. Edellisen alapuolella oleva pyörökomerorivi

:310. Detaljikuva ed.

:311. Sama kuin ed.



85011:308



85011:309



85011:310



85011:311



N:o 85011

:312. Näkymä kirkon länsipäädyn huipulta etelään



85011: 312

:313. Itäpäädyn ylintä osaa



85011: 313

:314. Ristikomeron yläsakara



85011: 314

:316. Ristin oikeanpuoleinen poik-  
kisakara



85011: 315

:317. Ristin alaosaa



85011: 316



85011: 317



N:o 85011

:318. Ristin alaosa

:319. Detaljikuva ristin alareunan tasossa olevasta kolmiokoristevyöhykkeestä

:320. Alimman koristevyöhykkeen pyörökomero

:321. Sama kuin ed.

:322. Alin koristekomemorivi

:323. Keskimäinen komero edellisestä



85011:318



85011:319



85011:320

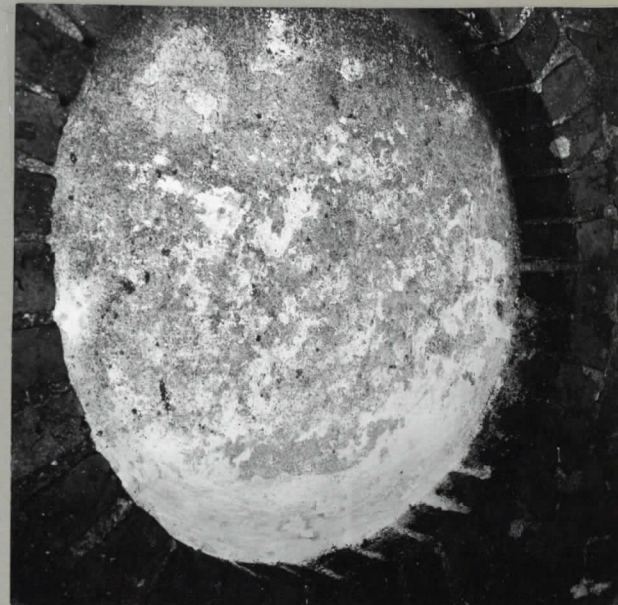

85011:321



85011:322



85011:323

318-323



N:o 85011

:324. Alin koristekomero-  
rivi, detaljikuva keskimmäises-  
tä komerosta

:325. Mittaaja-piirtäjä V. Lai-  
ne ed. mainitun koriste-  
rivin tasolla

:326. Sama kuin kuva n:o 323

:327. Detalji ed. (huom. pohja-  
kivessä tiilifragmentit

:328. Kuori-ikkunan yläpuolella  
oleva aukko kirkkosalin  
ullakolle

:329. Asehuoneen eteläpäädyn  
ylin osa



85011: 324



85011: 325



85011: 326

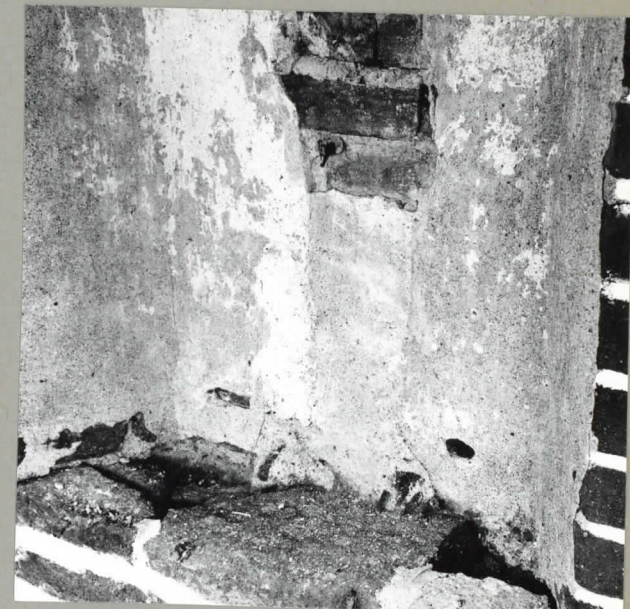

85011: 327



85011: 328



85011: 329

324-329



N:o 85011

:330. Asehuoneen eteläpäädyn  
pyörökomero

:331. Sama kuin ed.

:332. Asehuoneen eteläpäädyssä  
olevannulkoisen saarnatuolin  
aukko

:333. Saarnatuolin itäinen ylä-  
kulma

:334. Saarnatuolin itäinen ala-  
kulma

:335. Kirkon ulkopuolista perus-  
muuria, asehuoneen SW-nurk-  
ka



85011: 330



85011: 331



85011: 332



85011: 333



85011: 334



85011: 335



N:o 85011

:336. Ulkopuolista perusmuuria asehuoneen ulko-oven edustalla



85011: 336



85011: 337

:337. Sama kuin ed. betonivahvistettuna

:338. Eteläseinän ulkoista perusmuuria



85011: 338



85011: 339

:339. Eteläseinän ulkoista perusmuuria

:340. Eteläseinän ulkoista perusmuuria

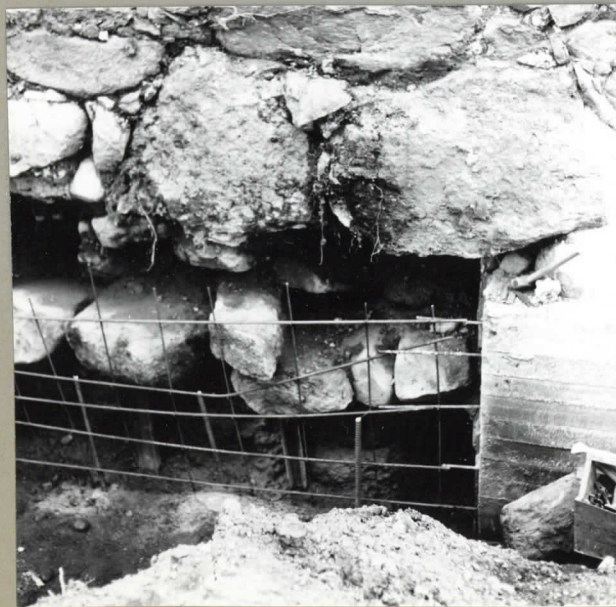

85011: 340

:341. Eteläseinän ulkoista perusmuuria noin 2. metrin päässä itäkulmasta



85011: 341



N:o 85011

:342. Itäseinän ulkoista perusmuuria kuori-ikkunan alla

:343. Sama kuin ed.

:344. Pohjoisseinää kirkon koilliskulmannja sakariston itäseinän välissä (huom. rikottu kivi)

:345. Sakariston perusmuurin EN-kulma

:346. Sakriston perusmuurin EN-kulma betonivahvistetuna

:347. Sakariston länsiseinän ulkoista perusmuuria luoteiskulmassa

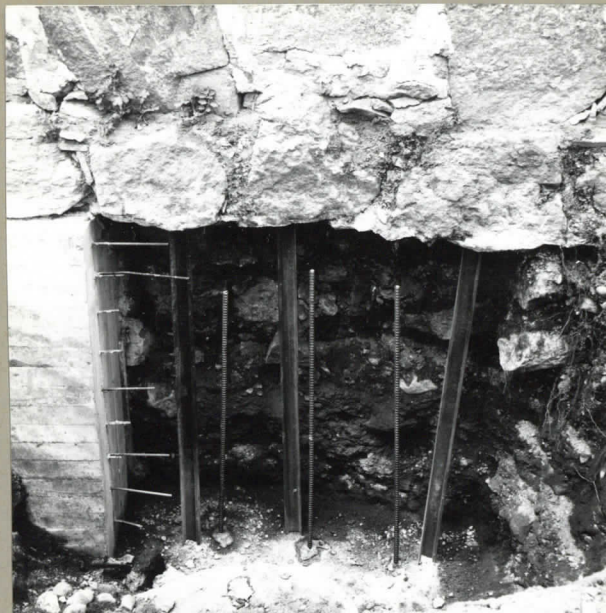

85011: 342



85011: 343



85011: 344



85011: 345



85011: 346



85011: 347



N:o 85011

:348. Länsipään ulkoista perus-  
muuria luoteiskulmassa



85011:348

348 -