

- LI224:010 Yksikkö M224. Liitupiippu, 1 kpl. Jalkakohopiippu. Jalkaosa valkosavi. Piipusta on jäljellä jalka ja osa vartta. Jalan eri puolilla on kruunulliset kirjaimet. Oikealla puolella jalka on haljennut eikä siellä ole kuin häivähdys kirjaimen alareunasta. Vasemmalla puolella on kruunu ja "W"-kirjain. Varren halkaisija 9,4 mm; savukanava 2,0 mm
jalan pituus 3,6 mm; jalan läpimitta 8,0 mm. 1755-1828?
- LI224:011 Yksikkö M224. Liitupiippu, 1 kpl. Koppaleimapiippu. Kopan alaosa/valkosavi. Liitupiipusta on jäljellä vain osa etuseinää. Etuseinässä on leima, jossa on ainakin kruunu ja sen alla jokin kirjan / joitain kirjaimia. Jalan molemmin puolin on kukkakohokuvio. Kukassa on neljä lehvämaistä terälehteä ja mykiö. Savukanava 2,5 mm
jalan pituus 4,6 mm; jalan läpimitta 4,2 mm. 1700-.
- LI224:012 Yksikkö M224. Liitupiippu, 1 kpl. Koppaleimapiippu. Kopan lohje valkosavi. Kopan etusivulla on pyöreä leima jossa on kolme kruunua ja niiden alla kirjaimet "FR". 1720-1751.
- LI224:013 Yksikkö M224. Liitupiippu, 5 kpl. Valtakunnanvaakunapiippu. Kopan lohkeita. Lohkeissa esiintyy valtakunnanvaakunan leijona kolmesta eri piipusta. Vaakunakilpi yhdessä lohkeessa on kulmallinen. Häntien kärjet ovat samaan suuntaan. Leijonat ovat selväpiirteisiä. Kolme näistä on reunakappaleita. 1740-.
- LI224:014 Yksikkö M224. Liitupiippu, 1 kpl. Kuvioton. Koppa. Koppa on osittain lohjennut mutta muoto tyyppi kuuluu 1600-luvun piippuihin. Etuseinä on kupera, jossa on hienoinen taitos. Kopasta ei kuitenkaan ole saatavissa kokonaisia mittoja. 34,0 x 16,2 mm. 1630-1690.
- LI224:015 Yksikkö M224. Liitupiippu, 1 kpl. Valkosavi. Kuvioton. Kopan alaosa. Piippu on tehty kovasta savesta. Piippu on silattu pinnastaan, sillä piipun ulkoseinässä näkyy ylöspäin suuntautua silaraitoja. Piipun olemus on hollantilainen, vaikei siitä ole varsinaisia todisteita. Piipun kanta on muotista otton jälkeen poistettu muiden ylimääräisten savirikaleiden kanssa. Varren läpimitta 8,4 mm
savukanava 2,3 mm. 1740-.
- LI224:016 Yksikkö M224. Liitupiippu, 2 kpl. Valkosavi. Simpukkapiippu. Kopan lohkeita. Lohkeista toinen on varren alkupäästä, jossa on myös savukanava. Molemmissa on koppakohoina simpukkaharjanteet. Savukanava 1,9 mm.
- LI224:017 Yksikkö M224. Liitupiippu, 1 kpl. Valkosavi. Sydämpiippu. Kopan lohje. Kopan lohkeessa on kruuna ja sen alla litteä ja isohko kohosydän. 1740-.
- LI224:018 Yksikkö M224. Liitupiippu, 1 kpl. Valkosavi. Husaariapiippu. Kopan lohje. Liitupiipun kopasta on säilynyt vain pala reunaa. Reunassa on kirjaimet "?AK?R". Piipun reunakuviot muistuttaa husaariapiipuissa esiintyvää turbaanipunosta. 17,7 mm läpimitta. 1700-luku.
- LI224:019 Yksikkö M224. Liitupiippu, 1 kpl. Valkosavi. Koppaleimapiippu. Kopan lohje. Kopan lohkeessa on vaakuna, jossa on korskea siivekäs hevonen eli pegasus. Läpimitta 24,5 mm. 1719-.
- LI224:020 Yksikkö M224. Liitupiippu, 1 kpl. Valkosavi. Kuviomatton. Kopan lohje. Liitupiipun lohje on reunapala, jonka seinämä muodosta kapenevan vyötärön hieman ennen levenevää suuosaa. 29,2 mm pituus. 1700-luku-.
- LI224:021 Yksikkö M224. Liitupiippu, 1 kpl. Valkosavi. Kuviomatton. Kopan lohje. Piipun lohje on kopan reunapala, jossa on hieman reunapainannetta. Kopan seinämän kaarevuus on ominaista 1600-luvun piipuille. Pituus 25,3 mm.
- LI224:022 Yksikkö M224. Liitupiippu, 27 kpl. Valkosavi. Kuviomatton. Kopan lohkeita. Erikokoisia liitupiipun kopan paloja. 1600-1900-.
- LI224:023 Yksikkö M224. Liitupiippu, 1 kpl. Valkosavi. Kuviomatton. Varren katkelma. Piipun varsi on silattu. Siinä on nähtävissä varren suuntaisia, silavetojen jättämiä, jälkiä. Piipun varsi on väriltään ruusunpunerva, mikä ei kuitenkaan liene saven alkuperäinen väri. Pituus 29,5 mm
varren paksuus 7,9 mm
savukanava 2,3. 1600-1900-.
- LI224:024 Yksikkö M224. Liitupiippu, 1 kpl. Valkosavi. Painannekuvioitu. Varren katkelma. Varrenkatkelmassa on kaksi riviä vaakapainanteita. Näiden rivien välissä kulkee kaksipisteiviivarantua. Pituus 30,0 mm
varren paksuus 9,7 mm
savukanava 2,7 mm. 1600-1900-.
- LI224:025 Yksikkö M224. Liitupiippu, 1 kpl. Valkosavi. Painannekuvioitu. Varren katkelma. Varrenkatkelmaa ympäröi kuusi pisteriviä ja yksi pallorivi. Pituus 38,1 mm
varren paksuus 6,6 mm
savukanava 2,0 mm. 1600-1900-.
- LI224:026 Yksikkö M224. Liitupiippu, 1 kpl. Kuviomatton. Jalkaosa valkosavi. Piipunkatkelmassa on hieman vartta ja pitkä ja hoikka jalka. Varren paksuus 9,1 mm
savukanava 2,6 mm
jalan pituus 9,3 mm; jalan läpimitta 5,1 mm / 4,0 mm. 1700-.
- LI224:027 Yksikkö M224. Liitupiippu, 1 kpl. Painannekuvioitu. Varrenkatkelma. Piipun varsi on kuvioitu. Varressa on painokirjoitus "WETTERVIK", jonka alapuolella on kolme neliömäisten painanteiden vyöhykettä. Näiden alapuolella on kirjoitus "OCKHOL". Alku ja loppu sanasta Stockholm on kadonnut siistimisen yhteydessä. Pituus 27,4 mm
varren paksuus 7,2 mm
savukanava 2,6 mm. 1755-1828.
- LI224:028 Yksikkö M224. Liitupiippu, 1 kpl. Kuviomatton. Jalkaosa. Piipusta on osa vartta ja jalka, jonka kärki ei ole alkuperäinen. Pituus 31,7 mm
varren paksuus 8,6 mm
savukanava 1,9 mm. 1700-.
- LI224:029 Yksikkö M224. Liitupiippu, 1 kpl. Kohokuvioitu. Jalkaosa. Piipusta on jalka ja vähän vartta. Varren oikealla puolella on kruunullinen kohokuvio "M" oikealla kyljellään. Vasemmalla puolella on "W" vasemmalla kyljellään. Kruunut ovat jakautuneet kahteen osaan jotka muodostuvat kaarevista kohoviivalinjoista, joiden yhtymäkodasta ylhäältä keskeltä alkaa risti. Tämä tosin on vain hämärästi havaittavissa. Pituus 40,1 mm
varren paksuus 8,6 mm
savukanava 1,8 mm
jalan pituus 4,8 mm; jalan läpimitta 7,7 mm. 1700-.
- LI224:030 Yksikkö M224. Liitupiippu, 6 kpl. Kuviomatton. Suukappaleita. Liitupiipun ovat varren suukappaleita eri piipuista ja katkenneita varren pätkiä, joita on käytetty suukappaleita. Katkelmia on käytetty niiden kulumajälkien perusteella

suokappaleina. Lisäksi yhdessä on ilmastusreiän puolikas. Pituus 26,0 - 41,0 mm paksuus vaihtelee. 1600-1900-.

- LI224:031 Yksikkö M224. Liitupiippu, 3 kpl. Kuvioimaton. Varren katkelmia. Erilaisten piippujen varrenkatkelmia. Nämä ovat värjäytyneet erilailla. Pituus 23,6 - 45,2. 1600-1900-.
- LI225:001 Yksikkö M225. Liitupiippu, 1 kpl. Kuvioimaton. Koppa valkosavi. Piipun koppa on englantilaismallinen. Kooltaan se on pieni ja siitä puuttuu kanta. Kanta on alun perin jo poistettu valmistusvaiheessa. Kopan pituus 37,4 mm; kopan halkaisija 18,0 mm pesän läpimitta 14,4 mm varren paksuus 8,0 mm savukanava 1,8 mm. 1700-1750.
- LI227:001 Yksikkö M227. Liitupiippu, 1 kpl. Kantaleimapiippu. Kopan alaosa. Piipun kopan alaseinämät ja kanta on säilynyt. Kannassa on kruunullinen "P"-kirjain. Savukanava 2,2 mm jalan pituus 5,3 mm; jalan läpimitta 5,2. 1675-1819.
- LI227:002 Yksikkö M227. Liitupiippu, 5 kpl. Kuvioimaton. Kopan lohkeita. Viisi kopan lohjetta, joista kaksi on reunapalaa.
- LI227:003 Yksikkö M227. Liitupiippu, 1 kpl. Kohokuvioitu. Varren katkelma. Varren katkelmassa on muottikohokuvioituna kasvialieita. Pituus 21,2 mm varren paksuus 9,4 mm savukanava 2,3 mm. 1600-1900-.
- LI227:004 Yksikkö M227. Liitupiippu, 1 kpl. Painannekuvioitu. Varren katkelma. Varrenkatkelmassa on painannekuvioituna 7,4 mm päässä jalasta ympyräpainannerantu ja toinen 29,7 mm päässä. Näiden väliin mahtuu viisi pistepainannerantua. Varren päässä on pala kopan jalan kaartaa. Pituus 37,3 mm varren paksuus 8,0 mm savukanava 2,0 mm. 1600-1900-.
- LI227:005 Yksikkö M227. Liitupiippu, 5 kpl. Painannekuvioitu Rei'itetty. Suokappaleita. Piipun varren katkelmissa on suokappaleosa. Nämä voivat olla myös kuluneita lyhentyneitä varsia, joiden katkeamissärmä on pyörästetty tai sitten ne ovat kuluneet pyörästyneiksi käytössä.
- LI227:006 Yksikkö M227. Liitupiippu, 2 kpl. Kuvioimaton. Varrenkatkelma. Varren katkelmat ovat harmaita ja ohuita. Savi on kuitenkin valkosavea. Pituus 23,4 - 30,0 mm varren paksuus 5,9 mm savukanava 2,8 mm. 1600-1900-.
- LI230:001 Yksikkö M230. Liitupiippu, 1 kpl. Kuvioimaton. Suokappale valkosavi. Varren suokappale. Pituus 46,3 mm varren paksuus 5,1 mm / 5,5 mm savukanava 2,2 mm.
- LI231:001 Yksikkö M231. Liitupiippu, 1 kpl. Kantaleimapiippu. Koppa. Kopassa on etuseinämä ja kantaosio. Kannassa on epäselvä leima. Jalan pituus 4,3 mm jalan läpimitta 6,2 mm. 1690-1740.
- LI231:002 Yksikkö M231. Liitupiippu, 1 kpl. Kuvioimaton. Jalkaosa. Jalkaosa, jossa ei ole kuvioiteja. Jalka on lyhyt ja pyöreäkulmainen. Jalan pituus 4,0 mm jalan läpimitta 6,3 mm / 5,0 mm. 1700-.
- LI231:003 Yksikkö M231. Liitupiippu, 1 kpl. Kuvioimaton. Kopan lohje. Kopan lohje, reunapala. 1700-.
- LI232:001 Yksikkö M232. Liitupiippu, 1 kpl. Jalkakohopiippu. Kopan alaosa. Liitupiipun yläosa on rikkoutunut. Jalan kyljissä on kohokirjaimet. Oikealla sivulla on "M" oikealla kyljellään ja vasemmalla sivulla "W" vasemmalla kyljellään. Kirjaimet ovat kruunuttomia. Varren paksuus 8,6 mm savukanava 2,3 mm jalan pituus 5,2 mm; jalan läpimitta 4,7 mm. 1700-luku.
- LI232:002 Yksikkö M232. Liitupiippu, 2 kpl. Kuvioimaton. Kopan lohkeita. Kaksi kopan lohjetta, joista toinen on reunapala. 1600-1900-.
- LI232:003 Yksikkö M232. Liitupiippu, 1 kpl. Painannekuvioitu. Varrenkatkelma. Varren koristeena on pykäläpainannerantu.. Pituus 28,0 mm.
- LI232:004 Yksikkö M232. Liitupiippu, 1 kpl. Kuvioimaton. Varrenkatkelma. Varren katkelma on ruskea. Pituus 30,2 mm savukanava 2,1 mm.
- LI234:001 Yksikkö M234. Liitupiippu, 1 kpl. Kantaleimapiippu Jalkakohopiippu. Kopan alaosa. Kopan jalan molemmin puolin on kohokuvioita. Vasemmalla puolella on "S"-kirjain, jonka alla on vaakunanmallinen kohouma, mahdollisesti Goudan vaakuna. Toisella puolella on ilmeisesti samanlainen vaikkakin hahmot ovat hämäämpiä. Kannassa on leima. Leiman hahmotus epäonnistui. Varren paksuus 7,0 mm savukanava 2,1 mm
- LI235:001 Yksikkö M235. Liitupiippu, 1 kpl. Kuvioimaton. Koppa. Liitupiipusta on säilynyt etuseinämä ja jalkaosa. Kanta on leimaton, ja jalka on matala. Kopan reunaan koristaa vain painanneviiva. Varren paksuus 9,9 mm savukanava 2,7 mm jalan pituus 2,1 mm; jalan läpimitta 8,6 mm. 1660-1740.
- LI236:001 Yksikkö M236. Liitupiippu, 1 kpl. Kuvioimaton. Kopan lohje. Lohje.
- LI236:002 Yksikkö M236. Liitupiippu, 1 kpl. Kuvioimaton. Varrenkatkelma. Varrenkatkelma, jossa on kaksi ilmastusreikää. Pituus 35,7 mm.
- LI237:001 Yksikkö M237. Liitupiippu, 1 kpl. Kuvioimaton. Kopan lohje. Kopan reunalohje.
- LI237:002 Yksikkö M237. Liitupiippu, 1 kpl. Painannekuvioitu. Varrenkatkelma. Varteen on painettu rombikuvioita, joiden sisällä on liijakuvio. Pituus 29,0 mm varren paksuus 9,3 mm savukanava 3,1 mm.

- LI237:003 Yksikkö M237. Liitupiippu, 1 kpl. Kuvioimaton. Varrenkatkelmia. Molemmassa varrenkatkelmissa on ilmastusreiät tai niiden reuna. Varren paksuus 6,7 - 8,1 mm savukanava 2,7 mm.
- LI238:001 Yksikkö M238. Liitupiippu, 1 kpl. Kuvioimaton. Jalkaosa. Liitupiipun jalkaosa, jonka kanta on hieman taaksepäin laskeva. Varren paksuus 9,7 mm savukanava 2,7 mm jalan pituus 0,8 mm jalan läpimitta 8,0 mm.
- LI247:001 Yksikkö M247. Liitupiippu, 1 kpl. Painannekuviointu. Varrenkatkelma. Varrenkatkelmassa on kaksi poikittaista pallopainannerantua, joiden välissä on neljä pistepainannerantua. Pituus 52,7 mm varren paksuus 8,4 mm savukanava 2,3 mm.
- LI247:002 Yksikkö M247. Liitupiippu, 1 kpl. Painannekuviointu. Varrenkatkelma. Varressa on yksi poikkipykälärantuu ja seitsemän viivapainannetta. Pituus 28,9 mm varren paksuus 8,4 mm savukanava 2,3 mm.
- LI248:001 Yksikkö M248. Liitupiippu, 1 kpl. Tudor-ruusupiippu. Koppa. Piippu on pienehkö 1600-luvun mallinen kaksoiskartiainen piippu. Piipun oikealla puolella on kohokuviointuna Tudor-ruusu, jossa on viisi terälehtipistettä ja teriöpiste. Vasemmalla puolella on puolestaan kuusi terälehtipistettä ja teriöpiste. Jalka on matala ja kanta pyöreä. Kopan pituus 35,5 mm; läpimitta 18,8 mm varren paksuus 9,1 mm savukanava 2,4 mm jalan pituus 2,1 mm; jalan läpimitta 9,1 mm. N. 1640.
- LI250:001 Yksikkö M250. Liitupiippu, 1 kpl. Koppaleimapiippu. Koppa. Liitupiippu on valmistettu vaaleanruskeasta savesta. Kopan etuseinässä on soikion muotoinen leima, jonka sisäpuoli jää epäselväksi. Kopan läpimitta 20,4 mm varren paksuus 10,3 mm savukanava 2,4 mm jalan pituus 5,8 mm; jalan läpimitta 5,7 mm / 4,4 mm. 1700-.
- LI250:002 Yksikkö M250. Liitupiippu, 1 kpl. Kuvioimaton. Koppa. Piippu on hollantilainen kaksoiskartiainen, jossa on matala jalka. Varren paksuus 10,0 mm savukanava 2,6 mm jalan pituus 1,5 mm; jalan läpimitta 6,8 mm. 1650-1690.
- LI250:003 Yksikkö M250. Liitupiippu, 1 kpl. Simpukkapiippu. Kopan lohje. Simpukkapiipun takaseinän lohje, jossa on osia neljästä simpukkaharjanteesta. 1740-.
- LI250:004 Yksikkö M250. Liitupiippu, 5 kpl. Kuvioimaton. Varrenkatkelmia. Liitupiipun varsia, joista yhdellä on osa jalkaa. Savukanava 2,7 mm.
- LI251:001 Yksikkö M251. Liitupiippu, 1 kpl. Painannekuviointu. Varrenkatkelma. Varrenkatkelmassa on kahdeksan pisterantua. Lisäksi varressa on katkaisu-uurre. Pituus 17,2 mm varren paksuus 8,8 mm savukanava 2,2 mm.
- LI252:001 Yksikkö M252. Liitupiippu, 1 kpl. Kuvioimaton. Koppa. Liitupiippu on eteenpäin työntyvä tyypiltään hollantilainen. Koppa on hienoisesti kaksoiskartiainen. Jalka on liukuvana kopanjatkeena. Kopan pituus 37,0 mm; läpimitta 16,5 mm varren paksuus 10,0 mm savukanava 2,2 mm
- LI252:002 Yksikkö M252. Liitupiippu, 1 kpl. Kohokuviointu. Varrenkatkelma. Varrenkatkelmassa varren yläsauman puolella sauman molemmat puolet muodostavat yhtenevän liija-/kasviaiheisen kohokuviointin. Pituus 24,7 mm varren paksuus 9,1 mm savukanava 2,4 mm.
- LI252:003 Yksikkö M252. Liitupiippu, 1 kpl. Kuvioimaton. Suukappale. Varren kapea suukappale. Pituus 23,2 mm varren paksuus 5,8 mm / 6,4 mm.
- LI257:001 Yksikkö M257. Liitupiippu, 1 kpl. Kuvioimaton. Kopan alaosa. Kopan seinästä on jäljellä vasen etusivu. Kanta on tasapohjainen ja jalka yhdyttyä koppaan. Varsi on poikki juuresta asti. Savukanava 3,3 mm jalan korkeus 1,2 mm; jalan läpimitta 9,0 mm. 1600-luvun loppupuoli ja 1700-luvun alku.
- LI258:001 Yksikkö M258. Liitupiippu, 1 kpl. Kuvioimaton. Varrenkatkelma. Palanut valkosavinen varrenkatkelma, jossa leveä savukanava. Pituus 22,5 mm varren paksuus 7,5 mm savukanava 3,0 mm. Ajoittumaton, 1600-.
- LI260:001 Yksikkö M260. Liitupiippu, 1 kpl. Kuvioimaton. Varren katkelma. Liitupiipun varrenpuolikas, jonka sisus on karstoittunut. Ajoittumaton, 1600-.
- LI261:001 Yksikkö M261. Liitupiippu, 1 kpl. Kantaleimapiippu. Koppa. Koppa on kaksoiskartiainen taka- että etupuolelta liukuvasti taitoksellinen. Kopan reunaan koristaa pystykohoviivarantuu. Kantaleimana on heikohkosti hahmottuva tudorruusukuvio. Kanta on liukuvasti kopasta erottuva. Kopan pituus 34,4 mm; kopan läpimitta 18,3 mm pesän halkaisija 11,4 mm; kaula 13,1 mm; suu 16,8 mm jalan pituus 0,9 mm; jalan läpimitta 7,9 mm varren paksuus 11,3 mm savukanava 2,8 mm. 1660-1690.
- LI261:002 Yksikkö M261. Liitupiippu, 1 kpl. Kohokuviointu. Suukappale. Liitupiipun varren suukappaleen suusta 21,7 mm päästä alkaa kohokuviointu, jossa muotinpuolikkaassa on viisi varrensuuntaista jyvänmuotoista kohokuviointia ja niiden välissä kaksi kohoviivaa. Tämän kuviovyöhykkeen molemmin puolin on varren kiertävä kohoviiva. Kohoviivojen ulkopuolella on kolmiomaisia kohokuviointia, joiden kärjet suuntautuvat vastakkaisiin suuntiin. Kuviot jakautuvat muottipuoliskojen kanssa siten että puolellaan on yksi kokonainen ja kaksi puolikasta. Näissä kaikissa on

- jonkinlaiset ruotikuvioit. Poikkileikkaukseltaan piipunvarsi on hieman pystysuorasti litistynyt. Pituus 67,2 mm varren suun läpimitta 8,4 mm; varren poikkipään läpimitta 10,5 mm savukanava 2,9 mm. Ajoittamaton, mahdollisesti 1600-luvulta.
- LI261:003 Yksikkö M261. Liitupiippu, 2 kpl. Painannekuvioitu. Varrenkatkelmia. Molemmissa varrenkatkelmissa on liijakuviopainanteita. Varren paksuus 9,8 mm / 10,9 mm savukanava 2,6 mm / 2,9 mm. Ajoittamaton, 1600-.
- LI261:004 Yksikkö M261. Liitupiippu, 1 kpl. Kuvioimaton. Varrenkatkelma. Liitupiipun varrenkatkelma, joka on erittäin hyvää savea ja kiillotettu. Pinta on kova. Pituus 29,6 mm varren paksuus 10,5 savukanava 3,3 mm. Ajoittamaton, 1600-.
- LI261:005 Yksikkö M261. Liitupiippu, 1 kpl. Kuvioimaton. Varrenkatkelma. Liitupiipun varrenkatkelma on valkosavea, joka on palanut savunruskeaksi. Pituus 39,1 mm varren paksuus 8,0 mm savukanava 3,0 mm. Ajoittamaton, 1600-.
- LI262:001 Yksikkö M262. Liitupiippu, 1 kpl. Tudoruuksiippu. Koppa. Liitupiipun koppa on kaksoiskartiainen hieman kokoon vetäytyvä ja selvätaitoinen, jonka molemmilla puolilla juuri kopan kaulan yläpuolella on pistekohokuvio, joka muodostuu kuudesta terälehtipisteestä ja yhdestä teriöpisteestä. Kopan pituus 34,9 mm; läpimitta 20,5 mm; suu 16,0 mm; kaula 12,6 mm pesän läpimitta 11,4 mm varren paksuus 9,6 mm savukanava 2,4 mm jalan pituus 1,0 mm; läpimitta 7,5 mm. 1620-1630.
- LI263:001 Yksikkö M263. Liitupiippu, 2 kpl. Kuvioimaton. Suukappaleita. Kaksi liitupiipun suukappaletta. Varren paksuus 7,4 mm / 9,0 mm savukanava 3,0 mm / 3,2 mm. Ajoittamaton, 1600-.
- LI264:001 Yksikkö M264. Liitupiippu, 1 kpl. Kuvioimaton. Kopan alaosa. Liitupiipun kopasta on jäljellä alaosa seinä ja kanta. Kanta on leimaton. Piippuun on palanut hiekkaa kannan pintaan. Kooltaan ja muodoltaan varhaistyyppisiä ilmeisesti 1600-luvun alusta. Pesän läpimitta 10,3 mm varren paksuus 9,9 mm savukanava 2,6 mm jalan pituus 0,9 mm; jalan läpimitta 8,9 mm. 1600-luvun alku.
- LI264:002 Yksikkö M264. Liitupiippu, 1 kpl. Painannekuvioitu. Varren juuriosa. Piipun varsi juuriosastaan, jossa kopasta lähtien 40,7 mm päässä on kolme kolopisterantua. Pituus 55,5 mm varren paksuus 10,1 mm savukanava 2,7 mm. Ajoittamaton, 1600-.
- LI265:001 Yksikkö M265. Liitupiippu, 1 kpl. Kuvioimaton. Suukappale. Liitupiipun suukappale. Pituus 47,9 mm varren paksuus 6,5 mm savukanava 2,9 mm. Ajoittamaton, 1600-.
- LI265:002 Yksikkö M265. Liitupiippu, 1 kpl. Kuvioimaton. Varrenkatkelmia. Varrenkatkelmia. Ajoittamaton, 1600-.
- LI267:001 Yksikkö M267. Liitupiippu, 1 kpl. Kuvioimaton. Koppa. Koppa on tasaisesti hieman ylöspäin taipuvasti levenevä toisin sanoen torvimainen. Tyypiltään piippu on englantilainen. Kopan läpimitta 18,0 mm; suu 19,5 mm pesän läpimitta 14,7 mm savukanava 2,6 mm. 1700-1740.
- LI267:002 Yksikkö M267. Liitupiippu, 11 kpl. Kuvioimaton. Varrenkatkelmia. Ilmeisesti useimmat kuuluvat samaan piippuun, mahdollisesti jopa koppaan LI267:01. Ajoittamaton, mahdollisesti 1700-1740.
- LI268:001 Yksikkö M268. Liitupiippu, 1 kpl. Kuvioimaton. Koppa. Liitupiippu on loivasti kaksoiskartiainen englantilaistyyppinen sydänekantainen koppa. Kopan pituus 40,0 mm; kopan läpimitta 2,25 mm; suu 17,3 mm pesän läpimitta 12,2 mm jalan pituus 1,4 mm; jalan läpimitta 14,3 mm / 10,3 mm varren paksuus 11,0 mm savukanava 2,5 mm. 1650-1690.
- LI269:001 Yksikkö M269. Liitupiippu, 1 kpl. Kuvioimaton. Koppa. Liitupiipun koppa on kaksoiskartiainen hollantilaistyyppinen piippu. Kopan pituus 33,2 mm; läpimitta 18,3 mm; suu 17,3 mm; kaula 13,4 mm pesän läpimitta 11,0 mm varren paksuus 9,7 mm savukanava 2,7 mm jalan pituus 3,7 mm; läpimitta 9,3 mm. 1640-1660.
- LI271:001 Yksikkö M271. Liitupiippu, 1 kpl. Kantaleimapiippu. Koppa. Piipunkoppa on hollantilainen ja kaksoiskartiainen. Kopan reuna koristaa pystykohoviivarantu. Kannassa on "EB"-nimikirjaimet. Nimikirjainten ympäri kiertää pienten kohopisteiden kehä. Kopan pituus 37,2 mm; läpimitta 19,4 mm, suu 17,4 mm; kaula 12,8 mm pesän läpimitta 12,5 mm varren paksuus 10,7 mm savukanava 3,0 mm jalan pituus 0,7 mm; läpimitta 8,1 mm. 1672-1695.
- LI271:002 Yksikkö M271. Liitupiippu, 1 kpl. Ilmareiällinen. Suukappale. Piipun suukappaleessa on laajennettu imupään savukanava ja varren yläpuolella on lisäksi yksi ilmareikä. Varren suupuolen päässä on lisäksi katkaisuria. Pituus 28,7 mm varren paksuus 9,4 mm savukanava 2,7 mm. Ajoittamaton, 1600-1700-.
- LI271:003 Yksikkö M271. Liitupiippu, 6 kpl. Kuvioimaton. Varrenkatkelmia. Erilaisia piipunvarsia. Ajoittamaton, 1600-1900-.
- LI272:001 Yksikkö M272. Liitupiippu, 9 kpl. Kuvioimaton. Varrenkatkelmia. Ilmeisesti saman piipun varren katkelmia. Ajoittamaton, 1600-1900-.

- LI278:001 Yksikkö M278. Liitupiippu, 1 kpl. Kantaleimapiippu. Koppa. Kopan puolikas, jonka kannassa on leima "EB". Varren paksuus 11,9 mm savukanava 2,7 mm jalan pituus 0,6 mm; jalan läpimitta 8,1 mm. 1672-1724.
- LI278:002 Yksikkö M278. Liitupiippu, 2 kpl. Kuvioimaton. Varrenkatkelmia. Kaksi kuvioimatonta liitupiipun varrenkatkelmaa. Varren paksuus 9,0 mm savukanava 3,2 mm. Ajoittamaton, 1600-1900-.
- LI283:001 Yksikkö M283. Liitupiippu, 1 kpl. Koppaleimapiippu. Kopan lohje. Piipun kopan lohje on peräisin kaksoiskartioisesta piipusta. Piipun reunaa koristaa kohopystyviivapainannerantu. Kannan osassa on hieman jäänyt osa, jota ei pysty hahmottamaan. 1640-1695.
- LI283:002 Yksikkö M283. Liitupiippu, 4 kpl. Kuvioimaton. Varrenkatkelmia. Erilaisia liitupiipunvarsia.
- LI288:001 Yksikkö M288. Liitupiippu, 1 kpl. Painannekuvioitu. Varrenkatkelma. Piipunvarren palassa on toinen laita kolmesta liijakuvioisesta painanteesta. Ajoittamaton, 1600-1900-.
- LI296:001 Yksikkö M296. Liitupiippu, 2 kpl. Painannekuvioitu. Koppa. Harmaasävyiseksi ruskeaksi palaneesta savesta valmistettu hollantilainen hammaskolopainanneradoin kopansuuhun kuvioitu liitupiippu on pahoin särkynyt. Koppa on kahtena palana. Kopan läpimitta 25,8 mm pesän läpimitta 20,4 mm. 1740-1800-.
- LI296:002 Yksikkö M296. Liitupiippu, 3 kpl. Kuvioimaton. Varrenkatkelmia. Erilaisia piipunvarrenkatkelmia. Ajoittamaton, 1600-1900-.
- LI300:001 Yksikkö M300. Liitupiippu, 1 kpl. Kuvioimaton. Koppa. Koppa on kaksoiskartioinen ja eteenpäin työntyvä. Kantaleimaa ei ole. Kopan pituus 34,5 mm; läpimitta 18,8 mm; suu 15,7 mm; kaula 13,2 mm pesän läpimitta 11,3 mm jalan pituus 0,5 mm; läpimitta 8,2 mm varren paksuus 9,9 mm savukanava 3,0 mm. 1640-1660.
- LI302:001 Yksikkö M302. Liitupiippu, 1 kpl. Kuvioimaton. Koppa. Kaksoiskartioinen eteenpäin työntyvä etupuoleltaan voimakkaasti taittuva matalajalkainen liitupiipun koppa on säilynyt hyvin. Kannassa ei ole leimaa. Kopan pituus 34,7 mm; läpimitta 19,0 mm, suu 15,5 mm; kaula 12,5 mm pesän läpimitta 11,8 mm varren paksuus 9,4 mm savukanava 2,7 mm jalan pituus 1,7 mm; läpimitta 8,4 mm. 1620-1650.
- LI308:001 Yksikkö M308. Liitupiippu, 1 kpl. Kuvioimaton. Suukappale. Liitupiipun varren suukappale. Pituus 25,5 mm varren paksuus 6,8 mm savukanava 2,7 mm. Ajoittamaton, 1600-1900-.
- LI315:001 Yksikkö M315. Liitupiippu, 1 kpl. Painannekuvioitu. Kopanlohje. Liitupiipun kopan lohje, jonka yläreunassa on vähän painannekuviointia kopan suussa. Ajoittamaton, 1600-luku mahdollisesti.
- LI317:001 Yksikkö M317. Liitupiippu, 1 kpl. Joonas-piippu. Kopanlohje. Kopanlohkeessa on Joonas-piipusta korva ja hieman hiuksia. 1630-1650.
- LI319:001 Yksikkö M319. Liitupiippu, 1 kpl. Painannekuvioitu. Varrenkatkelma. Varressa on kaksi rombimaista aluetta, jotka jakautuvat vinorastilla neljään kenttään, joissa on kussakin liijakohokuvio. Pituus 60,4 mm varren paksuus 9,6 mm savukanava 3,3 mm. Ajoittamaton, 1600-1900-.
- LI322:001 Yksikkö M322. Liitupiippu, 1 kpl. Kantaleimapiippu. Koppa. Piipun koppa on sangen huonosti säilynyt. Kopan suuta reunustaa painannerantu. Kantaleimana on hämärä hahmo, joka voi hyvinkin olla ihminen. Koppa on vahvasti kaksoiskartioinen ja matalakantainen. Kopan läpimitta 20,0 mm; kaula 13,6 mm varren paksuus 10,7 mm savukanava 3,0 mm. 1640-1660.
- LI323:001 Yksikkö M323. Liitupiippu, 1 kpl. Kuvioimaton. Kopanlohje. Kuvioimaton kopan lohje, jossa osa reunaa. Ajoittamaton, 1600-1900-.
- LI327:001 Yksikkö M327. Liitupiippu, 1 kpl. Painannekuvioitu. Varrenkatkelma. Varren yläpuolella on vinoneliökuvio, jonka sisällä keskustasta suuntautuu neljään kulmaan liijakuvio. Pituus 56,9 mm varren paksuus 9,2 mm savukanava 3,1 mm. Ajoittamaton, 1600-1900-.
- LI340:001 Yksikkö M340. Liitupiippu, 2 kpl. Kohokuvioitu. Varrenkatkelmia. Toisessa varrenkatkelmassa on kasviaiheisiä kohokuvioita ja toinen on kuvioimaton. Saviainekseltaan nämä kuitenkin lienevät samasta piipusta. Perusmitat molemmissa piipunvarsissa ovat samat. Pituus 18,9 mm varren paksuus 8,6 mm savukanava 3,2 mm. 1630-1650.
- LI345:001 Yksikkö M345. Liitupiippu, 1 kpl. Kuvioimaton. Varrenkatkelma. Harmaanvaaleanruskea piipunvarrenkatkelma. Pituus 34,8 mm varren paksuus 9,2 mm savukanava 2,9 mm. Ajoittamaton, 1600-1900-.
- LI346:001 Yksikkö M346. Liitupiippu, 1 kpl. Kantaleimapiippu Painannekuvioitu. Jalkaosa. Liitupiipun jalkaosassa on matala kanta ja vartta, jossa on pistepainannerantu. Lisäksi varren yläpuolella on vinoneliön muotoisia liijakuvioisia painanteita. Kannassa on leimana kruunukoristeinen Tudorruusu. Varren paksuus 9,7 mm savukanava 2,6 mm jalan pituus 1,7 mm; läpimitta 8,1 mm. 1660-1761.
- LI347:001 Yksikkö M347. Liitupiippu, 1 kpl. Kuvioimaton. Kopanlohje. Kopanlohje ja pala vartta. Joskus 1700-luvulta tai myöhemmin.

- LI347:002 Yksikkö M347. Liitupiippu, 1 kpl. Ilmarei'itetty. Varrenkatkelma. Varrenkatkelmassa on kaksi ilmareiänpuolikasta. Pituus 21,1 mm
varren paksuus 8,9 mm
savukanava 3,1 mm. Ajoittumaton, 1600-1900-.
- LI347:003 Yksikkö M347. Liitupiippu, 1 kpl. Kuvioimaton. Suukappale. Liitupiipun varren suupuolen katkelma. Pituus 41,2 mm
varren paksuus 5,9 mm
- LI347:004 Yksikkö M347. Liitupiippu, 2 kpl. Kuvioimaton. Varrenkatkelmia. Kuvioimattomia liitupiipun varsia. Ajoittumaton, 1600-1900-.
- LI387:001 Yksikkö M387. Liitupiippu, 1 kpl. Kuvioimaton. Kopanlohje. Kuvioton kopanlohje. 1700-.
- LI434:001 Yksikkö M434. Liitupiippu, 1 kpl. Jalkakohokuviopiippu. Jalkaosa. Jalan vasemmalla sivulla on vasemmalla kyljellään kruunullinen "A"-kirjain ja oikealla puolella oikealla kyljellään kruunullinen "O"-kirjain. Varren paksuus 8,2 mm
savukanava 2,2 mm
- LI436:001 Yksikkö M436. Liitupiippu, 1 kpl. Simpukkapiippu. Kopanlohje. Kopan lohkeessa on osa yhdestä simpukkaharjanteesta ja sitä reunustava helmikohoreunus. 1740-.
- LI436:002 Yksikkö M436. Liitupiippu, 1 kpl. Painannekuvioitu. Varrenkatkelma. Varren yläpuolella on painannekuvio, jossa kirjoitus "ETTERVIK" ja "CKHOLM". Kirjoitusten välissä on kolme neliökoloriä. Lisäksi ylä- ja alapuolella kulkee aaltoviiva. Pituus 57,7 mm
varren paksuus 7,7 mm
savukanava 2,4 mm. 1755-1828.
- LI436:003 Yksikkö M436. Liitupiippu, 1 kpl. Painannekuvioitu. Varrenkatkelma. Varressa lukee "WETTERVI" ja "TOCKHOL" ja näiden välissä on kolme neliökoloriä. Koko kuvion molemmin puolin on aaltoviivapainanne. Pituus 67,4 mm
varren paksuus 7,0 mm
savukanava 2,5 mm. 1755-1828.
- LI436:004 Yksikkö M436. Liitupiippu, 6 kpl. Kuvioimaton. Varrenkatkelmia. Kuviottomia liitupiipun varsia. Mahdollisesti 1755-1728 kuten edelliset kaksi.
- LI438:001 Yksikkö M438. Liitupiippu, 1 kpl. Koppaleimapiippu. Koppa. Kopan takaseinä on lohjennut. Kopan etuseinässä on kuitenkin heikohko kukkaleima. Kopan pituus 38,7 mm
pesän läpimitta 14,9 mm
varren paksuus 8,5 mm
savukanava 2,8 mm. 1700-luku tai myöhempi.
- LI438:002 Yksikkö M438. Liitupiippu, 1 kpl. Valtakunnanvaakunapiippu. Kopanlohje. Kopanlohkeessa näkyy vaakunakilven kulma ja siinä olevat kolme kruunukohoa. Vaakunakilpi on pyöreäkulmainen ja sen reuna yksinkertainen. 1740-.
- LI438:003 Yksikkö M438. Liitupiippu, 1 kpl. Simpukkapiippu. Kopanlohje. Piipun kopan lohkeessa näkyy kolme simpukkaharjannetta ja niiden välissä kulkee kohohelmivana. 1740-.
- LI438:004 Yksikkö M438. Liitupiippu, 1 kpl. Vallankaappauspiippu. Kopanlohje. Lohkeessa esiintyy kohokuviainen tyylitelty "G". Kirjaimen vasemmalla puolen kehyksessä on vuosiluku "1772". Leijonan yläosan hahmo on näkyvissä osittain. 1772 tai hieman jälkeen.
- LI438:005 Yksikkö M438. Liitupiippu, 2 kpl. Kuvioimaton. Kopanlohkeita. Yhdessä kopan lohkeessa on osa reunaa, jossa on neliömäisten painanteiden muodostama reunus. 1700-luku.
- LI438:006 Yksikkö M438. Liitupiippu, 7 kpl. Kuvioimaton. Varrenkatkelmia. Kuviottomia piipunvarrenkatkelmia. Ajoittumaton, 1600-1900-.
- LI444:001 Yksikkö M444. Liitupiippu, 2 kpl. Maalattu. Varrenkatkelmia. Piipunvarsista toisessa on suunpuolisessa päässä vihreäksi maalattu pinta. Pituus 45,00 mm
varren paksuus 4,9 mm - 5,9 mm
savukanava 1,9 mm. 1700-luku tai myöhempi.
- LI444:002 Yksikkö M444. Liitupiippu, 8 kpl. Kuvioimaton. Varrenkatkelmia. Piipunvarrenkatkelmia. Ajoittumaton,
- LI444:003 Yksikkö M444. Liitupiippu, 1 kpl. Kantaleimapiippu. Koppa. Liitupiipun jalan molemmin puolin on pystyssä kohosydän ja kantaleimana ilmeisesti terälehdellinen kukka tai sitten neliapila. Kopan reunaa koristaa neliöpainannerivi. Koppa on kolmena palana. Kopan pituus 46,7 mm; läpimitta 21,4 mm; kaula 13,0 mm
savukanava 2,4 mm
jalan pituus 5,0 mm; läpimitta 6,2 mm. 1740 lähtien 1800-luvulle.
- LI444:004 Yksikkö M444. Liitupiippu, 1 kpl. Numeropiippu. Kopan alaosa. Kopan jalan oikealla sivulla on kokokolmonen pystyasennossa. Savukanava 2,1 mm
jalan pituus 5,4 mm; läpimitta 3,7 - 5,4 mm. 1700-luku ja 1800-luvun alku.
- LI446:001 Yksikkö M446. Liitupiippu, 1 kpl. Kantaleimapiippu. Koppa. Koppa on torvimainen hollantilaistyyppin piippu. Kannassa on leima, jossa on kruunulliset "WL"-kirjaimet. Kopan pituus 40,0 mm; läpimitta 19,0 mm; kaula 11,7 mm

varren paksuus 8,7 mm
savukanava 2,2 mm
- LI446:002 Yksikkö M446. Liitupiippu, 1 kpl. Kantaleimapiippu. Kopan alaosa. Kannassa on kirjaimet "WL". Niiden päällä on kruunu. Kopan muoto antaa viitteitä torvimaisuudesta, vaikka onkin vajaasti säilynyt. Varren paksuus 7,6 mm
savukanava 2,1 mm
jalan pituus 3,0 mm; läpimitta 6,6 mm. 1695-1750.
- LI446:003 Yksikkö M446. Liitupiippu, 1 kpl. Kantaleimapiippu. Kopan alaosa. Koppa on erittäin paljon rikkoutunut mutta kantaleima on säilynyt. Muoto antaa viitteitä 1700-luvun alun piipuista. Leima on joutsen. Varren paksuus 9,0 mm

savukanava 2,1 mm
- LI446:004 Yksikkö M446. Liitupiippu, 1 kpl. Kantaleimapiippu
Jalkakohopiippu. Kopan alaosa. Kantaleimana on vinoneliö, jonka päällä on kruunu. Jalan molemmin sivuin on

- Goudan vaakuna ja niiden päällä "S"-kirjain. Varren paksuus 7,0 mm
savukanava 2,0 mm
jalan pituus 4,8 mm; läpimitta 5,0 mm. 1740-1749.
- LI446:005 Yksikkö M446. Liitupiippu, 1 kpl. Kantaleimapiippu. Kopan alaosa. Kanna leimana on ihmishahmo, joka vasemmalla puolella on P-kirjain ja oikealla puolella O-kirjain. Savukanava 2,5 mm
jalan läpimitta 7,6 mm. 1695-1750.
- LI446:006 Yksikkö M446. Liitupiippu, 1 kpl. Kuvioimaton. Kopan lohje. Kopan oikea kylki ja sen savukanavan puolikas. Savukanava 2,3 mm. 1695-1700.
- LI446:007 Yksikkö M446. Liitupiippu, 8 kpl. Kuvioimaton. Kopan lohkeita. Kopan lohkeita. Ajoittumaton, 1600-1900-.
- LI446:008 Yksikkö M446. Liitupiippu, 1 kpl. Kuvioimaton. Kopan alaosa. Kopan alaosasta on vain vähän jäljellä. Jalka on katkennut. Varren paksuus 10,0 mm
savukanava 2,2 mm.
- LI446:009 Yksikkö M446. Liitupiippu, 9 kpl. Painannekuvioitu. Varrenkatkelmia. Painannekuvioituja varrenkatkelmia. Ajoittamaton, 1600-1900-.
- LI446:010 Yksikkö M446. Liitupiippu, 2 kpl. Kuvioimaton. Suukappale. Kaksi ohutta varren päätä eli suukappaletta. Pituus 15,4 mm / 26,5 mm
varren paksuus 4,4 mm / 4,7 mm
savukanava 2,2 mm / 1,9 mm. Ajoittumaton, 1600-1900-.
- LI447:001 Yksikkö M447. Liitupiippu, 1 kpl. Kuvioiton. Kopan lohje. 1600-luvun piipun kylki. Piippu on ollut hieman litistyneen kaksoiskartiainen. Reunaa kiertää koloviiva. 1620-1695.
- LI447:002 Yksikkö M447. Liitupiippu, 1 kpl. Kuvioimaton. Kopan alaosa. Kopan etuseinää ja rikkoutunut jalka. Varren paksuus 9,5 mm
savukanava 2,3 mm. 1700-1900-.
- LI447:003 Yksikkö M447. Liitupiippu, 1 kpl. Numeropiippu. Kopan alaosa. Kopan jalan sivuilla on kohokuviot. Vasemmalla puolen on vasemmalla kyljellään N-kirjain. Oikealla puolella on pystyssä 3-numero. Varren paksuus 9,0 mm
savukanava 2,5 mm
jalan pituus 4,4 mm; läpimitta 6,6 mm. 1700-luku.
- LI447:004 Yksikkö M447. Liitupiippu, 1 kpl. Jalkakohopiippu. Koppa. Jalan oikealla puolen on kohokirjain, O, ja sen yllä kruunu. Savukanava 2,2 mm. 1700-luvun puoliväli.
- LI447:005 Yksikkö M447. Liitupiippu, 6 kpl. Kuvioimaton. Varrenkatkelmia. Varrenkatkelmia. Ajoittumaton, 1600-1900-.
- LI537:001 Yksikkö M537. Liitupiippu, 1 kpl. Kuvioimaton. Varrenkatkelma. Varrenkatkelma, joka on poltettu/palanut mustaksi. Varren paksuus 9,1 mm
savukanava 2,4 mm. Ajoittumaton, 1600-1900-.
- LI541:001 Yksikkö M541. Liitupiippu, 1 kpl. Tudoruusupiippu. Koppa. Liitupiipun kopan muoto on pyöreän kaksoiskartiainen. Kanta on leimaton. Molemmiin puolin kopan kaulan taitteen yläpuolella on Tudorruusu -kohokuvio, jossa on viisi terälehtipistettä sekä teriöpiste. Terälehtipisteiden välissä on verholehtikohoviivat. Varren paksuus 9,6 mm
savukanava 2,8 mm
jalan pituus 2,1 mm; läpimitta 8,3 mm. Noin 1620.
- LI541:002 Yksikkö M541. Liitupiippu, 2 kpl. Kuvioimaton. Varrenkatkelmia. Kaksi varren katkelmaa. Varren paksuus 5,5 mm / 6,9 mm
savukanava 2,2 mm. Ajoittumaton, 1600-1900-.
- LI547:001 Yksikkö M547. Liitupiippu, 2 kpl. Kuvioimaton. Koppa. Rikkoutunut koppa ja toisen lohje. Varren paksuus 9,0 mm
- LI547:002 Yksikkö M547. Liitupiippu, 1 kpl. Kuvioimaton. Varrenkatkelma. Liitupiipun varrenkatkelma. Pituus 30,4 mm
varren paksuus 4,8 mm
savukanava 2,4 mm. Ajoittumaton, 1600-1900-.
- LI549:001 Yksikkö M549. Liitupiippu, 2 kpl. Koppaleimapiippu. Koppa. Kopan lohkeisessa toisessa palassa on kolmen kruunu leima, jonka alapuolella on FR-kirjaimet. Savukanava 2,6 mm. 1720-1751.
- LI549:002 Yksikkö M549. Liitupiippu, 1 kpl. Kuvioimaton. Varrenkatkelma. Kuvioiton varrenkatkelma. Pituus 23,3 mm
savukanava 2,6 mm
varren paksuus 9,3 mm. Ajoittumaton, 1600-1900-.
- LI582:001 Yksikkö M582. Liitupiippu, 1 kpl. Valtakunnanvaakunapiippu. Koppa. Kopan etuseinä on lohjennut. Sen alareunassa näkyy leijonanalustan alareuna. Keskiosassa näkyy hieman akantus-kuviointia. Jalan vasemmalla puolen on kohokuviointina ilmeisesti Goudan vaakuna. Varren paksuus 8,9 mm
savukanava 2,2 mm. 1740-1800-lukua.
- LI582:002 Yksikkö M582. Liitupiippu, 1 kpl. Kantaleimapiippu. Koppa. 1700-luvun alun piipun koppa, jossa on epämääräinen kantaleima. Varren paksuus 6,7 mm
savukanava 1,9 mm
jalan pituus 3,3 mm; läpimitta 5,5 mm. 1695-1750.
- LI582:003 Yksikkö M582. Liitupiippu, 1 kpl. Kohokuvioitu. Kopanlohje. Piipun kopan lohkeessa on hieman jäljellä määrittymättömiä kohokuvion jäänteitä. 1700-luku-1800-lukua.
- LI582:004 Yksikkö M582. Liitupiippu, 1 kpl. Painannekuvioitu. Varrenkatkelma. Varrenkatkelmassa on heikosti erottuva painannekuviointi. Pituus 37,4 mm
varren paksuus 7,0 mm
savukanava 2,4 mm. Ajoittamaton, 1600-1900-.
- LI582:005 Yksikkö M582. Liitupiippu, 2 kpl. Kuvioimaton. Suukappale. Kaksi varrensuukappaletta. Varren paksuus 6,0 mm / 5,5 mm
savukanava 2,8 mm / 2,6 mm. Ajoittumaton, 1600-1900-.
- LI583:001 Yksikkö M583. Liitupiippu, 8 kpl. Kuvioimaton. Kopanlohkeita. 1700-luvun hollantilaisytyypisten piippujen lohkeita. Joukossa on yksi katkennut jalka. Kahdessa lohkeessa on reunapainannekoristelu. 1700-luku-1800-lukua.

- LI583:002 Yksikkö M583. Liitupiippu, 1 kpl. Painannekuvioitu. Varren pala. Pala varresta, jossa on kirjaimet "WE" ja muutama neliökolo. 1755-1828.
- LI583:003 Yksikkö M583. Liitupiippu, 1 kpl. Painannekuvioitu. Varrenkatkelma. Piipunvarren katkelman toisessa päässä on ympyräpainannerantu. Pituus 25,5 mm
varren paksuus 7,6 mm
savukanava 2,5 mm. Ajoittamaton, 1600-1900-.
- LI583:004 Yksikkö M583. Liitupiippu, 2 kpl. Kuvioimaton. Suukappale. Kaksi varren suukappaletta. Ajoittumaton,
LI584:001 Yksikkö M584. Liitupiippu, 1 kpl. Simpukkapiippu. Koppa. Erittäin pienikokoinen simpukkapiippu, jossa on paljon kapeita simpukkaharjanteita ja harjanteiden lovilla kohopiste. Varren paksuus 6,0 mm
savukanava 1,0 mm'
jalan pituus 2,8 mm; läpimitta 4,3 mm. 1740 lähtien - 1800-lukua.
- LI584:002 Yksikkö M584. Liitupiippu, 1 kpl. Painannekuvioitu. Varrenkatkelma. Varrenkatkelman toisessa päässä on painanneviiva varren ympäri. Pituus 35,0
varren paksuus 7,7 mm
savukanava 2,3 mm. Ajoittamaton 1600-1900-.
- LI586:001 Yksikkö M586. Liitupiippu, 3 kpl. Painannekuvioitu. Varrenkatkelmia. Kolme varrenkatkelmaa, joissa yhdessä on painanneura ja ilmareikä. Varren paksuus 7,7 mm / 9,0 mm / 10,7 mm
savukanava 2,4 mm / 2,7 mm / 3,0 mm. Ajoittamaton, 1600-1900-.
- LI587:001 Yksikkö M587. Liitupiippu, 1 kpl. Kantaleimapiippu. Koppa. Piipun muoto antaa viitteitä 1600- ja 1700-luvun vaihteen piippuja kaksoiskartiomallisten ja torvimaisten piippujen väliltä. Kannassa on leima, joka vähäisen säilyneisyytensä vuoksi ei ole tulkittavissa ilman tietokoneanalyysiä.. Kopan suuta reunustaa kolopainannerantu. Savukanava 2,3 mm. 1690-1720?
- LI587:002 Yksikkö M587. Liitupiippu, 1 kpl. Kuvioimaton. Kopan alaosa. Matalajalkainen kopan alaosa. Varren paksuus 9,6 mm
savukanava 2,8 mm
- LI587:003 Yksikkö M587. Liitupiippu, 2 kpl. Painannekuvioitu. Kopanlohje. Hollantilaisten 1700-luvun piippujen kopan lohkeita, joissa on reunassa painannekolorantu. 1700-luku.
- LI587:004 Yksikkö M587. Liitupiippu, 2 kpl. Kuvioimaton. Varrenkatkelmia. Hyvästä kovasta savesta tehtyjä mustuneita varrenkatkelmia. Varren paksuus 7,1 mm / 5,7 mm
savukanava 2,2 mm. Ajoittumaton, 1600-1900-.
- LI587:005 Yksikkö M587. Liitupiippu, 10 kpl. Kuvioimaton. Varrenkatkelmia. Kuvioimattomia erilaisia varrenkatkelmia. Ajoittumaton, 1600-1900-.
- LI588:001 Yksikkö M588. Liitupiippu, 1 kpl. Kuvioimaton. Suukappale. Kuvioimaton varren suukappale. Pituus 40,9 mm
varren paksuus 4,3 mm - 5,8 mm
savukanava 1,8 mm. Ajoittumaton, 1600-1900-.
- LI589:001 Yksikkö M589. Liitupiippu, 1 kpl. Kuvioimaton. Kopanlohje. Kuvioimaton kopanlohje. Mahdollisesti 1700-luku.
LI589:002 Yksikkö M589. Liitupiippu, 1 kpl. Painannekuvioitu. Varrenkatkelma. Varren katkelman toisessa päässä on sahalaitapainannerantu. Pituus 3,3 mm
varren paksuus 7,4 mm
savukanava 2,1 mm. Ajoittamaton, 1600-1900-.
- LI589:003 Yksikkö M589. Liitupiippu, 8 kpl. Kuvioimaton. Varrenkatkelmia. Samantyyppisen piipun kuvioimattomia liitupiipun varrenkatkelmia. Ajoittumaton, 1600-1900-.
- LI591:001 Yksikkö M591. Liitupiippu, 1 kpl. Kantaleimapiippu. Koppa. Liitupiipun koppa on hollantilaista tyyppiä oleva torvimainen piippu. Ducon esimerkkikuvista poiketen tämän pesän suu on selvästi enemmän eteenpäin työntynyt ja kopan reunan ja seinän välinen kulma on paljon jyrkempi kuin tavallisesti tämän tyyppin piipuilla. Kopan reunaa kiertää pykälärantu. Kannassa on kruunullinen N-kirjain. Kopan pituus 39,4 mm; läpimitta 19,7 mm; suu 20,0 mm; kaula 10,5 mm
pesän läpimitta 16,0 mm
varren paksuus 7,0 mm
savukanava 2,4 mm
jalan pituus 3,4 mm; läpimitta 5,6 mm. 1740-1750.
- LI591:002 Yksikkö M591. Liitupiippu, 1 kpl. Kuvioimaton. Koppa. Torvimainen hollantilaistyyppinen piipunkoppa, josta puuttuu jalka. Kopan pituus 36,1 mm; läpimitta 17,5 mm; kaula 11,6 mm
pesän läpimitta 13,0 mm
varren paksuus 10,0 mm
savukanava 2,7 mm. 1685-1750.
- LI591:003 Yksikkö M591. Liitupiippu, 1 kpl. Sydänpiippu. Koppa. Kopan etuseinän kohdalla on hiottu pois hahmo, joka on ollut kruunu ja joku kohouma. Kohouman kohta antaa väriaihteluna viitteitä kuvion sydämenmuotoisuudesta. Lisäksi jalan molemmin puolin on ilmeisesti poistettu valmistajan kohokirjaimet. Kopan kaula 13,5 mm
varren paksuus 9,0 mm
savukanava 2,6 mm
jalan pituus 6,5 mm; läpimitta 5,5 mm / 4,1 mm. 1740-luvusta eteenpäin.
- LI591:004 Yksikkö M591. Liitupiippu, 1 kpl. Kuvioimaton. Kopan alaosa. Kopasta on jäljellä vain hieman seinää ja vartta. Jalka on poikki. Varren paksuus 10,1 mm
savukanava 2,4 mm. 1700-luku.
- LI591:005 Yksikkö M591. Liitupiippu, 2 kpl. Kuvioimaton. Kopanlohkeita. Kaksi kuvioimatonta koppien lohjetta. Ajoittumaton, 1600-1900-.
- LI591:006 Yksikkö M591. Liitupiippu, 1 kpl. Painannekuvioitu. Varrenkatkelmia. Varsiin on rullapainettu ympyräpainannerantuja ja parikolopainannerantuja siten, että ympyrärantujen väliin jää neljä riviä kolopainanteita. Varren paksuus 7,0 mm
- LI591:007 Yksikkö M591. Liitupiippu, 1 kpl. Kohokuvioitu. Varrenkatkelma. Varren yläsaumassa on kasviaiheisia kohokuviointeja. Varren paksuus 9,6 mm

- savukanava 2,9 mm. Ajoittamaton, 1600-1900-.
- LI591:008 Yksikkö M591. Liitupiippu, 1 kpl. Kuvioimaton. Varrenkatkelma. Mustasavinen varrenkatkelma. Varren paksuus 9,0 mm
savukanava 1,8 mm. Ajoittamaton, 1600-1900-.
- LI591:009 Yksikkö M591. Liitupiippu, 11 kpl. Kuvioimaton. Varrenkatkelmia. Kuvioimattomia varrenkatkelmia. Ajoittamaton, 1600-1900-.
- LI591:010 Yksikkö M591. Liitupiippu, 10 kpl. Kuvioimaton. Varrenkatkelmia. Samantyyppisestä savesta valmistetun piipun varrenkatkelmia. Ajoittamaton, 1600-1900-.
- LI591:011 Yksikkö M591. Liitupiippu, 3 kpl. Painannekuvioitu. Varrenkatkelmia. Vaaleanruskeaksi palaneesta savesta valmistettujen piippujen painannekuvioituja varrenkatkelmia. Kahdessa varrenkatkelmassa on ympyräpainannekuvioita. Yksi on kuvioimaton. Varren paksuus 7,0 mm
savukanava 1,8 mm. Ajoittamaton, 1600-1900-.
- LI593:001 Yksikkö M593. Liitupiippu, 1 kpl. Kantaleimapiippu. Koppa. Hollantilainen torvimainen piippu, jossa on kantaleima. Kantaleimassa on ilmeisesti kruunu ja sen alla kirjaimet "WL". Kopan reunassa on kolopainanne. Kopan läpimitta 18,7 mm
pesän läpimitta 16,8 mm
savukanava 2,2 mm. 1695-1750.
- LI593:002 Yksikkö M593. Liitupiippu, 1 kpl. Kantaleimapiippu. Kopan alaosa. Kopan alaosan kannassa on WL-kirjaimet, ja niiden päällä kruunu. Varren paksuus 7,9 mm
savukanava 2,3 mm
jalan pituus 4,0 mm; läpimitta 6,7 mm. 1695-1759.
- LI593:003 Yksikkö M593. Liitupiippu, 1 kpl. Kantaleimapiippu. Jalkaosa. Jalkaosa, jossa on kantaleimana "WL"-kirjaimet ja kruunu. Varren paksuus 8,0 mm
savukanava 2,2 mm
jalan pituus 4,0 mm; läpimitta 6,6 mm. 1695-1750.
- LI593:004 Yksikkö M593. Liitupiippu, 1 kpl. Kuvioimaton. Jalkaosa. Varrenkatkelma, jossa on pieni siivu jalasta. Varren paksuus 8,0 mm
savukanava 2,0 mm. Ajoittamaton, 1600-1900-.
- LI593:005 Yksikkö M593. Liitupiippu, 11 kpl. Painannekuvioitu. Kopanlohkeita. Kopanlohkeita, joissa osassa reunassa painannekolorantu. 1700-luku.
- LI593:006 Yksikkö M593. Liitupiippu, 1 kpl. Muottikuvioitu. Varrenkatkelma. Varrenkatkelman pinta on kierteisesti uritettu. Kuperien urien välisiä harjanteita pitkin kulkee pykäläkoloviivat. Toisessa päässä on ympyräkolorantu ja kolopisterantuja. Varren paksuus 8,8 mm
savukanava 2,6 mm. Ajoittamaton, 1600-1900-.
- LI593:007 Yksikkö M593. Liitupiippu, 1 kpl. Painannekuvioitu. Varrenkatkelma. Varrenkatkelmassa on ympyrä ja pistekolorantuja. Varren paksuus 8,0 mm
savukanava 2,2 mm. Ajoittamaton, 1600-1900-.
- LI593:008 Yksikkö M593. Liitupiippu, 3 kpl. Painannekuvioitu. Varrenkatkelmia. Ympyrä- ja pistekolokuvioin koristeltuja varrenkatkelmia. Ajoittamaton, 1600-1900-.
- LI593:009 Yksikkö M593. Liitupiippu, 1 kpl. Painannekuvioitu. Varrenkatkelma. Ympyrä- ja pistekoloparirantupainannekuvioitu varrenkatkelma. Varren paksuus 8,0 mm
savukanava 2,4 mm. Ajoittamaton, 1600-1900-.
- LI593:010 Yksikkö M593. Liitupiippu, 1 kpl. Painannekuvioitu. Varrenkatkelma. Ympyrä ja pistekolorantupainannekuvioitu varrenkatkelma. Varren paksuus 8,0 mm
savukanava 2,4 mm. Ajoittamaton, 1600-1900-.
- LI593:011 Yksikkö M593. Liitupiippu, 1 kpl. Painannekuvioitu. Varrenkatkelma. Sahalaitapainanneviivakuvioitu liitupiipun varrenkatkelma. Savukanava 2,1 mm. Ajoittamaton, 1600-1900-.
- LI593:012 Yksikkö M593. Liitupiippu, 1 kpl. Varrenkatkelma. Piipun varrenkatkelmaan on tehty 0,5 mm syvyisiä pykäläiä kahteen laitaan. Varren paksuus 5,8 mm
savukanava 2,1 mm. Ajoittamaton, 1600-1900-.
- LI593:013 Yksikkö M593. Liitupiippu, 1 kpl. Kuvioimaton. Suukappale. Liitupiipun varren suuosa. Pituus 27,3 mm
varren paksuus 4,4 mm - 5,2 mm
savukanava 2,0 mm. Ajoittamaton, 1600-1900-.
- LI593:014 Yksikkö M593. Liitupiippu, 50 kpl. Kuvioimaton. Varrenkatkelmia. Eri piippujen varrenkatkelmia. Ajoittamaton, 1600-1900-.
- LI594:001 Yksikkö M594. Liitupiippu, 1 kpl. Koppaleimapiippu. Kopanlohje. Kopan etuseinässä on leima AO. 1752-1766.
- LI594:002 Yksikkö M594. Liitupiippu, 2 kpl. Kuvioimaton. Varrenkatkelmia. Kaksi kuviotonta varrenkatkelmaa. Varren paksuus 9,4 mm
savukanava 2,7 mm. Ajoittamaton, 1600-1900-.
- LI595:001 Yksikkö M595. Liitupiippu, 3 kpl. Painannekuvioitu. Varrenkatkelmia. Ympyrä- ja neliökolopainannerannuin kuvioitu varrenkatkelma ja kaksi kuvioimatonta. Varren paksuus 7,5 mm
savukanava 2,3 mm. Ajoittamaton, 1600-1900-.
- LI596:001 Yksikkö M596. Liitupiippu, 4 kpl. Painannekuvioitu. Varrenkatkelmia. Yhdessä varrenkatkelmassa on poikkiviivapainanteita rantuina ja niiden välissä pistepainannerantuja. Varren paksuus 10,4 mm
savukanava 2,1 mm. Ajoittamaton, 1600-1900-.
- LI597:001 Yksikkö M597. Liitupiippu, 1 kpl. Ilmarei'itetty. Varrenkatkelma. Varrenkatkelman puolikkaassa on jäljet ilmastusrei'istä. Ajoittamaton, 1600-1900-.
- LI599:001 Yksikkö M599. Liitupiippu, 1 kpl. Painannekuvioitu. Kopanlohje. Kopanlohkeessa on kuviopainanne kopan reunassa. Ajoittamaton, 1600-1750.

- LI599:002 Yksikkö M599. Liitupiippu, 1 kpl. Painannekuvioitu. Varrenkatkelma. Ympyrä- ja pistepainannekuvioitu varrenkatkelma. Varren paksuus 7,6 mm savukanava 2,4 mm. Ajoittamaton, 1600-1900-.
- LI599:003 Yksikkö M599. Liitupiippu, 7 kpl. Painannekuvioitu. Varrenkatkelmia. Osassa varrenkatkelmista on painannekuviointina ympyräpainannerantuja. Ajoittamaton, 1600-1900-.
- LI602:001 Yksikkö M602. Liitupiippu, 1 kpl. Kuvioimaton. Koppa. Koppa on kaksoiskartioinen 1600-luvun tyyppinen hollantilainen liitupiippu. Kannassa ei ole leimaa. Koppa on hieman kasaan vetäytynyt. Mahdollisesti kopan kaulan ja jalan taitteessa on kohoumana jäänteitä jostakin kohokuviosta. Kopan pituus 34,2 mm; läpimitta 19,2 mm; suu 16,8 mm; kaula 12,3 mm pesän läpimitta 11,4 mm savukanava 3,0 mm
- LI602:002 Yksikkö M602. Liitupiippu, 1 kpl. Kuvioimaton. Suukappale. Varren suuosan katkelma on hyvin valkea ja jauhomainen. Varsi on mahdollisesti katkennut ja varren pää on kulunut sen jälkeen käytössä pyöreäkulmaiseksi. Pituus 59,3 mm varren läpimitta 9,8 mm
- LI602:003 Yksikkö M602. Liitupiippu, 10 kpl. Kuvioimaton. Varrenkatkelmia. Erilaisia varrenkatkelmia, joista useimmat lienevät samoja kuin LI602:01 ja 02. Mahdollisesti useimmat 1620-1650.
- LI604:001 Yksikkö M604. Liitupiippu, 1 kpl. Muottikuvioitu. Varrenkatkelma. Kierteiskohoharjanteinen varrenkatkelma, jossa harjanteiden laella kulkee pykäläkolorannut. Pituus 36,1 mm varren paksuus 8,0 mm savukanava 2,9 mm. Ajoittamaton, 1600-1900-.
- LI604:002 Yksikkö M604. Liitupiippu, 2 kpl. Painannekuvioitu. Kopanlohkeita. Kaksi kopanlohjetta, joiden reunoissa kulkee kolopainannerantu. Ajoittamaton, 1600-1900-.
- LI604:003 Yksikkö M604. Liitupiippu, 2 kpl. Kuvioimaton. Varrenkatkelmia. Ruskeanharmaita varrenkatkelmia, joista toisessa on leveä savukanava. Savukanava 1,7 mm / 3,5 mm. Ajoittamaton, 1600-1900-.
- LI604:004 Yksikkö M604. Liitupiippu, 14 kpl. Kuvioimaton. Varrenkatkelmia. Erilaisia varrenkatkelmia. Osa lienee samoja kuin LI604:01-03.
- LI610:001 Yksikkö M610. Liitupiippu, 3 kpl. Painannekuvioitu. Varrenkatkelmia. Yhdessä varrenkatkelmassa on toisessa päässä ympyräpainannerantu. Varren paksuus 7,1 mm savukanava 2,0 mm. Ajoittamaton, 1600-1900-.
- LI615:001 Yksikkö M615. Liitupiippu, 1 kpl. Painannekuvioitu. Varrenkatkelma. Varrenkatkelmassa on kolme ympyräpainannerantua ja kolopisterantuja. Pituus 28,8 mm varren paksuus 10,0 mm savukanava 2,6 mm. Ajoittamaton, 1600-1900-.
- LI615:002 Yksikkö M615. Liitupiippu, 1 kpl. Kuvioimaton. Varrenkatkelma. Kuvioimaton varrenkatkelma, jossa on mahdollisesti pyörästetty toista päätä suukappaleeksi. Varren paksuus 9,7 mm. Ajoittamaton, 1600-1900-.
- LI616:001 Yksikkö M616. Liitupiippu, 1 kpl. Kantaleimapiippu. Koppa. Koppa on tyyppiltään 1700-luvun alun piippu. Kannassa on leima, jossa on kruunu ja sen alla mahdollisesti kaksi kruunumaista kohoumaa. Kopan kaula 10,8 mm varren paksuus 7,2 mm savukanava 2,2 mm jalan pituus 4,3 mm; läpimitta 6,0 mm. 1685-1759.
- LI616:002 Yksikkö M616. Liitupiippu, 2 kpl. Painannekuvioitu. Varrenkatkelmia. Varrenkatkelmat kuuluvat samaan varteeseen ja ne on yhdistettävissä. Kuviossa on pitkänomaisia ympyräpainannekuvioita, ei siis soikeita. Näiden välissä on pienemmät ympyrät. Ja alla viivoja. Viivojen alla on kirjoitus "OWILD". Tämä on ilmeisesti osa valmistajan nimestä tai valmistuspaikkakunnasta. Varren paksuus 8,2 mm savukanava 2,3 mm. Ajoittamaton, 1600-1900-.
- LI616:003 Yksikkö M616. Liitupiippu, 17 kpl. Kuvioimaton. Varrenkatkelmia. Varrenkatkelmat on tehty samanlaisesta savesta kuin LI616:01 ja 02. Osa ilmeisesti ainakin kuuluu samaan piippuun. Savukanava 2,4 mm. Ajoittamaton, 1600-1900-.
- LI617:001 Yksikkö M617. Liitupiippu, 1 kpl. Painannekuvioitu. Varrenkatkelma. Varrenkatkelmassa on viivapainannerantuja ja yksi hammaslaitainen painanne. Varren paksuus 6,9 mm savukanava 2,2 mm. Ajoittamaton, 1600-1900-.
- LI617:002 Yksikkö M617. Liitupiippu, 1 kpl. Painannekuvioitu. Varrenkatkelma. Varrenkatkelmassa on viivapainanne- ja ympyräpainannekuviointia. Varren paksuus 7,4 mm savukanava 2,3 mm. Ajoittamaton, 1600-1900-.
- LI619:001 Yksikkö M619. Liitupiippu, 1 kpl. Painannekuvioitu. Varrenkatkelma. Varrenkatkelmassa on toisessa päässä ympyräpainannekuviointia. Varren paksuus 9,7 mm savukanava 2,8 mm. Ajoittamaton, 1600-1900-.
- LI619:002 Yksikkö M619. Liitupiippu, 3 kpl. Kuvioimaton. Varrenkatkelmia. Kuvioimattomia varrenkatkelmia kahdesta eri piipusta. Ajoittamaton, 1600-1900-.
- LI619:003 Yksikkö M619. Liitupiippu, 1 kpl. Punasaviipiippu. Varrenkatkelma punasavi. Punasavinen liitupiipun varrenkatkelma. Varren paksuus 9,0 mm savukanava 3,1 mm. Ajoittamaton, 1600-1900-.
- LI627:001 Yksikkö M627. Liitupiippu, 1 kpl. Kantaleimapiippu. Kopan alaosa. Piipusta on jäljellä vain kopan alaosa ja jalka. Kannassa on leimana kruunullinen R-kirjain. Seinämän kaartuvuuskulma antaa muodoksi torvimaisen olemuksen. Jalan ja kopan takakulma on liukuva eikä jyrkkä kuten suppilomaisissa kopissa. Jalan pituus 4,7 mm; läpimitta 6,1 mm
- LI629:001 Yksikkö M629. Liitupiippu, 1 kpl. Numeropiippu. Koppa. Koppa on englantilaismallinen 1700-luvun tyyppinen piippu. Kanta on leveä ja muodoltaan lieriömäinen. Jalan oikeassa kyljessä on pystyasennossa oleva N-kirjain ja vasemmassa kyljessä pystyasennossa numero "2". Kopan pituus 43,0 mm; kaula 11,2 mm pesän läpimitta 13,9 mm varren paksuus 8,9 mm savukanava 2,7 mm

jalan pituus 3,4 mm; läpimitta 7,8 mm. 1740-.

- LI632:001 Yksikkö M632. Liitupiippu, 1 kpl. Kuviomaton. Kopanlohje. Kuvioton kopan lohjennut pala, joka ilmeisesti on sama kuin varrenkatkelmat samasta maayksiköstä. Ajoittumaton, 1600-1900-.
- LI632:002 Yksikkö M632. Liitupiippu, 1 kpl. Jalkakohopiippu. Jalkaosa. Jalan oikeassa kyljessä on kohokuviona selällään oleva S-kirjain ja vasemmalla puolen on myös kuvio, joka tosin on tuhoutunut niin, ettei tunnistaminen ole mahdollista. Varren paksuus 8,3 mm savukanava 1,9 mm jalan pituus 3,6 mm; läpimitta 5,6 mm. Ajoittamaton, 1600-1900-.
- LI632:003 Yksikkö M632. Liitupiippu, 3 kpl. Painannekuvioitu. Varrenkatkelmia. Yhdessä varrenkatkelmassa on painannekuvioina ympyräpainanne ja urapainanteita. Varren paksuus 7,9 mm savukanava 1,8 mm. Ajoittamaton, 1600-1900-.
- LI635:001 Yksikkö M635. Liitupiippu, 3 kpl. Painannekuvioitu. Varrenkatkelmia. Varrenkatkelmassa on yksi sahareunapainanne ja parikoloraitaa. Varren paksuus 7,5 mm savukanava 2,2 mm. Ajoittamaton, 1600-1900-.
- LI637:001 Yksikkö M637. Liitupiippu, 1 kpl. Simpukkapiippu. Koppa. Simpukkapiippu on hollantilaistyyppinen soikeanmallinen koppa. Simpukkaharjanteita on kahdeksan, joista kaksi jakautuu eri muottipuoliskoihin. Simpukkaharjanteita reunustaa kohoviiva. Harjanteiden lovilla on kohokuviona liija. Kopan suun reunassa on pykäläkoloraatio. Kopan pituus 46,5 mm; läpimitta 24,0 mm; suu 21,0 mm; kaula 11,7 mm pesän läpimitta 16,2 mm varren paksuus 7,8 mm savukanava 2,2 mm jalan pituus 4,2 mm; läpimitta 5,7 mm. 1755-1828.
- LI637:002 Yksikkö M637. Liitupiippu, 4 kpl. Painannekuvioitu. Varrenkatkelmia. Varrenkatkelmissa on Wettervik ja Stockholm -tekstit. Lisäksi näiden yhteyteen kuuluvasta painanneleimasta kuvioita. 1755-1828.
- LI637:003 Yksikkö M637. Liitupiippu, 10 kpl. Kuviomaton. Varrenkatkelmia. Kuviomattomia varrenkatkelmia. 1755-1828.
- LI637:004 Yksikkö M637. Liitupiippu, 3 kpl. Kuviomaton. Varrenkatkelmia. Kuviomattomia ruskeanharmaita varrenkatkelmia. Ajoittumaton, 1600-1900-.
- LI637:005 Yksikkö M637. Liitupiippu, 1 kpl. Painannekuvioitu. Varrenkatkelma. Varrenkatkelmassa on sahalaitepainannekuviointi. Varren paksuus 9,2 mm savukanava 3,0 mm. Ajoittamaton, 1600-1900-.
- LI642:001 Yksikkö M642. Liitupiippu, 1 kpl. Painannekuvioitu. Kopanlohje. Lohkeen reunassa on painannekuviointina pykäläkolorantu. Ajoittamaton, 1600-1900-.
- LI642:002 Yksikkö M642. Liitupiippu, 1 kpl. Kuviomaton. Kopan alaosa. Kopasta on jäljellä lähes pelkästään jalka. Jalka on pohjasta sydämenmuotoinen. Mahdollisesti Yorkshire bulbous eli pullea yorkshireläinen. Varren paksuus 9,6 mm savukanava 3,2 mm jalan pituus 2,6 mm; läpimitta 12,5 mm. 1650-1690.
- LI642:003 Yksikkö M642. Liitupiippu, 1 kpl. Painannekuvioitu. Varrenkatkelma. Varrenkatkelmassa on hammaslaitakuvio. Varsi on ohuehko ja savukanava kapea. Varren paksuus 7,8 mm savukanava 2,2 mm. Ajoittamaton, 1600-1900-.
- LI642:004 Yksikkö M642. Liitupiippu, 2 kpl. Painannekuvioitu. Varrenkatkelmia. Varren katkelmassa on ympyräpainannerantu. Varren paksuus 11,1 mm savukanava 3,0 mm. Ajoittamaton, 1600-1900-.
- LI647:001 Yksikkö M647. Liitupiippu, 1 kpl. Painannekuvioitu. Varrenkatkelma. Kolopainannerantuja varrenkatkelmassa. Varren paksuus 7,7 mm savukanava 2,2 mm. Ajoittamaton, 1600-1900-.
- LI647:002 Yksikkö M647. Liitupiippu, 1 kpl. Painannekuvioitu. Varrenkatkelmia. Varrenkatkelmassa on ympyräpainannerantu. Varren paksuus 7,0 mm savukanava 2,2 mm. Ajoittamaton, 1600-1900-.
- LI647:003 Yksikkö M647. Liitupiippu, 11 kpl. Kuviomaton. Varrenkatkelmia. Kuviomattomia varrenkatkelmia. Ajoittumaton, 1600-1900-.
- LI648:001 Yksikkö M648. Liitupiippu, 1 kpl. Painannekuvioitu. Kopanlohje. Kopan lohje on suppilonmuotoisista piipuista. Reunassa on pykäläkolorantu. 1685-1750.
- LI648:002 Yksikkö M648. Liitupiippu, 1 kpl. Painannekuvioitu. Varrenkatkelma. Varrenkatkelmassa on ympyräpainannekuviointi. Varren paksuus 7,4 mm savukanava 2,4 mm. Ajoittamaton, 1600-1900-.
- LI648:003 Yksikkö M648. Liitupiippu, 7 kpl. Kuvioton. Varrenkatkelmia. Eri piippujen varrenkatkelmia. Osa ilmeisesti samaa piippua kuin edeltävät M648:ssa. Ajoittumaton, 1600-1900-.
- LI648:004 Yksikkö M648. Liitupiippu, 1 kpl. Kuviomaton. Varrenkatkelma. Ruskeanharmaita kuviomaton varrenkatkelma. Varren paksuus 7,7 mm savukanava 2,2 mm. Ajoittumaton, 1600-1900-.
- LI649:001 Yksikkö M649. Liitupiippu, 1 kpl. Kuviomaton. Kopanlohje. Kuviomaton kopan lohje, jonka reunassa näyttää olevan hieman viinoviivarantu. Ajoittumaton, 1700-1900-.
- LI649:002 Yksikkö M649. Liitupiippu, 1 kpl. Painannekuvioitu. Varrenkatkelma. Varrenkatkelmassa on katkaistu kärkinen sahalaitepainanne ja pisteiviivapainanteita. Varren paksuus 7,3 mm savukanava 2,2 mm. Ajoittamaton, 1600-1900-.
- LI649:003 Yksikkö M649. Liitupiippu, 4 kpl. Kuvioton. Varrenkatkelmia. Kuviomattomia varrenkatkelmia. Ajoittumaton, 1600-1900-.
- LI649:004 Yksikkö M649. Liitupiippu, 2 kpl. Kuviomaton. Suukappale. Ruskeanharmaita savesta oleva varren suuosa ja vähän vartta. Varren paksuus 5,4 mm savukanava 2,3 mm. Ajoittumaton, 1600-1900-.

- LI654:001 Yksikkö M654. Liitupiippu, 1 kpl. Painannekuvioitu. Varrenkatkelma. Varrenkatkelmassa on ympyräpainannerantu ja huonosti näkyviä pisteviivoja. Varren paksuus 7,1 mm savukanava 2,0 mm. Ajoittamaton, 1600-1900-.
- LI654:002 Yksikkö M654. Liitupiippu, 7 kpl. Kuvioimaton. Varrenkatkelmia. Kuvioimattomia varrenkatkelmia ainakin kahdesta piipusta. Ajoittamaton, 1600-1900-.
- LI658:001 Yksikkö M658. Liitupiippu, 1 kpl. Kuvioimaton. Kopanlohje. Kuvioton kopan lohje, joka on ilmeisen 1600-luvun piipusta. 1600-luku.
- LI658:002 Yksikkö M658. Liitupiippu, 12 kpl. Kuvioimaton. Varrenkatkelmia. Kuvioimattomia varrenkatkelmia. 1600-luku.
- LI659:001 Yksikkö M659. Liitupiippu, 1 kpl. Valtakunnanvaakunapiippu. Koppa. Valtakunnanvaakunan kohokuva on selväpiirteinen. Vaakuna on kulmikas, jossa leijonan häntäruodit ovat eri taholle. Kiipi on kulmikas, jossa on pyöreä alaosa (tyyppi B). Häntäruodit ovat samalle taholle (tyyppi 5). Jalustan keskuskuviona on kohotähti (tyyppi 5). Kruunun ulkopintaa reunustaa kohohelmet (tyyppi 1). Piippu on sama kuin Åkerhagenin (2000) esittelemä piippu no.1. Kopan pituus 47,4 mm; läpimitta 24,1 mm; suu 19,6 mm; kaula 11,8 mm varren paksuus 8,1 mm savukanava 2,6 mm jalan pituus 6,2 mm; läpimitta 6,0 mm. 1755-1798.
- LI659:002 Yksikkö M659. Liitupiippu, 1 kpl. Painannekuvioitu. Kopanlohje. Kopanlohje, jossa on reunapainannerantu. Kopan seinä on kaksoiskartioiden piippujen muotoinen. 1620-1695.
- LI659:003 Yksikkö M659. Liitupiippu, 1 kpl. Numeropiippu. Jalkaosa. Piipun jalka on hieman litistynyt matala jalka. Jalan vasemmassa kyljessä on selällään numero 2. Toinen kylki on tuhoutunut. Varren paksuus 10,4 mm savukanava 2,7 mm jalan pituus 2,4 mm; läpimitta 8,8 mm. Ajoittamaton, 1600-1900-.
- LI659:004 Yksikkö M659. Liitupiippu, 1 kpl. Painannekuvioitu. Varrenkatkelma. Varrenkatkelmassa on ympyräpainannerantu ja pistepainannerantuja. Varren paksuus 9,9 mm savukanava 2,5 mm. Ajoittamaton, 1600-1900-.
- LI659:005 Yksikkö M659. Liitupiippu, 1 kpl. Painannekuvioitu. Varrenkatkelma. Varrenkatkelmassa on ympyräpainannerantu. Varren paksuus 7,9 mm savukanava 2,1 mm. Ajoittamaton, 1600-1900-.
- LI659:006 Yksikkö M659. Liitupiippu, 4 kpl. Kuvioimaton. Varrenkatkelmia. Kuvioimattomia varrenkatkelmia. Ajoittamaton, 1600-1900-.
- LI659:007 Yksikkö M659. Liitupiippu, 3 kpl. Kuvioimaton. Varrenkatkelma. Kolme kuvioimatonta varrenkatkelmaa. Varren paksuus 8,4 mm savukanava 2,5 mm. Ajoittamaton, 1600-1900-.
- LI665:001 Yksikkö M665. Liitupiippu, 1 kpl. Kantaleimapiippu. Koppa. Koppa on kaksoiskartiainen. Siinä on reunapainannerantu, jossa on pystysuoria koloviivoja.. Piipussa on kantaleimana Tudorruusu. Kopan pituus 34,2 mm; läpimitta 19,7 mm; suu 16,6 mm; kaula 14,0 mm. 1660-1695.
- LI665:002 Yksikkö M665. Liitupiippu, 1 kpl. Kantaleimapiippu. Koppa. Piippu on hieman pysty kaksoiskartiainen koppa. Kopassa on selvästi kulmalla erottuva jalka. Kopan reunassa on painannerantu. Kaksiokartion taitos on selvästi keskivälillä ylempänä. Kantaleimana kopassa on kruunullinen Tudorruusu. Kopan pituus 32,0 mm; läpimitta 18,3 mm; suu 15,2 mm; kaula 12,1 mm pesän läpimitta 11,9 mm varren paksuus 9,2 mm savukanava 3,3 mm jalan pituus 1,2 mm; läpimitta 9,0 mm. 1620-1670.
- LI668:001 Yksikkö M668. Liitupiippu, 1 kpl. Kantaleimapiippu. Jalkaosa. Kannassa on leima, joka on kuitenkin vaikeasti hahmotettavissa. Varren paksuus 11,9 mm savukanava 3,0 mm jalan pituus 2,5 mm; läpimitta 9,4 mm. Ajoittamaton, 1600-1900-.
- LI668:002 Yksikkö M668. Liitupiippu, 5 kpl. Kuvioimaton. Varrenkatkelmia. Kuvioimattomia varrenkatkelmia. Savukanava 3,2 mm. Ajoittamaton, 1600-1900-.
- LI668:003 Yksikkö M668. Liitupiippu, 29 kpl. Kuvioimaton. Varrenkatkelmia. Kuvioimattomia varrenkatkelmia. Niiden pinta on kova ja kiiltävä. Savukanava 2,2 mm. Ajoittamaton, 1600-1900-.
- LI668:004 Yksikkö M668. Liitupiippu, 1 kpl. Leimakuvioitu. Varrenkatkelma. Varren yläpinnassa on kolme vinoneliönmuotoista liljakuvan kenttää. Savi on palanut kellertävän ruskeaksi. Pinta on pehmeä. Varren paksuus 9,6 mm
- LI669:001 Yksikkö M669. Liitupiippu, 24 kpl. Kuvioimaton. Varrenkatkelmia. Pitkiä varrenkatkelmia mahdollisesti muutamasta samasta piipusta. Ajoittamaton, 1600-1900-.
- LI670:001 Yksikkö M670. Liitupiippu, 1 kpl. Kantaleimapiippu. Kopan alaosa. Koppa on erittäin vajaasti säilynyt kaksoiskartiainen piippu. Sen kannassa on leima, jonka määrittäminen ei onnistu. Varren paksuus 11,0 mm savukanava 2,8 mm jalan pituus 0,5 mm; läpimitta 8,8 mm. 1620-1695.
- LI675:001 Yksikkö M675. Liitupiippu, 1 kpl. Painannekuvioitu. Kopan yläosa. Koppa on pahoin lohjennut. Silta puuttuu jalkaosa ja osa seinästä. Koppa on varhainen kaksoiskartiainen piippu, jonka suun reunassa kulkee poikkiviivapainannerantu. Kopan kaula 13,4 mm savukanava 2,9 mm. 1625-1640.
- LI675:002 Yksikkö M675. Liitupiippu, 5 kpl. Kuvioimaton. Varrenkatkelmia. Kuvioimattomia varrenkatkelmia. Varren paksuus 9,6 mm savukanava 2,7 mm. 1600-luku.
- LI675:003 Yksikkö M675. Liitupiippu, 2 kpl. Kuvioimaton. Varrenkatkelmia. Kuvioimattomia varrenkatkelmia. Varret ovat muuttuneet kellanruskeiksi. Varren paksuus 8,6 mm

- LI676:001 savukanava 2,5 mm. Ajoittumaton, 1600-1900-. Yksikkö M676. Liitupiippu, 1 kpl. Valtakunnanvaakunapiippu. Koppa. Valtakunnanvaakunan kohokuva on selväpiirteinen. Vaakuna on kulmikas, jossa leijonan häntäruodit ovat eri taholle. Kilpi on kulmikas, jossa on pyöreä alaosa (tyyppi B). Häntäruodit ovat samalle taholle (tyyppi 5). Jalustan keskuskuviona on kohotähti (tyyppi 5). Kruunun ulkopintaa reunustaa kohohelmet (tyyppi 1). Piippu on sama kuin Åkerhagenin (2000) esittelemä piippu no.1. Kopan pituus 49,1 mm; läpimitta 24,8 mm; suu 20,7 mm; kaula 12,5 mm pesän läpimitta 16,8 mm varren paksuus 9,5 mm savukanava 2,6 mm jalan pituus 4,6 mm; läpimitta 6,0 mm. 1755-1798.
- LI676:002 Yksikkö M676. Liitupiippu, 1 kpl. Valtakunnanvaakunapiippu. Kopanlohje. Kopan lohkeessa näkyy kilven oikea yläkulma; se on kulmikas. Vaakunan päällä olevassa kruunussa on ulkoreunassa kohohelmet. 1755-1798.
- LI676:003 Yksikkö M676. Liitupiippu, 1 kpl. Kuvioimaton. Kopan alaosa. Kopan alaosa on jalaton. Lähinnä piipusta on jäljellä vain sen kaulaosa. Koppa on kovaa savea ja sileä. Savukanava 2,0 mm. 1685-1750.
- LI676:004 Yksikkö M676. Liitupiippu, 15 kpl. Kuvioimaton. Varrenkatkelmia.. Varrenkatkelmia ilmeisesti useimmat samasta piipusta. Savukanava 2,3 mm. Ajoittumaton, 1600-1900-.
- LI677:001 Yksikkö M677. Liitupiippu, 1 kpl. Kantaleimapiippu. Koppa. Koppa on suppilomainen 1700-luvun alun piippu. Kannassa on leimana teepannu. Kopan läpimitta 18,0 mm savukanava 2,1 mm jalan pituus 2,3 mm; läpimitta 7,2 mm. 1726-1750.
- LI677:002 Yksikkö M677. Liitupiippu, 1 kpl. Kantaleimapiippu. Koppa. Kopasta on jäljellä sen etupuoli. Kopan suulla on kolopainannerantu. Piippu on suppilomainen 1700-luvun alun piippu. Kantaleimana on kruunullinen maljakko tai vaasi, jonka molemmin puolin on kädensijat. Muodoltaan koppa vastaa melko hyvin Ducon. Kopan kaula 10,1 mm
- LI677:003 Yksikkö M677. Liitupiippu, 1 kpl. Kuvioimaton. Kopan alaosa. Piipusta on jäljellä vain kaulaosa. Piippu on 1700-luvun alun hollantilainen piippu. Savukanava 2,3 mm. 1700-1750.
- LI677:004 Yksikkö M677. Liitupiippu, 1 kpl. Painannekuvioitu. Varrenkatkelma. Sahanlaitapainanteiset rannut varrenkatkelmassa. Varren paksuus 7,2 m savukanava 2,2 mm. Ajoittamaton, 1600-1900-.
- LI677:005 Yksikkö M677. Liitupiippu, 1 kpl. Painannekuvioitu. Varrenkatkelma. Varrenkatkelmassa on ympyräpainannerantu. Varren paksuus 8,0 mm savukanava 1,8 mm. Ajoittamaton, 1600-1900-.
- LI677:006 Yksikkö M677. Liitupiippu, 1 kpl. Painannekuvioitu. Varrenkatkelma. Varrenkatkelmassa on sahalaitapainannerantu sekä pistepainannerantuja. Varren paksuus 7,2 mm savukanava 2,1 mm. Ajoittamaton, 1600-1900-.
- LI677:007 Yksikkö M677. Liitupiippu, 1 kpl. Painannekuvioitu. Varrenkatkelma. Varrenkatkelmassa on ympyräpainannerantu ja sen molemmin puolin pistepainanneraidat. Varren paksuus 8,3 mm savukanava 2,4 mm. Ajoittamaton, 1600-1900-.
- LI677:008 Yksikkö M677. Liitupiippu, 1 kpl. Painannekuvioitu. Varrenkatkelma. Varrenkatkelmassa on ympyräpainannerantu ja muita painanneviivoja, jotka näkyvät vaivalloisesti. Varren paksuus 8,2 mm savukanava 2,1 mm. Ajoittamaton, 1600-1900-.
- LI677:009 Yksikkö M677. Liitupiippu, 17 kpl. Kuvioimaton. Varrenkatkelmia. Kuvioimattomia varrenkatkelmia. Ajoittumaton, 1600-1900-.
- LI678:001 Yksikkö M678. Liitupiippu, 1 kpl. Painannekuvioitu. Varrenkatkelma. Varrenkatkelmassa on ympyräpainannerantu. Varren paksuus 7,6 mm savukanava 2,0 mm. Ajoittamaton, 1600-1900-.
- LI678:002 Yksikkö M678. Liitupiippu, 9 kpl. Kuvioimaton. Varrenkatkelmia. Kuvioimattomia varrenkatkelmia ja yksi kopanlohje. Ajoittumaton, 1600-1900-.
- LI683:001 Yksikkö M683. Liitupiippu, 1 kpl. Kuvioimaton. Suukappale. Kuvioimaton varrenkatkelma, jota on käytetty piipun varren suuna; pää on kulunut pyöreäkulmaiseksi. Varren paksuus 9,4 mm savukanava 2,7 mm. Ajoittumaton, 1600-1900-.
- LI686:001 Yksikkö M686. Liitupiippu, 1 kpl. Kantaleimapiippu. Kopan alaosa. Kopan alaosa kannassa on kantaleimana joutsen. Piippu on yleismalliltaan suppilomainen. Kopan kaula 10,5 mm varren paksuus 8,5 mm savukanava 2,0 mm jalan pituus 3,3 mm; läpimitta 6,5 mm. 1685-1750.
- LI686:002 Yksikkö M686. Liitupiippu, 4 kpl. Kuvioton. Varrenkatkelmia. Kuviottomia varrenkatkelmia. Savukanava 2,2 mm. 1685-1750.
- LI690:001 Yksikkö M690. Liitupiippu, 1 kpl. Painannekuvioitu. Koppa. Kopasta puuttuu kanta. Piippu on varhaisia kaksoiskartionmuotoisia piippuja. Kopan suulla on pystyviivapainannerantu. Kopan läpimitta 18,8 mm; suu 15,6 mm; kaula 13,0 mm savukanava 3,0 mm pesän läpimitta 10,6 mm. Noin 1640.
- LI690:002 Yksikkö M690. Liitupiippu, 9 kpl. Kuvioimaton. Varrenkatkelmia. Kuvioimattomia varrenkatkelmia, joista osa kuuluu LI690:01:een. Ajoittumaton, 1600-1900-.
- LI694:001 Yksikkö M694. Liitupiippu, 1 kpl. Kohokuvioitu. Varrenkatkelma. Varren yläpinnassa on kasviaiheisiä kohokuvioita. Varren paksuus 9,5 mm savukanava 3,1 mm. 1625-1650.
- LI694:002 Yksikkö M694. Liitupiippu, 1 kpl. Kuvioimaton. Jalkaosa. Jalka on takaosastaan alaspäin työntyvä. Se liittyy varrenpuolelta varteen. Varren yläpinnassa on kohokuvioita. Varren paksuus 9,8 mm savukanava 2,8 mm. Ajoittamaton, 1600-1900-.

- LI694:003 Yksikkö M694. Liitupiippu, 1 kpl. Kohokuvioitu. Varrenkatkelma. Varrenkatkelmassa on kasvikhokuvioita. Sama kuvio kuin Ducon (1987, 84) no. 424. Varren paksuus 11,3 mm savukanava 2,7 mm. 1625-1650.
- LI694:004 Yksikkö M694. Liitupiippu, 1 kpl. Leimakuvioitu. Varrenkatkelma. Varren yläpinnassa on kolme vinoneliötä, joissa on liljakuvio. Varren paksuus 9,5 mm savukanava 3,2 mm. Ajoittamaton, 1600-1900-.
- LI694:005 Yksikkö M694. Liitupiippu, 4 kpl. Kuvioimaton. Suukappale. Kuvioimattomia varren suukatelma. Ajoittumaton, 1600-1900-.
- LI694:006 Yksikkö M694. Liitupiippu, 18 kpl. Kuvioimaton. Varrenkatkelmia. Kuvioimattomia varrenkatkelmia. Ajoittumaton, 1600-1900-.
- LI703:001 Yksikkö M703. Liitupiippu, 1 kpl. Kantaleimapiippu. Kopan alaosa. Kopan alaosan kannassa on leima AVB, jossa V on ylempänä A:n ja B:n välissä. Kopan läpimitta 17,6 mm; kaula 11,0 mm pesän läpimitta 13,5 mm varren paksuus 8,4 mm savukanava 2,4 mm jalan pituus 2,8 mm; läpimitta 6,2 mm. 1767-1940.
- LI703:002 Yksikkö M703. Liitupiippu, 1 kpl. Kohokuvioitu. Varrenkatkelma. Varrenkatkelmassa on kohokuvioina kasvialieita. Varren paksuus 10,5 mm. savukanava 3,0 mm. 1625-1650.
- LI703:003 Yksikkö M703. Liitupiippu, 2 kpl. Painannekuvioitu. Varrenkatkelmia. Toisen varrenkatkelman päässä on ympyräpainannerantu. Varren paksuus 6,5 mm savukanava 1,9 mm. Ajoittumaton, 1600-1900-.
- LI728:001 Yksikkö M728. Liitupiippu, 1 kpl. Painannekuvioitu. Varrenkatkelma. Varrenkatkelmassa on ympyräpainannerantu ja pisterantuja. Varren paksuus 6,8 mm savukanava 2,0 mm. Ajoittamaton, 1600-1900-.
- LI728:002 Yksikkö M728. Liitupiippu, 3 kpl. Kuvioimaton. Varrenkatkelmia. Kuvioimattomia varrenkatkelmia. Varren paksuus 5,6 mm savukanava 2,4 mm. Ajoittumaton, 1600-1900-.
- LI730:001 Yksikkö M730. Liitupiippu, 1 kpl. Kantaleimapiippu. Kopan alaosa. Kopasta on osa seinämiä ja kanta. Kannassa on leimana ilmeisesti torni. Määrittäminen ei ole varma sillä leima ei ole kokonainen. Ajoittamaton, 1600-1900-.
- LI730:002 Yksikkö M730. Liitupiippu, 1 kpl. Painannekuvioitu. Varrenkatkelma. Varrenkatkelmassa on hammaslaitapainanne ja parittainen pienempihampainen painannerantu. Varren paksuus 7,2 mm savukanava 2,1 mm. Ajoittamaton, 1600-1900-.
- LI730:003 Yksikkö M730. Liitupiippu, 1 kpl. Painannekuvioitu. Varrenkatkelma. Varrenkatkelmassa on hammaslaitakuvio ja hämääriä muita uranteita. Varren paksuus 7,3 mm savukanava 2,2 mm. Ajoittamaton, 1600-1900-.
- LI730:004 Yksikkö M730. Liitupiippu, 1 kpl. Painannekuvioitu. Varrenkatkelma. Varrenkatkelmassa on ympyräpainannerantu. Varren paksuus 6,9 mm savukanava 2,1 mm. Ajoittamaton, 1600-1900-.
- LI730:005 Yksikkö M730. Liitupiippu, 1 kpl. Kuvioimaton. Suukappale. Varren katkennut suuosa. Varren paksuus 4,4 mm savukanava 2,3 mm. Ajoittamaton, 1600-1900-.
- LI730:006 Yksikkö M730. Liitupiippu, 1 kpl. Painannekuvioitu. Varrenkatkelma. Varrenkatkelmassa on hammaslaitapainannerantu. Varren paksuus 7,0 mm savukanava 2,1 mm. Ajoittamaton, 1600-1900-.
- LI730:007 Yksikkö M730. Liitupiippu, 27 kpl. Kuvioimaton. Varrenkatkelmia. Kuvioimattomia varrenkatkelmia. Ajoittumaton, 1600-1900-.
- LI731:001 Yksikkö M731. Liitupiippu, 1 kpl. Sydänpiippu. Koppa. Koppa on hyvästä valkeasta savesta. Pinta on kova ja sileä. Kopan etupuolella on kapea sydänkohokuvio ja sen päällä kruunu. Kruunu on pieni ja kapea sekini. Jalka on pitkä ja tasapaksu. Piippu on englantilaismallinen. Kopan pituus 42,0 mm; läpimitta 23,4 mm; suu 20,6 mm; kaula 12,4 mm pesän läpimitta 14,9 mm varren paksuus 8,6 mm savukanava 2,2 mm
- LI731:002 Yksikkö M731. Liitupiippu, 3 kpl. Kuvioimaton. Kopanlohje. Kuvioimattomia kopanlohkeita. Ajoittamaton,
- LI731:003 Yksikkö M731. Liitupiippu, 1 kpl. Painannekuvioitu. Varrenkatkelma. Varrenkatkelmassa on hammaslaitapainannerantu. Varren paksuus 7,7 mm savukanava 2,0 mm. Ajoittamaton, 1600-1900-.
- LI731:004 Yksikkö M731. Liitupiippu, 1 kpl. Painannekuvioitu. Varrenkatkelma. Varrenkatkelmassa on useita parittaisia poikkiviivapainannerantuja. Varren paksuus 10,0 mm savukanava 2,5 mm. Ajoittamaton, 1600-1900-.
- LI731:005 Yksikkö M731. Liitupiippu, 1 kpl. Painannekuvioitu. Varrenkatkelma. Varrenkatkelmassa on ympyräpainannerantu. Varren paksuus 7,7 mm savukanava 2,2 mm. Ajoittamaton, 1600-1900-.
- LI731:006 Yksikkö M731. Liitupiippu, 11 kpl. Kuvioimaton. Varrenkatkelmia. Kuvioimattomia varrenkatkelmia. Ajoittumaton, 1600-1900-.
- LI753:001 Yksikkö M753. Liitupiippu, 1 kpl. Kantaleimapiippu. Koppa. Koppa on torvimainen 1700-luvun alun piippu. Kopan kannassa on leima, hevonen. Kopan kaula 10,1 mm varren paksuus 7,6 mm savukanava 2,4 mm jalan pituus 4,2 mm; läpimitta 6,7 mm. 1715-1735.
- LI753:002 Yksikkö M753. Liitupiippu, 1 kpl. Kantaleimapiippu. Kopan alaosa. Koppa on puolikas, jossa on jalka. Kannassa on

- leima, jossa on kirjaimet WL ja niiden päällä kruunu. Varren paksuus 7,7 mm savukanava 2,3 mm
jalan pituus 3,2 mm; läpimitta 6,5 mm. 1685-1750.
- LI753:003 Yksikkö M753. Liitupiippu, 1 kpl. Painannekuvioitu. Varrenkatkelma. Varressa on hammaslaitapainannerantu. Varren paksuus 7,9 mm savukanava 2,3 mm. Ajoittamaton, 1600-1900-.
- LI753:004 Yksikkö M753. Liitupiippu, 3 kpl. Painannekuvioitu. Kopanlohkeita. Yhdessä kopanlohkeessa on reunakoristeena painannerantu, jossa on pieni pitkänomaisia pisteitä. Ajoittamaton, 1600-1900-.
- LI753:005 Yksikkö M753. Liitupiippu, 1 kpl. Kantaleimapiippu. Jalkaosa. Liitupiipusta on vain vartta ja puolet jalasta. Kannassa on leiman puolikas. Leimassa on "kuipersdissel" (duco 1982, 64 no.201). Varren paksuus 8,7 mm savukanava 2,0 mm
jalan pituus 4,4 mm. 1705-1749.
- LI753:006 Yksikkö M753. Liitupiippu, 3 kpl. Painannekuvioitu. Varrenkatkelmia. Varrenkatkelmissa on ympyräpainannerantuja ja pisteiviivoja. Varren paksuus 7,8 mm savukanava 2,0 mm. Ajoittamaton, 1600-1900-.
- LI753:007 Yksikkö M753. Liitupiippu, 34 kpl. Kuvioimaton. Varrenkatkelmia. Kuvioimattomia varrenkatkelmia. Ajoittamaton, 1600-1900-.
- LI760:001 Yksikkö M760. Liitupiippu, 1 kpl. Kohokuvioitu. Varrenkatkelma. Varrenkatkelman yläpuolella on osa kasviaiheisista kohokuvioinneista. Varren paksuus 10,3 mm savukanava 2,9 mm. 1625-1650.
- LU003:001 Yksikkö M003. Luuesine, 1 kpl. Noppa. Luunoppa, josta rikkoutunut kaksi särmää. Sivuista on tallella: 3, 2, 4 ja 6. Noppaleimat ovat häränsilmäkuvioiset. 0,7 x 0,6 x 0,7 cm.
- LU007:001 Yksikkö M007. Luuesine, 1 kpl. Nappi. Pyöreä, päällyspuolen reunassa horisontaali uurre, keskellä kolme kiinnitysreikää. Väri vaalean kellertävä. Halk.2.4 cm paksuus 4 mm.
- LU112:001 Yksikkö M112. Luuesine, 1 kpl. Kaareva pala jonkinlaisen putken, rullan tai hylsyn seinämää. Päät ehjää pintaa, joten esineestä on pala ehkä koko pituudelta. Ulkoseinämässä toisessa päässä uria ja kohovöitä. Sisäpinnalla kummassakin päässä selkeitä, syvähköjä rihlattuja uurteita. Pituus 27 mm, seinämän paksuus 2-3 mm, halkaisija ollut ehkä n. 2,5 cm.
- LU122:001 Yksikkö M122. Luuesine, 1 kpl. Pieni litteän luun pala, joka katkennut molemmista päistä. Toisessa päässä reikä, josta lähtee läpiuurrettu vana. Lev. 1.1 cm - 1.4 cm, paksuus 1.5 mm, reiän halk. 6 mm.
- LU224:001 Yksikkö M224. Luuesine, 1 kpl. Kahva. Putkiluu. Koveran kupera, takapäähän päin levenevä, koristeeton kahvan pala. Takapäät sileäksi hiottu. Lev.1.8 - 2.2 cm. 1600 - 1700-luku.
- LU227:001 Yksikkö M227. Luuesine, 3 kpl. Kahva. Veitsen tms. katkenneen kahvan pää. Poikkileikkaus ollut rombimainen. Mukana kaksi muuta luun palaa: mahdollisesti hieman kiillotettu pienen putkiluun kaareva katkelma sekä pala putkiluun seinämästä. Veitsen kahvan säilynyt pituus 52 mm, halkaisija max. 18 mm.
- LU227:002 Yksikkö M227. Luuesine, 1 kpl. Pelinappula. Hyvin säilynyt ehjä dominonappula vaalea luuta. Kuusi kaiverrettua silmää kummassakin päässä, joita erottaa uurrettu väliviiva. Taustapuolella reunat viistetty. 28x13 mm, paksuus n. 4 mm.
- LU236:001 Yksikkö M236. Luuesine, 1 kpl. Aavistuksen kaareva pala haljennutta/halkaistua, ehkä kiillotettua putkiluuta, jonka seinämässä pieni, luultavasti tehty reikä. Toinen pää katkaistu, toinen murtunut. Palan pituus 53 mm, leveys
- LU238:001 Yksikkö M238. Luuesine, 1 kpl. Teelmä? Putkiluun murtuillut pää, jonka seinämässä tehty reikä. Myös päissä leikatun näköisiä reunoja. Luultavasti esineen raaka-aineeksi aiottua luuta tai esineen teelmä. Luu on huonokuntoista ja sen pinnasta hilseilee luuliuskoja irti. Pituus n. 10,5 cm.
- LU251:001 Yksikkö M251. Luuesine, 1 kpl. Kahva? Kaareva luuesineen katkelma, putkiluun seinämää. Mahdollisesti luisen kahvan pala. Ulkopinnassa kaiverrettua koristelua, häränsilmä ja viivoja. 28x13 mm.
- LU252:001 Yksikkö M252. Luuesine, 1 kpl. Kahva. Katkennut veitsen tms. kahva kiillotettua luuta. Poikkileikkaus epäsäännöllisen linssimäinen. Kahvan pää suorasti katkaistu. Halkaisija max. 7-17 mm.
- LU252:002 Yksikkö M252. Luuesine, 1 kpl. Kahvalevy? Toiselta puolen litteä, toiselta muotoiltu katkelma, jonka päässä murtunut, profiloitu nuppi. Oletettavasti katkelma veitsen tms. kahvalevyä. Ulkopuolessa isohko pyöreä syvennys jonka pohjassa reikä, oletettavasti niitin paikka. Säilynyt pituus max. 29 mm, leveys max. 12 mm.
- LU274:001 Yksikkö M274. Luuesine, 1 kpl. Nuppi/kahva. Putkiluu. Kartiomallinen luunupin/-kahvan pala, jonka alareunassa on tuplauurros koristeena. Yläosan reuna ohennettu holkiksi. 2,8 x 2,0 x 0,4 cm.
- LU299:001 Yksikkö M299. Luuesine, 1 kpl. Kahva. Jonkinlainen haljenneen kahvan tai varren puolikas hyvin kiillotettua luuta. Veitsen kahvaksi liian ohut. Kahvan poikkileikkaus on ollut epäsäännöllinen, erotettavissa kuitenkin viistettyjä sivuja. Pituus 73 mm, leveys max. 8,5 mm.
- LU305:001 Yksikkö M305. Luuesine, 1 kpl. Teelmä? Muuten työstämätön luu, luultavasti lehmän sormiluu, jossa kuitenkin mahdollisesti porattu reikä. Pituus n. 5 cm.
- LU308:001 Yksikkö M308. Luuesine, 1 kpl. Kahva. Veitsen tms. kahva tummaa, kiillotettua luuta. Näyttää katkaistulta, mutta saattaa olla alkuperäinenkin. Poikkileikkaus litteän ja pyöristetyn kolmiomainen. Halkaisija max. 9-19 mm. Pituus 49,5 mm.
- LU308:002 Yksikkö M308. Luuesine, 1 kpl. Kahvalevy. Veitsen kahvalevyn katkelma. Toinen puoli litteä, toinen kupera. Katkelma on kahvan päästä, mutta pää on hieman murtunut. Ulkopinnassa useita uurrettuja rengaskuvioita; rengasvyö kahvan poikki sekä irrallisia renkaita. Pää profiloitu. Lähellä päätä on pieni reikä levyn läpi. Säilynyt pituus max. 27 mm, leveys max. n. 20 mm, paksuus max. n. 6,5 mm.
- LU354:001 Yksikkö M354. Luuesine, 1 kpl. Silmäneula. Ison silmäneulan litteä pää, varsi katkennut. Leveys max. 6 mm, paksuus 2,5 mm. Jäljellä olevan palan pituus 67 mm.
- LU379:001 Yksikkö M379. Luuesine, 1 kpl. Katkelma tummaa, kiillotettua luuesinettä, jonka pinnoissa tehtyjä uurteita. Katkelma on suunnilleen kapean suorakaiteen muotoinen ja se ohenee toiseen päähän terävähköksi alkuperäiseksi reunaksi. Kaksi sivuista kiillotettuja, kaksi näyttää murtumapinnoilta mutta myös toisessa niistä uurre. Mahd. kamman selkä. 36 mm x max. 9 mm x max. 3,5 mm.

LU446:001	Yksikkö M446. Luuesine, 1 kpl. Hyvin ohut luu- tai rustosuikale, ehkä veistetty. Pituus 31 mm (katkennut), leveys 6 mm, paksuus alle 0,5 mm.
LU453:001	Yksikkö M453. Luuesine, 1 kpl. Teelmä. Isohkosta putkiluusta leikattu pala luuta. Yhtä pintaa ehkä veistetty. 32x27x15 mm.
LU559:020	Yksikkö M559. Luuesine, 1 kpl. Teelmä? Katkaistu, toisesta päästä hieman veistelty putkiluu, luultavasti kahvan teelmä. Pituus 113 mm, halkaisija n. 18-26 mm.
LU582:001	Yksikkö M582. Luuesine, 1 kpl. Nappi. Litteä, pyöreä nappi, jonka keskellä reikä. Halkaisija 20,5 mm, paksuus 2,5 mm.
LU583:001	Yksikkö M583. Luuesine, 1 kpl. Nappi? Pienen pyöreän, litteän luurenkaan puolikas. Muistuttaa nappia LU582:01, mutta reikä on paljon väljempi. Ulkohalkaisija 18 mm, paksuus 2 mm. Reiän halkaisija 8,5 mm.
LU606:001	Yksikkö M606. Luuesine, 1 kpl. Kampa. Pienehkö katkelma luukamman keskikappaletta, josta piikit ovat lähteneet molemmin puolin. 20x21 mm.
LU659:020	Yksikkö M659. Luuesine, 3 kpl. Tasolasi. Kaksi ohutta, yksi hieman paksumpi, vihertävä, irisoitunut pala.
LU668:001	Yksikkö M668. Luuesine, 1 kpl. Pieni ja hyvin ohut luu- tai rustosuikale, ehkä veistetty ja kiillotettu. Vrt. 668:02. Pituus 20 mm, leveys 7 mm, paksuus alle 0,5 mm.
LU668:002	Yksikkö M668. Luuesine, 1 kpl. Hyvin ohut luu- tai rustosuikale, ehkä veistetty. Vrt. LU668:01. Pituus 28 mm (katkennut), leveys max. 12 mm, paksuus alle 0,5 mm.
LU677:001	Yksikkö M677. Luuesine, 1 kpl. Hyvin ohut veistetty ja kiillotettu luu- tai rustosuikale, jossa porattu reikä. Pituus 40,5 mm (katkennut), leveys 6 mm, paksuus alle 0,5 mm.
LU705:001	Yksikkö M705. Luuesine, 1 kpl. Nappi. Navallinen, pyöreä nappi kiillotettua luuta. Litteä, päältä hieman kupera. Napa katkennut. Halkaisija n. 20 mm, paksuus max. 4 mm.
LU714:001	Yksikkö M714. Luuesine, 1 kpl. Kahva. Murtunut pienehkön veitsen tms. kahvan pää vaaleaa, kiillotettua luuta. Poikkileikkaus viistetyn linssimäinen. Halkaisija max. 9-15 mm.
LU717:001	Yksikkö M717. Luuesine, 1 kpl. Katkelma pienehköstä luusta, jonka läpi porattu pieni reikä. Vrt. LU725:01.
LU725:001	Yksikkö M725. Luuesine, 1 kpl. Pienehkö, kova, hieman kiiltävä luu, jonka läpi porattu kaksi pientä reikää. Reikäpari tuo mieleen napin, mutta esine on kovin pitkä ja iso napiksi. Ehkä reiät kuitenkin olleet luun kiinnittämistä varten. Pituus n. 5,3 cm.
LU803:001	Yksikkö M803. Luuesine, 1 kpl. Teelmä. Pala kovaa mustaa luuta, jonka yksi reuna sahattu. Pituus n. 6,5 cm, leveys max. 2,8 cm, paksuus n. 3 mm.
ME000:001	Yksikkö M000. Metalliesine, 1 kpl. Suojatuppi. Kupariseos. Ohuesta metallilevystä tehty tuppimainen suojakuori. Pituus 58,2 mm; leveys 9,2 mm; paksuus 6,5 mm metallin paksuus 0,4 mm.
ME000:002	Yksikkö M000. Metalliesine, 1 kpl. Tunnistamaton. Kupariseos. Kaareva kehän osa, joka kapenee toista päätä kohti. Pala on molemmista päistä leikattu. Pituus 40,5 mm; leveys 7,3 mm; paksuus 0,8 mm.
ME000:003	Yksikkö M000. Metalliesine, 1 kpl. Neula. Kupariseos. Nuppineula. Pituus 4,9 cm halkaisija 0,1 cm.
ME000:004	Yksikkö M000. Metalliesine, 1 kpl. Rauta. Ruosteinen möykky, jonka pinnassa kiinni jokunen tiilenmuru ja puunkuorta.
ME000:005	Yksikkö M000. Metallilevy, 1 kpl. Nappi? Kupariseos. Neliönmuotoinen, litteä, aavistuksen kupera, kevyt metalliesine tai sen katkelma. Nappi?
ME000:006	Yksikkö M000. Metalliesine, 1 kpl. Koukku. Rauta. Poikkileikkaukseltaan pyöreä, koukkupää leveä ja litteä. 56 x 21/8 x 10/2 mm.
ME001B:001	Yksikkö M001B M001B. Metalliesine, 1 kpl. Solki? Pronssisoljen? katkelma, jossa jonkinlainen levy ja nauhaa. Pit. 4 cm.
ME003:001	Yksikkö M003. Metalliesine, 1 kpl. Katkelma. Pronssiesineen katkelma. Kupera metallinen pala. 1x2 cm.
ME003:002	Yksikkö M003. Metalliesine, 1 kpl. Saranatappi. Saranatappi, jonka leveän osan pituus 6 cm, kärjestään kapenevan osan 5 cm. Leveän osan paksuus 6 mm, leveys 12 mm, kärjestään kapenevan lev.10mm, paks. 7
ME003:003	Yksikkö M003. Metalliesine, 1 kpl. Kahdesta metallilangasta kierrettyä nauhaa. Paks. 2 mm.
ME003:004	Yksikkö M003. Metalliesine, 1 kpl. Katkelma. Metallilevyn katkelma. Lev.18 mm, Paks. 4 mm.
ME003:005	Yksikkö M003. Metalliesine, 1 kpl. Katkelma. Metalliesineen katkelma, solki? 1x2 cm.
ME003:006	Yksikkö M003. Metalliesine, 1 kpl. Katkelma. Nuppineulan katkelma, nappi puuttuu. Pituus 5 cm.
ME003:007	Yksikkö M003. Metalliesine, 1 kpl. Katkelma. Metallilevyn katkelma, joka voisi olla saranaraudasta. Pit.7cm lev. 2, 3 cm.
ME003:008	Yksikkö M003. Metalliesine, 1 kpl. Katkelma. Saranaraudan katkelma. Levy, jossa tappia kiinni. Levyn koko
ME003:009	Yksikkö M003. Metalliesine, 2 kpl. Katkelma. Kaksi litteää metalliesineen katkelmaa, toisessa paksunnos. Toinen pituussuunnassa kapeneva. 3,5x1x0,5 ja 4,5x0,4-1,0x0,3.
ME003:010	Yksikkö M003. Metalliesine, 1 kpl. Hevosenkenkänaula. 1 hevosenkengän naula. Pit. 3,5 cm.
ME003:011	Yksikkö M003. Rautanaula, 11 kpl. Takonaula. Takonauvoja, soikea- ja pyöreäkantaisia. Pit. 4,5-17x0,5-1x0,5-0,7. Kannan halk. 1,5-2,5cm.
ME003:012	Yksikkö M003. Rautanaula, 23 kpl. Katkelma. Takonauvoja, soikea ja pyöreäkantaisia. Kannan halk. 1-2 cm.
ME003:013	Yksikkö M003. Metalliesine, 1 kpl. Metallimöykky. Halk. 4 cm.
ME003:014	Yksikkö M003. Metalliesine, 1 kpl. Katkelma. Mutkalle taivutettu/taipunut metallinauhan katkelma, jonka halk. Pyöreä. Halk. 4 mm.
ME005:001	Yksikkö M005. Metalliesine, 1 kpl. Nuppineula. Varsi. Nuppineulan katkelma, pronssia? Paks. 1 mm.
ME005:002	Yksikkö M005. Metalliesine, 1 kpl. Katkelma. Kahdesta kohtaa taivutettu rautaesineen katkelma. Halkaisijaltaan suorakulmainen osa 5,2 cm pitkä, 7mm leveä, 5 mm paksu, sen pää taitettu koukkumaiseksi ja litistetty, toisesta päästä samaan suuntaan taitettu leveämpi osa on 3 cm pitkä, 1 cm leveä ja 3 mm paksu.
ME005:003	Yksikkö M005. Rautanaula, 10 kpl. Takonauvoja ja niiden katkelmia. Kannat pyöreitä, soikeita tai suorakulmaisia. Kannan halk.0,9-2,2 cm. pituus 4-10 cm.

ME006A:001 Yksikkö M006A. Rautanaula, 4 kpl. Katkelma. Takonaulojen kantoja. Möykkyjä.
ME006B:001 Yksikkö M006B
M006B. Rautanaula, 4 kpl. Rautamöykkyjä, tod.näk.. takonauloja. Vielä kosteita.

ME007:001 Yksikkö M007. Metalliesine, 1 kpl. Lyijy. Lyijylevyn katkelma, aivan kuin leikattu. Paks. 3 mm.
ME007:002 Yksikkö M007. Rautanaula, 1 kpl. Takonaula. Pituus 4,2cm, kanta neliskanttinen.
ME007:003 Yksikkö M007. Rautanaula, 12 kpl. Katkelma. Takonaulojen katkelmia. Pit. 4- 12 cm.
ME008A:001 Yksikkö M008A. Metalliesine, 1 kpl. Katkelma. Rautaesineen katkelma.
ME008A:002 Yksikkö M008A. Rautanaula, 6 kpl. Takonauloja, joukossa katkelmiakin. Pit. 4-8 cm.
ME008A:003 Yksikkö M008A. Rautanaula, 2 kpl. Takonauloja. Pit.7 cm.
ME008B:001 Yksikkö M008B. Metalliesine, 3 kpl. Metallimöykkyjä. Halk. 3-5 cm.
ME009A:001 Yksikkö M009. Metalliesine, 2 kpl. Katkelma. Kaksi metalliesineen katkelmaa. Pyöreä möykky ja metallitikki, voivat olla nauloista.

ME009A:002 Yksikkö M009. Metalliesine, 1 kpl. Katkelma. Metalliesineen katkelma, möykky.
ME009A:003 Yksikkö M009. Metalliesine, 1 kpl. Katkelma. Litteäkö metalliesineen katkelma.
ME009A:004 Yksikkö M009. Metalliesine, 1 kpl. Katkelma. Takonaula?
ME009A:005 Yksikkö M009. Metalliesine, 2 kpl. Katkelma. Naulan kantoja.
ME010A:001 Yksikkö M010A. Metalliesine, 1 kpl. Pronssi. Putkilukon päädyt katkelma. Levy, jossa kolme tappia. Levyn koko 4x1,5-2x0,3cm, tappien pituus 2,4-3,8 cm.
ME010A:002 Yksikkö M010A. Metalliesine, 1 kpl. Pronssi. Kahtia taittunut/taitettu pronssiesineen (?), helan? katkelma, jossa nahkaa kiinni. 3,5x1,4 cm.
ME010A:003 Yksikkö M010A. Metalliesine, 1 kpl. Rauta. Panssarinuolen kärki. Pit. 6cm, paks. 0,7 cm.
ME010A:004 Yksikkö M010A. Metalliesine, 1 kpl. Rauta? Katkelma. Mutkalle taittunut litteän, nauhamaisen metalliesineen katkelma. Lev. 1,9, paks.1-2 mm.
ME010A:005 Yksikkö M010A. Metalliesine, 1 kpl. Rauta. Katkelma. Litteän, nauhamaisen metalliesineen katkelma. Lev 1,2cm, paks. 0,4 cm.
ME010A:006 Yksikkö M010A. Metalliesine, 1 kpl. Rauta. Metallilevyn katkelma. 3x2x0,3 cm.
ME010A:007 Yksikkö M010A. Rautanaula, 18 kpl. Erikoisia rautanauloja, pyöreä-, soikea- ja neliökantaisia. Pit. 3-8 cm.
ME010A:008 Yksikkö M010A. Metalliesine, 1 kpl. Katkelma. Lyijy. Sykeröistä raskasta metallia, lyijyä.
ME010A:009 Yksikkö M010A. Metalliesine, 1 kpl. Metallimöykky.
ME010B:001 Yksikkö M010B. Metalliesine, 1 kpl. Rauta. Katkelma. Tappimaisen metalliesineen katkelma, ehkä naula. Pit. 9
ME010B:002 Yksikkö M010B. Rautanaula, 3 kpl. Pieniä rautanauloja. Pit. 3 cm.
ME010B:003 Yksikkö M010B. Rautanaula, 2 kpl. Katkelma. Rautanaulojen katkelmia.
ME010B:004 Yksikkö M010B. Rautanaula, 1 kpl. Metallimöykky, jossa tod.näk ainakin 3 rautanaulaa yhdessä.
ME011B:001 Yksikkö M011B. Metalliesine, 1 kpl. Katkelma. Nuppineulan katkelma. Paks. 1,5mm.
ME011B:002 Yksikkö M011B. Metalliesine, 1 kpl. Katkelma. As. kärjen katkelma, sinistä pinnassa. Varren paksuus 2 mm, kärjen paksunnos 6 mm.
ME011B:003 Yksikkö M011B. Metalliesine, 1 kpl. Katkelma. Litteän metalliesineen katkelma, päässä reikä. Lev.2,3cm, paks. 0,3 cm.
ME011B:004 Yksikkö M011B. Rautanaula, 3 kpl. 3 hevosenkenkänaulaa. Kannan pit. ja paks. 0,5cm, 1,2 cm, varren pit.
ME011B:005 Yksikkö M011B. Rautanaula, 5 kpl. 5 lyhyttä naulaa, pyöreä kanta. Resenttejä? Kannan halk.1,5 cm, pit. 2,8
ME011B:006 Yksikkö M011B. Rautanaula, 5 kpl. 5 pitkää takonaulaa, jotkut mutkalla. Kannat pyöreähköt ja soikeita. Kannan halk.1,5 cm.

ME011B:007 Yksikkö M011B. Rautanaula, 12 kpl. Katkelma. Takonaulojen katkelmia.
ME011C:001 Yksikkö M011C. Metalliesine, 1 kpl. Katkelma. Pronssiesineen katkelma, vaikuttaa resentiltä. Litteä 4,6 cm pitkä. Toisessa päässä reikä. Lev. 1, 7 cm, paks. 3 mm.
ME011C:002 Yksikkö M011C. Metalliesine, 1 kpl. Katkelma. Lyijymöykky.
ME011C:003 Yksikkö M011C. Metalliesine, 1 kpl. Katkelma. Litteän metalliesineen katkelma. Lev. 2, paks 0,4 cm.
ME011C:004 Yksikkö M011C. Metalliesine, 1 kpl. Katkelma. Hevosenkengän katkelma. Lev.1,4cm, paks. 0,4 cm.
ME011C:005 Yksikkö M011C. Rautanaula, 8 kpl. Katkelma. Erikokoisten takonaulojen katkelmia. Kannan halk. 1,8-1,5 cm.
ME011D:001 Yksikkö M011D. Metalliesine, 1 kpl. Lyijymöykky.
ME011D:002 Yksikkö M011D. Metalliesine, 1 kpl. Katkelma. Metallilevyn katkelma. Paks. 1mm. Keskiaikainen.
ME011D:003 Yksikkö M011D. Rautanaula, 1 kpl. Takonaula. Kannan halk.1,5 cm.
ME012:001 Yksikkö M012. Rautanaula, 1 kpl. Takonaula, jonka kanta soikea. Halk. 1,7 cm.
ME012:002 Yksikkö M012. Rautanaula, 2 kpl. Katkelma. 2 Takonaulan katkelmaa.
ME013:001 Yksikkö M013. Metalliesine, 1 kpl. Katkelma. Litteän, nauhamaisen pronssiesineen (?) katkelma, pronssilevy? Lev. 18, paks. 2 mm.
ME013:002 Yksikkö M013. Metalliesine, 2 kpl. Katkelma. 2 rautaesineen katkelmaa, jääkengästä?
ME013:003 Yksikkö M013. Metalliesine, 1 kpl. Katkelma? Metalliesineen katkelma? Pronssi? Muistuttaa kylläkin resenttiä ruuvia. Pit. 1,7 cm, halk. 0,5 cm.
ME013:004 Yksikkö M013. Rautanaula, 2 kpl. 2 kannaltaan suoraa takonaulaa, toinen mutkalla. Pit. N. 3 cm.
ME013:005 Yksikkö M013. Rautanaula, 4 kpl. 4 erikokoista takonaulaa, kannat soikeita ja pyöreitä. Kannan halk. 1-1,5cm.
ME013:006 Yksikkö M013. Rautanaula, 4 kpl. Katkelma. 4 takonaulan katkelmaa.
ME014A:001 Yksikkö M014. Rautanaula, 1 kpl. Pyöreäkantainen takonaula. Pit. 4,5. Kannan halk. 1,5 cm.
ME102B:001 Yksikkö M102b. Metalliesine, 1 kpl. Tunnistamaton. Rauta. Pyöreä rauta kiekko, jonka reunat on käännetty levyn taakse. Halkaisija 3,3 cm, paksuus 0,1 cm.

- ME104B:001 Yksikkö M104b. Metalliesine, 1 kpl. Neula. Rauta. Nuppineula, kahdessa osassa. Pituus 3,2 cm, halkaisija 0,1
- ME104E:001 Yksikkö M104e. Metalliesine, 1 kpl. Solki/hela. Kupariseos. Pitkänomaisen kolmion muotoinen solki/hela, jonka pitkän kärjen päässä on pyöreä "levennysnuppi". Esineen sivut on viistottu. Keskellä on pitkittäinen tasainen selkä. Esineen kärjen vastakkainen pää on taivutettu taakse kiinnittimeksi. Kiinnittimen ja hela-/solkiosan välissä on poikittainen koristepalkki. Kiinnitinosaa ei ole koristeltu. 4,7 x 1,0 x 0,2 cm.
- ME104E:002 Yksikkö M104e. Metalliesine, 1 kpl. Koristehela. Kupariseos / kulta. Pyöreä kullattu koristehela. Koristeaiheet kahdessa kerroksessa. Pohjakoristeena on kohopisteytys, jonka päällä on helan keskellä kukkamotiivi, jota ympäröi kohollaan oleva aaltoviiva. Aaltoviivan mutkien sisäpinnoissa on vuoropuolin kolme kohopistettä. Helan koristeet on stansattu metallilevyyn. Koristeiden huipuissa kultausjäännöksiä. Toinen reuna murtunut pois. Halkaisija: 2,2 cm, paksuus: 0,05 cm.
- ME107:001 Yksikkö M107. Metalliesine, 1 kpl. Koristehela. Kupariseos. Perusmuodoltaan viisteisen soikion muotoinen koristehela, jonka toisessa päässä on koristenuppi ja toinen, vastakkainen pää on muotoiltu viuhkamaiseksi. Kyljissä on sivulle ulkonevat koristenystyrät. Molempien päiden koristeiden ja keskiosan välissä on nauhamainen välikoriste. Koristenupin puoleisessa päässä keskiosassa on uurroksin tehty kaksinkertainen V-kuvio. Viuhkapään kuvio on myös uurrettu. Uurrokset tehty viilalla. Helan pinta on viimeistelty kiillotamalla. Takapuolella on kaksi metallisauvaa kiinnittiminä. Kiinnittimet on juotettu kiinni helaan. Yleisilme on kömpelö. 3,4 x 2,0 x 0,4 cm.
- ME107:002 Yksikkö M107. Metalliesine, 1 kpl. Neula. Kupariseos. Nuppineula jonka nupissa on koristeuurros. Pituus: 4,2 cm halkaisija: 0,1 cm.
- ME107:003 Yksikkö M107. Metalliesine, 1 kpl. Kahva. Villalankakerä, johon pistelty rautaisia neuvoja.
- ME115:001 Yksikkö M115. Metalliesine, 1 kpl. Veitsi. Rauta. Veitsen terä, jossa on kiinni osa kahvoitusta ruodossa. Terä: hamara suora, teränlasku alkaa suoraan hamarasta, ruodon ja teränsuun välinen olka pyöreä. Terässä on ruodon vieressä kaksi pystysuuntaista koristeuraa. Terään on muotoiltu kiinteä alahela. Ruoto: suora kulumistaan pyörästetty poikkileikkaukseltaan neliskulmainen rautavarras. Kahva: pätkä pyöreää metalliputkea, joka on kiinni ruodossa. Terä: 4,3 x 1,9 x 0,3 cm ruoto: 5,8 x 0,4 x 0,4 cm kahva: pituus 3,8 cm halkaisija 0,6 cm.
- ME116:001 Yksikkö M116. Metalliesine, 1 kpl. Solki. Rauta. Hakanen. U:n muotoinen metallilanka, jonka toinen pää on taivutettu koukuksi ja toisessa päässä langan päät on taivutettu pässinsarville. 2,4 x 1,4 x 1,2 cm, langan
- ME119B:001 Yksikkö M119b. Metalliesine, 1 kpl. Sormustin. Kupariseos. Sormustin. Reuna ja pää erotettu koristeuralalla. Sormustimen suulla koristeuurroksia. Pituus 2,7 cm, halkaisija 1,9 cm.
- ME122:001 Yksikkö M122. Metalliesine, 1 kpl. Veitsi. Rauta. Veitsen terä ja pätkä ruotoa. Terän hamara suora, teränlasku lähtee suoraan hamarasta. Kärki katkennut. Katkennut levyruoto, jossa on puolikas niitinreikä. Kahvan alahela on muotoiltu ruodosta. 10,2 x 1,7 x 0,3 cm.
- ME122:002 Yksikkö M122. Metalliesine, 1 kpl. Kuula. Lyijy. Aseen kuula. Halkaisija 1,5 cm.
- ME201:001 Yksikkö M201. Metalliesine, 1 kpl. Rauta. Puolisuunnikkaan muotoinen rautalevyn pala, jossa on yksi rautaniitin kanta kiinni, sekä yksi niitin reikä. Levy on taipunut suorasta päästä. Suorassa päässä on mahdollisesti kolmas niitti. 12,3 x 6,6 x 0,5 cm.
- ME201:002 Yksikkö M201. Metalliesine, 5 kpl. Katkelma. Rauta. Peltilevynauhaa. 8,3 x 1,5 x 0,6 cm - 3,6 x 1,5 x 0,3 cm.
- ME201:003 Yksikkö M201. Metalliesine, 1 kpl. Katkelma. Kolmion muotoinen metallilevyn katkelma. 5,4 x 3,4 x 0,6 cm.
- ME201:004 Yksikkö M201. Metalliesine, 1 kpl. Rauta. Ruostemöykky. 3,3 x 2,4 x 2,2 cm.
- ME201:005 Yksikkö M201. Metalliesine, 1 kpl. Plombi? Lyijy. Litteä, kolmionmuotoinen lyijylevy, jonka keskellä kaksi pyöreää nystyä. Samasta yhteydestä ME201:006. Plombi? Huom! Konservoinnin jälkeen nystyt muuttuneet
- ME201:006 Yksikkö M201. Metalliesine, 1 kpl. Katkelma. Lyijy. Noin 1 cm halkaisijaltaan pyöreähkö pieni "nuppi", jossa on kahdeksan sivua. Nupin kannasta on varsi mahdollisesti lähtenyt? Käyttötarkoitus?
- ME201:007 Yksikkö M201. Metalliesine, 1 kpl. Möykky. Rauta. Korroosion peittämä, sisällä mahdollisesti esine.
- ME203:001 Yksikkö M203. Metalliesine, 1 kpl. Rauta. Rautamöykky. 2,8 x 2,6 x 1,6 cm.
- ME203:002 Yksikkö M203. Metalliesine, 1 kpl. Saranatappi. Rauta. Saranatapin piikki. Kiilamainen, kärki taottu taltaksi. 9,8 x 2,2 x 1,3 cm.
- ME204:001 Yksikkö M204. Metalliesine, 1 kpl. Avain. Rauta. Lehdetön avain. Silmukka soikean muotoinen ja koristelematon. Varsi silmukan läheltä koristeltu profiloimalla. Varsi on putkimainen ja ehjä. Lehti on murtunut pois varren pinnan myötäisesti. Avain on valurautaa. Varren ja silmukan kiinnkohdassa avaimen kyljissä on poishiotut valinsauman jäljet. Varsi: pituus 4,1 cm, halkaisija 0,7 cm. Silmukka: 3,0 x 2,0 x 0,5 cm.
- ME206:001 Yksikkö M206. Metalliesine, 4 kpl. Rauta. Rautalevyn paloja, joista kahdessa on pyöristetyt reunat. 5,5 x 4,8 x 0,2 cm - 2,3 x 1,9 x 0,2 cm.
- ME207:001 Yksikkö M207. Metalliesine, 3 kpl. Kupariseos. Kupariseosmetallilevyn kappaleita, joissa toisella puolen uritus koristeluna (tai sormenjalkiä valinmuotista) sekä mahdollisesti muutakin koristemotiiveja? 1,8 x 1,0 x 0,1 cm - 0,3 x 0,5 x 0,1 cm.
- ME208:001 Yksikkö M208. Metalliesine, 1 kpl. Rauta. Rautalevyn kappale, jossa yksi niitin tai naulan reikä. Levyn sivureunat tallella, päädyt korrodoituneet pois. 4,6 x 3,4 x 0,1 cm.
- ME208:002 Yksikkö M208. Metallinauha, 1 kpl. Puute. Lyijy. Kaksinkerroin taittunut lyijynauhan katkelma. Ikkunan
- ME208:003 Yksikkö M208. Metalliesine, 1 kpl. Kiekkö. Rauta. Litteä, keskellä reikä. Halkaisija 36 mm, reiän halkaisija 10 mm, paksuus 2 mm.
- ME210:001 Yksikkö M210. Rautanauha, 1 kpl. Rauta. Rautanauhan varren pätkä, mahdollisesti takonauha. 5,6 x 0,8 x 0,5
- ME212:001 Yksikkö M212. Metalliesine, 1 kpl. Kupariseos. Kupariseosmetallista tehty reunanauha, jossa on koristeena ulkopinnalla kaksi uraa. Nauhan toinen reuna on taottu taitteelle 3 mm etäisyydeltä. 16 x 0,7 x 0,03 cm.
- ME215:001 Yksikkö M215. Metalliesine, 1 kpl. Kupariseos. Kupariseosmetallilevyn pala. Kaikki reunapinnat murtuneet. 5,7 x 4,6 x 0,2 cm.
- ME215:002 Yksikkö M215. Metalliesine, 1 kpl. Neula. Rauta/nikkeli. Kirkasmetallinen nuppineula. Pituus 31,1 mm; paksuus 0,8 mm; nupin leveys 1,9 mm.
- ME215:003 Yksikkö M215. Rautanauha, 11 kpl. Takonauha.
- ME216:001 Yksikkö M216. Metalliesine, 1 kpl. Rauta. Rautalevyn pala. 4,1 x 2,0 x 0,2 cm.

- ME216:002 Yksikkö M216. Metalliesine, 1 kpl. Koukku. Rauta. Pieni, katkelmallinen.
ME217:001 Yksikkö M217. Metalliesine, 1 kpl. Kupariseos. Kupariseosmetallilevystä valmistettu vyöteen hela (mahdollisesti naisten vyön päätyhela), jossa etusivulla koristeena poikkiviivoituksella ja sitä ympäröivillä viivoilla rajattu neliön muotoinen alue. Neliön muotoisella alueella koristekuviona on kaksipäinen kotka siivet levitettyinä. Kotkan raajat ja pää ovat muotoiltu "tikku-ukkomaisesti". Kotkan pyrstö muistuttaa köynnöstä ja on siro, kun taas siipien sulitus on robustimpi. Neliön sisänurkissa on lisäkoristeena ympyräornamentiikkaa. Helan toinen pääty on taitettu 1,2 cm matkalta. Tässä osiossa on koristeluna yksitaisilla viivoilla rajattu suorakaiteinen alue. Lisäksi suorakaiteisen alueen päädyissä on pariviivoitus rajaamassa helan reunoja. Koristeena itse alueessa on toistuva tähtikuvio, jossa keskellä olevaa rombimaista neljän tähden kuviota täydentää nurkissa olevat neljä yksittäistä tähteä. Osa toisen helan sivusta on taitettuna takapuolelle. 3,8 x 3,4 x 0,03 cm.
- ME217:002 Yksikkö M217. Metalliesine, 1 kpl. Nappi. Kupariseos. Kaksoisnappi, jonka toisessa napissa kohokoristeena kolmio. Keskellä kolmiota on lisäkoristeena pieni ympyräuurros ja sen ympärillä pistemäisistä koloista muodostettu ympyrä. Toinen nappi on kuvioton. Nappien halkaisijat 1,3 cm, kaksoisnappin paksuus 0,8 cm.
- ME217:003 Yksikkö M217. Metalliesine, 1 kpl. Kassara. Rauta. Havuraudan eli kassaran terän katkelma. Terä näyttäisi koostuvan ainakin kahdesta eri teräslaadusta. Kärjen malli on vuolupuukkomainen. Kärjen pituus 3,6 cm ja leveys juuri ennen kaarretta 3,3 cm, paksuus 1,1 cm. Nirikko murtunut pois. Terässä on vain toisella kyljellä takomisviisteet teränsuuta kohti, toisen kyljen laskeutuessa tasaisesti hamarasta teränsuuhun. Hamara on suora. Terän laskun leveys hamarapäästä 2,3 cm ja ennen kärkeä 1,8 cm. 11,1 x 3,8 cm. Hamaran paksuus 1,6 cm.
- ME217:004 Yksikkö M217. Metalliesine, 3 kpl. Rauta. 1. Metallivartaan katkelma, jonka ehjä pää on taottu pyöreäksi ja litteäksi. Varras on hiukan kaareva. Poikkileikkaukseltaan suorakaide. 2. Rautavartaan pätkä, mahdollisesti edellisen jatkoa. 3. Rautamöykky. 1. 14,6 x 0,7 x 0,3 cm 2. 6,4 x 1,0 x 0,5 cm 3. 2,0 x 1,1 x 0,7 cm.
- ME217:005 Yksikkö M217. Metalliesine, 1 kpl. Saranatappi. Rauta. Saranatappi. Tappiosa pyöreä poikkileikkaukseltaan. Piikki suorakulmio. Koko saranatappi on taottu yhdestä rautapalasta. Piikki: 12,5 x 1,3 x 0,9 cm, tappi: 2,9 x 0,9 (halkaisija) cm.
- ME217:006 Yksikkö M217. Metalliesine, 2 kpl. Rauta. Rautanaulan katkelma ja pieni pala rautalevyä. Naula: 3,7 x 0,8 x 0,6 cm, levy: 2,9 x 1,3 x 0,4 cm.
- ME217:007 Yksikkö M217. Metalliesine, 3 kpl. Rauta. Rautalevyn kappaleita. 4,2 x 2,4 x 0,3 cm - 3,8 x 3,5 x 0,6 cm.
ME217:008 Yksikkö M217. Metallilevy, 1 kpl. Puite? Lyijy. Litteähkö klöntti lyijyä. Mahdollisesti ikkunanpuitelyijyä.
ME217:009 Yksikkö M217. Metalliesine, 1 kpl. Kahva. Rauta. Ollut kiinnitetty kahdesta sakarasta, toisessa jäljellä pyöreä levy, toinen sakara katkennut.
- ME218:001 Yksikkö M218. Metalliesine, 1 kpl. Putki. Rauta. Litistynyt rautaputken kappale. 7,8 x 2,2 x 0,3 cm.
ME218:002 Yksikkö M218. Metalliesine, 1 kpl. Kattila/pata. Rauta. Kaareva padan tai kattilan kyljen pala. 5,0 x 4,1 x 0,15
ME220:001 Yksikkö M220. Rautanaula, 1 kpl. Naula. Rauta. Rautanaulan pätkä. Kanta soikio. Kanta 3,5 x 2,5 x 0,3, varsi 5,3 x 1,7 x 1,3 cm.
- ME221:001 Yksikkö M221. Metalliesine, 1 kpl. Reuna. Tina. Metallilevy on leimattu. Levyssä on kruunu, vuosiluku "1878" ja kirjaimet AJK tai AJR. Levyn alareuna on taitettu sisäänpäin ja tämä on taitettu vielä reunaa vasten lähes 90 asteen kulmaan. Korkeus 26,6 mm; leveys 22,0 mm; paksuus 0,8 mm taitoksen leveys 6,2 mm. 1878:a nuorempi toisiokäytössä.
- ME224:001 Yksikkö M224. Metalliesine, 1 kpl. Solki. Kupariseos. Kehäsoljen kappale. Etupuolella koristeena lehviä sekä koristelemattomia palkkeja. Takapuoli koristelematon. Takana neulan paikka. 6,5 x 0,8 x 0,2 cm.
ME224:002 Yksikkö M224. Metalliesine, 1 kpl. Kannus. Rauta / hopea. Oikean jalan rataskannus. Kaari muuten ehjä, ainoastaan vasen hihnankiinnike/-silmutta puuttuu. Oikean puoleisessa hihnankiinnikkeessä on kiinni koukkupäinen hihnannpidike. Kannuksesta puuttuu ratas ja sen akseli. Reisissä kiinni rippeitä hopeasta? Mahdollisesti kannus on ollut hopeoitu. Kaaren jänneväli: 9,1 cm, kannuksen kokonaispituus 11,3.
- ME224:003 Yksikkö M224. Metalliesine, 1 kpl. Veitsi. Rauta. Taskuveitsi, jonka terä on saksimallin mukainen (teränsuu suora, hamara taitteinen). Teränlasku vain toisella kyljellä. Sen leveys on 0,5 cm. Kahva tehty kahdesta metallilevystä, joita tukee selkäpuolelta tukirauta.. Niittejä ei näy. Terä: 9,2 x 2,1 x 0,2 cm.
ME224:004 Yksikkö M224. Metalliesine, 1 kpl. Aspi, määräly. Rauta. Aspi, u:n muotoinen. 15,2 x 0,9 x 1,2 cm.
ME224:005 Yksikkö M224. Metalliesine, 2 kpl. Naula. Rauta. Rautanaula sekä ohut rautatangon pätkä. Naula: kanta 1,6 x 2,0 x 0,4 cm; varsi 0,2 x 0,3 x 3,8 cm; rautatanko: halk. 0,2 cm, pituus 4,5 cm.
ME224:006 Yksikkö M224. Metalliesine, 4 kpl. Rautalevyn Pala. Rauta. Eri kokoisia rautalevyjen kappaleita. 1,3 x 0,4 x 3,8 cm - 3,1 x 0,7 x 10,2 cm.
ME224:007 Yksikkö M224. Metalliesine, 1 kpl. Sinkilä. Rauta. Ehyt, korroosioerokkeen peittämä.
ME224:008 Yksikkö M224. Metalliesine, 1 kpl. Sinkilä. Rauta. katkelmallinen, korroosion osittain tuhoama.
ME224:009 Yksikkö M224. Metalliesine, 1 kpl. Kiekko. Rauta. Litteä, keskellä reikä. Halkaisija 50 mm, reiän halkaisija 10 mm, paksuus 2 mm.
- ME224:010 Yksikkö M224. Metalliesine, 1 kpl. Rengas. Rauta. Pieni, poikkileikkaukseltaan pyöreä. Ulkokehän halkaisija 20
ME224:011 Yksikkö M224. Metalliesine, 1 kpl. Tappi. Rauta. Kärkevä, kärki nelisivuinen, esineen poikkileikkaus pyöreähkö.
ME224:012 Yksikkö M224. Metalliesine, 1 kpl. Veitsi? Terä, ruoto. Terä väännetty koukkuun. Kärki puuttuu. Ruoto litteä. Terän leveys 33 mm.
- ME224:013 Yksikkö M224. Metalliesine, 1 kpl. Hela. Rauta. Litteä, toinen pää kapea ja kierretty koukkuun. Toinen pää leveämpi, kolmikulmainen ja käännetty kaksinkerroin.
- ME224:014 Yksikkö M224. Metalliesine, 1 kpl. Puikko. Rauta. Poikkileikkaukseltaan nelikulmainen, toisessa päässä
ME224:015 Yksikkö M224. Metalliesine, 1 kpl. Hela. Rauta. Litteä, ollut mahdollisesti jonkun varren ympärillä? Leveys 8 mm.
ME224:016 Yksikkö M224. Metalliesine, 10 kpl. Pata. Rauta. Reunan alapuolella kaksi horisontaalia kohoharjannetta. Yhdessä palassa teräväkulmainen korva.
- ME224:017 Yksikkö M224. Metalliesine, 2 kpl. Avain. Silmutta, varsi, lehti. Pyöreä silmutta, jonka alapuolella varressa paksunnos. Lehdessä ei hammastusta. Katkennut kahtia. Silmutkan halkaisija 46/42 mm, esineen pituus n. 113

- ME227:001 Yksikkö M227. Metalliesine, 1 kpl. Solki. Kupariseos. Lyyramainen kengän solki. Kieli suoraa metallivarrasta, joka on taivutettu tapin ympärille. 2,8 x 2,0 x 0,2 cm.
- ME227:002 Yksikkö M227. Metalliesine, 1 kpl. Nappi. Kupariseos. Kuumuudessa sulanut nappi, joka on litistynyt. Napin kiinnityslenkki ehjä. 2,2 x 1,7 x 0,3 cm.
- ME227:003 Yksikkö M227. Metalliesine, 1 kpl. Tynnyrinhana. Kupariseos. Oluthanan pesän kappale. Muodoltaan lieriö: ulkopinta kulmikas, sisäpinta sileä. 2,6 x 1,8 x 0,1 cm.
- ME227:004 Yksikkö M227. Metalliesine, 1 kpl. Tunnistamaton. Kupariseos. Puolipallon muotoinen ontto koriste. Toiselta reunalta litistynyt. Halkaisija 2,2 cm, reunan paksuus 0,1 cm.
- ME227:005 Yksikkö M227. Metalliesine, 1 kpl. Nappi. Kupariseos. Kiekkomainen napin kanta, josta toisesta reunasta on lohjennut pala pois. Ylä- ja alapinta ovat sileät. Napin kiinnike on murtunut pois. Halkaisija: 2,2 cm, paksuus 0,1
- ME227:006 Yksikkö M227. Metalliesine, 2 kpl. Koriste. Kupariseos. Kuusisakaraisen tähden osa. Kahdessa kappaleessa. Toisessa kappaleessa vain yksi ehjä sakara, toisessa yksi ehjä ja yksi suurimmalta osalta tuhoutunut sakara. Sakarat ovat viistetyt, ulkopinnaltaan viisteittäin kuperat ja sisäpinnaltaan viisteittäin koverat. Koko tähti on koveran kupera. Sakara: 1,8 x 1,1 x 0,1 cm; toinen kappale 2,4 x 1,3 x 0,3 cm.
- ME227:007 Yksikkö M227. Metalliesine, 1 kpl. Tunnistamaton. Kupariseos. Sulanut kuparisekoitemetallimöykky. 2,4 x 1,5 x 1,0 cm.
- ME227:008 Yksikkö M227. Metalliesine, 2 kpl. Veitsi. Rauta. Ruodollinen veitsen terä. Kahdessa kappaleessa. Ruoto on kaksioikainen ja kahva on ollut niitattuna sivusta kiinni yhdellä niitillä terän läheltä ruodon leveästä osasta. Terän ja ruodon yhtymäkohdassa on kahdesta rautalevystä tehty hela, joka on niitattu kiinni terän kylkiin. Terä on suorahamarainen. Teränsuu suora aina nirkkoon asti. Nirkko puukkomainen. Teränlasku lähtee hamarasta saakka. Terä: 7,0 x 1,2 x 0,3 cm; ruoto: 5,6 x 0,9 x 0,3 cm.
- ME227:009 Yksikkö M227. Metalliesine, 2 kpl. Rauta. Raudan paloja. 4,4 x 0,7 x 0,4 cm; 4,0 x 1,6 x 0,3 cm.
- ME227:010 Yksikkö M227. Metalliesine, 1 kpl. Tunnistamaton. Rauta. Toiseen päähän kapeneva suorakulmainen raudan kappale. 7,1 x 1,2 x 0,4 cm.
- ME227:011 Yksikkö M227. Metalliesine, 1 kpl. Raudoitus. Rauta. Betoniraudan pätkä. 23,0 x 0,7 x 0,7 cm.
- ME227:012 Yksikkö M227. Metallinauha, 1 kpl. Puite? Lyijy. Pätkä epäsäännöllisen levyistä lyijynauhaa. Mahdollisesti ikkunan puitteesta. Toinen pinta litteä, toinen pinta epätasainen. Leveys 5-10 mm, paksuus 2mm tai alle
- ME227:013 Yksikkö M227. Metallilevy, 1 kpl. Tunnistamaton. Lyijy. Kaareva toiseen päähänsä kapeneva lyijylevyn tai nauhan palanen. Toinen puoli sileähkö, toinen epätasainen. Ollut litistettynä jotakin vasten. Käyttötarkoitus?
- ME227:014 Yksikkö M227. Metallia, 6 kpl. Tunnistamaton. Lyijy. Litteäköjä lyijyn palasia ja murusia, heiveröisiä.
- ME228:001 Yksikkö M228. Metalliesine, 1 kpl. Tunnistamaton. Kupariseos. Sulanut kuparisekoitemetallimöykky. 2,6 x 1,9 x 1,3 cm.
- ME228:002 Yksikkö M228. Metalliesine, 1 kpl. Saranarauta. Rauta. Saranaraudan katkelma, jossa on kaksi naulan reikää. 14,6 x 3,1 x 0,7 cm.
- ME230:001 Yksikkö M230. Metalliesine, 1 kpl. Puikko. Rauta. Poikkileikkaukseltaan pyöreä, toinen pää litistetty ja taivutettu mutkalle. Litteässä päässä reikä. Pituus 21 mm, läpimitta 7 mm.
- ME230:002 Yksikkö M230. Metalliesine, 1 kpl. Puikko. Rauta. Poikkileikkaukseltaan nelikulmainen. Korroosion peitossa. 94 x 12 x 11 mm.
- ME231:001 Yksikkö M231. Metalliesine, 1 kpl. Kuula? Rauta. Haljenneen kuulan puolikas. Pinta korrodoitunut.
- ME231:002 Yksikkö M231. Metalliesine, 1 kpl. Sinkilä. Rauta. Katkelmallinen, toinen sakara lyhyempi.
- ME231:003 Yksikkö M231. Metalliesine, 1 kpl. Hela. Rauta. Saranan hela? Kapenee hieman toiseen päähän, päässä pyöreä levennys, jonka keskellä reikä. Toisessa, katkelmallisessa päässä myös reikä. Leveys 46-23 mm.
- ME232:001 Yksikkö M232. Metalliesine, 2 kpl. Tunnistamaton. Rauta. Suorakulmaisista raudan paloja. Toinen kaareva ja katkaistu toisesta päästä. 6,3 x 1,3 x 0,5 cm; 2,1 x 1,8 x 0,4 cm.
- ME234:001 Yksikkö M234. Metalliesine, 1 kpl. Puikko. Rauta. Puukon terä. Hamara ja terän suu suora. Teränlasku lähtee välittömästi hamarasta. Nirkko puuttuu. Ruoto suora. Terän suu on hiukan kulunut. Terä: 5,8 x 1,5 x 0,5 cm; ruoto: 5,0 x 0,8 x 0,5 cm.
- ME234:002 Yksikkö M234. Metalliesine, 1 kpl. Vaarna? Rauta. Rautaisen vaarnan katkelma. 5,5 x 2,8 x 2,0 cm.
- ME236:001 Yksikkö M236. Metalliesine, 1 kpl. Veitsi? Terä. Suora, kapenee tasaisesti kärkeä kohti. Pituus 95, leveys 15
- ME237:001 Yksikkö M237. Metalliesine, 55 kpl. Lyijypuite. Lyijy. Valettuja ja vedettyjä ikkunan lyijyputteita. 1500 -lukua
- ME237:002 Yksikkö M237. Metalliesine, 1 kpl. Nappi. Kupariseos. Pyöreä piparkakkureunainen nappi. Keskellä kaksi langan reikää, jotka ovat lyöty napin läpi. Piparkakkureunus tehty hiomalla. Napissa ei ole muuta koristelua kuin piparkakkureunus. Halkaisija: 3,0 cm; paksuus: 0,1 cm.
- ME237:003 Yksikkö M237. Metalliesine, 1 kpl. Aspi, määräly. Rauta. Ketjun tai ha'an kiinnitin eli aspi (määrly). 9,0 x 6,3 x 0,9
- ME237:004 Yksikkö M237. Metalliesine, 1 kpl. Kisko. Rauta. Mutkalle taivutettu pätkä.
- ME237:005 Yksikkö M237. Metalliesine, 1 kpl. Putki. Rauta. Ontto putki, jossa suorakulmainen loveus. Läpimitta 31 mm.
- ME238:001 Yksikkö M238. Metalliesine, 1 kpl. Tunnistamaton. Rautalevyn pala. 6,9 x 1,9 x 0,6 cm.
- ME238:002 Yksikkö M238. Metalliesine, 1 kpl. Rauta. Litteä, hieman koveran kupera pala, kupera pinta sileä. Astiasta?
- ME247:001 Yksikkö M247. Metalliesine, 1 kpl. Lyijyputte. Lyijy. Lyijyputte. 4,4 x 1,2 x 0,6 cm.
- ME247:002 Yksikkö M247. Metalliesine, 1 kpl. Lyijylevy. Lyijy. Lyijylevyn pala. 3,0 x 2,9 x 0,2 cm.
- ME247:003 Yksikkö M247. Metalliesine, 1 kpl. Sinkilä. Rauta. Pieni, toinen sakara katkennut.
- ME248:001 Yksikkö M248. Metalliesine, 1 kpl. Valos. Lyijy. Tuliaseen kuulien valinpihdin valukanavan valos. Suorakaiteen muotoinen valospalkki, jonka kolme pitkää sivua ovat suorina. Neljäs sivu on harjallinen ja siitä kohoa viisi kuulavalukanavan jäännettä. Neljä näistä kanavavaloksista on katkaistu juuresta, mutta viides on katkaistu 6mm päästä juuresta. Kuulavalukanavavalokset ovat poikkileikkaukseltaan suunnikkaita. 3,9 x 0,6 x 0,6 cm.
- ME248:002 Yksikkö M248. Metalliesine, 1 kpl. Tunnistamaton. Kupariseos. Metallilevyn pala, jossa on toisessa päässä ehkä reiän puolikas. 1,8 x 1,3 x 0,1 cm.
- ME248:003 Yksikkö M248. Metalliesine, 1 kpl. Säilä. Rauta. Pistomiekan säilän kärki. Kaksipuolinen teroitus. Ei veriuraa. Ei koristeluita. Nirkko hyvin pitkänomainen soikion puolikas. Säilän poikkileikkaus teräväreunainen ovaali. Terä

ohenee nirkkoa kohti. 19,0 x 1,4 x 0,3 - 0,5 cm. 1600-luku, mahdollisesti 1650-luku?

- ME248:004 Yksikkö M248. Metalliesine, 1 kpl. Sinkilä. Rauta. Pinnassa kiinni puuta.
- ME252:001 Yksikkö M252. Metalliesine, 2 kpl. Koriste. Kupariseos. Kaksi suljetun S:n -muotoista ketjunnatinta. Molemmat saman kokoisia. Vedettyä metallilankaa. Ulkopinnalla molemmissa vinottainen koristeraidoitus. Langan halkaisija: 0,2 cm; 1,7 x 0,9 x 0,2 cm.
- ME260:001 Yksikkö M260. Metalliesine, 1 kpl. Koukku. Rauta. ?-merkin muotoinen rauta koukku, jonka alapää on taottu lehtimäiseksi ja lävistetty keskeltä 5 mm halkaisijaltaan olevalla reiällä. Koukun kaula on kapea n. 7 mm paksu, kun taas itse koukku on paksuudeltaan 1,3 cm. Koukun pää on käännetty n. 1,5 cm matkalta. 10,9 x 3,7 x 1,3
- ME260:002 Yksikkö M260. Metalliesine, 1 kpl. Naula. Rauta. Rautanaula. 18,3 x 1,0 x 0,8 cm.
- ME261:001 Yksikkö M261. Metalliesine, 1 kpl. Tunnistamaton. Rauta. Toiseen päähän lievästi kapeneva lattarauta, jonka kapea pää on taitettu suoraan kulmaan 1,3 cm matkalta. Leveässä päässä on taottu reikä, josta on jäljellä puolet. 11,1 x 0,6 - 1,7 x 0,5 cm.
- ME261:002 Yksikkö M261. Metalliesine, 1 kpl. Hevosenkenkä. Rauta. Hevosenkengän kappale, jossa on yksi naula paikallaan. 6,4 x 1,6 x 0,4 cm.
- ME261:003 Yksikkö M261. Rautanaula, 1 kpl. Takonaula. Rauta. Kookas. Kanta nelikulmainen.
- ME263:001 Yksikkö M263. Metalliesine, 2 kpl. Puukko. Rauta. Puukko jonka terän yleismalli on kärkeä kohti levenevä. Teränlasku taottu ainoastaan Nirkon kohdalle. Muuten terä on palkkina. Leikkaavan terän pituus 5,0 cm. Terän laskun leveys 1,5 cm. Terän leveys ennen nirkkoa 2,7 cm ja ennen ruotoa 1,8 cm. Ruoto on kiilamaisesti kapeneva leveysuunnassa. Osa nirkosta on murtunut irti. Terä: 13,0 x 2,7 x 0,6 cm; ruoto: 5,2 x 1,2 x 0,7 cm.
- ME263:002 Yksikkö M263. Metalliesine, 3 kpl. Metallilevy. Rauta. Metallilevyn pala, joka on murtunut kolmeen osaan. Levyn toinen reuna taitettu. Taitoksen alla on kaksi niittä. Niittien halkaisijat ovat 1,0 cm ja 1,1 cm. Niittien kannat ovat reunan taitoksen vastakkaisella puolella. Niittien etäisyys toisistaan on 3,2 cm. Rautalevy on taottua metallia. 10,0 x 11,4 x 0,4 cm.
- ME263:003 Yksikkö M263. Metalliesine, 1 kpl. Tunnistamaton. Rauta. Suorakulmainen rautalevyn pala, jonka toisessa reunassa on puolikas reikä halkaisijaltaan 0,5 cm. 5,8 x 2,0 x 0,3 cm.
- ME263:004 Yksikkö M263. Metalliesine, 1 kpl. Tunnistamaton. Rauta. Rautatangon pätkä. 11,0 x 1,2 x 0,4 cm.
- ME263:005 Yksikkö M263. Metalliesine, 1 kpl. Kuula? Rauta. Korrodoitunut puolikas haljenneesta kuulasta?
- ME263:006 Yksikkö M263. Metalliesine, 1 kpl. Hela. Rauta. Pieni, alun perin ehkä vinoneliönmuotoisen helan katkelma, jossa reikä.
- ME263:007 Yksikkö M263. Metalliesine, 1 kpl. Konkretio. Rauta. Useita esineitä kiinni toisissaan: nauvoja, rengas, kannus?, silmukkapäinen kisko.
- ME263:008 Yksikkö M263. Metalliesine, 1 kpl. Sinkilä. Rauta. Pieni katkelma sakaroiden yhtymäkohdasta.
- ME263:009 Yksikkö M263. Metalliesine, 3 kpl. Naula. Kaksi huomattavan kookasta ja yksi pienempi, kookaskantainen
- ME263:010 Yksikkö M263. Metalliesine, 1 kpl. Kisko. Rauta. Pieni pätkä. Leveys 28 mm.
- ME263:011 Yksikkö M263. Metalliesine, 1 kpl. Talta. Terä. Hyväkuntoinen. Varren kiinnitysuurteet näkyvissä.
- ME263:012 Yksikkö M263. Metalliesine, 1 kpl. Rauta. Kärkevä, korrodoitunut peittäjä katkelma. Leveys 21- 4 mm
- ME263:013 Yksikkö M263. Metalliesine, 1 kpl. Puikko. Rauta. Pitkänomainen, poikkileikkaukseltaan pyöreä, toisesta päästään litteä esine. Pituus 44 mm, läpimitta 9 mm
- ME266:001 Yksikkö M266. Metalliesine, 1 kpl. Tunnistamaton. Kupariseos. Pyöreä, kartioreunainen suorapohjainen kuppi, jonka reunan sisäpinnan puolella välissä on kaksi horisontaalista päällekkäin olevaa uurrosta. Suun halkaisija: 2,8 cm, pohjan halkaisija: 2,3 cm, korkeus: 1,2 cm seinämän paksuus: 0,3 cm.
- ME266:002 Yksikkö M266. Metalliesine, 1 kpl. Hevosenkenkänaula. Rauta. Hevosenkengän naula, jonka kanta on teräväkärkinen. 6,3 x 0,8 x 0,4 cm; kannan leveys: 1,5 cm.
- ME266:003 Yksikkö M266. Metalliesine, 1 kpl. Tunnistamaton. Rauta. Suorakulmainen rautatangon pätkä. 6,7 x 1,4 x 0,5 cm.
- ME267:001 Yksikkö M267. Metalliesine, 1 kpl. Möykky. Ruosteinen, pinnalta jauhomainen. Sisällä ehkä esine?
- ME268 Yksikkö M268. Metalliesine, 2 kpl. Avain. Silmukka, varsi, lehti. Soikea silmukka. Lehden hammastus korroosion peitossa. Katkennut kahtia. Pituus 50 mm, silmukan halkaisija 23/19 mm.
- ME268:001 Yksikkö M268. Metalliesine, 1 kpl. Möykky. Rauta. Kaareva, metallipitoinen kappale. Katkelma esineestä tai kaareva muoto tullut, kun kappale on ollut sulaneena?
- ME269:001 Yksikkö M269. Metalliesine, 1 kpl. Lukkorauta. Rauta. Lattarautatanko, jonka päätyyn on tehty silmä (reikä). Silmän koko: 2,3 x 1,0 cm. Toinen pää on poikki. Katkenneessa päässä on naulan reiän puolikas murtumapinnassa. 17,5 x 2,9 x 0,6 cm.
- ME269:002 Yksikkö M269. Metalliesine, 2 kpl. Tunnistamaton. Rauta. Suorassa kulmassa oleva rautatanko tai esineen katkelma. Korrodoitunut epämääräisen muotoiseksi. 2,8 x 3,2 x 1,1 cm.
- ME269:003 Yksikkö M269. Metalliesine, 6 kpl. Tunnistamaton. Rauta. Metallilevyn paloja. 2,3 x 1,3 x 0,1 cm - 6,2 x 4,3 x 0,1
- ME269:004 Yksikkö M269. Metalliesine, 2 kpl. Metallilevy. Rauta. Rautalevy jonka molemmissa päissä on naulan reiät. 15,5 x 2,1 x 0,2 cm.
- ME269:005 Yksikkö M269. Metalliesine, 1 kpl. Raaka-aine. Rauta. Raakarautapala jossa on lohkomisjälkiä sivuissa. 8,5 x 4,9 x 2,0 cm.
- ME272:001 Yksikkö M272. Metalliesine, 1 kpl. Lukko. Rauta. Pallon muotoinen munalukko, jossa on avain paikallaan. Avaimen vierestä lohjennut pala pois. Suurin osa lukosta on onntoa. Avaimen ympärillä näkyy lukkokoneistoa: Kaksi jousta ja tukirautoja. Avain on kääntölukkoavain. Avaimen silmukka on osittain rikkoutunut. Lukon sanka on pyöreähkö. Lukon halkaisija: 4,6 cm; sanka: 5,1 x 0,9 x 0,5 cm; avaimen silmukka: 2,3 x 1,6 x 0,5 cm. 1700 -luku,
- ME276:001 Yksikkö M276. Metalliesine, 1 kpl. Sinkilä. Rauta. Katkellinen. Toinen sakara lyhyempi.
- ME282:001 Yksikkö M282. Metalliesine, 1 kpl. Metallilevy. Rauta. Rautalevyn pala. 2,0 x 1,2 x 0,1 cm.
- ME282:002 Yksikkö M282. Metalliesine, 1 kpl. Tunnistamaton. Rauta. Rautalevyn pala. 6,0 x 1,3 x 0,3 cm.
- ME282:003 Yksikkö M282. Rautanaula, 1 kpl. Kanta rombinmuotoinen, kookas. Varsi lyhyt, katkellinen. Puhdistettu esiin korroosiomöykyn sisältä.

- ME282:004 Yksikkö M282. Rautanaula, 1 kpl.
 ME282:005 Yksikkö M282. Metalliesine, 6 kpl. Rauta. Pieniä korroosiomöykyjä, joissakin jäänteitä mahdollisista esineen katkelmista.
- ME282:006 Yksikkö M282. Rautanaula, 1 kpl. Korroosiomöykyyn sisällä.
 ME282:007 Yksikkö M282. Rautanaula, 1 kpl. Korroosiomöykyyn sisällä.
 ME282:008 Yksikkö M282. Metalliesine, 1 kpl. Kisko. Rauta. Mahdollisesti saranaraudan pätkä? Leveys 26 mm.
 ME283:001 Yksikkö M283. Metalliesine, 1 kpl. Tunnistamaton. Rauta. Raudan pala. 4,9 x 3,5 x 2,9 cm.
 ME294:001 Yksikkö M294. Rautanaula, 5 kpl. Takonaula. Yksi katkelmallinen.
 ME296:001 Yksikkö M296. Metalliesine, 1 kpl. Tunnistamaton. Kupariseos. Taipunut metallilevyn kappale. 2,2 x 2,1 x 0,1 cm.
 ME296:002 Yksikkö M296. Metalliesine, 2 kpl. Lyijy. Lyijy. Sulanutta lyijyä. 2,1 x 2,2 x 0,7 cm, 1,3 x 1,3 x 0,3 cm.
 ME296:003 Yksikkö M296. Metalliesine, 1 kpl. Metallilevy. Rauta. Metallilevyn kappale, jonka toisessa päässä murtumakohdassa on reiän puolikas (halkaisija 0,5 cm). 4,3 x 1,0 x 0,2 cm.
- ME296:004 Yksikkö M296. Metalliesine, 1 kpl. Möykky. Korroosion peittämä möykky, sisällä ehkä esine.
 ME296:005 Yksikkö M296. Rautanaula, 2 kpl. Takonaula. Korroosion peitossa, katkennut kahtia.
 ME299:001 Yksikkö M299. Rautanaula, 22 kpl. Takonaula. Osa katkelmallisia.
 ME299:002 Yksikkö M299. Metalliesine, 1 kpl. Rauta. Litteän rautalevyn katkelma, korroosion peitossa. Saranarauta?
 ME299:003 Yksikkö M299. Metalliesine, 1 kpl. Rauta. Pieni, litteä, pitkänomaisen esineen jääne korroosion peitossa.
 ME301:001 Yksikkö M301. Metalliesine, 1 kpl. Terä. Kovera, kaarevakärkinen. 93 x 64 x 6 mm.
 ME304:001 Yksikkö M304. Rautanaula, 3 kpl. Takonaula. Yksi katkelmallinen.
 ME305:001 Yksikkö M305. Metalliesine, 2 kpl. Koriste. Kupariseos. Metallitangon osa, jonka toinen pää on koristeltu poraamalla kaksi reikää vierekkäin. Porareikien väliin jää koristepeikit. Tangon vastakkaisessa päässä näkyvissä taitekohta. Tangon keskellä kaksi kiinnitysreikää (halkaisijat 0,4 cm). Kahdessa osassa. 3,2 x 1,1 x 0,3 cm.
- ME305:002 Yksikkö M305. Metalliesine, 3 kpl. Tunnistamaton. Kupariseos. Metallilevyn kappale. Kolmessa osassa. 4,2 x 0,9 x 0,1 cm.
 ME305:003 Yksikkö M305. Metalliesine, 1 kpl. Sarana. Kupariseos. Saranan kisko, jossa on kaksi silmusta ja niiden välissä halkio. Kiskon silmuksien vastaisessa päädyssä on kaksi naulan reikää kiskon nurkissa. Koristelematon. 5,1 x 1,8
 ME305:004 Yksikkö M305. Metalliesine, 3 kpl. Tunnistamaton. Kupariseos. Kolme sulanutta metallipalaa. 2,8 x 1,3 x 0,6 cm - 1,0 x 1,4 x 0,5 cm.
 ME305:005 Yksikkö M305. Metalliesine, 2 kpl. Tunnistamaton. Kupariseos. Kaksi sulanutta pyöreähköä metallimöykkyä. Halkaisijat: 1,5 cm; 1,6 cm.
 ME305:006 Yksikkö M305. Metalliesine, 1 kpl. Rautatanko. Rauta. Suorakulmisen rautatangon pala. 7,7 x 1,7 x 0,4 cm.
 ME305:007 Yksikkö M305. Metalliesine, 1 kpl. Tunnistamaton. Rauta. Suorakulmainen rautatangon pala. 6,6 x 1,3 x 0,7 cm.
 ME305:008 Yksikkö M305. Metalliesine, 1 kpl. Solki. Rauta. Puolikas soikiosta yksijakoisesta vyönsoljesta. Soljen neula tallella. 3,6 x 4,0 x 0,9 cm; neula: 3,4 x 0,8 x 0,8 cm.
 ME305:009 Yksikkö M305. Metalliesine, 1 kpl. Tunnistamaton. Rauta. Kammen muotoinen suorakulmainen rautatanko. Tangon toisessa päässä taottu rikkoutunut levennys. 8,3 x 1,1 x 0,6 cm.
 ME305:010 Yksikkö M305. Metalliesine, 3 kpl. Tunnistamaton. Rauta. Rautalevyn paloja. 2,5 x 1,3 x 0,4 cm - 4,0 x 3,3 x 0,2
 ME305:011 Yksikkö M305. Rautanaula, 172 kpl. Takonaula. Pahoin korroosion peitossa, osa katkelmallisia. Ainakin 4 hevosenkengännaulaa joukossa.
 ME305:012 Yksikkö RR01. Metalliesine, 1 kpl. Möykky. Rauta. Rautapitoinen möykky, pinnassa kiinni hieman soraa ja laastia (?). 81 x 59 x 38 mm.
 ME305:013 Yksikkö M305. Metalliesine, 1 kpl. Sinkilä. Rauta. Korroosion sisällä.
 ME305:014 Yksikkö M305. Metalliesine, 1 kpl. Rauta. Pitkänomainen (taivutettu) esine korroosiomöykyyn sisällä. (naula?).
 ME305:015 Yksikkö M305. Metalliesine, 5 kpl. Rauta. Rautapitaisia möykkyjä.
 ME305:016 Yksikkö M305. Metalliesine, 2 kpl. Veitsi? Terä? Kaksi pätkää, joista toinen mahdollisesti pyöreäpäinen kärki?
 ME305:017 Yksikkö M305. Metalliesine, 1 kpl. Rengas. Rauta. Soikea, alun perin nelikulmainen? Toisesta päästään katkelmallinen? Tulusrauta tai ketjun osa? N. 72 x 31 x 8 mm.
 ME305:018 Yksikkö M305. Metalliesine, 1 kpl. Möykky. Rauta. Korroosiomöykky, sisällä mahdollisesti esine.
 ME305:019 Yksikkö M305. Metalliesine, 1 kpl. Rauta. Katkelma litteästä esineestä, esim. saranakiskosta.
 ME305:020 Yksikkö M305. Metalliesine, 1 kpl. Rauta. Litteä, hieman kaareva esine.
 ME305:021 Yksikkö M305. Metalliesine, 1 kpl. Hela? Rauta. Litteä, kaarevaksi taivutettu kiskon pätkä. Leveys 17 mm.
 ME305:022 Yksikkö M305. Metalliesine, 1 kpl. Möykky. Rauta. Kuplinut rautapitoinen möykky.
 ME305:023 Yksikkö M305. Metalliesine, 1 kpl. Möykky. Rauta. Soikea, litteähkö möykky.
 ME305:024 Yksikkö M305. Metalliesine, 1 kpl. Kisko. Rauta. Mahdollisesti saranaraudan pätkä? Leveys 20-18 mm.
 ME305:025 Yksikkö M305. Metalliesine, 1 kpl. Möykky. Rauta. Kuplinut, rautapitoinen möykky.
- ME308:001 Yksikkö M308. Metalliesine, 1 kpl. Risti. Lyijy. Valettu risti, jonka yläreunassa reikä kaulanauhaa varten. Ristin puut ovat poikkileikkaukseltaan kolmion muotoisia. Karkeatekoinen. Koristelematon. Ristissä ei ole jalkatukea. Pystypuu: 4,9 x 0,8 x 0,7 cm; poikkipuu: 3,4 x 1,0 x 0,7 cm.
 ME308:002 Yksikkö M308. Metalliesine, 1 kpl. Neula. Kupariseos. Pyöreänuppinen nuppineula joka on taipunut keskeltä. Nupissa keskellä horisontaalinen koristeura. 3,7 x 0,1 x 0,1 cm; nuppi: halkaisija 0,2 cm.
 ME308:003 Yksikkö M308. Metalliesine, 1 kpl. Sormustin. Messinki. Litistynyt sormustin. Reunassa koristeura. Pohjan halkaisija: 1,1 cm; korkeus 1,5 cm.
 ME308:004 Yksikkö M308. Metalliesine, 1 kpl. Avain. Rauta. Avain josta puuttuu lehti. Putkimainen avaimen varsi. Silmukan malli on vaakatasossa oleva soikio. Silmukka: 3,4 x 2,5 x 0,7 cm; varsi: 5,5 x halkaisija 0,8 cm.
 ME308:005 Yksikkö M308. Metalliesine, 1 kpl. Kärki. Rauta. Poikkileikkaukseltaan nelikulmainen kartiomallinen kärki, johon on olastettu ruoto. 5,0 x 1,3 x 1,3 cm.

- ME308:006 Yksikkö M308. Metalliesine, 1 kpl. Panssarinuolenkärki. Rauta. Kärjen poikkileikkaus vinoneliö. Ei kaulaa, putki alkaa heti kärjestä. Kärjen yleismalli pajunlehtimäinen. Kärjen levein kohta keskellä terää. Harjasta kärki on saman paksuinen kuin putki. 5,4 x 1,6 x 1,2 cm. Keskiäikäinen.
- ME308:007 Yksikkö M308. Metalliesine, 1 kpl. Veitsi. Rauta. Veitsen varren kappale. Terä katkennut pois tyvestä. Ruoto katkennut melkein kokonaan pois. Ruodon ja terän väliin jäävä kaula / varsi ehjä. Varsi on poikkileikkaukseltaan soikio. Ruoto on levyimäinen. Terän hamara on samassa linjassa varren kanssa. Teränsuu on olastettu varteen. 4,9 x 1,4 x 0,5 cm.
- ME308:008 Yksikkö M308. Metalliesine, 1 kpl. Tunnistamaton. Rauta. Putken kappale, puolikas. 2,1 x 2,6 x 0,4 cm.
- ME308:009 Yksikkö M308. Metalliesine, 1 kpl. Tunnistamaton. Rauta. Rautaesineen katkelma. 2,5 x 2,2 x 0,7 cm.
- ME308:010 Yksikkö M308. Metalliesine, 2 kpl. Naula. Rauta. Kaksi naulan vartta. 3,8 x 0,4 x 0,4 cm; 3,3 x 0,4 x 0,4 cm.
- ME308:011 Yksikkö M308. Rautanaula, 51 kpl. Takonaula. Mm. 2 hevosenkengännäulaa.
- ME308:012 Yksikkö M308. Metalliesine, 1 kpl. Sinkilä.
- ME310:001 Yksikkö M310. Rautanaula, 5 kpl. Takonaula. Pahasti korroosion peitossa.
- ME310:002 Yksikkö M310. Metalliesine, 1 kpl. Sinkilä? Korroosion peitossa. Mahdollisesti katkelmallinen sinkilä.
- ME312:001 Yksikkö M312. Rautanaula, 5 kpl. Takonaula. Kaksi katkelmallista.
- ME316:001 Yksikkö M316. Rautanaula, 2 kpl. Takonaula. Kannattomia.
- ME323:001 Yksikkö M323. Metalliesine, 1 kpl. Nuolenkärki. Rauta. Ruodollinen kaksiviisteinen nuolenkärki, jonka teräosan tyvessä kaula on kavennettu sivuista. Lappeet ovat suorat. Ruoto olastettu kaulaan. Poikkileikkaukseltaan ruoto on kaulan tyvestä pyöreä ja päästä nelikulmainen. Kärjen kaikki pinnat on hiotut. 7,3 x 1,2 x 0,5 cm.
- ME323:002 Yksikkö M323. Metalliesine, 1 kpl. Hela. Rauta. Soikea, litteä, katkelmallinen. Keskeltä avoin. N. 60 x 30 x 2
- ME327:001 Yksikkö M327. Metalliesine, 1 kpl. Rengas. Rauta. Rautainen vartaan poikkileikkaukselta pyöreä rengas. Halkaisija: 3,0 cm Vartaan paksuus: 1,0 cm.
- ME327:002 Yksikkö M327. Rautanaula, 6 kpl. Takonaula. Pahasti korroosion peitossa. Ainakin yksi katkelmallinen.
- ME328:001 Yksikkö M328. Rautanaula, 2 kpl. Takonaula. Pahasti korroosion peitossa.
- ME329:001 Yksikkö M329. Rautanaula, 12 kpl. Takonaula. Korroosion peitossa, osa katkelmallisia.
- ME329:002 Yksikkö M329. Metalliesine, 1 kpl. Saranarauta. Rauta. Taivutettu silmukalle, puhdistettu korroosiomöykyn sisältä. Leveys 20 mm. Stratigafian perusteella keskiäikäinen.
- ME329:003 Yksikkö M329. Metalliesine, 1 kpl. Rauta. Pitkänomainen esine korroosiomöykyn sisällä (naula?). Stratigafian perusteella keskiäikäinen.
- ME329:004 Yksikkö M329. Metalliesine, 1 kpl. Rauta. Soikea, kärkevä esine, epäsymmetrinen. 32 x 18 x 10 mm. Stratigafian perusteella keskiäikäinen.
- ME329:005 Yksikkö M329. Metalliesine, 1 kpl. Rauta. Litteä, soikea esine korroosion peitossa. 33 x 15 x 10 mm. Stratigafian perusteella keskiäikäinen.
- ME329:006 Yksikkö M329. Metalliesine, 1 kpl. Kisko. Rauta. Litteä, kovera, pitkänomainen esine. Pituus 240mm, leveys 30 mm, paksuus 1.5 mm.
- ME330:001 Yksikkö M330. Rautanaula, 2 kpl. Takonaula. Pahasti korroosion peitossa.
- ME331:001 Yksikkö M331. Rautanaula, 2 kpl. Takonaula. Pahasti korroosion peitossa. Ainakin toinen katkelmallinen.
- ME331:002 Yksikkö M298. Metalliesine, 1 kpl. Sinkilä. Rauta. Korroosiomöykyn sisällä.
- ME331:003 Yksikkö M331. Metalliesine, 1 kpl. Rauta. Pieni esine, jossa kaksi vierekkäistä silmukkaa. Korroosiomöykyn
- ME331:004 Yksikkö M331. Metalliesine, 1 kpl. Metallipitoinen kappale, jossa kiinni pieniä kiviä. 34 x 31 x 16 mm.
- ME331:005 Yksikkö M331. Metalliesine, 1 kpl. Rauta. Rautapitoinen möykky. 74 x 35 x 17 mm.
- ME332:001 Yksikkö M332. Metalliesine, 9 kpl. Naula. Rauta. Eri kokoisia naulan pätkiä. 1,2 x 0,7 x 0,3 cm - 3,0 x 0,7 x 0,6 cm. - 1900-luku.
- ME332:002 Yksikkö M332. Metalliesine, 1 kpl. Möykky. Yksi sivu kupera, mahdollisesti sulamisen yhteydessä muodostunut. Kuonaa?
- ME337:001 Yksikkö M337. Rautanaula, 3 kpl. Takonaula. Yksi katkelmallinen.
- ME338:001 Yksikkö M338. Rautanaula, 4 kpl. Takonaula. Korroosion peitossa. Ainakin yksi katkelmallinen.
- ME338:002 Yksikkö M338. Metalliesine, 1 kpl. Rauta. Pieni, litteä esine, jossa suorakulmaisesti litteä, levenevä uloke. Puhdistettu esiin korroosiomöykyn sisältä. 29 x 22 x 4 mm.
- ME338:003 Yksikkö M338. Metalliesine, 1 kpl. Rauta. Pienen korroosiomöykyn sisällä rautaesine(en jäännös).
- ME340:001 Yksikkö M340. Metalliesine, 1 kpl. Lukko. Rauta. Pyöreän munalukon puolikas. Lukon koneisto puuttuu. Keskellä lukon sisäpintaa tukilevy, johon on porattu reikä seinämän läpi. Osa lukon sangasta? Ruostunut kiinni puolikkaaseen kylkikappaleeseen. Halkaisija 6,0 cm, seinän paksuus: 0,2 cm.
- ME340:002 Yksikkö M340. Rautanaula, 4 kpl. Takonaula.
- ME343:001 Yksikkö M343. Metalliesine, 1 kpl. Koriste. Kuperiseos. Pyöreä koriste levy. Pakotettu kuperaksi. Ulkopinnalla pakotettuna kuusi koristerengasta (yksi keskellä, viisi sen ympärillä). Levyn reunassa kaksi reikää vastakkaisilla puolilla. Halkaisija: 2,1 cm. Levyn paksuus: 0,1 cm.
- ME343:002 Yksikkö M343. Rautanaula, 2 kpl. Takonaula.
- ME343:003 Yksikkö M343. Rautanaula, 1 kpl. Korroosiomöykyn sisällä.
- ME343:004 Yksikkö M343. Metalliesine, 2 kpl. Rauta. Litteän esineen katkelma, saranaraudasta? Katkennut kahteen kappaleeseen.
- ME343:005 Yksikkö M343. Metalliesine, 1 kpl. Rauta. Metallipitoinen möykky. 53 x 49 x 18 mm.
- ME344:001 Yksikkö M344. Metalliesine, 1 kpl. Panssarinuolenkärki. Rauta. Kärjen poikkileikkaus vinoneliö. Ei kaulaa, putki alkaa heti kärjestä. Kärjen yleismalli vinoneliö. Kärjen levein kohta n. 1/4 päässä nirkosta. Putki on tasapaksu ja saman levyinen kuin kaula. 5,7 x 1,6 x 1,4 cm. Keskiäikäinen.
- ME344:002 Yksikkö M344. Metalliesine, 2 kpl. Tunnistamaton. Rauta. Suoran kulmaan taivutettu rautapalkin kappale, sekä naulan kanta. Palkki: 5,1 x 2,0 x 0,7 cm, Naula: 2,1 x 1,4 x 1,0 cm.

ME344:003	Yksikkö M344. Rautanaula, 6 kpl. Takonaula. Rauta.
ME347:001	Yksikkö M347. Metalliesine, 2 kpl. Naula. Rauta. Kaksi rautanaulaa. Toinen ehjä, toisesta vain kanta jäljellä. 6,7 x 0,4 x 0,4 cm; 1,5 x 1,5 x 1,0 cm.
ME347:002	Yksikkö M347. Metalliesine, 4 kpl. Naula. Rauta. Taottuja rautanauvoja. 2,3 x 1,5 x 0,3 cm - 6,9 x 0,9 x 0,3 cm.
ME347:003	Yksikkö M347. Metalliesine, 5 kpl. Tunnistamaton. Rauta. Epämääräisiä raudan paloja. 1,8 x 0,5 x 0,8 cm - 2,9 x 0,5 x 0,5 cm.
ME347:004	Yksikkö M347. Metalliesine, 1 kpl. Tunnistamaton. Rauta. Rautavartaan pala. 4,3 x 1,1 x 1,3 cm.
ME347:005	Yksikkö M347. Metalliesine, 1 kpl. Tunnistamaton. Rauta. Rautalevyn kappale, jonka sivut on leikattu. Yhteen sivuista on tehty taitos reunaan. 10,4 x 9,0 x 0,1 cm.
ME350:001	Yksikkö M350. Metalliesine, 1 kpl. Avain. Rauta. Avaimen varsi, jossa silmukka. Lehteä hieman jäljellä. 6,4 x 1,0 x 0,4 cm.
ME350:002	Yksikkö M350. Metalliesine, 1 kpl. Raaka-aine. Rauta. Raudan raaka-aine kappale. Katkaistu. 7,2 x 3,9 x 2,6 cm.
ME350:003	Yksikkö M350. Metalliesine, 1 kpl. Veitsi. Rauta. Veitsen terän hamarapuolen katkelma. Kyljessä veriura. 7,8 x 1,4 x 0,3 cm.
ME350:004	Yksikkö M350. Metalliesine, 1 kpl. Sarana. Rauta. Saranan tappi. 5,1 x 1,3 x 1,1 cm.
ME350:005	Yksikkö M350. Metalliesine, 1 kpl. Lattaraudan pala. Rauta. Kaareva lattaraudan pala. 7,2 x 2,0 x 0,8 cm.
ME350:006	Yksikkö M350. Metalliesine, 2 kpl. Naula. Rauta. Rautanauvoja, joista toisessa ei ole vartta. 7,4 x 0,7 x 0,7 cm ja 1,6 x 1,3 x 1,8 cm.
ME350:007	Yksikkö M350. Metalliesine, 1 kpl. Naula. Rauta. Leveä- ja litteäkantainen naula neljässä osassa. (Pituus 18,2 mm); naulan leveys 6,4 mm; paksuus 5,0 mm. kannan läpimitta 21,8 mm.
ME350:008	Yksikkö M350. Rautanaula, 26 kpl. Takonaula. Korroosion peitossa. Ainakin kaksi hevosenkengännaulaa. osa katkelmallisia.
ME355:001	Yksikkö M355. Metalliesine, 1 kpl. Metallilevy. Rauta. Metallilevyssä on reikä, johon sopii naula. Levy on pyöreäreunainen ja siitä lähtee varsi, joka muodostaa pienen väkäsän. Metallin katkennut sen alapuolelta. Pituus 42,7 mm ympyräosan halkaisija 24,2 mm naulareian halkaisija 4,7 mm levyn paksuus 3,1 mm.
ME355:002	Yksikkö M355. Rautanaula, 1 kpl. Takonaula. Hyvin säilynyt, melko kookas.
ME356:001	Yksikkö M356. Metalliesine, 1 kpl. Sinetti. Lyijy. Leimattu ympyränmuotoinen lyijylevy. Levyn keskellä on reikä. Leimassa on kaksi vinottain olevaa varrellista vinoneliötä. Halkaisija 28,8 mm; paksuus 1,5 mm.
ME356:002	Yksikkö M356. Metalliesine, 1 kpl. Pronssilevy. Kupariseos. Metallilevyn leikkokappale, jonka kaksi sivua on alkuperäistä ja kolmas on rikkonainen. Levyssä on pakotuslyönnin jälki. Levyn pituus 35,8 mm; leveys 24,5 mm; paksuus 2,9 mm.
ME356:003	Yksikkö M356. Metalliesine, 1 kpl. Metalliesine. Kupariseos. Metalliesineessä on putkimaisia osia, jossa kuparisekoitemetalli kiertyy torvimaiseksi. Kuparimetallin alapinnassa on tummempaa ja painavampaa metallia. Pituus 47,7 mm; leveys 15,8 mm.
ME356:004	Yksikkö M356. Metalliesine, 2 kpl. Lukko. Rauta. Lukkoon kuuluu koukku ja siihen kiinnittyvä tanko. Koukku; pituus 17,3 mm; koukun kaartumakohdan leveys 7,3 mm.
ME356:005	Yksikkö M356. Metalliesine, 1 kpl. Astia. Rauta. Kaartuvaa metallilevyä, joka mahdollisesti on putkea. Leveys 39,5 mm; korkeus 16,4 mm; reunan paksuus 4,0 mm; metallin paksuus 0,9 mm.
ME356:006	Yksikkö M356. Metalliesine, 2 kpl. Metallilevy. Rauta. Ohuita metallilevyn paloja. Pituus 20,4 mm; leveys 8,8 mm; paksuus 1,8 mm.
ME356:007	Yksikkö M356. Metalliesine, 1 kpl. Metallilevy. Rauta. Metallilevyn katkelma, jonka yksi reuna on viistottu. Pituus 31,5 mm; leveys 15,6 mm; paksuus 3,7 mm.
ME356:008	Yksikkö M356. Metalliesine, 1 kpl. Metalliesine. Rauta. Rautatanko, joka nousee ylöspäin toisesta päästä. Tanko on taottu pinnaltaan aaltoilevaksi. Pituus 56,9 mm; leveys 9,2 mm; paksuus 7,7 mm.
ME356:009	Yksikkö M356. Metalliesine, 1 kpl. Metalliesine. Rauta. Metallin ohenee kärkeä kohti ja samalle levenee. Keskivälillä on kaventuma. Pituus 52,8 mm; leveys 14,7 mm; paksuus 7,3 mm.
ME356:010	Yksikkö M356. Metalliesine, 1 kpl. Levy. Rauta. Metallilevyn reuna, jossa toinen reuna on suora ja toinen mutkitteleva. Levy on vääntynyt. Pituus 58,6 mm; leveys 16,2 mm; paksuus 2,2 mm.
ME356:011	Yksikkö M356. Rautanaula, 30 kpl. Takonaula. Hyvin säilyneitä, osa katkelmallisia.
ME356:012	Yksikkö M356. Lyijynauha, 1 kpl. Puite? Lyijy. Suorakulmainen, "listamainen" pala lyijynauhaa. Palan poikkileikkaus L-kirjaimen muotoinen. Lasi-ikkunan puitteesta?
ME360:001	Yksikkö M360. Metalliesine, 2 kpl. Solki. Rauta. Vyön tai kengän solki. Yksijakoinen, neliskanttinen. Soljen akselista on murtunut pala. 3,7 x 3,4 x 0,4 cm.
ME360:002	Yksikkö M360. Rautanaula, 4 kpl. Takonaula. Korroosion peitossa.
ME362:001	Yksikkö M362. Metalliesine, 1 kpl. Tynnyrinhana. Kupariseos. Apilamallinen oluthanan kiertimen katkelma. Kierrin koostuu yhdestä ehjästä renkaasta ja siinä kiinni olevista kahdesta renkaan katkelmasta. Ehjän renkaan alareunassa toisella puolella on kukkaleima (tai enkelileima??). 3,3 x 4,3 x 0,3 cm. 1500-luvun loppu, 1600-luvun
ME362:002	Yksikkö M362. Metalliesine, 1 kpl. Haka. Rauta. Rautatanko, jonka päät on käännetty samansuuntaisiksi suoraan kulmaan. 5,3 x 2,2 x 0,7 cm.
ME365:001	Yksikkö M365. Metalliesine, 1 kpl. Solki. Rauta. Vyönsoljen katkelma. 3,8 x 2,0 x 0,4 cm.
ME365:002	Yksikkö M365. Metalliesine, 1 kpl. Haka. Rauta. Haka, jonka toinen pää on taivutettu suoraan kulmaan. 6,1 x 1,0 x 0,6 cm.
ME366:001	Yksikkö M366. Metalliesine, 1 kpl. Veitsi. Rauta. Veitsen hamarapuoli. Pituus 50,5 mm; korkeus 16,5 mm; hamaran paksuus 1,7 mm.

- ME366:002 Yksikkö M366. Metalliesine, 1 kpl. Naula. Rauta. Naula, jonka päässä on siivekkeet sivulle. Pituus 92,4 mm; leveys kannan alta 6,2 mm; paksuus 6,1 mm kannan leveys 14,6 mm.
- ME366:003 Yksikkö M366. Rautanaula, 4 kpl. Takonaula. 2 korroosion peitossa.
- ME367:001 Yksikkö M367. Rautanaula, 1 kpl. Takonaula. Rauta.
- ME367:002 Yksikkö M367. Metalliesine, 1 kpl. Levy. Rauta. Litteä katkelma, jossa reikä. 43 x 28 x 1 mm.
- ME369:001 Yksikkö M369. Metalliesine, 1 kpl. Hela? Rauta. Korroosion peittämä pieni esine.
- ME369:002 Yksikkö M369. Metalliesine, 1 kpl. Kisko? Rauta. Korroosion peitossa oleva. Leveys 18 mm.
- ME369:003 Yksikkö M369. Metalliesine, 2 kpl. Rauta. Vartaan pätkä ja pieni möykky. Naula?
- ME370:001 Yksikkö M370. Rautanaula, 1 kpl. Takonaula. Katkelmallinen.
- ME371:001 Yksikkö M371. Metalliesine, 1 kpl. Tunnistamaton. Rauta. Pitkän vinoneliön muotoinen raudan pala, jonka toinen pää on taottu litteäksi. 2,7 x 1,1 x 0,8 cm.
- ME371:002 Yksikkö M371. Rautanaula, 2 kpl. Takonaula. Katkelmallisia. Korrodoituneita.
- ME372:001 Yksikkö M372. Metalliesine, 1 kpl. Naula. Rauta. Neliikulmikaskantainen naula. Pituus 53,7 mm; leveys 6,0 mm kannan halkaisija 15,0 mm.
- ME372:002 Yksikkö M372. Metalliesine, 4 kpl. Naula. Rauta. Kaksi naulan kantaa, joista toinen on soikea, litteä, ja toinen on leveämpi sivuttain. Pituus 13,8 mm; leveys 7,2 mm; kannan leveys 19,1 mm.
- ME372:003 Yksikkö M372. Metalliesine, 1 kpl. Naula. Rauta. Taivutettu naulan ranka. Pituus 40,0 mm; leveys 23,0 mm; paksuus 5,9 mm.
- ME372:004 Yksikkö M372. Metalliesine, 1 kpl. Naula. Rauta. Naulan kärki. Pituus 27,6 mm; paksuus 8,0 mm.
- ME372:005 Yksikkö M372. Rautanaula, 2 kpl. Takonaula. Korroosion peitossa.
- ME374:001 Yksikkö M374. Rautanaula, 20 kpl. Takonaula. Ainakin yksi hevosenkengännaula.
- ME375:001 Yksikkö M375. Metalliesine, 1 kpl. Sormustin. Kupariseos. Sormustin, ulkopinta stanssattu koloille. Suussa koristeuritus. Halkaisija 1,8 cm , pituus 1,9 cm.
- ME375:002 Yksikkö M375. Rautanaula, 3 kpl. Takonaula. Hyvin säilyneitä, kärjet poikki.
- ME376:001 Yksikkö M376. Rautanaula, 5 kpl. Takonaula. Hyvin säilyneitä. Yksi katkelmallinen.
- ME377:001 Yksikkö M377. Rautanaula, 15 kpl. Takonaula. Hyvin säilyneitä. Osa katkelmallisia.
- ME378:001 Yksikkö M378. Rautanaula, 3 kpl. Takonaula. Korroosion peittämä, pieni naula.
- ME378:002 Yksikkö M378. Rautanaula, 2 kpl. Takonaula. Katkennut kahdeksi palaksi.
- ME378:003 Yksikkö M378. Metalliesine, 1 kpl. Möykky. Rauta. Pieni rautapitoinen kokkare. Halk. 15 mm.
- ME379:001 Yksikkö M379. Metalliesine, 1 kpl. Astia. Kupariseos. Astian reunapalan seinämä on ulospäin kaartunut. Seinämässä on niitti, jonka kanta on ulkopuolella ja sen sisäpuolen pää on liitetty seinämän tasoon. Leveys 27,4 mm; korkeus 17,4 mm; paksuus 1,1 mm niitin paksuus 5,2 mm.
- ME379:002 Yksikkö M379. Metalliesine, 1 kpl. Metall. Rauta. Tunnistamaton raudan pala. Pituus 45,5 mm; leveys 28,4 mm; paksuus 23,3 mm.
- ME379:003 Yksikkö M379. Rautanaula, 18 kpl. Takonaula. Hyvin säilyneitä, osa katkelmallisia.
- ME380:001 Yksikkö M380. Rautanaula, 1 kpl. Takonaula. Korroosiokerroksen sisällä, kannaton. Voi olla jonkunlainen
- ME381:001 Yksikkö M381. Rautanaula, 6 kpl. Takonaula. Hyvin säilyneitä, yksi katkelmallinen.
- ME381:002 Yksikkö M381. Metalliesine, 1 kpl. Möykky. Rauta. Pieni kuplinut möykky, kuonaa tai muu metallipitoinen
- ME382:001 Yksikkö M382. Metalliesine, 1 kpl. Sulanut metalli. Lyijy. Sulanutta lyijyä. Pituus 21,1 mm; leveys 11,5 mm.
- ME382:002 Yksikkö M382. Metalliesine, 1 kpl. Astia. Kupariseos. Astian reuna on taitettu ulospäin. Leveys 55,3 mm; korkeus 21,8 mm; seinämän paksuus 1,6 mm.
- ME382:003 Yksikkö M382. Metalliesine, 3 kpl. Putkilukko. Kupariseos. Kolme metallilevyn kappaletta, joiden pinnassa on kohoviivakuviointi. Metallikappaleet ovat kuperia. Ilmeisesti ne ovat osia putkilukosta. Pituus 10,8 - 41,4 mm; leveys 9,3 - 25,7 mm; paksuus 2,3 mm.
- ME382:004 Yksikkö M382. Metalliesine, 1 kpl. Hela. Kupariseos. Metallilevy, hela, on pitkänomaisen kolmiomainen, jonka kannassa on kaksi reikää. Sivulla on kaksinkertainen painanneviiva. Helan päässä on terävä kärki. Pituus 70,3 mm; leveys 5,2 - 10,3 mm; paksuus 1,6 mm.
- ME382:005 Yksikkö M382. Metalliesine, 1 kpl. Tunnistamaton. Kupariseos. Kupariseoitteisen metallin katkelma. Katkelma on valettu ja koverasti kupera hieman putkimainen pala. Sisäpinnassa on muutamia harjanteita. Pituus 21,5 mm; leveys 17,8 mm; paksuus 3,0 mm.
- ME382:006 Yksikkö M382. Metalliesine, 1 kpl. Sulanut metalli. Kupariseos. Sulanut metallikokkare. Pituus 31,5 mm; leveys 18,0 mm; paksuus 13,3 mm.
- ME382:007 Yksikkö M382. Metalliesine, 1 kpl. Hela. Rauta. Rautahelan kappale, jossa on reikä. Pituus 44,3 mm; leveys 15,6 mm; paksuus 1,3 mm reiän läpimitta 4,6 mm.
- ME382:008 Yksikkö M382. Metalliesine, 1 kpl. Neula. Rauta. Ohut rautaneulan katkelma. Pituus 40,8 mm; paksuus 1,5 mm.
- ME382:009 Yksikkö M382. Rautanaula, 18 kpl. Takonaula. Osittain hyvin säilyneitä. Osa katkelmallisia.
- ME382:010 Yksikkö M382. Metalliesine, 1 kpl. Puikko. Rauta. Poikkileikkaukseltaan nelikulmainen, ilmeisesti katkelmallinen. 56 x 10 x 10 mm.
- ME382:011 Yksikkö M382. Metalliesine, 1 kpl. Varras. Rauta. Pinnalta korroosion peittämä pätkä. Läpimitta 15 mm.
- ME382:012 Yksikkö M382. Metalliesine, 1 kpl. Koukku. Rauta. Pieni, katkelmallinen.
- ME382:013 Yksikkö M382. Metalliesine, 1 kpl. Veitsi. Terä. Pieni terän katkelma.
- ME382:014 Yksikkö M382. Rautanaula?, 2 kpl. Korroosion peitossa. Katkennut kahtia, myös kärki puuttuu.
- ME382:015 Yksikkö M382. Metalliesine, 1 kpl. Puikko. Rauta. Litteä, katkennut kahtia. Leveys 8 mm, paksuus 2 mm.

ME382:016	Yksikkö M382. Metalliesine, 2 kpl. Putki. Rauta. Epämääräinen, ontto putki, josta irronnut pala. Halkaisija 12 mm.
ME383:001	Yksikkö M383. Rautanaula, 1 kpl. Takonaula. Korroosion peitossa.
ME384:001	Yksikkö M384. Metalliesine, 1 kpl. Sulanut metalli. Kupariseos. Sulanut metallimöykky. 4,3 x 2,5 x 2,0 cm.
ME384:002	Yksikkö M384. Rautanaula, 5 kpl. Takonaula. Hyvin säilyneitä. Kaksi katkelmallista.
ME386:001	Yksikkö M386. Rautanaula, 2 kpl. Takonaula. Toinen katkelmallinen.
ME388:001	Yksikkö M388. Metalliesine, 1 kpl. Naula. Rauta. Pieni naula, jonka kärki on taivutettu. Kanta leventyy kolmiomaisesti naulan keskivaiheilta. Pituus 22,4 mm; paksuus 5,2 mm kannan leveys 8,4 mm.
ME390:001	Yksikkö M390. Rautanaula, 3 kpl. Takonaula. Korrodoituneita. Kaksi katkelmallista.
ME391:001	Yksikkö M391. Metalliesine, 1 kpl. Taustalevy. Rauta. Kaareva vinoneliön muotoinen taustalevy, jossa on keskellä pultin tai naulan reikä. Reiän halkaisija 4 mm. 5,0 x 2,0 x 0,5 cm.
ME391:002	Yksikkö M391. Metalliesine, 1 kpl. Naula. Rauta. Nupi. 1,1 x 0,5 x 0,5 cm.
ME391:003	Yksikkö M391. Rautanaula, 2 kpl. Takonaula. Hyvin säilyneitä.
ME391:004	Yksikkö M391. Rautanaula, 1 kpl. Takonaula.
ME392:001	Yksikkö M392. Rautanaula, 1 kpl. Takonaula.
ME394:001	Yksikkö M394. Metalliesine, 1 kpl. Plombi. lyijy. Pyöreä, halkaisijaltaan 18 mm lyijyplombi, josta vain etupuoli säilynyt. Leimassa näyttäisi olevan iso ja pieni Z-kirjain. Halkaisija 18 mm.
ME394:002	Yksikkö M394. Rautanaula, 1 kpl. Takonaula. Rauta. Korroosion peittämä.
ME394:003	Yksikkö M394. Metalliesine, 1 kpl. Veitsi. Terä, ruoto. Lyhyt terä, ruoto lähtee keskeltä terän tyveä. Pituus 100, terä leveimmillään 16 mm.
ME395:001	Yksikkö M395. Metalliesine, 1 kpl. Lista. Rauta. Kaareva rautalista. Pituus 61,1 mm; leveys 12,7 mm; paksuus 4,0 mm.
ME395:002	Yksikkö M395. Rautanaula, 8 kpl. Takonaula. Hyvin säilyneitä. 2 katkelmallista.
ME402:001	Yksikkö M402. Rautanaula, 1 kpl. Takonaula. Hyvin säilynyt, katkelmallinen. kookas, nelikulmainen kanta.
ME403:001	Yksikkö M403. Rautanaula, 1 kpl. Takonaula.
ME409:001	Yksikkö M409. Metalliesine, 1 kpl. Piikki. Rauta. Rauta piikki, jonka toinen pää on tasapaksu ja kapenee päätä kohti. Toinen pää on jyrkemmin kapeneva ja litteämpi. Pituus 85,5 mm; leveys 3,4/11,9/6,4 mm; paksuus 5,8/4,4 mm.
ME409:002	Yksikkö M409. Metalliesine, 2 kpl. Lista. Rauta. Kaksi kappaletta metallilistaa, joista toisen keskellä on kohoviiva. Toinen on toista paksumpi. Pituus 34,8/31,5 mm; leveys 17,4/16,8 mm; paksuus 5,8/4,4 mm.
ME409:003	Yksikkö M409. Rautanaula, 9 kpl. Takonaula. Hyvin säilyneitä. Kaksi katkelmallista.
ME412:001	Yksikkö M412. Rautanaula, 1 kpl. Takonaula. Hyvin säilyneitä. Yksi katkelmallinen.
ME413:001	Yksikkö M413. Rautanaula, 1 kpl. Takonaula. Hyvin säilynyt.
ME416:001	Yksikkö M416. Metalliesine, 1 kpl. Pata. Kupariseos. Kaareva metallilevyn pala. 3,1 x 2,9 x 0,3 cm.
ME416:002	Yksikkö M416. Metalliesine, 1 kpl. Lanka. Kupariseos. Metallilangan pätkä, jonka molemmat päät on taivutettu samansuuntaisiksi. Pituus: 8,1 cm halkaisija: 0,1 cm.
ME416:003	Yksikkö M416. Metalliesine, 1 kpl. Panssarinuolenkärki. Rauta. Kärki on poikkileikkaukseltaan neliö. Kärjen leveys on sama kuin kaulan. Kärjessä ei ole selvää taitoskohtaa nirkon alkamiseksi. Kaula on poikkileikkaukseltaan pyöreä. Kärki: 2,9 x 0,9 x 0,9 cm; kaula: halk. 0,8 cm pituus 2,3 cm; putki: pituus 1,6 cm, seinämän paksuus 0,2 cm, halkaisija 1,2 cm. Keski-ikäinen.
ME416:004	Yksikkö M416. Metalliesine, 2 kpl. Neula. Rauta. Silmäneuloja, joiden silmät on rikki. Halkaisija molemmissa 0,1 cm pituudet 4,6 cm ja 3,9 cm.
ME416:005	Yksikkö M416. Metalliesine, 1 kpl. Veitsi. Rauta. Veitsen terä, jonka teränsuu on suora ja hamara laskeutuu kärjessä terän suuhun. Teränlasku taottu toispuoleiseksi. Kärjen hamara on muotoiltu kulmikkaaksi. Ruoto on katkennut. 6,5 x 1,2 x 0,3 cm.
ME416:006	Yksikkö M416. Metalliesine, 1 kpl. Solki. Rauta. Ehjä kaksijakoinen rengassolki, jossa on neula. 2,8 x 1,8 x 0,3
ME416:007	Yksikkö M416. Metalliesine, 1 kpl. Rengas. Rauta. Taottu rautainen rengas, jonka päät on katkaistu tampilla. Halkaisija 1,9 cm; vartaan läpimitta 0,4 cm.
ME416:008	Yksikkö M416. Metalliesine, 1 kpl. Solki. Rauta. Yksijakoinen suorakaiteen muotoinen solki, jonka akselin ympärillä on metallilevystä tehty putki. 4,1 x 2,0 x 0,3 cm putki: 3,2 x 0,6 x 0,5 cm.
ME416:009	Yksikkö M416. Metalliesine, 1 kpl. Hevosenkenkä. Rauta. Hevosenkengän vasemmanpuoleisen haaran sivuosa, jossa on naulaura ja kolme naulan reikää. Sivuosaa on leikattu irti muusta kengästä. 6,8 x 2,5 x 0,6 cm.
ME416:010	Yksikkö M416. Metalliesine, 1 kpl. Rengas. Rauta. Spiraalille käännetystä rautatangosta tehty rengas. Halkaisija: 6,0 cm; vartaan halkaisija: 0,7 cm.
ME416:011	Yksikkö M416. Metalliesine, 2 kpl. Naula. Rauta. Takonaulan varren pätkiä. 4,1 x 0,7 x 0,5 cm; 2,3 x 0,4 x 0,4
ME416:012	Yksikkö M416. Metalliesine, 1 kpl. Niitti. Rauta. Niitin varsi. Halkaisija 0,6 cm; pituus 5,3 cm.
ME416:013	Yksikkö M416. Metalliesine, 1 kpl. Naula. Rauta. Takonaulan varren pätkä. 3,9 x 0,5 x 0,5 cm.
ME416:014	Yksikkö M416. Metalliesine, 1 kpl. Tunnistamaton. Rauta. Metallilevyn kappale. 3,7 x 1,8 x 0,1 cm.
ME416:015	Yksikkö M416. Metalliesine, 1 kpl. Raaka-aine. Rauta. Raudan raaka-ainepala. 9,7 x 4,6 x 2,0 cm.
ME416:016	Yksikkö M416. Rautanaula, 1 kpl. Takonaula. Hyvin säilyneitä. Osa katkelmallisia.
ME416:017	Yksikkö M416. Metalliesine, 1 kpl. Puikko. Litteä, poikkileikkaukseltaan suorakaide. 66 x 11 x 6 mm.
ME417:001	Yksikkö M417. Rautanaula, 1 kpl. Takonaula. Korrodoitunut. Suhteellisen kookas kanta.
ME418:001	Yksikkö M418. Rautanaula, 4 kpl. Takonaula.
ME419:001	Yksikkö M419. Rautanaula, 2 kpl. Takonaula. Toinen katkelmallinen.
ME422:001	Yksikkö M422. Metalliesine, 1 kpl. Solki. Rauta. Rengassolki, jossa on kaksi neulaa. Toisen neulan pää on taivutettu kaarelle ja toisesta se puuttuu. Soljen halkaisija 27,3 mm; leveys 29,2 mm; paksuus 3,4 mm neulan pituus 32,8 mm; leveys 4,4 mm; paksuus 2,8 mm.
ME422:002	Yksikkö M422. Rautanaula, 2 kpl. Takonaula. Naula katkennut kahteen kappaleeseen.

- ME423:001 Yksikkö M423. Metalliesine, 1 kpl. Sormustin. Kupariseos. Sormustin laestaan tylppä. Alaosaa kiertää viiva, jonka yläpuolella on nähtävissä kolme ympyränmuotoista painannetta. Sormustimeen on pakotettu kierteisesti kolorivi siten, että siten että tiiviin kolokierteen keskus on laen keskus. Alaosan ulkopuolen halkaisija 18,7 mm; yläosan halkaisija 16,7 mm
alaosan sisäpuoli 18,3 mm; yläosan sisäpuoli 15,8 mm
seinämän pituus 18,0 mm
korkeus 19,6 mm.
- ME423:002 Yksikkö M423. Metalliesine, 1 kpl. Naula. Rauta. Kannaton rautanaula, joka taivutettu keskeltä. Pituus 70,7 mm; leveys 6,3 mm; paksuus 5,6 mm.
- ME423:003 Yksikkö M423. Rautanaula, 3 kpl. Takonaula. Kaksi katkelmallisia.
- ME425:001 Yksikkö M425. Metalliesine, 1 kpl. Sormus. Kupariseos. Sormus on erittäin ohut ja kapea. Sormus on aukinainen. Sen päät ovat levennetyt. Sormuksen pinnassa on pakotekuviointi. Halkaisija 15,5 mm; leveys 2,0 mm; paksuus
- ME425:002 Yksikkö M425. Metalliesine, 1 kpl. Levy. Rauta. Suorakulmainen kolmiomainen rautalevy, jossa on reikä. Pituus 48,0 mm; leveys 33,0 mm; paksuus 3,3 mm
reiän läpimitta 4,2 mm.
- ME425:003 Yksikkö M425. Metalliesine, 1 kpl. Koukku. Rauta. Koukku leveä ja litteä. Siinä on vaaka taso ja siitä hieman nouseva kärki. Koukun kanta on päästää taivutettu ja siinä on kavennettu ruoti. Pituus 92,0 mm; leveys 53,8 mm

koukun vaakaosa leveys 12,7 mm; paksuus 4,1 mm
koukun kärjen leveys 4,3 mm
- ME425:004 Yksikkö M425. Metalliesine, 1 kpl. Tanko. Rauta. Pyöreä hieman toisesta päästään taipunut rautatanko. Pituus 119,4 mm; paksuus 9,7 mm.
- ME425:005 Yksikkö M425. Metalliesine, 1 kpl. Lista. Rauta. Taivutettu rautalista, joka kapenee toisesta päästä. Pituus 29,9 mm; leveys 12,9 mm; paksuus 1,9 mm.
- ME425:006 Yksikkö M425. Metalliesine, 1 kpl. Veitsi. Rauta. Leveäruotinen ruokailuveitsi, jossa on veriura. Selkäpuolella on olka. Pituus 59,2 mm
terän leveys 17,2 mm
hamaran leveys 3,0 mm.
- ME425:007 Yksikkö M425. Metalliesine, 1 kpl. Niitti. Rauta. Niitti. Pituus 3,1 mm leveys 21,3.
- ME425:008 Yksikkö M425. Metalliesine, 1 kpl. Naula. Rauta. Naulan katkelma. Pituus 22,5 mm; paksuus 8,0 mm.
- ME425:009 Yksikkö M425. Metalliesine, 1 kpl. Tunnistamaton. Rauta. Keskeltä taittunut rautalista, joka on keskeltä kapeampi ja levenee päihin. Pituus 65,8 mm; leveys 14,6/17,4 mm; paksuus 3,8 mm.
- ME425:010 Yksikkö M425. Metalliesine, 1 kpl. Neula. Rauta. Litteä ja leveä soljenneula, joka on hyvin vajaana säilynyt. Pituus 40,0 mm; leveys 8,6 mm; paksuus 1,6 mm.
- ME425:011 Yksikkö M425. Metalliesine, 1 kpl. Reuna. Rauta. Ohuesta raudasta tehty pyöreä taivutus. Leveys 17,3 mm; korkeus 3,8 mm; paksuus 0,9 mm.
- ME425:012 Yksikkö M425. Metalliesine, 1 kpl. Lista. Rauta. Rautalista, joka on toisesta päästä kapeampi kuin toisesta. Pituus 40,0 mm; leveys 10,0/14,0 mm; paksuus 5,4 mm.
- ME425:013 Yksikkö M425. Metalliesine, 1 kpl. Niitti. Rauta. Neliskulmainen metallilevy, jossa on naula. Pituus 8,4 mm levyn leveys 8,2 mm; paksuus 1,3 mm
naulan pituus 3,0 mm; paksuus 2,3 mm.
- ME425:014 Yksikkö M425. Metalliesine, 1 kpl. Lista. Rauta. Kaareva rautalista. Pituus 25,2; leveys 8,0 mm; paksuus 3,4
- ME425:015 Yksikkö M425. Metalliesine, 1 kpl. Levy. Rauta. Metallilevy, jossa on reikä. Suora reuna on osittain säilynyt. Pituus 17,8 mm; leveys 21,5 mm; paksuus 1,2 mm.
- ME425:016 Yksikkö M425. Metalliesine, 4 kpl. Naula. Rauta. Neljä kappaletta rautanauvoja, joista yksi on kärkevän kolmiomainen ja yksi ohut. Kaksi muuta ovat epämääräisiä. Pituus 26,0/28,6 mm; leveys 11,1/2,6 mm; paksuus
- ME425:017 Yksikkö M425. Metalliesine, 1 kpl. Rikka. Rauta. Jykevätekoinen rikka. Halkaisija 32,2 mm; paksuus 5,8 mm
reiän läpimitta 12,4 mm.
- ME425:018 Yksikkö M425. Rautanaula, 60 kpl. Takonaula. Eri kokoisia, osakatkelmallisia. Neljä hevosenkengännaulaa.
- ME426:001 Yksikkö M426. Metalliesine, 1 kpl. Sarana. Rauta. Saranaraudan kisko on katkennut. Kiskossa on yksi naulanreikä. Silmus on uurteinen. Saranan kiskon leveys 28,1 mm; paksuus 5,8 mm
silmuksen halkaisija 29,1 mm.
- ME426:002 Yksikkö M426. Rautanaula, 6 kpl. Takonaula. Osa katkelmallisia.
- ME428:001 Yksikkö M428. Rautanaula, 1 kpl. Takonaula.
- ME429:001 Yksikkö M429. Rautanaula, 3 kpl. Takonaula.
- ME430:001 Yksikkö M430. Metalliesine, 2 kpl. Kynttilänjalka. Rauta. Suora kynttilänjalan haara, jossa on kynttilänpesä ja osa talivatia. Kynttilänpesä ja talivati on niitattu kiinni haaraan. Haara on taottu suorakaiteiseksi ulkopäähän kapenevaksi vartaaksi. Haaran päähän on muotoiltu koristepykälä. Talivati on suurimmaksi osaksi tuhoutunut. Kynttilänpesä on tehty metallilevystä, joka on taivutettu lieriöksi. Haara: 9,4 x 1,4 x 0,5 cm; Pesä: halkaisija 2,1 cm korkeus 3,1 cm levyn paksuus 0,2 cm Talivati: 5,1 x 2,2 x 0,1 cm.
- ME430:002 Yksikkö M430. Metalliesine, 1 kpl. Tunnistamaton. Rauta. Kiilamainen taottu rautavarras. 6,6 x 1,0 x 1,0 cm.
- ME430:003 Yksikkö M430. Metalliesine, 1 kpl. Tunnistamaton. Rauta. Metallilevyn kappale. 2,1 x 2,6 x 0,1 cm.
- ME430:004 Yksikkö M430. Metalliesine, 3 kpl. Tunnistamaton. Rauta. Rautalistan pätkiä, kaarevia. 3,3 x 1,6 x 0,6 cm; 6,3 x 1,8 x 0,4 cm; 6,4 x 1,8 x 0,4 cm.
- ME430:005 Yksikkö M430. Metalliesine, 1 kpl. Tunnistamaton. Rauta. Rautalistan pätkä, kaareva. 6,0 x 1,9 x 0,5 cm.
- ME430:006 Yksikkö M430. Metalliesine, 3 kpl. Naula. Rauta. Takonaulojen pätkiä. 2,4 x 0,5 x 0,4 cm; 6,6 x 0,5 x 0,4 cm; 5,3 x 1,0 x 0,6 cm.
- ME430:007 Yksikkö M430. Metalliesine, 1 kpl. Naula. Rauta. Takonaulan pätkä. 4,0 x 0,4 x 0,4 cm.

- ME430:008 Yksikkö M430. Metalliesine, 1 kpl. Sarana. Rauta. Saranarauta. 3,6 x 0,6 x 0,4 cm; silmuksen halkaisija: 0,9 cm.
- ME430:009 Yksikkö M430. Metalliesine, 1 kpl. Tunnistamaton. Rauta. Rautalistan pala. 4,0 x 1,6 x 0,3 cm.
- ME430:010 Yksikkö M430. Rautanaula, 22 kpl. Takonaula. Hyvin säilyneitä. Osa katkelmallisia.
- ME431:001 Yksikkö M431. Rautanaula, 4 kpl. Takonaula. Kaksi katkelmallista.
- ME432:001 Yksikkö M432. Rautanaula, 2 kpl. Takonaula.
- ME433:001 Yksikkö M433. Metalliesine, 1 kpl. Sakset. Rauta. Saksissa on katkenneet terät. Saksien kahvat ovat ohuet ja ne on koristeltu tyviosastaan ristipainantein molemmin puolin. Säilyneen terän pituus 40,6 mm; leveys 13,1 mm akselin leveys 3,5 mm akselikohdan leveys 10,8 mm.
- ME433:002 Yksikkö M433. Metalliesine, 1 kpl. Hela. Rauta. Kapea rautahela, jossa on kaksi piikkiä. Pituus 42,8 mm; leveys 4,3 mm; paksuus 2,6 mm piikin pituus 7,1 mm.
- ME433:003 Yksikkö M433. Rautanaula, 1 kpl. Naula. Rauta. Naula on iso. Sillä on pitkänomainen ja litteä kanta, joka on toiselta puolen taivutettu. Naulan pituus 90,8 mm; leveys 6,0 mm; paksuus 6,8 mm kannan pituus 68,0 mm; leveys 13,4 mm; paksuus 2,1 mm.
- ME433:004 Yksikkö M433. Rautanaula, 1 kpl. Naula. Rauta. Metallilevyn läpi lyöty naula. Pituus 53,6 mm; paksuus 5,0 mm.
- ME433:005 Yksikkö M433. Metalliesine, 1 kpl. Levy. Rauta. Metallilevyssä on kaksi reikää. Pituus 95,4 mm; leveys 35,7 mm; paksuus 1,3 mm reiän halkaisija 4,6 mm.
- ME433:006 Yksikkö M433. Metalliesine, 1 kpl. Lista. Rauta. Lista, joka on toisesta päästään pyörästetty ja toisesta katkaistu. Listan keskiosa on päätään kapeampi. Pituus 64,2 mm; leveys 19,9/16,2/18,7 mm; paksuus 5,0 mm.
- ME433:007 Yksikkö M433. Metalliesine, 1 kpl. Raksi. Rauta. Raksi, jossa on kaksi silmukkaa. Korkeus 29,0 mm; leveys 29,5 mm; paksuus 4,7 mm.
- ME433:008 Yksikkö M433. Metalliesine, 1 kpl. Levy. Rauta. Metallilevy, jossa on pyörästettyä kulmaa ja yksi reikä. Pituus 41,5 mm; leveys 23,9 mm; paksuus 1,6 mm reiän läpimitta 3,0 mm.
- ME433:009 Yksikkö M433. Rautanaula, 1 kpl. Naula. Rauta. Käyrä naula. Pituus 27,4 mm; leveys 9,0 mm; paksuus 5,0
- ME433:010 Yksikkö M433. Rautanaula, 1 kpl. Naula. Rauta. Katkennut naula. Pituus 31,9 mm; leveys 7,0 mm; paksuus 5,6
- ME433:011 Yksikkö M433. Rautanaula, 15 kpl. Takonaula. Hyvin säilyneitä. Osa katkelmallisia. 3 hevosenkengännäulaa.
- ME434:001 Yksikkö M434. Metalliesine, 1 kpl. Tunnistamaton. Rauta. Esine on kolmikulmainen, jonka seinät ovat kovertuneet sisäänpäin. Lyhyellä sivulla on sisäänpäin työntyvä kolo, jolloin kaksi kulmaa muodostavat eräänlaiset pihittämäiset ulokkeet. Pituus 45,7 mm; paksuus 3,5 mm.
- ME434:002 Yksikkö M434. Rautanaula, 1 kpl. Naula. Rauta. Rautanaula, jonka kanta on vain naulan yhdellä puolella. Pituus 43,3 mm; paksuus 5,8 mm kannan läpimitta 20,0 mm; paksuus 2,9 mm.
- ME434:003 Yksikkö M434. Rautanaula, 10 kpl. Takonaula. Hyvin säilyneitä. Yksi hevosenkengännäulaa.
- ME434:004 Yksikkö M434. Metalliesine, 1 kpl. Veitsi? Terä. Pieni katkelma, mahdollisesti terä.
- ME435:001 Yksikkö M435. Metalliesine, 1 kpl. Neula. Rauta. Neula, jossa on kapea nuppi ja levenevä kärki. Pituus 27,3 mm; paksuus 1,9 mm.
- ME435:002 Yksikkö M435. Rautanaula, 3 kpl. Takonaula.
- ME436:001 Yksikkö M436. Metalliesine, 1 kpl. Levy. Rauta. Puolikuunmuotoinen metallilevy. Leveys 36,5 mm; korkeus 18,1 mm; paksuus 1,7 mm.
- ME436:002 Yksikkö M436. Metallilevy, 1 kpl. Katkelma. Kuparisekoite. Pala litteää kuparisekoitelevyä, jonka reunassa mahdollisesti reiän puolikas.
- ME436:003 Yksikkö M436. Metalliesine, 1 kpl. Sarana? Kisko. Katkelma mahdollisesti saranakiskosta. Leveys 22 mm.
- ME436:004 Yksikkö M436. Metalliesine, 1 kpl. Rauta. Pieni esineen katkelma, jossa kolme sakaraa.
- ME436:005 Yksikkö M436. Metalliesine, 1 kpl. Rauta. Litteähkö, kapeahko, pieni esine, jonka pinnassa näkyy puun syitä? 61 x 18 x 10 mm.
- ME436:006 Yksikkö M436. Metalliesine, 1 kpl. Solki. Rauta. Nelikulmainen kehäsolki, jossa keskellä kehän jakava osa ja neula. Kehän reunat epätasaisiksi muotoillut. 60 x 42 x 3 mm.
- ME437:001 Yksikkö M437. Metalliesine, 1 kpl. Sakset. Rauta. Saksen sääri, joka kaartuu tasaisesti kärkeen. Terä on viistetty. Ennen terää säären sisäpuolella on pieni nupu. Pituus 74,0 mm; leveys 10,0 mm; paksuus 1,9 mm.
- ME437:002 Yksikkö M437. Metalliesine, 1 kpl. Panssarinuolenkärki. Rauta. Putkimainen panssarinuolenkärki, jonka kärki on taottu neliskulmaiseksi mutta kärki ei kuitenkaan erotu jyrkästi kaulasta ja varresta vaan on vain hieman leveämpi. Pituus 69,5 mm putken sisähalkaisija 9,6 mm putkivarren halkaisija 13,8 mm kaulan läpimitta 11,2 mm kärjen leveys 13,2 mm. Keskiaikainen.
- ME437:003 Yksikkö M437. Rautanaula, 6 kpl. Takonaula. Hyvin säilyneitä. Kolme katkelmallista.
- ME438:001 Yksikkö M438. Metalliesine, 2 kpl. Tunnistamaton. Rauta. Kiilamainen metallilevy, jonka reunat on taivutettu taitokselle. Leveässä päässä naulanreikä. Esine on kahdessa osassa. 9,0 x 3,1 x 0,3 cm.
- ME438:002 Yksikkö M438. Metalliesine, 1 kpl. Naula. Rauta. Takonaula. 13,1 x 1,0 x 0,6 cm.
- ME438:003 Yksikkö M438. Metalliesine, 1 kpl. Nappi. Kuparisekoite. Pyöreä, litteä nappi ja sen kantalenkki. Päällä kiertää nauhamainen koristekuvio.
- ME438:004 Yksikkö M438. Metalliesine, 1 kpl. Nappi. Kuparisekoite. Pyöreä, pullea kuparisekoitenappi ja sen litistynyt kantalenkki. Päällä koristelematon.
- ME439:001 Yksikkö M439. Metalliesine, 1 kpl. Hela. Kupariseos. Hela, jonka toinen pää on pyörästetty ja toinen suorakulmainen. Helassa on kaksi niittiä. Pituus 33,0 mm; leveys 5,9 mm; paksuus 0,5 mm

niitin pituus 2,5 mm; paksuus 1,4 mm.

- ME439:002 Yksikkö M439. Metalliesine, 1 kpl. Lista. Rauta. Hieman toiseen päähän kapeneva tasapaksu rautalista. Pituus 58,6 mm; leveys 7,9 - 9,9 mm; paksuus 5,3 mm.
- ME439:003 Yksikkö M439. Rautanaula, 2 kpl. Takonaula.
- ME441:001 Yksikkö M441. Metalliesine, 1 kpl. Naula ja levy. Rauta. Metallilevy, jonka läpi on lyöty naula. Naula: 9,5 x 0,6 x 0,4 cm; levy: 6,5 x 2,0 x 0,3 cm.
- ME441:002 Yksikkö M441. Rautanaula, 1 kpl. Takonaula. Kookas, nelikulmainen kanta.
- ME442:001 Yksikkö M442. Metalliesine, 1 kpl. Tunnistamaton. Kupariseos. Metallilevystä leikattu nauhamainen pala. 2,9 x 0,6 x 0,1 cm.
- ME442:002 Yksikkö M442. Metalliesine, 1 kpl. Tunnistamaton. Rauta. Metallilevyn pala. 2,6 x 1,7 x 0,2 cm.
- ME442:003 Yksikkö M442. Rautanaula, 5 kpl. Takonaula. Hyvin säilyneitä.
- ME443:001 Yksikkö M443. Rautanaula, 6 kpl. Takonaula. Hyvin säilyneitä.
- ME444:001 Yksikkö M444. Metalli, 1 kpl. Tunnistamaton. Lyijy. Pieni J-kirjaimen muotoinen suikero pala sulahtanutta? Lyijyä.
- ME444:002 Yksikkö M444. Metalliesine, 1 kpl. Sormustin. Kuparisekoite. Sormustimen litistynyt katkelma.
- ME444:003 Yksikkö M444. Metalliesine, 1 kpl. Nappi. Kuparisekoite. Litteä nappi kantalenkkinen. Napin reunat viistot. Halkaisija 26 mm
- ME444:004 Yksikkö M444. Metalliesine, 1 kpl. Veitsi. Terä, kahva. Ehyt terä, jonka päässä hieman jäljellä puista kahvaa kiinni ruodossa. Terän leveys 20 mm.
- ME445:001 Yksikkö M445. Metalliesine, 1 kpl. Nappi. Kupariseos. Napin päällyspuolen pinnassa on kehinä kohokoristelua. Napin toisella puolen on kolme reikää. Neliskulmainen reikä on keskellä ja pyöreät reunoilla. Nappi on onntto. Läpimitta 20,0 mm; paksuus 5,8 mm.
- ME445:002 Yksikkö M445. Metalliesine, 1 kpl. Solki. Kupariseos. Soljen ylä- ja alapuolella kehän keskivälillä on kehän molemmin puolin ollut levennys. Kehä on poikki. Korkeus 46,9 mm; leveys 47,9 mm kehän leveys 7,1 mm; paksuus 2,5 mm.
- ME446:001 Yksikkö M446. Metalliesine, 1 kpl. Pistoolinkuula. Lyijy. Pistoolinkuula. Pyöreä pallo, jossa nuppi (=jälki valinkanavasta). Halkaisija 8 mm.
- ME446:002 Yksikkö M446. Metalliesine, 1 kpl. Rauta. Rengas, jossa kiinni piikki ja litteä, pyöreä levy.
- ME446:003 Yksikkö M446. Metalliesine, 1 kpl. Sarana? Kisko? Toiseen päähän kapeneva esine, joka leveästä päästä taivutettu. Leveys 48-20 mm.
- ME446:004 Yksikkö M446. Metalliesine, 1 kpl. Koukku. Rauta. Ketjusta. Toinen pää poikittain, toinen pitkittäin varteen nähden. Pituus 49 mm.
- ME446:005 Yksikkö M446. Metalliesine, 1 kpl. Sarana. Kisko. Pieni sarana, jonka sivusta lähtee poikittain katkelmallinen kisko. Kiskossa kaksi reikää.
- ME447:001 Yksikkö M447. Metalliesine, 1 kpl. Sarana. Kupariseos. Saranalevyn pää, jossa on silmus. 1,3 x 0,8 x 0,1 cm.
- ME447:002 Yksikkö M447. Metalliesine, 1 kpl. Tunnistamaton. Kupariseos. Litteä metallipuikko. 2,2 x 0,3 x 0,1 cm.
- ME448:001 Yksikkö M448. Metalliesine, 1 kpl. Neula. Messinki. Messinkinen nuppineula, jossa neularuoti menee nupin läpi. Nuppi on pyöreä. Pituus 40,5 mm; paksuus 0,7 mm nupin läpimitta 2,5 mm.
- ME448:002 Yksikkö M448. Metalliesine, 1 kpl. Hela. Kupariseos. Neliömäinen levy, joka on jaettu kahteen osaan painanneviivalla siten että levyssä on kaksi painanteen reunustamaa neliömäistä kenttää. Ylemmässä kentässä on kolme kirjain "abc", jotka ovat ilmeisesti goottilaistyyppisiä. Pituus 25,3 mm; leveys 11,9 mm; paksuus 0,7 mm
- ME448:003 Yksikkö M448. Metalliesine, 1 kpl. Neula. Kupariseos. Sulavalinjainen silmäneula. Silmäpää on hieman kulmikas. Pituus 59,8 mm; leveys 2,0 mm; paksuus 1,7 mm silmukan leveys 3,8 mm silmän pituus 3,0 mm; leveys 1,6 mm.
- ME448:004 Yksikkö M448. Metalliesine, 1 kpl. Astia. Kupariseos. Metallastian reuna, joka on töihin rutussa. Reunassa on yksi niitti. Metalli on melko puhdasta kuparia. Pituus 43,2 mm; leveys 44,2 mm; levyn paksuus 1,6 mm.
- ME448:005 Yksikkö M448. Metalliesine, 1 kpl. Veitsi. Rauta. Veitsi on huonosti säilynyt. Terä on katkennut. Veitsessä on luuleväkahva, jossa on koristeniittejä. Luulevyt on kiinnitetty ruotoon isommilla niiteillä. Kahvan pituus 68,6 mm; leveys 12,7 mm; korkeus 12,9 mm ruodin leveys 5,2 mm.
- ME448:006 Yksikkö M448. Metalliesine, 1 kpl. Veitsi. Rauta. Veitsen ruoto, jossa on kaksi niitin reikää. Pituus 82,5 mm; leveys 13,3 mm; paksuus 3,2 mm.
- ME448:007 Yksikkö M448. Metalliesine, 5 kpl. Tunnistamaton. Rauta. Erikokoisia metallinkappaleita. Pituus 15,0 mm - 45,0 mm
- ME448:008 Yksikkö M448. Rautanaula, 9 kpl. Takonaula. Yksi korrodoitunut, muut hyvin säilyneitä.
- ME448:009 Yksikkö M448. Metalliesine, 1 kpl. Varras? Rauta. Pieni vartaan pätkä. Läpimitta 3 mm.
- ME449:001 Yksikkö M449. Rautanaula, 3 kpl. Takonaula. Yksi hevosenkengännaula, yksi isokantainen, yksi isokantainen, yksi isokantainen.
- ME450:001 Yksikkö M450. Metalliesine, 1 kpl. Niitti. Rauta. Niitti jossa on vastinlevy. Niitti: 4,4 x 0,6 x 0,6 cm; niitin kanta: 1,7 x 1,7 x 0,7 cm; vastinlevy: 2,1 x 1,7 x 0,7 cm.
- ME450:002 Yksikkö M450. Metalliesine, 1 kpl. Tunnistamaton. Rauta. Litteä rautavarras, joka ohenee toiseen päähän. 5,5 x 1,0 x 0,5 cm.
- ME450:003 Yksikkö M450. Rautanaula, 1 kpl. Takonaula. Korrodoitunut.
- ME451:001 Yksikkö M451. Rautanaula, 5 kpl. Takonaula. Hyvin säilyneitä.
- ME452:001 Yksikkö M452. Metalliesine, 1 kpl. Solki. Kupariseos. Yksijakoinen lyyramainen solki. 3,0 x 1,8 x 0,2 cm.
- ME452:002 Yksikkö M452. Metalliesine, 1 kpl. Putkilukko. Rauta, kupariseos. Putkilukon reikelipääty. Ohjainpuikko, riippureikeli ja haittapuikot ovat rautaa kuten reikelipäädyn runkokin, päädyn ulkopuolella on kuparisekoitemetallista tehty rengas. 3,9 x 2,0 x 3,6 cm. Keskiaikainen.

ME452:003 Yksikkö M452. Metalliesine, 1 kpl. Panssarinuolenkärki. Rauta. Lyhytkärkinen poikkileikkaukseltaan nelikulmainen panssarinuolenkärki. Ei kaulaa. Putki kapea ja syvä. 5,9 x 1,0 x 1,0 cm. Keskiaikainen.

ME452:004 Yksikkö M452. Metalliesine, 1 kpl. Tunnistamaton. Rauta. Soikio metallilevy, jonka toisessa päädyssä on kiinnityskärki. 6,1 x 2,4 x 0,1 cm.

ME452:005 Yksikkö M452. Metalliesine, 2 kpl. Naula. Rauta. Takonauvoja. 3,8 x 0,5 x 0,4 cm; 3,6 x 0,4 x 0,5 cm.

ME452:006 Yksikkö M452. Metalliesine, 1 kpl. Naula. Rauta. Taivutettu takonaula. Murtunut kahteen osaan. 9,6 x 0,7 x 0,5

ME452:007 Yksikkö M452. Metalliesine, 1 kpl. Naula. Rauta. Takonaulan pala. 2,6 x 0,5 x 0,5 cm.

ME452:008 Yksikkö M452. Rautanaula, 11 kpl. Takonaula. Hyvin säilyneitä, osa katkelmallisia.

ME453:001 Yksikkö M453. Rautanaula, 10 kpl. Takonaula. Korrodoituneita. Yksi hevosenkengännaula..

ME454:001 Yksikkö M454. Rautanaula, 24 kpl. Takonaula. Korrodoituneita. Yksi hevosenkengännaula. Osa katkelmallisia.

ME455:001 Yksikkö M455. Metalliesine, 1 kpl. Veitsi. Rauta. Veitsen terän kappale. Pituus 46,0 mm; leveys 18,0 mm hamaran paksuus 4,2 mm.

ME455:002 Yksikkö M455. Rautanaula, 1 kpl. Takonaula. Nelikulmainen kanta.

ME456:001 Yksikkö M456. Rautanaula, 1 kpl. Takonaula.

ME458:001 Yksikkö M458. Metalliesine, 1 kpl. Sakset. Rauta. Saksien silmä. Pituus 61,3 mm silmän ulkohalkaisija 21,0 mm; silmän paksuus 3,0 mm.

ME458:002 Yksikkö M458. Rautanaula, 2 kpl. Takonaula.

ME462:001 Yksikkö M462. Rautanaula, 1 kpl. Naula. Rauta. Naulan kanta. Korkeus 11,1 mm; leveys 20,0 mm.

ME464:001 Yksikkö M464. Rautanaula, 1 kpl. Takonaula.

ME466:001 Yksikkö M466. Rautanaula, 1 kpl. Takonaula.

ME467:001 Yksikkö M467. Rautanaula, 2 kpl. Takonaula.

ME468:001 Yksikkö M468. Metalliesine, 1 kpl. Koristenappi. Kupariseos. Napin pinnan reunat on koristeltu pakotuksin. Napin alapinnassa on varsi. Napin läpimitta 25,7 mm; paksuus 2,7 mm varren pituus 7,0 mm.

ME469:001 Yksikkö M469. Rautanaula, 4 kpl. Takonaula. Pieniä.

ME477:001 Yksikkö M477. Metalliesine, 1 kpl. Puikko. Rauta. Poikkileikkaukseltaan nelikulmainen puikon pätkä.

ME478:001 Yksikkö M478. Metalliesine, 1 kpl. Rengas. Rauta. Pieni rengas. Ulkohalkaisija 1,3 mm; renkaan paksuus 1,2

ME478:002 Yksikkö M478. Rautanaula, 1 kpl. Naula. Rauta. Naulan varsi. Pituus 22,7 mm.

ME478:003 Yksikkö M478. Metalliesine, 1 kpl. Lista. Rauta. Pitkänomainen rautainen lista, jossa on reunoista osa säilynyt. Pituus 36,8 mm; leveys 12,3 mm; paksuus 2,5 mm.

ME478:004 Yksikkö M478. Rautanaula, 1 kpl. Naula. Rauta. Naulan varsi. Pituus 48,5 mm; leveys 5,6 mm; paksuus 3,5

ME478:005 Yksikkö M478. Metalliesine, 1 kpl. Lista. Rauta. Huonosti säilynyt kapea ja pitkänomainen raudankappale. Pituus 33,4 mm; leveys 12,0 mm; paksuus 4,2 mm.

ME478:006 Yksikkö M478. Metalliesine, 1 kpl. Tunnistamaton. Rauta. Paksumo raudankappale, jossa on ura. Pituus 35,2 mm; leveys 19,8 mm; paksuus 4,3 mm paksuus uran kohdalla 2,5 mm.

ME478:007 Yksikkö M478. Rautanaula, 14 kpl. Takonaula. Hyvin säilyneitä. Joukossa yksi niitti.

ME481:001 Yksikkö M481. Rautanaula, 2 kpl. Takonaula. Hyvin säilyneitä.

ME482:001 Yksikkö M482. Rautanaula, 5 kpl. Takonaula. Katkelmallisia. Hyvin säilyneitä.

ME484:001 Yksikkö M484. Metalliesine, 1 kpl. Puikko. Rauta. Kapeateräinen kulunut puikko, jossa on puinen kahva, nyt irronnut. Puukon olka on yläpuolella. Ruodon pituus 38,2 mm; leveys 4,5 - 9,8 mm; paksuus 3,8 mm hamaran pituus 64,8 mm; leveys 4,2 mm kahvan säilynyt pituus 91,0 mm; leveys 17,6 mm.

ME485:001 Yksikkö M485. Rautanaula, 1 kpl. Takonaula.

ME486:001 Yksikkö M486. Rautanaula, 1 kpl. Takonaula.

ME488:001 Yksikkö M488. Rautanaula, 1 kpl. Takonaula.

ME488:002 Yksikkö M488. Metalliesine, 1 kpl. Veitsi. Terä, ruoto, hela. Leveä, suora terä. Ruodon ympärillä korroosiomassalla kiinni leveä hela, toinen samanlainen irrallaan. Helat olleet ilmeisesti paksun kahvan ympärillä. Terän pituus 193-145 mm, leveys 85 mm, paksuus 7-1 mm

ME490:001 Yksikkö M490. Rautanaula, 1 kpl. Takonaula.

ME494:001 Yksikkö M494. Metalliesine, 1 kpl. Sarana. Messinki. Messinkinen sarana, jossa on kaksi pientä silmusta. Halkio on lyhyt. Niitinreikiä on kaksi aivan kiskon toisessa päässä. Kisko on tasaleveä. Pituus 46,2 mm; leveys 8,9 mm; paksuus 1,0 mm.

ME494:002 Yksikkö M494. Metalliesine, 2 kpl. Hela. Kupariseos. Helan kappaleita, joista toisessa on niitinreikä. Leveys 12,5 mm; paksuus 1,1 mm reiän läpimitta 2,0 mm.

ME494:003 Yksikkö M494. Metalliesine, 1 kpl. Hela. Kupariseos. Helan kappale, jossa on puolikas niitinreikä. Metallilevy on hieman kupera. Pituus 12,5 mm; leveys 10,5 mm; paksuus 0,6 mm.

ME494:004 Yksikkö M494. Rautanaula, 6 kpl. Takonaula. Yksi katkelmallinen joukossa.

ME496:001 Yksikkö M496. Rautanaula, 9 kpl. Takonaula.

ME496:002 Yksikkö M496. Metalliesine, 1 kpl. Tunnistamaton. Lyijy. U-kirjaimen muotoinen lyijynauha. Leveys 6- 8 mm

ME498:001 Yksikkö M498. Rautanaula, 6 kpl. Takonaula.

ME499:001 Yksikkö M499. Metalliesine, 1 kpl. Piikki. Molemmista päistä terävä, mutkalle taivutettu.

ME511:001 Yksikkö M511. Rautanaula, 1 kpl. Takonaula. Katkelmallinen.

ME511:002 Yksikkö M511. Metalliesine, 1 kpl. Rengas. Rauta. Pieni, litteä rengas.

ME512:001 Yksikkö M512. Rautanaula, 3 kpl. Takonaula.

- ME515:001 Yksikkö M515. Rautanauha, 1 kpl. Takonauha.
- ME518:001 Yksikkö M518. Rautanauha, 1 kpl. Takonauha. Kookas, hyväkuntoinen.
- ME518:002 Yksikkö M518. Metalliesine, 3 kpl. Piikki. Rauta. Kolmeen osaan katkennut, hieman kärkevä. Läpimitta 6-5 mm.
- ME522:001 Yksikkö M522. Metalliesine, 2 kpl. Lanka. Messinki. Metallilankaa. Pituus 58,6 mm; paksuus 0,7 mm.
- ME524:001 Yksikkö M524. Metalliesine, 1 kpl. Puikko. Rauta. Toisesta päästä litteä, toisesta hieman viisto. Poikkileikkaus pyöreä. 97 x 10 mm.
- ME537:001 Yksikkö M537. Metalliesine, 1 kpl. Haka, sinkilä. Rauta. Haka kiinni sinkilässä.
- ME543:001 Yksikkö M543. Metalliesine, 3 kpl. Sarana. Kisko. Poikkileikkaukseltaan nelikulmainen, toisessa päässä koukku, molemmat päät kapeat. Katkennut keskeltä kahtia. Pieni, kapea pala mahdollisesti irronnut esineestä.
- ME544:001 Yksikkö M544. Metallinauha, 1 kpl. Katkelma. Kuparisekoite. Kaareva pätkä poikkileikkaukseltaan u:n muotoista kuparisekoitenauhaa, jossa ainakin yksi juotoskohta. Jonkin esineen vahvike tms. Nauhassa yksi pieni reikä, jonka alkuperäisyydestä ei varmuutta.
- ME548:001 Yksikkö M548. Rautanauha, 8 kpl. Takonauha. Osa katkelmallisia. Korroosion peitossa.
- ME551:001 Yksikkö M551. Rautanauha, 2 kpl. Takonauha.
- ME553:001 Yksikkö M553. Rautanauha, 8 kpl. Takonauha. Joukossa kaksi katkelmallista. Jossain määrin korrodoituneita.
- ME554:001 Yksikkö M554. Rautanauha, 4 kpl. Takonauha. Korrodoituneita.
- ME555:001 Yksikkö M555. Rautanauha, 3 kpl. Takonauha. Yksi katkelmallinen. Korrodoituneita.
- ME555:002 Yksikkö M555. Metalliesine, 1 kpl. Sarana? Tappi. Pieni saranatappi?
- ME556:001 Yksikkö M556. Rautanauha, 3 kpl. Takonauha. Korroosion peitossa.
- ME558:001 Yksikkö M558. Rautanauha, 2 kpl. Takonauha. Korrodoituneita.
- ME559:001 Yksikkö M559. Rautanauha, 2 kpl. Takonauha. Korrodoituneita.
- ME561:001 Yksikkö M561. Rautanauha, 12 kpl. Takonauha. Korrodoituneita. Osa katkelmallisia.
- ME561:002 Yksikkö M561. Metalliesine, 3 kpl. Veitsi. Terä. Suorasivuinen, katkennut kahdeksi palaksi. Lisäksi pieni pala mahdollisesti samasta esineestä.
- ME563:001 Yksikkö M563. Metalliesine, 1 kpl. Tunnistamaton. Kupariseos. Litteähkö metallipallo. Halkaisijat: 0,8 cm ja 0,6
- ME563:002 Yksikkö M563. Rautanauha, 2 kpl. Takonauha. Korrodoituneita.
- ME563:003 Yksikkö M563. Metalliesine, 1 kpl. Möykky. Metallinsekainen möykky, jossa kuparia. Mahdollisesti esine sisällä.
- ME563:004 Yksikkö M563. Metalliesine, 1 kpl. Litteä, metallin (kuparin) sekainen, korroosion peittämä litteä kappale. Mahdollisesti esineen katkelma. 27 x 25 x 8 mm.
- ME564:001 Yksikkö M564. Rautanauha, 1 kpl. Takonauha. Korrodoituneita. Katkelmallinen.
- ME565:001 Yksikkö M565. Rautanauha, 4 kpl. Takonauha. Korrodoituneita. Joukossa yksi katkelmallinen.
- ME566:001 Yksikkö M566. Rautanauha, 4 kpl. Takonauha. Korrodoituneita.
- ME566:002 Yksikkö M566. Metalliesine, 1 kpl. Puikko. Rauta. Esineen toinen pää litteä, toinen pää katkelmallinen.
- ME568:001 Yksikkö M568. Rautanauha, 4 kpl. Takonauha. Korrodoituneita. Kaksi katkelmallista.
- ME569:001 Yksikkö M569. Rautanauha, 5 kpl. Takonauha. Korrodoituneita.
- ME569:002 Yksikkö M569. Metallilevy, 1 kpl. Hela? Kuparisekoite. Tasakylkisen kolmion (oikeastaan sydämen) muotoinen, kuparisekoitelevyn korrodoitunut möykky. Hela tms.?
- ME571:001 Yksikkö M571. Rautanauha, 4 kpl. Takonauha. Korrodoituneita.
- ME571:002 Yksikkö M571. Metallilevy, 1 kpl. Tunnistamaton. Kuparisekoite. Poikkileikkaukseltaan kaareva kuparisekoitelevyn katkelma. Mahdollisesti kuparikattilasta tms.
- ME571:003 Yksikkö M571. Rautanauha?, 1 kpl. Pieni korroosiomöykyn sisällä oleva esine(en katkelma). Katkelmallinen nauha? Stratigrafian perusteella 1500-luvulta.
- ME572:001 Yksikkö M572. Rautanauha, 1 kpl. Takonauha. korrodoitunut.
- ME574:001 Yksikkö M574. Rautanauha, 1 kpl. Takonauha. Korrodoitunut.
- ME575:001 Yksikkö M575. Rautanauha, 1 kpl. Takonauha.
- ME576:001 Yksikkö M576. Rautanauha, 2 kpl. Takonauha. Korroosion peitossa, katkelmallisia, toisesta jäljellä vain kanta.
- ME577:001 Yksikkö M577. Rautanauha, 1 kpl. Takonauha. korrodoitunut.
- ME578:001 Yksikkö M578. Rautanauha, 1 kpl. Takonauha.
- ME580:001 Yksikkö M580. Rautanauha, 1 kpl. Takonauha. korrodoitunut.
- ME580:002 Yksikkö M580. Metallinauha, 1 kpl. Katkelma. Kuparisekoite. Pätkä litteää, vääntynyttä kuparisekoitenauhaa.
- ME581:001 Yksikkö M581. Rautanauha, 2 kpl. Takonauha. Korrodoituneita katkelmia.
- ME582:001 Yksikkö M582. Metalliesine, 1 kpl. Avain? Silmukka, varsi. Katkelmallinen silmukka on poikkileikkaukseltaan litteä, siinä on kiinni korroosiomöykky.
- ME582:002 Yksikkö M582. Metalliesine, 1 kpl. Puikko. Terä. Hyväkuntoinen. Katkennut, ei ruodon tyveä jäljellä.
- ME583:001 Yksikkö M583. Metalliesine, 1 kpl. Nappi. Metallia. Pyöreä nappi ja kantalenkki. Napin päällyksen reunaa pitkin kulkee koristeura. Napin halkaisija 17,5 mm.
- ME583:002 Yksikkö M583. Metallinauha, 1 kpl. Katkelma. Hopea? Molemmista päistä katkennut kapea metalli (hopea?) nauha, joka poikkileikkaukseltaan loivasti kaartuva. Molemmissa pinnoissa reunaa pitkin kulkee viivakoriste, kuperalla puolella nauhan toisessa päässä on pitkän V-kirjaimen muotoinen urituskoristelun? katkelma
- ME583:003 Yksikkö M583. Metalliesine, 1 kpl. Hela? Rauta. Soikea, litteä esine, jonka toisessa päässä kapea, lyhyt uloke. 55 x 29 x 10 mm.
- ME583:004 Yksikkö M583. Metalliesine, 4 kpl. Pelti. Reunasta kaksinkerroin taitettu, kapea pellin pala, josta lohjennut pienempiä paloja.
- ME583:005 Yksikkö M583. Metalliesine, 1 kpl. Ovirauta. Ovirauta, jossa kiinni kaksi ruuvia. Leveys 24 mm.
- ME583:006 Yksikkö M583. Metalliesine, 1 kpl. Kiila. Rauta. Poikkileikkaukseltaan neliö. 18 x 18 - 6 x 4 mm.
- ME583:007 Yksikkö M583. Metalliesine, 1 kpl. Sarana. Rauta. Saranan silmukka ja epämääräisen muotoinen kisko. Kiskon

- leveys 34-17 mm.
- ME585:001 Yksikkö M585. Rautanauha, 18 kpl. Takonauha. Korrodoituneita.
- ME587:001 Yksikkö M587. Metalliesine, 1 kpl. Hela, sarana. Metall. Suorakulmaisen muotoinen, litteä, ohut hela, jossa yhden sivun keskellä pyöreä reikä, jonka halkaisija noin 3 mm. Vastakkaisella sivulla todennäköisesti onntto putki, johon on voinut pienen kiinnitystapin laittaa. 15x13,5 mm, paksuus 1 mm
- ME587:002 Yksikkö M587. Metalliesine, 1 kpl. Reiänvahvike. Metall. Pieni metallirinkula, jossa mahdollisesti jotakin orgaanista kiinni. Mahdollisesti reinänvahvike. Saattaa olla resenti.
- ME587:003 Yksikkö M587. Metallinauha, 1 kpl. Katkelma. Kuparisekoite. Pätkä poikkileikkaukseltaan loivan u:n muotoista kuparisekoitenauhaa. Jokin vahvike?
- ME587:004 Yksikkö M587. Metallilevy, 1 kpl. Hela? Kuparisekoite. Möykky kuparisekoitetta. Voi olla helan katkelma.
- ME587:005 Yksikkö M587. Metalliesine, 1 kpl. Sarana. Kisko. Saranan kierre kolmiosainen, keskimmäisestä lähtee kisko, jossa kaksi naulanreikää. Katkelmallinen. Leveys 44mm.
- ME587:006 Yksikkö M587. Metalliesine, 1 kpl. Sinkilä. Rauta. Hyväkuntoinen, toinen sakara hieman lyhyempi.
- ME587:007 Yksikkö M587. Metalliesine, 5 kpl. Sarana. Kisko. Paloja mahdollisesti samasta esineestä. Leveys 23 mm.
- ME587:008 Yksikkö M587. Metalliesine, 1 kpl. Rauta. Mahdollisesti putken tai muun kaarevan esineen pala. 22 x 20 x 1
- ME587:009 Yksikkö M587. Metalliesine, 1 kpl. Saha. Terä. Litteä, toinen pää pyöristetty ja siinä reikä. 19 piikkiä. 195 x 5-3.5 x 2 mm.
- ME587:010 Yksikkö M587. Metalliesine, 2 kpl. Lista. Rauta. Kaksinkerroin käännettyä listaa. Leveys 24 mm.
- ME588:001 Yksikkö M588. Metalliesine, 1 kpl. Rintaneula? Kuparisekoite. Delfiin tai kalanmuotoinen rintaneula, pinssi tai riipus. M588 ajoitus 1600-luvun loppu-1700-luvun alkupuoli
- ME588:002 Yksikkö M588. Metalliesine, 1 kpl. Rauta. Kaareva, litteä, päihin kapeneva esine.
- ME588:003 Yksikkö M588. Metalliesine, 2 kpl. Sarana. Kisko. Koukkuun taivutettu. Esineessä kaksi naulanreikää. Pala katkennut irti. Leveys 38 mm.
- ME588:004 Yksikkö M588. Metalliesine, 1 kpl. Sarana. Kisko. Kaarevalinjainen. Toisessa päässä katkenneita sakaroita. Yksi naulanreikä. Leveys 31-24 mm.
- ME588:005 Yksikkö M588. Metalliesine, 1 kpl. Salpa. Rauta. Litteä kisko, jonka päässä silmukka. Leveys 28 mm.
- ME588:006 Yksikkö M588. Metalliesine, 1 kpl. Sarana. Kisko. Silmukan vieressä pyöreä lyöte, jossa kolme naulanreikää. Sen toiselta puolen kisko kaartuu jyrkästi. Lyötteen halkaisija 80 mm, kiskon leveys 29 mm.
- ME588:007 Yksikkö M588. Metalliesine, 1 kpl. Sarana. Kisko, tappi. Suora, litteä kisko, joka taipuu toisesta päästään tapiksi. Tapin yläpäässä jonkinlainen reunus, joka hajonnut epämääräiseksi möykkyksi. Leveys 22 mm.
- ME589:001 Yksikkö M589. Luuesine, 1 kpl. Vanne. Rauta. Litteä ja kaareva. Kolme naulan reikää, joista yhdessä naula jäljellä. Esineen ympärillä koukulla sidottu, leveä, rautainen lenkki. Leveys 29 mm.
- ME590:001 Yksikkö M590. Metallinauha, 1 kpl. Puite. Lyjy. Katkelma kapeaa, litteää lyijynauhaa. Ikkunan puitelyijyä.
- ME590:002 Yksikkö M590. Metalliesine, 1 kpl. Sarana. Kisko. Kisko kiinni poikittain saranan sivussa. Kiskon pää taittuu suorakulmaisesti, kiskon toinen osa päästään pyöristetty uloke. Kiskossa ainakin kolme reikää. Leveys 31 mm.
- ME591:001 Yksikkö M591. Metalliesine, 1 kpl. Rengas. metalli. Pieni, litteästä metallista tehty rengas. Halkaisija hieman yli 9 mm. Ketjunrengas jostakin korulaitteesta?
- ME591:002 Yksikkö M591. Metalliesine, kpl. Neula. Metall. Hieman vääntynyt 62 mm pitkä neula. Ohuen metallilangan päässä pyöreä nuppi.
- ME591:003 Yksikkö M591. Metalliesine, 1 kpl. Rauta. Litteä, kapea, pitkänomainen esine, jonka päät kapeat, poikkileikkaukseltaan pyöreät. Pituus n. 140 mm, leveys 20 mm, paksuus 5 mm.
- ME591:004 Yksikkö M591. Metalliesine, 1 kpl. Sarana. Tappi, kisko. Pieni sarana, kisko lähtee tapin sivusta. Kiskossa reikä.
- ME591:005 Yksikkö M591. Metalliesine, 1 kpl. Sarana. Tappi. Tappi ja siinä suorakulmaisesti piikki.
- ME591:006 Yksikkö M591. Metalliesine, 1 kpl. Rauta. Sydämenmuotoinen esine. 48 x 27 x 11 mm.
- ME591:007 Yksikkö M591. Metalliesine, 1 kpl. Hela? Rauta. Pien, pyöreähkö, toiselta pinnaltaan hieman kupera esine. Läpimitta 18 mm, paksuus 5 mm.
- ME591:008 Yksikkö M591. Metalliesine, 1 kpl. Haarukka. Varsi, piit. Kaksi piitä, katkennut varren tyvestä kahteen
- ME592:001 Yksikkö M592. Metalliesine, 1 kpl. Tanko. Rauta. Poikkileikkaukseltaan nelikulmainen, katkelmallinen. 125 x 17 x 12 mm.
- ME592:002 Yksikkö M592. Metalliesine, 1 kpl. Hela. Katkelmallinen, epämääräisen kolmion muotoinen. Koverammalla pinnalla kiinnityspiikki.
- ME593:001 Yksikkö M593. Metalliesine, 1 kpl. Katkelma. Lyjy. Pätkä lyijytankoa tai tappia. Paksuus 4-5mm
- ME593:002 Yksikkö M593. Metalliesine, 1 kpl. Rauta. Pieni poikittainen terä, jonka varren pää kierretty rullalle.
- ME596:001 Yksikkö M596. Metalliesine, 1 kpl. Sarana. Kisko. Katkelma, jossa alun perin ollut puuta kiinni. Leveys 32 mm.
- ME596:002 Yksikkö M596. Rautanauha, 1 kpl. Niitti. Päät hieman kulmikkaat.
- ME596:003 Yksikkö M596. Metalliesine, 1 kpl. Sakset. Sääri, silmukka. Soikea silmukka, suora sääri. Pituus 118 mm, terä leveimmillään 12 mm.
- ME596:004 Yksikkö M596. Metalliesine, 1 kpl. Hela? Rauta. Litteä, kummastakin päästä kärkevä. Toisessa päässä läpi lyöty naula. Toinen pää katkennut irti. Pituus n. 90 mm.
- ME597:001 Yksikkö M597. Metalliesine, 1 kpl. Katkelma. Kuparisekoite. Pieni, pyöreä, kovera, ohut kuparisekoitteesta tehty jonkin koristekupuran tms. esineen katkelma.
- ME597:002 Yksikkö M597. Metalliesine, 1 kpl. Avain. Lehti. Kolme lyhyttä ja yksi pitempi hammas.
- ME599:001 Yksikkö M599. Metalliesine, 1 kpl. Plombi? Lyjy. Kookas, pyöreähkö, litteä levy, josta lähtee melko leveä nauhan pätkä. Plombi? tms. sinetti? Pyörylä on "korroosion" peitossa.
- ME602:001 Yksikkö M602. Metallinauha, 7 kpl. Puite. Lyjy. Kaksinkertaista ohutta lyijynauhaa. Yhdessä jonkinlainen liitos. Ikkunan lyijypuitteita.
- ME602:002 Yksikkö M602. Metalliesine, 1 kpl. Veitsi. Terä, ruoto. Suora terä, josta kärki puuttuu. Ruoto jatkaa suoraan hamaran linjaa. Ruodon tyvässä paksunnos. Leveys 17 mm.

ME603:001 Yksikkö M603. Metalliesine, 1 kpl. Levy. Rauta. Epämääräinen, pinnalta epätasaiseksi ruostunut, pinnassa kiinni hiekkaa. 160 x 75 x 3 mm.

ME603:002 Yksikkö M603. Rautanauha, 1 kpl. Takonauha. Kärki taivutettu.

ME603:003 Yksikkö M603. Metalliesine, 2 kpl. Varsiputki. Rauta. Ontto, reunasta lähtee suippo uloke jossa naulan reikä, toinen naulan reikä alempana putkessa. Esine kapenee tylpäksi, poikkileikkaukseltaan pyöreäksi pääksi, joka todennäköisesti katkelmallinen. Pituus 280 mm, poikkileikkaus 40/14 mm.

ME603:004 Yksikkö M603. Metalliesine, 1 kpl. Putki. Rauta. Pieni, toisesta päästä umpinainen, litistetty putkenpätkä. Liitty ehkä RR01ME603:003:een?

ME604:001 Yksikkö M604. Metalliesine, 1 kpl. Koukku. Rauta. Koukkumainen, pieni esine. Koukun pää levenee teräksi. Toisessa päässä nipukkamainen kavennus.

ME608:001 Yksikkö M608. Metalliesine, 1 kpl. Levy. Rauta. Katkelma litteästä, tasaisesta esineestä. Toisessa päässä isompi reikä, toisessa naulanreikä. Toinen pää ollut pyörästetty. 147 x 70 x 5 mm.

ME609:001 Yksikkö M609. Metalliesine, 1 kpl. Puikko. Toisesta päästään poikkileikkaukseltaan pyöreä, levenee ja litistyy toiseen päähän. 73 x 15/10 x 9 mm.

ME615:001 Yksikkö M615. Metalliesine, 2 kpl. Tunnistamaton. Lyjy. Pitkänomainen ja pyöreähkö möykky lyjy.

ME617:001 Yksikkö M617. Metalliesine, 1 kpl. Sormustin. Kuparisekoite. Sormustimen katkelma.

ME617:002 Yksikkö M617. Metallilevy, 1 kpl. Katkelma. Kuparisekoite. Neliökö pala litistynyttä kuparisekoitelevyä tai nauhaa. Toinen puoli litteä. Mahdollisesti sinetin tms. kappale?

ME617:003 Yksikkö M617. Metallinauha, 1 kpl. Katkelma. Kupariseos. Ohutta kupariseosnauhaa, joka poikkileikkaukseltaan u:n muotoiseksi vääntynyt/tehty alkujaan sellaiseksi. Kourussa maata. Käyttötarkoitus?

ME617:004 Yksikkö M617. Metalliesine, 1 kpl. Rauta. Kookas, kärkevä puikko, joka on toisesta päästään kierretty ja päättyy silmukkaan. Pituus n. 230 mm, läpimitta 10 mm.

ME617:005 Yksikkö M617. Metalliesine, 1 kpl. Sarana? Kisko? Litteä esineen katkelma, jonka päässä levynys ja koukku. Katkelmallinen. Saranan kisko?

ME617:006 Yksikkö M617. Metalliesine, 2 kpl. Rauta. Pieni, litteä esine, jonka toisessa päässä varsimainen paksunnos. Katkelmallinen. Varresta lähtenyt pala irti.

ME617:007 Yksikkö M617. Metalliesine, 1 kpl. Kisko. Kolme naulanreikää. Leveys 26 mm.

ME617:008 Yksikkö M617. Metalliesine, 1 kpl. Sarana. Kisko. Tasaleveä, ei silmukkaa tai naulan reikiä, mutta todennäköisesti saranakisko. Leveys 32 mm.

ME618:001 Yksikkö M618. Metalliesine, 1 kpl. Hela? Kupariseos. Katkelma ohutta vääntynyttä kupariseoslevyä, jossa soikeahko reikä ja sen vieressä taitos, jossa metalli taitunut/taitettu kaksinkerroin. Reikä syntynyt, kun levyn läpi mahdollisesti tarkoituksellisesti lyöty jotain. Saattaisi olla jokin helan katkelma.

ME618:002 Yksikkö M618. Metalliesine, 1 kpl. Sarana. Kisko. Pieni kiskon pätkä, jonka pää kierretty koukuksi. Leveys 19

ME618:003 Yksikkö M618. Metalliesine, 1 kpl. Koukku. Rauta. Poikkileikkaukseltaan pyöreä koukku, jonka pää pyöreä ja litteä. Toisessa päässä paksunnos, jonka päästä lähtee kaksi sakaraa.

ME618:004 Yksikkö M618. Metalliesine, 1 kpl. Levy. Rauta. Pyöreäreunainen pala.

ME618:005 Yksikkö M618. Metalliesine, 1 kpl. Koukku. Rauta. Poikkileikkaukseltaan nelikulmainen. Päät kapeammat. Toinen pää taivutettu koukuksi. 20 x 10 x 10 mm.

ME619:001 Yksikkö M619. Metalliesine, 1 kpl. Kisko. Toisessa päässä reikä. Leveys 28 mm.

ME619:002 Yksikkö M619. Metalliesine, 1 kpl. Sarana. Kisko. Katkelmallinen, toinen pää pyörästetty. Leveys 23 mm

ME619:003 Yksikkö M619. Metalliesine, 1 kpl. Hela. Soikea, kärjekäs pää, jossa reikä keskellä, toinen pää katkelmallinen. Litteä.

ME619:004 Yksikkö M619. Metalliesine, 1 kpl. Sarana. Tappi. Tapista lähtee ylöspäin kaareva, kärjekäs kisko.

ME619:005 Yksikkö M619. Metalliesine, 1 kpl. Kisko. Rauta. Keskellä nitattu kiinnitysosa, jossa kaksi piikkiä. Leveys 14 mm, paksuus 3 mm.

ME619:006 Yksikkö M619. Metalliesine, 1 kpl. Kisko. Pieni, reiällinen pala kiskon päästä? Leveys 34 mm.

ME619:007 Yksikkö M619. Metalliesine, 1 kpl. Haka. Katkelmallinen, kiinnityssilmukka puuttuu.

ME627:001 Yksikkö M627. Metalliesine, 1 kpl. Rauta. Pieni riippulokon muotoinen esine. 40 x 24 x 15 mm.

ME637:001 Yksikkö M637. Metalliesine, 3 kpl. Tynnyrinhana? Kupariseos. Paloja kupariseosmetallia. Mahdollisesti tynnyrinhanan sulkijan alaosa. Huonokuntoisia.

ME637:002 Yksikkö M637. Metalliesine, 1 kpl. Rauta. Pieni, silmukalle taivutettu vartaanpätkä.

ME637:003 Yksikkö M637. Metalliesine, 5 kpl. Levy. Rauta. Levyn palasia.

ME639:001 Yksikkö M639. Metalliesine, 1 kpl. Kisko. Toisesta päästä leveä, toisesta kapea, litteä esine. Kapeassa päässä reikä. Leveys 45-15 mm.

ME647:001 Yksikkö M647. Metalliesine, 1 kpl. Plombi. Lyjy. Neliökö, litteä plombin etupuolikisko, jossa pätkä lyijynauhaa kiinni. Toisella puolella kankaan painanteet, toisella koko sinetin yli menevä risti. 35x36 mm, paksuus 6,5 mm Nuorempi kuin keskiaika.

ME647:002 Yksikkö M647. Metalliesine, 1 kpl. Rauta. Litteä, pitkänomainen esine. Esineessä alun perin ollut puuta kiinni pinnassa.

ME649:001 Yksikkö M649. Metallilevy, 2 kpl. Katkelma. Lyjy. Ohuita, kevyitä lyjy?levyn palasia.

ME653:001 Yksikkö M653. Metalliesine, 2 kpl. Sormustin. Kylki. Kookkaan sormustimen kylkiosat. Pohja lohjennut pois.

ME654:001 Yksikkö M654. Metalliesine, 1 kpl. Raha? Kupariseos. Soikea, ohut kupariseosmetallin palanen. Mahdollisesti erittäin kuluu raha. Toinen pinta sileä, toisessa jotakin epätasaisuutta nähtävissä.

ME658:001 Yksikkö M658. Metallilevy, 2 kpl. Katkelma. Kupariseos. Soikeita, ohuita kuparisekoitelevyn palasia.

ME658:002 Yksikkö M658. Metalliesine, 1 kpl. Solki. Kehä. Kehä keskeltä kavennetun nelikulmion muotoinen. 43 x 33 x 6/3

ME658:003 Yksikkö M658. Metalliesine, 1 kpl. Avain. Silmukka, varsi, lehti. Silmukka pyöreä, varsi jatkuu silmukan sisälle muodostaen pienen ulokkeen sisäkehälle. Lehdessä (osittain katkennutta?) hammastusta. Pituus 62 mm, silmukan

halkaisija 27 mm.

- ME659:001 Yksikkö M659. Metalliesine, 1 kpl. Nappi. Kuparisekoite. Pyöreä, kupera nappi, jossa ei näyttäisi olevan kiinnityslenkkiä jäljellä. Napin halkaisija 21 mm.
- ME659:002 Yksikkö M659. Metalliesine, 1 kpl. Kisko. Pieni pätkä, jossa puuta kiinni. Leveys 21 mm.
- ME659:003 Yksikkö M659. Metalliesine, 1 kpl. Avain. Silmukka. Ohutreunainen, pyöreä. Halkaisija ulkoreunasta mitaten 25
- ME663:001 Yksikkö M663. Metalliesine, 1 kpl. Avain. Silmukka, varsi. Soikea silmukka, jossa harjakas uloke sisäkehässä. Silmukan alla paksunnos varressa. Silmukan halkaisija 46/30 mm.
- ME664:001 Yksikkö M664. Metalliesine, 1 kpl. Rauta. Litteistä, päällekkäisistä osista koostuva esine, jonka päässä rengasmainen, korroosiomöykyn peittävä uloke.
- ME665:001 Yksikkö M665. Metalliesine, 1 kpl. Ristiriipus. Kuparisekoite. Ortodoksiristi, jonka takapuolella koko pinnassa kirjoitusta ja etupuolella kohokuviainen Kristus-monogrammi (risti). Ristin poikkipuun yläpuolinen osa katkennut. Kohokuviostistissa on jalusta, jonka alla lukee kyrillisin kirjaimin inri. Ristin varren vasemmalla puolella on keihäs, toisella puolella jokin muu ase? Ristin poikkipuun yläpuolella on vaakasuora poikkipuun ja varressa vino poikkipuun. Ristin päässä jotkin kyrilliset kirjaimet. Ristin reuna koristeltu pienellä viivanauhalla, mahdollisesti siinä myös kirjoitusta. Tohtori Kari Kotkavaaran suullisen tiedonannon (kesä 2001) mukaan: risti olisi vanhoillisortodoksinen, 8-päinen risti. Siinä on ns. Kristus-monogrammi ja kirjaimet MGRB, sekä mahdollisesti kirkkotekstiä. Ristiä pidetty ketjussa kaulassa. Todennäköisesti jonkin venäläisen sotilaan. Todennäköisesti 1740-l
- ME665:002 Yksikkö M665. Metalliesine, 1 kpl. Tulusrauta. Rauta. Litteä, keskeltä kavennettu esine, jonka kummassakin päässä koukku. 77 x 27 x 7 mm.
- ME668:001 Yksikkö M668. Metalliesine, 1 kpl. Punnus. Lyjy. Suorakaiteen muotoinen, pyöreäreunainen punnus, jossa nappi.
- ME668:002 Yksikkö M668. Metallinauha, 1 kpl. Katkelma. Kuparisekoite. Pieni pätkä ohutta kuparisekoitenauhaa. Leveys 5 mm. Nauhan päässä ehkä reiänpuolikas.
- ME668:003 Yksikkö M668. Metallinauha, 1 kpl. Katkelma. Lyjy. Ohutta lyijynauhaa mytyssä. Nauhan reunassa hammastuskoristelua.
- ME672:001 Yksikkö M672. Metalliesine, 1 kpl. Katkelma. Kuparisekoite. Soikionpuolikaan muotoinen kuparisekoitemöykky.
- ME675:001 Yksikkö M675. Metalliesine, 1 kpl. Koukku. Rauta. Molemmista päistä koukkuun taivutettu litteä varras.
- ME675:002 Yksikkö M675. Metalliesine, 1 kpl. Möykky. Toiselta pinnaltaan kupera, sulaneena muotoutunut.
- ME677:001 Yksikkö M677. Metalliesine, 1 kpl. Plombi. Lyjy. Pyöreä, litteä lyijyplombi. Halkaisija 23 mm. Vain toinen puolisko säilynyt.
- ME678:001 Yksikkö M678. Metalliesine, 2 kpl. Nappi. Kuparisekoite. Puoliympyrän muotoinen puunappi, joka päällystetty kuparisekoitekuvulla ja johon istutettu kuparisekoitelentki. Osa kuvusta irronnut napista. Napin halkaisija noin 23
- ME682:001 Yksikkö M682. Metallinauha, 1 kpl. Puite. Lyjy. Pätkä rutistunutta lyijynauhaa. Ikkunan lyijypuitetta.
- ME682:002 Yksikkö M682. Metalliesine, 1 kpl. Puite? Lyjy? Suorakulmaisen muotoinen lyijymöykky. Ikkunan puitelyijyä?
- ME682:003 Yksikkö M682. Metallilevy, 1 kpl. Katkelma. Lyjy. L-kirjaimen muotoinen, litteä pala lyijyä. Kulmassa pyöreä, ilmeisesti tarkoituksella tehty reikä.
- ME682:004 Yksikkö M682. Metalliesine, 1 kpl. Veitsi. Terä. Katkellinen. Kärkiosa puuttuu, ruoto ja terä katkennut kahteen kappaleeseen. Leveys 23 mm.
- ME683:001 Yksikkö M683. Metalliesine, 1 kpl. Rengas, sormus? Kuparisekoite. Pieni, pyöreästä kuparisekoitenauhasta tehty rengas, jossa näkyy myös juotoskohta. Sen halkaisija 12 mm. Sormus?
- ME683:002 Yksikkö M683. Metalliesine, 1 kpl. Katkelma. Kuparisekoite. Koveraa kuparisekoitenauhaa, joka väännetty/vääntynyt päinvastaiseen suuntaan mutkalle. Mahdollisesti kokonainen, mutta on voinut mennä molemmista päistä poikkikin. Nauhan leveys noin 13 mm.
- ME684:001 Yksikkö M684. Metalliesine, 1 kpl. Sarana. Kisko. Katkellinen. Pyörästetyssä päässä naula. Leveys 31-24
- ME688:001 Yksikkö M688. Metalliesine, 1 kpl. Tynnyrinhana. Sulkija, pesä. Tynnyrinhanan suljin ja pesä, josta on todennäköisesti ollut apilanlehden muotoinen avainosa. Avainosasta on jäljellä vain kanta. 1500-luvun loppu-1600-luvun ensimmäinen puolisko.
- ME690:001 Yksikkö M690. Metalliesine, 1 kpl. Kuula? Rauta. Korrodoitunut möykky, joka jossain määrin pyöreä.
- ME690:002 Yksikkö M690. Metallilevy, 1 kpl. Katkelma. Kuparisekoite. Suorakulmaisen muotoinen hieman kaareva pala ohutta kuparisekoitelevyä.
- ME690:003 Yksikkö M690. Metalliesine, 5 kpl. Veitsi. Terä, ruoto. Paloiksi hajonnut. Terän leveys 23 mm.
- ME690:004 Yksikkö M690. Metalliesine, 1 kpl. Litteä, ainakin osittain onttu esine, jonka toinen pää kaareva.
- ME692:001 Yksikkö M692. Metallilevy, 1 kpl. Katkelma. Lyjy. Lyttääntynyt lyijylevyä tai -nauhaa.
- ME694:001 Yksikkö M694. Metalliesine, 1 kpl. Rengas. Kuparisekoite. Soikea, hieman vääntynyt ja litistynyt poikkileikkaukseltaan suorakulmaisesta kuparisekoitemetallista tehty rengas.
- ME694:002 Yksikkö M694. Metalliesine, 1 kpl. Hela. Kuparisekoite. Mahdollisesti kirjan kulman koristeheleän katkelma. Reunassa viivakoristelua, kulmassa puolipallon muotoinen kohoke, jonka edustalla kolme matalampaa, pyöreää
- ME694:003 Yksikkö M694. Metalliesine, 1 kpl. Rauta. Pieni, litteä esineen katkelma.
- ME694:004 Yksikkö M694. Metalliesine, 1 kpl. Sakset? Sääri, silmukka. Tasaisesti päähän kapeneva sääri, jonka yläreunasta lähtee varsi. Silmukka litistetty. Kärki puuttuu. Pituus ollut n. 140 mm, terä leveimmillään 18 mm.
- ME696:001 Yksikkö M696. Metalliesine, 1 kpl. Katkelma. Rauta? Soikeista rinkuloista tehtyä ketjua/kettinkiä.
- ME696:002 Yksikkö M696. Metallilevy, 1 kpl. Hela? Kuparisekoite. L-kirjaimen muotoinen pala kuparisekoitelevyä. Jokin
- ME703:001 Yksikkö M703. Metalliesine, 1 kpl. Sormus. Kuparisekoite. Sinettisormus, jonka sinettiosassa jotakin kirjoitusta, ehkä iso K-kirjain.
- ME703:002 Yksikkö M703. Metalliesine, 1 kpl. Nappi. Kuparisekoite? Kevyt nappi, jonka pintaan jäänyt orgaanista ainesta kiinni. Halkaisija 20 mm
- ME703:003 Yksikkö M703. Metalliesine, 1 kpl. Nappi. Kuparisekoite. Korrodoitunut nappi. Halkaisija noin 26 mm.
- ME703:004 Yksikkö M703. Metallinauha, 1 kpl. Katkelma. Kuparisekoite. Ohut, kapea, toiseen päähän kapeneva

- kuparisekoitenauhan katkelma. Leveys 6 mm.
- ME703:005 Yksikkö M703. Metalliesine, 3 kpl. Puukko. Terä, kahva. Jäljellä tuohesta tehty kahva ruotoineen ja katkennut terä. Kahvan ja terän yhtymäkohdassa kuparisekoitteinen hela. Kahvan leveys 26-19 mm.
- ME708:001 Yksikkö M708. Metallinauha, 1 kpl. Puite. Lyijy. Kaksinkertaista ohutta lyijynauhaa. Ikkunan lyijypuitetta. Leveys
ME710:001 Yksikkö M710. Metalliesine, 2 kpl. Plombi. Lyijy. Pyöreä, litteä lyijyplombi ja palanen lyijynauhaa, joka saattaa olla plombista. Plombin halkaisija noin 22 mm. Pintaan kondensoitunut jotakin valkoista ainetta.
- ME710:002 Yksikkö M710. Metallilevy, 1 kpl. Hela? Kuparisekoite. Tasakylkisen kolmion muotoinen ohut kuparisekoitelevyn katkelma. Aivan kärki ja kannan reuna lohjennut pois. Jonkin koristehelan osa?
- ME711:001 Yksikkö M711. Rautanauha, 1 kpl. Takonauha.
ME711:002 Yksikkö M711. Metalliesine, 1 kpl. Koriste? Kuparisekoite, messinki? Kierteelle väännetystä uurretusta kuparisekoitelangasta soikean muotoiseksi sykkyräksi kiedottu kerä, jonka keskellä on pieni pallo. Kerän toisella puolella on pieni kiinnityskoukku ja pieni sarana tappeineen.
- ME716:001 Yksikkö M716. Metallilevy, 3 kpl. Katkelma. Kuparisekoite. Ohutta kuparisekoitelevyä.
ME718:001 Yksikkö M718. Metalliesine, 1 kpl. Plombi. Lyijy. Pyöreä, kokonainen lyijyplombi, jonka toinen puoli tasainen, sileä, toisella puolella soikeahko leima, jossa puumerkki: nuoli, jonka varren päällä ristikkäiset viivat, ja tämän ympärillä kirjoitusta. Halkaisija noin 19 mm. Vaikuttaa keskiaikaiselta.
- ME718:002 Yksikkö M718. Metallinauha, 1 kpl. Puite. Lyijy. Pätkä kaksinkertaista lyijynauhaa. Ikkunan lyijypuitteesta.
ME719:001 Yksikkö M719. Metalliesine, 1 kpl. Hakanen. Kuparisekoite. Pieni, kierretystä kuparisekoitelangasta tehty kiinnityshakanen. Kaksi kierteistä lankaa on juotettu yhteen. Toinen pää käännetty koukuksi, toinen pää jaettu kahdeksi kiinnityssilmukaksi.
- ME720:001 Yksikkö M720. Metalliesine, 1 kpl. Stylus. Kahva ja kärki. Toiseen päähän kapeneva, poikkileikkaukseltaan pyöreä esineen katkelma, jossa luupäällysteinen kahva. Kahva ornamentoitu horisontaaleilla uurteilla ja vinoiviivituksella. Stylus? Pituus 96 mm, poikkileikkaus 12-5 mm.
- ME722:001 Yksikkö M722. Metalliesine, 1 kpl. Hela? Rauta. Litteä, pitkänomainen esine, jonka toinen pää taitettu, taitetussa päässä kaksi sakaraa. Pituus 72, leveys 10/8 mm, paksuus 3 mm.
- ME724:001 Yksikkö M724. Metallinauha, 1 kpl. Puite. Lyijy. Pätkä kaksinkertaista ohutta lyijynauhaa. Ikkunanpuitteesta.
ME725:001 Yksikkö M725. Metalliesine, 1 kpl. Rengas. Rauta. Pieni, korrodoitunut rengas. Ulkokehän halk. 3.3 cm, sisäkehän 1.4 cm.
- ME725:002 Yksikkö M725. Rautanauha, 7 kpl. Takonauha. Korrodoituneita.
ME725:003 Yksikkö RR01. Metalliesine, 1 kpl. Möykky. Rauta. Pyöreä, ruosteinen halkeillut möykky, jonka pinnassa kiinni pieniä kiviä. Halkaisija 87 mm
- ME725:004 Yksikkö M725. Metalliesine, 1 kpl. Plombi. Lyijy. Todennäköisesti plombin katkelma, sen takaosa. Litteä, soikeahko rengas, josta lähtee pieni nauhan pätkä.
- ME725:005 Yksikkö M725. Metalliesine, 1 kpl. Avain. Silmukka. Soikea silmukka. Avaimen varsi katkennut.
- ME726:001 Yksikkö M726. Rautanauha, 5 kpl. Takonauha. Korrodoituneita, joukossa ainakin yksi katkelmallinen.
ME726:002 Yksikkö M726. Rautanauha, 1 kpl. Takonauha. Korrodoitunut.
ME726:003 Yksikkö M726. Metalliesine, 2 kpl. Kuula? Rauta. Kaksi lohjennutta palaa, isommassa jäljellä pyöreätä pintaa.
ME726:004 Yksikkö M726. Metalliesine, 1 kpl. Lenkki. Rauta. Silmukalle taivutettu vartaan pätkä.
ME726:005 Yksikkö M726. Metalliesine, 2 kpl. Sarana. Kisko. Kapenee kärkeä kohti, kärki katkennut irti. Toisessa päässä kierre. Kierrepään leveys 37 mm
- ME726:006 Yksikkö M726. Metalliesine, 1 kpl. Sarana. Kisko. Kapenee hieman kärkeä kohti, kärki puuttuu. Kaksi naulan reikää. Toisessa päässä silmukka tappia varten. Leveys silmukkapäässä 49 mm.
- ME730:001 Yksikkö M730. Metalliesine, 1 kpl. Rauta. Ruosteinen möykky, jossa kiinni soraa/pikkukiviä.
ME730:002 Yksikkö M730. Metalliesine, 1 kpl. Hela? Rauta. Soikea levy jonka kapeissa päissä kiinnitys(?)piikit. 42 x 27 x 6
ME731:001 Yksikkö M731. Metallinauha, 1 kpl. Puite. Lyijy. Pätkä kaksinkertaista ohutta lyijynauhaa. Ikkunanpuitteesta. Leveys 9 mm
- ME740:001 Yksikkö M740. Metalliesine, 1 kpl. Sinkilä. Rauta. Katkelmallinen. Toinen sakara lyhyempi.
ME742:001 Yksikkö M742. Metallilevy, 1 kpl. Katkelma. Rauta? Kolmion muotoinen metallilevyn pala. Vaikuttaa lähinnä resentiltä pelliltä.
- ME742:002 Yksikkö M742. Metallilevy, 2 kpl. Katkelma. Kuparisekoite? Suorakaiteen muotoinen taittunut ohut metallilevy, jonka reunassa on puoliympyrän muotoinen reikä ja toisessa pieni soikea reikä. Eivät kuitenkaan liene alkuperäisiä. Lisäksi pieni pala metallilevyä.
- ME750:001 Yksikkö M750. Metalliesine, 1 kpl. Veitsi. Terä, kahva. Ehyt terä ja katkelmallinen, puinen kahva ruodon ympärillä. Kahvan poikkileikkaus pyöreä. Terä 87 x 16 mm, kahvan poikkileikkaus 22/19 mm.
- ME755:001 Yksikkö M755. Rautanauha, 1 kpl. Takonauha. Katkelmallinen, korrodoitunut.
ME755:002 Yksikkö M755. Rautanauha, 5 kpl. Takonauha. Korrodoituneita. Ainakin kolme katkelmallista.
ME756:001 Yksikkö M756. Metalliesine, 1 kpl. Sormus. Kuparisekoite. Sinetin kohdalta poikki mennyt ja litistynyt sinettisormus. Sinetissä kolme samansuuntaista viivaa.
- ME756:002 Yksikkö M756. Metalliesine, 1 kpl. Kahva. Rauta. Kapea, poikkileikkaukseltaan pyöreä, kiinnitysosat taivutettu suorakulmaisesti. Kädensijan pituus 105 mm, läpimitta 8 mm.
- ME757:001 Yksikkö M757. Metallilevy, 1 kpl. Katkelma. Kuparisekoite? Kaareva ja ohut metallilevyn pala, jonka reunassa viiltojälkiä. Leikkuujätettä?
- ME760:001 Yksikkö M760. Rautanauha, 2 kpl. Takonauha. Korrodoituneita.
ME761:001 Yksikkö M761. Rautanauha, 1 kpl. Takonauha. Korrodoitunut.
ME762:001 Yksikkö M762. Rautanauha, 1 kpl. Takonauha. Korrodoitunut.
ME765:001 Yksikkö M765. Rautanauha, 2 kpl. Takonauha. Korrodoituneita.
ME765:002 Yksikkö M765. Metalliesine, 1 kpl. Veitsi. Kahva, terä. Terä katkennut, jäljellä metallikahva, jossa luinen, kahdella niitillä kiinnitetty pää. Terän leveys 15 mm, luisen kahvanosan pituus 44 mm, leveys 17-11 mm.

ME765:003 Yksikkö M765. Metalliesine, 1 kpl. Veitsi. Terä, kahva. Jäljellä katkennut terä ja metallista vartta, jossa jäänteitä niiteillä kiinnitetystä luukahvasta. Terän leveys 17 mm.

ME766:001 Yksikkö M766. Rautanaula, 1 kpl. Takonaula. Katkelmallinen, korrodoitunut.

ME767:001 Yksikkö M767. Rautanaula, 1 kpl. Takonaula. Korrodoitunut.

ME768:001 Yksikkö M768. Rautanaula, 1 kpl. Takonaula. Korrodoitunut.

ME771:001 Yksikkö M771. Rautanaula, 1 kpl. Takonaula. Korrodoitunut.

ME771:002 Yksikkö M771. Metalliesine, 1 kpl. Tynnyrinhana. Laskuputki. Tynnyrinhanan laskuputken katkelma. Osittain maakököön sisässä.

ME771:003 Yksikkö M771. Metalliesine, 1 kpl. Kahva? Kuparisekoite. Lehden muotoinen litteä kuparisekoitelevy, jonka kannasta, hieman toispuoleisesti lähtee noin 10 mm levyinen nauha, joka mennyt poikki. Maakököön peittämä. Kattilan kahvan/kädensijan ja sen kiinnityslevyn katkelma?

ME771:004 Yksikkö M771. Metalliesine, 1 kpl. Lanka. Kuparisekoite. Vyyhti ohutta kuparisekoitelankaa.

ME771:005 Yksikkö M771. Rautanaula, kpl. Takonaula. Varsi. Takonaulan varren katkelma.

ME771:006 Yksikkö M771. Metalliesine, 1 kpl. Tynnyrinhana. Laskuputki, pesä, nokka. Tynnyrinhanan laskuputken katkelma, jossa myös toiselta sivulta haljennut pesä. Ns. nuorempaa tyyppiä, jossa neste on laskettu putken päästä. Mahdollisesti apilanlevhähänasta. 1500-luvun loppu tai 1600-l ensimmäinen puolisko

ME772:001 Yksikkö M772. Rautanaula, 3 kpl. Takonaula. Korrodoituneita. Kaksi katkelmallista.

ME772:002 Yksikkö M772. Metalliesine, 1 kpl. Tynnyrinhana. Kuparisekoite. Kukkopäisen tynnyrinhanan avainosa, suljin, pesä, osa laskuputkea ja nokka. Nokka suorakulmainen. Pesä "fasetoitu". Erittäin hyväkuntoinen. 1400-1550-l, mahdollisesti jopa 1300-luvulle.

ME774:001 Yksikkö M774. Rautanaula, 7 kpl. Takonaula. Korroosion peitossa.

ME774:002 Yksikkö M774. Metalliesine, 1 kpl. Plombi. Lyijy. Todennäköisesti plombin takaosa. Pyöreä, litteästä lyijynauhasta tehty rinkula, jonka keskellä reikä. Rinkulasta lähtenyt nauha. Plombi vääntynyt ja kurtistunut.

ME775:001 Yksikkö M775. Rautanaula, 4 kpl. Takonaula. Korroosion peitossa.

ME779:001 Yksikkö M779. Metalliesine, 1 kpl. Koukku. Rauta. Toisesta päästä leveämpi ja litteä, toisesta päästä kapea, poikkileikkaukseltaan nelikulmainen.

ME781:001 Yksikkö M781. Rautanaula, 2 kpl. Takonaula. Korrodoituneita.

ME782:001 Yksikkö M782. Rautanaula, 3 kpl. Takonaula. Korrodoituneita.

ME782:002 Yksikkö M782. Metalliesine, 1 kpl. Saranatappi. Rauta. Korroosiomöykyn sisällä.

ME784:001 Yksikkö M784. Metalliesine, 1 kpl. Veitsi. Terä, ruoto. Kaareva terä, ruoto lähtee terän tyven keskeltä. Pituus 128 mm, terä leveimmillään 21 mm.

ME784:002 Yksikkö M784. Metalliesine, 1 kpl. Rauta. Toiseen päähän kapenevan esineen katkelma.

ME784:003 Yksikkö M784. Rautanaula, 1 kpl. Takonaula. Katkelmallinen.

ME785:001 Yksikkö M785. Rautanaula, 1 kpl. Takonaula. Korrodoituneita. Osa katkelmallisia.

ME785:002 Yksikkö M785. Metalliesine, 1 kpl. Sinkilä. Rauta. Toisessa sakarassa kiinni ohut uloke (ruostunut naula?).

ME785:003 Yksikkö M785. Metalliesine, 3 kpl. Levy. Rauta. Levyn paloja.

ME785:004 Yksikkö M785. Metalliesine, 3 kpl. Möykky. Rauta. Korroosion peittämiä möykkyjä, joissa maa-ainesta kiinni.

ME786:001 Yksikkö M786. Rautanaula, 2 kpl. Takonaula. Vahvasti korrodoituneita.

ME790:001 Yksikkö M790. Rautanaula, 4 kpl. Takonaula. Korrodoituneita. Katkelmallisia.

ME798:001 Yksikkö M798. Rautanaula, 1 kpl. Takonaula. Korrodoitunut.

ME799:001 Yksikkö M799. Rautanaula, 5 kpl. Takonaula. Hyvin säilyneitä.

ME799:002 Yksikkö M799. Metalliesine, 1 kpl. Hela? Rauta. Litteä, pitkänomainen, katkelmallinen.

ME801:001 Yksikkö M801. Rautanaula, 30 kpl. Takonaula. Hyvin säilyneitä, osa korrodoituneita.

ME801:002 Yksikkö M801. Metalliesine, 1 kpl. Naula. Kuparisekoite. Hieman vääntynyt, soikeakantainen kuparisekoitteesta tehty naula (tai neula?). Naulan varsi on kierteelle väännetty tarkoituksella. Kannan halkaisija 8 mm

ME801:003 Yksikkö M801. Metalliesine, 1 kpl. Avain. Soikea silmukka, jonka alapuolella paksunnos. Lehti silmukkaan nähden hieman vinossa.

ME801:004 Yksikkö M801. Metalliesine, 1 kpl. Solki. Rauta. Kehäsolki, jonka neula kiinni kehän toisessa päässä. Keskeltä kavennetun soikion muotoinen. 72 x 36 x 10 mm.

ME802:001 Yksikkö M802. Metalliesine, 1 kpl. Veitsi. Terä, ruoto. Suora, lohkeillut terä. Ruoto lähtee terän pään keskeltä. Pituus n. 200 mm, leveys 24 mm.

ME805:001 Yksikkö M805. Rautanaula, 4 kpl. Takonaula. Hyvin säilyneitä.

ME807:001 Yksikkö M807. Rautanaula, 1 kpl. Takonaula. Korrodoitunut.

ME809:001 Yksikkö M809. Rautanaula, 10 kpl. Takonaula. Osa hyvin säilyneitä, osa korroosion peitossa. Joukossa katkelmallisia.

ME813:001 Yksikkö M813. Rautanaula, 9 kpl. Takonaula. Hyvin säilyneitä.

ME815:001 Yksikkö M815. Rautanaula, 9 kpl. Takonaula. Hyvin säilyneitä. Yksi hevosenkengännaula.

ME816:001 Yksikkö M816. Rautanaula, 14 kpl. Takonaula. Hyvin säilyneitä. Joukossa kolme katkelmallista.

ME816:002 Yksikkö M816. Metalliesine, 1 kpl. Rauta. Litteä esineen katkelma, jossa varsi ja lusikkamainen pesä.

ME816:003 Yksikkö M816. Metalliesine, 1 kpl. Levy. Pieni,, pyöreähkö levyn pala. 29 x 23 x 1 mm.

ME819:001 Yksikkö M819. Rautanaula, 2 kpl. Takonaula. Hyvin säilyneitä.

ME821:001 Yksikkö M821. Rautanaula, 4 kpl. Takonaula. Hyvin säilyneitä. Yksi katkelmallinen.

ME822:001 Yksikkö M822. Rautanaula, 4 kpl. Takonaula. Hyvin säilyneitä.

ME825:001 Yksikkö M825. Metalliesine, 1 kpl. Hela. Rauta. Litteä, koveran kupera, pitkänomainen esine.

ME825:002 Yksikkö M825. Rautanaula, metalliesine, 1 kpl. Takonaula, liitin. Kookaskantainen naula kiinni liittimessä. Naulan

pituus 87 mm.
 ME826:001 Yksikkö M826. Rautanaula, 8 kpl. Takonaula. Hyvin säilyneitä. yhdestä vain kanta jäljellä, yksi katkelmallinen.
 ME826:002 Yksikkö M826. Metalliesine, 1 kpl. Kannus. Tähti. Kuusisakarainen, reikä keskellä. Halkaisija 39 mm.
 ME828:001 Yksikkö M828. Metalliesine, 1 kpl. Saranalevy, saranatappi. Kuparisekoite. Suorakulmaisen muotoinen levy, johon toiselle puolelle kiinnitetty saranatappi ja toiselle saranahelan pitkäomainen levy, soikeahko levy. Kiinnitysnaulojen kannat samalla puolella. Ensinnä mainitun levyn mitat 33x20 mm. Jonkin arkun tms. laatikon
 ME829:001 Yksikkö M829. Metalliesine, 1 kpl. Sinkilä. Sinkilä.
 ME829:002 Yksikkö M829. Rautanaula, 10 kpl. Takonaula. Hyvin säilyneitä.
 ME833:001 Yksikkö M833. Rautanaula, 33 kpl. Takonaula. Hyvin säilyneitä. Kolme katkelmallista.
 ME833:002 Yksikkö M833. Metalliesine, 1 kpl. Neula. Kuparisekoite/kulta. Messinki- tms. langasta kiertämällä tehty neula. Päähen jäänyt lenkki. Pituus hieman alle 30 mm.
 ME833:003 Yksikkö M833. Metalliesine, 1 kpl. Veitsi. Kahva. Litteä ruoto, johon niitattu luinen kahva. Kahvan päässä levennys. Luisen osan leveys 15-13 mm, päässä oleva levennys 19 mm.
 ME833:004 Yksikkö M833. Metalliesine, 1 kpl. Veitsi. Terä. Jäljellä katkelmallinen terä. Leveys 20/16 mm.
 ME833:005 Yksikkö M833. Metalliesine, 3 kpl. Veitsi? Terä. Kolmeen osaan katkennut. Leveys 20-12 mm.
 ME834:001 Yksikkö M834. Rautanaula, 1 kpl. Takonaula. Hyvin säilynyt.
 ME836:001 Yksikkö M836. Metalliesine, 1 kpl. Koukku. Rauta. Esineen kummassakin päässä erisuuntainen koukku. Keskellä soikea silmukka. Pituus 99 mm, leveys keskeltä 22 mm, paksuus 4 mm.
 ME837:001 Yksikkö M837. Rautanaula, 2 kpl. Takonaula. Toinen katkelmallinen.
 ME837:002 Yksikkö M837. Metalliesine, 4 kpl. Levy. Hajonnutta levyä.
 ME839:001 Yksikkö M839. Rautanaula, 10 kpl. Takonaula. Hyvin säilyneitä. Yksi katkelmallinen.
 ME839:002 Yksikkö M839. Metalliesine, 1 kpl. Tunnistamaton. Lyijy. Pyöreähkö lyijymöykky, josta ehkä löytyy/veistetty paloja pois. Möykyn kyljessä myös jälkiä samanlaisista "sivuista" kuin ME201:006:ssa. Käyttötarkoitus? Jotakin
 ME839:003 Yksikkö M839. Metalliesine, 1 kpl. Tynnyrinhana. sulkija, kierrin. Kukkopäinen tynnyrinhanan sulkija ja kääntöavain ts. hanan tulppa ja kierrin. Kukon (tai kanan) pääläestä mahdollisesti lohjennut pieni pala. 1400-1550-l, mahdollisesti jopa 1300-luvulle.
 ME839:004 Yksikkö M839. Metalliesine, 1 kpl. Veitsi. Terä. Hamara hieman kaareva. Kapea. Ei ruotoa jäljellä. Pituus 123 mm, leveimmillään 16 mm.
 ME841:001 Yksikkö M841. Rautanaula, 1 kpl. Takonaula. Hyvin säilynyt.
 ME842:001 Yksikkö M842. Rautanaula, 5 kpl. Takonaula. Hyvin säilyneitä. Yksi katkelmallinen.
 ME842:002 Yksikkö M842. Metalliesine, 1 kpl. Tynnyrinhana. Sulkija. Tynnyrinhanan sulkijan alaosa. Ns. vanhempaa mallia, jossa neste on virrannut suoraan sulkijan kautta, eikä hanan nokan kautta ulos. 1400-1550-l, mahdollisesti jopa
 ME843:001 Yksikkö M843. Rautanaula, 9 kpl. Takonaula. Hyvin säilyneitä. Kolme katkelmallista.
 ME843:002 Yksikkö M843. Metalliesine, 1 kpl. Hela. Rauta. Kapea, litteä rautaesineen katkelma. Toisesta päästä leikattu viistosti kulmat? 43 x 8 x 1 mm.
 ME845:001 Yksikkö M845. Rautanaula, 9 kpl. Takonaula. Hyvin säilyneitä. Yksi katkelmallinen.
 ME849:001 Yksikkö M849. Rautanaula, 3 kpl. Takonaula. Korrodoituneita.
 ME852:001 Yksikkö M852. Rautanaula, 2 kpl. Takonaula. Hyvin säilyneitä.
 ME854:001 Yksikkö M854. Rautanaula, 2 kpl. Takonaula. Toinen hevosenkengästä. Toinen katkelmallinen.
 ME854:002 Yksikkö M854. Metalliesine, 1 kpl. Neula. Kupariseos/kulta. Kultainen tai messinkinen (kupariseos) ohut neula. Neulan päässä hienoinen pitkänomainen paksunnos.
 ME854:003 Yksikkö M854. Metalliesine, 1 kpl. Hela? Kupariseos/messinki. Pyöreä, litteä messinkilevy, jonka toiselle puolelle samasta materiaalista kiinnitetty kapea, litteä nauha, joka toisesta päästään poikki. Levyn toiselle puolelle kiinnitetty ristin muotoinen, ohut messinkikoriste, jonka kärjet kolmiapilan muotoiset (tai mahdollisesti liijan). Jonkinlainen koristehela? kiinnike? sulkija? Pyöreän levyn reunat hieman taittuneet ja rikkoutuneet. Pyöreän osan halkaisija noin 20 mm, paksuus alle 1 mm.
 ME854:004 Yksikkö M854. Metalliesine, 1 kpl. Kisko. Rauta. Pieni patkä. Leveys 20 mm.
 ME857:001 Yksikkö M857. Rautanaula, 7 kpl. Takonaula. Korroosion peitossa. Ainakin yksi katkelmallinen.
 ME857:002 Yksikkö M857. Metallilevy, 1 kpl. Sarana? Kisko? Hieman taittunut kupariseoksesta tehdyn levyn pala. Mahdollisesti saranan kiskon katkelma.
 ME858:001 Yksikkö M858. Rautanaula, 1 kpl. Takonaula. Hyvin säilynyt.
 ME860:001 Yksikkö M860. Rautanaula, 1 kpl. Takonaula.
 ME860:002 Yksikkö M860. Metalliesine, 1 kpl. Sinkilä. Rauta. Toinen sakara katkelmallinen.
 ME862:001 Yksikkö M862. Rautanaula, 4 kpl. Takonaula. Korroosion peitossa. Ainakin yksi katkelmallinen.
 ME863:001 Yksikkö M863. Rautanaula, 1 kpl. Takonaula. Korrodoitunut.
 ME866:001 Yksikkö M866. Metalliesine, 1 kpl. Kattila. Kuparisekoite? Kokonainen, tai lähes kokonainen kattila/pata. Rakennuksen ajoituksen perusteella keskiaikainen.
 ME868:001 Yksikkö M868. Rautanaula, 2 kpl. Takonaula. Korrodoituneita. Hevosenkengästä?
 NA000:001 Yksikkö M000. Nahkaesine, 3 kpl. Koristeltua nahkaa. Kaksi palaa kaksinkertaista nahkaa, joiden reunoissa himmeästi erottuvaa tummempaa vinoruuturistikkoa ja viivoja. Mukana myös katkelma pehmeää hihnaa, jonka reunoissa pienten reikien rivit; vaikuttaa kaksinkertaisen hihnan yhdeltä kerrokselta. Hihnan leveys n. 23 mm.
 NA001A:001 Yksikkö M001A. Nahkajäte, 1 kpl. Pieni pala nahkaa.
 NA001A:002 Yksikkö M001A. Nahkakenkä, 5 kpl. Korke. Korkolappuja, joissa reunassa yksinkertainen reikäommel. Konservoinnissa ei voinut mitata.
 NA005:001 Yksikkö M005. Nahkakenkä, 2 kpl. Saumanvahvike. 2 saumanvahvikkeen palaa.
 NA005:002 Yksikkö M005. Nahkajäte, 18 kpl. Nahkajätettä. Pit. 1-5cm. Lev. 1-5 cm.
 NA010A:001 Yksikkö M010A. Nahkakenkä, 1 kpl. Saumanvahvike. Saumanvahvike, jossa ommelreikiä.

NA010A:002 Yksikkö M010A. Nahkajäte, 1 kpl. 1x5 cm.
 NA010B:001 Yksikkö M010B. Nahkajäte, 6 kpl. Nahkajätettä. 1x4 cm.
 NA011B:001 Yksikkö M011B. Nahkajäte, 15 kpl. Nahkajätettä. 0,5-5x2-6 cm.
 NA011B:002 Yksikkö M011B. Nahkajäte, 9 kpl. Leikkuujätettä. 1-6x0,5-2 cm.
 NA011D:001 Yksikkö M011D. Nahkakenkä, 1 kpl. Pala kaksinkertaista nahkaa, jossa saumanvahvike, jossa ommelreikiä.
 NA013:001 Yksikkö M013. Nahkajäte, 3 kpl. Nahkajätettä. 0,5-2,5x0,5-2.
 NA201:001 Yksikkö M201. Nahkakenkä, 6 kpl. Antura. Anturan paloja ainakin kahdesta eri kengästä.
 NA201:002 Yksikkö M201. Nahkajäte, 7 kpl. Repeytyneitä ja leikattuja paloja luultavasti kengistä. Osassa paloja ommelreikiä ja muita pieniä reikiä.
 NA201:003 Yksikkö M201. Nahkajäte, 10 kpl. Erilaisia nahkajätteen paloja, osa repeytyneitä, osa leikattu. Joissain paloissa pieniä reikiä, ainakin jotkut näistä luultavasti ommelreikiä.
 NA209:001 Yksikkö M209. Nahkajäte, 1 kpl. Palassa pari pienehköä leikattua reikää.
 NA211:001 Yksikkö M211. Nahkajäte, 2 kpl. Luultavasti kengänriekaleita.
 NA217:001 Yksikkö M217. Nahkajäte, 1 kpl. Leikkuujäte. Leikkuujätepala ohutta nahkaa, jonka reunassa hienojen ommelreikien rivi. Kukkaron, hienorakenteisen kengän tms. reunan pala.
 NA218:001 Yksikkö M218. Nahkajäte, 1 kpl. Pikkuinen repale.
 NA252:001 Yksikkö M252. Nahkajäte, 1 kpl. Repeytynyt riekale, ehkä kengän anturasta.
 NA255:001 Yksikkö M255. Nahkajäte, 3 kpl. Pieni pala ommelnahkaa, ehkä repeytynyt kengän anturan reunasta. Ohut leikattu suikale. Pieni epämääräinen repale.
 NA272:001 Yksikkö M272. Nahkajäte, 25 kpl. Riekale. Huonokuntoisia riekaleita, jotkut ilmeisesti repeytyneet kengän anturasta tms.
 NA272:002 Yksikkö M272. Nahkakenkä, 4 kpl. Korke. Pienillä puuvaarnoilla yhteen nidottu korke moninkertaista nahkaa. Lisäksi kolme pientä irrallista riekaletta. Leveys max. n. 5,5 cm.
 NA272:003 Yksikkö M272. Nahkakenkä, 2 kpl. Antura, kanta. Kaksi kantapalaa nahka-anturasta, yhteensopivat. Leveys max. 5,5 cm.
 NA273:001 Yksikkö M273. Nahkajäte, 4 kpl. Ommelnahka.
 NA294:001 Yksikkö M294. Nahkakenkä, 4 kpl. Antura. Palat saattavat olla samasta anturasta.
 NA295:001 Yksikkö M295. Nahkakenkä, 11 kpl. Kanta, korke. Kaksi yhteen painunutta ja yksi irronnut pala samasta kengän kannasta/korosta. Korke on liitetty yhteen nupein/vaarnoin. Pala anturan kärkeä. Lisäksi pieniä huonoja riekaleita kenkien pohjista ja kannoista. Kannan leveys max. 5,4 cm.
 NA295:002 Yksikkö M295. Nahkajäte, 8 kpl. Leikkuujäte. Ainakin kaksi palaa leikattu kengän anturasta.
 NA295:003 Yksikkö M295. Nahkajäte, 1 kpl. Kanta, korke. Kengän kannan/koron pala.
 NA299:001 Yksikkö M299. Nahkajäte, 1 kpl. Pala oletettavasti kengän anturasta.
 NA305:001 Yksikkö M305. Nahkajäte, 4 kpl. Riekale. Antura? Pieniä riekaleita, kolmessa ommelreikiä.
 NA306:001 Yksikkö M306. Nahkajäte, 2 kpl. Riekale. Antura. Anturan riekale kengän kärjestä sekä pieni pala samannäköistä nahkaa.
 NA307:001 Yksikkö M307. Nahkakenkä, 1 kpl. Antura. Pala paksua anturaa kengän kantapäätä.
 NA308:001 Yksikkö M308. Nahkajäte, 1 kpl. Riekale. Antura. Pieni repeytynyt riekale, jonka reunassa ommelreikiä.
 NA308:002 Yksikkö M308. Nahkajäte, 1 kpl. Ommelnahka.
 NA308:003 Yksikkö M308. Nahkajäte, 13 kpl. Riekale, ommelnahka. Antura. Kahdeksan ommelnahan palaa ja viisi muuta riekaletta, joista yhdessä kaksi yhteen liitynyttä palaa. Riekaleissa muutamia ommelreikiä.
 NA308:004 Yksikkö M308. Nahkakenkä, 23 kpl. Antura. Muutama isompi anturan pala ja paljon pieniä anturan riekaleita. Isoimmassa anturan kantapalassa kaksi nahkakerrosta liittyneen yhteen. Kaksi muuta selvää kantapalaa, kaksi huonokuntoista kantapalaa sekä ja kaksi kärkipalaa. Muut riekaleita anturan eri osista.
 NA308:005 Yksikkö M308. Nahkajäte, 9 kpl. Riekale. Pieniä huonokuntoisia riekaleita, lähes silppua, luultavasti anturasta.
 NA308:006 Yksikkö M308. Nahkajäte, 9 kpl. Leikkuujäte. Leikattujen palojen joukossa yksi riekale.
 NA308:007 Yksikkö M308. Nahkajäte, 3 kpl. Riekale. Yksi riekale kaksinkertaista nahkaa.
 NA308:008 Yksikkö M308. Nahkajäte, 4 kpl. Leikkuujäte, riekale. Hyvin pieniä nahanpaloja, joista yhdessä selkeitä ja toisessa mahdollisia ommelreikiä.
 NA323:001 Yksikkö M323. Nahkaesine, 1 kpl. Nahkainen rengas - nahkakiekkona jonka keskellä reikä. Leikattu ehkä nahkajätteestä. Ulkohalkaisija n. 42 mm, reiän halkaisija 17-19 mm.
 NA332:001 Yksikkö M332. Nahkajäte, 1 kpl. Riekale. Antura. Repeytynyt anturan kantapala.
 NA340:001 Yksikkö M340. Nahkakenkä, 2 kpl. Antura. Kantapalat kahdesta eri anturasta, toinen kaksinkertaista nahkaa. Leveydet kannassa max. 6 cm.
 NA345:001 Yksikkö M345. Nahkajäte, 2 kpl. Riekale.
 NA347:001 Yksikkö M347. Nahkajäte, 1 kpl. Riekale.
 NA363:001 Yksikkö M363. Nahkajäte, 2 kpl. Riekale, leikkuujäte. Pala leikkuujätettä ja pieni riekale.
 NA363:002 Yksikkö M363. Nahkakenkä, 1 kpl. Antura. Pienen, oletettavasti lapsen, kengän lähes kokonainen antura kaksinkertaista nahkaa. Kärki puuttuu. Lisäksi pari pientä riekaletta ehkä samasta anturasta. Pituus lienee varmasti ollut alle 15 cm, ehkä n. 13 cm. Suurin säilynyt leveys 4,5 cm.
 NA364:001 Yksikkö M364. Nahkajäte, 1 kpl. Riekale.
 NA364:002 Yksikkö M364. Nahkajäte, 1 kpl. Leikkuujäte. Leikattu pala kaksinkertaista nahkaa.
 NA370:001 Yksikkö M370. Nahkajäte, 1 kpl. Leikkuujäte. Suikale, pari ommelreikää, ehkä anturan reunasta leikattu.
 NA374:001 Yksikkö M374. Nahkajäte, 1 kpl. Riekale. Pieni riekale, jossa muutama ommelreikä.
 NA375:001 Yksikkö M375. Nahkajäte, 1 kpl. Leikkuujäte. Kapeahko suikale.

NA379:001 Yksikkö M379. Nahkajäte, 6 kpl. Riekale. Antura. Kaksi paloista olleet ilmeisesti päällekkäin.
 NA379:002 Yksikkö M379. Nahkajäte, 3 kpl. Kaksi leikattua palaa sekä ommelnahan riekale.
 NA379:003 Yksikkö M379. Nahkajäte, 1 kpl. Riekale.
 NA379:004 Yksikkö M379. Nahkajäte, 1 kpl. Ommelnahka.
 NA381:001 Yksikkö M381. Nahkakenkä, 1 kpl. Antura. Pala paksua nahkaa anturan keskipaikkeilta.
 NA382:001 Yksikkö M382. Nahkajäte, 3 kpl. Riekale. Repeytyneitä riekaleita, joissa myös leikattuja reunoja.
 NA384:001 Yksikkö M384. Nahkajäte, 3 kpl. Riekale.
 NA384:002 Yksikkö M384. Nahkakenkä, 1 kpl. Antura. Kokonainen antura, osin kaksinkertainen. Pituus 23 cm, leveys max. 8 cm.
 NA384:003 Yksikkö M384. Nahkajäte, 8 kpl. Leikkuujäte. Leikattuja suikaleita, jotkut ohutta nauhaa. Joukossa yksi riekale.
 NA384:004 Yksikkö M384. Nahkajäte, 2 kpl. Antura. Anturan kantapäästä leikattu pala sekä anturan reunasta repeytynyt
 NA384:005 Yksikkö M384. Nahkajäte, 2 kpl. Leikkuujäte.
 NA384:006 Yksikkö M384. Nahkajäte, 1 kpl. Riekale.
 NA384:007 Yksikkö M384. Nahkajäte, 4 kpl. Kaksi leikattua palaa ja kaksi pientä riekaletta.
 NA384:008 Yksikkö M384. Nahkajäte, 2 kpl. Riekale.
 NA384:009 Yksikkö M384. Nahkakenkä, 1 kpl. Rintanauhakenkä. Päällinen. Suurin osa rintanauhakenkän päällisestä. Ollut ainakin 4 nauhareikäparia. Mukana kaksi pientä nauhanpalaa, ehkä samasta kengästä. Kengän pituus ollut n. 25 cm ja leveys n. 9 cm.
 NA384:010 Yksikkö M384. Nahkajäte, 7 kpl. Antura. Pala ison anturan kantapäästä, näyttää leikatun keskeltä poikki. Lisäksi huonokuntoisia anturan riekaleita ja ommelnahkoja.
 NA384:011 Yksikkö M384. Nahkajäte, 2 kpl. Leikkuujäte.
 NA384:012 Yksikkö M384. Nahkaesine, 9 kpl. Käsine. Kaksi palaa, joissa kummassakin näyttäisi olevan sormikkaan sormen pää. Lisäksi peukalopala, joka tuntuu hieman isolta ja kömpelöltä kuuluakseen yhteen sormenpäiden kanssa, ehkä kintaasta? Mukana kuusi pientä riekaletta.
 NA389:001 Yksikkö M389. Nahkajäte, 1 kpl. Leikkuujäte. Suikale, jossa ommelreikiä.
 NA390:001 Yksikkö M390. Nahkajäte, 1 kpl. Riekale. Antura.
 NA391:001 Yksikkö M391. Nahkajäte, 12 kpl. Riekale. Antura. Riekaleita ja pari leikattua palaa kengän anturoista. Palojen reunoissa ommelreikiä.
 NA391:002 Yksikkö M391. Nahkajäte, 4 kpl. Riekale. Yksi ommelnahka ja kolme riekaletta, joista isoin kaksinkertaista nahkaa. Anturan paloja.
 NA391:003 Yksikkö M391. Nahkajäte, 5 kpl. Riekale. Antura. Anturan kärkipala sekä pienempiä anturan riekaleita.
 NA391:004 Yksikkö M391. Nahkakenkä, 3 kpl. Antura. Kaksi anturan palaa kärjestä ja keskikohdasta sekä vaikeammin määritettävä pala, joko leveästä anturasta tai esim. repeytynyt liitospala.
 NA407:001 Yksikkö M407. Nahkakenkä, 1 kpl. Antura. Pienen kengänanturan kantapää.
 NA408:001 Yksikkö M408. Nahkajäte, 3 kpl. Leikkuujäte. Ohuita nauhamaisia suikaleita.
 NA408:002 Yksikkö M408. Nahkajäte, 2 kpl. Riekale.
 NA408:003 Yksikkö M408. Nahkajäte, 3 kpl. Riekale.
 NA413:001 Yksikkö M413. Nahkajäte, 4 kpl. Riekale.
 NA416:001 Yksikkö M416. Nahkajäte, 1 kpl. Riekale.
 NA431:001 Yksikkö M431. Nahkajäte, 8 kpl. Riekale.
 NA435:001 Yksikkö M435. Nahkajäte, 2 kpl. Riekale.
 NA435:002 Yksikkö M435. Nahkajäte, 2 kpl. Riekale. Luultavasti kengän päällysnahasta repeytyneitä paloja.
 NA445:001 Yksikkö M445. Nahkajäte, 1 kpl. Riekale.
 NA448:001 Yksikkö M448. Nahkajäte, 19 kpl. Riekale.
 NA448:002 Yksikkö M448. Nahkajäte, 8 kpl. Leikkuujäte, ommelnahka. Nauhamaisia suikaleita.
 NA448:003 Yksikkö M448. Nahkajäte, 6 kpl. Riekale. Isohko anturan riekale ja pieniä paloja.
 NA452:001 Yksikkö M452. Nahkajäte, 6 kpl. Riekale.
 NA452:002 Yksikkö M452. Nahkajäte, 12 kpl. Riekale.
 NA452:003 Yksikkö M452. Nahkajäte, 7 kpl. Riekale.
 NA468:001 Yksikkö M468. Nahkajäte, 5 kpl. Riekale.
 NA472:001 Yksikkö M472. Nahkajäte, 4 kpl. Riekale. Antura, päällysnahka.
 NA472:002 Yksikkö M472. Nahkajäte, 72 kpl. Leikkuujäte, riekale, ommelnahka. Pieniä paloja. Yksi nahkasuikaleista
 NA478:001 Yksikkö M478. Nahkajäte, 1 kpl. Riekale.
 NA478:002 Yksikkö M478. Nahkajäte, 1 kpl. Leikkuujäte.
 NA478:003 Yksikkö M478. Nahkajäte, 1 kpl. Leikkuujäte. Pitkänomaisen kappaleen toisessa reunassa kaksi pullistumaa symmetrisesti.
 NA478:004 Yksikkö M478. Nahkajäte, 14 kpl. Riekale, leikkuujäte.
 NA478:005 Yksikkö M478. Nahkajäte, 43 kpl. Riekale, leikkuujäte, ommelnahka.
 NA478:006 Yksikkö M478. Nahkakenkä, 1 kpl. Päällisen liitospala. Kolmiomainen, kiilamainen liitospala.
 NA481:001 Yksikkö M481. Nahkajäte, 3 kpl. Riekale, ommelnahka. Kaksi riekaletta ehkä anturasta ja yksi pieni ommelnahan pala.
 NA487:001 Yksikkö M487. Nahkajäte, 1 kpl. Leikkuujäte.
 NA493:001 Yksikkö M493. Nahkajäte, 2 kpl. Riekale.
 NA494:001 Yksikkö M494. Nahkajäte, 2 kpl. Riekale.
 NA494:002 Yksikkö M494. Nahkajäte, 4 kpl. Riekale.

- NA494:003 Yksikkö M494. Nahkajäte, 1 kpl. Leikkuujäte. Pala näyttää rukkasen peukalon puolikkaalta tyviosineen, mutta ei merkkejä ompelista.
- NA494:004 Yksikkö M494. Nahkajäte, 7 kpl. Riekale, leikkuujäte.
- NA494:005 Yksikkö M494. Nahkajäte, 32 kpl. Riekale, leikkuujäte.
- NA512:001 Yksikkö M512. Nahkakenkä, 9 kpl. Antura, ommelnahka. Neljä anturan palaa ja viisi ommelnahkaa.
- NA512:002 Yksikkö M512. Nahkajäte, 20 kpl. Erilaisia nahkajätteen paloja. Lähinnä repeytyneitä paloja. Kahdessa palassa merkkejä ompelista ja yksi osin kaksinkertaista nahkaa, oletettavasti kengän riekaleita.
- NA512:003 Yksikkö M512. Nahkajäte, 5 kpl. Leikkuujäte. Yksi paloista nauhamainen ja levenevä, yksi leikattu luultavasti kengän päällysnahan reunasta.
- NA512:004 Yksikkö M512. Nahkajäte, 4 kpl. Riekale. Kengän päällisen riekale ja muita paloja.
- NA512:005 Yksikkö M512. Nahkakenkä, 10 kpl. Rintanauhakenkä. Päällinen, liitospala, ommelnahka. Repaleinen rintanauhakengän päällisen pala, kenkä lienee ollut varrellinen koska yläreunassa ommelta. Kiilamainen päällisen liitospala. Epämääräinen repale jonka reunoissa ommel jälkeä, luultavasti kengän päällisen pala. Neljä ommelnahan palaa. Kolme pientä repaletta. Ei tietoa, ovatko jotkut tai kaikki palat samasta kengästä.
- NA512:006 Yksikkö M512. Nahkakenkä, 3 kpl. Antura. Pienehkön kengän antura, joka on revennyt kahteen osaan. Repaleinen pala ehkä kengän anturasta. Anturan pituus n. 21 cm, leveys max. n. 7 cm.
- NA512:007 Yksikkö M512. Nahkakenkä, 15 kpl. Korkeavartinen rintanauhakenkä. Päällinen, varsi, liitospala, pielivahvike, antura. Pala varrellisen rintanauhakengän päällistä. Varsi, jossa seitsemän nauhareikäparia; pala varresta repeytynyt. Kiilamainen liitospala. Kaksi pielivahviketta, toisessa seitsemän nauhareikä ja kahdeksannen reunaa, toisessa erotettavissa kuusi nauhareikä, voinut olla useampia. Pala ehkä päällistä, jossa repeytynyt/viilretty reikä. Anturan kantapää. Anturan keskipala. Seitsemän epämääräistä palaa, jotkut leikattu, jotkut repeytyneet; osassa ommelreikiä. Palojen yhteenkuuluvuudesta ei tietoa, jotkut saattavat olla samasta kengästä, osa varmaankaan ei. Varren korkeus ollut 10-11 cm.
- NA512:008 Yksikkö M512. Nahkajäte, 2 kpl. Riekale.
- NA512:009 Yksikkö M512. Nahkakenkä, 11 kpl. Päällinen?, liitospala, antura, ommelnahka. Kaksi repaleista palaa ehkä kengän päällisestä. Kiilamainen liitospala. Päästä revennyt pieni antura. Seitsemän ommelnahan pala. Ei tietoa palojen yhteenkuuluvuudesta. Anturan pituus ollut ehkä n. 15 cm, leveys max. n. 5,2 cm.
- NA513:001 Yksikkö M513. Nahkajäte, 1 kpl. Ommelnahka.
- NA513:002 Yksikkö M513. Nahkajäte, 3 kpl. Riekale. Ommelreikiä.
- NA518:001 Yksikkö M518. Nahkajäte, 1 kpl. Leikkuujäte. Nauhamainen suikale.
- NA522:001 Yksikkö M522. Nahkajäte, 6 kpl. Riekale, leikkuujäte.
- NA522:002 Yksikkö M522. Nahkajäte, 6 kpl. Riekale, ommelnahka.
- NA522:003 Yksikkö M522. Nahkakenkä, 15 kpl. Päällinen, liitospala, ommelnahka. Kiilamainen kantavahvike. Muut palat lähinnä riekaleita, joista useimmat lienevät kengän päällisnahan paloja. Myös kolme ommelnahkaa sekä joitain pieniä repaleita. Palojen yhteenkuuluvuudesta ei tietoa.
- NA522:004 Yksikkö M522. Nahkakenkä, 15 kpl. Rintanauhakenkä. Päällinen, ommelnahka. Kaksi rintanauhakengän päällisen palaa. Pala kengän päällistä, jossa kahdessa reunassa ommelreuna sekä pari nauhareikä, joista toisessa nauhanpätkä. Kahdeksan ommelnahkaa. Neljä riekaletta. Palojen yhteenkuuluvuudesta ei ole tietoa.
- NA522:005 Yksikkö M522. Nahkakenkä, 4 kpl. Rintanauhakenkä. Päällinen, liitospala/kantavahvike. Rintanauhakengän päällisen pala. Kiilamainen liitospala/kantavahvike. Kengästä leikattu suikale. Repeytynyt pala, jonka kolmessa reunassa ommelreunaa. Palojen yhteenkuuluvuudesta ei ole tietoa.
- NA522:006 Yksikkö M522. Nahkajäte, 17 kpl. Riekale, leikkuujäte, ommelnahka. Yksi solmussa oleva nauhanpätkä.
- NA522:007 Yksikkö M522. Nahkaesine, 1 kpl. Raaka-ainehahka. Pyöreähkö, hieman repeillyt pala nahkaa, oletettavasti raaka-aineeksi tarkoitettu. N. 32x30 cm.
- NA523:001 Yksikkö M523. Nahkakenkä, 6 kpl. Korkeavartinen rintanauhakenkä. Päällinen, antura, kantavahvike, ommelnahka. Lapsen korkeavartisen rintanauhakengän lähes koko päällinen, jossa varsi samaa kappaletta. Ollut seitsemän nauhareikäparia. Mukana antura samasta kengästä sekä kiilamainen kantavahvike ehkä samasta kengästä, lisäksi kolme ommelnahkaa, joista yksi kaksinkertaista nahkaa. Kengän pohjan pituus ollut n. 13,5 cm ja leveys n. 6,2 cm. Kengän korkeus ollut n. 12,5 cm, josta varren pituus n. 7-8 cm.
- NA554:001 Yksikkö M554. Nahkajäte, 8 kpl. Riekale. Ompelisia riekaleita ja ommelnahkaa.
- NA566:001 Yksikkö M566. Nahkajäte, 2 kpl. Riekale. Hyvin mitättömiä paloja.
- NA578:001 Yksikkö M578. Nahkajäte, 1 kpl. Riekale.
- NA582:001 Yksikkö M582. Nahkaesine, 1 kpl. Pieni pala ohutta pehmeää nahkaa, jonka reunoissa hyvin pienten ompelien yksin- tai kaksinkertaiset rivit. Vaikuttaa jonkin esineen palalta.
- NA582:002 Yksikkö M582. Nahkajäte, 2 kpl. Leikkuujäte.
- NA591:001 Yksikkö M591. Nahkajäte, 6 kpl. Riekale.
- NA602:001 Yksikkö M602. Nahkajäte, 2 kpl. Rullalle kääntynyttä nahkaa, luultavasti nahkajätettä. Merkitseviä mittoja ei mitattavissa.
- NA703:001 Yksikkö M703. Nahkaesine, 5 kpl. Vyö, hihna. Erilaisia hihnapaloja. Kahtia jakautuva leveän hihnan tai vyön pala; toisessa haarassa kolme pienten reikien riviä, ehkä koristelua. Kaksi kapeahkon hihnan tai vyön palaa, joista toisessa reikä ilmeisesti soljen neulalle. Kahteen osaa katkennut leveähkön hihnan tai vyön pala, jossa luultavasti koristeena pystyjä reikärivejä. Kapeinta hihnaa lukuun ottamatta näyttävät olevan kaksinkertaista nahkaa. Leveydet n. 12 mm, n. 14 mm, n. 24 mm, n. 30 mm.
- NA703:002 Yksikkö M703. Nahkaesine, 4 kpl. Vyö, hihna. Kapeahkon hihnan pala ohuehkoa yksinkertaista nahkaa; yksi reikä soljen neulalle. Kapeahkon hihnan pala kaksinkertaista nahkaa; yksi reikä soljen neulalle. Huonokuntoinen pala luultavasti leveähkää hihnaa kaksinkertaista nahkaa, kaksi vierekkäistä pystyä reikäriveä koristeena. Huonokuntoinen pala leveähkää hihnaa kaksinkertaista nahkaa. Leveydet n. 13 mm, n. 15 mm, min. n. 25 mm, 25
- NA711:001 Yksikkö M711. Nahkaesine, 2 kpl. Vyö, hihna. Yhteen päällekkäin kuuluneet katkelmat leveähkää, ohutta ja pehmeää nahkahihnaa, kummassakin kolme ehjää reikää soljen neulalle ja reunoja kahdesta muusta reiästä. Luultavasti hihnan päästä, toinen pää leikattu poikki ja

pyöristetty hiukan. Leveys n. 30 mm, hieman alle tai yli.

- NA750:001 Yksikkö M750. Nahkajäte, 13 kpl. Antura. Ison anturan kärkiosa osin kaksinkertaista nahkaa. Kaksi päällekkäin ollutta palaa ison anturan kantapäästä, mahdollisesti samaa anturaa kuin kärkipala? Lisäksi riekaleita, joista osa anturasta. Anturan kärkipalan leveys max. 10 cm, kantapään leveys max. n. 7,5 cm.
- NA757:001 Yksikkö M757. Nahkajäte, 19 kpl. Riekale. Yksi paloista revennyt anturan kantapäästä, jotkut muutkin palat luultavasti anturan paloja.
- NA769:001 Yksikkö M769. Nahkajäte, 1 kpl. Leikkuujäte.
- NA769:002 Yksikkö M769. Nahkajäte, 5 kpl. Riekale, leikkuujäte.
- NA771:001 Yksikkö M771. Nahkajäte, 5 kpl. Riekale, leikkuujäte. Kaksi paloista luultavasti anturan paloja.
- NA771:002 Yksikkö M771. Nahkajäte, 22 kpl. Riekale. Antura. Kolme ison anturan kantapalaa, joista ainakin kaksi, luultavasti kaikki kolme, ovat kuuluneet yhteen. Anturan kantapala. Kolme ommelnahkaa, joista ainakin kaksi on kuulunut yhteen. Loput epämääräisiä riekaleita, joista jotkut kengän anturoista.
- NA771:003 Yksikkö M771. Nahkajäte, 5 kpl. Riekale.
- NA771:004 Yksikkö M771. Nahkajäte, 15 kpl. Riekale. Kaksi riekaleista anturan kärkiosia.
- NA771:005 Yksikkö M771. Nahkajäte, 1 kpl. Päällinen? Repeillyt ja hilseilevä nahanpala, jonka reunoissa ommelreikiä. Luultavasti kengän päällisen pala.
- NA771:006 Yksikkö M771. Nahkakenkä, 8 kpl. Antura, päällysnahka. Kengän riekaleita. Kuusi palaa anturoista, kaksi päällysnahasta/vahvikkeesta.
- NA771:007 Yksikkö M771. Nahkakenkä, 1 kpl. Kantavahvike. Kolmiomainen, huonokuntoinen kantavahvike. N. 7x7 cm.
- NA771:008 Yksikkö M771. Nahkakenkä, 1 kpl. Vahvike. Suorakulmainen suikale vahvaa nahkaa, yhdessä reunassa ommelreikäriivi ja muissakin liitosjälkiä.
- NA771:009 Yksikkö M771. Nahkajäte, 7 kpl. Ommelnahka.
- NA771:010 Yksikkö M771. Nahkajäte, 5 kpl. Riekale, leikkuujäte.
- NA771:011 Yksikkö M771. Nahkajäte, 12 kpl. Riekale, leikkuujäte, ommelnahka. Yksi isohko leikkuupala kengän päällysnahasta, muut huonokuntoisia ja mitättömiä riekaleita yms.
- NA771:012 Yksikkö M771. Nahkajäte, 1 kpl. Riekale. Yhteen ommeltuja paloja, ilmeisesti kengän monikerroksisesta pohjasta tms.
- NA788:001 Yksikkö M788. Nahkajäte, 1 kpl. Riekale.
- NA788:002 Yksikkö M788. Nahkajäte, 1 kpl. Leikkuujäte.
- NA788:003 Yksikkö M788. Nahkakenkä, 4 kpl. Päällinen, antura. Pienehkön kengän päällisen kärki. Pienen kengän antura, ehkä samasta kengästä. Mukana myös kolme repaletta. Anturan pituus 12,5 cm, leveys max. 4,5 cm.
- NA788:004 Yksikkö M788. Nahkajäte, 6 kpl. Riekale. Yksi anturan kärkipala.
- NA791:001 Yksikkö M791. Nahkajäte, 1 kpl. Riekale.
- NA799:001 Yksikkö M799. Nahkajäte, 23 kpl. Riekale.
- NA799:002 Yksikkö M799. Nahkajäte, 9 kpl. Leikkuujäte, riekale.
- NA799:003 Yksikkö M799. Nahkajäte, 39 kpl. Riekale, leikkuujäte
- Riekale, leikkuujäte.
- NA799:004 Yksikkö M799. Nahkajäte, 2 kpl. Riekale.
- NA799:005 Yksikkö M799. Nahkajäte, 23 kpl. Riekale. Osassa paloista ommelreikiä.
- NA799:006 Yksikkö M799. Nahkakenkä, 8 kpl. Antura, vahvike. Antura, josta puuttuu kärki. Iso antura, josta puuttuu kantapää. Viisi anturan riekaletta. Päällisen vahvike.
- NA799:007 Yksikkö M799. Nahkaesine, 2 kpl. Hihna, Vyö. Kaksi katkelmaa hihnaa tai vyötä, jonka kummassakin reunassa reikäriivi.
- NA799:008 Yksikkö M799. Nahkajäte, 54 kpl. Riekale, leikkuujäte. Noin puolessa paloista ommelreikiä.
- NA799:009 Yksikkö M799. Nahkakenkä, 1 kpl. Vahvike? Pitkänomainen pala vahvaa tummanruskeaa nahkaa, luultavasti kengän vahvike; pitkissä reunoissa ommelreikäriivit. N. 17x4,5 cm.
- NA799:010 Yksikkö M799. Nahkajäte, 2 kpl. Leikkuujäte. Kapeita suikaleita tummanruskeaa vahvaa nahkaa, pitkissä reunoissa ommelreikäriivit; ehkä leikattu kengän päällysnahasta. N. 26xmax. 2,5 cm ja 11x1,5 cm.
- NA799:011 Yksikkö M799. Nahkajäte, 3 kpl. Ommelnahka. Pituudet n. 17,3 cm, 7 cm ja 2,5 cm.
- NA799:012 Yksikkö M799. Nahkajäte, 7 kpl. Leikkuujäte.
- NA799:013 Yksikkö M799. Nahkajäte, 12 kpl. Jotkut riekaleista ilmeisesti kengän paloja.
- NA801:001 Yksikkö M801. Nahkajäte, 32 kpl. Riekale, leikkuujäte.
- NA801:002 Yksikkö M801. Nahkajäte, 11 kpl. Riekale, leikkuujäte. Joukossa muutama nauhamainen pala.
- NA801:003 Yksikkö M801. Nahkajäte, 12 kpl. Riekale, leikkuujäte. Joukossa pari nauhamaista palaa.
- NA801:004 Yksikkö M801. Nahkajäte, 38 kpl. Riekale, leikkuujäte.
- NA801:005 Yksikkö M801. Nahkajäte, 11 kpl. Leikkuujäte, riekale.
- NA801:006 Yksikkö M801. Nahkajäte, 32 kpl. Riekale, leikkuujäte.
- NA801:007 Yksikkö M801. Nahkakenkä, 11 kpl. Antura. Eri anturoiden paloja. Yksi jokseenkin ehjä antura kaksinkertaista nahkaa. Yksi iso repeillyt mutta jokseenkin kokonainen antura. Yksi kahteen osaan revennyt mutta muuten ehjä antura osin kaksinkertaista nahkaa. Viisi anturan kärkipalaa, joista ainakin kaksi luultavasti kuuluneet yhteen, toiset kaksi todennäköisesti samoin; yksi kärjistä on kaksinkertaista nahkaa ja repeämäisillään kahdeksi. Lisäksi kaksi luultavasti yhteen kuulunutta anturan palaa. Ehjätköt anturat: Pituus n. 19 cm, leveys max. n. 8 cm. Pituus n. 25,5 cm, leveys max. n. 10 cm. Pituus n. 22 cm, leveys max. n. 8 cm.
- NA801:008 Yksikkö M801. Nahkaesine, 1 kpl. Vyön tai hihnan katkelma, johon pujoteltu nahkanauhaa. Nauha sitoo palan taustapuolelle kiinni kaksi pienempää nahan palaa. Leveys n. 2,5 cm.

NA801:009	Yksikkö M801. Nahkajäte, 50 kpl. Riekale, ommelnahka. Kaksi suurehkoa repaletta, jotka ovat luultavasti olleet päällekkäin; reunoissa ommelreikiä. Jokuisissa muista paloista ommelreikiä, ja voi hahmottaa, että ne ovat kengän anturoista tai päällisistä. Kaksi hihnankatkelmaa, toinen kaksinkertaista nahkaa ja siinä soljen neulan reikiä. Kasa muita riekaleita, osa hyvin huonokuntoisia. Muutama leikkuujätepala, joista mielenkiintoisin leveähkön renkaan muotoinen. Lisäksi muutama ommelnahka.
NA801:010	Yksikkö M801. Nahkajäte, 24 kpl. Riekale. Yhdessä palassa lovettua reunaa. Joissain paloista ommelreikiä, pari palaa selvästi kengän anturoista.
NA801:011	Yksikkö M801. Nahkajäte, 52 kpl. Riekale, leikkuujäte. Joissain paloissa ommelreikiä. Muutama pala tunnistettavissa anturan riekaleiksi.
NA801:012	Yksikkö M801. Nahkakenkä, 2 kpl. Antura, vahvike. Suorakulmainen vahvike lujaa nahkaa. Anturan karkiosa pehmeää, kaksinkertaista nahkaa. Anturan leveys max. n. 8,5 cm. Vahvike n. 11,5x4 cm.
NA801:013	Yksikkö M801. Nahkajäte, 8 kpl. Riekale, ommelnahka.
NA801:014	Yksikkö M801. Nahkajäte, 55 kpl. Riekale, leikkuujäte, ommelnahka. Monenlaisia riekaleita, osassa ommelreikiä, jotkut tunnistettavissa anturan paloiksi. Kaksi paloista hihnaisia, toisessa reikärivit kummassakin reunassa, toisessa keskellä.
NA801:015	Yksikkö M801. Nahkakenkä, 1 kpl. Liitospala/vahvike. Pieni pyörästetyn kolmiomainen pala nahkaa, ommelreiat joka sivulla. Vaikuttaa kengän liitospalalta tms.
NA801:016	Yksikkö M801. Nahkajäte, 11 kpl. Leikkuujäte, riekale.
NA801:017	Yksikkö M801. Nahkakenkä, 2 kpl. Vahvike. Repeilleitä kengän päällysnahan vahvikkeita. N. 17,5x6 cm ja n. 12x6 cm.
NA801:018	Yksikkö M801. Nahkakenkä, 2 kpl. Antura. Repeilleitä anturan paloja. N. 14x7 cm ja 6,5x5,5 cm.
NA801:019	Yksikkö M801. Nahkakenkä, 1 kpl. Pala kaksinkertaista luultavasti kengän vahvikkeesta. N. 12x7,5 cm.
NA801:020	Yksikkö M801. Nahkajäte, 1 kpl. Ommelnahka. Kappale osin kaksinkertaista ommelnahkaa.
NA801:021	Yksikkö M801. Nahkajäte, 4 kpl. Riekale. Ainakin jotkut paloista kengän riekaleita.
NA801:022	Yksikkö M801. Nahkajäte, 1 kpl. Riekale. Pitkänomainen pala paikoin kaksinkertaista nahkaa; ehkä kengän
NA801:023	Yksikkö M801. Nahkajäte, 24 kpl. Riekale. Monenlaisia riekaleita, isoimmat kengän päällysnahasta tai
NA801:024	Yksikkö M801. Nahkakenkä, 1 kpl. Antura. Kokonainen kengän antura. Pituus n. 21 cm, leveys max. n. 8 cm.
NA801:025	Yksikkö M801. Nahkakenkä, 3 kpl. Antura. Anturan riekaleita.
NA801:026	Yksikkö M801. Nahkajäte, 7 kpl. Ommelnahka.
NA801:027	Yksikkö M801. Nahkajäte, 9 kpl. Riekale. Useimmat riekaleet kengistä.
NA804:001	Yksikkö M804. Nahkajäte, 2 kpl. Riekale.
NA805:001	Yksikkö M805. Nahkajäte, 1 kpl. Riekale.
NA805:002	Yksikkö M805. Nahkajäte, 2 kpl. Riekale.
NA808:001	Yksikkö M808. Nahkajäte, 1 kpl. Leikkuujäte. Kaksinkertainen pala.
NA813:001	Yksikkö M813. Nahkajäte, 1 kpl. Riekale.
NA813:002	Yksikkö M813. Nahkaesine, 1 kpl. Koristeltua nahkaa. Epämääräinen pala, jonka pinnassa näkyy varsin heikosti tummempaa viivakoristelua. Kolme viivaa kiertää palan reunaa, keskemmillä on yhdensuuntaisia uria ja jokunen aaltoviivakuvio.
NA813:003	Yksikkö M813. Nahkajäte, 27 kpl. Riekale, leikkuujäte, ommelnahka. Joissain paloissa ommelreikiä, luultavasti kenkien anturoista; pari selvää anturan palaa. Eläimen hännän pätkä, onnto, pinnassa vielä hieman karvoja; ehkä nyljetty tuppeen, tyhjenetty ja sitten käännetty uudelleen? Muut palat riekaleita, leikkuujätepaloja ja
NA813:004	Yksikkö M813. Nahkakenkä, 4 kpl. Vahvike/liitospala. Kolme hieman suorakulmaista vahvikepalaa paksuhkoa, lujaa nahkaa, palojen kaikissa reunoissa ommelreikiä; kaksi paloista symmetrisiä, samasta kenkäparista. Lisäksi yksi kapean kiilamainen vahvikepala.
NA813:005	Yksikkö M813. Nahkajäte, 5 kpl. Riekale, ommelnahka.
NA815:001	Yksikkö M815. Nahkajäte, 1 kpl. Leikkuujäte.
NA815:002	Yksikkö M815. Nahkajäte, 1 kpl. Riekale.
NA816:001	Yksikkö M816. Nahkajäte, 7 kpl. Leikkuujäte, riekale. Yhden suikaleen päässä solmu.
NA816:002	Yksikkö M816. Nahkajäte, 4 kpl. Riekale.
NA819:001	Yksikkö M819. Nahkajäte, 16 kpl. Riekale. Ainakin pari riekaleista kengän anturasta.
NA819:002	Yksikkö M819. Nahkakenkä, 1 kpl. Antura. Kengän anturan karkiosa. Leveys max. 7 cm.
NA819:003	Yksikkö M819. Nahkajäte, 13 kpl. Riekale.
NA820:001	Yksikkö M820. Nahkakenkä, 1 kpl. Antura. Pala leveän anturan kantapäältä.
NA821:001	Yksikkö M821. Nahkajäte, 8 kpl. Riekale, ommelnahka. Kaksi yhteen kuulunutta palaa anturan kärjestä, kaksi ommelnahkaa, kolme riekaletta ja yksi leikkuupala.
NA822:001	Yksikkö M822. Nahkakenkä, 1 kpl. Antura. Anturan karkiosa. Leveys max. n. 6 cm.
NA822:002	Yksikkö M822. Nahkakenkä, 1 kpl. Antura. Kokonainen antura. Pituus n. 22 cm, leveys max. n. 8,5 cm.
NA822:003	Yksikkö M822. Nahkaesine, 1 kpl. Hihna. Lyhyt hihnan kappale; päät leikattu muotoon, eli luultavasti kokonainen. Päissä pienet reiät, reikä ollut myös keskellä. Pituus n. 11,5 cm, leveys 3,4 mm.
NA822:004	Yksikkö M822. Nahkajäte, 22 kpl. Riekale. Isohko pala vahvaa kaksinkertaista nahkaa, osin leikattu, osin repeytynyt. Pala lujaa nahkaa, jonka kolmessa reunassa ommelreikiä; ehkä kengän päällisen liitos- tai vahvikepala. Muut palat pieniä riekaleita, osassa ommelreikiä.
NA822:005	Yksikkö M822. Nahkajäte, 9 kpl. Leikkuujäte.
NA822:006	Yksikkö M822. Nahkajäte, 14 kpl. Leikkuujäte, riekale.
NA822:007	Yksikkö M822. Nahkaesine, 1 kpl. Pieni pala kohokuvioin koristeltua nahkaa. Lyhdemäinen kuvio viivojen muodostamassa kulmassa. 29x24 mm.
NA822:008	Yksikkö M822. Nahkakenkä, 1 kpl. Antura. Repeytynyt kappale kaksinkertaista kengän anturaa.

NA822:009 Yksikkö M822. Nahkajäte, 26 kpl. Riekale, leikkuujäte, ommelnahka. Kaikenlaista jätenahkaa, riekaleita, leikkuupaloja ja yksi ommelnahka. Pari riekaleista luultavasti kengästä.

NA822:010 Yksikkö M822. Nahkakenkä, 1 kpl. Antura. Tukevahko kengän antura kaksinkertaista nahkaa, kärki revennyt pois. Leveys max. 9 cm.

NA822:011 Yksikkö M822. Nahkakenkä, 2 kpl. Vahvike, päällysnahka? Suorakulmaisia paloja luultavasti kengän päällysnahasta tai vahvikkeita. N. 10,5x6,5 cm ja 10x6,5 cm.

NA822:012 Yksikkö M822. Nahkajäte, 3 kpl. Riekale. Kengän riekaleita.

NA825:001 Yksikkö M825. Nahkakenkä, 4 kpl. Antura, päällinen/vahvike/liitospala. Kokonainen antura kaksinkertaista nahkaa. Lisäksi anturan pala. Kaksi palaa, jotka vaikuttavat päällisen osilta. Anturan pituus n. 24 cm, leveys max.

NA826:001 Yksikkö M826. Nahkajäte, 1 kpl. Riekale. Kaksi päällekkäin liimautunutta palaa luultavasti anturasta.

NA829:001 Yksikkö M829. Nahkajäte, 10 kpl. Leikkuujäte, riekale.

NA829:002 Yksikkö M829. Nahkakenkä, 1 kpl. Antura. Tukevahko kengän antura kaksinkertaista nahkaa, lähes ehjä, vain hieman revennyt. Pituus n. 22,5 cm, leveys max. 8 cm.

NA829:003 Yksikkö M829. Nahkajäte, 4 kpl. Riekale. Kengän riekaleita.

NA830:001 Yksikkö M830. Nahkakenkä, 1 kpl. Antura. Ehjä isohko kengän antura kaksinkertaista nahkaa. Pituus n. 24,5 cm, leveys max. 10 cm.

NA830:002 Yksikkö M830. Nahkakenkä, 1 kpl. Antura. Kolme anturan kärkiosaa ja yksi leveä kantaosa.

NA830:003 Yksikkö M830. Nahkakenkä, 1 kpl. Vahvike. Pieni kulmikas kengän vahvike. 3,5x3 cm.

NA830:004 Yksikkö M830. Nahkajäte, 10 kpl. Riekale, ommelnahka. Kengän anturan riekaleita, yksi ommelnahka.

NA830:005 Yksikkö M830. Nahkajäte, 27 kpl. Erilaisia riekaleita, useimmat kengistä.

NA831:001 Yksikkö M831. Nahkajäte, 1 kpl. Riekale.

NA833:001 Yksikkö M833. Nahkakenkä, 1 kpl. Päällinen/vahvike. Repeytynyt kappale kaksinkertaista nahkaa, vaikuttaa kengän päällisen vahvikkeelta.

NA833:002 Yksikkö M833. Nahkajäte, 10 kpl. Riekale, ommelnahka.

NA833:003 Yksikkö M833. Nahkajäte, 1 kpl. Riekale.

NA835:001 Yksikkö M835. Nahkajäte, 3 kpl. Riekale, leikkuujäte.

NA836:001 Yksikkö M836. Nahkajäte, 1 kpl. Leikkuujäte.

NA837:001 Yksikkö M837. Nahkajäte, 3 kpl. Leikkuujäte, riekale.

NA837:002 Yksikkö M837. Nahkakenkä, 2 kpl. Antura. Kahteen osaan revennyt antura. Pituus n. 19,5 cm, leveys max. n. 6,5 cm.

NA837:003 Yksikkö M837. Nahkajäte, 8 kpl. Riekale. Paloissa ommelreikiä.

NA837:004 Yksikkö M837. Nahkakenkä, 2 kpl. Antura. Palasia kengän anturan kärkiosasta, mahdollisesti samaa anturaa.

NA837:005 Yksikkö M837. Nahkakenkä, 1 kpl. Varsi. Suorakulmainen kappale vahvahkoa nahkaa, luultavasti kengän varresta. 14x7,5 cm.

NA837:006 Yksikkö M837. Nahkakenkä, 5 kpl. Päällysnahka, vahvike? Erilaisia riekaleita kengästä.

NA837:007 Yksikkö M837. Nahkajäte, 15 kpl. Riekale. Erilaisia riekaleita, osa kengistä.

NA839:001 Yksikkö M839. Nahkajäte, 2 kpl. Riekale. Toinen pala anturasta.

NA839:002 Yksikkö M839. Nahkaesine, 1 kpl. Hihna. Solmussa oleva hihnan pätkä. Hihnan leveys n. 11 mm.

NA839:003 Yksikkö M839. Nahkajäte, 2 kpl. Riekale. Kaksi palaa, joista kummassakin yksi hapsutettu reuna.

NA841:001 Yksikkö M841. Nahkakenkä, 1 kpl. Antura. Lähes kokonainen, varsin suoralinjainen antura.

NA841:002 Yksikkö M841. Nahkajäte, 13 kpl. Riekale, ommelnahka.

NA845:001 Yksikkö M845. Nahkajäte, 4 kpl. Riekale.

NA854:001 Yksikkö M854. Nahkajäte, 3 kpl. Riekale.

PI003:001 Yksikkö M003. Pii, 15 kpl. Tuluspiitä.

PI007:001 Yksikkö M007. Pii, 1 kpl. Tuluspiitä.

PI008A:001 Yksikkö M008A. Pii, 1 kpl. Tuluspiitä.

PI010A:001 Yksikkö M010A. Pii, 6 kpl. Tuluspiitä.

PI010B:001 Yksikkö M010B. Pii, 4 kpl. Tuluspiitä.

PI201:001 Yksikkö M201. Pii, 1 kpl. Tuluspii.

PI214:001 Yksikkö M214. Pii, 1 kpl. Tuluspii.

PI217:001 Yksikkö M217. Pii, 1 kpl. Tuluspii, käyttämätön.

PI217:002 Yksikkö M217. Pii, 7 kpl. Tuluspii.

PI224:001 Yksikkö M224. Pii, 2 kpl. Tuluspii.

PI227:001 Yksikkö M227. Pii, 2 kpl. Tuluspii.

PI238:001 Yksikkö M238. Pii, 1 kpl. Tuluspii.

PI248:001 Yksikkö M248. Pii, 1 kpl. Tuluspii.

PI252:001 Yksikkö M252. Pii, 4 kpl. Tuluspii.

PI261:001 Yksikkö M261. Pii, 4 kpl. Tuluspii.

PI283:001 Yksikkö M283. Pii, 1 kpl. Tuluspii.

PI297:001 Yksikkö M297. Pii, 2 kpl. Tuluspii.

PI299:001 Yksikkö M299. Pii, 1 kpl. Tuluspii.

PI350:001 Yksikkö M350. Pii, 2 kpl. Tuluspii.

PI356:001 Yksikkö M356. Pii, 1 kpl. Tuluspii.

PI438:001 Yksikkö M438. Pii, 1 kpl. Asepii.

PI444:001 Yksikkö M444. Pii, 1 kpl. Tuluspii.

PI446:001 Yksikkö M446. Pii, 3 kpl. Tuluspii.
 PI494:001 Yksikkö M494. Pii, 1 kpl. Tuluspii.
 PI548:001 Yksikkö M548. Pii, 1 kpl. Tuluspii.
 PI576:001 Yksikkö M576. Pii, 1 kpl. Tuluspii.
 PI582:001 Yksikkö M582. Pii, 1 kpl. Tuluspii.
 PI583:001 Yksikkö M583. Pii, 2 kpl. Tuluspii.
 PI588:001 Yksikkö M588. Pii, 1 kpl. Tuluspii.
 PI591:001 Yksikkö M591. Pii, 1 kpl. Tuluspii.
 PI593:001 Yksikkö M593. Pii, 1 kpl. Tuluspii.
 PI593:002 Yksikkö M593. Pii, 1 kpl. Tulus. Tummanharmaata piitä. Nelikulmainen, yksi kulma terävämpi kuin muut. Poikkileikkaus pullea, pinnassa kalkkikivikuorta jäljellä.
 PI604:001 Yksikkö M604. Pii, 1 kpl. Tuluspii.
 PI610:001 Yksikkö M610. Pii, 1 kpl. Tuluspii.
 PI619:001 Yksikkö M619. Pii, 1 kpl. Tuluspii.
 PI632:001 Yksikkö M632. Pii, 1 kpl. Tulus. Ruskeanharmaata piitä. Muodoltaan hieman trapetsoidi, poikkileikkaus litteänsioikea.
 PI637:001 Yksikkö M637. Pii, 1 kpl. Tulus. Ruskehtavaa piitä, nelikulmainen, poikkileikkaus litteä. Yhdellä sivulla iskennän muodostama lovi.
 PI662:001 Yksikkö M662. Pii, 1 kpl. Tulus. Ruskeanharmaata piitä. Muodoltaan hieman trapetsoidi, poikkileikkaus litteänsioikea.
 PI677:001 Yksikkö M677. Pii, 1 kpl. Tulus. Harmaata piitä. Kolmikulmainen, iskentäjälkiä yhdellä sivulla, kalkkikivikuorta yhdellä sivulla.
 PI725:001 Yksikkö M725. Pii, 1 kpl. Tuluspii.
 PI728:001 Yksikkö M728. Pii, 1 kpl. Tuluspii.
 PI730:001 Yksikkö M730. Pii, 2 kpl. Tuluspii.
 PI753:001 Yksikkö M753. Pii, 1 kpl. Tuluspii.
 PS010A:001 Yksikkö M010A. Palanut savi, 1 kpl. Litteä pala palanutta savea.
 PS013:001 Yksikkö M013. Palanut savi, 1 kpl. Palanutta savea.
 PS014:001 Yksikkö M013. Palanut savi, 7 kpl. Palanutta savea.
 PS201:001 Yksikkö M201. Palanut savi, 3 kpl. Yhdessä palassa pinta tasainen, muut lohjenneita paloja.
 PS203:001 Yksikkö M203. Palanut savi, 1 kpl. Kappale pinnalta vaaleanpunertavan ruskeaa, sisältä harmahtavaa, näköjään sekoitteetonta poltettua savea. 64x26x18 mm.
 PS305:001 Yksikkö M305. Palanut savi, 1 kpl. Tiiviste. Kappale luultavasti jonkinlaista savitiivistettä, melko kovaa ja tiivistä harmaata savea. 33x25x16,5 mm.
 PS308:001 Yksikkö M308. Palanut savi, 1 kpl. Epämääräisen muotoinen kappale vaaleanruskeaa, hyvin tiivistä ja kovaa savea. Yhdellä pinnalla hieman punertava värisävy. N. 40x28x6 mm.
 PS332:001 Yksikkö M332. Palanut savi, 8 kpl. Erilaisia paloja palanutta savea. Kaksi palaa vaaleanruskeaa savea. Neljä palaa tummanharmaata savea, jossa pinnassa punaisia kohtia. Pala punaista savea. Pala punertavan vaaleanruskeaa savea.
 PS362:001 Yksikkö M362. Palanut savi, 1 kpl. Vaalean ruskehtavanpunaista, tiivistä, kovaa, palanutta savea. Yksi suorahko reuna. 43x26,5x8 mm.
 PS390:001 Yksikkö M390. Palanut savi, 2 kpl. Harmaata, karkeahkoa, palanutta savea. Isommassa palassa suorahkoja reunoja ja pieni katkelma lähes tasaista pintaa. 36x32,5x18 mm ja 27x22x3 mm.
 PS644:001 Yksikkö M644. Palanut savi, 1 kpl. Katkelma. Punasavea, pinnassa uurre.
 PS646:001 Yksikkö M646. Palanut savi, 1 kpl. Litteä, pyöreähköreunainen pala jokseenkin sekoitteetonta palanutta savea. Toisella pinnalla neliömäinen painanne, tehty tai satunnainen. 31x26 mm, paksuus n. 8 mm.
 PS654:001 Yksikkö M654. Palanut savi, 2 kpl. Paloissa hahmottuu epämääräisesti jonkinlaista reunaa; toisessa aavistus tasaista pintaa.
 PS660:001 Yksikkö M660. Palanut savi, 1 kpl. Tiileltä näyttävä kappale, jossa kuitenkin yksi tiileksi liian sileä pinta. Kattotiileksi kovin tasainen ja sileä, kaakeliksi kovin paksu ja massaltaan tiilimäinen.
 PS683:001 Yksikkö M683. Palanut savi, 1 kpl. Litteä, pyöreä punasavinen kiekko, keskellä pieni reikä. Halk. N 1 cm.
 PS689:001 Yksikkö M689. Palanut savi, 3 kpl.
 PS726:001 Yksikkö M726. Palanut savi, 1 kpl. Litteä, pieni pala, toinen pinta sileä.
 PS837:001 Yksikkö M837. Palanut savi, 1 kpl. Katkelma. Lohjennut pyöreäreunaisesta esineestä, kattotiilestä? Ollut tulella, pinta mustaksi palanut.
 PU000:001 Yksikkö M000. Puuesine, 1 kpl. Värttinä. Kehä. Katkelmallinen, ollut korkealaitainen. Korkeus 33 mm, reiän halkaisija 7 mm.
 PU000:002 Yksikkö M000. Puuastia, 1 kpl. Korva? Vertikaalisti kiinnitetty. Alaosassa ura, josta korva mahdollisesti kiinnitettyyn astian pohjaan.
 PU000:003 Yksikkö M000. Puuastia, 1 kpl. Pohja. Kimpiastian pohja. Halkaisija 45 mm.
 PU000:004 Yksikkö M000. Puuesine, 1 kpl. Ripustuskoukku. Kiinnitysosassa kaksi naulan reikää.
 PU011D:001 Yksikkö M011D. Puuesine, 1 kpl. Katkelma. Naskalin kahva? Keskiäikainen.
 PU013:001 Yksikkö M013. Puuesine, 1 kpl. Katkelma. 5 -haarainen härkin ja katkelma siitä.
 PU013:002 Yksikkö M013. Puuesine, 1 kpl. Katkelma. Pyöreäksi, teräväksi veistetty tappi. Pit. 7 cm, Halk. 3-14 mm.
 PU013:003 Yksikkö M013. Puuesine, 1 kpl. Katkelma. Pyöreäksi, teräväksi veistetty tappi. Pit. 5 cm Halk. 0,4-1,0 cm.
 PU013:004 Yksikkö M013. Puuesine, 1 kpl. Katkelma. Tasapaksu tappi. Pituus 9 cm, halk. 1,5 cm.

PU013:005 Yksikkö M013. Puuesine, 1 kpl. Katkelma. Toiseen päähän kapeneva, pyöreähkö tappi. Pit. 9,3 cm, halk.1,4-2,5
 PU013:006 Yksikkö M013. Puuesine, 1 kpl. Katkelma. Pyöreä, teroitettu tappi. Pit. 10cm, halk.0,9-2,5 cm.
 PU013:007 Yksikkö M013. Puuesine, 1 kpl. Härkin. Härkkimen pää, jossa neljä sakaraa.
 PU013:008 Yksikkö M013. Puuesine, 1 kpl. Tikku. Kärkeväksi veistetty, poikkileikkaukseltaan pyöreä, toisesta päästä katkelmallinen. Läpimitta 9 mm.
 PU013:009 Yksikkö M013. Puuesine, 1 kpl. Puikko. Toiseen päähän voimakkaasti kapeneva, poikkileikkaukseltaan pyöreä. Pituus 73 mm, läpimitta 16/2 mm.
 PU013:010 Yksikkö M013. Puuesine, 1 kpl. Tappi. Kärkevä, leveä pää leikattu viistosti. Pituus 13 mm, läpimitta 25 mm.
 PU013:011 Yksikkö M013. Puuesine, 1 kpl. Tappi. Kärkeväksi veistetty. Pituus 93 mm, halkaisija 25 mm.
 PU013:012 Yksikkö M013. Puuesine, 1 kpl. Tappi. Poikkileikkaukseltaan soikea, toisesta päästä hieman kärkevä. Pituus 90 mm, läpimitta 19/16 mm.
 PU013:013 Yksikkö M013. Puuesine, 1 kpl. Tikku. Kärkevä. Esineessä ollut reikä, jonka kohdalla esine katkennut.
 PU014A:001 Yksikkö M014. Puuesine, 1 kpl. Katkelma. Suorakulmaiseksi ja kärjestään teräväksi veistetty tappi. 7,2x1,9-2,5-1 cm.
 PU014A:002 Yksikkö M014. Puuesine, 1 kpl. Pyöreäksi, kärjestään teräväksi veistetty tappi. Pit. 5,4, halk. 0,6-1,8 cm.
 PU014A:003 Yksikkö M014. Puuesine, 2 kpl. Kaksi pyöreähköksi veistettyä tappia. Pit.10-10,5cm, halk. 0,8-2,5 cm.
 PU014A:004 Yksikkö M014A. Puuesine, 1 kpl. Männyn kaarnaa, pitkänomainen, kolmikulmainen. Kaarnavene? Verkonkoho? 72 x 26/14 x 10 mm.
 PU014A:005 Yksikkö M014A. Puuesine, 1 kpl. Tappi. Toisesta päästä kiilamaiseksi veistetty, poikkileikkaukseltaan pyöreähkö. Pituus 55 mm, läpimitta 20 mm.
 PU014A:006 Yksikkö M014A. Puuesine, 1 kpl. Tappi. Poikkileikkaukseltaan pyöreä, kärkeväksi veistetty. Pituus 13 mm, läpimitta 18 mm
 PU014A:007 Yksikkö M014A. Puuesine, 1 kpl. Tappi. Poikkileikkaukseltaan pyöreä, kärkeväksi veistetty. Pituus 90 mm, läpimitta 25 mm.
 PU014B:001 Yksikkö M014. Puuastia, 1 kpl. Katkelma. Puuastian osa, levy. Kimpi? Konservoinnissa.
 PU014B:002 Yksikkö M014B. Puuesine, 2 kpl. Laudan paloja, joiden pinnassa viistoista ja vaakasuorista, matalista uureista muodostuvaa kuviointia sekä pieni pala mahdollisesti samasta esineestä. Leveys 85 ja 57 mm, paksuus
 PU014C:001 Yksikkö M014. Puuesine, 1 kpl. Kela.
 PU014E:001 Yksikkö M014. Puuesine, 1 kpl. Lappio, konservoinnissa. Konservoinnissa. Keskiaikainen.
 PU014E:002 Yksikkö M014E. Puuesine, 1 kpl. Lauta? Erittäin hauras, kärkevä laudan pätkä.
 PU014E:003 Yksikkö M014E. Puuesine, 1 kpl. Erittäin hauras, kaareva puun pätkä, jonka pää viistottu.
 PU201:001 Yksikkö M201. Puuastia, 1 kpl. Tynnyri. Pohja. Pohjan osa. Karkeasyistä puuta, toinen reuna lohjennut pois.
 PU201:002 Yksikkö M201. Puuesine, 1 kpl. Kahva? Oksasta tehty. Poikkileikkaukseltaan pyöreä. Esineessä pitkittäissuuntainen pyöreä reikä (esineen ruotoa varten?) Tyvi muodostuu viistosta oksanhangasta. Leveään päähän veistetty uurre. Kapeammasta päästä katkelmallinen. Läpimitta
 PU211:001 Yksikkö M211. Puuastia, 1 kpl. Pytty. Vanne. Vanteen pätkä. Leveys 14 mm.
 PU215:001 Yksikkö M215. Puuastia, 1 kpl. Tynnyri? Kimpi. Toisessa päässä ollut pohjan kiinnitysura, mutta se on lohjennut reunastaan rikki. Pituus n. 685 mm, leveys 118 mm.
 PU224:001 Yksikkö M224. Puuesine, 1 kpl. Tappi. Paalun kärki? Katkelmallinen. Läpimitta 25/6 mm.
 PU231:001 Yksikkö M231. Puuastia, 1 kpl. Tynnyri. Kimpi, pohja, vanne. Palaneen tynnyrin alaosa. Kimpien yläreunat hiiltyneet. Kaksi päällekkäistä vannetta. Tehty 18 kimmestä, pohja kahdesta laudasta. (Korkeus 320 mm),
 PU231:002 Yksikkö M231. Puuastia, 1 kpl. Tynnyri. Vanne. Ehyt, pullea. Verraten kookkaasta astiasta. Leveys 29 mm.
 PU231:003 Yksikkö M231. Puuastia, 1 kpl. Tynnyri. Vanne. Poikkileikkaukseltaan pyöreä, katkelmallinen. Läpimitta 12 mm.
 PU245:001 Yksikkö M245. Puuesine, 1 kpl. Kiila. Kärki molemmilta sivuilta viistottu. Pituus 160 mm, suurin läpimitta 41
 PU255:001 Yksikkö M255. Puuesine, 1 kpl. Pieni, litteä nappi, jonka keskellä reikä. Halkaisija 11 mm.
 PU265:001 Yksikkö M265. Puuastia, 1 kpl. Tynnyri. Pohja. Osa pohjasta. Pinnoista syyt lohkeilleet.
 PU272:001 Yksikkö M272. Puuesine, 1 kpl. Tappi. Oksankohta, jossa vielä kuorta jäljellä. Kärkeväksi muotoutunut. Toisessa kyljessä kovera kolhous. Voi olla luontainenkin. Pituus 90 mm, läpimitta 20 mm.
 PU272:002 Yksikkö M272. Puuastia, 1 kpl. Tynnyri? Vanne? Pullea katkelma. Leveys 24 mm.
 PU272:003 Yksikkö M272. Puuastia, 2 kpl. Tynnyri. Vanne. Katkelmallisia, mahdollisesti samasta vanteesta. Leveys 15-20
 PU272:004 Yksikkö M272. Puuastia, 1 kpl. Saavi. Korvakimpi. Alaosa lohjennut pois. Leveys 120 mm, reiän halkaisija 24
 PU304:001 Yksikkö M304. Puuastia, 1 kpl. Tynnyri. Vanne. Katkelmallinen. Leveys 10 mm.
 PU305:001 Yksikkö M305. Puuesine, 1 kpl. Paalu. Kärkeväksi veistetty, tylppä pää epämääräisen kulmikkaaksi veistetty. Pituus 315 mm, läpimitta 37 mm.
 PU308:001 Yksikkö M308. Puuastia, 1 kpl. Tynnyri. Vanne. Katkelmallinen. Leveys 15 mm.
 PU308:002 Yksikkö M308. Puuastia, 1 kpl. Pytty. Kimpi, kovakimpi, pohja. Pohja tehty kahdesta laudasta. Toisessa kiinni kaksi, hieman ylöspäin levenevää kimpeä, toisessa kolme kimpeä. Irtonaisina kolme kimpeä, joista yksikorvallinen. Astian korkeus 250 mm, pohjan halkaisija 260 mm. 1500-luku.
 PU308:003 Yksikkö M308. Puuesine, 1 kpl. Tappi. Toinen pää paksu, pitempi kapea osa. Poikkileikkaus soikeahko. Pituus 121mm, läpimitta 30/6 mm.
 PU308:004 Yksikkö M308. Puuesine, 1 kpl. Tikku. Pinnasta lohkeillut, toisessa päässä ehkä veiston jälkeä. Pituus 112 mm.
 PU308:005 Yksikkö M308. Puuastia, 1 kpl. Tynnyri. Kimpi. Päästä kapeampi, kuin keskeltä. Pinnassa palamisen jälkiä. Kapea pohjan kiinnitysura. Leveys (115)/95 mm
 PU308:006 Yksikkö M308. Puuastia, 4 kpl. Tynnyri. Vanne. Katkelmallisia, mahdollisesti samasta vanteesta. Leveys 26-30
 PU308:007 Yksikkö M308. Puuastia, 1 kpl. Pytty. Korvakimpi. Korvan reikä lohjennut yläpäästään auki, kymmen alareuna myös lohkeillut. Pituus 27 mm, reiän halkaisija 25 mm.

PU308:008 Yksikkö M308. Puuastia, 1 kpl. Tynnyri. Kimpi. Katkelma. Leveys 19 mm.
 PU308:009 Yksikkö M308. Puuastia, 1 kpl. Tynnyri. Kimpi. Katkelma. Leveys 24 mm.
 PU308:010 Yksikkö M308. Puuesine, 1 kpl. Veistelty puun pala.
 PU308:011 Yksikkö M308. Puuastia, 1 kpl. Tynnyri. Vanne. Pieni pätkä. Leveys 26 mm.
 PU308:012 Yksikkö M308. Puuesine, 1 kpl. Tikku. Kärkeväksi veistetty, poikkileikkaukseltaan pyöreä tikku. Läpimitta paksuimmillaan 21 mm.
 PU308:013 Yksikkö M308. Puuesine, 1 kpl. Tappi. Poikkileikkaukseltaan koveran kupera tappi, jonka toisessa päässä viisto loveus. Pituus n 80 mm.
 PU308:014 Yksikkö M308. Puuesine, 1 kpl. Pytty. Kimpi. Kimmen reuna, jossa pohjan kiinnitysura. Leveys 61 mm, paksuus 12 mm.
 PU308:015 Yksikkö M308. Puuesine, 1 kpl. Lusikka. Lyhytvartinen, pesä katkelmallinen. Varren päässä on paksunnos. Pituus 9,5 cm.
 PU315:001 Yksikkö M315. Puuastia, 1 kpl. Tynnyri. Vanne. Katkelmallinen. Leveys 24 mm.
 PU315:002 Yksikkö M315. Puuastia, 1 kpl. Tynnyri? Vanne? Kaareva, särmikäs katkelma.
 PU319:001 Yksikkö M319. Puuesine, 1 kpl. Tappi. Kärkeväksi veistetty, katkelmallinen. Poikkileikkaus soikea. Läpimitta 36/28 mm.
 PU323:001 Yksikkö M323. Puuesine, 1 kpl. Puikulaksi veistelty puun pala. 75 x 43 x 33 mm.
 PU333:001 Yksikkö M333. Puuesine, 1 kpl. Teelmä. Laudan pätkä, jossa poikittainen loveus. Esineen teelmä tai
 PU338:001 Yksikkö M338. Puuastia, 2 kpl. Tynnyri. Pohja. Haljennut kahdeksi kappaleeksi. Halkaisija 230 mm.
 PU363:001 Yksikkö M363. Puuastia, 1 kpl. Tynnyri. Kimpi? Toiseen päähän levenevä laudan pätkä. Leveämpi pää katkelmallinen, mahdollisesti myös sivusta lohjennut pala. Kapeammassa päässä poikittainen, ohut uurre.
 PU363:002 Yksikkö M363. Puuastia, 7 kpl. Pytty. Pohja. Rikkinäinen, lähes puolet puuttuu. Mukana pieniä irrallisia paloja ilmeisesti samasta astiasta. Halkaisija n. 205 mm.
 PU363:003 Yksikkö M363. Puuastia, 2 kpl. Pytty. Vanne. Vanteen pätkiä mahdollisesti samasta astiasta. Leveys 15 mm.
 PU363:004 Yksikkö M363. Puuastia, 1 kpl. Tynnyri. Pohja. Pohjan puolikas, pantu kokoon kahdesta laudasta, joista toisessa oksanreikä. Halkaisija 360 mm, paksuus 14 mm.
 PU384:001 Yksikkö M384. Puuastia, 3 kpl. Vati. Kimpi. Laakean astian reunasta. Kimmet yläreunasta leveämpiä, alareunassa pohjan kiinnitysura. Palaset todennäköisesti samasta astiasta. Yksi pala katkennut pohjan uran kohdalta, alareuna puuttuu. 155 x 80/45 x 8/3 mm.
 PU384:002 Yksikkö M384. Puuesine, 1 kpl. Tikku. Poikkileikkaukseltaan suorakaiteen muotoinen, kärkeväksi veistetty tikku, tyvi veistetty poikittain viistoksi. 175 mm x 25 x 15 mm
 PU384:003 Yksikkö M384. Puuastia, 1 kpl. Vati. Kimpi. 2-urainen kimpivadin kimpä. 76 mm x 66/24 mm x 4/3 mm.
 PU384:004 Yksikkö M384. Puuastia, 4 kpl. Vati. Kimpi. Epämääräisiä kymmen paloja, mahdollisesti teelmän kappaleita.
 PU384:005 Yksikkö M384. Puuastia, 3 kpl. Tynnyri. Pohja. Paloja mahdollisesti samasta esineestä. Yksi selvästi kaareva pohjan reuna.
 PU384:006 Yksikkö M384. Puuastia, 1 kpl. Vati. Kimpi. Leveäsyinen, 1-urainen, epäsymmetrinen pala. Lohjennut? Pituus 58
 PU384:007 Yksikkö M384. Puuastia, 1 kpl. Vati. Kimpi. 1-urainen pala. Pituus 68 mm.
 PU384:008 Yksikkö M384. Puuastia, 5 kpl. Vati. Kimpi. Paloja mahdollisesti samasta 2-uraisesta astiasta. Katkelmallisia. Pituus 93 mm.
 PU384:009 Yksikkö M384. Puuastia, 1 kpl. Vati. Kimpi. Katkelma kymmen yläosasta, jossa yksi ura näkyvissä.
 PU384:010 Yksikkö M384. Puuastia, 1 kpl. Tynnyri. Vanne. Pätkä vannetta. Leveys 21 mm.
 PU384:011 Yksikkö M384. Puuesine, 1 kpl. Vanne. Kaareva, katkelmallinen vanteen pätkä, jonka ehjässä päässä molemminpuolinen loveus. Leveys 14 mm.
 PU384:012 Yksikkö M384. Puuastia, 1 kpl. Tynnyri. Vanne. Katkelma, jossa toinen pää ehyt, siinä liitoskolous. Leveys 26
 PU384:013 Yksikkö M384. Puuesine, 1 kpl. Koveran kupera, pitkänomainen puun pätkä. Pituus 100 mm, leveys 19 mm.
 PU384:014 Yksikkö M384. Puuastia, 1 kpl. Kaukalo. Reuna. Mahdollisesti laakean kaukalon reuna. Suippokärkinen.
 PU384:015 Yksikkö M384. Puuastia, 1 kpl. Keppi. Poikkileikkaukseltaan soikeahko keppi, jonka kapeammassa päässä reikä. Toisessa päässä porrasmainen pieni kavennus. Pituus n. 270 mm, poikkileikkaus 30/23 - 21/12 mm.
 PU384:016 Yksikkö M384. Puuesine, 1 kpl. Pitkänomainen, kaareva katkelma, jonka ehyeen päähän veistetty kavennus. Pituus 12 cm, leveys 1,5 cm.
 PU391:001 Yksikkö M391. Puuastia, 1 kpl. Vati. Pohja. Ehyt, reuna toiselta puolen viisto. Halkaisija 60 mm.
 PU405:001 Yksikkö M405. Puuesine, 1 kpl. Tappi. Toinen pää veistetty kärkeväksi, toinen kolottu, katkelmallinen. Hieman kaareva. Pituus 22 mm.
 PU408:001 Yksikkö M408. Puuastia, 2 kpl. Vati. Kimpi. Kaksi palaa, mahdollisesti kuuluneet yhteen. Ei havaittavissa
 PU416:001 Yksikkö M416. Puuesine, 1 kpl. Tappi. Oksasta veistetty, kärkevä tappi. Pituus 75 mm, suurin läpimitta 19
 PU416:002 Yksikkö M416. Puuesine, 1 kpl. Tappi. Kärkeväksi veistetty, tyvessä kolo keskellä. Pituus 105 mm, suurin läpimitta 33 mm.
 PU426:001 Yksikkö M426. Puuesine, 1 kpl. Toiseen päähän kapeneva esine. Sivussa syvä ura, joka esineen leveässä päässä menee sen läpi. Pituus 85 mm, läpimitta 27/4 mm.
 PU466:001 Yksikkö M466. Puuesine, 1 kpl. Laudan pätkä, jonka päässä vastakkaiset, pyöreät koloukset ja naulanreikä. Pää toiselta puolen lautaa viistotut. Pinnassa kaksi viiltoa ja lohkeama. Pituus n. 190 mm.
 PU512:001 Yksikkö M512. Puuesine, 1 kpl. Tikku. Veistelty, poikkileikkaukseltaan pyöreä tikku, jonka toista päätä viistottu. Pituus 265 mm, läpimitta 20/17 mm.
 PU512:002 Yksikkö M512. Puuesine, 1 kpl. Tikku. Kärkeväksi veistetty, poikkileikkaukseltaan pyöreähkö tikku. Tyvestä lohjennut pala pois. Pituus 135 mm, läpimitta 16 mm.
 PU512:003 Yksikkö M512. Puuesine, 1 kpl. Tikku. Lohjennut pätkä poikkileikkaukseltaan pyöreähköstä tikusta. Pinnassa poikittainen loveus.

- PU512:004 Yksikkö M512. Puuesine, 4 kpl. Teelmä. Laudan kappaleita. Kahdessa samanlainen viisto, kaareva veistojälki. Yksi suurempi, hieman kovera laudan pätkä ja pieni pala mahdollisesti sitä irronneena.
- PU512:005 Yksikkö M512. Puuastia, 1 kpl. Tynnyri. Vanne. Pieni vanteen pätkä. Leveys 31 mm.
- PU512:006 Yksikkö M512. Puuesine, 2 kpl. Teelmä. Puun paloja, joissa veistojälkiä. Toisessa kiilamainen kärki, toisessa viisto, poikittainen veistojälki.
- PU512:007 Yksikkö M512. Puuesine, 1 kpl. Toisesta reunasta profiloitu laudan pätkä, jossa kaksi reikää. 210 x 65/45 x 25
- PU512:008 Yksikkö M512. Puuesine, 1 kpl. Lauta. Laudanpätkä, jonka kummassakin päässä kaksi vierekkäistä reikää. Toinen pää katkelmallinen. Pituus 1270 mm, leveys 165/135 mm, paksuus 28 mm.
- PU512:009 Yksikkö M512. Puuesine, 1 kpl. Lauta. Laudan pätkä, jonka kummassakin päässä kaksi vierekkäistä reikää. Katkelmallinen. Pinnassa lovia, jotka ovat voineet syntyä kaivausvaiheessakin. Pituus 62 mm, levein kohta 160 mm, paksuus 24 mm.
- PU512:010 Yksikkö M512. Puuesine, 1 kpl. Tikku. Poikkileikkaukseltaan pyöreä, kummostakin päästään katkelmallinen pätkä. Poikkileikkaus 16 mm.
- PU512:011 Yksikkö M512. Puuastia, 1 kpl. Tynnyri. Pohja. Pohjan pala. Paksuus 14 mm.
- PU518:001 Yksikkö M518. Puuesine, 1 kpl. Tikku. Kärkeväksi veistetty, poikkileikkaukseltaan epämääräisen kulmikas. Pituus 185 mm, Leveys 13 mm, paksuus 10 mm.
- PU518:002 Yksikkö M518. Puuesine, 1 kpl. Tikku. Poikkileikkaukseltaan epämääräisen nelikulmainen, litteähkö. Katkelmallinen. Leveys 21 mm, paksuus 10 mm.
- PU522:001 Yksikkö M522. Puuesine, 1 kpl. Lapamainen esine, jonka kapeammassa päässä on loveuksia kiinnitysliitosta varten. Kuperassa pinnassa reunoja myötäilevät kohoharjanteet. Toinen leveä pinta kovera ja sileä. Sivupinnat suorat. Leveästä päästä murtunut rikki. Pituus n. 250 mm, leveys n. 90 mm, paksuus 57/11 mm.
- PU522:004 Yksikkö M522. Puuastia, 1 kpl. Tynnyri. Pohja. Yhdestä puusta tehty. Reunasta puuttuu pala. Halkaisija 315 mm, paksuus 8 mm.
- PU522:005 Yksikkö M522. Puuesine, 21 kpl. Teelmä. Veisteltyjä puun palasia, ei varsinaisia esineitä.
- PU522:006 Yksikkö M522. Puuastia, 5 kpl. Kärrynpyörä. Kehä, puolat. Kehäpuu ja siinä kaksi puolaa koloissaan sekä kaksi vinoa tukipuuta koloissaan. Lisäksi yli kymmenen irrallista pikkupalaa samasta esineestä.
- PU522:007 Yksikkö M522. Puuastia, 1 kpl. Vati. Pohja. Katkelmallinen. Halkaisija n. 60 mm.
- PU522:008 Yksikkö M522. Puuesine, 3 kpl. Tappi. Katkelmallisia tappeja, joiden päässä paksunnos, joka yhdessä fasetoitu seitsensivuiseksi, kahdessa muussa pyöreähkö. Pään läpimitta 40-33 mm.
- PU522:009 Yksikkö M522. Puuesine, 1 kpl. Tappi. Poikkileikkaukseltaan litteähkö. Pituus 90 mm.
- PU522:010 Yksikkö M522. Puuastia, 1 kpl. Tynnyri. Vanne. Toisessa päässä liitoskolous, toinen pää katkelmallinen. Leveys 20 mm.
- PU522:011 Yksikkö M522. Puuastia, 1 kpl. Vati. Kimpi. Katkelmallinen. Yksi ura näkyvässä.
- PU522:012 Yksikkö M522. Puuesine, 1 kpl. Hirren tai lankun pätkä, jossa kaksi rikkonaista reikää, sekä reiällinen pätkä mahdollisesti samasta esineestä.
- PU522:013 Yksikkö M522. Puuesine, 2 kpl. Tappi. Paksuja, katkelmallisia. Päässä veistelty paksunnos.
- PU522:014 Yksikkö M522. Puuesine, 5 kpl. Teelmä. Puunpaloja, joissa epämääräisiä veistettyjä kolouksia.
- PU522:015 Yksikkö M522. Puuesine, 1 kpl. Karttu. Lohkeillut, katkelmallinen, toisessa päässä varren jäännös. 480 mm x 130 mm x 73 mm.
- PU522:016 Yksikkö M522. Puuesine, 1 kpl. Pitkänomaisen esineen katkelma, jossa kolouksia ja "kahvaosa". Pituus 125 mm, leveys 19 mm, paksuus 13 mm.
- PU522:017 Yksikkö M522. Puuesine, 1 kpl. Tikku. Poikkileikkaukseltaan nelikulmainen, katkelmallinen pätkä. Pituus 52 x 9 x 9 mm.
- PU522:018 Yksikkö M522. Puuastia, 2 kpl. Vati. Kimpi. Katkelmia mahdollisesti samasta astiasta.
- PU522:019 Yksikkö M522. Puuesine, 4 kpl. Tappi. Pulleita, pitkiä tappeja, joista kolmessa paksunnos päässä. Kärrynpyörän puolilla? Pituus 400 - 210 mm, paksuus 48 - 27 mm.
- PU522:020 Yksikkö M522. Puuastia, 1 kpl. Tynnyri. Vanne. Kookkaan tynnyrin vanne. Katkelmallinen, ei kiinnitysloveusta jäljellä. Leveys 40 mm.
- PU522:021 Yksikkö M522. Puuastia, 1 kpl. Tynnyri. Vanne. Kookkaan tynnyrin vanteen katkelma. Leveys 46 mm.
- PU522:022 Yksikkö M522. Puuesine, 1 kpl. Seiväs. Poikkileikkaukseltaan pyöreä, kärki veistetty litteäksi. Pinnassa lovia, jotka ovat voineet tulla kaivausvaiheessakin. Pituus 1250 mm, poikkileikkaus 34 mm.
- PU523:001 Yksikkö M523. Puuastia, 5 kpl. Rasia. Kansi. Sorvattu, pyöreä, keskellä nuppi. Hajonnut palasiksi, joista osa tallella. Paksuus 6 mm.
- PU524:001 Yksikkö M524. Puuesine, 1 kpl. Tappi. Kärkeväksi veistelty, poikkileikkaukseltaan soikea. Katkelmallinen. Läpimitta paksuimmillaan 35/23 mm.
- PU524:002 Yksikkö M524. Puuesine, 1 kpl. Stylus? Kärkevä, poikkileikkaukseltaan pyöreä, katkelmallinen. Läpimitta 9
- PU524:003 Yksikkö M524. Puuesine, 1 kpl. Tikku. Poikkileikkaukseltaan pyöreä, kärkeväksi veistetty. Suurin läpimitta 11
- PU524:004 Yksikkö M524. Puuesine, 1 kpl. Tikku. hieman kaareva, kärkevä. Suurin läpimitta 16 mm.
- PU524:005 Yksikkö M524. Puuesine, 1 kpl. Tikku. Poikkileikkaukseltaan nelikulmainen, veistelty puun pätkä. 73mm x 16 mm x 13 mm.
- PU524:006 Yksikkö M524. Puuesine, 1 kpl. Teelmä. Poikkileikkaukseltaan nelikulmainen puun pala, jossa hieman viisto ura.
- PU524:007 Yksikkö M524. Puuesine, 1 kpl. Tappi. Kärkevä, poikkileikkaukseltaan pyöreä. Pituus 130 mm, läpimitta 21 mm.
- PU524:008 Yksikkö M524. Puuesine, 1 kpl. Pieni puun pätkä, jossa reikä ja siinä kiinni tappi. 91 x 38/28 x 19 mm.
- PU524:009 Yksikkö M524. Puuesine, 1 kpl. Tappi. Kärkeväksi veistetty. Poikkileikkaukseltaan pyöreähkö. Pituus 80 mm, poikkileikkaus 23/20 mm.
- PU524:010 Yksikkö M524. Puuastia, 1 kpl. Vati. Pohja. Puolet pohjasta katkennut pois. Halkaisija 75 mm.
- PU524:011 Yksikkö M524. Puuesine, 1 kpl. Teelmä. Poikkileikkaukseltaan nelikulmainen, hieman toiseen päähän levenevä puun pätkä. Päättöviistotut. Pituus 980 mm, leveys n. 36 mm, paksuus n. 31 mm.

- PU524:012 Yksikkö M524. Puuesine, 1 kpl. Tappi. Poikkileikkaukseltaan neliömäinen, kärkevä. Pituus 114 mm, leveys 19 mm, paksuus 18 mm.
- PU524:013 Yksikkö M524. Puuesine, 1 kpl. Tappi. Poikkileikkaukseltaan pyöreä, viiston kärkevä. Pituus 10 mm, poikkileikkaus 19 mm.
- PU524:014 Yksikkö M524. Puuesine, 1 kpl. Tikku. Poikkileikkaukseltaan pyöreä, katkelmallinen.
- PU524:015 Yksikkö M524. Puuesine, 1 kpl. Säle. Esineen pinnasta lohjennut säle, jossa sileä sivu.
- PU524:016 Yksikkö M524. Puuastia, 16 kpl. Vati. Kimpi, pohja. Yksiuuraisia kimpiä ja niiden paloja sekä pieni pohjan kappale. Osaset mahdollisesti saasta astiasta. Kimmen korkeus 6 cm.
- PU532:001 Yksikkö M532
532. Puuesine, 1 kpl. Tikku. Poikkileikkaukseltaan nelikulmaiseksi veistetty, kärkevä tikku. Pituus 73 mm, tyven paksuus 17 x 16 mm.
- PU532:002 Yksikkö M532
532. Puuesine, 1 kpl. Tappi. Kolmisivuseksi veistetty, Toinen pää suora, toinen viistottu hieman epämääräisesti. Pituus 79 mm, paksuus 26/22 mm.
- PU540:001 Yksikkö M540. Puuesine, 1 kpl. Tikku. Kärkeväksi veistetty, toisesta päästä leveämpi puutikku. Pituus 120 mm, leveämmän pään leveys 16 mm, paksuus 13 mm
- PU573:001 Yksikkö M573. Puuastia, 1 kpl. Pytty. Vanne. Vanteen pätkä, jonka toisessa päässä kiinnitysloveus. Leveys 14
- PU573:002 Yksikkö M573. Puuastia, 1 kpl. Vati. Kimpi. Katkelmallinen, 2-urainen.
- PU573:003 Yksikkö M573. Puuastia, 1 kpl. Vati. Kimpi. 2-urainen. Pituus 64 mm.
- PU573:004 Yksikkö M573. Puuesine, 1 kpl. Stylus. Nuppi koristeltu. Pituus 10,8 cm.
- PU582:001 Yksikkö M582. Puuesine, 1 kpl. Korkki. Korkkitammen kuori. Pullon suussa ollut korkki.
- PU593:001 Yksikkö M593. Puuastia, 1 kpl. Tynnyri. Vanne. Pätkä vannetta. Leveys 17 mm.
- PU596:001 Yksikkö M596. Puuastia, 1 kpl. Tynnyri. Vanne. Toisesta päästä katkelmallinen. Leveys 25 mm.
- PU596:002 Yksikkö M596. Puuastia, 1 kpl. Tynnyri. Vanne. Toisesta päästä katkelmallinen. Leveys 18 mm.
- PU596:003 Yksikkö M596. Puuastia, 1 kpl. Tynnyri. Vanne. Pinnasta lohjennut paloja. Päät katkelmalliset. Leveys 29 mm.
- PU596:004 Yksikkö M596. Puuastia, 2 kpl. Pohja. Katkelmallinen. Keskellä kahdesta, kärjet vastakkain olevasta kolmiosta muodostuva puumerkki. Halkaisija 13,5 cm.
- PU632:001 Yksikkö M632. Puuesine, 1 kpl. Sahattu puun pala, jossa valkoista maalia pinnassa.
- PU632:002 Yksikkö M632. Puuesine, 1 kpl. Tappi. Katkelmallinen, poikkileikkaukseltaan pyöreähkö.
- PU670:001 Yksikkö M670. Puuesine, 1 kpl. Lauta. Leveä lankku, jonka toiseen reunaan on naulattu neljällä naulalla kiinni puukalikka. Samassa reunassa myös loveus. Toisessa päässä jälkiä naulanreilistä, toisesta päästä haljennut. Pituus 1560 mm, leveys 300/280 mm, paksuus 29 mm.
- PU693:001 Yksikkö M693. Puuesine, 1 kpl. Tikku. Hieman kaareva, toisesta päästä kärkeväksi veistetty. Toisessa, katkelmallisessa päässä poikittaisia loveuksia. Lämpimittä 12 mm.
- PU711:001 Yksikkö M711. Puuesine, 1 kpl. Vispilä/harja. Varpuja/risuja, sidottu kahdella juurisiteellä vispiläksi tai harjaksi. Varpuja nipussa arviolta muutama kymmen. Varpujen toinen pää hieman hiiltynyt, mahd. merkki käytöstä uuniharjana. Varpujen pituus max. n. 24 cm.
- PU711:002 Yksikkö M711. Puuesine, 1 kpl. Harja, luuta. Risuja, sidottu kahdella juurisiteellä kimpuksi. Kimpun leveämpi pää kulunut. Oletettavasti käytetty harjana tai pienenä luutana. Kimpun pituus max. n. 28 cm.
- PU711:003 Yksikkö M711. Puuesine, 2 kpl. Kimppu risuja ja pieni nippu varpuja/risuja/juuria. Kimppuja ei ole sidottu, muuten vastaavat varpuvispilää tai risuluutaa. Pienemmässä vain muutama varpu tai juuri, saattaa olla siteenkin osa. Isomman kimpun pituus n. 25 cm, pienemmän n. 11 cm.
- PU711:004 Yksikkö M711. Puuesine, 1 kpl. Luuta? Iso risukimppu. Nippua ei ole sidottu, muuten vaikuttaa risuluudalta. Risujen toinen pää ehkä hieman kulunut. Kimpun pituus n. 33-35 cm.
- PU711:005 Yksikkö M711. Puuastia, 1 kpl. Tynnyri. Vanne. Toisesta päästä katkelmallinen. Leveys 24 mm.
- PU711:006 Yksikkö M711. Puuastia, 1 kpl. Tynnyri. Vanne. Toisesta päästä katkelmallinen. Leveys 20 mm.
- PU711:007 Yksikkö M711. Puuesine, 1 kpl. Keppi. Litteä, toiseen päähän kapeneva, kärkeväksi veistetty keppi. Leveän pään toinen kulma viistottu. Luudan varsi. Pituus 985 mm, leveys 49/35 mm, paksuus 18 mm.
- PU711:008 Yksikkö M711. Puuesine, 1 kpl. Kiekko. Pyöreä kiekko, jonka keskellä reikä. Lämpimittä 87 mm, paksuus 13 mm, reiän läpimitta 25 mm.
- PU711:009 Yksikkö M711. Puuesine, 1 kpl. Litteä, pitkänomainen esine, jonka syrjässä pitkittäinen ura. Uran päistä lähtevät litteät ulokkeet. Pituus 185 mm, leveys 21 mm, paksuus 10 mm.
- PU711:010 Yksikkö M711. Puuesine, 1 kpl. Puikko. Toiseen päähän suippeneva, poikkileikkaukseltaan pyöreä puikko. Pituus 125 mm, suurin läpimitta 14 mm.
- PU711:011 Yksikkö M711. Puuastia, 3 kpl. Tynnyri. Vanne. Katkelmat todennäköisesti samasta, kookkaasta tynnyristä. Leveys 40 mm.
- PU711:012 Yksikkö M711. Puuastia, 1 kpl. Tynnyri. Vanne. Toisesta päästä katkelmallinen. Leveys 20 mm.
- PU711:013 Yksikkö M711. Puuesine, 1 kpl. Litteä, suorakulmainen esine, jonka toiseen, leveään pintaan tehty kaksi pykälää. 92 x 43 x 16/6 mm.
- PU711:014 Yksikkö M711. Puuesine, 1 kpl. Litteä, suorakulmainen esine, jonka toiseen leveään pintaan tehty kolme pykälää, toisella sivulla loiva profilointi. Toisessa päässä reikä. 134 x 42 x 27/12 mm.
- PU711:015 Yksikkö M711. Puuesine, 1 kpl. Keppi. Poikkileikkaukseltaan pyöreä, kuorittu, ei veistetty oksanpätkä. Päät leikatut, päissä puun sisään menevät reiät. Pituus n. 630 mm, läpimitta 11 mm.
- PU711:016 Yksikkö M711. Puuastia, 2 kpl. Tynnyri. Pohja. Haljennut kahdeksi palaksi. Verraten paksu, reunat viistot. Paksuus 19 mm. Halkaisija ollut n. 350 mm.
- PU711:017 Yksikkö M711. Puuastia, 1 kpl. Saavi. Kimmet, korvakimmet, pohja, vanteet. Kokonainen, korvallinen, pieni saavi. Kaksi vannetta, kaksi korvaa. Kokoonpantu kuudesta kimmestä, pohja kahdesta laudasta. Pohja nousuttu

- sisäänpäin kuperaksi, kun astia on hieman sivusuunnassa litistynyt. Kylkien korkeus n. 205 mm, pohjan halkaisija
 Yksikkö M711. Puuesine, 1 kpl. Keppi. Poikkileikkaukseltaan nelikulmaiseksi veistetty, oksainen. Toinen pää
 veistelty pyöreäkulmaiseksi ja erotettu varresta uralla. Toinen pää katkelmallinen. Paksuus 18 x 18 mm, (pituus
 460 mm).
- Yksikkö M711. Puuastia, 1 kpl. Tynnyri. Vanne. Lähes kokonainen, toisesta päästä katkennut. Leveys 12 mm,
 astia halkaisija ollut n.350 mm.
- Yksikkö M711. Puuesine, 1 kpl. Keppi. Poikkileikkaukseltaan pyöreä, kuorittu ja hieman veistetty puu.
 Molemmista päistä katkelmallinen. Pituus n. 1260 mm, läpimitta 32/20 mm.
- Yksikkö M711. Puuesine, 1 kpl. Lapiro. Varsi, terä. Puisen poikkileikkaukseltaan pyöreän varren päässä
 putkivartettu, katkelmallinen rautaterä, mahdollisesti lapiro. Pituus 870 mm, varren läpimitta 36/31 mm.
- Yksikkö M711. Puuesine, 1 kpl. Puukalikka, jossa kaksi naulanreikää.
- Yksikkö M711. Puuesine, 2 kpl. Teelmä. Puukalikka, johon naulattu kiinni pienempi kalikka.
- Yksikkö M711. Puuesine, 1 kpl. Astia. Vanne. Ohut, katkelmallinen. Toisessa päässä kaksi naulanreikää. Leveys
 28 mm, paksuus 2.5 mm.
- Yksikkö M711. Puuesine, 1 kpl. Pulikka. Keskeltä paksumpi, poikkileikkaukseltaan pyöreä, pitkänomainen
 esine, toisessa päässä kavennus. Piirakkapulikka? Pituus 290 mm, läpimitta 29/13 mm.
- Yksikkö M711. Puuesine, 1 kpl. Tappi. Varsi, kiinnitysosa. Pitkänomainen, toiseen päähän hieman kapeneva,
 poikkileikkaukseltaan kapeneva tanko. Toisessa päässä taite ja kulmikas levennys, joka ollut kahdella naulalla
 kiinni jossain. Mahdollisesti seinään kiinnitetty tappi, johon hevonen sidottiin valjaistaan kiinni. Pituus n. 400 mm,
 tangon läpimitta 37/20 mm.
- Yksikkö M711. Puuastia, 1 kpl. Levy. Litteän, hieman kaarevan puulevyn pala.
- Yksikkö M711. Puuesine, 2 kpl. Lankarulla. Esineen yhteydessä pieni puinen kiekko, liittyy mahdollisesti
 lankarullaan ? Korkeus 42 mm, läpimitta 28 mm.
- Yksikkö M711. Puuastia, 1 kpl. Saavi. Kimpi. Toisessa päässä pohjan ura. Pituus n. 570 mm, leveys 91/86 mm.
- Yksikkö M711. Puuastia, 1 kpl. Tynnyri. Kimpi. Molemmissa päissä pohjan/kannen kiinnitysura. Pituus 363 mm,
 leveys 79/73 mm.
- Yksikkö M722. Puuesine, 1 kpl. Pieni pyöreä puunappi, sylinterimäinen, ehkä poratessa tai kairatessa
 syntynyt. Halkaisija 15 mm, paksuus 8 mm.
- Yksikkö M740. Puuesine, 1 kpl. Tikku. Isommasta esineestä lohjennut tikku.
- Yksikkö M743. Puuesine, 1 kpl. Härkin. Oksat. Viisi sakaraa reunoilla, keskellä lyhyempi nysä.
- Yksikkö M750. Puuastia, 1 kpl. Tynnyri. Vanne. Katkelmallinen. Leveys 18 mm.
- Yksikkö M762. Puuesine, 1 kpl. Tikku. Toisesta päästä litteä, toisesta poikkileikkaukseltaan pyöreä,
 Yksikkö M771. Puuastia, 1 kpl.
- Yksikkö M771. Puuesine, 1 kpl. Pitkänomainen, litteä, hieman taivutettu esine. Kummasakin päässä reikä.
 Toisessa päässä reiän alla alareunassa nelinystyräinen hammas, toisessa päässä ollut mahdollisesti
 samanlainen, mutta lohjennut pois. Koveralla puolella reikien välillä pitkittäinen loveus.
- Yksikkö M771. Puuesine, 1 kpl. Tappi. Poikkileikkaukseltaan pyöreä, toisessa päässä leveämpi, katkaistun ja
 fasetoidun pyramidin muotoinen profilointi.
- Yksikkö M771. Puuastia, 1 kpl. Korva? Vertikaalisti kiinnitetty.
- Yksikkö M794. Puuesine, 1 kpl. Tappi. Katkelmallinen tappi, jonka toinen pää on jätetty leveäksi.
- Yksikkö M794. Puuesine, 1 kpl. Tappi. Poikkileikkaukseltaan pyöreä, katkelmallinen tappi. Läpimitta 20 mm.
- Yksikkö M799. Puuastia, 1 kpl. Kimpi. Matalan astian kimpi, alaosassa pohjan ura. Alareuna lovettu
 sahalaitaiseksi. Kummastakin sivusta lohjennut pala pois. Korkeus 105 mm.
- Yksikkö M799. Puuastia, 1 kpl. Kimpi. Matalan astian kimpi. Alaosassa pohjanura. Alareuna lovettu
 sahalaitaiseksi. Korkeus 105 m
- Yksikkö M799. Puuastia, 3 kpl. Tynnyri. Vanne. 3 vanteen katkelmaa, mahdollisesti samasta astiasta ja samasta
 vanteesta. Leveys 20 mm.
- Yksikkö M799. Puuastia, 1 kpl. Tynnyri. Vanne. Vanteen katkelma. Leveys 33 mm.
- Yksikkö M799. Puuesine, 1 kpl. Tappi. Poikkileikkaukseltaan soikea, päässä alun perin puolipallomainen (?)
 levennys. Katkelmallinen. Läpimitta 19/16 mm.
- Yksikkö M799. Puuastia, 1 kpl. Kans. Katkelmallinen, alunperin ollut pyöreä tai soikea, mahdollisesti
 nipukkamaisella ulokkeella varustettu (vrt. PU799:012). Toinen kaksiosaisesta kiinnitysulokkeesta jäljellä. Halkisija
 ollut n. 8,5 cm, paksuus 0,8 - 1,5 cm.
- Yksikkö M799. Puuesine, 1 kpl. Pitkänomainen, katkelmallinen, poikkileikkaukseltaan soikea esine, jonka
 kapeammassa päässä lohkeillut, pisanmuotoinen paksunnos, leveämmässä päässä loveus. Pituus n. 350 mm,
 läpimitta 50/23 mm.
- Yksikkö M799. Puuesine, 1 kpl. Pitkänomainen, litteäkö, toiselta leveämmältä sivulta kupera, toiselta
 tasainen esine, jonka keskellä on reikä. Tasaisen sivun toinen pää on veistetty viistoksi.
- Yksikkö M799. Puuesine, 1 kpl. Tappi. Poikkileikkaukseltaan nelikulmaiseksi veistetty, toinen pää veistetty
 kiilamaisiksi. Kaksi sivua tasaisia, kaksi kuperia. Pituus 235 mm, paksuus 24 x 23 mm.
- Yksikkö M799. Puuesine, 1 kpl. Katkelmallinen puun pätkä, jossa kiinni naula.
- Yksikkö M799. Puuesine, 2 kpl. Tikku, jossa metallinen (rautainen) varsi. Katkennut kahtia. Kärki tylppä.
 Pituus n. 100 mm.
- Yksikkö M799. Puuastia, 1 kpl. Kans. Soikea. Yhdelle sivulle muotoiltu nipukkamainen uloke vastapäätä
 kaksiaaraista, reiällistä kiinnitysuloketta. Halkaisija 9,5 - 11 cm, paksuus 1 - 1,2 cm.
- Yksikkö M799. Puuesine, 1 kpl. Tikku. Litteä, katkelmallinen. Toisessa reunassa poikittaisia, vierekkäisiä
 loveuksia. Leveys 1,6 cm, paksuus 0,7 cm.
- Yksikkö M799. Puuesine, 1 kpl. Tikku. Soikeaksi vuoltu. Pituus 13,5 cm, leveys keskeltä 2,5 cm, paksuus 1,5

- PU799:015 Yksikkö M799. Puuesine, 1 kpl. Kalikka. Viistoksi vuoltu, pieni laudanpätkä, jonka sivulla on puumerkki "M". Pituus 12 cm, suurin leveys 3,8 cm, paksuus 1,7 - 1,9 cm.
- PU801:001 Yksikkö M801. Puuesine, 1 kpl. Tappi. Katkelmallinen toisesta päästä. Veistelty poikkileikkaukseltaan pyöreähköksi. Läpimitta 19/14 mm.
- PU801:002 Yksikkö M801. Puuesine, 1 kpl. Teelmä. Viisisivuseksi veistelty puun pala.
- PU801:003 Yksikkö M801. Puuastia, 1 kpl. Kimpi. Matalasta astiasta. Alaosassa pohjanura, jossa jäljellä pohjan reunaa. Korkeus 144 mm.
- PU801:004 Yksikkö M801. Puuesine, 1 kpl. Kaarelle taivutettu vitsas, "vääripäin taivutettu" kimpiastian vanne?
- PU801:005 Yksikkö M801. Puuesine, 1 kpl. Litteä puun pätkä, toisesta pinnasta hieman kupera.
- PU801:006 Yksikkö M801. Puuastia, 1 kpl. Kimpi. Matalasta astiasta, alareunassa pohjan ura. Korkeus 112 mm, leveys 63
- PU801:007 Yksikkö M801. Puuastia, 1 kpl. Kimpi. Katkelmallinen, toisessa päässä pohjan ura. Pituus 155 mm.
- PU801:008 Yksikkö M801. Puuastia, 1 kpl. Kimpi. Pieni katkelma.
- PU801:009 Yksikkö M801. Puuastia, 1 kpl. Kimpi. Kimmen teelmä? Katkelmallinen.
- PU801:010 Yksikkö M801. Puuastia, 1 kpl. Kimpi. Katkelmallinen. Hieman pohjan uraa jäljellä, sisäpinta lohjennut osittain
- PU801:011 Yksikkö M801. Puuastia, 5 kpl. Tynnyri. Vanne. Katkelmallisia pätkiä mahdollisesti samasta tynnyristä, samasta vanteesta? Leveys 19 - 15 mm.
- PU801:012 Yksikkö M801. Puuesine, 1 kpl. Tikku. Litteä, kärkeväksi veistelty.
- PU801:013 Yksikkö M801. Puuesine, 1 kpl. Tikku. Litteä, kärkeväksi veistelty.
- PU801:014 Yksikkö M801. Puuastia, 1 kpl. Vanne. Kimpiastian vanteen pätkä. Leveys 13 mm.
- PU801:015 Yksikkö M801. Puuesine, 1 kpl. Tikku. Vuoltu, litteä puutikka.
- PU801:016 Yksikkö M801. Puuastia, 2 kpl. Teelmä. Kimpi. Kimmen teelmiä?
- PU801:017 Yksikkö M801. Puuesine, 1 kpl. Teelmä. Tetraedrin muotoinen puupala, jonka särmään veistelty loveus.
- PU801:018 Yksikkö M801. Puuesine, 1 kpl. Kiekkö. Soikeahko kiekkö, jonka keskellä reikä. Läpimitta 74/50 mm, paksuus 18/13 mm, reiän läpimitta 21 mm.
- PU801:019 Yksikkö M801. Puuastia, 1 kpl. Tynnyri. Vanne. Katkelmallinen molemmista päistä. Leveys 19 mm.
- PU801:020 Yksikkö M801. Puuastia, 1 kpl. Tynnyri. Pohja. Pala reunasta, jossa kiinnitysura.
- PU801:021 Yksikkö M801. Puuastia, 1 kpl. Pytty. Pohja. Pienestä astiasta. Reunassa palojälkiä. Halkaisija n. 60 mm.
- PU801:022 Yksikkö M801. Puuesine, 1 kpl. puun pala, jossa puumerkki?
- PU801:023 Yksikkö M801. Puuastia, 1 kpl. Tynnyri. Pohja. Verraten paksu, kookkaasta astiasta, reunat viistot. Paksuus 180 mm, leveys 95 mm.
- PU801:024 Yksikkö M801. Puuastia, 1 kpl. Saavi. Kimpi. Toisessa päässä pohjan kiinnitysura. Ylöspäin kapeneva. Pituus 225 mm, leveys 75/50 mm.
- PU801:025 Yksikkö M801. Puuastia, 1 kpl. Tynnyri. Vanne. Pätkä vanteen päästä, jossa kiinnitysloveus. Leveys 14 mm.
- PU801:026 Yksikkö M801. Puuesine, 1 kpl. Suppilomainen, katkelmallinen esine, jonka läpi menee reikä. Poikkileikkaukseltaan soikea. Leveässä päässä kaksi uraa, joista toinen yhtyy esineen reunaan toisesta päästään. Läpimitta 48/n.37 mm, (korkeus 75 mm)
- PU802:001 Yksikkö M802. Puuastia, 1 kpl. Tynnyri. Pohja. Pala pohjaa, reunassa kiinnitysura. Osittain palanut.
- PU802:002 Yksikkö M802. Puuesine, 1 kpl. Katkelmallinen, pitkittäin leveästä pinnastaan lovettu, paksun lankun pätkä.
- PU802:003 Yksikkö M802. Puuesine, 1 kpl. Litteä, pitkänomainen, toisesta pinnasta kupera, toisesta kulmikas esineen katkelma. 57 x 27 x 10 mm.
- PU802:004 Yksikkö M802. Puuesine, 1 kpl. Tappi. Poikkileikkaukseltaan pyöreä, toisesta päästään nelikulmainen, viistoksi vuoltu tappi. Pituus 100 mm, läpimitta 18 mm/21 x 17 mm.
- PU808:001 Yksikkö M808. Puuastia, 2 kpl. Vanne. Vanteen pätkiä. Leveys 18 mm, 12 mm.
- PU810:001 Yksikkö M810. Puuastia, 1 kpl. Pohja. Kimpiastian pohja. Halkaisija 65 mm.
- PU813:001 Yksikkö M813. Puuastia, 1 kpl. Tynnyri. Vanne. Katkelma. Leveys 15 mm.
- PU813:002 Yksikkö M813. Puuesine, 1 kpl. Tappi. Poikkileikkaukseltaan pyöreä, katkelmallinen, toisessa päässä nelikulmainen, päähän kapeneva levennys. Läpimitta 17 mm, levennys 24 x 22 mm.
- PU813:003 Yksikkö M813. Puuesine, 1 kpl. Tappi. Poikkileikkaukseltaan pyöreä. Toisessa päässä epäsymmetrisesti veistelty kärki. Toinen pää katkelmallinen, ehkä viistoksi veistelty. Läpimitta 24/20 mm.
- PU813:004 Yksikkö M813. Puuesine, 1 kpl. Keppi. Poikkileikkaukseltaan pyöreä, toisessa päässä kolme pientä oksantynkää. Kulunut härkin? Pituus 275 mm, läpimitta 23 mm.
- PU813:005 Yksikkö M813. Puuesine, 1 kpl. Keppi. Kärkevä, pinnasta lohkeillut, hieman käyrä oksainen keppi. Ehyestä osastaan poikkileikkaukseltaan kolmikulmaiseksi veistelty, yksi sivu pyöreä. Pituus 290 mm, läpimitta 24 mm.
- PU813:006 Yksikkö M813. Puuesine, 1 kpl. Pitkänomainen, litteä, toisessa päässä katkelmallinen loveus. Muistuttaa tynnyrin kimpeä, mutta on verraten kapea ja ei ole koveran kupera. Pituus 140 mm, leveys 28 mm, paksuus 11
- PU816:001 Yksikkö M816. Puuastia, 1 kpl. Tynnyri. Vanne. Katkelmallinen. Leveys 13 mm.
- PU819:001 Yksikkö M819. Puuastia, 1 kpl. Tynnyri. Vanne. Toisesta päästä katkelmallinen. Leveys 18 mm,
- PU819:002 Yksikkö M819. Puuastia, 1 kpl. Astia. Kimpi. Tynnyrin tai pytyn kimmen katkelma. Paksuus 10 mm.
- PU821:001 Yksikkö M821. Puuesine, 1 kpl. Tappi. Poikkileikkaukseltaan pyöreä, molemmista päistä viistottu. Pituus 120 mm, läpimitta 28 mm.
- PU822:001 Yksikkö M822. Puuastia, 1 kpl. Tynnyri. Vanne. Katkelma. Leveys 27 mm.
- PU822:002 Yksikkö M822. Puuesine, 1 kpl. Poikkileikkaukseltaan suorakaiteen muotoinen puukalikka, jonka kapealla, pitkällä sivulla pyöreä loveus.
- PU822:003 Yksikkö M822. Puuastia, 1 kpl. Tynnyri. Kimpi. Katkelmallinen, toisessa päässä pohjan ura, josta puuttuu ulkoreuna. Leveys 80 mm.
- PU822:004 Yksikkö M822. Puuesine, 1 kpl. Puikko. Toisesta päästä kärkeväksi veistelty, oksasta tehty puikko. Toisessa päässä oksan tyvi jätetty leveämmäksi kiekoksi, ikään kuin kannaksi. Pituus 120 mm, läpimitta paksuimmillaan

17 mm, kiekon läpimitta 45/37 mm.

- PU822:005 Yksikkö M822. Puuastia, 1 kpl. Tynnyri. Vanne. Katkelma. Leveys 13 mm.
PU825:001 Yksikkö M825. Puuastia, 1 kpl. Astia. Kimpi. Katkelmallinen, verraten ohut. Ehkä pienehköstä pytystä. Paksuus
PU825:002 Yksikkö M825. Puuastia, 1 kpl. Pytty. Kimpi. Matalasta astiasta. Toisessa päässä pohjan kiinnitysura, toinen pää viistottu. Pituus 170 mm, leveys 140 mm.
- PU825:003 Yksikkö M825. Puuastia, 2 kpl. Pytty. Kokonainen. Kahdella vanteella yhteen sidotut kimmetyt, sivulla reiällinen korva. Mukana irronnut korvan katkelma. Kimpien korkeus 16,5 - 18 cm. Halkaisija 23 cm.
- PU830:001 Yksikkö M830. Puuastia, 1 kpl. Tynnyri. Vanne. Katkelma. Leveys 14 mm.
PU830:002 Yksikkö M830. Puuesine, 1 kpl. Tappi. Poikkileikkaukseltaan pyöreä, keskelle veistetty kaksi vastakkaista kolousta, joista muodostuu kaula. Toinen pää viistottu kolmisivuisen kärkeväksi, toinen kaksisivuiseksi kiilaksi. Pituus 250 mm, läpimitta 43/25 mm.
- PU830:003 Yksikkö M830. Puuesine, 1 kpl. Tappi. Poikkileikkaukseltaan pyöreä, toinen pää viistottu kiilaksi. Kyljestä lohjennut pala pois. Pituus 265 mm, läpimitta 33 mm.
- PU830:004 Yksikkö M830. Puuesine, 1 kpl. Lapamainen esine, leveämpi toisesta päästä. Leveämmässä päässä kaksi reikää. Toinen reikä nyrhimällä tehty ja sen sisällä on irtonainen puutappi. Pituus 260 mm, leveys 105/50 mm,
PU830:005 Yksikkö M830. Puuastia, 1 kpl. Tynnyri. Vanne. Toisesta päästä katkelmallinen. Leveys 16 mm.
PU835:001 Yksikkö M835. Puuesine, 1 kpl. Keppi. Toisesta päästä katkelmallinen Poikkileikkaukseltaan pyöreä, pinnassa lohkeilleita ja veistettyjä koloja sekä viillon jälki. Läpimitta 33 mm.
PU835:002 Yksikkö M835. Puuesine, 1 kpl. Keppi. Molemmista päistä katkelmallinen, poikkileikkaukseltaan pyöreä, sileäpintainen. Läpimitta 21 mm.
- PU836:001 Yksikkö M836. Puuesine, 1 kpl. Tappi. Poikkileikkaukseltaan pyöreä, toisesta päästään kavennettu ja nelikulmaiseksi veistetty tappi. Pituus 106 mm, läpimitta 21 mm/14 x 14 mm.
- PU837:001 Yksikkö M837. Puuastia, 1 kpl. Tynnyri? Vanne? Mahdollisesti vanteen katkelma tai jokin muu esineen pala. Leveys 29 mm.
PU837:002 Yksikkö M837. Puuesine, 1 kpl. Litteä, veistelty puun pala.
PU837:003 Yksikkö M837. Puu, 6 kpl. Muutama kierretty puun katkelma. Käytetty todennäköisesti jossakin sidoksena.
PU837:004 Yksikkö M837. Puuastia, 1 kpl. Tynnyri. Vanne. Toisesta päästä katkelmallinen. Leveys 20 mm.
PU837:005 Yksikkö M837. Puuastia, 1 kpl. Tynnyri. Vanne. Katkelmallinen. Pinnasta lohjennut pala pois. Leveys 20 mm.
PU837:006 Yksikkö M837. Puuesine, 1 kpl. Suppilomainen esine, keskellä reikä. Pituus 78 mm, läpimitta 37 mm, reiän läpimitta 18 mm.
- PU837:007 Yksikkö M837. Puuesine, 1 kpl. Litteä, hieman koveran kupera, toiseen päähän kapeneva esine, kapeammassa päässä reikä. 100 x 37/22 x 12 mm.
- PU837:008 Yksikkö M837. Puuastia, 1 kpl. Tynnyri. Vanne. Katkelmallinen, toisessa päässä kiinnitysloveus, toinen pää viistosti katkaistu. Leveys 29 mm.
- PU837:009 Yksikkö M837. Puuastia, 1 kpl. Tynnyri. Vanne. Katkelma. Leveys 26 mm.
PU837:010 Yksikkö M837. Puuastia, 1 kpl. Tynnyri. Vanne. Katkelma. Leveys 44 mm.
- PU839:001 Yksikkö M839. Puuesine, 1 kpl. Terävipäiseksi vuoltu tikku.
PU839:002 Yksikkö M839. Puuastia, 1 kpl. Pytty. Kimpi. Katkelmallinen, toisessa päässä kapea pohjan kiinnitysura. Leveys 69 mm, paksuus 15/10 mm
- PU839:003 Yksikkö M839. Puuastia, 1 kpl. Tynnyri. Pohja. Pohjan puolikas, karkeasyisestä puusta. Halkaisija ollut n. 360
PU845:001 Yksikkö M845. Puuesine, 1 kpl. Litteä puun pala, joka on toisesta päästään viistoksi veistelty, toisessa päässä on mahdollisesti jääne pyöreästä loveuksesta.
- PU845:002 Yksikkö M845. Puuesine, 1 kpl. Litteä, pitkänomainen puutikku, jonka toinen pää on viistoksi veistetty. Toinen pää on hieman koverturnut.
- PU845:003 Yksikkö M845. Puuesine, 1 kpl. Tappi. Pieni patkä poikkileikkaukseltaan nelikulmaista tappia.
PU845:004 Yksikkö M845. Puuastia, 1 kpl. Vati. Kimpi. Yksiurainen, kuusipuuta. Pohjaura puuttuu, teelmä? Pituus 76 mm, leveys 31/13 mm.
- PU845:005 Yksikkö M845. Puuastia, 1 kpl. Vati. Kimpi. Yksiurainen(?), katkelmallinen. (Pituus 74 mm), leveys n. 65/31 mm.
PU845:006 Yksikkö M845. Puuesine, 1 kpl. Tappi. Poikkileikkaukseltaan soikea, toiseen päähän kapeneva. Pituus 47 mm, läpimitta 20/16 - 10 mm.
- PU854:001 Yksikkö M854. Puuesine, 1 kpl. Katkelma litteästä(?), toiselta sivulta pulleasta esineestä. Toinen pinta lohkeillut, päät katkelmalliset. Leveys 36 mm.
- PU854:002 Yksikkö M854. Puuesine, 1 kpl. Puikko. Kahteen palaan katkennut, käyrä, päihin kapeneva. Pituus n.160 mm, läpimitta 14/3 mm.
- PU861:001 Yksikkö M861. Puuastia, 1 kpl. Tynnyri. Pohja. Katkelmallinen, lohkeillut. Voi olla laudan patkäkin? Paksuus 16 mm, halkaisija n. 240 mm?
- PU868:001 Yksikkö M868. Puuastia, 3 kpl. Vati. Pohja. Palaset samasta pohjasta. Halkaisija 58 mm.
PU868:002 Yksikkö M868. Puuastia, 1 kpl. Vati. Kimpi. 2-urainen. Kuusipuuta.
PU868:003 Yksikkö M868. Puuastia, 1 kpl. Vati. Kimpi. 2-urainen. Kuusipuuta.
PU869:001 Yksikkö M869. Puuastia, 2 kpl. Vati. Kimpi. Katkelmia, mahdollisesti samasta astiasta.
PU869:002 Yksikkö M869. Puuesine, 1 kpl. Katkelma litteästä esineestä, jossa ollut pyöreälaitainen loveus.
PU872:001 Yksikkö M872. Puuastia, 2 kpl. Vati. Kimpi. Palat mahdollisesti samasta 2-uraisesta astiasta. Katkelmallisia. Kuusipuuta.
- PU872:002 Yksikkö M872. Puuastia, 1 kpl. Vati. Kimpi. Katkelmallinen. 2-uraisesta astiasta. Kuusipuuta.
PU872:003 Yksikkö M872. Puuastia, 2 kpl. Vati. Kimpi. Palaset samasta, 2-uraisesta astiasta. Sopivat yhteen Kuusipuuta.
PU872:004 Yksikkö M872. Puuastia, 1 kpl. Vati. Kimpi. Katkelmallinen. 2-uraisesta astiasta.

- PU872:005 Yksikkö M872. Puuastia, 1 kpl. Vati. Kimpi. Katkelmallinen. 2-uraisesta astiasta.
 PU872:006 Yksikkö M872. Puuastia, 1 kpl. Vati. Kimpi. Katkelmallinen. 2-uraisesta astiasta?
 PU872:007 Yksikkö M872. Puuastia, 1 kpl. Vati. Kimpi. 2-uraisesta astiasta.
 PU872:008 Yksikkö M872. Puuastia, 1 kpl. Vati. Kimpi. Katkelmallinen. 2 uraa jäljellä.
 PU872:009 Yksikkö M872. Puuastia, 1 kpl. Vati. Kimpi. Katkelmallinen, ylin ura jäljellä.
 PU872:010 Yksikkö M872. Puuastia, 1 kpl. Vati. Kimpi. Katkelmallinen, 2 uraa jäljellä.
 PU872:011 Yksikkö M872. Puuastia, 1 kpl. Vati. Kimpi. Katkelmallinen, 2 uraa jäljellä.
 PU872:012 Yksikkö M872. Puuastia, 1 kpl. Vati. Kimpi. Katkelmallinen, 1 ura jäljellä.
 PU872:013 Yksikkö M872. Puuastia, 5 kpl. Teelmä. Kimpi. Pieniä kymmenen paloja.
 PU872:014 Yksikkö M872. Puuastia, 2 kpl. Vati. Pohja. Pieniä pohjan paloja.
 PU872:015 Yksikkö M872. Puuastia, 1 kpl. Teelmä. Kimpi? Sahattu lankun pätkä, mahdollisesti matalareunaiseen astiaan tarkoitetun kymmenen aihio.
 PU872:016 Yksikkö M872. Puuastia, 1 kpl. Teelmä. Kimpi? Sahattu lankun pätkä, mahdollisesti matalareunaiseen astiaan tarkoitetun kymmenen aihio.
 PU872:017 Yksikkö M872. Puuesine, 1 kpl. Tikku. Litteä, toiselta sivultaan kupera, kärkeväksi viistottu tikku.
 PU872:018 Yksikkö M872. Puuesine, 1 kpl. Kärkeväksi viistottu puukalikan pätkä.
 PU872:019 Yksikkö M872. Puuesine, 2 kpl. Teelmä. Kymmenen teelmiä, toinen ehkä pieni katkelma.
 PU872:020 Yksikkö M872. Puuesine, 3 kpl. Teelmä. Veisteltäjä puun paloja.
 RA000:001 Yksikkö M000. Raha, 1 kpl. Kupari. 1/4 äyri. Todennäköisesti avestalainen 1/4 äyriin kupariraha. Toisella puolella kolme kruunua ja kirjaimet S ja C. Toisella puolella vaakunan sisällä lyhde ja merkintä 1/4. Vuosiluvusta ei saa selvää. 1600-l
 RA001A:001 Yksikkö M001A. Raha, 1 kpl. Kolikko. Reunasta puuttuu pala. Toisella puolella ympyrä, jonka reunoilla kirjoitusta. Halk. 17mm, paks 2mm. 1500-1600-luku?
 RA001A:002 Yksikkö M001A. Raha, 1 kpl. Hopeakolikko. Kokonainen. Toinen puoli kulunut, erotettavissa verkkokuviota. Toisella puolella reunoilla tekstiä, ainakin o-kirjain. Halk 20mm, paks <1mm. 1500-luku.
 RA001A:003 Yksikkö M001A. Raha, 1 kpl. Kupariraha. Äyri? Kokonainen. Toisella puolella vaakuna, jossa nuolet ristissä. Toinen puoli kulunut. Halk. 23mm, paks 1,5 mm. Fredrik I aikainen raha? 1700-luvun puoliväli?
 RA001B:001 Yksikkö M001B. Raha, 1 kpl. Kolikko. Reunasta puuttuu pieni pala. Kulunut. Toisella puolella ehkä lyhdekuviot? Halk. 18mm, paks. 1mm.
 RA004:001 Yksikkö M004. Raha, 1 kpl. Kolikko. Kokonainen. Brakteaatti? Molemmat pinnat kuluneet. Halk 9mm, paks.
 RA101A:001 Yksikkö M101. Raha, 1 kpl. Kupariraha. 5 penniä. Kokonainen kolikko. Toisella puolella teksti 5 penniä, 1865. Toinen puoli kulunut, näkyvissä kaunokirjaimista kuviota, tod.näk. A-kirjain. Halk. 25mm, paks. 2 mm. 1865.
 RA101A:002 Yksikkö M101. Raha, 1 kpl. Kupariraha. Toinen puoli kulunut, toisella puolella ehkä vaakuna. Halk 25mm, paks. 2mm. 1800-luku?
 RA101F:001 Yksikkö M101F. Raha, 1 kpl. Kupariraha. Kokonainen. Toisella puolella Kustaa IV Adolfin vaakuna. Toinen puoli kulunut. Koko ei vastaa yhden killingin rahaa. Halk. 17mm, paks, 3,5 mm. 1800-luvun alku.
 RA102B:001 Yksikkö M102B. Raha, 1 kpl. Kupariraha. Toisella puolella keskellä risti, jonka sisällä teksti '1727 goda'. Ristissä toiseen suuntaan kulkee myös teksti, mutta siitä ei saanut selvää. Toisella puolella ympyrän sisällä jonkinlainen vaakuna. Halk. 33mm, paks. 3 mm. 1727.
 RA103A:001 Yksikkö M103. Raha, 1 kpl. Kupariraha. Kokonainen. Toisella puolella kulkee teksti reunoilla. Ehkä venäjää. Keskellä jokin hahmo. Toinen puoli kulunut. Halk 20mm, paks 1,5mm.
 RA103B:001 Yksikkö M103B. Raha, 1 kpl. Hopeakolikko. 1/6 äyriä. Kokonainen. Toinen puoli kulunut. Toisella puolella näkyvissä kruunu ja S-kirjain. Halk.25mm, paks 2mm. 1600-luvun loppu. Avesta.
 RA104E:001 Yksikkö M104E. Raha, 1 kpl. Kupariraha. 1/4 killinki. Toisella puolella kirjoitus: 1/4 skilling 1799. Halk. 22mm, paks 1mm. Vuodelta 1799.
 RA104E:002 Yksikkö M104E. Raha, 1 kpl. Hopeakolikko. 1/6 äyri. Molemmat puolet melko kuluneet/liikaiset. Vuosiluku 1708. Halk. 25mm, paks 2mm. Vuodelta 1708.
 RA104E:003 Yksikkö M104E. Raha, 1 kpl. Hopeakolikko. 1 äyri. Toinen puoli kulunut/liikainen, toisella puolella ristikkäiset nuolet ja vuosiluku 1746. Halk. 30mm, paks 3,5 mm. Fredrik I, 1749.
 RA104E:004 Yksikkö M104E. Raha, 1 kpl. Kolikko. Molemmat pinnat kuluneet. Likainen. Halk. 23mm, paks. 2 mm.
 RA104E:005 Yksikkö M104E. Raha, 1 kpl. Kolikko. Molemmat pinnat kuluneet. Likainen. Halk. 23mm, paks. 2,5 mm.
 RA104E:006 Yksikkö M104E. Raha, 1 kpl. Kolikko. 1/6? Äyri. Toisella puolella vasemmalla laidalla R-kirjain, oikealla puolella ehkä S-kirjain ja ÖR. Halk.20mm, paks. 2mm. 1600-luvun loppu, Kaarle XI.
 RA104E:007 Yksikkö M104E. Raha, 1 kpl. Kupariraha. 1 äyri. Toisella puolella vaakuna, jossa ristikkäiset nuolet ja jonka päällä kruunu. Halk.20mm, paks. 2mm. 1720.
 RA107A:001 Yksikkö M107. Raha, 1 kpl. Kupariraha. Toisella puolella ympyrän sisällä vaakuna, jossa kolme kruunua, reunoilla kirjoitusta. Toinen puoli kulunut. Halk.20mm, paks. 2mm. 1500-luvulta?
 RA109A:001 Yksikkö M109. Raha, 1 kpl. Kupariraha. 1 penni. Toisella puolella 1 penni ja vuosiluku 1873. Toisella puolella kruunupäinen A-kirjain, jonka alla II. Halk. 15mm, paks. 1 mm.
 RA111:001 Yksikkö M111. Raha, 1 kpl. Kupariraha. 1/4 äyri. Toisella puolella kolme kruunua ja kirjaimet C, R, S. Toisella vaakuna, jossa lyhde ja merkintä 1/4 ÖR. Halk. 30mm, paks. 2mm. 1640-luku. Avesta.
 RA112:001 Yksikkö M112. Raha, 1 kpl. Kupariraha. 1 äyri. Toisella puolella kolme kruunua ja vuosiluku 1724. Toisella kruunupäinen vaakuna, jossa nuolet sekä kirjaimet k. m. 1 äyri. Halk. 23mm, paks. 2mm. Fredrik I, 1724.
 RA114:001 Yksikkö M114. Raha, 1 kpl. Hopeakolikko. 1 äyri. Toisella puolella ristikkäiset nuolet, toisella kirjaimet AF. Halk.25mm, paks 3 mm. Fredrik I, v.1759.
 RA116:001 Yksikkö M116. Raha, 1 kpl. Hopeakolikko. 2 äyriä. Toisella puolella vaakuna, toisella ristikkäiset nuolet. Halk.30mm, paks. 4mm. Vuodelta 1750?

- RA120A:001 Yksikkö M120A. Raha, 1 kpl. Hopeakolikko? 1/6? Äyri. Toisella puolella, oikealla laidalla ÖR ja M-kirjaimet sekä leijonahahmo? Koko ei tosin täsmää. Halk.20mm, paks. 2mm. 1600-l loppu?
- RA120A:002 Yksikkö M120A. Raha, 1 kpl. Hopeakolikko. 1 taaleri. Toisella puolella suuri vaakuna, toinen puoli kulunut, mutta kentällä vielä tunnistettu. Halk. 20mm, paks 1mm. 1717.
- RA120A:003 Yksikkö M120A. Raha, 1 kpl. Kolikko. Toisella puolella näkyvissä vaakuna, jossa nuolet? Toinen puoli sileä. Halk. 23mm, paks 1 mm. 1700-luku?
- RA120B:001 Yksikkö M120B. Raha, 1 kpl. Hopeakolikko. 1/6 äyriä. Toisella puolella kruunupäinen vaakuna, toisella C-kirjain ja vuosiluku (sekä XII?). Halk. 18mm, paks 1 mm. Mahdollisesti Kaarle XII (1697-1718)
- RA122:001 Yksikkö M122. Raha, 1 kpl. Hopeakolikko. 1 äyri. Toisella puolella reunojen ympäri kirjoitusta. Kentällä tunnistettu. Halk. 21mm, paks 1mm. 1575.
- RA201:001 Yksikkö M201. Raha, 1 kpl. Hopeakolikko. Fyrk. Toisella puolella kruunupäinen vaakuna, jonka sivuilla numerot, oikealla nro 6 tai 8. Toisella puolella lyhdekuvio. Molemmin puolin reunojen ympäri tekstiä. Halk.17 mm, paks <1mm. 1570-luku.
- RA201:002 Yksikkö M201. Raha, 1 kpl. Hopeakolikko. 1/2 äyriä. Toisella puolella erotettavissa kolme kruunua, kirjain R ja numerot 6 ja 6. Toisella puolella todennäköisesti kruunupäinen leijonahahmo, sivuilla kirjaimet s ja m sekä ör. Todennäköisesti puoli äyriä. Halk. 25mm, paks 1mm. 1660-l.
- RA208:001 Yksikkö M208. Raha, 1 kpl. Hopeakolikko. 1/4 äyri. Toisella puolella kruunupäinen vaakuna, jonka sisässä lyhde. Vuosiluku 1645? Toinen puoli huonokuntoinen, erotettavissa kirjain C ja S. Avesta. Halk. 30mm, paks. 1mm. 1645.
- RA215:001 Yksikkö M215. Raha, 1 kpl. Hopeakolikko. 1/2 äyriä. Toisella puolella vaakuna, jossa kolme pientä kruunua sekä numerot 9 ja 2. Toisella puolella kruunupäinen lyhde, jonka molemmin puolin kirjaimet I ja R. Molemmin puolin reunoilla tekstiä. Halk. 21 mm, paks. 1 mm. 1592.
- RA217:001 Yksikkö M217. Raha, 1 kpl. Hopeakolikko. 2 äyriä. Toisella puolella 3 kruunua ja vuosiluku 1666? Toisella puolella erotettavissa vain reunoja pitkin kulkevaa kasvikäynnöstä ja S-kirjain. Heiveröinen. Halk. 20 mm, paksuus
- RA223:001 Yksikkö M223. Raha, 1 kpl. Kupariraha. 1 killinki. Kaarle XIV aikainen 1 killingin kolikko. Halk.34 mm, paks.2 mm. 1819.
- RA224:001 Yksikkö M224. Raha, 1 kpl. Kupariraha. Hyvin kulunut ja huonokuntoinen kolikko. Halk.20mm, paks<1mm. Mahdollisesti 1624 jälkeen.
- RA224:002 Yksikkö M224. Raha, 1 kpl. Kupariraha. 1 äyri? Toisella puolella vaakuna, jonka sisällä kaksi ristikkäistä nuolta, toisella puolella havaittavissa 3 kruunua ja ehkä nro 7. Halk. 23mm, paks.1mm. 1710-1760-luvut.
- RA224:003 Yksikkö M224. Raha, 1 kpl. Kupariraha. Erittäin kulunut ja huonokuntoinen raha. Halk.23 mm, paks<1mm. Mahdollisesti 1624 jälkeen.
- RA227:001 Yksikkö M227. Raha, 1 kpl. Hopeakolikko. 1/6 äyri. Toisella puolella erotettavissa merkinnät 1/6, S, ÖR. Toisella puolella kolme kruunua, kirjaimet R, S ja vuosiluku 1666. Hyväkuntoinen. Halk. 26mm, paks.1.5mm. 1666.
- RA227:002 Yksikkö M227. Raha, 1 kpl. Kupariraha. 1/6 äyri. Toisella puolella kolme kruunua, erotettavissa myös S-kirjain sekä todennäköisesti ylimmäisenä keskellä kirjain C, jonka sisällä XII. Kaarle XII:n aikainen kolikko. Halk. 23 mm, paks1 mm. Kaarle XII (1697-1718)
- RA227:003 Yksikkö M227. Raha, 1 kpl. Kupariraha. 1 äyri. Toinen puoli kulunut, toisella puolella ristikkäiset nuolet ja merkinnät 1ör, numerot 174 ja kirjain S. nuolten päällä kruunu. Halk. 30mm, paks. 2,5 mm. 1740-luku.
- RA236:001 Yksikkö M236. Raha, 1 kpl. Hopeakolikko? Molemmin puolin tunnistamattomaksi kulunut. Halk. 27mm, paks.1-1,5mm.
- RA237:001 Yksikkö M237. Raha, 1 kpl. Kupariraha. 1/4? Äyri. Toisella puolella kirjaimet R ja S, toisella puolella vaakuna, jossa ehkä lyhde. Kirjaimet ör ja ehkä nro 4. Vuosiluvusta ei saa selvää. Halk. 30mm, paks. 1mm. Mahd. 1624 jälkeen, mahdollisesti 1630-luku.
- RA239:001 Yksikkö M239. Raha, 1 kpl. Hopeakolikko. Äyri. Toisella puolella ympyrän sisällä lyhde, jonka päällä todennäköisesti kirjain A, juuressa kirjaimet G ja R. Reunoilla tekstiä. Toisella puolella kehän sisässä jokin hahmo. Halk. 20mm, paks. < 1mm. 1605-26.
- RA250:001 Yksikkö M250. Raha, 1 kpl. Hopeakolikko. Äyri. Toisella puolella ympyrän keskellä hahmo, toisella puolella pullea lyhde, molemmin puolin tekstiä reunojen ympäri. Halk. 19mm, paks 1mm. 1605-26.
- RA252:001 Yksikkö M252
M252. Raha, 1 kpl. Kupariraha. 1 äyri. Toisella puolella ristikkäiset nuolet, reunoissa tekstiä, vuosiluku 162.? Toisella puolella kruunupäinen nelikentäinen vaakuna, lyönti mennyt hieman ohi. Halk. 40mm, paks2,5 mm.
- RA260:001 Yksikkö M260
M252. Raha, 1 kpl. Kupariraha. 1/4 äyri. Toisella puolella kruunupäinen vaakuna, jonka sisällä lyhde. Merkintä 1/4 ja ör sekä vuosiluku 1644. Toisella puolella kolme kruunua, kirjaimet C, R, S. Halk. 30mm, paks. 1mm. 1644.
- RA261:001 Yksikkö M261. Raha, 1 kpl. Kupariraha. 1/4 äyri. Toisella puolella vaakuna, jonka sisällä lyhde ja takana kulkeva poikkiviiva. Erotettavissa kirjaimet ör sekä numero 6. Toisella puolella kirjaimet C, R, S sekä kruunut. Halk. 28mm, paks.1 mm. 1630-1650-luvut.
- RA261:002 Yksikkö M261. Raha, 1 kpl. Kupariraha. 1/4 äyri. Toisella puolella vaakuna, jonka sisällä lyhde. Erotettavissa kirjaimet ör. Toisella puolella kirjaimet C, R. Huonokuntoinen. Halk. 29mm,paks1,5 mm. 1630-1650-luvut.
- RA263:001 Yksikkö M263. Raha, 1 kpl. Kupariraha. 1/4 äyri. Toisella puolella lyönti mennyt hieman ohi, erotettavissa vaakuna, jonka sisällä lyhde ja kirjain r. Toisella puolella kolme kruunua, kirjaimet R, S. Kulunut. Halk. 29mm, paks.1 mm. 1630-1650-luvut.
- RA263:002 Yksikkö M263. Raha, 1 kpl. Kupariraha. 1/4 äyri. Mahd. 1/4 äyri. Hyvin kulunut raha, toisella puolella kolme kruunua ja kirjain C. toisen puoli kulunut. Halk. 27mm, paks.<1mm. 1600-luku, mahd. 1624 jälkeen.
- RA263:003 Yksikkö M263. Raha, 1 kpl. Kupariraha. 1/4 äyri. Toinen puoli täysin kulunut, toisella puolella kruunupäinen vaakuna, jonka sisällä lyhde. Halk.29mm, paks. 2mm. 1630-1650-luvut.
- RA263:004 Yksikkö M263. Raha, 1 kpl. Hopeakolikko. Molemmin puolin erittäin kulunut, erotettavissa vain kehä, jonka sisällä kuviota, mahdollisesti lyhde. Halk. 21mm, paks.1mm. Mahdollisesti 1500-1600-luvulle.
- RA266:001 Yksikkö M266. Raha, 1 kpl. Tunnistamattomaksi syöpyntynyt kolikko. Halk. 28mm, paks.1mm.

- RA267:001 Yksikkö M267. Raha, 1 kpl. Kupariraha. Molemmiin puolin erittäin kulunut kolikko. Halk.21,5 mm, paks.<1mm. Mahdollisesti lyöty 1624 jälkeen.
- RA282:001 Yksikkö M282. Raha, 1 kpl. Kupariraha. 1/4 äyri. Toisella puolella kruunupäinen vaakuna, jonka sisässä lyhde, erotettavissa kirjaimet ör, sekä luku 6. Toisella puolella kolme kruunua, iso, ja kirjaimet C, R, S. Halk. 30mm, paks. lähes 2mm. 1630-1650-luvut.
- RA299:001 Yksikkö M299. Raha, 1 kpl. Hopeakolikko. Hieman taittunut, hyvin huonokuntoinen kolikko. Halk. 18mm, paks.<1mm.
- RA305:001 Yksikkö M305. Raha, 1 kpl. Hopeakolikko. Killinki. Toisella puolella ympyrän sisällä kaksi sisäkkäistä, teräväkärkistä vaakunaa, joista sisemmän keskellä jokin kuvio. Molemmiin puolin rahan yli kulkee risti ja reunoilla tekstiä. Toisella puolella yksi vaakuna ympyrän sisällä, reunoilla tekstiä. Saksalaisen ritarikunnan lyöttämä killinki 1400-luvun alkupuolelta: Preussi, Saksalainen ritarikunta, suurmestari Paul von Rusdorff (1422-1441). Huom. Katso kohta Dokumentit. Halk. 17,5 mm, paks.<1mm. 1422-1441.
- RA308:001 Yksikkö M308. Raha, 1 kpl. Hopeakolikko. 1/2 äyriä. Toisella puolella vaakuna, jossa kolme kruunua ja luku 7. Vaakunan vasemmalle puolelle tehty suorakaiteen muotoinen reikä vuosiluvun paikalle. Reiän koko3x4 mm. Toisella puolella ympyrän sisässä lyhde ja I-kirjain. Reunoja pitkin tekstiä. Huom. Todennäköisesti ollut ripustettuna johonkin. Halk. 20mm, paks.< 1mm. 1570-1580-l.
- RA308:002 Yksikkö M308. Raha, 1 kpl. Hopeakolikko. 1/2 äyriä. Toisella puolella ympyrän sisällä lyhde, jonka juuressa kirjaimet I ja R, reunoilla tekstiä. Toisella puolella vaakuna, jossa kolme kruunua ja todennäköisesti numero 9 ja varmasti numero 7., reunoilla tekstiä. Halk. 20mm, paks.<1mm. Todennäköisesti 1597.
- RA327:001 Yksikkö M327. Raha, 1 kpl. Kupari? Molemmiin puolin tunnistamattomaksi kulunut raha. Halk.29mm, paks.1,5mm. Mahdollisesti 1624 jälkeen.
- RA327:002 Yksikkö M327. Raha, 1 kpl. Kupari? Molemmiin puolin tunnistamattomaksi kulunut raha. Halk.29mm, paks.1 mm. Mahdollisesti 1624 jälkeen.
- RA374:001 Yksikkö M374. Raha, 1 kpl. Hopeakolikko. Fyrk,1/4 äyriä tai 1/2 äyriä. Toisella puolella ympyrän keskellä iso S-kirjain, reunoissa tekstiä. Toisella puolella keskellä kruunu. Halk. 18mm, paks.<1mm. Ainakin 1515 jälkeen, mahdollisesti 1590-luvulla.
- RA375:001 Yksikkö M375. Raha, 1 kpl. Hopeakolikko. 1/2 äyriä. Toisella puolella kruunupäinen lyhde, jonka juurella kirjaimet I ja R. Toisella puolella kolmikruunuinen vaakuna, molemmiin puolin reunoissa tekstiä. Vuosiluvusta ei saa selvää. Halk. 21 mm. 1570-1580-l.
- RA382:001 Yksikkö M382. Raha, 1 kpl. Kupariraha. 1/4 äyri. Toisella puolella erotettavissa merkintä 1/4. Toisella puolella kolme kruunua ja kirjain S. Halk. 29mm, paks.2mm. 1630-50-l.
- RA446:001 Yksikkö M446. Raha, 1 kpl. Kupari. Melko kulunut kupariraha. 1720-luku
- RA452:001 Yksikkö M452. Raha, 1 kpl. Brakteaatti. Penni. Pienikasvoinen, kiharat taidokkaat, kruunussa kolme terävää kärkeä, yksinkertainen. Halk.15mm, paks.< 1mm. 1300-luvun loppu- 1400-luvun alku.
- RA583:001 Yksikkö M583. Raha, 1 kpl. Hopea. Carl XII:n aikainen hopearaha. Toisella puolella merkintä C XII sekä yksi kolmesta kruunusta ja S-kirjain. Toisella puolella jäänteitä vaakunasta. Kaarle XII (1697-1718), mahdollisesti n. 1713-18.
- RA583:002 Yksikkö M583. Raha, 1 kpl. kupari. äyri. 1 äyrin kupariraha. Toisella puolella vaakuna, jossa ristikkäiset nuolet ja kirjaimet ör sekä k. Toisella puolella kolme kruunua ja vuosiluku 1725. 1725
- RA587:001 Yksikkö M587. Raha, 1 kpl. Kupari? Penni. Pennin raha. Vuosiluku todennäköisesti 1909. Toisella puolella mahdollisesti N-kirjain ja sen alla II. N-kirjaimen päällä näkyy selkeästi kruunu. 1900-1909. Mahdollisesti 1909.
- RA589:001 Yksikkö M589. Raha, 1 kpl. Kupari. Äyri. Äyrin kuparikolikko vuodelta 1725. 1725
- RA590:001 Yksikkö M590. Raha, 1 kpl. Kupari. Äyri. Todennäköisesti yhden äyrin kuparikolikko. Toisella puolella kruunupäinen vaakuna, jonka sisällä ristikkäiset nuolet. Havaittavissa kirjaimet k ja ör sekä numero 1. Toisella puolella kolme kruunua ja mahdollisesti numero 7. 1700-l, mahdollisesti 1719-1772
- RA590:002 Yksikkö M590. Raha, kpl. Kupari. Kaksinkerroin vääntynyt/väännetty kuparikolikko, jossa teksti C XII ja alareunassa R ja 1. Kaarle XII (1697-1718)
- RA591:001 Yksikkö M591. Raha, 1 kpl. Hopea. 1/2 äyriä. Puolen äyrin raha, jossa toisella puolella vaakuna, jonka sisässä ristikkäiset nuolet, merkintä 1/2 ja ör sekä S-kirjain. Toisella puolella kolme kruunua ja niiden päällä F, R, S. Alla todennäköisesti vuosiluku 1720. Todennäköisesti 1720. Ainakin 1700-l
- RA591:002 Yksikkö M591. Raha, 1 kpl. Kupari? Kopeikka. Venäläinen kopeikka. Toisella puolella keihästä kantava ratsastaja, jolla jalustimet, sen alla ainakin kirjain K, mahdollisesti B:kin. Molemmiin puolin kolikon reunoja kirjoitusta. Toisella puolella keskellä lukee kopeika. 1716-1718
- RA593:001 Yksikkö M593. Raha, 1 kpl. Kupari? 1/4 äyri. 1/4 äyrin kolikko, jossa toisella puolella vaakuna, jonka sisässä lyhde. Merkintä 4, jonka päällä viiva, sekä kirjaimet ör. Vaakunan oikealla, ylhäällä numerot 53. Toisella puolella kolme kruunua ja kirjaimet C, R, S. 1653
- RA603:001 Yksikkö M603. Raha, 1 kpl. Hopea. äyri. Toisella puolella kolme kruunua ja merkintä 1666, R, C, S. Toisen puoli melko kulunut, merkinnät ÖR, S, arvo mahdollisesti 1/6 äyriä, keskellä ilmeisesti kruunu. 1666
- RA604:001 Yksikkö M604. Raha, 1 kpl. Kopeika. Venäläinen kopeikka. Toisella puolella teksti kopeika, kolikon reunoja pitkin juoksee tekstiä. Toinen puoli kulunut. Mahdollisesti 1700-luvulta. 1700-l?
- RA616:001 Yksikkö M616. Raha, 1 kpl. Kupari. Melko kulunut raha, mutta silti erotettavissa toisella puolella kolme kruunua ja niiden alla vuosiluku 1725, toisella puolella kirjaimet K, M ja kruunupäinen vaakuna, jonka sisässä ristikkäiset nuolet. 1725
- RA619:001 Yksikkö M619. Raha, 1 kpl. Kupari? Äyri. Kulunut kupari?raha, jonka toisella puolella erotettavissa kirjaimet ÖR. 1650-1680-l
- RA622:001 Yksikkö M622. Raha, 1 kpl. Kupari? Äyri. Kupariraha, jonka äyriarvosta ei saa selvää. Toisella puolella kolme kruunua ja kirjaimet R,C, S ja kruunujen alla todennäköisesti kuitenkin vuosiluku 1667. Toisella puolella merkintä ÖR ja M, mahdollisesti K(oppa) ja ehkä leijonanmuotoista hahmoa. 1667
- RA627:001 Yksikkö M627. Raha, 1 kpl. Kolikko. Kupari. Lyötteen kuluneet. Mahdollisesti 1-äyrinen vuodelta 1629.

- RA632:001 Yksikkö M632. Raha, 1 kpl. Kupari? Erittäin kulunut ja huonosti säilynyt kupari?raha. Mahdollisesti 1624
- RA637:001 Yksikkö M637. Raha, 1 kpl. Kolikko. Kupari. Lyötteet kuluneet.
- RA644:001 Yksikkö M644. Raha, 1 kpl. Hopea. 1 Äyri. Äyriin hopearaha, jonka reunaan osaksi lohjennut pois. Toisella puolella keskellä lyhde, jonka juurella kirjaimet C ja R. kolikon reunoja kiertää teksti (kirjaimet mahdollisesti R, E, X, ja varmasti S, V, E, C, I, A, ja alaosassa numerot 1610. Toisella puolella merkintä I öre ja kirjaimet M, O, N, E (ta). Keskellä olevasta kuviosta ei saa selvää. 1610
- RA651:001 Yksikkö M651. Raha, 1 kpl. Kupari. äyri. Toisella puolella kruunupäinen vaakuna, jonka sisällä lyhde ja vieressä merkintä ör ja vuosiluku 1654. Arvosta ei saa selvää. Toisella puolella kolme kruunua ja kirjaimet R, C. 1654
- RA660:001 Yksikkö M660. Raha, 1 kpl. Kupari? äyri. Kulunut raha; toisella puolella kruunupäinen vaakuna, jonka sisällä mahdollisesti leijona. Arvo 1/jotain äyriä. Toinen puoli täysin korrodoitunut ja kulunut. 1600-luku?
- RA661:001 Yksikkö M661. Raha, 1 kpl. Hopea. 1/6 äyriä? Toisella puolella kirjaimet S, M ja merkintä ÖR sekä arvo todennäköisesti 1/6. Keskellä mahdollisesti leijona. Toisella puolella kolme kruunua ja kirjaimet R, S, C. Rahan lyönti on mennyt hieman sivuun, joten vuosiluku ei ole kokonaan tullut rahaan. Todennäköisesti kyseessä on vuosiluku 1686. 1686
- RA669:001 Yksikkö M669. Raha, 1 kpl. Kupari? Erittäin huonokuntoinen ja kulunut kupari?raha. Mahdollisesti 1624 jälkeen
- RA670:001 Yksikkö M670. Raha, 1 kpl. Kolikko. Kupari. Lyötteet kuluneet, reunaan tehty ripustusreikä.
- RA675:001 Yksikkö M675. Raha, 1 kpl. Hopea. Melko korrodoitunut raha. Toisella puolella kruunupäinen kapea vaakuna, toisella puolellakin vaikuttaisi olevan vaakuna ja reunan ympäri tekstiä. Kirjaimista ei oikein saa selvää. N.
- RA686:001 Yksikkö M686. Raha, 1 kpl. Hopea? Markka. Molemmiin puoliin reunan ympärillä tekstiä. Toisella puolella keskellä lyhde ja poikkiviivat havaittavissa, kirjaimet: A, R(ex), E, O tai C. Toisella puolella havaittavissa kaksi kruunua ja kirjaimet (mon)E, T, A, (s)VE(cie). 1590-92
- RA690:001 Yksikkö M690. Raha, 11 kpl. Kupari? 1/4 äyri. Toisella puolella kruunupäinen vaakuna, jonka sisällä lyhde, vieressä arvo 1/4 ja merkintä ÖR. Vuosiluvusta ei saa selvää. Toisella puolella kolme kruunua ja kirjaimet R, C, S. 1600-luku, 1633 jälkeen
- RA753:001 Yksikkö M753. Raha, 1 kpl. Raha. Kupari. Klippinki. Lähes säännöllisen neliön muotoinen ohut hopealevy, jonka toisessa pinnassa ja yhdessä sivussa kuparisekoitteen jäänteitä. Toisella puolella näyttäisi olevan kuvio, ehkä kruunu? Paksuus 2,5 mm, 22-24x20,5-22mm 1500-1600-l
- RA763:001 Yksikkö M763. Raha, 1 kpl. Kolikko. Kupari. Lyötteet kuluneet, mahdollisesti 1- tai 2 -äyrinen vuosilta
- RA774:001 Yksikkö M774. Raha, 1 kpl. Kolikko. Erittäin kulunut raha. Reunasta lohjennut paloja. Mahdollisesti 1500-luvun lopun-1600-luvun alusta. Rahan koko ja jäljellä olevien jälkien olemus ajoituksen perusteena. Epävarma ajoitus:1500-luvun loppu-1600-l alku.
- RA774:002 Yksikkö M774. Raha, 1 kpl. Kolikko. Hyvin kulunut raha. Molempia reunoja pitkin kulkee teksti, keskellä jälkiä kuviosta. Toisella puolella ainakin kirjaimet O, N, T ja todennäköisesti A ja nämä muodostaisivat sanan MONETA. Samalla puolella, vastapäätä em. kirjaimia on ainakin kirjaimet H, O, mahdollisesti niitä ennen K. Sana? Toisella puolella kirjaimet C, T, O, R eli loppuosa sanasta PROTECTOR. 1500-l
- TI102A:001 Yksikkö M102A. Tiili, 1 kpl. Kattotiili. Nokka. Kattotiilen nokka, suorakulmainen, levenevä. Nokan pohjassa leima. 2,5x2,3x2,5cm.
- TI122:001 Yksikkö M122. Tiili, 5 kpl. Kattotiili. Reuna. 5 reunapalaa erilaisista kattotiilistä. Yksi hieman kyseenalainen.
- TI122:002 Yksikkö M122. Tiili, 2 kpl. Kattotiili. Reuna. Hieman kaareva, reunastaan kapeneva kattotiili. Paksuus 1,2cm.
- TI122:003 Yksikkö M122. Tiili, 2 kpl. Kattotiili. Kaksi laattamaisen kattotiilen palaa, samasta tiilestä. Paksuus 1,7cm.
- TI203:001 Yksikkö M203. Tiili, 1 kpl. Kattotiili. Yksi nokan kappale, jossa tiilentekijän leima.
- TI248:001 Yksikkö M248. Tiili, 2 kpl. Kattotiili. Lievästi kaareva kattotiilen reunapala. Normaaliolttainen. Hienosekoitteinen. Tiilen paksuus 1,15cm, reunan paksuus 1,5cm.
- TI252:001 Yksikkö M252. Tiili, 1 kpl. Kattotiili. Lievästi kaareva kattotiilen reunapala. Reunan paksuus 1,6cm, tiilen paksuus 1,3cm.
- TI261:001 Yksikkö M261. Tiili, 2 kpl. Kattotiili. Suorakulmainen kattotiilen nokka ja pala kattotiiltä. Samasta tiilestä. Nokan mitat:5x3,8x2,9cm.
- TI263:001 Yksikkö M263. Tiili, 1 kpl. Kattotiili. Aaltomaisen kattotiilen reunapala, siiveke-osa. Reunan ja tiilen paksuus
- TI263:002 Yksikkö M263. Tiili, 1 kpl. Kattotiili. Aaltomaisen kattotiilen kappale, jossa suora reuna sekä alaosa viisteineen. Reunan ja viisteen pinta suora. Karhealla, kuperalla puolella pitkää sivua pitkin kapea ura. Tiilen ja reunan paksuus 2cm, viisteen pituus 9cm.
- TI263:003 Yksikkö M263. Tiili, 2 kpl. Kattotiili. Kaksi todennäköisesti aaltomaisen kattotiilen reunapalaa, siiveke-osa, samasta tiilestä. Reunan paksuus 1,5cm tiilen paksuus 1,8cm.
- TI263:004 Yksikkö M263. Tiili, 1 kpl. Kattotiili. Aaltomaisen kattotiilen reunapala, siivekeosa, jossa myös tiilen yläreunaa säilynyt. Yläreuna viisto. Tiilen paksuus 1,8cm, sivureunan paksuus 1,3cm, yläreunan paksuus 1,5cm.
- TI263:005 Yksikkö M263. Tiili, 2 kpl. Kattotiili. Kaksi kookasta aaltomaisen kattotiilen kappaletta, joissa suora reuna-osa ja alareuna viisteineen. Viiste ja alareuna suorat. Samasta tiilestä. Tiilen paksuus1,9cm, viisteen paksuus 1,5-1,8cm, alareunan paksuus 1,5-1,8cm.
- TI271:001 Yksikkö M271. Tiili, 6 kpl. Muototiili. Tummanvihreälasitteinen muototiilen kappale, joka haljennut pituussuunnassa kahtia, ja josta lohjennut 5 palaa. Pitkänomaisen tiilen molemmat päät viistottu teräviksi. Viisteen pituus noin 7cm. Pituus ilman viisteitä 16cm. Kokonaisuudessaan tiilen arvioitu pituus 26cm. Poltto puna-oranssi ulkopinnassa, sisempänä punainen, keskiosissa kellervän harmaa. (26)x10,4x cm. 1600-l?
- TI271:002 Yksikkö M271. Tiili, 1 kpl. Kattotiili. Lievästi kaareva kattotiilen reunapala. Reunan paksuus 1,3cm, tiilen paksuus 1,6cm.
- TI272:001 Yksikkö M272. Tiili, 1 kpl. Kattotiili. Reuna. Kaarevan tiilen reuna.
- TI279:001 Yksikkö M279. Tiili, 3 kpl. Kattotiili. Loivasti kaarevien kattotiilien palasia. Haljenneet pituussuunnassa.
- TI285:001 Yksikkö M285. Tiili, 1 kpl. Kattotiili. Lievästi kaarevan kattotiilen pala. Paksuus 1,4cm.
- TI288:001 Yksikkö M288. Tiili, 1 kpl. Kattotiili. Lievästi kaarevan kattotiilen reunapala. Reuna suora, karhealla puolella kapea, pitkää sivua kulkeva ura. Reunan ja tiilen paksuus 1,5cm.

- TI296:001 Yksikkö M296. Tiili, 1 kpl. Laattatiili. Matalan, normaalipolttaisen tiilen kappale, joka löytynyt mahdollisen uunin jäänteiden päällä olleesta maakerroksesta. Lappeessa muutama viiltöjälki, ei laastia. 22x(14,8)x6,2.
- TI296:002 Yksikkö M296. Tiili, 2 kpl. Kattotiili. Kaareva kattotiilen reunapala ja kattotiilen pala, josta toinen pinta lohjennut. Reunan paksuus 1,3cm, tiilen paksuus 1,7cm.
- TI296:003 Yksikkö M296. Tiili, 1 kpl. Kattotiili. Hienosekoitettujen kattotiilien? Ohut reunapala. Toinen pinta puuttuu.
- TI296:004 Yksikkö M296. Tiili, 1 kpl. Kattotiili. Tummanvihreälasitteisen kattotiilen pala.
- TI296:005 Yksikkö M296. Tiili, 1 kpl. Kattotiili. Kellervä/tummanharmaapolttaisen kattotiilen suora pala. Paksuus 1,25cm.
- TI300:001 Yksikkö M300. Tiili, 1 kpl. Kattotiili. Kaareva kattotiilen reunapala. Reunan paksuus 1,5cm.
- TI300:002 Yksikkö M300. Tiili, 3 kpl. Kattotiili. Kolme loivasti kaarevan, lähes suoran kattotiilen palaa. Sileä puoli loivasti kovera. Reunan poikkileikkaus suora, pinta kaareva. Tiilen pääty suora, pinta hieman viisteinen. Pitkää karheaa sivua pitkin kulkee kapea ura. Kaikki palat samasta tiilestä. Tiilen paksuus 1,65cm.
- TI308:001 Yksikkö M308. Tiili, 1 kpl. Kattotiili. Aaltomaisen tiilen siivekeosa ja tiilen alareunaa. Osittain tummaksi palanut. Tiilen paksuus 1,7 cm.
- TI308:002 Yksikkö M308. Tiili, 1 kpl. Kattotiili. Reuna. Suora, kaarevareunainen, lasittamaton.
- TI327:001 Yksikkö M327. Tiili, 2 kpl. Kattotiili. Kaareva pala. Toinen pala edellisen ulkopinnasta lohjennut. Sopivat yhteen.
- TI327:002 Yksikkö M327. Tiili, 1 kpl. Kattotiili. Kaarevan tiilen sisäpinnasta irronnut lohje.
- TI334A:001 Yksikkö R334A. Tiili, 1 kpl. Laattatiili. Lähes neliönmuotoinen matala tiili todennäköisesti tulisijan arinassa. Normaalipolttainen, hieman laastia pinnoissa. Lappeessa ura. 19,2-21,5x20x4,5cm. Tod.näk. 1600-luku.
- TI337:001 Yksikkö M337. Tiili, 2 kpl. Kattotiili. Kaksi aaltomaisen kattotiilen palaa, samasta tiilestä. Toinen suora reunapala, toinen alareuna, jossa hieman viistettä, joka muutoin molemmista paloista lohjennut pois. Sileällä pinnalla mahdollisia sormiurteita. Reunan ja tiilen paksuus 1,5-1,7 cm.
- TI343:001 Yksikkö M343. Tiili, 1 kpl. Kattotiili. Kaareva, pieni pala.
- TI346A:001 Yksikkö R346A. Tiili, 1 kpl. Laattatiili. Uunin perustuskivien R346A:n yhteydestä lähes neliönmuotoinen tiili, joka lohjennut. Lohjennuksessa pinnassa keltaista laastia, joten ollut lohjennena muurattuna. Normaalipolttainen. Todennäköisesti leveys alkuperäinen. 23x19x7cm. 1500-1600-luku.
- TI378:001 Yksikkö M378. Tiili, 3 kpl. Kattotiili. Kolme kattotiilen reunapalaa, kaksi mahdollisesti samasta tiilestä. Yhdessä palassa suora reuna, toisessa hieman kaareva reuna, kolmas pala aaltomaisen tiilen alareunan ja viisteen taitekohdasta. Kaarevareunainen oranssipolttainen ja reunaa pitkin kulkee karhealla puolella kulkee ura, muut tummanpunapolttaisia. Tiilien paksuus 1,4-1,5cm, reunojen paksuudet 1,55-2,0cm.
- TI381:001 Yksikkö M381. Tiili, 1 kpl. Kattotiili. Aaltomaisen? kattotiilen reunapala, toinen pinta lohjennut pois.
- TI389:001 Yksikkö M389. Tiili, 1 kpl. Kattotiili. Nokan katkelma.
- TI389:002 Yksikkö M389. Tiili, 3 kpl. Kattotiili. Yksi suora reunapala, yksi siivekeosan katkelma, yksi mahdollisen viisteen tai alareunan pala. Kaikki eri tiilistä. Tiilien paksuus 1,5-1,8 reunan paksuus 1,3-1,6cm.
- TI389:003 Yksikkö M389. Tiili, 10 kpl. Kattotiili. 10 kattotiilen palaa, oranssi- ja tummanpunapolttaisia useista eri tiilistä. Kaksi palaa samasta tiilestä, näistä toinen pinta lohjennut pois. Paksuus 1,6-1,7cm.
- TI446:001 Yksikkö M446. Tiili, 5 kpl. Kattotiili. 5 kattotiilen reunapalan katkelmaa, jotka kaikki eri tiilestä. Yksi tummanpunapolttainen, 1,55cm paksu, mahdollisesti nokan kohdalta lohjennut, reuna osaksi lohjennut. Toinen punapolttainen aaltomaisen kattotiilen reunapala, jossa hieman viistettä. Taite on muotoiltu sormin. Kolmas lievästi kaareva, toinen pinta lohjennut, reunakin osittain lohjennut, vaaleanoranssipolttainen. Kaksi palaa lähes mustaksi palanutta, molemmissa reunaa, nekin lohjenneet. Keskim. 1,5cm.
- TI446:002 Yksikkö M446. Tiili, 1 kpl. Kattotiili. Yksi poikkileikkaukseltaan loiva kattotiilen pala. Toinen pinta lohjennut.
- TI454:001 Yksikkö M454. Tiili, 1 kpl. Kattotiili. Osittain tummaksikin palanut aaltomaisen kattotiilen viistepala. Tiilen paksuus 1,5cm, viisteen paksuus 1,3cm.
- TI457:001 Yksikkö M457. Tiili, 1 kpl. Kattotiili. Loivasti kaareva kattotiilen pala, jonka toinen pinta lohjennut. Varsin tummaksi palanut.
- TI478:001 Yksikkö M478. Tiili, 1 kpl. Kattotiili. Täysin suorakulmainen ja sileäpintainen, kiiltävä kattotiilen reunapala. Paksuneet keskelle päin. Jollakin siloiteltu pinta, ei karheaa hiekoitus pintaa lainkaan. Paksuus 1,9cm.
- TI478:002 Yksikkö M478. Tiili, 1 kpl. Kattotiili. Kattotiilen palanen, mahdollisesti läheltä reunaa. Paksuus 1,3cm.
- TI485:001 Yksikkö M485. Tiili, 1 kpl. Kattotiili. Tummaksi palanut kattotiilen palanen, josta toinen pinta lohjennut.
- TI512:001 Yksikkö M512. Tiili, 1 kpl. Muototiili. Muototiilen kappale, jossa pyöreä, ehjä sivu, työstöjälkiä. Paksuus 9,1 cm. Mahdollisesti kierreporrastielestä, mutta voi olla muunlainenkin muototiili. Kaivon täytöstä, mahd. ajoitus 1500-luku. 9,1 cm.
- TI547:001 Yksikkö M547. Tiili, 1 kpl. Muototiili. Liijanmuotoinen muototiilen kappale, jonka kanta osittain lohjennut. Liijan kannat suorat, tiilen kanta päähän levenevä. Normaalipolttainen. Laastia kaikissa pinnoissa (keskimäinen mitta mitattu kannasta.) Viemärin kaivannon täytöstä. 28,5x10,5x7,5.
- TI553:001 Yksikkö M553. Tiili, 1 kpl. Kattotiili. Lievästi kaareva kattotiilen reuna. Todennäköisesti aaltomaisesta kattotiilestä. Paksuus 1,5cm.
- TI580:001 Yksikkö M580. Tiili, 1 kpl. Kattotiili. Aaltomaisen kattotiilen siivekereuna. Tiilen paksuus 2cm, reunan paksuus
- TI583:001 Yksikkö M583. Tiili, 2 kpl. Kattotiili. Kaksi kattotiilen kaarevaa reunapalaa, toisessa erittäin hieno sekoite. Reunan paksuus 1-1,5cm, tiilen paksuus 1,1-1,3cm.
- TI583:002 Yksikkö M583. Tiili, 6 kpl. Kattotiili. 7 erilaista kattotiilen palaa, joista kaikista toinen pinta lohjennut. Yksi pala reunasta.
- TI588:001 Yksikkö M588. Tiili, 1 kpl. Kattotiili. Lievästi kaareva kattotiilen pala. Paksuus 1,5cm.
- TI589:001 Yksikkö M589. Tiili, 2 kpl. Kattotiili. Kaksi palaa kattotiiltä. Toinen ylialaneen kattotiilen kaareva reunapala, jonka toinen pinta lohjennut. Toinen normaalipolttaisen kattotiilen palanen, jonka toinen pinta lohjennut.
- TI592:001 Yksikkö M592. Tiili, 2 kpl. Kattotiili? Kaksi palaa suoraa kattotiiltä. Toinen ei ole tasapaksu, vaan kapenee; onko kattotiiltä laisinkaan.
- TI593:001 Yksikkö M593. Tiili, 3 kpl. Kattotiili. Kolme kattotiilen reunapalaa, kaikki eri tiilistä. Yhdessä todella jyrkkä taite, varsinainen tiili jatkuisi yhtä jyrkkänä kuin reunakin. Toisessa reuna lohjennut, kolmas ylialanut reunan pala, joka

mahdollisesti voi olla muutakin kuin kattotiiltä. Paksuus 1,3-1,7cm reunan paksuus 1,65cm.

- TI593:002 Yksikkö M593. Tiili, 7 kpl. Kattotiili. 7 kattotiilen palaa, eri tiilistä. Paksuus 1,15-1,75cm.
- TI597:001 Yksikkö M597. Tiili, 14 kpl. Kattotiili. 14 kpl eri kattotiilien reunapaloja. Poikkileikkaukseltaan suora pala, suorakulmainen, jäljellä sivua ja ylä/alareunaa, alareuna luiska, sivureuna suorahko, laattatiilen katkelma? Mahdollisesti kourutiilen, katkelma, jossa sivu- ja ala/yläreunaa, jäänteitä kirkaasta lasitteesta. Kaareva tiilen kappale, jonka ylä/alareunaa säilynyt, pinnassa keltaista laastia. Tummaksi palanut tiilen katkelma. Mahdollisesti aaltomaisen tiilen siivekeosa. Kaareva tiilen reunapala. Mahdollisesti aaltomaisen tiilen suora reunapala. Mustaksi palaneen tiilen reunapala. Poikkileikkaukseltaan suoran tiilen reunapala. Kaareva tiilen reunapala. Suora osittain lohjennut tiilen reunapala. Todella paksu kattotiilen reunapala (?) saattaa olla pala nokastakin. Kaksi kellerväpolttoista kattotiilen osittain lohjennutta reunapalaa. Paksuus 0,9-2,35cm.
- TI597:002 Yksikkö M597. Tiili, 13 kpl. Kattotiili. Kaksi palaa hienosekoitteista, tiivistä kattotiiltä, kolme palaa erittäin paksua kattotiiltä, yksi pala tummaksi palanutta, paksua kattotiiltä, 7 palaa kattotiiltä, joiden toinen pinta lohjennut. Kaikki todennäköisesti eri tiilistä. Tiilen paksuudet 1,3-2,1cm.
- TI598:001 Yksikkö M598. Tiili, 5 kpl. Kattotiili. 5 kattotiilen reunapalaa. Kaikki eri tiilistä. Kahden reuna osittain lohjennut. Reunojen paksuus 1,5-1,7cm.
- TI598:002 Yksikkö M598. Tiili, 1 kpl. Kattotiili. Yksi kattotiilen kaareva pala. Paksuus 1,8 cm.
- TI602:001 Yksikkö M602. Tiili, 5 kpl. Kattotiili. 2 laattamaisen tiilen reunapalaa ja 2 kaarevaa reunapalaa, yksi mahdollisesti aaltomaisen tiilen siivekepala. Paksuus 1,3-1,4cm.
- TI602:002 Yksikkö M602. Tiili, 4 kpl. Kattotiili. Yksi laattamaisen tiilen pala, yksi kaareva tiilen pala, 2 tiilen palaa, joista lohjennut toinen pinta. 1,4-1,8cm.
- TI622:001 Yksikkö M622. Tiili, 1 kpl. Kattotiili. Kattotiilen pala, josta toinen pinta lohjennut.
- TI627:001 Yksikkö M627. Tiili, 6 kpl. Kattotiili. 4 suoraa, laattamaisen? Kattotiilen reunapalaa. Kaksi mahdollisesti aaltomaisen tiilen siivekepala, kaikki eri tiilistä. Tiilen paksuus 1,15-1,7cm.
- TI627:002 Yksikkö M627. Tiili, 1 kpl. Kattotiili. Paksun tummaksi palaneen kattotiilen pala. Paksuus 1,7cm.
- TI627:003 Yksikkö M627. Tiili, 4 kpl. Kattotiili. Neljä kattotiilen palaa, joiden toinen pinta on lohjennut. Kaksi kaarevaa.
- TI637:001 Yksikkö M637. Tiili, 3 kpl. Kattotiili. Yksi aaltomaisen kattotiilen siivekeosa, kaksi laattamaisen tiilen reunapalaa. Tiilen paksuus 1,4-1,5cm.
- TI637:002 Yksikkö M637. Tiili, 2 kpl. Kattotiili. Kaksi kattotiilen kappaletta, toinen yläpinnaltaan loivasti kupera, toinen yläpinnaltaan loivasti kovera. Paksuus 1,7-1,8cm.
- TI637:003 Yksikkö M637. Tiili, 2 kpl. Kattotiili. Kaksi kattotiilen palaa, joiden alapinnat lohjenneet, toinen kellerväpolttoinen, toisessa osaksi lohjennutta reunaa?
- TI637:004 Yksikkö M637. Tiili, 1 kpl. Kattotiili. Kattotiilen reunapala, suora. Reuna teräväkärkiseksi muotoiltu. Paksuus 1,4cm.
- TI642:001 Yksikkö M642. Tiili, 1 kpl. Kattotiili. Aaltomaisen tiilen siiveke-osa ja viistettä. Tiilen paksuus 1,4cm.
- TI642:002 Yksikkö M642. Tiili, 1 kpl. Kattotiili. Tummaksi palaneen kattotiilen pala. Paksuus 1,5cm.
- TI642:003 Yksikkö M642. Tiili, 2 kpl. Kattotiili. Kaksi kattotiilen palaa, joista toinen pinta lohjennut. Toisessa hieman lohjennutta reunaa.
- TI646:001 Yksikkö M646. Tiili, 1 kpl. Kattotiili. Tummaksi palanut loivasti kaareva kattotiilen reunapala, joka poikkileikkaukseltaan suora. Tiilen paksuus 1,4cm, reunan paksuus 1,7cm.
- TI646:002 Yksikkö M646. Tiili, 1 kpl. Kattotiili. Kattotiilen kappale, jonka toinen pinta lohjennut. Loivasti kaareva.
- TI647:001 Yksikkö M647. Tiili, 1 kpl. Kattotiili. Kaareva pala kattotiiltä. Paksuus 1cm.
- TI650:001 Yksikkö M650. Tiili, 4 kpl. Kattotiili. Kaksi mahdollisesti aaltomaisen tiilen siivekepala, yksi laattamaisen tiilen suora reunapala ja yksi kaareva, mahdollisesti aaltomaisen tiilen suora reunapala. Tiilen paksuus 1,3-1,5cm.
- TI654:001 Yksikkö M654. Tiili, 1 kpl. Kattotiili. Toinen pinta lohjennut, mutta loivasti kaareva kattotiilen pala.
- TI682:001 Yksikkö M682. Tiili, 1 kpl. Kattotiili. Yksi loivasti kaarevan kattotiilen pala. Paksuus 1,35cm.
- TI689:001 Yksikkö M689. Tiili, 2 kpl. Kattotiili. Kaksi tummaksi palaneen kattotiilen palasta. Paksuus 1,4-1,5cm.
- TI689:002 Yksikkö M689. Tiili, 2 kpl. Kattotiili. Kaksi kellervää kattotiilen? Palaa. Toisessa paksu, neliskantinen reuna, toisessa pyöreähkö, matalampi suora reuna. Toisessa hieman vaaleaa lasitetta. Hollantilaista kattotiiltä???
- TI702:001 Yksikkö M702. Tiili, 1 kpl. Kattotiili. Yksi loivasti kaarevan kattotiilen kappale. Paksuus 1,5cm.
- TI710:001 Yksikkö M710. Tiili, 1 kpl. Kattotiili. Kaarevan kattotiilen reunapala, hienosekoitteinen. Paksuus 1,2, reunan paksuus 1,1cm.
- TI710:002 Yksikkö M710. Tiili, 1 kpl. Kattotiili. Suoran, laattamaisen kattotiilen reunapala, jonka toinen pinta on lohjennut, osittain reunakin.
- TI716:001 Yksikkö M716. Tiili, 1 kpl. Kattotiili. Suorakulmaisen, loivasti kaarevan tiilenkappale. Paksuus 1,25cm, reunan paksuus 1,4cm.
- TI770:001 Yksikkö M770. Tiili, 1 kpl. Kattotiili. Loivasti kaarevan kattotiilen kappale. Paksuus 1,6cm.
- TI801:001 Yksikkö M801. Tiili, 1 kpl. Kattotiili. Kaareva pala tiilen kyljestä.
- TI828:001 Yksikkö M828. Tiili, 1 kpl. Kattotiili. Savimassa tummanharmaa, pinnassa kellertävää ainesta. Kaareva pala. Sisäpinta sileä, ulkopinta hieman lohkeillut/kulunut.
- TI843:001 Yksikkö M843. Tiili, 1 kpl. Kattotiili. Reuna. Laattamaisen tiilen reunapala, joka viistottu alapintaa kohti. Paksuus 1,7cm.
- TI848:001 Yksikkö M848. Tiili, 1 kpl. Kattotiili. Tummaksi lasitetun kattotiilen kappale, jonka toinen pinta on lohjennut.
- TU000:001 Yksikkö M000. Tuohiesine, 3 kpl. Kaksi tuohenpalaa, joiden yhdessä reunassa selkeä ommelreikäriivi. Mahdollisesti kengän vahvikkeita. Lisäksi ompelteen pieni tuohen suikale.
- TU000:002 Yksikkö M000. Puuesine, 2 kpl. Kaksi soikeahkoa tuohenpalaa, joiden reunoissa ommelreikäriivit. Toinen paloista katkennut. Ehkä jonkinlaisen tuohikotelon paloja, ehkä samasta esineestä. Paremmiin säilyneen pituus n. 14 cm, leveys max. n. 7 cm.
- TU554:001 Yksikkö M554. Tuohiesine, 1 kpl. Teelmä? Ilmeisesti leikatun muotoiltu pienehkö tuohenpala. N. 4x3,4 cm.

TU750:001	Yksikkö M750. Tuohiesine, 2 kpl. Kengän osa? Vahvike? Kaksi kaksinkertaista tuohenpalaa, kummankin reunassa selkeä ommelreikäriivi, mutta aika eri kokoiset. Ilmeisesti alun perin samaa palaa. Luultavasti kengän vahvike tms. Isompi n. 8,5x5 cm, pienempi n. 3,5x4 cm.
TU771:001	Yksikkö M771. Tuohiesine, 2 kpl. Kengän osa? Vahvike? Kaksi pientä suikaletta tuohta, joissa ommelreikiä. Luultavasti kengän vahvikkeen reunaan tms.
TU801:001	Yksikkö M801. Tuohiesine, 1 kpl. Kengän osa? Vahvike? Kaksinkertainen tuohenpala, jonka yhdessä reunassa selkeä ommelreikäriivi. Ehkä kengän vahvike tms. Jäljellä n. 9,5x6 cm.
TU801:002	Yksikkö M801. Tuohiesine, 1 kpl. Pieni pyöreäksi leikattu tuohenpala. Halkaisija n. 2,8 cm.
TU822:001	Yksikkö M822. Tuohiesine, 2 kpl. Kengän osa? Vahvike? Kaksinkertainen ja yksinkertainen tuohenpala, joiden yhdessä reunassa selkeä ommelreikäriivi. Luultavasti kengän kantavahvikkeita tms. N. 8,5x5 cm ja n. 8x5 cm.
TU830:001	Yksikkö M830. Tuohiesine, 1 kpl. Kengän osa? Tuohenpala, jonka reunassa ommelreikiä. Pituus n. 5 cm.
TU833:001	Yksikkö M833. Tuohiesine, 1 kpl. Rullalle käärity/kiertynyt pitkä tuohiluiska, jossa tehtyjä reikiä pienin välein. Leveys n. 6,7 cm.
TU837:001	Yksikkö M837. Tuohiesine, 1 kpl. Kengän osa? Kantavahvike? Kaksinkertainen tuohipala, reunassa selkeä ommelreikäriivi. Luultavasti kengän kantavahvike. N. 6,5x4 cm.
TU837:002	Yksikkö M837. Tuohiesine, 1 kpl. Kengän osa? Vahvike? Vahvike? Tuohenpala, jonka reunassa ommelreikäriivi. Luultavasti kengän kantavahvikkeesta. N. 4,9x4,3 cm.
UN308:001	Yksikkö M308. Kiviesine, 1 kpl. Poikkileikkaukseltaan pyöreä, katkelmallinen lieriö. Materiaali kalkkikiveä, savea? Pinta kuvioitu poikittaisilla, pienistä pisteistä koostuvilla riveillä.
UN660:001	Yksikkö M660. Tunnistamaton, 1 kpl. Lasi, kivi/keramiikka. Epämääräisen muotoinen pieni pala, jossa mustaa lasia ja vaaleaa kiveä/keramiikkaa.
UN702:001	Yksikkö M702. Tunnistamaton, 1 kpl. Pieni pyöreä kiekko tunnistamatonta materiaalia, ehkä keramiikkaa tai luuta. Keskellä napa/umpeutunut reikä. Saattaa olla napin tms. teelmä. Halkaisija max. 16,5 mm, paksuus 4-5 mm.
UN702:002	Yksikkö M702. Tunnistamaton, 1 kpl.

Alanumeroiden lukumäärä

10125

Kappalemäärä

27852

Turku Rettiginrinne 2000-2001
Liite XVI
Luettelo poistetuista löydöistä

Luettelo poistetuista löydöistä

Vuosi 2000:

M1A: Raha vuodelta 1993, 5 ikkunan helaa ja hakaa, metallinappi, 207 rautanaulaa, 86 metallimöykkyä, 162 kuonan palaa, 27 harmahtavalla ja valkoisella tinalasitettua fajanssin palaa, 214 punasaviastian palaa, joista osa sisäpuolelta lasitettuja, osa lasittamattomia, kivisavikeramiikan pala, 92 kaakelin palaa, 30 kattotiilen palaa, 19 liitupiipun katkelmaa, 12 kirkasta ikkunalasin palaa, 150 vihertävää tasolasin palaa, 5 väritöntä ”maitomaista” pullolasin palaa, 6 ruskeaa pullolasin palaa, 86 vihreää pullolasin palaa, 79 väritöntä tai vihreää lasiastian palaa, 13 sulaneen lasin palaa, veistetty puun pala ja sorvattu tappi, 2 nahan palaa, 4 tekstiilin palaa, 2 muovin palaa, 15 piin palaa.

M1B: Rautaesineen katkelma, 14 rautanaulaa, 4 metallimöykkyä tai -palaa, 10 kuonan palaa, joukossa sulanutta lyijyä, fajanssin pala, 34 punasavikeramiikan palaa, osa lasittamattomia, 3 liitupiipun varren katkelmaa, kirkas ikkunalasin pala, 12 vihertävää tasolasin palaa, 9 vihreää pullolasin palaa, 14 lasiastian palaa, 7 piin palaa.

M2B: Lankanaula, 3 tasolasin palaa, reiällinen luesine.

M2C: Punasavikeramiikan pala.

M4: Rautanaula, kuonan pala, lasitettu punasavikeramiikan pala, vihreä pullolasin pala, metallinappi.

M5: Kalkkikiven pala.

M10: 3 kalkkikiven palaa.

M11B: 2 kalkkikiven palaa.

M13: Kalkkikiven pala.

M101A: 28 rautaesineen katkelmaa, mm. renkaita, vyön solki, hevosenkenkä, litteä, halk. 4 cm:n kokoinen, rautarengas, 119 rautanaulaa, 2 kuparisekoitteista nappia 16 metallin palaa, 12 kuonan palaa, 26 posliinin palaa, 226 valkoisella ja harmahtavalla tinalasitettua fajanssin palaa, 294 punasavikeramiikan palaa, pääosin lasitettuja kylkipaloja, 24 kivisavikeramiikan paloja, 356 tasapintaista vihreää tai valkoista kaakelin palaa, 81 kattotiilen palaa, viemäriputken pala, 114 liitupiipun katkelmaa, ikkunalasin pala, 692 vihertävää tasolasin palaa, 27 kirkasta pullolasin palaa, 12 ruskeaa pullolasin palaa, 225 vihreää pullolasin palaa, 158 kirkasta tai vihertävää lasiastian palaa, 13 sulaneen lasin palaa, 13 piin palaa.

M101B: 12 rautaesineen katkelmaa, heloja, rautainen, nelikulmainen kehäsolkki, tankoja yms., 2 kuparisekoitteista soljen osaa 48 rautanaulaa, kuonan pala, 5 posliinin palaa, 64 harmahtavalla ja valkoisella lasitettua fajanssin palaa, 27 punasavikeramiikan palaa, 9 tasapintaista, valkoisella tinalasitettua kaakelin palaa, kattotiilen pala, 2 liitupiipun katkelmaa, 63 vihertävää tasolasin palaa, 24 kirkasta pullolasin palaa, 5 ruskeaa pullolasin palaa, 36 vihreää pullolasin palaa, 39 lasiastian palaa, 47 sulaneen lasin palaa, 2 tekstiilin palaa, muovin pala, 2 piin palaa, lasinappi.

M101C: 7 rautaesineen katkelmaa, 27 rautanaulaa, 66 metallin palaa tai möykkyä, 2 posliinin palaa, 132 harmaalla ja valkoisella tinalasitettua fajanssin palaa, 57 punasavikeramiikan palaa, 2 kivisavikeramiikan palaa, 2 kattotiilen palaa, 7 liitupiipun katkelmaa, 64 tasolasin palaa, 3 kirkasta pullolasin palaa, 2 ruskeaa pullolasin palaa, 16 vihreää pullolasin palaa, 75 vihreää ja 22 kirkasta lasiastian palaa, 1131 sulaneen lasin palaa.

M101D: 19 rautanaulaa 2 metallin palaa, 31 harmahtavalla ja valkoisella tinalasitettua fajanssin palaa, 2 kaakelin palaa, 27 vihertävää tasolasin palaa, ruskea pullolasin pala, 2 vihreää pullolasin palaa, kirkas lasiastian pala, 7 sulanutta lasin palaa.

M101E: 7 rautanaulaa, 3 posliinin palaa, 7 fajanssin palaa, 11 punasavikeramiikan palaa, 9 liitupiipun katkelmaa, 8 ikkunalasin palaa, 6 lasiastian palaa, piin pala.

M101F: 16 rautanaulaa, 2 kuonan palaa, 10 fajanssin palaa, 11 punasavikeramiikan palaa, 4 kaakelin palaa, 7 kattotiilen palaa, 4 liitupiipun katkelmaa, 12 tasolasin palaa, ruskean pullolasin pala, 10 vihreää pullolasin palaa, 2 kalkkikiven palaa.

M101G: 2 rautaesineen katkelmaa, 4 rautanaulaa, 3 punasavikeramiikan palaa, vihreä pullolasin pala.

M102A: Abloy-lukon puolikas, 43 rautanaulaa, rautainen hela, 10 metallin palaa, 2 posliinin palaa, 18 fajanssin palaa, joissa valkoinen tai harmahtava tinalasite, 21 punasavikeramiikan palaa, 12 harmaasavikeramiikan palaa, 52 tasapintaista kaakelin palaa, joissa vihreä tai valkoinen lasite, 38 kattotiilen palaa, 16 liitupiipun katkelmaa, 9 kirkasta ikkunalasin palaa, 50 tasolasin palaa, ruskea pullolasin pala, 14 vihreää pullolasin palaa, 8 lasiastian palaa, 8 sulaneen lasin palaa, 5 piin palaa.

M102B: 12 rautaesineen katkelmaa, mm. ikkunan heloja, merimiesnappi, 105 rautanaulaa, 85 metallin palaa, 3 kuonan palaa, 12 posliinin palaa, 114 fajanssin palaa, joissa valkoinen tai harmaa tinalasite, 112 punasavikeramiikan palaa, 6 kivisavikeramiikan palaa, 315 tasapintaista kaakelin palaa, joissa valkoinen tai vihreä lasite, osa lasittamattomia siruja, 64 kattotiilen palaa, 43 liitupiipun katkelmaa, 692 tasolasin palaa, , 15 ruskeaa pullolasin palaa, 142 vihreää pullolasin palaa, 232 lasiastian palaa, 96 sulaneen lasin palaa, laastin pala.

M102 C: 7 rautaesineen katkelmaa, 28 rautanaulaa, 4 metallin palaa, 3 fajanssin palaa, 24 punasavikeramiikan palaa, kivisavikeramiikan pala, 6 kaakelin palaa, 6 kattotiilen palaa, 27 liitupiipun katkelmaa, 16 tasolasin palaa, 9 vihreää pullolasin palaa, , 6 kirkasta lasiastian palaa, 1 kalkkikiven pala, 1 piin pala.

M102D: 5 rautanaulaa, metallin pala, 8 valkoista, tinalasitettua fajanssin palaa, 11 punasavikeramiikan palaa, 8 tasapintaista, vihreälasitteista kaakelin palaa, liitupiipun katkelma, ikkunalasin pala, 15 tasolasin palaa, 5 vihreää pullolasin palaa, 2 lasiastian palaa, 2 sulaneen lasin palaa.

M103A: 12 rautaesineen katkelmaa, mm. 2 nappia, kookkaan, rautaisen avaimen pää, avaimenreiän hela, nuppineula 151 rautanaulaa, 9 metallin palaa, 18 kuonan palaa, 4 posliinin palaa, 138 fajanssin palaa, 214 punasavikeramiikan palaa, 14, kivisavikeramiikan palaa, 888 kaakelin palaa, 312 kattotiilen palaa, 27 liitupiipun katkelmaa, 152 tasolasin palaa, 85 vihreää pullolasin palaa, 128 lasiastian palaa, 46 sulaneen lasin palaa, 8 piin palaa, luunappi.

M103B: Rautaesineen katkelma, 27 rautanaulaa, 25 fajanssin palaa, 12 punasavikeramiikan palaa, 3 kivisavikeramiikan palaa, 37 kaakelin palaa, 28 kattotiilen palaa, 8 liitupiipun katkelmaa, 43 tasolasin palaa, 33 vihreää pullolasin palaa, 9 lasiastian palaa, 3 sulaneen lasin palaa, 2 piin palaa.

M104A: 3 ovirautaa, 3 rautaesineen katkelmaa, vyön solki, 146 rautanaulaa, 25 metallin palaa, 38 fajanssin palaa, 28 punasavikeramiikan palaa, 3 kivisavikeramiikan palaa, 26 kivisavikeramiikan kaltaista, kovaksi poltetun keramiikan palaa, 13 kaakelin palaa, 4 kattotiilen palaa, 5 liitupiipun katkelmaa, 78 tasolasin palaa, 12 vihreää pullolasin palaa, 12 lasiastian palaa, 15 sulaneen lasin palaa, tekstiilin pala, 4 piin palaa.

M104B: 21 rautaesineen katkelmaa, 143 rautanaulaa, 12 metallin palaa, 5 kuonan palaa, 6 posliinin palaa, 62 fajanssin palaa, joissa valkoinen tai harmahtava tinalasite, 125 punasavikeramiikan palaa, 7 kivisavikeramiikan palaa, 6 kivisaven kaltaista, kovaksi poltetun keramiikan palaa, 63 tasapintaista kaakelin palaa, joissa vihreä lasite, kattotiilen pala, 28 liitupiipun katkelmaa, 194 tasolasin palaa, 3 kirkasta pullolasin palaa, 87 vihreää pullolasin palaa, 31 lasiastian palaa, 56 sulaneen lasin palaa, 4 tekstiilin palaa, 10 piin palaa, 5 kalkkikiven palaa.

M104D: 19 rautanaulaa, 2 metallin palaa, 2 kuonan palaa, posliinin pala, 16 fajanssin palaa, joissa valkoinen tai harmahtava tinalasite, 8 punasavikeramiikan palaa, 6 tasapintaista kaakelin palaa, joissa valkoinen lasite, liitupiipun katkelma, 3 tasolasin palaa, lasiastian pala.

M104E: 14 rautaesineen katkelmaa, mm. sakset, metallinen, nappi, jossa kohorengas levyssä, takana kiinnityssilmukka, 72 rautanaulaa, 6 metallin palaa, 8 kuonan palaa, 9 posliinin palaa, 97 fajanssin palaa, 213 punasavikeramiikan palaa, 4 kivisavikeramiikan palaa, 14 kivisaven kaltaista, kovaksi poltetun keramiikan palaa, 34 tasapintaista, vihreälasitteista kaakelin palaa, 2 kattotiilen palaa, 74 liitupiipun katkelmaa, 229 ikkunalasin palaa, 4 ruskean pullolasin palaa, 92 vihreän pullolasin palaa, 58 lasiastian palaa, 82 sulaneen lasin palaa, puutappi, 33 piin palaa.

M104F: Rautaesineen katkelma, 39 rautanaulaa, metallin pala, kuparisekoitteinen, kolmikehäinen solki, kuparisekoitteinen nappi, jossa kasviornamenti ja takana kiinnityssilmukka, 21 fajanssin palaa, joissa valkoinen tai harmahtava tinalasite, 60 punasavikeramiikan palaa, 2 kivisavikeramiikan palaa, 12 kaakelin palaa, 26 liitupiipun katkelmaa, 62 tasolasin palaa, 55 vihreän pullolasin palaa, 17 lasiastian palaa, 26 sulaneen lasin palaa, tekstiilin pala, 9 piin palaa.

M105: 2 rautanaulaa, fajanssin pala, punasavikeramiikan pala, kivisavikeramiikan pala, vihreän pullolasin pala.

M106B: 6 rautanaulaa, 2 fajanssin palaa, punasavikeramiikan pala, 2 kaakelin palaa, 5 liitupiipun katkelmaa, 8 tasolasin palaa, piin pala.

M107A: 5 rautaesineen katkelmaa, 110 rautanaulaa, 2 metallin palaa, 2 kuonan palaa, 156 fajanssin palaa, 203 punasavikeramiikan palaa, 4 kivisavikeramiikan palaa, 4 kivisaven kaltaista, kovaksi poltetun keramiikan palaa, 177

tasapintaista kaakelin palaa, joissa valkoinen tai vihreä lasite, 87 kattotiilen palaa, 37 liitupiipun katkelmaa, 192 tasolasin palaa, 57 vihreän pullolasin palaa, 80 lasiastian palaa, 19 sulaneen lasin palaa, 8 piin palaa, liuskeen pala, luusta vuoltu puikko.

M107B: 2 rautaesineen katkelmaa (rautalenkki), 31 rautanaulaa, 2 metallin palaa, kuonan pala, posliinin pala, 31 fajanssin palaa, joissa valkoinen tai harmahtava tinalasite, 43 punasavikeramiikan palaa, 46 tasapintaista, vihreälasitteista kaakelin palaa, 15 kattotiilen palaa, 6 liitupiipun katkelmaa, 51 tasolasin palaa, 13 vihreän pullolasin palaa, 22 lasiastian palaa, 29 sulaneen lasin palaa.

M107C: 2 fajanssin palaa, punasavikeramiikan pala, liitupiipun katkelma.

M108: 5 rautanaulaa, 9 punasavikeramiikan palaa, 2 tasapintaista, vihreälasitteista kaakelin palaa, 2 liitupiipun katkelmaa, 3 tasolasin palaa.

M109A: 180 rautaesineen katkelmaa, 46 rautanaulaa, 10 metallin palaa, 33 posliinin palaa, 128 fajanssin palaa, joista 22 teekannusta, 197 punasavikeramiikan palaa, kivilavikeramiikan pala, 69 tasapintaista kaakelin palaa, joissa saviaines keltainen, lasite valkoinen tai vihreä, 7 kattotiilen palaa, liitupiipun katkelma, 360 ikkunalasin palaa, 114 pullolasin palaa, 150 ruskean pullolasin palaa, 65 vihreän pullolasin palaa, 51 sinistä/turkoosia ja vihreää lasiastian palaa, 16 sulaneen lasin palaa, 23 veistettyä puutappia, 3 palaa kittiä, piin pala, sikariholkki, lankapuola, hylsy, kengänpohja.

M109C: 5 rautaesineen katkelmaa, 7 rautanaulaa, 6 fajanssin palaa, 22 punasavikeramiikan palaa, kivilavikeramiikan pala, kaakelin pala, kattotiilen pala, 2 liitupiipun katkelmaa, 7 ikkunalasin palaa, kirkas pullolasin pala, 4 ruskean pullolasin palaa, 4 vihreän pullolasin palaa, lasiastian pala, lankarulla.

M109C: Rautaesineen katkelma, 5 rautanaulaa, 2 punasavikeramiikan palaa, lankarulla.

M109D: Rautaesineen katkelma.

M109F: 3 rautanaulaa.

M110: 7 rautaesineen katkelmaa, 29 rautanaulaa, 11 fajanssin palaa, 9 punasavikeramiikan palaa, 2 kivilavikeramiikan palaa, 2 kaakelin palaa, kattotiilen pala, 2 liitupiipun katkelmaa, 20 tasolasin palaa, ruskea pullolasin pala, 3 vihreää pullolasin palaa, 7 lasiastian palaa, sulaneen lasin pala, piin pala.

M111: 44 rautaesineen katkelmaa, 501 rautanaulaa, 160 metallin palaa, pienen kuparisekoitteisen soljen kehä, 346 kuonan palaa, 5 posliinin palaa, 151 fajanssin palaa, 161 punasavikeramiikan palaa, 11 kivilavikeramiikan palaa, 8 kivilaven kaltaista, kovaksi poltettua keramiikkaa, 122 kaakelin palaa, 144 kattotiilen palaa, 43 liitupiipun katkelmaa, 699 tasolasin palaa, 6 kirkasta pullolasin palaa, 19 ruskeaa pullolasin palaa, 97 vihreää pullolasin palaa, 129 lasiastian palaa, 197 sulaneen lasin palaa, tekstiilin pala, työstetty luu, piin pala.

M112A: 41 metalliesineen katkelmaa, mm. solki ja nappi, rautainen nelikulmainen kehäsolki, rautainen ovenkahva, rautainen, halk. 2.7 cm:n kokoinen rengas, 101 rautanaulaa, metallin pala, 21 kuonan palaa, 12 fajanssin palaa, 117 punasavikeramiikan palaa, 17 kivilavikeramiikan palaa, 16 kaakelin palaa, 4 kattotiilen palaa, 44 liitupiipun katkelmaa, 119 tasolasin palaa, 3 kirkasta pullolasin palaa, 18 vihreää pullolasin palaa, 42 lasiastian palaa, 36 sulaneen lasin palaa, tekstiilin pala, 12 piin palaa.

M112B: 20 rautanaulaa, 2 metallin palaa, kuonan pala, 2 fajanssin palaa, 32 punasavikeramiikan palaa, tasapintainen, valkolasitteinen kaakelin pala, 8 liitupiipun katkelmaa, 5 tasolasin palaa, 9 vihreää pullolasin palaa, 8 lasiastian palaa, 3 sulaneen lasin palaa, 2 piin palaa.

M113A: 4 rautanaulaa, punasavikeramiikan pala, 2 kaakelin palaa, 17 kattotiilen palaa, 5 tasolasin palaa, 2 vihreää pullolasin palaa, lasiastian pala.

M113B: 3 rautanaulaa, kuonan pala, 4 punasavikeramiikan pala, 3 tasapintaista, vihreälasitteista kaakelin palaa, 4 kattotiilen palaa, 6 liitupiipun palaa, 3 tasolasin palaa, piin pala.

M114: Korvallisen rautapadan kylki, ruodollinen rautaveitsi, 119 rautanaulaa, 3 oviraudan katkelmaa, 3 metallin palaa, rautalangan pätkä, kuparisekoitteinen nappi, jossa takana kiinnityssilmukka, 3 posliinin palaa, 35 fajanssin palaa, 269 punasavikeramiikan palaa, 10 kaakelin palaa, 113 liitupiipun katkelmaa, 139 tasolasin palaa, 6 kirkasta pullolasin palaa, 96 vihreää pullolasin palaa, 26 lasiastian palaa, 17 sulaneen lasin palaa, 10 savitiivisteiden palaa, 32 piin palaa, langan pätkiä 40 g.

M115: Rautaesineen katkelma, 15 rautanaulaa, 30 fajanssin palaa, 26 punasavikeramiikan palaa, 13 kaakelin palaa, 12 kattotiilen palaa, 10 liitupiipun katkelmaa, 50 tasolasin palaa, 32 vihreää pullolasin palaa, 8 lasiastian palaa, 7 sulaneen lasin palaa.

M116: 12 rautaesineen katkelmaa, 54 rautanaulaa, 12 fajanssin palaa, 150 punasavikeramiikan palaa, kivisavikeramiikan pala, 14 kaakelin palaa, 14 liitupiipun katkelmaa, 86 tasolasin palaa, kirkas pullolasin pala, 2 vihreää pullolasin palaa, 4 lasiastian palaa, 14 piin palaa.

M117A: Rautaesineen katkelma, 5 rautanaulaa, 23 punasavikeramiikan palaa, 9 tasolasin palaa, 2 kirkasta pullolasin palaa, 2 ruskeaa pullolasin palaa, vihreä pullolasin pala.

M117B: Rautaesineen katkelma, 8 rautanaulaa, 2 fajanssin palaa, 17 punasavikeramiikan palaa, 2 kaakelin palaa, kattotiilen pala, liitupiipun katkelma, 10 tasolasin palaa, vihreä pullolasin pala, piin pala.

M118: Rautaesineen katkelma, 7 rautanaulaa, kuonan pala, 3 fajanssin palaa, 16 punasavikeramiikan palaa, 53 kaakelin palaa, kattotiilen pala, 8 liitupiipun katkelmaa, 6 ikkunalasin palaa, vihreä pullolasin pala, 3 lasiastian palaa, pala sintraantunutta savea.

M119A: Rautaesineen katkelma, 8 rautanaulaa, kuonan pala, 52 punasavikeramiikan katkelmaa, 11 kattotiilen palaa, 3 liitupiipun katkelmaa, 11 ikkunalasin palaa, lasiastian pala, 3 piin palaa, 6 savitiivisten palaa.

M119B: 11 rautaesineen katkelmaa, 63 rautanaulaa, 9 kuonan palaa, 2 posliinin palaa, 19 fajanssin palaa, 159 punasavikeramiikan palaa, kivisavikeramiikan pala, 18 tasapintaista vihreälasitteista kaakelin palaa, 10 kattotiilen palaa, 14 liitupiipun katkelmaa, 63 tasolasin palaa, 5 vihreää pullolasin palaa, 13 lasiastian palaa, 7 sulaneen lasin palaa, 2 savitiivisten palaa, 2 piin palaa.

M120A: 7 rautaesineen katkelmaa, 32 rautanaulaa, 3 kuonan palaa, posliinin pala, 12 fajanssin palaa, 79 punasavikeramiikan palaa, 5 kaakelin palaa, 6 kattotiilen palaa, 16 liitupiipun katkelmaa, 98 ikkunalasin palaa, kirkas pullolasin pala, 27 vihreää pullolasin palaa, 12 lasiastian palaa, 11 sulaneen lasin palaa, 5 piin palaa.

M120B: 3 rautaesineen katkelmaa, 33 rautanaulaa, 9 metallin palaa, 5 kuonan palaa, posliinin pala, 14 fajanssin palaa, 46 punasavikeramiikan palaa, 24 kaakelin palaa, 8 kattotiilen palaa, 16 liitupiipun katkelmaa, 31 ikkunalasin palaa, tasolasin pala, 5 vihreää pullolasin palaa, 8 lasiastian palaa, tekstiilin pala, 2 savitiivisten palaa, 2 piin palaa.

M121: Rautaesineen katkelma, 19 rautanaulaa, 2 suurikantaista rautanaulaa, pieni kuparisekoitteesta tehty vaatehakanen, 24 kuonan palaa, 3 fajanssin palaa, 29 punasavikeramiikan palaa, kivisavikeramiikan pala, 7 kaakelin palaa, 211 kattotiilen palaa, 5 liitupiipun katkelmaa, 39 tasolasin palaa, 2 vihreää pullolasin palaa, sulaneen lasin pala, 13 kalkkikiven palaa.

M122: 7 takonaulaa, 4 hevosenkengän naulaa, 10 epämääräistä naulaa, 2 ovi- tai ikkunaraudan katkelmaa, 5 piin palaa.

Vuosi 2001:

M000, G-alueen NE-leikkauksen puhdistus: 8 Liitupiipun katkelmaa, joista yksi kannaton kopan alaosa, 6 varren katkelmaa, yksi painannekuvioitu varren pätkä, halkaisija 9.7 mm.

M201: 60 rautanaulaa, joista 2 lankanaulaa, 3 vesivasaranaulaa, 51 epämääräistä, 3 takonaulaa, 1 aihio, 18 palaa fajanssia, joista 15:ssä valkoinen, 3:ssa harmahtava tinalasite, muutama palanut, yhdessä jälkiä sinisestä kuvioinnista, 14 kattotiilen palaa, joista 6 reunapalaa, aaltomaisista tiilistä, yksi laattamainen reunapala, 2 palaa palanutta savea, 23 liitupiipun katkelmaa, kovapolttaisia, valkosavisia, 3 piin pala, 4 palaa kalkkikiveä.

M203: 9 rautanaulaa, joista yksi hevosenkengän naula, 8 epämääräistä, kattotiilen pala, 6 liitupiipun palaa, eri pakuisia, eri polttaisia, eri savesta, 5 kalkkikiven palaa.

M204: 3 rautanaulaa, joista 1 epämääräinen, 2 takonaulaa, 2 palaa palanutta savea, pala ohutta vihertävää tasolasia.

M205: 7 rautanaulaa, joista 1 takonaulaa, 6 epämääräistä.

M206: hevosenkengän naula, 9 palaa punasavikeramiikkaa, joista 3:ssa kirkkaanvihreä lasite, palaneen saven pala valkosavinen liitupiipun katkelma, 2 ohutta vihertävää tasolasin palaa, paksuhko vihreä tasolasin pala.

M207: 9 rautaesineen katkelmaa, 62 epämääräistä rautanaulaa, 59 fajanssin palaa, joissa valkoinen lasite, 1:ssä punaista kuviota, 1:ssä sininen maalattu kuvio, muutama palanut, 2 sinistä painokuvioista, 44 punasavikeramiikan kylkipalaa, joissa lasite ruskea, väritön, vaalean vihreä tai puuttuu/lohjennut, joissakin jäänteitä savilietesilauksesta, 2 kaakelin palaa, toinen kellertävää savea, ei lasitetta, toinen punasavea, ei lasitetta, 2 palaa palanutta savea, valkosavinen liitupiipun varren katkelma, kirkas tasolasin pala, 5 ohutta, sinertävää tasolasin palaa, 29 ohutta vihertävää tasolasin palaa, 5 paksumpaa vihertävää tasolasin palaa, 7 kirkasta pullolasin palaa, 79 vihreää pullolasinpalaa, sulaneen lasin pala.

M208: Rautaesineen katkelma, 12 vesivasaranaulaa, 53 lankanaulaa, 99 epämääräistä naulaa, 3 posliinin palaa, joista yhdessä vaaleanpunainen matta pinta, 40 fajanssin palaa, joissa valkoinen, muutamassa harmahtava tinalasite, yhdessä keltainen lasite, muutama maalaamalla kuvioitu, 1 painokuvioitu, pari palanutta, 32 punasavikeramiikan kylkipalaa, joissa lasite tummanruskea, tummanvihertävä, musta tai puuttuu/lohjennut, joissakin jäänteitä savilietesilauksesta, punasavinen lasittamaton kaakelin pala, 11 kellertävää valkolasitteista kaakelin palaa, 5 valkosavista liitupiipun varren katkelmaa, halk. 7-8 mm, 51 kirkasta tasolasin palaa, 37 ohutta vihertävää tasolasin palaa, himmeä, kasvikuviointu tasolasin pala, punertavan tasolasin pala, kulmikkaan kirkkaan lasipullon pala, 7 vihertävää kirkasta pullolasin palaa, 9 ruskeaa pullolasin palaa, 11 vihreää lasiastian palaa, 43 vihreää pullolasin palaa, sulanut vihreä pullolasin pala, 5 sulanutta väritöntä lasin palaa valkoinen, keraaminen eristeen pala.

M209: Epämääräinen rautanaula, 2 valkosavista liitupiipun, kova ja keskikova poltto, halk. 5-6.5 mm, 10 mm.

M210: 3 rautaesineen katkelmaa, 2 lankanaulaa, 8 epämääräistä naulaa, 3 punasavikeramiikan kylkipalaa, joissa lasite ruskea, kirkkaan vihreä tai puuttuu.

M211: 3 punasavikeramiikan palaa, joissa lasite ruskea tai väritön, yhdessä jääne bolusraidasta.

M212: Lankanaula, 3 epämääräistä naulaa, 7 fajanssin palaa, joissa valkoinen lasite, yhdessä jääne sinisestä kuvioista, 42 kylkipalaa punasavikeramiikkaa, joissa lasite musta, tumman ruskea, ruskea, kirkkaan vihreä tai puuttuu, useassa jäänteitä savilietesilauksesta ja bolusraidoista, valkosavinen, ruskeaksi värjäytynyt, pehmeäsavinen liitupiipun varren katkelma, halk. 8 mm, ohut, himmeäpintainen tasolasin pala, 2 kirkasta tasolasin palaa, 12 ohutta vihertävää tasolasin palaa, vihreä pullon suuosa, 6 vihreää pullon kylkipalaa.

M214: 16 epämääräistä rautanaulaa, 2 palaa palanutta savea, 5 kovaksi poltettua, valkosavista liitupiipun varren katkelmaa, halk. 5.4-9 mm, piin pala, kalkkikiven pala.

M215: 2 kirkasta tasolasin palaa, 2 piin palaa.

M216: 14 epämääräistä rautanaulaa, 3 kovaksi poltettua, valkosavista liitupiipun varren katkelmaa, halk. 7mm, 7.5 mm. 8.5 mm, piin pala.

M217: 6 rautaesineen katkelmaa, 13 lankanaulaa, 143 epämääräistä rautanaulaa, 7 takonaulaa, 4 palanutta fajanssin palaa, 350 punasavikeramiikan kylkipalaa, joissa lasite tumman ruskea, ruskea, kellan ruskea, vihertävä, kirkkaan vihreä, väritön, sininen tai puuttuu/lohjennut, useassa jäänteitä savilietesilauksesta tai boluskoristelusta, 4 valkosavikeramiikan palaa, joissa lasite vihreä, tai keltainen, 77 punasavista kaakelin palaa, joissa kirkkaan vihreä, tumman vihreä, musta tai valkoinen lasite, yhdessä valkoisessa lasitteessa sinisen kuvion jäänteitä, palaneen saven pala, 51 valkosavista liitupiipun katkelmaa, 3 himmeää ja 16 kirkasta tasolasin palaa, 253 ohutta, vihertävää tasolasin palaa, 5 kirkasta ja 1 vihertävä pullolasin pala, ruskea pullolasin pala, 10 vihreää pullolasin palaa, joista 1 palanut, 5 palaa sulanutta lasia, joista 1 sininen pullolasin pala, 20 piin palaa.

M218: 5 rautaesineen katkelmaa, 8 lankanaulaa, 72 epämääräistä rautanaulaa, 1 viskarin naula, sinisellä kuvioitu posliinin pala, 131 fajanssin palaa, joissa valkoinen tai harmahtava tinalasite, muutamassa jäänteitä sinisestä kuvioista, 1:ssä ruskea-kullanvärinen ornamenttiraita, 206 punasavikeramiikan kylkipalaa, joissa lasite musta, tumman ruskea, kellertävän ruskea, keltainen, vihertävä, väritön tai puuttuu/lohjennut, joissakin jäänteitä savilietesilauksesta tai boluskuvioinnista, 48 punasavista kaakelin palaa, joissa valkoinen, keltainen tai vihreä lasite, 23 kellertävää kaakelin palaa, joissa valkoinen lasite, 165 kirkasta ja 2 himmeää tasolasin palaa, 127 ohutta, vihertävää ja 2 paksumpaa vihreä tasolasin pala, 4 kirkasta pullolasin palaa, 2 vihreää pullolasin palaa, 13 piin palaa, 3 kalkkikiven palaa.

M219: 5 epämääräistä rautanaulaa, sinisellä ja punaisella kukkakuvioitu posliinin pala, 5 fajanssin palaa, joissa valkoinen tai harmahtava tinalasite, jäänteitä sinisestä kuvioinnista, 4 punasavikeramiikan kylkipalaa, lasite ruskea tai puuttuu/lohjennut, 1:ssä jälkiä savilietesilauksesta, selteripullon kylkipala, sisäp. harmaa silaus, ulkop. ruskehtava lasite, valkosavinen, kovaksi poltettu liitupiipun varren katkelma, halk. 6 mm., 2 ohutta vihertävää tasolasin palaa.

M220: 145 fajanssin palaa, joissa valkoinen tai harmahtava tinalasite, joissakin maalattuja sinisiä kuvioita, 1:ssä painettua, mustaa kuviota, 2:ssa vaalean punainen lasite, 22 punasavikeramiikan kylkipalaa, lasite ruskea tai puuttuu/lohjennut, 1:ssä sininen, joissakin jäännettä savilietesilauksesta, 10 seltteripullon kylkipalaa, joissa ruskea silaus ja lasite, 1:ssä kellan ruskea lasite, vihreälasitteinen valkosavikeramiikan pala, lasittamaton kaakelin pala, tumman harmaaksi palanut kaakelin pala, punasavinen, valkoisella tinalasitettu kaakelin pala, kellertävä valkolasitteinen kaakelin pala, valkosavinen liitupiipun varren katkelma, jonka sisus värjäätynyt, ohut, kirkas tasolasin pala, ohut vihertävä tasolasin pala.

M221: Ämpärin sanko, lankanaula.

M222: 3 epämääräistä rautanaulaa, 7 punasavikeramiikan kylkipalaa, lasite tumman ruskea tai puuttuu, 2:ssa jälkiä savilietesilauksesta.

M223: Punasavinen, kirkkaan vihreällä lasitettu kaakelin pala, vihertävä pullolasin pala.

M224: 8 rautaesineen katkelmaa, 14 vesivasaranaulaa, 1 nupi, 3 viskarinnaulaa, 4 hevosenkengännaulaa, 184 epämääräistä naulaa, 44 punasavista kaakelin palaa, joissa valkoinen, vihertävä tai vihreä lasite, 12 kellertävää kaakelin palaa, joissa valkoinen lasite, 10 palaa palanutta savea, 103 valkosavista liitupiipun varren katkelmaa, osa kovia, osa keskikovia, osa pehmeitä, valkoisia ja harmaan ruskeita, halk. 5 – 10.5 mm, 2 himmeän tasolasin palaa, 214 ohutta vihertävää, osa paksumpia vihreitä, tasolasin palaa, 13 kirkasta pullolasin palaa, 7 ruskeaa pullolasin palaa, 1 vihreän pullolasin suuosa, 110 vihreää pullolasin palaa, 22 piin palaa.

M225: 4 epämääräistä rautanaulaa, 7 valkolasitteista fajanssin palaa, 19 punasavikeramiikan kylkipalaa, lasite ruskea, tumman ruskea, vihertävä, ruskea, väritön tai puuttuu/lohjennut, 2 seltteripullon kylkipalaa, joissa vaalean ruskea silaus ja lasite, valkosavinen, kova liitupiipun varren katkelma, halk. 6 mm, 8 ohutta vihertävää tasolasin palaa.

M226: 18 epämääräistä rautanaulaa, 2 punasavikeramiikan kylkipalaa, lasite ruskea, toisesta puuttuu/lohjennut pois, 43 punasavista kaakelin palaa, joista 14:ssä jäänteitä tumman vihreästä tai kirkkaan vihreästä lasitteesta.

M227: 69 rautaesineen katkelmaa, 36 vesivasaranaulaa, 3 hevosenkengän naulaa, 265 lankanaulaa, nupi, 2 takonaulaa, 17 betoninaulaa, 30 fajanssin palaa, valkoinen lasite, parissa harmahtava tinalasite, osa palaneita, 107 punasavikeramiikan kylkipalaa, lasite musta, tumman ruskea, ruskea, vihertävä, kellertävä tai puuttuu/lohjennut, joissakin jäännettä savilietesilauksesta ja boluskuvioinnista, keltalassitteinen valkosavikeramiikan kylkipala, 58 punasavista kaakelin palaa, 9:ssä rapautunut vihreä lasite, 2:ssa tumman vihreä, 3:ssa kirkkaan vihreä lasite, kattotiilen reunapala, 9 palaa palanutta savea, 16 valkosavista, keskikovaa tai pehmeää liitupiipun varren katkelmaa, 2 vihreää astialasin kylkipalaa, paksuus 2 mm, 20 kirkasta tasolasin palaa, joista 1 paksu, 3 himmeää tasolasin palaa, 225 ohutta, vihertävää tasolasin palaa, joista 10 rapautunutta, 6 vihertävää, 20 väritöntä pullolasin palaa, 7 ruskeaa, 25 vihreää pullolasin palaa, 25 sulanutta vihertävää pullolasin palaa, 4 sulanutta lasin palaa, 4 piin palaa.

M228: 30 epämääräistä naulaa, 6 palanutta fajanssin palaa, 2 punasavikeramiikan kylkipalaa, toisessa jäännä bolusraidasta, 300 punasavista kaakelin palaa, osassa jälkiä kirkkaan vihreästä, tumman vihreästä, ruskeasta tai mustasta lasitteesta, 7 valkosavista, kovaa liitupiipun varren katkelmaa, 1 harmaapolttoinen, halk. 6-8.5 mm, 2 kirkasta tasolasin palaa, 18 ohutta vihertävää tai vihreää tasolasin pala.

M229: 6 epämääräistä rautanaulaa, ohut, vihertävä tasolasin pala, piin pala.

M230: lankanaula, takonaula, 15 epämääräistä rautanaulaa, 5 kulunutta punasavikeramiikan kylkipalaa, 1:ssä ruskeaa lasitetta, useissa jäännettä savilietesilauksesta, 2 punasavista kaakelin palaa, 3 kattotiilen palaa, valkosavinen, keskikova liitupiipun varren katkelma, halk. 8 mm, kirkas tasolasin pala, 28 ohutta, vihertävää tasolasin palaa.

M231: 3 rautaesineen katkelmaa, 2 takonaulaa, 15 epämääräistä rautanaulaa, 13 punasavikeramiikan kylkipalaa, lasite tumman ruskea, tumman vihreä, kellan ruskea, väritön tai puuttuu, 1:ssä jälkiä bolusraidasta, kirkkaan vihreällä lasitettu kaakelin pala, 3 valkosavista, keskikovaa liitupiipun varren katkelmaa, halk. 8-8.5 mm, 17 ohutta, vihertävää tai vihreää tasolasin palaa, ruskean pullolasin pala, vihreän pullolasin pala, piin pala.

M232: 17 epämääräistä rautanaulaa, 4 fajanssin palaa, joissa valkoinen tai harmahtava tinalasite, 24 punasavikeramiikan kylkipalaa, lasite tumman ruskea, vihertävä, musta tai puuttuu/lohjennut, joissakin jäljellä savilietesilausta ja 1:ssä bolusraitoja, vihreälasitteinen valkosavikeramiikan kylkipala, 15 valkosavista, kovaa ja keskikovaa liitupiipun varren katkelmaa, osa harmahtavia, halk. 5.5-10 mm, 21 ohutta vihertävää tasolasin palaa, 5 piin palaa.

M233: 3 fajanssin sirua, joissa harmahtava tinalasite, 1:sä jäännä sinisestä kuvioinnista, vihreä pullolasin pala.

M234: 2 takonaulaa, 8 epämääräistä naulaa, 33 fajanssin palaa, joissa valkoinen tai harmahtava tinalasite, 8 kulu-

nutta punasavikeramiikan sirua, 1:ssä musta, 1:ssä kirkkaan vihreä lasite, 4 punasavista kaakelin palaa, joista 1 vihreälasitteinen lista, valkoavinen, keskikova, likainen liitupiipun varren katkelma, 9 ohutta, vihertävää tasolasin palaa.

M235: 2 teollista naulaa, takonaula, 5 epämääräistä naulaa, 9 punasavikeramiikan kylkipalaa, lasite tumman ruskea, kellertävä, vihreä tai puuttuu, 2 vihertävälasitteista valkosavikeramiikan kylkipalaa, 3 punasavista kaakelin palaa, joista 1 vihreälasitteinen lista, 2 palaa palanutta savea, 5 valkosavista, keskikovaa, osaksi ruskeanharmaata liitupiipun varren katkelmaa, halk. 6.5-9 mm, 13 ohutta vihertävää/vihreää tasolasin palaa, 4 palanutta, paksuhkoa vihreää tasolasin palaa.

M236: lankanaula, hevosenkengän naula, 6 takonaulaa, 32 epämääräistä naulaa, 9 valkolasitteista fajanssin palaa, 1:ssä palojälkiä, 62 punasavikeramiikan kylkipalaa, lasite väritön, ruskea, tumman ruskea tai puuttuu, joissakin jälkiä savilietesilauksesta tai kuvioinnista harmaa, lasiteton keramiikan kylkipala, 3 punasavista kaakelin palaa, 2:ssa mustaksi palanut tasainen lasite, 2 palaa palanutta savea, 9 valkosavista, keskikovaa liitupiipun varren katkelmaa, halk. 6-11 mm, 31 ohutta vihertävää/vihreää tasolasin palaa, 1 paksuhko vihertävä tasolasin pala, piin pala.

M237: 3 rautaesineen katkelmaa, 3 teollista naulaa, hevosenkengän naula, 7 takonaulaa, 26 epämääräistä naulaa, fajanssin pala, jossa jälkiä sinisestä kuvioinnista, 23 punasavikeramiikan kylkipalaa, lasite ruskea, tumman ruskea, vihertävä, vihreä, väritön tai puuttuu, 2 harmaata, mustaksi palanutta, lasittamatonta keramiikan palaa, mustalasiitteinen, kulunut valkosavikeramiikan pala, punasavinen kaakelin pala, 3 valkosavista, keskikovaa liitupiipun varren katkelmaa, halk. 8-10 mm, ohut himmeäpintainen, väritön tasolasin pala, kirkas tasolasin pala, 55 ohutta vihertävää tasolasin palaa, piin pala.

M238: Rautaesineen katkelma, 16 epämääräistä rautanaulaa, 2 palaa palanutta savea, 5 valkosavista, kovaa ja keskikovaa liitupiipun varren katkelmaa, halk. 6-10 mm, 11 piin palaa.

M239: 2 lankanaulaa, 4 epämääräistä rautanaulaa, 2 piin palaa.

M241: Takonaula, teollinen rautanaula.

M242: Punasavikeramiikan kylkipala, keltainen lasite.

M243: Valkolasitteinen fajanssin pala, 6 punasavikeramiikan kylkipalaa, lasite väritön tai vihertävä, joissakin jäljellä jäänteitä boluskuvioinnista, 8 pala palanutta savea, ohut vihertävä tasolasin pala, 3 kulunutta vihreää pullolasin palaa, sulanut pullolasin pala, 15 punaista piinpalaa.

M244: 2 rautaesineen katkelmaa, 11 epämääräistä rautanaulaa, 2 sinikuvioista posliinin palaa, toisessa ruskea ulkopinta, 121 fajanssin palaa, lasite vaaleanharmaa, valkoinen ja kellertävän valkoinen, kahdessa palassa keltainen, osassa jäänteitä sinisestä kuvioinnista, 593 punasavikeramiikan kylkipalaa, lasite väritön, vaalean ruskea, vihertävä, tumman ruskea, kirkkaan vihreä, keltainen tai puuttuu, osassa jäänteitä savilietekoristelusta, 6 vihreä- tai keltalasiitteista valkosavikeramiikan palaa, mustasavikeramiikan pala, valkosavinen, keskikova liitupiipun varren katkelma, halk. 8 mm, 8 ohuehkoa vihertävää/vihreää tasolasin palaa.

M245: 6 epämääräistä rautanaulaa, ohut, vihertävä tasolasin pala.

M246: 9 epämääräistä rautanaulaa, valkolasiitteinen fajanssin pala, 10 punasavikeramiikan kylkipalaa, lasite väritön, vihertävä tai keltainen, 1:ssä jälkiä savilietekuvioinnista ja 2 reikää, seltteripullon kylkipala, ulkop. ruskea, sisäp. kellertävä silaus, 3 keltalasiitteista valkosavikeramiikan palaa, 2 paksua, kirkasta tasolasin palaa, 64 ohutta vihertävää/vihreää tasolasin palaa, 1 paksu, irisoitunut vihertävä tasolasin pala., piin pala.

M247: 2 rautaesineen katkelmaa, 2 lankanaulaa, 2 epämääräistä naulaa, 51 takonaulaa, 2 palanutta fajanssin palaa, valkolasiitteinen fajanssin pala, 25 punasavikeramiikan seinämäpalaa, lasite väritön, tumman ruskea, tumman vihreä tai puuttuu, 6 punasavisen kaakelin palaa, yhdessä kirkkaan vihreä lasite, palaneen saven pala, 3 valkosavista kovaa ja pehmeää liitupiipun varren katkelmaa, halk. 5.5-9 mm, 4 kirkasta tasolasin palaa, joista 2 paksua, 16 ohuehkoa, osin irisoitunutta vihertävää/vihreää tasolasin palaa, kirkkaan pikkupullon kaulaosaa, 3 palanutta ruskeaa pullolasin palaa, 9 vihreää pullolasin palaa, kalkkikiven pala.

M248: 5 lankanaulaa, 29 epämääräistä naulaa, 4 takonaulaa, 1 hevosenkengän naula, 3 punasavista kaakelin palaa, 6 valkosavista, keskikovaa liitupiipun varren katkelmaa, joista 1 ruskean harmaa, halk. 7-10 mm, kirkas tasolasin pala, 11 vihertävää/vihreää tasolasin palaa, 3 piin palaa.

M250: Takonaula, teollinen naula, 2 epämääräistä rautanaulaa, 3 valkolasiitteista fajanssin palaa, joista 1:ssä jälkiä

vihreästä kuviosta, 11 punasavikeramiikan kylkipalaa, lasite väritön, ruskea tai puuttuu, 1:ssä jälkiä boluskuvioinnista, 17 ohutta vihertävää tasolasia, ruskea pullolasin pala, 2 piin palaa.

M251: 3 epämääräistä rautanaulaa, valkosavinen, hieman ruskehtava liitupiipun varren katkelma, halk. 8.5 mm, 2 piin palaa.

M252: 95 epämääräistä rautanaulaa, 6 palaa palanutta savea, 6 valkosavista, kovaa liitupiipun varren katkelmaa, halk. 9 mm, 17 piin palaa.

M253: 7 epämääräistä rautanaulaa, valkolasitteinen fajanssin pala, 7 punasavikeramiikan kylkipalaa, lasite väritön, ruskea tai puuttuu, 2:ssa jäljellä savilietesilausta, 2 kirkasta tasolasin palaa, 6 ohutta, vihertävää tasolasin palaa, piin pala.

M254: 4 epämääräistä rautanaulaa, 8 valkolasitteista fajanssin palaa, yhdessä jälkiä sinisestä kuvioinnista, 7 punasavikeramiikan kylkipalaa, lasite väritön, ruskea tai lohjennut pois, punasavinen kaakelin pala, 3 valkosavista, keskikovaa liitupiipun varren katkelmaa, halk.8-10 mm, 31 ohutta, vihertävää tasolasin palaa, kalkkikiven pala.

M255: Hevosenkengän naula, takonaula, 2 palaa palanutta savea, 2 valkosavista, keskikovaa liitupiipun varren katkelmaa, halk. 7 mm, savukanavan halk. 2 ja 3 mm, piin pala, kalkkikiven pala.

M256: 2 epämääräistä rautanaulaa, 2 punasavikeramiikan kylkipalaa, lasite ruskea, valkosavinen, keskikova liitupiipun varren katkelma, halk. 6.5 mm, savukanavan halk. 3 mm, 6 palaa ohutta vihertävää tasolasia.

M257: 2 epämääräistä rautanaulaa, punasavikeramiikan kylkipala, jossa kulunut, väritön lasite, oh, vihertävä tasolasin pala.

M258: Epämääräinen rautanaula, 3 punasavikeramiikan kylkipalaa, lasite musta, tumman ruskea tai/puuttuu, 3 ohutta vihertävää/vihreää tasolasin palaa.

M259: punasavikeramiikan kylkipala, jossa jäänteitä savilietesilauksesta ja kuvioinnista.

M260: Palaneen saven pala, piin pala.

M261: 25 epämääräistä punasavikeramiikan palaa, 7 palaa palanutta savea, 11 valkosavista kovaa, keskikovaa ja pehmeää liitupiipun varren katkelmaa, halk. 7-9 mm, savukanavan halk. 2-3 mm, 7 piin palaa.

M262: Hevosenkengän naula, epämääräinen rautanaula, valkosavinen, keskikova liitupiipun varren katkelma, halk. 7 mm, savukanavan halk. 3 mm.

M263: 15 rautaesineen katkelmaa, 115 epämääräistä rautanaulaa, hevosenkengän naula, 4 valkosavista keskikovaa ja Iruksasavionien pehmeä liitupiipun varren katkelma, halk. 7-9.5 mm, savukanavan halk.2.5-3 mm, 35 piin pala, kalkkikiven pala, palaneen saven pala.

M264: 4 epämääräistä rautanaulaa, valkosavinen, keskikova liitupiipun varren katkelma, halk.8.5, savukanavan halk.3.5 mm.

M265: Epämääräinen rautanaula, 2 valkosavista, keskikovaa liitupiipun varren katkelmaa, halk. 8 mm, savukanavan halk.2.5 mm.

M266: 20 epämääräistä rautanaulaa, palaneen saven pala, 7 valkosavista, keskikovaa ja pehmeää liitupiipun varren katkelmaa, halk. 8.5-10.5 mm, savukanavan halk. 2.5-3 mm, 4 piin palaa.

M267: 10 epämääräistä rautanaulaa, 2 kirkasta puristelasin palaa, 2 piin palaa.

M268: 19 epämääräistä naulaa, 2 hevosenkengän naulaa, 3 palaneen saven palaa, 4 valkosavista, keskikovaa liitupiipun varren katkelmaa, halk. 7-10.5 mm, savukanavan halk. 2.5-3 mm.

M269: 8 epämääräistä rautanaulaa, ohut, vihertävä tasolasin pala.

M270: 3 epämääräistä rautanaulaa, takonaula, 9 punasavikeramiikan kylkipalaa, lasite väritön, vihertävä tai puuttuu, 2 piin palaa.

M271: 14 epämääräistä rautanaulaa, piin pala.

M272: 2 takonaulaa, 2 piin palaa.

M273: Epämääräinen rautanaula.

M274: 6 epämääräistä rautanaulaa.

M276: 4 epämääräistä rautanaulaa, 2 valkosavista keskikovaa liitupiipun varren katkelmaa, toisessa harmaa sisus, pinta valkoinen, halk.8.5 mm, savukanavan halk.3 mm, 8 ohutta, vihertävää tasolasin palaa.

M279: Takonaula, lankanaula, epämääräinen rautanaula, punasavinen kaakelin pala, 3 pala palanutta savea, ohut, vihertävä tasolasin pala.

M280: 2 epämääräistä rautanaulaa.

M281: 2 takonaulaa, 6 epämääräistä naulaa, 4 piin palaa, kalkkikiven pala.

M282: 27 epämääräistä rautanaulaa, 17 palaa palanutta savea, 4 piin palaa, 3 palaa kalkkikiveä.

M283: 6 rautaesineen katkelmaa, hevosenkengän naula, 34 epämääräistä rautanaulaa, 6 palaa palanutta savea, 9 palaa piitä, pala kalkkikiveä.

M287: Rautaesineen katkelma, takonaula, epämääräinen naula, 5 valkolasitteista fajanssin palaa, 3:ssa sininen kaksoisraita, 2 punasavikeramiikan kylkipalaa, toisessa jälkiä savilietesilauksesta, toisessa tumman ruskea lasite, valkosavinen, keskikova, sileä liitupiipun varren katkelma, halk. 8 mm, savukanavan halk. 2.5 mm.

M288: 4 epämääräistä rautanaulaa, harmahtava, lasittamaton keramiikan siru, piin pala, kalkkikiven pala.

M289: 8 epämääräistä rautanaulaa, 7 punasavikeramiikan kylkipalaa, lasite musta, ruskea, kellertävä, kirkkaan vihreä, 1:ssä savilietekoristelun jäänteitä, 2 sulaneen lasin palaa, kalkkikiven pala.

M294: Palaneen saven pala, piin pala.

M295: Epämääräinen rautanaula.

M296: 3 takonaulaa, 21 epämääräistä naulaa, 19 valkolasitteista fajanssin palaa, yhdessä sinistä koristelua, 19 punasavikeramiikan kylkipalaa, lasite tumman ruskea, väritön, vihertävä tai puuttuu, 2 keltalasitteista valkosavikeramiikan palaa, 5 punasavista kaakelin palaa, joista 2:ssa valkoinen lasite, 8 kellertävää kaakelin palaa, joissa valkoinen lasite, 13 kirkasta tasolasin palaa, piin palaa.

M297: 15 epämääräistä rautanaulaa, 3 valkosavista keskikovaa liitupiipun varren katkelmaa, halk. 9 mm, savukanavan halk. 3 mm, piin pala, kalkkikiven pala.

M298: Epämääräinen rautanaula.

M299: Palaneen saven pala, valkosavinen, keskikova liitupiipun varren katkelma, halk. 10 mm, savukanavan halk. 3 mm, 14 piin palaa.

M300: 4 epämääräistä rautanaulaa, kirkas tasolasin pala.

M302: 19 epämääräistä rautanaulaa, 3 piin palaa, 2 kalkkikiven palaa.

M304: 2 palaa palanutta savea, piin pala.

M305: Teollinen naula, 52 palaa palanutta savea, 2 valkosavista, keskikovaa liitupiipun varren katkelmaa, halk. 7-11 mm, savukanavan halk. 2-2.5 mm, paksumpi uusiokäytössä – toinen katkaisupinta pyöreäsärmäinen, 2 kirkasta tasolasin palaa, 23 piin palaa, 62 kalkkikiven palaa.

M307: 6 epämääräistä rautanaulaa, takonaula, 2 piin palaa.

M308: 2 palaa palanutta savea, 13 piin palaa.

M309: Epämääräinen naula.

M310: 4 kattotiilen palaa, 2 piin palaa, 2 kalkkikiven palaa.

M311: 6 lankanaulaa, 5 epämääräistä rautanaulaa, 3 palaa palanutta savea, pala ohutta, vihertävää tasolasia, 2 palaa kirkasta pullolasia, pala vihreää pullolasia, 22 punaista piin palaa.

M312: valkosavinen, keskikova liitupiipun varren katkelma, halk. 6 mm, savukanavan halk. 3 mm.

M313: Palaneen saven pala, 2 piin palaa.

M317: 2 lankanaulaa, hevosenkengän naula, 7 takonaulaa, 14 epämääräistä naulaa, 6 valkolasiiteista fajanssin palaa, osa palaneita, 7 punasavikeramiikan kylkipalaa, lasite väritön tumman ruskea, vihreä tai puuttuu, 1:ssä jäänteitä savilietesilauksesta ja kuvioinnista, 4 punasavista kaakelin palaa, 1:ssä jälkiä vihreästä lasituksesta, valkosavinen, keskikova liitupiipun varren katkelma, halk. 6 mm, savukanavan halk. 3 mm, 5 kirkasta tasolasin palaa, joista 3 paksua, 3 piin palaa.

M318: Piin pala.

M321: Valkosavinen, keskikova liitupiipun varren katkelma, halk. 8mm, savukanavan halk. 2.5 mm.

M322: Rautaesineen katkelma, 6 lankanaulaa, 9 epämääräistä naulaa, 8 punasavikeramiikan kylkipalaa, lasite väritön, ruskea tai vihertävä, 1:ssä savilietesilaus, 2 punasavista kaakelin palaa, 2 palaa ohutta, vihertävää tasolasia, 3 vihreää pullolasin palaa, joista yksi paksu ja palanut, 3 piin palaa.

M323: 2 takonaulaa, 1 epämääräinen naula, piin pala.

M327: 3 valkosavista, keskikovaa liitupiipun varren katkelmaa, halk. 8 mm, savukanavan halk. 2.5 mm, kalkkikiven palaa.

M330: 6 palaa palanutta savea, 2 piin palaa.

M331: Palaneen saven pala, piin pala.

M332: 7 palaa palanutta savea, valkosavinen, keskikova liitupiipun varren katkelma, halk. 5.5 mm, savukanavan halk. 2.5 mm, piin pala.

M335: Epämääräinen naula, valkosavinen, harmahtava, kova liitupiipun varren katkelma, halk. 6.5 mm, savukanavan halk. 2.5 mm.

M336: Valkosavinen, keskikova, kellertävä liitupiipun varren katkelma, halk. 8 mm, savukanavan halk. 3 mm, piin pala.

M337: Piin pala.

M340: 2 kalkkikiven palaa.

M343: Sintraantuneen tiilen pala, 7 piin palaa.

M344: Palaneen saven pala, 3 valkosavista, kovaa liitupiipun varren katkelmaa, halk. 6.5-7 mm, savukanavan halk. 2.5-3 mm, 12 piin palaa.

M345: Kalkkikiven pala.

M346: 15 rautanaulaa, punasavikeramiikan kylkipala, jossa jäänteitä savilietesilauksesta ja kuvioinnista, valkosavinen, kova liitupiipun varren katkelma, halk. 5.5 mm, savukanavan halk. 2 mm, 24 ohutta, vihertävää tasolasin palaa, 7 vihreää pullolasin palaa, 3 palaa sulanutta lasia, piin pala.

M347: 2 rautaesineen katkelmaa, rautaromua, lankanauvoja, 103 rautanaulaa, 62 valkoista fajanssin palaa, osa palaneita, joissakin jäänteitä sinisestä kuvioinnista, 1:ssä uurrekuviointia, 55 punasavikeramiikan kylkipalaa, lasite tumman ruskea, väritön, vihertävä tai puuttuu, joissakin jäljellä savilietesilausta ja boluskuvioiden jäänteitä, kivisavikeramiikan siru, jossa väritön lasite, 7 punasavista kaakelin palaa, lasite valkoinen, ruskea tai kellertävä, kellertävä kaakelin pala, jossa valkoinen lasite, 3 palaa palanutta savea, 114 kirkasta tasolasin palaa, 38 ohutta, vihertävää/vihreää tasolasia, 1 paksuhko, vihertävä, irisoitunut tasolasin pala, 1 sininen tasolasin pala, 14 väritöntä pullola-

sin palaa, 11 vaalean vihertävää pullolasin palaa, 30 ruskeaa pullolasin palaa, 37 vihreää pullolasin palaa, 8 palaa sulanutta lasia, 3 piin palaa.

M348: Ohut, vihertävä tasolasin pala.

M350: 7 palaa palanutta savea, 12 piin palaa.

M352: Palaneen saven pala, piin pala.

M355: Piin pala.

M356: Palaneen saven pala, 6 piin palaa.

M360: 2 piin palaa.

M362: 2 takonaulaa, 2 epämääräistä rautanaulaa, valkosavinen, erittäin kova liitupiipun varren katkelma, halk. 6 mm, savukanavan halk. 2.5 mm, 5 kalkkikiven palaa.

M363: Rautaesineen katkelma, 6 takonaulaa, 1 epämääräinen naula, 19 punasavikeramiikan kylkipalaa, lasite tumman ruskea, väritön, tumman vihertävä, kirkkaan vihreä, kellan vihreä.

M364: Pala sintraantunutta tiiltä, palaneen saven pala.

M365: 3 rautanaulaa.

M369: 5 piin palaa.

M372: Palaneen saven pala, 6 piin palaa.

M373: Rautanaula.

M374: 3 palaa palanutta savea, 8 piin palaa.

M377: Palaneen saven pala, 6 palanutta piin palaa.

M378: Palaneen saven pala.

M379: 2 palaa palanutta savea, 2 kalkkikiven palaa.

M380: 2 kalkkikiven palaa.

M381: Palaneen saven pala.

M382: 3 palaa palanutta savea, valkosavinen, keskikova liitupiipun varren katkelma, halk. 7 mm, savukanavan halk. 3 mm, 5 piin palaa, 3 kalkkikiven palaa.

M384: 3 epämääräistä rautanaulaa, 3 piin palaa.

M386: Palaneen saven pala, 2 piin palaa.

M390: Piin pala.

M391: Piin pala, kalkkikiven pala.

M394: Palaneen saven pala, piin pala.

M395: 2 palaa palanutta savea, 6 piin palaa.

M399: 2 rautanaulaa.

M403: 7 piin palaa.

M406: Palaneen saven pala.

M407: Valkosavinen, keskikova liitupiipun varren katkelma, halk. 7.5 mm, savukanavan halk. 2.5 mm, piin pala.

M408: Piin pala.

M409: Valkosavinen, kova liitupiipun varren katkelma, halk. 6 mm, savukanavan halk. 1.5 mm.

M411: Rautanaula.

M412: Palaneen saven pala, 5 piin palaa.

M413: Piin pala.

M416: 5 palaa palanutta savea, 40 piin palaa.

M418: Piin pala.

M423: Lankanaula, kellertävä kaakelin pala, jossa valkoinen lasite, palaneen saven pala.

M425: 27 piin palaa, kalkkikiven pala.

M426: Palaneen saven pala, 2 piin palaa, 2 kalkkikiven palaa.

M427: 2 rautanaulaa, punasavinen kaakelin pala, jossa valkoinen lasite.

M428: Piin pala, kalkkikiven pala.

M429: Kalkkikiven pala.

M430: 4 palaa palanutta savea, 5 piin palaa, 3 kalkkikiven palaa.

M431: Valkosavinen, keskikova liitupiipun varren katkelma, halk. 8.5 mm, savukanavan halk. 2.5 mm, 2 kalkkikiven palaa.

M433: 2 piin palaa.

M434: Piin pala.

M436: 70 rautaesineen katkelmaa, mm. aspi ja koukku, 140 takonaulaa, 2 hevosenkengän naulaa, 48 valkoista fajanssin palaa, osa palaneita, osassa jälkiä sinisestä, 1:ssä harmaasta kuvioinnista, 29 punasavikeramiikan kylkipalaa, lasite väritön, tumman ruskea, keltainen tai puuttuu, osassa jäänteitä savilietekuvioinnista, 3 selteripullon kylkipalaa, joissa väritön lasite, lasittamaton valkosavikeramiikan siru, 92 punasavista kaakelin palaa, osassa jälkiä kirkkaan vihreästä, osassa tumman vihreästä lasitteesta, kattotiilen pala, palaneen saven pala, 2 kirkkaan tasolasin palaa, 107 ohutta/ohuehkoa vihertävää/vihreää tasolasin palaa, paksu vihreä tasolasin pala, 1 turkoosi, hieman palanut lasin pala, 4 palaa sulanutta lasia.

M438: 2 rautaesineen katkelmaa, 55 takonaulaa, puolipallokantainen koristenaula, teollinen rautanaula, 5 hevosenkengän naulaa, 43 punasavikeramiikan kylkipalaa, lasite tumman ruskea, vihertävä, useissa savilietesilausta sekä jäänteitä bolus- ja uurrekuvioinnista, selteripullon kylkipala, väritön lasite, ruskea silaus, 29 punasavista kaakelin palaa, joista 2:ssa jälkiä kirkkaan vihreästä lasitteesta, 7:ssä jälkiä tumman vihreästä lasitteesta, 158 ohuehkoa vihertävää/vihreää tasolasin palaa, pala väritöntä tasolasia, 3 piin palaa.

M439: Piin pala.

M443: Tiilen pala, piin pala.

M444: 9 rautaesineen katkelmaa, mm. lenkki, 2 teollista naulaa, 4 epämääräistä naulaa, 61 takonaulaa, valkoinen, kuvioton posliinin pala, 35 valkolasitteista fajanssin palaa, joista 5:ssä jäljellä sinistä kuviointia, 66 punasavikeramiikan kylkipalaa, lasite väritön tai tumman ruskea, joissakin jäljellä savilietesilausta ja/tai koristelua, 2 selteripullon kylkipalaa, joissa väritön lasite, keltalasisiteisen valkosavikeramiikan kylkipala, 85 punasavista kaakelin palaa, osassa jälkiä kirkkaan vihreästä, osassa mustasta lasitteesta, kaakelin pala kellertävästä savesta, 7 palaa palanutta savea, kirkkaan tasolasin pala, 130 ohutta, vihertävää tasolasin palaa, osa paksumpia, osa mustuneita, kulmikas,

vihertävä, kirkas pullolasin pala, 2 piin palaa.

M445: 8 rautanaulaa, 3 valkolasitteista fajanssin palaa, 1:ssä jäänteitä sinisestä kuviosta, valkosavinen, kellertävä, kova liitupiipun varren katkelma, halk. 7.5, savukanavan halk. 2 mm, kirkkaan tasolasin pala, 28 ohutta vihertävää/vihreää tasolasin palaa, 2 paksuhkoa, vihertävää tasolasin palaa.

M446: 6 rautaesineen katkelmaa, 3 lankanaulaa, 5 epämääräistä naulaa, 7 hevosenkengän naulaa, 2 nupia, 85 taikonaulaa, 2 posliinin palaa, toisessa sinistä ja punaista kuviointia, toisessa sinistä, oranssia ja kullan väristä kuviointia,, 36 valkolasitteista fajanssin palaa, joissakin jäljellä sinistä kuviointia, osa palaneita, 1:ssä uurrekuviointia, 1:ssä harmaita raitoja, 101 punasavikeramiikan kylkipalaa, lasite väritön, vaalean ruskea, tumman ruskea, tumman vihreä, kirkkaan vihreä, vihertävä tai musta, joissakin jäljellä savilietesilausta tai boluskuviointia, kivasavikeramiikan siru, jonka ulkopinnassa vaaleanruskea lasite, 151 punasavista kaakelin palaa, 11:ssä jälkiä kirkkaan tai tumman vihreästä lasitteesta, 1:ssä ruskean punaista lasitetta, 1:ssä tumman ruskeaa (?)lasitetta, 1:ssä harmaaksi palanut(?) lasite, 38 palaneen saven palaa, 79 valkosavista, kovaa ja keskikovaa liitupiipun varren katkelmaa, halk. 5-8 mm, savukanavan halk. 2-3 mm, 2 kirkasta tasolasin palaa, 555 ohutta/ohuehkoa vihertävää/vihreää tasolasinpalaa, 4 palaa sulanutta lasia, 19 piin palaa.

M447: 13 rautanaulaa, 7 valkolasitteista fajanssin palaa, 2:ssa jälkiä sinisestä kuviinnista, 18 punasavikeramiikan kylkipalaa, lasite väritön, tumman ruskea, vihreä, tai vihertävä, joissakin savilietesilaus ja jälkiä kuviinnista, 6 punasavista kaakelin palaa, 5 palaneen saven palaa, kirkkaan tasolasin pala, 60 ohutta, vihertävää/vihreää tasolasin palaa, paksuhko, vihertävä tasolasin pala, kalkkikiven pala.

M448: Palaneen saven pala, Paksuhko, vihertävä tasolasin pala.

M450: Piin pala.

M452: Palaneen saven pala, 2 piin palaa.

M453: 12 rautanaulaa, valkolasitteisen fajanssin pala, 16 punasavikeramiikan kylkipalaa, lasite väritön, vihertävä, tumman ruskea, tai puuttuu, 9 valkosavista kylkipalaa, lasite keltainen, vihreä tai vihertävä, punasavinen kaakelin pala, jossa kirkkaan vihreä lasite, kellertävä kaakelin pala, jossa valkoinen lasite, 5 palaa palanutta savea, 413 palaa ohutta vihertävää/vihreää tasolasia, 1 paksuhko, vihertävä tasolasin pala, piin palaa.

M454: 12 ohutta, vihertävää tasolasin palaa, piin pala, 10 kalkkikiven palaa.

M455: 2 palaa palanutta savea.

M456: 3 valkoista posliinin palaa, joista 2 lautasen pohjasta, kalkkikiven pala.

M457: Rautanaula, punasavikeramiikan pala, jäänteitä savilietekuviinnista, punasavinen kaakelin pala, palaneen saven pala, ohut, vihertävä tasolasin pala.

M458: Kirkas pullon kaula, mahd. kermankorvikepullosta.

M464: Palaneen saven pala, kalkkikiven pala.

M469: 8 palaneen saven palaa, 2 piin palaa.

M470: 36 palaa palanutta savea, 6 piin palaa.

M475: Rautanaula.

M478: Fajanssin pala, jossa valkoinen lohkeillut lasite, palaneen saven pala.

M490: Palaneen saven pala, piin pala.

M494: 3 piin palaa.

M496: 4 punasavikeramiikan kylkipalaa, lasite vaalean ruskea tai tumman ruskea, 1:ssä savilietesilaus, 4 palaa palanutta savea, 14 ohutta, vihertävää tasolasin palaa, piin pala.

M500: Punasavikeramiikan kylkipala, vaaleanruskea lasite.

M502: 3 punasavikeramiikan kylkipalaa, lasite tumman ruskea tai puuttuu, koveralta puolelta ruskealla/värittömällä lasitteella pinnoitettu kattotiilen pala, valkosavinen, kova liitupiipun varren katkelma, halk. 7.5 mm, savukanavan halk. 2 mm, 9 ohutta, vihertävää/vihreää tasolasin palaa.

M504: 4 rautanaulaa, fajanssin pala, ulkopinnassa tumman sininen, sisäpinnassa valkoinen lasite, 5 punasavikeramiikan kylkipalaa, lasite tumman ruskea, vihertävä, vihreä tai keltainen, valkosavinen astian siru, jossa keltainen lasite, palaneen saven pala, 23 palaa ohutta, vihertävää tasolasia, 5 paksuhkoa, vihreää tasolasin palaa, paksuhko, sininen tasolasin pala, piin palaa.

M509: 4 palaa palanutta savea.

M511: 2 palaa palanutta savea.

M512: Satoja paloja ”sienimäiseksi” palanutta savea kaivon täytteenä, 3 piin palaa

M514: Piin pala.

M522: Kalkkikiven pala.

M524: Piin pala.

M537: Rautanaula, 7 valkoista fajanssin palaa, joista 3 palanutta, palaneen saven pala.

M538: Lankanaula, epämääräinen naula, vihreälasitteinen, punasavinen kaakelin pala, valkosavinen, kova liitupiipun varren katkelma, halk. 6 mm, savukanavan halk.2 mm.

M539: 2 kulunutta punasaviastian kylkipalaa, toisessa jäljellä savilietesilausta, toinen palanut?

M541: 6 rautanaulaa, posliininen teevadin reuna, jossa ruskeaa kuviota, 5 fajanssin palaa, joista 2 palanutta, 2:ssa sinistä kuviointia, piin pala.

M542: Lankanaula.

M543: 2 lankanaulaa, 5 epämääräistä naulaa, 13 takonaulaa, 7 palaa palanutta savea, 2 valkosavista kovaa ja keskikovaa liitupiipun varren katkelmaa, halk. 5.5 ja 8.5 mm, savukanavan halk. 2.5 ja 3 mm, sulaneen lasin pala, 4 piin palaa.

M544: Rautanaula, rautaesineen katkelma, mustaksi palanut keramiikan pala, mahd. astiasta, osittain ”kuonaantunut”, aaltomaisen kattotiilen pala.

M546: 2 rautanaulaa.

M547: Lankanaula, teollinen naula, 8 epämääräistä naulaa, vihertävälasitteinen fajanssin pala, 2 epämääräistä kivisavikeramiikan palaa, harmaita, osin mustia, astiasta?, valkosavisen keramiikan keltalassitteinen kylkipala, 7 punasavista kaakelin palaa, 4 kattotiilen palaa, kirkkaan tasolasin palaa, 13 ohutta, vihertävää tasolasin palaa, paksu, vihertävä tasolasin pala, vihreä pullolasin pal, sulaneen lasin pala.

M548: 7 palaa palanutta savea.

M553: Palaneen saven pala.

M555: Palaneen saven pala.

M557: Piin pala.

M567: Rautanaula.

M568: Fajanssin pala, jossa valkoinen lohkeillut pinta, 2 palaa palanutta savea, joista toinen huonosti palanutta tiiltä.

M570: 3 palaa palanutta savea.

M571: 2 palaa palanutta savea.

M572: Rautaesineen katkelma, pala rautailtä?

M577: Punasavinen kaakelin pala.

M573: 3 rautaesineen katkelmaa.

M582: 8 rautaesineen katkelmaa, 2 lankanaulaa, hevosenkengän naula, 3 teollista naulaa, 50 takonaulaa, valkoinen, kuvioimaton posliinin pala, 26 fajanssin palaa, osassa jäänteitä sinisestä tai violetista kuvioinnista, osa palaneita, 36 punasavikeramiikan kylkipalaa, joista yksi paksuseinäisestä astiasta, p.l. 1-1.4 cm, lasite väritön, ruskea tai tumman ruskea, osassa jäänteitä savilietekuvioinnista, 1:ssä valkoinen lasite ja jäänteitä sinisestä kuvioinnista, 5 harmaasavista keramiikan palaa, joista 1:ssä musta, lasitettu pinta, punasavinen kaakelin siru, jossa valkoinen lasite, 5 punasavista kaakelin palaa, joista 2:ssa jäänteitä vihreästä lasitteesta, 13 kattotiilen palaa, joista 3:ssa musta lasite, 1 aaltomaisen tiilen siiveke, 1 laattamaisen tiilen pala, 13 valkosavista, osa ruskeita liitupiipun varren katkelmia, 122 ohutta vihertävää tasolasin palaa, 4 paksuhkoa, vihreää tasolasin palaa, 12 vihertävää, kirkasta pullolasin palaa, 2 kirkasta pullolasin palaa, 52 vihreää pullolasin palaa, 3 sulanutta lasin palaa, palaneen saven pala, jonka keskellä ohut reikä, 10 piin palaa, 2 kalkkikiven palaa.

M583: 12 rautaesineen katkelmaa, mm 3 levyä, sarana, 2 lankanaulaa, 17 epämääräistä rautanaulaa, 9 teollista naulaa, 2 hevosenkengän naulaa, 140 takonaulaa, 7 posliinin palaa, joissa jäänteitä sinisestä tai punaisesta kuvioinnista, 1:ssä kultausta, 64 fajanssin palaa, osassa vähäisiä jälkiä sinisestä kuvioinnista, 1:ssä painettu kukkakuvio, 125 punasavikeramiikan kylkipalaa, osassa jäänteitä savilietekoristelusta, osa lasitettuja, osa lasittamattomia, 3 seltteripullon kylkipalaa, joissa tumman ruskea lasite, lasitteeton valkosavinen astian seinämäpala, 2 harmaata, lasitettua keramiikan palaa, 11 punasavista kaakelin palaa, joissa valkoinen lasite, 2:ssa jälkiä sinisestä kuvioinnista, 12 kattotiilen palaa, joista 1 laattamaisesta tiilestä, 3 kourumaista reunapalaa, 27 erikokoista, valkosavista, mustaa ja punapolttoista liitupiipun varren katkelmaa, maitolasisen astian pala, 33 kirkasta tasolasin palaa, 5 paksuhkoa, kirkasta tasolasin palaa, 173 ohutta vihertävää tasolasin palaa, 22 paksuhkoa vihreää tasolasin palaa, 2 palanutta, ohutta tasolasin palaa, 76 sulanutta lasin palaa, 6 piin palaa.

M584: Rautaesineen katkelma, 13 takonaulaa, 8 valkoista, lohkeillutta fajanssin palaa, 14 punasavikeramiikan kylkipalaa, lasite väritön, vihertävä tai puuttuu/lohjennut pois, valkosavikeramiikan kylkipala, jossa vihertävä lasite, 18 kattotiilen palaa, joista 6 laattamaisia, 2 ohutta, kirkasta tasolasin palaa, 19 ohutta, vihertävää tasolasin palaa.

M585: 7 punasavikeramiikan kylkipalaa, lasite väritön tai tumman ruskea, 2:ssa jäljellä savilietesilausta ja boluskoristelua, 2 valkosavikeramiikan kylkipalaa, toisessa vihreä lasite, valkosavinen, keskikova liitupiipun pala, halk. 9.5, savukanavan halk. 2.5 mm, kirkas tasolasin pala, 30 ohuehkoa, vihertävää tasolasin palaa, 2 paksuhkoa, vihreää tasolasin palaa, 2 kirkasta pullolasin palaa, 2 vihreää pullolasin palaa, 2 vihreää lasiastian palaa.

M586: 8 rautanaulaa, rautaesineen katkelma, 2 punasavista kaakelin palaa, toisessa musta lasite, tiilen pala, 4 ohutta/ohuehkoa, vihertävää/vihreää tasolasin palaa.

M587: 2 rautaesineen katkelmaa, 2 lankanaulaa, hevosenkengännaula, 97 takonaulaa, 7 teollista naulaa, 5 epämääräistä naulaa, 44 valkoista fajanssin palaa, osassa lohkeillut lasite, 2:ssa sinistä kuviointia, 46 punasavikeramiikan kylkipalaa, lasite väritön, ruskea, tumman ruskea, vihertävä tai puuttuu, osassa savilietekoristelun jäänteitä, 2 seltteripullon kylkipalaa, joissa väritön ja vaalean ruskea lasite, 2 kellertävää, valkolasitteisia kaakelin palaa, 118 kattotiilen palaa, joissakin musta lasite, 3 siivekeosaa, 6 kaarevaa reunapalaa, 4 suoraa, laattamaista, 1 kourumainen pala, useita mustiksi palaneita, 6 palaa palanutta savea, 225 ohutta vihertävää/vihreää tasolasin palaa, 4 paksua, vihertävää tasolasin palaa, 1 vaalean sinertävä tasolasin pala, 3 piin palaa, 2 piin sirua.

M588: Rautaesineen katkelma, 16 epämääräistä rautanaulaa, 3 teollista naulaa, fajanssin palanut siru, 3 punasavikeramiikan kylkipalaa, 2:ssa ruskea lasite, 11:ssä boluskuviointia, 3 punasavista kaakelin palaa, 2:ssa vihreää lasitetta, 88 ohutta vihertävää tasolasin palaa, 3 paksuhkoa, vihertävää tasolasin palaa.

M589: Rautaesineen katkelma, 11 takonaulaa, 2 teollista naulaa, 3 valkoista fajanssin palaa, 1:ssä sinistä kuviointia, 39 punasavikeramiikan kylkipalaa, useimmissa jäänteitä savilietesilauksesta, 12 punasavista kaakelin palaa, 6:ssa kirkkaan vihreää lasitetta, valkosavinen, pehmeä liitupiipun varren katkelma, 41 ohutta, vihertävää/vihreää tasolasin palaa, sulaneen lasin pala, piin pala.

M590: 2 rautaesineen katkelmaa, 45 takonaulaa, 3 teollista naulaa, 7 valkoista fajanssin palaa, 1:ssä violetti kuvio, 7 punasavikeramiikan kylkipalaa, lasite tumman ruskea tai puuttuu, 2:ssa savilietesilausta ja boluskoristelua, 2 punasavista kaakelin palaa, toisessa kirkkaan vihreää lasitetta, 4 palaa palanutta savea, 3 valkosavista kovaa ja keskikovaa liitupiipun varren katkelmaa, halk. 6 ja 9 mm, savukanavan halk. 2 mm, 232 ohutta/ohuehkoa vihertä-

vää/vihreää tasolasin palaa, 6 paksua, irisoitunutta tasolasin palaa, 2 aaltokuvioista maitolasin sirua, 3 palanutta lasia, 2 piin palaa.

M591: Rautaesineen katkelma, 6 epämääräistä naulaa, 114 takonaulaa, 42 valkoista fajanssin palaa, 1 palanut, 1:ssä uurrettu koristeraita ja ruskeaa kuviointia, 1:ssä ulkopinnan lasite keltainen, 1:ssä sinistä kuviointia, 93 punasavikeramiikan kylkipalaa, lasite väritön, vaalean ruskea, tumman ruskea, tumman vihreä, joissakin jäljellä savilietesilausta ja jäänteitä boluskuvioinnista, seltteripullon kylkipala, väritön lasite, sisäp. ruskea silaus, musta, lasitteeton keramiikan pala, 48 punasavista kaakelin palaa, 2:ssa valkoinen lasite, 4:ssä vihreä lasite, 2 kellertävää kaakelin palaa, joissa valkoinen lasite, 26 kattotiilen palaa, joista 2 aaltomaisen tiilen siivekettä, 2 kaarevaa, 2:ssa musta lasite, 13 palaa palanutta savea, 7 kirkasta tasolasin palaa, 389 ohutta, vihertävää/vihreää tasolasin palaa, 6 paksua, vihertävää/vihreää tasolasin palaa, 2 palanutta lasia, 2 piin palaa.

M592: Rautaesineen katkelma, 14 takonaulaa, valkoinen posliinin siru, 5 punasavikeramiikan kylkipalaa, lasite tumman ruskea tai vihertävä, 2:ssa savilietesilausta ja boluskoristelua, 2 kattotiilen palaa.

M593: 4 rautaesineen katkelmaa, hevosenkengän naula, 27 takonaulaa, 20 epämääräistä naulaa, valkoinen fajanssin pala, punasavikeramiikan kylkipala, palanut, sisäp. savilietesilausta, 16 punasavista kaakelin palaa, 3:ssa jäljellä kirkkaan vihreä lasite, 4 palaa palanutta savea, 4 piin palaa.

M594: 7 takonaulaa, valkoinen fajanssin pala, jossa sinistä kuviointia, 4 punasavikeramiikan seinämäpalaa, 2:ssa savilietesilausta, 2:ssa väritön lasite, tummanharmaa/musta lasittamaton keramiikan pala, 3 palaa palanutta savea, 4 ohuehkoa, vihertävää tasolasin palaa.

M595: 6 takonaulaa, 2 valkoista fajanssin palaa, toisessa lohkeillut lasite, toisesta puuttuu, 2 punasavikeramiikan kylkipalaa, vaalean ruskea lasite, 6 punasavista kaakelin palaa, 3:ssa vihreää lasitetta, 3 ohutta vihertävää/vihreää tasolasin palaa.

M596: 4 rautaesineen katkelmaa, lankanauha, 29 takonaulaa, 2 hevosenkengän naulaa, palaneen savea, 7 palaa ohutta vihreää tasolasia, vihreä pullolasin pala, 3 piin palaa, kalkkikiven pala.

M597: 2 rautaesineen katkelmaa, 16 valkoista, lohkeillutta fajanssin palaa, 8 punasavikeramiikan kylkipalaa, lasite vaalean ruskea tai vihertävä, 3:ssa jälkiä savilietesilauksesta ja kuvioinnista, keltalasisitteinen valkosavikeramiikan kylkipala, 16 punasavista kaakelin palaa, 3:ssa kirkkaan vihreää lasitetta, kattotiilen pala, palaneen savea, 10 valkosavista, kovaa liitupiipun varren katkelmaa, halk. 4-9 mm, savukanavan halk. 2 mm.

M598: Saranatappi, 9 takonaulaa, 5 punasavikeramiikan kylkipalaa, lasite tumman ruskea tai tumman vihreä, 3:ssa savilietesilausta ja kuviointia, 6 punasavista kaakelin palaa, lasite 1:ssä tumman ruskeanpunainen, 1:ssä valkoinen tinalasite, mustalasisitteinen kattotiilen pala, 3 valkosavista, valkean harmaata ja ruskehtavaa kovaa liitupiipun varren katkelmaa, halk. 6-9 mm, savukanavan halk. 2.5 mm, 10 ohutta, vihertävää tasolasin palaa, vihreä lasiastian pala, piin pala.

M599: 2 rautaesineen katkelmaa, 14, takonaulaa, koristenauha, 2 valkoista fajanssin palaa, toisessa lohkeillut lasite, 26 punasavikeramiikan kylkipalaa, lasite tumman ruskea, kellertävän ruskea, keltainen, tumman vihertävä, vihreä, joissakin savilietesilausta ja boluskuviointia, 13 punasavista kaakelin palaa, 5:ssä kirkkaan vihreää lasitetta, 31 ohutta, vihertävää tasolasin palaa.

M600: 5 punasavikeramiikan kylkipalaa, lasite tumman ruskea, parissa savilietesilausta, 5 punasavista kaakelin palaa, 2:ssa kirkkaan vihreä lasite, kellertävä kaakelin pala, jossa valkoinen lasite.

M601: Takonauha.

M602: 2 hevosenkengän naulaa, 2 nupia, 32 takonaulaa, 4 epämääräistä naulaa, valkolasisitteinen fajanssin pala, 2 punasavikeramiikan kylkipalaa, vihertävä lasite, 3 punasavista kaakelin palaa, 1:ssä kirkkaan vihreä lasite, 2 valkosavista, kovaa liitupiipun varren katkelmaa, halk. 7 mm, savukanavan halk. 2 mm, 106 ohutta/ohuehkoa vihertävää tasolasin palaa, 12 paksuhkoa vihertävää/vihreää tasolasin palaa, ”kuonamaiseksi” palanut savimöykky, piinsiru.

M603: Rautaesineen katkelma, 11 takonaulaa.

M604: 2 rautaesineen katkelmaa, sarana, 17 takonaulaa, viskari, 2 epämääräistä naulaa, 9 valkoista fajanssin palaa, lasite lohkeillut, 3:ssa sinistä kuviointia, 7 punasavikeramiikan kylkipalaa, lasite ruskea, musta tai puuttuu, 1:ssä boluskuviointia, 39 punasavista kaakelin palaa, useimmissa kirkkaan vihreää lasitetta, 2 piin palaa.

M605: 2 rautaesineen katkelmaa, 10 takonaulaa, 5 kattotiilen palaa, joista 1 sileältä pinnalta jyrkän kaareva pala,

piin pala.

M606: 3 takonaulaa, 3 epämääräistä naulaa, 2 punasaviastian palaa, joissa savilietesilausta, valkosavinen, keskikova liitupiipun varren katkelma, 6 ohutta vihertävää tasolasin palaa.

M607: 2 rautaesineen katkelmaa, 2 valkoista fajanssin palaa, 7 punasaviastian kylkipalaa, lasite ruskea, kellertävä, keltainen tai vihreä, 1:ssä savilietesilaus ja uurrekuviointia, 1:ssä bolusraitoja, harmaa, lasittamaton keramiikan pala, 4 punasavista kaakelin palaa, joista 2:ssa tumman vihreää lasitetta, ”kuonaantunut” kattotiilen pala, 2 himmeäksi kulunutta, väritöntä tasolasia.

M608: Takonaula.

M609: 5 rautaesineen katkelmaa, hevosenkengän naula, 7 takonaulaa, punasavikeramiikan kylkipala, jossa savilietesilausta, lasitetta ja jäänteitä kuvioinnista, 14 punasavista kaakelin palaa, joista 5:ssä vihreää lasitetta, 14 ohutta vihertävää/vihreää tasolasin palaa.

M610: 3 hevosenkengän naulaa, 6 takonaulaa, 15 punasavista kaakelin palaa, osassa kirkkaan vihreää lasitetta, 13 kattotiilen palaa, joista 1 suora, laattamainen, 1 erittäin paksu ja hienosekoitteinen, 1 palaneen saven pala.

M611: Hevosenkengän naula, takonaula, 3 punasavista kaakelin palaa, valkosavinen, kova liitupiipun varren katkelma, halk.5.5 mm, savukanavan halk.2 mm, piin pala.

M612: Punasavinen kaakelin pala, kirkkaan vihreä lasite, valkosavinen, kova liitupiipun varren katkelma, halk.5 mm, savukanavan halk.2 mm, 6 ohuehkoa, vihreää tasolasin palaa.

M613: Takonaula, valkoinen fajanssin pala, 3 punasavista kaakelin palaa, joista 1:ssä vihreää lasitetta.

M614: 3 takonaulaa, palaneen saven pala, valkosavinen, kova liitupiipun varren katkelma, halk. 5 mm. savukanavan halk. 2 mm.

M615: 12 rautanaulaa, 5 punasavikeramiikan kylkipalaa, lasite ruskea, vihertävä tai lohjennut pois, 2:ssa boluskuviointia, 2 palaa palanutta savea, kalkkikiven pala.

M616: 18 takonaulaa, 1 epämääräinen naula, 24 punasavikeramiikan kylkipaloja, lasite ruskea, tumman ruskea, vihreä, väritön, keltainen tai lohjennut pois/puuttuu, 1:ssä boluskuviointia, 3 punasavista kaakelin palaa, palaneen saven pala, 81 ohutta vihertävää tasolasin palaa, kalkkikiven pala.

M617: Haka, 3 rautaesineen katkelmaa, 39 takonaulaa, 21 valkoista fajanssin palaa, joista 5:ssä sinistä kuviointia, 94 punasavikeramiikan kylkipalaa, lasite tumman vihreä, vihreä, ruskea, useissa savilietesilaus ja boluskuviointia, 22 punasavista kaakelin palaa, 4:ssä kirkkaan/tumman vihreä lasite, 11 valkosavista, kovaa, kiiltäväpintaista liitupiipun varren katkelmaa ja 2 kopan lohjetta, 195 ohutta ja paksumpaa vihertävää/vihreää tasolasin palaa, kirkas pullolasin pala, 3 vihreää pullolasin palaa, 3 piin palaa.

M618: Rautaesineen katkelma, 11 takonaulaa, 4 valkoista fajanssin palaa, joista 2:ssa sinistä kuviointia, 15 punasavista kaakelin palaa, joista 5:ssä jäljellä kirkkaan vihreä lasite, 1:ssä vihertävä lasite, 8 valkosavista, kovaa liitupiipun varren katkelmaa, halk. 5-10 mm, savukanavan halk.2-2.5 mm, 2 piinpalaa, 2 kalkkikiven palaa.

M619: 54 takonaulaa, 2 hevosenkengän naulaa.

M620: 3 punasavikeramiikan kylkipalaa, lasite tumman ruskea, ruskea, 1:ssä savilietesilaus.

M621: Takonaula, 7 punasavikeramiikan kylkipalaa, 1:ssä tumman ruskea lasite, muissa savilietesilausta ja uurrekoristelua.

M622: 3 takonaulaa, valkoinen fajanssin pala, jossa jäännettä sinisestä kuvioinnista, valkosavinen, kova liitupiipun kopan lohje, joka myös pesästä sileä ja kiiltävä.

M623: 2 takonaulaa, punasavikeramiikan seinämäpala, jossa kellertävä lasite, 2 ohutta vihertävää tasolasin palaa.

M624: 3 takonaulaa, valkosavinen, kova liitupiipun varren katkelma, halk.7.5 mm, savukanavan halk.2 mm., 11 ohutta, vihertävää ja 5 ohuehkoa vihertävää tasolasin palaa.

M626: Takonaula.

M627: 34 takonaulaa, 2 valkoista fajanssin palaa, joista lasite lohkeillut, 5 punasavikeramiikan kylkipalaa, lasite tumman ruskea/musta, keltainen tai lohjennut pois/puuttuu, punasavinen kaakelin pala, 3 valkosavista kovaa ja 1 ruskeanharmaa, pehmeä liitupiipun varren katkelmaa, halk.7-10 mm, savukanavan halk. 2-3 mm, piinpala, ”kuonamaiseksi” palanut savimöykky.

M628: 2 takonaulaa, hevosenkengän naula, 5 valkosavista liitupiipun varren palaa, halk. 9 mm, savukanavan halk. 3 mm.

M629: 6 takonaulaa.

M630: 4 takonaulaa, 3 valkosavista, kovaa liitupiipun varren katkelmaa, halk.5.5 mm, savukanavan halk. 2.5 mm.

M631: Rautaesineen katkelma, 3 takonaulaa, 7 punasavikeramiikan kylkipalaa, lasite ruskea, vihertävä tai keltainen, 3 valkosavista, kovaa liitupiipun varren katkelmaa, halk.4.5-8mm, savukanavan halk. 2-3 mm.

M632: 3 rautaesineen katkelmaa, 23 takonaulaa, 6 epämääräistä naulaa, valkoinen fajanssin pala, jonka lasite lohkeillut, 73 punasavikeramiikan kylkipalaa, lasite ruskea, musta, vihertävä tai keltainen, joissakin jäänteitä savilietekuvioinnista epämääräinen harmaan ruskea keramiikan pala, 6 punasavista keramiikan palaa, joista 2:ssa kirkkaan vihreän lasitteen jäännettä, 18 valkosavista, kovaa liitupiipun varren katkelmaa, halk.6.5-8 mm, savukanavan halk.1.5-2 mm 5 pientä piin sirua.

M633: Valkosavinen, keskikova liitupiipun varren katkelma, halk. 9 mm, savukanavan halk. 2.5 mm.

M635: 3 takonaulaa, 3 epämääräistä punasavikeramiikan palaa, 1 mustaksi palanut keramiikan pala, 4 punasavista kaakelin palaa, joissa kirkkaan vihreä lasite.

M636: Ruskealasisitteinen punasavikeramiikan pala.

M637: Rautaesineen katkelma, 67 takonaulaa, 12 epämääräistä naulaa, 11 valkolasisitteistä fajanssin palaa, joista yhdessä sininen raita, kellertävä kaakelin pala, jossa valkoinen lasite, punasavinen kaakelin pala, jossa vihreä lasite, 2 kirkasta tasolasin palaa, 3 piinsirua, 3 ”kuonamaiseksi” palanutta savimöykkyä.

M639: 7 takonaulaa, 4 punasavikeramiikan kylkipalaa, joista 1:ssä tumman vihertävä lasite, muut lasittamattomia, 2 ohutta vihertävää tasolasin palaa, piin pala.

M640: 2 takonaulaa.

M641: 3 takonaulaa, 2 punasavikeramiikan kylkipalaa, joissa tummanvihreä lasite, kivasavikeramiikan tapainen, harmaalasisitteinen kylkipala, 3 valkosavista, keskikovaa liitupiipun varren katkelmaa, halk. 5-9 mm, savukanavan halk. 1.3-3 mm, 3 ”kuonamaiseksi” palanutta savimöykkyä.

M642: 3 takonaulaa, 1 epämääräinen naula, 2 punasavikeramiikan palaa, toisessa ruskea lasite, toisessa boluskuvioinnin jäännettä, piin pala.

M643: Pinnasta lohkeillut fajanssinpala, jossa valkoista lasitetta, valkosavinen, kova liitupiipun varren katkelma, halk. 9.5 mm, savukanavan halk. 2 mm.

M644: Rautaesineen katkelma, 22 takonaulaa, valkolasisitteisen fajanssin pintalohje, 3 valkosavista, kovaa liitupiipun varren katkelmaa, halk. 5.5-8 mm, savukanavan halk. 2-3 mm, 13 ”kuonamaiseksi” palanutta savimöykkyä.

M645: 15 takonaulaa, 2 epämääräistä naulaa, 5 punasavikeramiikan kylkipalaa, lasite tumman vihertävä, ruskea tai väritön, mustapintainen, harmaa, ohutseinämäinen lasittamaton keramiikan pala, valkosavinen, keskikova liitupiipun varren katkelma, halk. 8 mm, savukanavan halk. 2.5 mm, ohut, vihertävä tasolasin pala.

M646: 6 takonaulaa, 3 epämääräistä naulaa, 15 punasavikeramiikan kylkipalaa, lasite tumman vihertävä, vihertävä, ruskea, joissakin savilietesilaukset, 4 valkosavista, keskikovaa liitupiipun varren katkelmaa ja 2 kopan lohjetta, varren halk. 9 mm, savukanavan halk 3 mm, kopan halk.15 mm, 2 ”kuonamaiseksi” palanutta savimöykkyä.

M647: Rautaesineen katkelma, hevosenkengän naula, 9 takonaulaa, 1 epämääräinen naula, 6 harmahtavaa tinalasisitettua fajanssin palaa, 1:ssä sinistä kuviota, 23 punasavikeramiikan kylkipalaa, lasite tumman ruskea, keltainen, vihertävä, vihreä, parissa savilietesilausta ja boluskuviointia, 3 piin palaa.

M648: 2 epämääräistä rautanaulaa, 19 punasavikeramiikan kylkipaloja, lasite musta, ruskea, vihreä, muutamassa bolusraitoja.

M649: Rautaesineen katkelma, 4 takonaulaa, 9 punasavikeramiikan kylkipalaa, lasite musta, tumman ruskea, ruskea, kellan vihreä, 1:ssä savilietesilaus.

M650: 17 takonaulaa, valkolasitteinen fajanssin pala, 5 punasavikeramiikan kylkipalaa, joista 1:ssä lasite ruskea, 1:ssä savilietesilaus, 1:ssä boluskuviointia ja 2 täysin palanutta, 2 valkosavista, kovaa liitupiipun varren katkelmaa, halk. 6-7 mm, savukanavan halk. 3 mm.

M652: 6 rautanaulaa, rautaesineen katkelma, lasittamaton, lohkeillut punasavikeramiikan pala, kivasavikeramiikan kylkipala, jossa vaalean ruskea lasite, kirkas tasolasin pala, sulaneen lasin möykky, palanut piin pala..

M653: 11 takonaulaa, valkoinen, tinalasitettu fajanssin pala, valkoinen fajanssin pala, jossa violetin kuvion jäänettä, kellertävä kaakelin pala, valkosavinen, keskikova liitupiipun varren katkelma, halk. 9.5 mm, savukanavan halk. 3 mm, ”kuonamaiseksi” palanut savimöykky.

M654: 5 takonaulaa,

M655: 11 takonaulaa, 7 punasavikeramiikan kylkipalaa, valkosavikeramiikan kylkipala, jossa kirkkaan vihreä lasite, täysin palanut, harmaa, ohutseinämäinen keramiikan pala, ei astiasta?, 2 valkosavista, kovaa, hollantilaista? liitupiipun kopan lohjetta, 2 ohutta vihertävää tasolasin palaa.

M656: 9 rautanaulaa, valkoinen, tinalasitettu fajanssin pala, vihertävälasitteinen punasavikeramiikan kylkipala, 4 ”kuonamaiseksi” palanutta savimöykkyä.

M657: 5 takonaulaa, punasavikeramiikan kylkipala, jossa tumman ruskea lasite, 3 piinsirua, palanut kalkkikiven pala.

M658: 11 takonaulaa, 3 hevosenkengän naulaa, valkolasitteisen fajanssin pala, 9 punasavikeramiikan kylkipalaa, lasite musta, tumman ruskea, tumman vihertävä, keltainen, 2:ssa jälkiä savilietesilauksesta, lasitteeton valkosavikeramiikan kylkipala, valkosavikeramiikan siru, jossa keltainen lyijylasite, ”kuonamaiseksi” palanut savimöykky, piinpala.

M659: 37 takonaulaa, 2 hevosenkengän naulaa, 3 epämääräistä naulaa, 3 valkoista fajanssin palaa, 46 punasavikeramiikan kylkipalaa, lasite ruskea tai väritön, joissakin jäänteitä savilietekuvioinnista, punasavinen kaakelin pala, jossa kirkkaan vihreä lasite, 3 piin palaa.

M660: 6 takonaulaa, fajanssin pala, josta lasite lohjennut pois, 21 punasavikeramiikan kylkipalaa, lasite väritön, vihertävä, keltainen tai puuttuu/lohjennut pois, 7 valkosavista, keskikovaa liitupiipun varren ja 2 kopan katkelmaa, varren halk. 8 mm, savukanavan halk. 2 mm, kopanpalojen pit. 22 mm, piin pala, 4 ”kuonamaiseksi” palanutta savimöykkyä..

M661: 7 takonaulaa.

M662: Punasavinen kaakelin pala, jonka tasaisessa pinnassa savilietesilaus, ohut, vihertävä tasolasin pala.

M663: 18 epämääräistä rautanaulaa, 2 valkosavista, kovaa liitupiipun varren katkelmaa, halk. 7-9.5 mm, savukanavan halk.3 mm ”kuonamaiseksi” palanut savimöykky.

M664: 2 takonaulaa, 2 punasavikeramiikan kylkipalaa, lasit kellertävä.

M665: 12 takonaulaa, 2 valkoista fajanssin palaa, toisessa jälkiä sinisestä lasitteesta, 19 punasavikeramiikan kylkipalaa, lasite ruskea, vihreä tai vihertävä, 1:ssä bolusraitoja, 3:ssa jälkiä savilietesilauksesta, 4 punasavista kaakelin palaa, joista 2:ssa vihreää lasitteen roisketta, 3 valkosavista liitupiipun varren katkelmaa, joista 1 pehmeä isosavukanavainen ja 2 kovaa, pienisavukanavaista, 3 piinsirua, palanut kalkkikivensiru, ”kuonamaiseksi” palanut savimöykky.

M666: Takonaula.

M667: 3 rautaesineen katkelmaa, 28 punasavikeramiikan kylkipaloja, lasite väritön, musta, ruskea, vihertävä tai keltainen, osassa jäänteitä savilietesilauksesta, 2 kattotiilen palaa, 2 kirkkaan tasolasin palaa, 4 ohutta, vihertävää tasolasin palaa, joista 1 voimakkaasti palanut, 2 väritöntä pullolasin palaa, vihertävä, kirkas pullolasin pala, 3 ruske-

aa pullolasin palaa, vaalean vihreä pullolasin pala.

M668: Hevosenkengän naula, 33 takonaulaa, 3 epämääräistä naulaa, 4 valkoista fajanssin palaa, joista 1:ssä sinistä kuviointia, 63 punasavikeramiikan kylkipalaa, lasite väritön, ruskea, vihreä tai vihertävä, osassa jäänteitä savilietesilauksesta, keltalasisäinen valkosavikeramiikan kylkipala, 9 punasavista kaakelin palaa, osassa mustaa, vihertävää tai vihreää lasitetta, valkosavinen, pehmeä liitupiipun kopan lohje, piinpala, 12 piin sirua.

M669: 15 takonaulaa, 13 punasavikeramiikan kylkipalaa, lasite väritön, vihertävä tai keltainen, 9 piinsirua.

M671: Kaksi korroosioitunutta rautanaulan katkelmaa, valkoinen fajanssin pala.

M672: 3 korroosioitunutta rautanaulaa, ohuehko, vihertävä tasolasin pala, palanut kalkkikiven pala.

M674: 3 korroosioitunutta rautanaulan katkelmaa, punasavinen kaakelin pala, jossa vihertävän ruskea lasite, 3 valkosavista, kovaa liitupiipun varren katkelmaa, halk. 9 mm, savukanavan halk. 2.5 mm, ohut vihertävä tasolasin pala.

M675: Hevosenkengän naula, 11 takonaulaa, 2 punasavikeramiikan kylkipalaa, lasite tumman ja vaalean ruskea, piin pala.

M676: 3 takonaulaa, 3 punasavikeramiikan kylkipalaa, lasite tumman ruskea ja väritön, 2 piin sirua.

M677: 3 epämääräistä naulaa, 3 takonaulaa, valkoinen fajanssin pala, 8 punasavikeramiikan kylkipalaa, lasite tumman ruskea, väritön tai vihertävä, 2 piin palaa.

M678: 2 epämääräistä naulaa, pieni valkoinen fajanssin lohje, 2 piin palaa.

M679: 2 korroosioitunutta rautanaulan katkelmaa, kellertävälasitteinen punasaviastian kylkipala, vihertävä, ohut tasolasin pala, 2 kevyehköä kuonamöykkyä, palanut piin siru.

M681: Lankanauha, 3 valkosavista, keskikovaa liitupiipun varren katkelmaa.

M682: 5 takonaulaa.

M683: 2 epämääräistä naulaa, 20 takonaulaa, 10 punasavikeramiikan sirua, lasite väritön, vihertävä tai kellertävä, joissakin savilietesilauksissa, valkosavinen, keskikova liitupiipun varren katkelmaa.

M684: Hevosenkengän naula, 8 takonaulaa, 4 valkosavista liitupiipun varren katkelmaa, halk. 5.5-8 mm, savukanavan halk. 2 mm.

M686: 8 takonaulaa, 5 piinpala.

M687: Epämääräinen naula, 4 valkosavista, kovaa liitupiipun varren katkelmaa, joista yksi kellertävän ruskea, halk. 5-9 mm, savukanavan halk. 2-3 mm.

M688: Hevosenkengän naula, 4 takonaulaa.

M689: 6 takonaulaa, 3 valkoista fajanssin palaa, joista 1:ssä harmaata kasvikuviointia, valkosavinen, erittäin kova liitupiipun varren katkelmaa, halk. 7.5 mm, savukanavan halk. 2 mm, 4 kirkkaan tasolasin palaa, palanut piin pala.

M690: 41 takonaulaa, piin pala.

M691: 5 epämääräistä naulaa, 5 takonaulaa, 3 piin palaa.

M692: 4 epämääräistä naulaa, 2 takonaulaa, valkosavinen, kova liitupiipun varren katkelmaa.

M694: 2 hevosenkengän naulaa, 16 takonaulaa, piin pala.

M695: 2 takonaulaa.

M696: 3 takonaulaa.

M698: 5 takonaulaa, 2 valkosavista, kovaa liitupiipun varren katkelmaa.

M699: Takonaula.

M700: Valkosavinen, kova liitupiipun varren katkelma, halk. 7 mm, savukanavan halk. 1.5 mm.

M701: Valkosavinen, kova liitupiipun varren katkelma, halk.7 mm, savukanavan halk. 2 mm.

M702: 5 takonaulaa.

M703: 9 rautaesineen katkelmaa, 166 takonaulaa, 8 epämääräistä naulaa, valkoinen posliinin pala, 48 valkoista ja 7 mustaksi palanutta fajanssin palaa, joista 3:ssa erivärisiä kasvikuvioida, 1:ssä sininen raita, 1:ssä vaalean turkoosi lasite, 50 punasavikeramiikan kylkipalaa, lasite kellervän ruskea, ruskea, tumman ruskea, väritön tai musta, 3:ssa savilietesilausta ja kuvioinnin jäänteitä, selteripullon kylkipala, jossa väritön lasite, epämääräinen, pinnalta musta, harmaa, palanut keramiikan kylkipala, vihreälasitteinen valkosavikeramiikan kylkipala, 31 kellertävää kaakelin palaa, joissakin valkoinen lasite jäljellä, 38 punasavista kaakelin palaa, joissakin savilietesilauk, joissakin kellertävä, joissakin valkoinen tinalasite, mustalasisitteinen kattotiilen pala, 51 kirkkaan tasolasin palaa, 61 ohutta, vihertävää tasolasin palaa, 40 kirkasta pullolasin palaa, 55 ruskeaa pullolasin palaa, 42 vihreää pullolasin palaa, 6 maitolasin sirua, 7 sulaneen lasin palaa, 4 piinpalaa, Pukkilan klinkkerilaatan pala, viemäriputken siru, 16 ”kuonamaiseksi” palanutta savimöykkyä.

M704: Rautanaulan katkelma.

M705: 4 rautaesineen katkelmaa, 15 valkoista fajanssin palaa, joista 1:ssä punaista kasvikuviointia, 7 punasavikeramiikan kylkipalaa, lasitevaalean ruskea, kellertävä tai puuttuu, 59 punasavista, valkolasisitteista kaakelin palaa, 125 kellertävää, valkolasisitteista kaakelin palaa, valkosavinen, keskikova liitupiipun varren katkelma, halk. 8 mm, savukanavan halk.2 mm, 2 kirkasta tasolasin palaa, joista toinen ohut, kirkas pullolasin pala, ruskea pullolasin pala, 13 vihreää pullolasin palaa, yhdessä teksti ”HALF PINT”, piimukula ja 2 piin palaa.

M707: 7 takonaulaa.

M708: 4 valkosavista, keskikovaa liitupiipun varren katkelmaa, halk. 7-11 mm, savukanavan halk. 3 mm.

M709: 2 takonaulaa.

M710: 13 takonaulaa, valkoinen fajanssin pala, 2 kellertävää, valkolasisitteista kaakelin palaa.

M711: Takonaula, valkoinen posliinin pala, 6 valkoista fajanssin palaa, punasavinen, ruskealasisitteinen kaakelin pala, 5 kellertävää, valkolasisitteista kaakelin palaa, 3 kirkasta tasolasin palaa, 32 ohutta, vihertävää tasolasin palaa, katkelma pienestä, värittömästä pullosta, jossa teksti kyrillisillä kirjaimilla, 3 kirkasta pullolasin palaa, 11 vihertävää pullolasin palaa, 15 ruskeaa pullolasin palaa, 68 vihreää pullolasin palaa, 12 vihreää lasiastian palaa, astian halk. N. 12 cm.

M712: Takonaula, valkoinen fajanssin pala.

M713: 3 epämääräistä rautanaulaa, 2 takonaulaa.

M714: Takonaula, palaneen saven pala, ohut vihertävä ja paksumpi vihreä tasolasin pala.

M716: 4 epämääräistä naulaa.

M717: 5 epämääräistä naulaa, 9 takonaulaa.

M718: 14 epämääräistä naulaa.

M719: 3 takonaulaa.

M720: 7 takonaulaa.

M721: Takonaula.

M722: Takonaula, piin pala.

M723: Piin pala, 2 ”kuonamaiseksi” palanutta savimöykkyä

- M724:** Rautaesineen katkelma, 3 takonaulaa, palaneen saven pala, piin pala, kalkkikiven pala.
- M725:** 2 rautaesineen katkelmaa, piin pala, kalkkikiven pala.
- M726:** 8 palaa sintraantunutta tiiltä.
- M728:** 10 takonaulaa, 5 punasavista kaakelin palaa, 4:ssä kirkkaan vihreää lasitetta, 3 piin palaa.
- M729:** 30 punasavista kaakelin palaa, joista osassa kirkkaan vihreää lasitetta, 1:ssä ruskea lasite, kirkas tasolasin pala, 30 ohutta, vihertävää tasolasin palaa.
- M730:** 29 takonaulaa, 4 valkoista fajanssin palaa, joista 1:ssä lasite palanut, 1:ssä harmahtava tinalasite, 1:ssä sinistä kuviota, 31 punasavikeramiikan kylkipalaa, lasite musta, tumman ruskea, ruskea, vihertävä, kirkkaan vihreä, keltainen tai puuttuu, 1:ssä savilietesilausta, 11 kirkkaan vihreälasitteista kaakelin palaa, paksuhko, vihertävä tasolasin pala, 6 piin palaa.
- M731:** 16 takonaulaa, valkoinen fajanssin pala, 10 punasavikeramiikan kylkipalaa, lasite musta, ruskea, kellertävä, väritön, vihertävä tai vihertävän ja ruskean kirjava, 2:ssa kellertävä savilietesilaus, 4 punasavista kaakelin palaa, joista 1:ssä kirkkaan vihreä lasite, 2 kattotiilen palaa, 4 piin palaa.
- M733:** 2 epämääräistä naulaa, palaneen saven pala.
- M734:** 4 epämääräistä naulaa, valkosavinen, keskikova liitupiipun varren katkelma, halk. 9 mm, savukanavan halk.3 mm.
- M735:** 6 takonaulaa.
- M737:** Kalkkikiven pala.
- M738:** 3 takonaulaa.
- M739:** Palaneen saven pala.
- M740:** 4 takonaulaa
- M741:** 2 rautanaulan katkelmaa, valkosavinen, keskikova liitupiipun varren katkelma, halk. 10 mm, savukanavan halk.2.5 mm, 8 ohutta vihertävää tasolasin palaa.
- M742:** 6 Takonaulaa, valkoinen fajanssin pala, kellertävä, valkolasitteinen kaakelin pala, 88 paksuhkoa, hieman vihertävää, kirkasta tasolasin palaa, 3 paksua kirkasta tasolasin palaa, 2 ohutta, vihertävää tasolasin palaa, 2 ruskeaa pullolasin palaa, kirkas, väritön pullolasin pala.
- M743:** 2 lankanaulaa, 3 epämääräistä naulaa, pala kirkasta, paksua, resentiä tasolasia.
- M744:** Palaneen saven pala.
- M745:** Takonaula.
- M749:** 12 takonaulaa.
- M750:** 4 epämääräistä naulaa.
- M751:** Piin pala.
- M752:** 15 takonaulaa.
- M753:** 16 takonaulaa, 6 epämääräistä naulaa, 2 palaa palanutta savea, 4 piin palaa.
- M755:** Kalkkikiven pala.
- M756:** Kirkas tasolasin pala.
- M757:** 7 takonaulaa, epämääräinen korroosiomöykky, 2 palaa palanutta savea, piin palaa.

- M758:** 2 takonaulaa, piin pala.
- M760:** Punasavikeramiikan? pala, josta pinnat lohjenneet pois, 6 palaa palanutta savea.
- M763:** 3 kirkasta, resentiä tasolasin palaa.
- M766:** Piin pala.
- M767:** Palaneen saven pala.
- M768:** Lankanaula.
- M770:** 3 takonaulaa, valkosavinen, kova liitupiipun varren katkelma, halk. 6 mm, savukanavan halk. 3 mm.
- M771:** Pala valkoista, resentiä fajanssia, palaneen saven pala, 2 piin palaa.
- M773:** 6 palaa palanutta savea.
- M774:** 2 piin palaa.
- M785:** 2 valkoista fajanssin palaa, toisessa sininen kuvio, 8 tiilen palaa, palaneen saven pala, 3 paksua, resentiä tasolasin palaa, piin pala.
- M788:** Palaneen saven pala.
- M790:** 2 palaneen saven palaa, piin pala.
- M795:** Palaneen saven pala.
- M798:** Kalkkikiven pala.
- M799:** 3 piin palaa.
- M801:** Palaneen saven pala, 3 veisteltyä puun palaa, 6 piin palaa, 19 kalkkikiven palaa.
- M802:** Tiilen pala, 2 veisteltyä puun palaa.
- M804:** Piin pala.
- M809:** 2 piin palaa, kalkkikiven pala.
- M813:** 8 veisteltyä puun palaa, 3 piin palaa, 4 kalkkikiven palaa.
- M815:** 2 piin palaa. 2 kalkkikiven palaa.
- M816:** 2 piin palaa.
- M817:** 2 piin palaa.
- M819:** Piin pala.
- M820:** 3 kalkkikiven palaa.
- M821:** 2 piin palaa, 4 kalkkikiven palaa.
- M822:** 8 veisteltyä puun palaa.
- M825:** Piin pala.
- M828:** Sintraantuneen tiilen pala, 2 palaneen saven palaa, piin pala.
- M829:** Palaneen saven pala.

M831: 2 kalkkikiven palaa.

M833: Tiilen pala, 2 kalkkikiven palaa.

M836: Piin pala, 5 kalkkikiven palaa.

M839: Piin pala, 7 kalkkikiven palaa.

M841: 2 piin palaa.

M842: Piin pala, 4 kalkkikiven palaa.

M843: Piin pala.

M845: Piin pala, tiilen pala, 3 kalkkikiven palaa.

M849: 8 tiilen palaa, kirkas, resentti tasolasin pala.

M852: Tiilen pala, kalkkikiven pala.

M854: 2 tiilen palaa.

M857: 7 tiilen palaa.

M859: 2 tiilen palaa.

Turku Rettiginrinne 2000-2001
Liite XVII
Luuluttelo

Auli Tourunen

Lyhyt opastus vuoden 2000 luuluetteloiden lukemiseen:

Luettelo on kolmessa osassa: varhaisin versio, lista 1 sisältää sekä alueen A että alueen B yksiköitä. Tämä versio kaatui, tuhosi osan tiedoista ja siihen ei ole sen jälkeen koskettu. Loput tiedot on kirjattu listoihin 2 (A-alueen tiedot) sekä 3 (B-alueen tiedot). Koska moneen yksikköön, joka oli jo aloitettuna listassa 1 tuli lisää luita tiedoston kaatumisen jälkeen, on listoihin 2 ja 3 merkitty sekä lista 1:ssä olleiden että sen jälkeen tulneiden luiden painot. Lista 1:dessä ollut paino on suluissa (100 g), ja siihen on lisätty myöhemmät painot esim. 27.10. 30 g ja lopputuloksen tulisi siis olla ajan tasalla = 130 g. Mikäli tätä yhteenlaskuprosessia ei ole näkyvillä olen unohtanut kopioida alkupainon vanhasta versiosta, ja lukijan tehtäväksi jää laskea ne itse yhteen.

Luiden tunnistus on tehty nopeasti ja ilman vertailukokeelman apua. Sen vuoksi tunnistus on osin puutteellinen ja epätarkka, ts. monta luuta jäi tunnistamatta kokonaan tai ne on sijoitettu yleiseen kategoriaan kuten "pienet ungulaatit" tai "kallo". Myöskään luiden puolia (oikea/vasen) ei ole tunnistettu.

Tämän vuoksi varsinaisesta analyysistä ei voi tässä yhteydessä puhua, vaan kyse on nimenomaan alustavasta katsauksesta. Joitakin yleisiä linjoja tuloksista voidaan kuitenkin vetää. Naudan, sian, lampaan ja vuohen suhteellisia osuuksia voidaan tietyn virhemarginaalin rajoissa tarkastella, samoin huomioida riistanisäkkäiden vähyttä kaikissa muissa yksiköistä paitsi yksiköstä M3 (lintujen osalta tilannetta ei toki tiedetä).

Luettelossa esiintyvät lukuisat "lehmät" luut ovat tietenkin oikeasti "naudan" luita, tämä pieni epätarkkuus pääsi lipsautamaan mukaan heti alkuvaiheessa eikä sitä ole luettelon loogisuuden karsimisen vuoksi muutettu myöhemminkään. (Muutama oikea lehmä esiintyy toki sukupuolimäärittelyissä luissa, mutta ne ovat harvassa.)

Niistä lampaan ja vuohen luista, joista tarkkaa lajimäärittystä ei ole voitu tehdä, on käytetty nimitystä lammas/vuohi (Ovis sive capra eli O/C). Ilman referenssikokeelmaa moni sinänsä varmasti tarkasti määritettävä luu on varovaisuusperiaatteen mukaisesti päätynyt lammas/vuoheksi.

"Ungulaatti" tarkoittaa kavio- tai sorkkaeläintä. Suuret ungulaatit koostuvat näillä leveysasteilla hirvestä, naudasta ja hevosesta, pienet ungulaatit siasta, lampaasta ja vuohesta.

Luettelossa on käytetty sekä latinaa että suomea. Luut on kuvattu latinaksi tarkemmin kuin suomeksi (esim. mikä luun osa on kyseessä). Luettelossa oleva "sääriluu" on äärimmäisen harvoin kokonainen luu, useimmiten vain pieni fragmentti.

Ikämääreistä "aikuinen" (aik) sekä "nuori" tulee huomioida, että määreet kuvaavat luun epifyysin luutumisasetta (epifyysi irti = nuori, epifyysi kasvanut kiinni = aikuinen) eikä absoluuttista ikää. Luutuminen tapahtuu eri luissa ja lajeilla eri ikäisenä, joten "aikuisen" sian sääriluu ja "nuoren" sian nikama voi tulla samasta yksilöstä. Esimerkiksi kissan epifyysit kasvavat kiinni hyvin aikaisin, joten "aikuinen" kissa saattaa olla ikävuosissa mitattuna nuorempi kuin "nuori" lehmä.

Auli Tourunen

Rettiginrinne 2000, A- ja B-alueen luut (lista 1):

M1:

lehmä	Bos radius dist ad sin	värttinäluu, aik
lehmä	Bos humerus dist sin	olkaluu
lehmä	Bos Mc prox diaf	kämmenluu
pieni ungulaatti	Sus/O/C scapula frag	lapaluun pala
lammas	Ovis radius prox	värttinäluun pala
lehmä	Bos M1/2 mand	poskiham. alaleuka
lehmä	Bos M1/2 max	poskiham. yläleuka
sika	Sus ph2 ad	2. sormiluu, aik.
lehmä	Bos M3 mand	viisaudenh. alaleu.
suuri ungulaatti	Bos/Equus/Alces mandibula frag	alaleuka, pala
lammas	Ovis mand pd 3-4	alaleuka, maitohamp
lehmä	Bos ph2 ad	2. sormiluu, aik.
suuri unglatti	B/E/A vert thor juv	rintanikama, nuori
lammas/vuohi	O/C M1/2 mand	poskihammas, alaleuka
sika	Sus humerus dx diaf	olkaluun varsi
suuri ungulaatti	B/A/E vert cerv	kaulanikama
lehmä	Bos mandibula nivelosa	alaleuan pala
suuri ungulaatti	B/E/A mandibula frag	alaleuan pala
vuohi	Capra Mt diafys	jalkapöydänluu
lammas	Ovis Mt diafys	jalkapöydänluu
lehmä	Bos femur prox diaf	reisiluun yläosa
lehmä	Bos os sesamoidea	seesamiluu
lehmä	Bos ph 2 ad	2. sormiluu, aikuinen
lehmä	Bos radius prox	värttinäluu
lammas/vuohi	O/C os coxae ischii	pala lantioluuta
lammas/vuohi	O/C M1/2 max	poskihammas, yläleuka
lehmä	Bos os hyoideum	kieliluu
suuri ungulaatti	B/E/A mandibula	leukaluu
lehmä	Bos Cr	ranneluu
sika	Sus tibia sin diafysfrag	sääriluun pala
sika	Sus ph1 juv	1. sormiluu, nuori
lammas/vuohi	O/C M1/2 maxilla	poskihammas yläleuka
lammas/vuohi	O/C M1/2 mandibula	poskihammas alaleuka
sika	Sus os coxae, pubis	lantioluun pala
lintu	Aves ossa longa pieni	pitkä raajan luu
suuri ungulaatti	12 costa frag	12 kylkiluun palaa
pieni ungulaatti	5 costa frag	5 kylkiluun palaa
lintu	Aves costa	kylkiluu
	+4 nikamanpalaa	
	+ 1 palaneen luun fragmentti	
	+ 9 pitkän raajan luun palaa	
	+ 92 tunnistamatonta fragmenttia	
lehmä	Bos ph 1 ad nivelmuutoksia	1. sormiluu, sairas
lehmä	Bos atlas frag	1. niskanikama
lehmä	Bos os coxae ilium	lantioluun pala
sika	Sus M1/2 mandibula	alaleuan poskihammas
lehmä	Bos scapula cav glen	lapaluu
sika	Sus ph 2 ad	2. sormiluu, aik
jänis	Lepus calcaneus ad	kantaluu, aik
jänis	Lepus tibia dist	sääriluu
jänis	Lepus 4X Mt	4 jalkapöydänluuta
jänis	Lepus 2X ph1	2 sormiluuta = jäniksen takakäpälä
suuri ungulaatti	B/A/E vert lumb yläepi C alaO	lannenikama, nuori

sika	Sus radius juv	värttinäluu, nuori
lammas/vuohi	O/C M1/2 max	poskihammas, yläleuka
lammas/vuohi	O/C PM 3/4 mand	etuposkiha. alaleuka
sika	Sus cond occip ja muskularis	kalloa
suuri ungulaatti	B/E/A vert lumb ad	lannenikama, aik
lam/vuo/leh	Bovidi cornu frag	sarven pala
lammas/vuohi	O/C humerus dist diaf	olkaluun pala
lammas/vuohi	O/C radius diaf frag	värttinäluun pala
suuri ungulaatti	B/E/A costa 7 frag	7 kylkiluun palaa
pieni ungulaatti	S/O/C costa 1 frag	1 kylkiluun pala
	+ 2 pitkän raajan luun palaa	
	+ 2 nikaman palaa	
	+ 1 kallon pala	
	+ 58 tunnistamatonta fragmenttia	
lehmä	Bos Mt prox ja diafys	jälkapöydänluu
lammas/vuohi	O/C os coxae ilium	lantioluu
lehmä	Bos scapula cav glen ad	lapaluu, aik
lehmä	Bos M1/2 max	poskihammas, alahammas
lehmä	Bos Ct	nilkanluu
lammas/vuohi	O/C M1/2 mand	poskihammas, alaleuka
lehmä	Bos scapula frag	lapaluun pala
suuri ungulaatti	B/E/A vert cerv juv	kaulanikama,nuori
sika	Sus pd4 mand	maitohammas, alaleuka
lehmä	Bos os coxae acetab	lantioluu
lehmä	Bos M3 max	poskihammas, yläleuka
lammas/vuohi	O/C maxilla M1/2	poskihammas, yläleuka
lehmä	Bos ph 1 ad	1. sormiluu, aik
lehmä	Bos M1/2 max	poskihammas, yläleuka
lehmä	Bos Ci	ranteenluu
lehmä	Bos humerus dist diaf	olkaluun pala
lammas/vuohi	O/C M1/2 mand	poskihammas, alaleuka
lammas	Ovis mandibula pd 2-4	maitohampaita alaleuassa
lehmä	Bos mandibula frag	alaleuka, pala
jänis	Lepus mandibula I ja Pm I	alaleuka, pala
lehmä	Bos talus kok	telaluu
lehmä	Bos humerus dist frag	olkaluun pala
lammas	Ovis tibia dist ad	sääriluu, aikuinen
sika	Sus calcaneus juv sin	kantaluu, nuori
lammas/vuohi	O/C radius diaf	värttinäluun varsiosa
sika	Sus radius prox	värttinäluun pala
lammas/vuohi	O/C M1/2 mand	poskihammas, alaleuka
lehmä	Bos Ct	nilkanluu
lehmä	Bos Pm 3/4 max	etuposkihammas, yläleuka
lehmä	Bos malleolare	pohjeluun jääne
sika	Sus M1 mand	poskihammas, alaleuka
lammas/vuohi	O/C calcaneus juv frag	kantaluu, nuori
lammas/vuohi	O/C M1/2 max	poskihammas, yläleuka
lammas/vuohi	O/C M1/2 max	poskihammas, yläleuka
lammas/vuohi	O/C M1/2 mand	poskihammas, alaleuka
lehmä	Bos T2+3	nilkanluu
suuri ungulaatti	costa 8 frag	8 kylkiluun palaa
pieni ungulaatti	costa 1 frag	1 kylkiluun pala
	+ 1 nikaman pala	
	+ 2 palaneen luun fragmenttia	
	+ 10 pitkän raajan luun palaa	
	+ 137 tunnistamatonta fragmenttia	
lehmä	Bos ph 1 ad	1. sormiluu, aik
lehmä	Bos ph 1 ad	1. sormiluu, aik

lehmä	Bos scapula ad	lapaluu, aikuinen
lehmä	Bos M3 max	viisaudenhammas, yläleuk
lehmä	Bos M1/2 mand	poskihammas, alaleuka
lehmä	Bos M1/2 max	poskihammas, yläleuka
lehmä	Bos ph1 ad	1. sormiluu, aik
lehmä	Bos M1/2 max	poskihammas, yläleuka
lehmä	Bos pars petrosa	kallonpala
sika	Sus M3 ei puhjennut mand	viisaudenhammas, alaleuka
sika	Sus M1/2 mand	poskihammas, alaleuka
lammas/vuohi	O/C vert lumb juv	lannenikama, nuori
sika	Sus tibia irtoepi prox	sääriluu, nuori
lehmä	Bos radius diaf	värttinäluun varsi
pieni ungulaatti	S/O/C femur prox caput irtoepi	reisiluu, nuori
lehmä	Bos M1/2 max	poskihammas, yläleuka
lammas/vuohi	O/C os coxae ischii	lantiouun pala
lehmä	Bos Pm3/4 max	etuposkihammas, yläleuka
lammas/vuohi	O/C M1/2 mand	poskihammas, alaleuka
lehmä	Bos Pm 3/4 mand	etuposkihammas, alaleuka
sika	Sus I mand	etuhammas, alaleuka
vuohi	Capra humerus dist ad	olkaluu, aik
lehmä	Bos Cr	ranneluu
lehmä	Bos M1/2 mand	poskihammas, alaleuka
lammas/vuohi	O/C M1/2 max	poskihammas, yläleuka
lammas/vuohi	O/C M1/2 mand	poskihammas, alaleuka
lehmä	Bos M	poskihammas
sika	Sus calcaneus	kantaluu
lehmä	Bos mandibula	alaleuka
lammas	Ovis calcaneus	kantaluu
lammas	Ovis talus	telaluu
lehmä	Bos ph 1 ad	sormiluu, aik
lehmä	Bos M3 max	viisaudenhammas, yläleuka
sika	Sus ph 1 juv	1. sormiluu, nuori
jänis	Lepus femur prox	reisiluu
lammas/vuohi	O/C pd 4 max	Maitohammas, yläleuka
sika	Sus M	poskihammas
lammas/vuohi	O/C M1/2 max	poskihammas, yläleuka
lehmä	Bos os coxae	lantioluu
lehmä	Bos M1/2 max	poskihammas, yläleuka
lammas/vuohi	O/C M1/2 mand	poskihammas, alaleuka
lammas/vuohi	O/C femur dist	reisiluu
lehmä	Bos os coxae	lantioluu
lammas/vuohi	O/C M1/2 mand	poskihammas, alaleuka
lehmä	Bos ulna	kyynärluu
lehmä	Bos ulna	kyynärluu
lammas	Ovis talus	telaluu
lehmä	Bos Mp dist epi juv	kämmen- tai jalkapluu nuori
sika	Sus femur dist juv	reisilu, nuori
sika	Sus Mc prox	kämmenluu
lehmä	Bos Mp dist epi juv	kämmen-tai jalkapluu nuori
lammas/vuohi	O/C tibia dist ad	sääriluu, aik
kissa	Felis mand risa	alaleuka
lammas/vuohi	O/C M1/2 max	poskihammas, yläleuka
lehmä	Bos pd 4 mand	maitohammas, alaleuka
lehmä	Bos M1/2 max	poskihammas, yläleuka
lehmä	Bos I	etuhammas
lehmä	Bos M1/2 mand	poskihammas, alaleuka
lehmä	Bos Pm 3/4 max	etuposkihammas, yläleuka
suuri ungulaatti	B/E/A vert lumb ad	lannenikama, aik

lammas/vuohi	O/C Mp dist epi juv	kämmen-tai jalkapluu, nuori
lintu	Aves os coxae	lantioluu
lintu	Aves femur dist	reisiluu
sika	Sus Ct	nilkanluu
lehmä	Bos talus	telaluu
lammas	Ovis femur prox adult	reisiluu
suuri ungulaatti	B/E/A vert lumb juv	lannenikama, nuori
lehmä	Bos talus inf	vasikan telaluu
sika	Sus juv prox epi tibia	sääriluu, nuori
sika	Sus radius prox + diaf	värttinäluu
lammas/vuohi	O/C M1/2 max	poskihammas, yläleuka
lammas/ vuohi	O/C M1/2max	poskihammas, yläleuka
lehmä	Bos tibia dist ad	sääriluu, aik
lehmä	Bos radius prox	värttinäluu
lehmä	Bos calcaneus	kantaluu
lammas/vuohi	O/C humerus dist ad	olkaluu, aik
pieni ungulaatti	S/O/C tibia dist	sääriluu
lammas/vuohi	O/C M1/2 max	poskihammas, yläleuka
jänis	Lepus Mc	kämmentuu
koiraeläin	Canidae Mt	jalkapöydänluu, koira/kettu
suuri ungulaatti	B/E/A scapula frag	lapaluun pala
lammas/vuohi	O/C os coxae acet., pubis, ischii	lantioluun pala
pieni ungulaatti	S/E/A costa 11 frag	11 kylkiluun palaa
suuri ungulaatti	B/E/A costa 9 frag	9 kylkiluun palaa
	+ 9 nikaman palaa	
	+ 15 pitkän raajan luun palaa	
	+ 4 palaneen luun fragmenttia	
	+ 5 kallon palaa	
	+ 309 tunnistamatonta fragmenttia	

M1b:

Lehmä	Bos Mt diaf	jalkapöydänluu
lehmä	Bos scapula can glen frag	lapaluun pala
sika	Sus os coxae ischii	lantioluun pala
lehmä	Bos M1/2 mand	poskihammas, alaleuka
lehmä	Bos M3 mand	viisaudenhammas, alaleuka
lehmä	Bos humerus dist diaf	olkaluun pala
lehmä	Bos M1/2 mand	poskihammas, alaleuka
lehmä	Bos M1/2 max	poskihammas, yläleuka
lammas/vuohi	O/C humerus dist diaf	olkaluun pala
lehmä	Bos mandibula nivelosa	alaleuan pala
lehmä	Bos ph2 ad	2. sormiluu, aikuinen
sika	Sus tibia prox ad	sääriluu, aik
pieni ungulaatti	S/O/C tibia dist juv	sääriluu, nuori
lehmä	Bos calcaneus nivelpinnat	kantaluu
lammas/vuohi	O/C scapula cav glen frag	lapaluun pala
pieni ungulaatti	S/O/C femur prox ad	reisiluu, aik
lehmä	Bos Mt prox frag	jalkapöydänluun pala
lehmä	Bos ph1 ad	1. sormiluu, aik
lehmä	Bos Mt diafys frag	jalkapöydänluun varsi
suuri ungulaatti	B/E/A costa 4 frag	4 kylkiluunpalaa
pieni ungulaatti	S/O/C costa 4 frag	4 kylkiluunpalaa
lehmä	Bos femur dist ad	reisiluu, aik
lehmä	Bos ph 3	sorkka
lehmä	Bos Mc prox +diaf juv	kämmentuu, nuori
lammas/vuohi	O/C os coxae	lantioluu
sika	Sus vert cerv juv	kaulanikama, nuori
sika	Sus humerus prox +diaf juv	olkaluu, nuori

sika	Sus humerus dist + diaf ad	olkaluu, aik
sika	Sus ph 1 juv	1. sormiluu, nuori
sika	Sus ph 1 irtoepi juv	1. sormiluu, nuori
lammas/vuohi	O/C vert cerv juv	kaulanikama, nuori
lammas/vuohi	O/C tibia dist ad	sääriluu, aik
vuohi	Capra Mc juv diaf + epit	kämmenluu nuori
lammas/vuohi	O/C M1/2 max	poskihammas, yläleuka
lammas/vuohi	O/C M1/2 mand	poskihammas, alaleuka
lammas/vuohi	O/C M1/2 mand	poskihammas, alaleuka
lammas/vuohi	O/C M3 mand	viisaudenhammas, alaleuka
lammas/vuohi	O/C radius prox frag	värttinäluun pala
lammas/vuohi	O/C I	etuhammas
lammas	Ovis talus dx	telaluu
lammas	Ovis talus sin	telaluu
suuri ungulaatti	B/E/A vert cerv arc	niskanikama
suuri ungulaatti	B/E/A sacrum	ristiluu
lammas	Ovis Mc diaf	kämmenluu, varsi
lehmä	Bos C4	ranneluu
sika	Sus Ci	ranneluu
lammas/vuohi	O/C M1/2 max	poskihammas, yläleuka
sika	Sus scapula frag	lapaluu
lammas/vuohi	O/C tibia prox + diaf juv	sääriluu, nuori
lammas/vuohi	O/C M1/2 max	poskihammas
lehmä	Bos Mp dist juv	kämmen- tai jalkap. luu, nuori
lehmä	Bos mand frag	alaleuka
lammas/vuohi	O/C vert lumb juv	lannenikama, nuori
lehmä	Bos os sesamoidea	seesamiluu
lehmä	Bos tibia dist irtoepi	sääriluu nuori
pieni ungulaatti	S/O/C femur caput juv	reisiluu, nuori
suuri ungulaatti	B/E/A scapula 2 frag	2 lapaluun palaa
lintu	Aves sternum	rintalasta
lammas/vuohi	O/C mandibula frag	alaleuka
pieni ungulaatti	S/O/C costa 10 frag	10 kylkiluun palaa
lammas/vuohi	O/C C2+3	ranneluu
lammas/vuohi	O/C M1/2 max	poskihammas, yläleuka
lammas/vuohi	O/C M3 max	viisaudenhammas, yläleuka
lammas/vuohi	O/C M1/2 max	poskihammas, yläleuka
lammas/vuohi	O/C M	poskihammas
lehmä	Bos Pm juuret	etuposkihammas
lammas/vuohi	O/C M 1/2 max	poskihammas, yläleuka
lehmä	Bos M1/2 mand	poskihammas, alaleuka
lehmä	Bos I	etuhammas
sika	Sus I max	etuhammas, yläleuka
lammas/vuohi	O/C ph 1 juv	1. sormiluu, nuori
lammas/vuohi	O/C radius dist epi juv	värttinäluu, nuori
lammas/vuohi	O/C radius diaf	värttinäluu
lehmä	Bos scapula ad	lapaluu, aik
lehmä	Bos C4	ranneluu
lehmä	Bos ulna prox ad	kyynärllu, aik
lehmä	Bos radius prox	värttinäluu
sika	Sus calcaneus frag	kantaluu
lammas/vuohi	O/C M1/2 max	poskihammas, yläleuka
lehmä	Bos tibia dist epi juv	sääriluu. nuori
lammas/vuohi	O/C os coxae ilium	lantioluu
lehmä	Bos Mt prox	jalkapöydänluu
pieni ungulaatti	S/O/C os coxae frag	lantioluun pala
lehmä	Bos os coxae ischii	lantioluun pala
lehmä	Bos ph 1 ad	1. sormiluu, aik

hevonen	Equus ph 1 ad	1. sormiluu, aik
pieni ungulaatti	S/O/C humerus frag	olkaluun pala
lehmä	Bos Pm max	yläleuka, etuposkihammas
lehmä	Bos ph 1 ad	1. sormiluu, aik
lehmä	Bos radius diaf	värttinäluu
lehmä	Bos os coxae ischii	lantioluun pala
suuri ungulaatti	B/A/E vert cerv	niskanikama
lehmä	Bos radius prox	värttinäluu
lehmä	Bos radius dist juv	värttinäluu, nuori
kissa	Felis os coxae	lantioluu
lehmä	Bos pd 4 mand	poskihammas
	+ 552 tunnistamatonta fragmenttia	
	+ 24 palanutta luunpalaa	

paino 28.9. 3690 g

M2b:

suuri ungulaatti	B/E/A femur dist diaf juv	reisiluu, nuori
	+ pitkän raajan luun pala	
	+ 8 palaneen luun fragmenttia	
	+ luunpala (femur prox?) johon ilm. porattu reikä, sijoitettu esinelöytöihin.	

M2c:

hampaan juuri, voisi olla vaikka sika
+137 tunnistamatonta fragmenttia, joista osa tod. näk. kallosta

paino 29.9. 36 g

M3:

lehmä	Bos I	etuhammas
lehmä	Bos Ci	ranneluu
lehmä	Bos cornu frag	sarven pala
lehmä	Bos ph 1 ad	1. sormiluu, aikuinen
lehmä	Bos mandibula frag	alaleuan pala
suuri ungulaatti	B/E/A vert lumb juv	lannenikama, nuori
suuri ungulaatti	B/E/A vert lumb juv	lannenikama, nuori
suuri ungulaatti	B/E/A sacrum frag	ristiluun pala
lehmä	Bos Ct	nilkan luu
lehmä	Bos radius prox dx	värttinäluu
sika	Sus M3 max	yläleuan viisaudenhammas
lehmä	Bos mandibula frag	alaleuka
lehmä	Bos Mt prox	jalkapöydänluu, yläosa
lehmä	Bos Ci	ranneluu
lehmä	Bos ph 1 juv	1. sormiluu, nuori
lehmä	Bos ph 2. ad	2. sormiluu, aikuinen
lehmä	Bos Mt prox + diaf juv	jalkapöydänluu, nuori
lehmä	Bos Mp irtoepi	ranne- tai jalkap. luu, nuori
lehmä	Bos Mp dist frag, ad	ranne- tai jalkap. luu, aik
lehmä	Bos Mp dist frag, ad	ranne- tai jalkap. luu, aik
sika	Sus Mt prox frag	jalkapöydänluu
lammas/vuohi	O/C Mp dist irtoepi juv	ranne-tai jalkap. luu, nuori
lammas	Ovis Mt prox + diaf juv	jalkapöydänluu, nuori
lammas/vuohi	O/C M1/2 max	poskihammas, yläleuka
lammas/vuohi	O/C M1/2 mand	poskihammas, alaleuka
lammas/vuohi	O/C Pm 3/4 mand	etuposkih. alaleuka
lammas/vuohi	O/C ph 2 juv	2. sormiluu, nuori
lammas/vuohi	O/C vert lumb juv	lannenikama, nuori
lehmä	Bos Mp dist frag	ranne- tai jalkap. luu
lammas	Ovis Mt diaf frag	jalkapöydänluun varsi
lehmä	Bos humerus dist ad dx	olkaluu

suuri ungulaatti	B/E/A vert cerv juv	niskanikama, nuori
lehmä	Bos femur fac. patellaris	reisiluun pala
lehmä	Bos tibia prox diaf	sääriluu
suuri ungulaatti	B/A/E vert lumb juv	lannenikama, nuori
lehmä	Bos tibia diaf dx	sääriluun varsi
lehmä	Bos Mp dist ad	kämmen- tai jalkap.luu, nuori
lehmä	Bos Pm 3/4 max	etuposkihammas, yläleuka
lehmä	Bos ulna nivelpinnat	kyynärllu
lehmä	Bos ph 1 ad	1. sormiluu, aikuinen
lehmä	Bos calcaneus ad	kantaluu, aikuinen
suuri ungulaatti	B/A/E vert cerv ad	niskanikama, aik
lehmä	Bos M1/2 mand	poskihammas, alaleuka
lehmä	Bos radius dist epi juv	värttinäluu, nuori
lehmä	Bos calcaneus	kantaluu
lehmä	Bos Ct	nilkanluu
sika	Sus humerus dist	olkaluu
vuohi	Capra humerus dist	olkaluu
lammas/vuohi	O/C os coxae	lantioluu
lehmä	Bos talus	telaluu
lehmä	Bos ulna nivelpinta	värttinäluu
lehmä	Bos M1/2 max	poskihammas, yläleuka
lehmä	Bos pd 2 mand	maitohammas, alaleuka
jänis	Lepus Mt prox	jalkapöydänluu
sika	Sus ph 3 palanut luu	sorkka
sika	Sus M1 pd 4 max	yläleuka, maito/poskiham.
lammas/vuohi	O/C M1/2 mand	poskihammas, alaleuka
lammas/vuohi	O/C M1/2 max	poskihammas, yläleuka
lammas/vuohi	O/C Pm 3/4 max	etuposkih, yläleuka
lammas/vuohi	O/C M3	viisaudenhammas, yläleuka
lehmä	Bos Mc juv prox + diaf	kämmenluu nuori
lehmä	Bos ph 3	sorkka
lehmä	Bos ph 3	sorkka
lehmä	Bos zygomaticum	kallon pala
lehmä	Bos M3 mand	viisaudenhammas, alaleuka
lehmä	Bos ph 2 ad	2. sormiluu, ikuinen
lehmä	Bos Mp dist ad	Kämmen- tai jalkapluu, aik
lehmä	Bos radius prox dx	värttinäluu
lehmä	Bos ulna dx ad	kyynärllu, aikuinen
lehmä	Bos ph 1. ad	1. sormiluu, aik
lehmä	Bos Cr	ranneluu
lehmä	Bos mand	alaleuka
lehmä	Bos axis frag	2. kaulanikama
suuri ungulaatti	B/E/A vert lumb juv	lannenikama, nuori
lammas/vuohi	O/C M1/2 max	poskihammas, yläleuka
suuri ungulaatti	B/E/A vert lumb juv	lannenikama, nuori
vuohi	Capra cornu leikattu	sarvi
lehmä	Bos mp dist juv	kämmen- tai jalkapluu, nuori
lehmä	Bos pd 3/4 max	maitohammas, yläleuka
lehmä	Bos Pm 3/4 max	etuposkihammas, yläleuka
sika	Sus M3 mand	viisaudenhammas, alaleuka
lehmä	Bos M1/2 max	poskihammas, yläleuka
lehmä	Bos M3 max	viisaudenhammas, yläleuka
lammas/vuohi	O/C tibia diaf sin	sääriluu
lehmä	Bos M	poskihammas
lehmä	Bos PM3/4 max	etuposkihammas, yläleuka
sika	Sus M3 mand	viisaudenhammas, alaleuka
sika	Sus ph 1 juv	1. sormiluu, nuori
sika	Sus ph 2 ad	2. sormiluu, aik

lehmä	Bos pd 2 max	maitohammas, yläleuka
vuohi	Capra Mc prox	kämmenluu
lehmä	Bos ulna sin	kyynärluu
sika	Sus tibia sin diaf	sääriluu
lammas/vuohi	O/C vert thor juv	rintanikama, nuori
lehmä	Bos vert caud ad	häntänikama, aik
lammas/vuohi	O/C humerus dist diaf	olkaluu
lehmä	Bos Cr	ranneluu
kissa	Catus humerus inf diaf	olkaluu, kissanpentu
kissa	Catus maxilla, C	yläleuka, kulmahammas
lehmä	Bos humerus dist ad	olkaluu, aik
lehmä	Bos Mp dist juv	kämmen- jalkapluu, nuori
sika	Sus max Pm2-M3	ei kulunut yläleuka, hampaat
lammas/vuohi	O/C talus	telaluu
lammas/vuohi	O/C os coxae ilium	lantiouu
sika	Sus M1 mand ei kulunut	alaleuka, poskihammas
lammas/vuohi	O/C M1/2 max	poskihammas, yläleuka
lammas/vuohi	O/C M1/2 max	poskihammas, yläleuka
suuri ungulaatti	B/E/A tibia prox frag	sääriluun pala
jänis	Lepus humerus dist	olkaluu
jyrsijä	rodentia ulna	kyynärluu, rotta/orava
lehmä	Bos ph3	sorkka
lehmä	Bos ph 1 ad	1. sormiluu, aik
lehmä	Bos ph 1 ad	1. sormiluu, aik
lammas	Ovis calcaneus juv	kantaluu, nuori
jänis	Lepus calcaneus	kantaluu
lammas/vuohi	O/C M	poskihammas
jänis	Lepus os coxae	lantioluu
sika	Sus scapula	lapaluu
lammas/vuohi	O/C Pm 3/4 max	etuposkihammas, yläleuka
lammas/vuohi	O/C maxilla M1+M2	yläleuka, poskihampaat
lammas/vuohi	O/C M1/2 max	poskihammas, yläleuka
lehmä	Bos talus frag	telaluu
lehmä	Bos ph 1 ad	1. sormiluu, aik
lehmä	Bos Mc prox	kämmenluun pää
lammas/vuohi	O/C vert cerv juv	niskanikama, nuori
suuri ungulaatti	B/E/A vert cerv ad	niskanikama, aik
jänis	Lepus femur dist	reisiluu
lammas	Ovis tibia dist	sääriluu
lehmä	Bos Ca	ranneluu
lammas/vuohi	O/C calcaneus kulunut	kantaluu
lammas/vuohi	O/C C2+3	ranneluu
lammas/vuohi	O/C calcaneus kuunut ad	kantaluu, aik
lehmä	Bos tibia prox epi juv	sääriluu,nuori
lehmä	Bos talus inf	telaluu, vasikka
lammas/vuohi	O/C oc coxae ilium	lantioluu
sika	Sus femur dist juv dx	reisiluu, nuori
sika	Sus femur dist juv	reisiluu, nuori
lehmä	Bos Mc diaf	kämmenluun varsi
lammas/vuohi	O/C axis frag	2. niskanikama
lammas	Ovis Mt juv (inf)	jalkap.luu, (hyvin) nuori
lehmä	Bos ph 1 ad frag	1. sormiluu, aik
sika	Sus maxilla +Pm4	yläleuka ja etuposkihammas
suuri ungulaatti	B/E/A scapula frag	lapaluun pala
lehmä	Bos mandibula	alaleuka
lehmä	Bos scapula ad	lapaluu, aik
lammas/vuohi	O/C pd 4 max	maitohammas, yläleuka
lammas/vuohi	O/C os coxae	lantioluun pala

suuri ungulaatti	B/E/A scapula frag	lapaluun pala
pieni ungulaatti	S/O/C scapula frag	lapaluun pala
pieni eläin	scapula	lapaluu
lehmä	Bos Mt inf diaf	jalkapöydänluu, vasikka
lehmä	Bos pd 3 max	maitohammas, yläleuka
lehmä	Bos ph 3	sorkka
lehmä	Bos ph 1 ad	1. sormiluu, aik
lehmä	Bos ph 3	sorkka
sika	Sus C max male	karjun kulmahammas, yläl.
jänis	Lepus calcaneus	kantaluu
jänis	Lepus calcaneus	kantaluu
lehmä	Bos ulna diaf	värttinäluu
jänis	Lepus femur dist	reisiluun alaosa
lammas/vuohi	O/C M1/2 max	poskihammas, yläleuka
lammas/vuohi	O/C Pm 3/4	etuposkihammas, yläleuka
jänis	Lepus ulna diaf	kyynärluun varsi
jänis	Lepus humerus dist	olkaluu
lehmä	Bos pd 2 mand	maitohammas, alaleuka
lehmä	Bos I	etuhammas
lammas/vuohi	O/C I	tuhammas
sika	Sus I mand	etuhammas, alaleuka
sika	Sus tibia diaf sin	sääriluu
lehmä	Bos scapula ad	lapaluu, aik
vuohi	Capra cornu	sarvi
sika	Sus radius prox	värttinäluu
lammas/vuohi	O/C vert lumb ad	lannenikama, aik
lehmä	Bos tibia dist juv	sääriluu, nuori
lehmä	Bos ulna frag	kyynärluu
lehmä	Bos mandibula frag	alaleuka
lehmä	Bos patella	polvilumpio
lammas/vuohi	O/C talus	telaluu
pieni ungulaatti	S/O/C sternum	rintalasta
lammas/vuohi	O/C axis	2. niskanikama
suuri ungulaatti	B/E/A vert cerv juv	niskanikama, nuori
lammas/vuohi	O/C atlas halki kuten Pori!	1. niskanikama
lammas/vuohi	O/C vert thor ad	rintanikama, aik
lehmä	Bos mand	alaleuka
lammas/vuohi	O/C C2+3	ranneluu
lehmä	Bos ph 3	sorkka
lammas/vuohi	O/C femur diaf prox + dist O	reisiluu, nuori
lehmä	Bos ph 1	sormiluu
lammas	Ovis Mt diaf	jalkapöydänluun varsi
lehmä	Bos M	poskihammas
pieni ungulaatti	S/O/C femur caput	reisiluu
lammas/vuohi	O/C vert cerv	niskanikama
lammas/vuohi	O/C frontale orbita	otsaluu
lehmä	Bos frontale	otsaluu
jrjsijä	Rodentia femur	reisiluu, myyrä?
koiraeläin	Canidae Ca	ranneluu, iso koira/susi
koiraeläin	Canidae M1 maxilla (rovtand)	poskih. yläl. iso koira/susi
lehmä	Bos ph 3	sorkka
lehmä	Bos ph 2 ad	2. sormiluu, aik
sika	Sus humerus dist disf	olkaluu
lehmä	Bos ph 1 ad	1. sormiluu, aik
lammas/vuohi	O/C Pm3/4 max	etuposkihammas, yläleuka
lammas/vuohi	O/C I	etuhammas
lammas/vuohi	O/C patella	polvilumpio
lammas/vuohi	O/C Pm 3/4 max	etuposkihammas, yläleuka

lehmä	Bos radius dist epi juv	värttinäluu, nuori
sika	Sus humerus diaf	olkaluun varsi
pieni ungulaatti	S/O/C os coxae pubis	lantioluun pala
lammas/vuohi	O/C vert thor ad	rintanikama, aik
lammas/vuohi	O/C vert thor ad	rintanikama, aik
lammas/vuohi	O/C vert lumb ad	lannenikama, aik
lammas/vuohi	O/C vert lumb ad	lannenikama, aik , kuuluvat tod. näk. yhteen
lehmä	Bos C4	ranneluu
lehmä	Bos C4	ranneluu
lehmä	Bos pd 3 mand	maitohammas, alaleuka
lehmä	Bos ph3	sorkka
lammas	Ovis talus	telaluu
lammas	Ovis tibia dist ad	sääriluu, aik
sika	Sus ph 2 ad	2. sormiluu, aik
lehmä	Bos C4	ranneluu
lammas/vuohi	O/C vert cerv ad	niskanikama, aik
lammas/vuohi	O/C vert cerv ad	niskanikama, aik
lehmä	Bos Pm 3/4 mand	etuposkihammas, alaleuka
lehmä	Bos malleolare	pohjeluun jääne
lehmä	Bos T2+3	nilkan luu
pieni ungulaatti	S/O/C femur patellaris frag	reisiluun pala
suuri ungulaatti	B/E/A vert thor juv	rintanikama, nuori
lammas/vuohi	O/C I	etuhammas
lehmä	Bos C 4	ranneluu
lehmä	Bos Mt prox+diaf juv	jalkapöydänluu, nuori
sika	Sus atlas	1. niskanikama
suuri ungulaatti	B/E/A vert lumb juv	lannenikama, nuori
vuohi	Capra Mc prox	kämmenluu
lammas/vuohi	O/C Mp diaf frag	kämmen-tai jalkap.luu
sika	Sus mand M3 M2	alaleuka, poskihampaita
sika	Sus C max male	kulmahammas, yläl. karju
lehmä	Bos atlas	1. niskanikama
lehmä	Bos scapula ad	lapaluu, aik
suuri ungulaatti	B/E/A vert thor ad	rintanikama, aik
lammas	Ovis mand M2, M1, pd4	alaleuka, hampaita
lehmä	Bos femur caput juv	reisiluu, nuori
lammas/vuohi	O/C atlas	1. niskanikama
lehmä	Bos sacrum ala	ristiluu
sika	Sus Pm 3/4 max	etuposkihammas, yläleuka
lehmä	Bos scapula ad	lapaluu, aik
jänis	Lepus mand + dentes	alaleuka, hampaita
jänis	Lepus max + dentes	yläleuka, hampaita
jänis	Lepus dentes	hammas
lehmä	Bos ph 1 ad	1. sormiluu, aik
vuohi	Capra humerus dist ad	olkaluu, aik
lammas/vuohi	O/C M3 max	viisaudenhammas, yläleuka
lammas/vuohi	O/C M1/2 max	poskihammas, yläleuka
lehmä	Bos I	etuhammas
lammas/vuohi	O/C tibia dist ad	sääriluu, aik
lammas/vuohi	O/C talus	telaluu
lammas/vuohi	O/C radius diaf	värttinäluun varsi
lehmä	Bos T2+3	nilkan luu
lintu	Aves vertebra 3 kpl	3 nikamaa
lintu	Aves humerus 2 kpl	2 olkaluuta
lintu	Aves 15 kpl	15 linnunluuta
kala	Pisces 16 kpl	16 kalanluuta
suuri ungulaatti	B/E/A costa 39 frag	39 kylkiluun palaa
pieni ungulaatti	S/O/C costa 39 frag	39 kylkiluun palaa

- + 31 kallon palaa
- + 53 nikaman palaa
- + 40 pitkän raajanluun palaa
- + 59 palaneen luun frag
- +noin 1830 tunnistamatonta frag

Paino 26.9. g 7335 g

M4:

sika	Sus vert thor juv	rintanikama, nuori
lammas/vuohi	O/C radius dist epi juv	värttinäluu, nuori
jänis	Lepus humerus dist	olkaluun alaosa
pieni ungulaatti	S/O/C femur prox caput irto epi	reisiluu, nuori
lehmä	Bos I	etuhammas, kulunut juureen
pieni ungulaatti	S/O/C costa 3 frag	3 kylkiluun palaa
	+ 8 tunnistamatonta frag	

paino 30 g

M5:

sika	Sus Pm 3/4 mand	kulumaton etuposkihammas, alaleuka
vuohi	Capra Mc diaf	kämmenluu
sika	Sus ulna diaf	kyynärluu
lammas	Ovis Mc diaf	kämmenluu
lammas	Ovis Mc diaf	kämmenluu
lehmä	Bos Mc prox	kämmenluu
lehmä	Bos Mc ad	kämmenuu, aik
lehmä	Bos mandibula nivelosa	alaleuan pala
lehmä	Bos tibia dist ad	sääriluu, aik
vuohi	Capra Mc dist ad	kämmenluu, aik
sika	Sus tibia diaf	sääriluu
lammas/vuohi	O/C mand frag	alaleuan pala
lehmä	Bos femur diaf	reisiluu
lammas/vuohi	O/C femur dist diaf juv	reisiluu, nuori
pieni ungulaatti	S/O/C tibia diaf	sääriluu
sika	Sus mand M3- M1	alaleuka, hampaita
sika	Sus mand M2-M1	alaleuka, hampaita
sika	Sus pd 4 mand	maitohammas, alaleuka
suuri ungulaatti	B/E/A costa frag	kylkiluun pala
	+ 2 palaneen luun fragmenttia	
	+ 7 pitkän raajan luun palaa	
	+ 1 nikaman pala	
	+ 1 hampaan pala	
	+ 47 tunnistamatonta fragmenttia	

paino 29.9. 770g

M6a:

lehmä	Bos cranium	kallon pala
kala	Pisces vertebra	nikama
pieni ungulaatti	S/O/C costa 1 frag	1 kylkiluun pala
	+ hampaan pala	
	+ 35 palaneen luun fragmenttia	

paino 4.10. 20 g

M6b:

palaneita kaikki		
lehmä	Bos Cu	ranneluu
	+ hampaan juuret	
	+ ainakin 2 kallon palaa, suuri eläin (vaikka lehmä)	

+ leuan pala, suuri eläin (vaikka lehmä)
 + lapaluun pala, suuri ungulaatti (vaikka lehmä)
 + noin 320 tunnistamatonta fragmenttia

paino 4. 10. 90 g

M7:

lehmä	Bos I sin	etuhammas
lehmä	Bos I sin	etuhammas
lehmä	Bos mand incisiv-osa dx	alaleuka
lehmä	Bos ph 1 ad	1. sormiluu, aik
lehmä	Bos ph 1 ad	1. sormiluu, aik
lehmä	Bos ph 2 ad	2. sormiluu, aik
lehmä	Bos ph 2 ad	2. sormiluu, aik
lammas/vuohi	O/C ph 1 ad	1. sormiluu, aik
lammas/vuohi	O/C tibia diaf	sääriluun varsi
lammas/vuohi	O/C vert cerv juv	niskanikama, nuori
lammas/vuohi	O/C humerus dist ad sin	olkaluu, aik
pieni ungulaatti	S/O/C humerus dist kulunut	olkaluu
sika	Sus C max male	kulmaham. yläl. karju
suuri ungulaatti	B/E/A atlas frag	1. niskanikama
suuri ungulaatti	B/E/A vertebra frag	nikaman pala
lehmä	Bos mand incisiv-osa dx	alaleuka
lehmä	Bos M max risa	poskihammas, yläleuka
lammas/vuohi	O/C radius prox	värttinäluu
lammas/vuohi	O/C tibia diaf	sääriluu
lammas/vuohi	O/C Mp diaf	kämmen- tai jalkap.luu
lammas/vuohi	O/C Mp diaf	kämmen- tai jalkap.luu
lammas/vuohi	O/C Mp diaf	kämmen- tai jalkap.luu
lammas/vuohi	O/C Mp diaf	kämmen- tai jalkap.luu
pieni ungulaatti	S/O/C vert lumb	lannenikama
pieni ungulaatti	S/O/C costa frag	kylkiluun pala
	+ 7 pitkän raajan luun palaa	
	+ 7 palaneen luun palaa	
	+ 29 tunnistamatonta fragmenttia	

paino 28.9. 555 g

M8:

pieni ungulaatti	S/O/C costa frag	kylkiluun pala
------------------	------------------	----------------

paino 28.9. 2 g

M8 profiilista:

lammas	Ovis Mc ad kok	kämmenluu, aik
lammas	Ovis Mc juv	kämmenluu, nuori
lammas	Ovis Mt juv	jalkapöydänluu, nuori
lammas	Ovis Mt ad	jalkapöydänluu, aik
lehmä	Bos Mc ad	kämmenluu, aik
lehmä	Bos calcaneus ad	kantaluu, aik
lammas/vuohi	O/C femur dist juv	reisiluu, nuori
lehmä	Bos os sesamoidea	seesamiluu
lammas	Ovis os coxae female	lantioluu, uuhi
	+ 9 tunnistamatonta fragmenttia	

paino 6. 10. 400 g

M8b:

lehmä	Bos radius diaf	värttinäluu
	+ 3 palanutta luufragmenttia	
	+ 4 tunnistamatonta luufragmenttia	

paino 29.9. 110 g

M9:

lehmä	Bos M1/2 max	poskihammas, yläleuka
lehmä	Bos M1/2 max	poskihammas, yläleuka
lehmä	Bos M3 max	viisaudenhammas, yläleuka
lehmä	Bos Mc prox	kämmenluu
lehmä	Bos Mt prox	jalkapöydänluu
suuri ungulaatti	B/E/A humerus dist diaf	olkaluu
lammas/vuohi	O/C M1/2 max	poskihammas, yläleuka
lammas/vuohi	O/C M1/2 max	poskihammas, yläleuka
lammas/vuohi	O/C M3 max	viisaudenhammas, yläleuka
	+ 16 palaneen luun fragmenttia	
	+ 19 tunnistamatonta fragmenttia	

Ylipäättänsä: hyvin huonokuntoista materiaalia, hajoaa käsiin.

paino 5. 10. 275 g

M10a:

lehmä	Bos ph 1 ad	1. sormiluu, aik
lammas	Ovis Mc dist ad	kämmenluu, aik
lehmä	Bos calcaneus	kantaluu
lehmä	Bos M1/2 mand	poskihammas, alaleuka
lehmä	Bos Pm 3/4 max	etuposkihammas, yläleuka
lehmä	Bos Pm 3/4 max	etuposkihammas, yläleuka
sika	Sus I mand	etuhammas, alaleuka
lehmä	Bos ph 2	2. sormiluu
sika	Sus axis	2. niskanikama
lehmä	Bos talus frag	telaluu
lehmä	Bos M1/2 mand	poskihammas, alaleuka
lehmä	Bos M1/2 max	poskihammas, yläleuka
sika	Sus C and male	kulmahammas, karju
lehmä	Bos os coxae	lantioluu
lehmä	Bos ph 1 ad	1. sormiluu, aik
lehmä	Bos M1/2 mand	poskihammas, alaleuka
lehmä	Bos M1/2 mand	poskihammas, alaleuka
lammas/vuohi	O/C calcaneus ad	kantaluu, aik
lammas/vuohi	O/C calcaneus	kantaluu
lammas/vuohi	O/C M1/2 mand	poskihammas, alaleuka
lehmä	Bos M1/2 max	poskihammas, yläleuka
lehmä	Bos calcaneus	kantaluu
lammas/vuohi	O/C tibia diaf	sääriluu
lehmä	Bos ph 1 ad	1. sormiluu, aik palanut
lehmä	Bos scapula	lapaluu
lehmä	Bos Cr	ranneluu
lintu	Aves tibia prox	sääriluu
lammas/vuohi	O/C mand M3-Pm3	leukaluu hampailla
lehmä	Bos Mt prox	jalkapöydänluu
lehmä	Bos I	etuhammas
lammas/vuohi	O/C M1/2 mand	poskihammas, alaleuka
lammas/vuohi	O/C M3 max	viisaudnhammas, yläleuka
lehmä	Bos M max	poskihammas, yläleuka
suuri ungulaatti	B/E/A humerus dist diaf	olkaluu
sika	Sus os coxae	lantioluu
pieni ungulaatti	S/O/C scapula	lapaluu
lehmä	Bos Mp dist	kämmen-tai jalkapluu
lehmä	Bos ph 3	sorkka
sika	Sus tibia diaf	sääriluu
lehmä	Bos M1/2 max	poskihammas, yläleuka

lehmä	Bos M1/2 mand	poskihammas, alaleuka
lehmä	Bos tibia dist ad	sääriluu, aik
pieni ungulaatti	S/O/C femur dist	reisiluu
suuri ungulaatti	B/E/A M3 max	viisaudenhammas, yläleuka
lehmä	Bos talus	telaluu
lintu	Aves femur dist	reisiluu
pieni ungulaatti	S/O/C costa 2 frag	2 kylkiluun palaa
	+ 1 nikaman pala	
	+ 8 palaneen luun sirua	
	+ 20 pitkän raajan luun palaa	
	+ 246 tunnistamatonta fragmenttia	

paino 6.10. 2078g

Lisäksi kaksi luun/puun palaa, jossa metallia sisäpinnalla sekä leukaluun pala, jossa kuonaa/metallia, luetteloiu muualle. Kahdenlaista materiaalia: hyvin huonokuntoista sekä ihan hyväkuntoista.

M10b:

lehmä	Bos tibia dist ad	sääriluu, aik
lehmä	Bos M1/2 max	poskihammas, yläleuka
sika	Sus C mand male	kulmahammas, karju, alale.
lehmä	Bos radius diaf	värttinäluu
lehmä	Bos M1/2 max	poskihammas, yläleuka
lehmä	Bos ulna	kyynärilu
lehmä	Bos Mc prox	kämmentuu
lammas/vuohi	O/C scapula	lapaluu
lehmä	Bos Mp dist	kämment-tai jalkapluu
lehmä	Bos ph1 ad	1. sormiluu, aik
lammas/vuohi	O/C M 1/2 max	poskihammas, yläleuka
lammas/vuohi	O/C M1/2 mand	poskihammas, alaleuka
lammas/vuohi	O/C M max	poskihammas, yläleuka
lammas	Ovis Mc diaf	kämmentuu
lehmä	Bos mandibula frag	alaleuan pala
lammas/vuohi	O/C radius diaf	värttinäluu
lehmä	Bos scapula	lapaluu
lammas	Ovis radius prox	värttinäluu
lehmä	Bos M3 max	viisaudenhammas, yläleuka
lehmä	Bos M	poskihammas
pieni ungulaatti	S/O/C tibia diaf	sääriluu
lehmä	Bos ph 2 ad	2. sormiluu, aik
lehmä	Bos max pd 2-4, Pm 3&4 ei puhj.	yläleuka, maitohampaita
lammas	Ovis mand pd4-M2	alaleuka, hampaita
suuri ungulaatti	B/E/A costa 5 frag	5 kylkiluun palaa
	+ 2 nikaman palaa	
	+ 10 pitkän raajan luun palaa	
	+ 3 palaneen luun palaa	
	+ 87 tunnistamatonta fragmenttia	

paino 6.10. 1075 g

Huonokuntoista materiaalia, joukossa muutama erittäin hyvin säilynyt.

M11a:

lehmä	Bos M1/2 max	poskihammas, yläleuka
lammas/vuohi	O/C ulna juv	kyynärilu, nuori
	+ 1 palaneen luun fragmentti	
	+ 33 hampaan palaa, tod. näk. 1 hajonnut lehmän hammas	

paino 6.10. 45 g

M11b:

lammas/vuohi	O/C tibia dist juv epi	sääriluu, nuori
lammas/vuohi	ŠO/C M mand	poskihammas, alaleuka

lammas/vuohi	O/C M1/2 mand	poskihammas, alaleuka
lammas/vuohi	O/C M mand	poskihammas, alaleuka
lammas/vuohi	O/C M3 max	viisaudenhammas, yläleuka
lammas/vuohi	O/C M 1/2 max	poskihammas, yläleuka
lammas/vuohi	O/C M 1/2 max	poskihammas, yläleuka
lammas/vuohi	O/C pd 3/4 max	maitohammas, yläleuka
lehmä	Bos Pm 3/4 mand	etuposkihammas, alaleuka
lammas/vuohi	O/C M	poskihammas
lammas/vuohi	mandibula frag	alaleuan pala
suuri ungulaatti	B/E/A scapula frag	lapaluu
suuri ungulaatti	B/E/A scapula frag	lapaluu
suuri ungulaatti	B/E/A humerus diaf frag	olkaluun pala
lammas/vuohi	O/C scapula frag	lapaluu
lehmä	Bos mand M3-Pm3	alaleuka, hampaita
lammas/vuohi	O/C mand M3-Pm4	alaleuka, hampaita
lammas/vuohi	O/C M3 mand	viisaudenhammas, alaleuka
lammas/vuohi	O/C M 1/2 mand	poskihammas, alaleuka
lammas/vuohi	O/C M1/2 max	poskihammas, yläleuka
lammas/vuohi	O/C M1/2 max	poskihammas, yläleuka
lammas/vuohi	O/C M1/2 mand	poskihammas, alaleuka
lammas/vuohi	O/C M	poskihammas
lehmä	Bos M1/2 max	poskihammas, yläleuka
lehmä	Bos I	etuhammas
lehmä	Bos Pm3/4 mand	etuposkihammas, alaleuka
suuri ungulaatti	B/E/A humerus diaf	olkaluu
suuri ungulaatti	B/E/A scapula frag	lapaluu
suuri ungulaatti	B/E/A costa 7 frag	7 kylkiluun palaa
	+ 5 hampaan palaa	
	+ 12 pitkän raajan luun palaa	
	+ 1 kallon pala (pars petrosa)	
	+ 3 palaneen luun fragmenttia	
	+ 55 tunnistamatonta fragmenttia	
	+ 1 kalan luu	

paino 10.10. 935 g

M101:

Lehmä	Bos Mt ad kok	jalkapöydänluu, aik
lammas	Ovis humerus dist+diaf ad	olkaluu, aik
sika	Sus tibia dist diaf juv	sääriluu, nuori
lammas/vuohi	O/C femur diaf	reisiluu
suuri ungulaatti	B/E/A vert lumb juv	lannenikama, nuori
lammas/vuohi	O/C vert lumb ad	lannenikama, aik
suuri ungulaatti	B/E/A os coxae frag	lantioluu
lammas/vuohi	O/C tibia dist diaf juv	sääriluu, nuori
lehmä	Bos femur dist diaf juv	reisiluu, nuori
lehmä	Bos M1/2 mand	poskihammas, alaleuka
lammas/vuohi	O/C humerus diaf	olkaluun varsi
lehmä	Bos scapula	lapaluu
lammas	Ovis ulna diaf	kyynärloo
lammas	Ovis ulna diaf	kyynärloo
lammas	Ovis tibia dist ad	sääriluu, aik
kissa	O/C M1/2 mand	poskihammas, alaleuka
lintu	Aves humerus prox	olkaluu, suuri lintu
lintu	Aves coracoideum	lennunluu
lehmä	Bos Mt dist ad	jalkapöydänluu, aik
lehmä	Bos Pm 3/4 mand	etuposkihammas, alaleuka
lammas/vuohi	O/C vert lumb juv	lannenikama, nuori
lintu	Aves humerus prox	olkaluu, pieni

lintu	Aves humerus diaf	olkaluun varsi
lehmä	Bos ph2 ad	sormiluu, aikuinen
pieni ungulaatti	S/ŞO/C tibia sin diaf	sääriluu
vuohi	Capra Mc prox	kämmenluu
sika	Sus humerus dist ad	olkaluu, aik
suuri ungulaatti	B/E/A sacrum	ristiluu
lehmä	Bos femur prox ad	reisiluu, aik
sika	Sus C mand	kulmahammas, alaleuka
suuri ungulaatti	B/E/A os coxae	lantioluu
lehmä	Bos ph 1 ad	1. sormiluu, aik
lammas/vuohi	O/C M1/2 mand	poskihammas, alaleuka
lehmä	Bos pd4 mand	poskihammas, alaleuka
pieni ungulaatti	S/O/C scapula frag	lapaluun pala
lammas/vuohi	O/C scapula	lapaluun pala
lammas/vuohi	O/C radius prox	värttinäluu
suuri ungulatti	B/E/A femur prox diaf	reisiluu
lammas/vuohi	O/C femur diaf	reisiluu
lehmä	Bos calcaneus inf	kantaluu, vasikka
lammas/vuohi	O/C tibia diaf	sääriluu
lehmä	Bos C4	ranneluu
lammas/vuohi	O/C humerus diaf	olkaluu
suuri ungulaatti	B/E/A femur juv	reisiluun pää, nuori
lammas/vuohi	O/C ulna, juv	kyynäriluu, nuori
lammas/vuohi	O/C vert cerv juv	niskanikama, nuori
lehmä	Bos os coxae	lantioluu
lehmä	Bos Cu	ranneluu
lehmä	Bos ph 1 ad	1. sormiluu, aik
lammas	Ovis scapula ad	lapaluu, aik
lehmä	Bos Mc prox	kämmenluu
lammas/vuohi	O/C humerus diaf	olkaluu
lammas/vuohi	O/C tibia dist diaf juv	sääriluu, nuori
lammas	Ovis tibia dist ad	sääriluu, aik
lammas/vuohi	O/C radius diaf	värttinäluu
lehmä	Bos humerus dist ad	olkaluu, aik
lehmä	Bos scapula ad	lapaluu, aik
lintu	Aves humerus	olkaluu
suuri ungulaatti	B/E/A vert lumb juv	lannenikama, nuori
lehmä	Bos os sesamoidea	seesamiluu
lehmä	Bos ph 1 ad	sormiluu, aik
lehmä	Bos ph 1 ad	sormiluu, aik
lammas/vuohi	O/C mandibula frag	alaleuan pala
lehmä	Bos I	etuhammas
lammas/vuohi	O/C ph 1 juv	1. sormiluu, nuori
lammas/vuohi	O/C Mp dist diaf juv	kämmen- tai jalkap.luu,nuori
lehmä	Bos tibia dist ad	sääriluu, aik
lammas	Ovis talus	telaluu
lammas	Ovis scapula	lapaluu
lehmä	Bos tibia dist ad	sääriluun alaosa
sika	Sus humerus prox diaf juv	olkaluu, nuori
lehmä	Bos Pm 3/4 mand	etuposkihammas, alaleuka
lehmä	Bos M1/2 mand	poskihammas, alaleuka
lehmä	Bos Mp dist frag	kämmen- tai jalkapöydänluu
lammas/vuohi	O/C radius prox	värttinäluu
lehmä	Bos Mp diaf frag	kämmen- tai jalkapöydänluu
sika	Sus scapula	lapaluu
lintu	Aves coracoideum	lunnunluu
lintu	Aves	lunnunluu
lammas/vuohi	O/C M1/2 mand	poskihammas, alaleuka

lehmä	Bos M1/2 max	poskihammas, yläleuka
lammas/vuohi	O/C Mp dist epi juv	kämmen-tai jalkapluu, nuori
sika	Sus os coxae ilium	lantioluu
sika	Sus calcaneus frag	kantaluu
sika	Sus tibia dist ad iso	sääriluu, aik
lammas/vuohi	O/C calcaneus juv	kantaluu, nuori
lintu	Aves ossa longa 2	2 pitkän raajan luuta
lintu	Aves humerus dist	olkaluu
lehmä	Bos os sesamoidea	seesamiluu
lehmä	Bos Mt prox inf	vasikan jalkapöydänluu
lehmä	Bos i	maitoetuhhammas
lintu	Aves femur prox	reisiluu
lehmä	Bos calcaneus	kantaluu
lehmä	Bos talus	telaluu
lehmä	Bos ph 1 ad	1. sormiluu, aik
lehmä	Bos ph 1 ad	1. sormiluu, aik
lehmä	Bos ph 1 ad	1. sormiluu, aik
lehmä	Bos ulna	kyynärluu
lammas	Ovis humerus dist, ad	olkaluu, aik
lammas/vuohi	O/C humerus prox ad	olkaluu, aik
lammas/vuohi	O/C humerus prox diaf juv	olkaluu, nuori
lammas/vuohi	O/C talus	telaluu
lehmä	Bos M3 mand	viisaudenhammas, alaleuka
lehmä	os Cr	ranneluu
lehmä	Bos premaxilla	kallon osa
lammas	Ovis humerus dist ad	olkaluu, aik
lammas/vuohi	O/C humerus diaf	olkaluu
lehmä	Bos ph 1 ad	1. sormiluu, aik
lehmä	Bos ulna ad prox	kyynärluu, aik
lehmä	Bos ph 1. ad	1. sormiluu, aik
lehmä	Bos T2+3	nilkanluu
lehmä	Bos I	etuhhammas
lehmä	Bos os sesamoidea	seesamiluu
suuri ungulaatti	B/E/A patellaris femur juv	reisiluu, nuori
rotta	Rattus os cruris	sääri+pohjeluu
lehmä	Bos M1/2 max	poskihammas, alaleuka
lammas/vuohi	O/C vert cerv juv	niskanikama, nuori
lintu	Aves coracoideum	linnunluu
lintu	Aves humerus	olkaluu
kala	Pisces 4 frag	4 kalanluuta
suuri ungulaatti	B/E/A costa 17 frag	17 kylkiluun palaa
pieni ungulaatti	S/O/C costa 46 frag	46 kylkiluun palaa
	+ 2 nuoren eläimen (vasikan) luun palaa (humerus dist ?)	
	+ 9 pitkän raajan luun palaa	
	+ 3 palaneen luun palaa	
	+ 3 kallofragmenttia	
	+ 237 tunnistamatonta fragmenttia	

paino 9.10. 3175 g

M101b:

lehmä	Bos ph 3	sorkka
lehmä	Bos os coxae pubis female	lantioluu, lehmä (äiti-lehmä)
sika	Sus radius prox	värttinäluu
lehmä	Bos tibia dist ad	sääriluu, aik
lehmä	Bos os coxae	lantioluu
lammas/vuohi	/C M1/2 max	poskihammas, yläleuka
lammas/vuohi	O/C radius prox	värttinäluu
lehmä	Bos os coxae	lantioluu

suuri ungulaatti	B/E/A vert cerv	niskanikama
lammas/vuohi	S/O/C Ct	nilkan luu
lehmä	os ph 1 ad	1. sormiluu, aik
pieni ungulaatti	S/O/C scapula frag	lapaluun pala
suuri ungulaatti	B/E/A costa 1 frag	kylkiluun pala
pieni ungulaatti	S/O/C costa 3 frag	3 kylkiluun palaa
	+ 1 pitkän raajan luun fragmentti	
	+ 1 palaneen luun fragmentti	
	+ 14 tunnistamatonta fragmentti	

paino 2.10. 240 g

M101c:

lehmä	Bos ph 1 ad	2. sormiluu, nuori
lammas/vuohi	O/C humerus diaf	olkaluun varsi
lehmä	Bos os coxae	lantioluu
lehmä	Bos Mp dist frag ad	kämmen-tai jalkapluu,aik
suuri ungulaatti	B/E/A scapula	lapaluu
lammas/vuohi	O/C humerus dist ad	olkaluu, aikuinen
pieni ungulaatti	S/O/C scapula frag	lapaluun pala
lintu	Aves femur	reisiluun pala
pieni ungulaatti	S/O/C sternum	rintalasta
suuri ungulaatti	B/E/A costa 4 frag	4 kylkiluun palaa
pieni ungulaatti	S/O/C costa 2 frag	2 kylkiluun palaa
	+ 2 kalan luuta	
	+ 4 pitkän raajan luun palaa	
	+ 2 nikaman palaa	
	+ 46 palaneen luun palaa	
	+ 67 tunnistamatonta fragmenttia	
	+ kalanruotoja erillisessä pussissa	

paino 4.10. 390 g

M101d:

lehmä	Bos tibia diaf prox+dist O	sääriluu, nuori
suuri ungulaatti	B/E/A femur prox	reisiluu
pieni ungulaatti	S/O/C costa 2 frag	2 kylkiluun palaa
	+ 4 tunnistamatonta fragmenttia	

paino 29.9. 325g

M101e:

lammas	Ovis tibia dist ad	sääriluu, aik
pieni ungulaatti	S/O/C costa 5 frag	5 kylkiluun palaa
suuri ungulaatti	B/E/A costa 2 frag	2 kylkiluun palaa
	+ 3 pitkän raajan luun palaa	
	+ 2 nikaman palaa	
	+ 14 tunnistamatonta fragmenttia	

paino 29.9. 80g

M 101f:

lammas	Ovis Mc dist ad	kämmenluu, aik
lehmä	Bos Mc prox + diaf	kämmenluu
Suuri ungulaatti	B/E/A scapula frag	lapaluun pala
Lehmä	Bos femur troc major juv	reisiluu, nuori
sika	Sus tibia prox diaf	sääriluu
lintu	Aves carpometacarpus	suuren linnun käden luu
pieni ungulaatti	S/O/C femur diaf	reisiluun varsi
lehmä	Bos tibia dist epi juv	sääriluun alaosa

lehmä	Bos ph 1 ad	1. sormiluu, aikuinen
lammas	Ovis ph 1 ad	1. sormiluu, aikuinen
lammas/vuohi	O/C M1/2 mand	poskihammas, alaleuka
lammas	Ovis tibia dist ad	sääriluu
lehmä	Bos humerus dist diaf	olkaluu
lammas/vuohi	O/C ulna sin	kyynärloo
suuri ungulaatti	B/E/A os coxae frag	lantioluu
suuri ungulaatti	B/E/A os coxae frag	lantioluu
lehmä	Bos Mt diaf frag	jalkapöydänluu
lammas/vuohi	O/C radius diaf	värttinäluu
pieni ungulaatti	S/O/C femur diaf	reisiluu
lammas	Ovis Mt diaf	jalkapöydänluu
lehmä	Bos cornu frag	sarven pala
lehmä	Bos Mt prox + diaf	jalkap.luu, säälittävän pieni
lehmä	Bos Mt prox + diaf	jalkap.luu, hieman isompi
lehmä	Bos Pm 3/4mand	etuposkihammas, alaleuka
vuohi	Capra calcaneus juv	kantaluu, nuori
lammas/vuohi	O/C radius diaf	värttinäluu, nuori
lintu	Aves tarsometatarsus	jalan luu
pieni ungulaatti	S/O/C costa 4 frag	4 kylkiluun palaa
suuri ungulaatti	B/E/A costa 6 frag	6 kylkiluun palaa
	+ sarven pala	
	+ 6 nikaman palaa	
	+ 1 kallon pala	
	+ 5 pitkän raajan luun palaa	
	+ 1 palaneen luun fragmentti	
	+ 12 tunnistamatonta fragmenttia	

paino 4.10. 900 g

M102:

sika	Sus tibia diaf dist O	sääriluu, nuori
lammas/vuohi	O/C humerus dist ad	olkaluu, aik
sika	Sus femur dist epi juv	reisiluu, nuori
lehmä	Bos ph 3	sorkka
lehmä	Bos I	etuhammas
lammas/vuohi	O/C os coxae ischii+pubis	lantioluu
suuri ungulaatti	B/E/A costa 6 frag	6 kylkiluun palaa
pieni ungulaatti	S/O/C costa 3 frag	3 kylkiluun pala
lehmä	Bos radius dist juv	värttinäluu, nuori
	+ 2 suomua	
	+ 3 pitkän raajan luun pala	
	+ 2 nikaman pala	
	+ 35 tunnistamatonta fragmenttia	

paino 2. 10. 285 g

M102b:

lehmä	Bos M1/2 mand	poskihammas, alaleuka
lehmä	Bos femur dist ad	reisiluu, aik
lehmä	Bos ph 3	sorkka
lammas/vuohi	O/C vert cerv	niskanikama
lammas	Ovis Mt diaf	jalkapöydänluun varsi
suuri ungulaatti	B/E/A femur prox diaf	reisiluu
lintu	Aves humerus	olkaluu, kohtuullisen iso
lammas	Ovis femur dist ad	reisiluu, aik
suuri ungulaatti	B/E/A costa 4 frag	4 kylkiluun palaa
pieni unglatti	S/O/C costa 6 frag	6 kylkiluun palaa
lammas/vuohi	O/C atlas	1. niskanikama
suuri ungulaatti	B/E/A vert cerv juv	niskanikama, nuori

- + 5 pitkän raajan luun palaa
- + 3 nikaman palaa
- + 1 palaneen luun fragmentti
- + 37 tunnistamatonta fragmenttia

paino 4.10. 525 g

M102c:

lehmä	Bos femur dist ad	reisiluu, aikuinen
lammas	Ovis Mc ad	kämmenluu
lehmä	Bos I	etuhammas
lehmä	Bos I	etuhammas
sika	Sus vert lumb juv	lannenikama, nuori
lehmä	Bos femur dist diaf	reisiluu
lehmä	Bos femur dist epi juv	reisiluu, nuori
lehmä	Bos tibia prox ad	sääriluu, aik
lehmä	Bos Ca	ranneluu
suuri ungulaatti	B/E/A os coxae	lantioluu
pieni ungulaatti	S/O/C vert lumb juv	lannenikama, nuori
pieni ungulaatti	S/O/C scapula frag	lapaluun pala
suuri ungulaatti	B/E/A costa 16 frag	16 kylkiluun palaa
pieni ungulaatti	S/O/C costa 8 frag	8 kylkiluun palaa
lintu	Aves coracoideum	luu
lehmä	Bos Mt prox	jalkapöydänluu
lehmä	Bos Mt prox	jalkapöydänluu
lammas/vuohi	O/C vert cerv juv	niskanikama, nuori
suuri ungulaatti	B/E/A vert cerv ad	niskanikama, aik
lammas/vuohi	O/C os coxae ischii	lantioluun pala
lammas/vuohi	O/C ulna ad	kyynärluu, aik
lammas/vuohi	O/C mandibula frag	alaleuan pala
lammas	Ovis mandibula M2-pd2	alaleuka, hampaita
lintu	Aves coracoideum	luu
lintu	Aves humerus dist	olkaluun alaosa
	+ 6 kalan luuta	
	+ 1 kallon pala	
	+ 8 nikaman palaa	
	+ 6 pitkän raajan luun palaa	
	+ 77 tunnistamatonta fragmenttia	

paino 5. 10. 950g

M103:

lammas	Ovis Mt juv	jalkapöydänluu, nuori
lehmä	Bos Pm 3/4 max	etuposkihammas, yläleuka
lehmä	Bos M3 max	viisaudenhammas, yläleuka
lehmä	Bos M1/2 max	poskihammas, yläleuka
lehmä	Bos M1/2 max	poskihammas, yläleuka
pieni ungulaatti	S/O/C os coxae	lantioluu
pieni ugulaatti	S/O/C os coxae	lantioluu
lehmä	Bos radius diaf inf	värttinäluu, vasikka
lintu	Aves tarsometatarsus	jalan luu
lintu	Aves humerus dist	olkaluun alaosa
lintu	Aves sternum	rintalasta
lehmä	Bos ph 1 ad	1. sormiluu, aik
sika	Sus tibia dist diaf juv sin	sääriluu, nuori
lehmä	Bos ph 3	sorkka
lammas/vuohi	O/C scapula frag	lapaluu
lehmä	Bos ph1 ad	1. sormiluu, aik

kissa	Felis mandibula	alaleuka
lehmä	Bos I	etuhammas
lehmä	Bos pd 3/4 max	maitohammas, yläleuka
lehmä	Bos pd 3/4 max	maitohammas, yläleuka
lammas	Ovis humerus dist ad dx	olkaluun alaosa, aik
lintu	Aves humerus prox frag	olkaluun pala, iso lintu
lehmä	Bos ulna dx	kyynärloo
lehmä	Bos os hyoideum	kieliluu
lammas/vuohi	O/C os hyoideum	kieliluu
lehmä	Bos ph 2 ad	2. sormiluu, aik
lammas/vuohi	O/C radius diat ad	värttinäluu, aik
lammas/vuohi	O/C radius + ulna juv	värttinä ja kyynärloo, nuori
lammas	Ovis femur ad	reisiluu, aik
lammas/vuohi	O/C os coxae acetab.	lantioluu
lammas/vuohi	O/C talus kulunut	telaluu
suuri ungulaatti	B/E/A os coxae frag	lantioluu
lehmä	Bos calcaneus juv	kantaluu, nuori
jänis	Lepus tibia dist	sääriluu
lehmä	Bos ulna prox epi juv	kyynärloo, nuori
lintu	Aves femur prox	reisiluu
lintu	Aves 2 luuta	2 linnunluuta
lintu	Aves sternum	rintalasta
lehmä	Bos Mc prox	kämmentuu
lammas	Ovis ulna dx	kyynärloo
lehmä	Bos I	etuhammas
sika	Sus calcaneus juv	kantaluu, nuori
lammas/vuohi	O/C axis	2. niskanikama
lammas/vuohi	O/C axis	2. niskanikama
lehmä	Bos tibia dist epi juv	sääriluu, nuori
suuri ungulaatti	B/E/A mandibula frag	alaleuka
suuri ungulaatti	B/E/A sacrum frag	ristiluu
pieni ungulaatti	S/O/C costa 27 frag	27 kylkiluun palaa
suuri ungulaatti	B/E/A costa 7 frag	7 kylkiluun palaa
	+ 10 nikaman palaa	
	+ 3 kallon pala	
	+ 14 pitkän raajan luun palaa	
	+ 19 kalan luuta	
	+ 6 palaneen luun fragmenttia	
	+ 149 tunnistamatonta fragmenttia	

paino 9.10.1320 g

M104a:

sika	Sus ulna juv	kyynärloo, nuori
lammas/vuohi	O/C humerus dist diaf	olkaluu
lehmä	Bos calcaneus	kantaluu
lammas/vuohi	O/C Mc prox + diaf	kämmentuu
sika	Sus tibia dist ad	sääriluu, aik
lintu	Aves humerus	olkaluu
lintu	Aves	luu
suuri ungulaatti	B/E/A costa	kylkiluu
	+ 2 pitkän raajan luun palaa	
	+ 1 palaneen luun fragmentti	
	+ 1 kalan luu	
	+ 10 tunnistamatonta luunpalaa	

paino 9.10.175 g

M104b:

lehmä	Bos Mc prox	kämmenluu
lehmä	Bos humerus diaf inf	vasikan olkaluu
sika	Sus ulna	kyynärilu
lehmä	Bos ph 3	sorkka
lammas/vuohi	O/C vert cerv ad	niskanikama, aik
lehmä	Bos ulna	kyynärilu
lammas/vuohi	O/C humerus diaf	olkaluu
sika	Sus occipitale	kallon takaosa
sika	Sus tibia dist	säärilu
lammas/vuohi	O/C os coxae	lantioluu
lehmä	Bos tibia dist juv	säärilu, nuori
lammas/vuohi	O/C os coxae	lantioluu
lammas/vuohi	O/C radius dist	värttinälu
lintu	Aves femur dist	reisilu
lintu	Aves radius	värttinälu
lintu	Aves costa	kylkiluu
lintu	Aves ossa longa 2 kpl	2 pitkää raajan luuta
pieni ungulaatti	S/O/C os coxae	lantiol. jyrstetty perust!
lehmä	Bos M1/2 max	poskihammas, yläleuka
lammas/vuohi	O/C radius dist ad	värttinälu, aik
lehmä	Bos Mp dist frag ad	kämmentai jalkapluu, aik
sika	Sus ulna juv prox	kämmentuu, nuori
lammas/vuohi	O/C Ct	nilkanluu
sika	Sus radius dist diaf juv	värttinälu, nuori
lehmä	Bos I	etuhammas
lehmä	Bos Pm 3/4 max	etuposkihammas, yläleuka
lehmä	Bos ph 2 ad	2. sormilu, aik
lammas/vuohi	O/C os hyoideum	kielilu
lehmä	Bos ph 2 ad	2. sormilu, aik
sika	Sus Ci	ranneluu
lammas/vuohi	O/C vert lumb juv	lannenikama, nuori
lehmä	Bos ph 3	sorkka
lehmä	os M1/2 mand	poskihammas, alaleuka
suuri ungulaatti	B/E/A scapula	lapaluu
lammas/vuohi	O/C humerus diaf	olkaluu
lehmä	Bos mandibula	alaleuka
sika	Sus vert cerv	niskanikama
pieni ungulaatti	S/O/C vert lumb	lannenikama
lehmä	Bos tibia prox ad	säärilu, aik
lehmä	Bos mand	alaleuka
lehmä	Bos radius inf	värttinälu, vasikka
lintu	Aves humerus	olkaluu
suuri ungulaatti	B/E/A costa 7 frag	7 kylkiluun palaa
pieni ungulaatti	S/O/C costa 9 frag	9 kylkiluun palaa
	+ 5 kalanluuta	
	+ 10 nikaman palaa	
	+ 8 pitkän raajan luun palaa	
	+ 8 palaneen luun fragmentti	
	+ 147 tunnistamatonta fragmenttia	

paino 9. 10. 925 g

M105:

pieni ungulaatti	S/O/C costa frag	kylkiluun pala
	+ pitkän raajan luun pala	

paino 29.9. 20 g

M106b:

lehmä	Bos I	etuhammas
lammas/vuohi	O/C M1/2 mand	poskihammas, alaleuka
lammas	Ovis Mc diaf	kämmenluu
pieni ungulaatti	S/O/C costa 1 frag	1 kylkiluun pala
	+ 1 pitkän raajan luun pala	
	+ 8 tunnistamatonta fragmenttia	

paino 2. 10. 75 g

M107:

lammas	Ovis pd 4 mand	maitohammas, alaleuka
lammas/vuohi	O/C pd 3/4 max	maitohammas, yläleuka
lehmä	Bos Pm 3/4 max	etuposkihammas, yläleuka
lehmä	Bos M1/2 mand	poskihammas, alaleuka
lehmä	Bos ph 2 ad	2. sormiluu, aik
sika	Sus scapula frag	lapaluu
lehmä	Bos radius prox	värttinäluu
sika	Sus I max	etuhammas, yläleuka
lammas/vuohi	O/C vert cerv C	niskanikama, nuori
pieni ungulaatti	S/O/C vert lumb juv	lannenikama, nuori
lehmä	Bos ulna frag	kyynärilu
lehmä	Bos tibia prox juv	sääriluu, nuori
lehmä	Bos femur dist diaf juv	reisiluu, nuori
lehmä	Bos mandibula frag	alaleuka
sika	Sus tibia diaf	sääriluu
pieni ungulaatti	S/O/C costa 2 frag	2 kylkiluun palaa
suuri ungulaatti	B/E/A costa 5 frag	5 kylkiluun palaa
	+ 4 nikaman palaa	
	+ 2 pitkän raajan luun palaa	
	+ 1 palaneen luun fragmentti	
	+ 23 tunnistamatonta fragmenttia	

paino 4.10. 325 g

M109:

lammas	Ovis tibia prox O dist F	sääriluu, nuori
lehmä	Bos calcaneus	kantaluu
lammas	Ovis humerus dist ad	olkaluu, aik
lammas	Ovis humerus dist ad	olkaluu, aik
lammas/vuohi	O/C scapula	lapaluu
suuri ungulaatti	B/E/A humerus diaf	olkaluu, reumat jyrstetty
lammas/vuohi	O/C os coxae ilium	lantioluu
rotta	Rattus os coxae x2mol. dx!	kaksi lantioluuta
rotta	Rattus os cruris	sääriluu+pohjeluu
rotta	Rattus mandibula	alaleuka
suuri ungulaatti	B/E/A costa 3 frag	3 kylkiluun palaa
pieni ungulaatti	S/O/C costa	kylkiluun pala
	+ 5 nikaman palaa	
	+ 1 kalan luu (hauen leuka)	
	+ 4 pitkän raajan luun palaa (yksi jyrstetty)	
	+ 5 palaneen luun fragmenttia	
	+ 28 tunnistamatonta fragmenttia	

paino 9.10. 350g

M110:

sika	Sus ph 2 ad	2. sormiluu, aik
lehmä	Bos pd3 /4 max	maitohammas, yläleuka
lammas/vuohi	O/C vert thor juv	rintanikama, nuori
lintu	Aves	linnun luu

+ 4 tunnistamatonta fragmenttia

paino 9.10. 10 g

M111:

lammas	Ovis Mc juv	kämmenluu, nuori
lehmä	Bos ph 1 juv	1. sormiluu, nuori
lehmä	Bos ph 3	sorkka
lehmä	Bos PM 3/4 max	etuposkihammas, yläleuka
lehmä	Bos i	maitoetuhammas
lehmä	Bos I	etuhammas
lehmä	Bos I	etuhammas
lehmä	Bos Pm 3/4 max	etuposkihammas, yläleuka
lammas/vuohi	O/C M1/2 max	poskihammas, yläleuka
lammas/vuohi	O/C os hyoideum	kieliluu
lammas/vuohi	O/C vert thor juv	rintanikama, nuori
lehmä	Bos Mp dist	kämmen- tai jalkapluu
lammas	Ovis Mc diaf	kämmenluu
lammas/vuohi	O/C radius diaf	värttinäluu
lehmä	Bos M1/2 max	poskihammas, yläleuka
lammas/vuohi	O/C ph 1 ad	1. sormiluu, aik
lammas/vuohi	O/C humerus dist diaf	olkaluu
sika	Sus radius prox	värttinäluu
lammas/vuohi	O/C mand pd3	alaleuka, maitohammas
lammas/vuohi	O/C os coxae ischii	lantioluu
lehmä	Bos axis	2. niskanikama
suuri ungulaatti	B/E/A vert cerv ad	niskanikama, aik
suuri ungulaatti	B/E/A vert lumb ad	lannenikama, aik
pieni ungulaatti	S/O/C vert lumb ad	lannenikama, aik
sika	Sus Pm frag	etuposkihammas
lintu	Aves coracoideum	luu
suuri ungulaatti	B/E/A costa 17 frag	17 kylkiluu palaa
pieni ungulaatti	S/O/C costa 15 frag	15 kylkiluun palaa
jänis	Lepus calcaneus	kantaluu
lehmä	Bos M1/2 max	poskihammas, yläleuka
lehmä	Bos M1/2 mand	poskihammas, alaleuka
lehmä	Bos M1/2 max	poskihammas, yläleuka
lammas/vuohi	O/C calcaneus ad	kantaluu, aik
lehmä	Bos ph 1	1. sormiluu
lammas	Ovis femur dist ad	reisiluu, aik
lammas/vuohi	O/C humerus diaf	olkaluu
lammas/vuohi	O/C ph 1 juv	1. sormiluu, nuori, reikä?
lammas	Ovis radius prox	värttinäluu
lammas/vuohi	O/C ph 1 juv diaf+epi	1. sormiluu, nuori
vuohi	Capra Mt prox	jalkapöydänluu
lehmä	Bos M1/2 max	poskihammas, yläleuka
lehmä	Bos M1/2 mand	poskihammas, alaleuka
lehmä	Bos Pm 2 mand	etuposkihammas, alaleuka
lammas/vuohi	O/C scapula cav glen	lapaluu
lammas/vuohi	O/C radius diaf	värttinäluu
lammas/vuohi	O/C scapula	lapaluu
lammas/vuohi	O/C scapula	lapaluu
suuri ungulaatti	B/E/A os coxae pubis	lantioluu
sika	Sus tibia diafys	sääriluu
lammas/vuohi	O/C scapula ad	lapaluu, aik
lehmä	Bos mandibula	alaleuka
lehmä	Bos radius ad dist	värttinäluu, aik
lehmä	Bos radius dist epi juv	värttinäluu, nuori
lehmä	Bos I	etuhammas

lehmä	Bos Mp juv dist epi	kämmen-tai jpydänluu, nuori
lammas/vuohi	O/C mand	alaleuka
lammas/vuohi	O/C talus	telaluu
sika	Sus tibia prox diaf juv	sääriluu, nuori
lehmä	Bos Ct	nilkanluu
lehmä	Bos Ct	nilkanluu
lammas	Ovis humerus ad dist	olkaluu, aik
lammas/vuohi	O/C M1/2 mand	poskihammas, alaleuka
pieni ungulaatti	S/O/C femur prox diaf juv	reisiluu, nuori
lammas/vuohi	O/C tibia dist ad	sääriluu, aik
lehmä	Bos Cu	ranneluu
suuri ungulaatti	B/E/A scapula	lapaluu
lammas/vuohi	O/C vert cerv ad	niskanikama, aik
lehmä	Bos ph 2 ad	2. sormiluu, aik
lammas/vuohi	O/C scapula	lapaluu
lammas/vuohi	O/C ulna diaf	kyynärluu
lehmä	Bos ph 1 ad	1. sormiluu, aik
lehmä	Bos malleolare	pohjeluun jäänn
pieni ungulaatti	S/O/C femur diaf	reisiluu
lehmä	Bos scapula ad	lapaluu, aik
lammas/vuohi	O/C mandibula	alaleuka
suuri ungulaatti	B/E/A humerus diaf	olkaluu
lammas/vuohi	O/C scapula	lapaluu
lammas	Ovis Mc dist diaf+epi juv	kämmentuu, nuori
jyrsijä	Rodentia mand frag , I	alaleuan pala, tod. näk. rotta
lintu	Aves coracoideum	lunnunluu
lintu	Aves scapula	lapaluu
suuri ungulaatti	B/E/A vert cerv juv	niskanikama, nuori
suuri ungulaatti	B/E/A vert lumb juv	lannenikama, nuori
lintu	Aves coracoideum	lunnunluu, iso
	+ 21 pitkän raajan luun palaa	
	+ 9 nikaman palaa	
	+ 15 palaneen luun fragmenttia	
	+ 4 kallon palaa	
	+ 3 leuan palaa	
	+ 300 tunnistamatonta fragmenttia	

paino 9.10. 1900 g

Auli Tourunen

Rettiginrinne 2000, A-alueen luut (lista 2):

M3:

sormiluu, petoeläin (tod. näk. koira)

2 jäniksen kämmenluuta

1 kämmenluu, petoeläin (tod. näk. koira)

+ 2 palaneen luun fragmenttia

paino 2 g 13. 10.

M5:

suuri ungulaatti B/E/A humerus dist diaf olkaluu

+ 2 pitkän raajan luun palaa

+ 1 palaneen luun fragmentti

+ 10 tunnistamatonta fragmenttia

paino (770 g)12.10. + 70 g = 840 g

M6:

2 palaneen luun fragmenttia

paino (20 g) +23.10. 2 g=22g

M10:

7 palaneen luun fragmenttia

+ 1 tunnistamaton fragmentti

paino 18.10. (2078 g) + 4 g = 2082 g

M11a:

2 palaneen luun fragmenttia

paino (45g) + 23.10. 0g=45g

M11b:

lehmä Bos Mc ad kahdessa osassa kämmenluu, aik

lehmä Bos Pm 3/4 max etuposkihammas, yläleuka

lehmä Bos Mp diaf frag kämmen-tai jalkapluu

+ 1 palaneen luun fragmentti

+ 4 pitkän raajan luun palaa

+ 6 tunnistamatonta fragmenttia

paino (935 g) 18.10. +205 g = 1140 g

M11c:

lammas/vuohi O/C os coxae pubis lantioluu, palanut

lehmä Bos M3 mand viisaudenhammas, alaleuka

lammas/vuohi O/C parietale+occipitale kallo, tark. laji liene mahd..

unnist

suuri ungulaatti B/E/A calcaneus kulunut kantaluu

+ 2 kylkiluun palaa

+ 2 pitkän raajan luun palaa

+ 5 palaneen luun fragmenttia

+ 21 tunnistamatonta fragmenttia

paino 25.10. 110 g

M11d:

lehmä Bos Mc prox + diaf kämmenluu

lehmä Bos M3 mand viisaudenhammas, alaleuka

suuri ungulaatti B/E/A mandibula frag alaleuka

lammas/vuohi O/C M frag poskihammas

lehmä Bos M 1/2 mand poskihammas, alaleuka

suuri ungulaatti B/E/A mand frag alaleuka

+ 4 pitkän raajan luun palaa

- + 9 palaneen luun fragmenttia
- + 1 hampaan pala
- + 12 tunnistamatonta fragmenttia

paino 27.10. 360 g

M12:

sika	Sus mand, M2	alaleuan pala ja poskihammas
lammas	Ovis Mt diaf	jalkapöydänluu
lehmä	Bos M3 max	viisaudenhammas, yläleuka
lehmä	Bos Mc prox	kämmenluu
	+ olkaluun alaosa, tod. näk. lehmä	
	+ alaleuan pala	
	+ 4 pitkän raajan luun pala	
	+ tod. näk. leuan pala, joka pysyy koossa vain saven ansiosta	
	+ 49 tunnistamatonta fragmenttia	
	+ 1 palaneen luun fragmentti	

paino 12.10. 220 g

Todella huonokuntoista materiaalia. Osa painosta tulee savesta, sillä luita ei huonon kunnon takia pystynyt puhdistamaan kunnolla.

M13:

lehmä	Bos Mc ad	kämmenluu, aik, työstetty?
lammas/vuohi	O/C M1/2 max	poskihammas, yläleuka
lammas/vuohi	O/C M1/2 max	poskihammas, yläleuka
	+ 8 pitkän raajan luun palaa	
	+ 5 palaneen luun fragmenttia	
	+ 4 tunnistamatonta fragmenttia	

paino 23.10. 230 g

Kämmenluu sijoitettu esinelöytöihin mahdollisena esineenä.

M14:

pieni ungulaatti	S/O/C femur diaf	reisiluu
lehmä	Bos M3 mand	viisaudenhammas, alaleuka
	+ 2 palaneen luun fragmenttia	
	+ 1 tunnistamaton luunpala (sarven pala?)	

Ulkoapäin uurteinen kuin sarvi mutta sisällä hyvin tiheä spongiosa.

Huom! Lisätty 7.11 pussi palamatonta luuta. Lisätty yksiköiden luiden kokonaispainoon, muttei analysoitu. Pussissa lappu "ei analysoitu".

paino 27.10. 86 g

M14e:

RA 10:n sisältä yksi luu, ei analysoitu. Pussissa lappu "ei analysoitu".

Paino 6,5 g

Auli Tourunen

Rettiginrinne 2000, B-alueen luut (lista 3):

M101:

lammas/vuohi	O/C vert lumb ad	lannenikama, aik
lammas/vuohi	O/C ph 1 ad	1. sormiluu, aik
lehmä	Bos PM 3/4 mand	etuposkihammas, alaleuka
lammas	Ovis calcaneus ad	kantaluu, aik
lehmä	Bos tibia ad dist	sääriluu aik
lehmä	Bos ph 3	sorkka
sika	Sus M1/2 mand	poskihammas, alaleuka
lehmä	Bos M1/2 max	poskihammas, yläleuka
lehmä	Bos M1/2 mand	poskihammas, alaleuka
lehmä	Bos M1/2 mand	poskihammas, alaleuka
lehmä	Bos M3 max	viisaudenhammas, yläleuka
lehmä	Bos tibia dist epi juv	sääriluu, nuori
lehmä	Bos pd 3/4 max	maitohammas, yläleuka
lehmä	Bos M1/2 max	poskihammas, yläleuka
lehmä	Bos Mt prox	jalkapöydänluu
lintu	Aves femur dist	reisiluu
lammas/vuohi	O/C atlas	1. niskanikama
lehmä	Bos Mp dist diaf juv	kämmen tai jalkapluu, nuori
lehmä	Bos femur diaf	reisiluu
lehmä	Bos Mp dist ad	kämmen- tai jalkapluu, aik
lehmä	Bos Pm 3/4 mand	etuposkihammas, alaleuka
lehmä	Bos ph 1 ad	1. sormiluu, aik
lehmä	Bos ph 1 ad	1. sormiluu, aik
sika	Sus vert lumb juv	lannenikama, nuori
suuri ungulaatti	B/E/A vert thor juv	rintanikama, nuori
suuri ungulaatti	B/E/A vert thor ad	rintanikama, aik
pieni ungulaatti	S/O/C os coxae acet. frag	rintanikama, aik
pieni ungulaatti	S/O/C vert lumb	lannenikama
lammas/vuohi	O/C radius prox	värttinäluu
kissa	Felis tibia ad	sääriluu (kts. M 103)
lammas	Ovis talus	telaluu
lammas/vuohi	O/C radius diaf	värttinäluu
lammas/vuohi	O/C ulna	kyynärluu
lammas/vuohi	O/C humerus dist ad	olkaluu
lehmä	Bos Pm 3/ 4 mand	etuposkihammas
lammas/vuohi	O/C vert thor juv	rintanikama, nuori
lammas/vuohi	O/C vert cerv juv	niskanikama, nuori
lammas/vuohi	O/C humerus dist diaf	olkaluu
suuri ungulaatti	B/E/A vert cerv ad	niskanikama, aik
suuri ungulaatti	B/E/A os coxae	lantioluu
lammas/vuohi	O/C os coxae	lantioluu
lintu	Aves femur prox	reisiluu
rotta	Rattus os coxae	lantioluu
lehmä	Bos ph 3	sorkka
lehmä	Bos ph 1 ad	1. sormiluu, aik
lammas	Ovis femur prox ad	reisiluu, aik
lehmä	Bos Mp dist ad	kämmen- tai jalkapluu, aik
sika	Sus M3 mand	viisaudenhammas, alaleuka
lammas/vuohi	O/C M3 mand	viisaudenhammas, alaleuka
lammas/vuohi	O/C M1/2 mand	poskihammas, alaleuka
jänis	Lepus scapula	lapaluu
lammas/vuohi	O/C M1/2 mand	poskihammas, alaleuka
lehmä	Bos Pm 3/4 mand	etuposkihammas, alaleuka
lammas/vuohi	O/C talus	telaluu
lammas/vuohi	O/C M3 mand	viisaudenhammas, alaleuka
lammas/vuohi	O/C mand frag	alaleuka

sika	Sus parietale	kallon osa
sika	Sus femur diaf	reisiluu
pieni ungulaatti	S/O/C os coxae	lantioluu
lehmä	Bos talus	telaluu
lintu	Aves humerus	olkaluu
lehmä	Bos i	maitohammas
lammas/vuohi	O/C os coxae	lantioluu
lammas/vuohi	O/C M3 mand	viisaudenhammas, alaleuka
lammas/vuohi	O/C M1/2 mand	poskihammas, alaleuka
lehmä	Bos M3 alaleuka	viisaudenhammas, alaleuka
lehmä	Bos Pm3/4 mand	etuposkihammas, alaleuka
lammas/vuohi	O/C M1/2 mand	poskihammas, alaleuka
lehmä	Bos ph 3	sorkka
lammas/vuohi	O/C humerus dist diaf	olkaluu
lehmä	Bos ph 1 ad	1. sormiluu, aik
lehmä	Bos os coxae pubis	lantioluu
lintu	Aves humerus diaf	olkaluu
lintu	Aves luu	luu
sika	Sus Cu	ranneluu
petoeläin	carnivor calcaneus juv	kantaluu, nuori, tod. näk. kissan/koir
sika	Sus radius prox	värttinäluu
sika	Sus os coxae ilium	lantioluu
lehmä	Bos pd 4 mand	maitohammas, alaleuka
lehmä	Bos Mc prox+dist ad	kämmenluu, aik
lehmä	Bos ph 2 ad	2. sormiluu, aik
suuri ungulaatti	B/E/A costa 6 frag	6 kylkiluun palaa
pieni ungulaatti	S/O/C costa 23 frag	23 kylkiluun palaa
	+ 32 palaneen luun fragmenttia	
	+ 3 alaleuan palaa	
	+ 22 pitkän raajan luun palaa	
	+ 8 nikaman palaa	
	+ 2 kalanluuta	
	+ noin 285 tunnistamatonta fragmenttia	
paino (3175 g) + 31.10. 2195g = 5370 g		

M101f:

pieni ungulaatti	S/O/C vert lumb juv	lannenikama, nuori
lammas/vuohi	O/C vert cerv juv	niskanikama, nuori
lehmä	Bos Mp dist ad	kämmen-tai jalkapluu, aik
lammas	Ovis talus	telaluu
sika	Sus max M2-Pm4	yläleuka, hampaista
suuri ungulaatti	B/E/A costa 1frag	1 kylkiluun pala
	+ 1 pitkän raajan luun pala	
	+ 2 nikaman palaa	
	+ 11 tunnistamatonta fragmenttia	
paino (900g) 30.10. + 90 g = 1070 g		

M102b:

lammas/vuohi	O/C os coxae pubis	lantioluu
sika	Sus tibia dist ad	sääriluu, aik
suuri ungulaatti	B/E/A femur dist juv	reisiluu, nuori
lehmä	Bos ph 2 ad	sormiluu, aik
lehmä	Bos atlas	1. niskanikama
lehmä	Bos ulna	kyynärluu
kanalintu	Galliforme tarsometatarsus	jalan luu, jossa kannuskynsi
lammas/vuohi	O/C atlas	1. niskanikama
lammas/vuohi	O/C atlas	1. niskanikama
lehmä	Bos talus	telaluu
lammas/vuohi	O/C vert lumb juv	lannenikama, nuori
suuri ungulaatti	B/E/A scapula frag	lapaluu

lehmä	Bos I	etuhammas
lammas/vuohi	O/C vert cerv ad	niskanikama, aik
lammas/vuohi	O/C M1/2 mand	poskihammas, alaleuka
lehmä	Bos Pm 3/4 mand	etuposkihammas, alaleuka
sika	Sus M1/2	poskihammas
sika	Sus sternum 2 sternebra	osa rintalastasta
lehmä	Bos M3 mand	viisaudenhammas, alaleuka
sika	Sus tibia prox&dist O	sääriluu, nuori
lammas/vuohi	O/C Mc prox frag	kämmenluu
sika	Sus femur dist diaf	reisiluu
lehmä	Bos Mp dist epi juv	kämmen.tai jpyödänluu, nuori
lammas/vuohi	O/C os coxae pubis female	lantioluu, uuhi/kuttu
sika	Sus os coxae pubis	lantioluu
lammas	Ovis calcaneus juv	kantaluu, nuori
sika	Sus max frag	yläleuka
sika	Sus ulna juv prox diaf	kyynärluu, nuori
lehmä	Bos M1/2 mand	poskihammas, alaleuka
lammas	Ovis Mc prox	kämmenluu
lintu	Aves tarsometatarsus	jalan luu
sika	Sus femur prox diaf juv	reisiluu, nuori
lehmä	Bos mand + Pm4-M2	alaleuka, hampaita
lehmä	Bos mand + Pm2-3	alaleuka, hampaita
lehmä	Bos Mt prox	jalkapöydänluu
lehmä	Bos Mc prox	kämmenluu
lammas/vuohi	O/C os coxae	lantioluu
lammas	Ovis tibia dist ad	sääriluu, aik
lammas/vuohi	O/C ulna ad	kyynärluu, aik
pieni ungulaatti	S/O/C humerus diaf	olkaluu
suuri ungulaatti	B/E/A femur dist ad	reisiluu, aik
suuri ungulaatti	B/E/A os coxae pubis	lantioluu
lehmä	Bos Mt prox	jalkapöydänluu
suuri ungulaatti	B/E/A scapula	lapaluu
lammas	Ovis femur prox + dist F	reisiluu, aik
lehmä	Bos ph 3	sorkka
sika	Sus Cu	ranneluu
lammas/vuohi	O/C radius dist juv	värttinäluu, nuori
kissa	Felis tibia prox, aik	sääriluu, aik (kuulukko M103:n kissaan?)
suuri ungulaatti	B/E/A costa 9 frag	9 kylkiluun palaa
pieni ungulaatti	S/O/C costa 27 frag	27 kylkiluun palaa
	+ 12 nikaman palaa	
	+ 7 pitkän raajan luun palaa	
	+ 101 tunnistamatonta fragmenttia	

paino (+525g) 18.10 1290 g = 1815g

M102d:

sika	Sus ulna dist epi juv	kyynärluu, nuori
suuri ungulaatti	B/E/A costa frag	kylkiluun pala
pieni ungulaatti	S/O/C costa frag	kylkiluun pala
	+ 1 pitkän raajan luun pala	
	+ 2 tunnistamatonta fragmenttia	

paino 30.10. 35 g

M103a:

lehmä	Bos tibia dist epi+diaf juv	sääriluu, nuori
pieni ungulaatti	S/O/C costa frag	kylkiluun pala
	+ 1 nikaman pala	
	+ 1 pitkän raajan luun pala	
	+ 5 palaneen luun palaa	
	+ 4 tunnistamatonta fragmenttia	

paino (1320 g) 17.10. + 125 g = 1445 g

kissaosuus:

kissa	Felis mandibula (toinen luetteloitu jo aik.)	alaleuka
	vert cerv X 2	2 niskanikamaa
	vert thor X 2	2 rintanikamaa
	vert lumb X 3	3 lannenikamaa
	costa X 5	5 kylkiluuta
	os coxae X 2	2 lantioluuta
	sternebra X 1	osa rintalastaa
	humerus X 1	olkaluu
	ulna X 2	2 kyynäriluuta
	radius X 2	2 värttinäluuta
	femur X 2 (toinen vain dist)	2 reisiluuta
	1 Mp	kämmen- tai jalkapöydänl.

paino 12.10. 50 g

Samaan eläimeen kuuluu tod. näk. myös sääriluu (M101) sekä sacrum ynnä jalan osia (M103b) sekä lapaluu (M107). Luetteloitu kukin omaan yksikköön.

M103b:

lehmä	Bos ulna dist diaf juv	kyynärilu, nuori
suuri ungulaatti	B/E/A tibia prox	sääriluu
lehmä	Bos tibia prox epi juv	sääriluu, nuori
lammas/vuohi	O/C ph 1 ad	1. sormiluu, aik
lintu	Aves femur dist	reisiluu
kissa	Felis sacrum	ristiluu
kissa	Felis Mp	kämmen- tai jalkapluu
kissa (?)	Felis ? ph 1	1. sormiluu, pieni eläin, tod näk. kissa
lammas/vuohi	O/C ph 2 ad	2. sormiluu, aik
lammas/vuohi	O/C radius diaf	värttinäluu
lehmä	Bos T2 +3	nilkkaalu
lammas/vuohi	O/C I	etuhammas
lehmä	Bos M1/2 mand	poskihammas, alaleuka
lehmä	Bos os coxae acet.	lantioluu
rotta	Rattus femur	reisiluu
lammas	vis Mc ad	kämmenluu
lammas/vuohi	O/C patella	polvilumpio
lehmä	Bos ph 3	sorkka
lehmä	Bos ph 1 ad	1. sormiluu, aik
lammas/vuohi	O/C radius prox	värttinäluu
lehmä	Bos Ct	nilkan luu
suuri ungulaatti	B/E/A humerus prox diaf	olkaluu
pieni ungulaatti	S/O/C costa 5 frag	kylkiluun pala
suuri ungulaatti	B/E/A costa 1 frag	kylkiluun pala
	+ 2 kylkiluun rustoa	
	+ 3 palaneen luun fragmenttia	
	+ 9 kalan luuta	
	+ 4 nikaman palaa	
	+ 2 pitkän raajan luun pala	
	+ 38 tunnistamatonta fragmenttia	

paino 16. 10. 500 g

M104a:

suuri ungulaatti	B/E/A tibia dist ad	sääriluu, aik
	+ palanut linnunluu (tarsometatarsus)	
	+ 1 palaneen luun fragmentti	
	+ 2 tunnistamatonta fragmenttia	

paino (+ 175 g)10.10. 10 g= 185g

M104b:

sika	Sus I mand	etuhammas, alaleuka
sika	Sus ph 3	sorkka

lammas/vuohi	O/C Pm 3/4 max	etuposkihammas, yläleuka
lehmä	Bos femur prox ad	reisiluu, aik
suuri ungulaatti	B/E/A humerus diaf frag	olkaluu
lehmä	Bos Mc dist juv	kämmenluu, nuori
lehmä	Bos ph 1 ad	1. sormiluu, aik
lehmä	Bos ph 1 inf	1. sormiluu, vasikka
lammas	Ovis talus	telaluu
lehmä	Bos ph 3	sorkka
lammas/vuohi	O/C M1/2 mand	poskihammas, alaleuka
lammas/vuohi	O/C Mp dist juv	kämmen- tai jalkapluu, nuori
lammas/vuohi	O/C M1/2 mand	poskihammas, alaleuka
lehmä	Bos I	etuhammas
lammas/vuohi	O/C radius diaf	värttinäluu
lammas/vuohi	O/C radius diaf	värttinäluu
lehmä	Bos M1/2 mand	poskihammas, alaleuka
lammas/vuohi	O/C M1/2 mand	poskihammas, alaleuka
lehmä	Bos ph 1 ad	1. sormiluu, aik
lehmä	Bos ph 1 ad	1. sormiluu, aik
lehmä	Bos os sesamoidea	seesamiluu
lehmä	Bos Mt prox	jalkapöydänluu
lehmä	Bos ph 1 ad	1. sormiluu, aik
sika	Sus femur prox diaf juv	reisiluu, nuori
lammas/vuohi	O/C femur diaf	reisiluu
lammas	Ovis scapula ad	lapaluu, aik
lehmä	Bos Mp dist epi juv	kämmen- tai jpöydänluu, nuori
lehmä	Bos scapula cav glen inf	lapaluu, vasikka
lammas/vuohi	O/C os coxae	lantioluu
lehmä	Bos M3 mand	viisaudenhammas, alaleuka
lehmä	Bos ph 2 juv	2. sormiluu, nuori
lehmä	Bos Cr	ranneluu
lammas/vuohi	O/C radius frag	värttinäluu
lehmä	Bos tibia dist disf inf	sääriluu, vasikka
pieni ungulaatti	S/O/C os coxae	lantioluu
pieni ungulaatti	S/O/C os coxae	lantioluu
lammas/vuohi	O/C vert thor ad	rintanikama, aik
lehmä	Bos mand frag	alaleuka
lammas/vuohi	O/C vert thor ad	rintanikama, aik
suuri ungulaatti	B/E/A humerus diaf	olkaluu
suuri ugulaatti	B/E/A scapula	lapaluu
lintu	Aves tibia	sääriluu, iso lintu
lintu	Aves humerus dist	olkaluu
lintu	Aves humerus, prox	olkaluu
rotta	Rattus femur	reisiluu
rotta	Rattus femur	reisiluu
lammas/vuohi	O/C ph 1 juv epi	1. sormiluu, nuori
lammas/vuohi	O/C pd 3/4 max	rintanikama, aik
lammas/vuohi	O/C tibia dist epi juv	sääriluu, nuori
lehmä	Bos I	etuhammas
lehmä	Bos ph 3	sorkka
lammas/vuohi	O/C M1/2 max	poskihammas, yläleuka
lehmä	Bos Cu	ranneluu
lammas/vuohi	O/C Pm3/4 max	etuposkihammas, yläleuka
lammas/vuohi	O/C sacrum	ristiluu
lammas	Ovis Mt diaf	jalkapöydänluu
lammas/vuohi	O/C scapula	lapaluu
lehmä	Bos C4	ranneluu
lehmä	Bos Ci	ranneluu
lehmä	Bos I	etuhammas
lintu	Aves humerus	olkaluu
lintu	Aves humerus dist	olkaluu

lammas/vuohi	O/C I	etuhammas
rotta	Rattus femur	reisiluu
rotta	Rattus tibia	sääriluu
pieni eläin	vert cerv juv	niskanikama, nuori, kissa/jänis/muu
lehmä	Bos scapula ad	lapaluu, aik
lehmä	Bos M1/2 mand	poskihammas, alaleuka
pieni ungulaatti	S/O/C tibia diaf	sääriluu
lehmä	Bos ph 1 ad	1. sormiluu, aik
lehmä	Bos ph 3	sorkka
lintu	Aves humerus prox	olkaluu
suuri ungulaatti	B/E/A costa 45 frag	45 kylkiluun palaa
pieni ungulaatti	S/O/C costa 43 frag	43 kylkiluun palaa
lintu	Aves ossa longa 17	17 pitkän raajan luuta
	+ 19 pitkän raajan luun palaa	
	+ 45 nikaman palaa	
	+ ? yksi kukon kannuskynsi? varmistus hankittava referenssistä	
	+ 61 kalanluuta	
	+ 10 palaneen luun fragmenttia	
	+ 550 tunnistamatonta fragmenttia	
paino (+ 925 g)17.10. 2625g = 3550g		

M104c:

lehmä	Bos ph 1 juv	1. sormiluu, nuori
lehmä	Bos calcaneus	kantaluu
lehmä	Bos ph 3	sorkka
lehmä	Bos ph 3	sorkka
lammas	Ovis talus	telaluu
lehmä	Bos ph 1	1. sormiluu
lammas/vuohi	O/C mandibula frag	alaleuka
lehmä	Bos mand frag	alaleuka
suuri ungulaatti	B/E/A humerus dist disf	olkaluu
suuri ungulaatti	B/E/A mandibula frag	alaleuka
suuri ungulaatti	B/E/A vert lumb	lannenikama
pieni ungulaatti	S/O/C costa 8 frag	8 kylkiluun palaa
suuri ungulaatti	B/E/A costa 6 frag	6 kylkiluun palaa
	+ 7 nikaman palaa	
	+ 4 pitkän raajan luun palaa	
	+ 2 linnun luuta	
	+ 5 kalan luuta	
	+ 4 palaneen luun fragmenttia	
	+ 75 tunnistamatonta fragmenttia	
paino 12.10. 500 g		

M104e:

lehmä	Bos mand frag	alaleuan pala
lehmä	Bos ph 2 ad	2. sormiluu, aik
lehmä	Bos Cr	ranneluu
lehmä	Bos Cr	ranneluu
lehmä	Bos ph 3	sorkka
lammas/vuohi	O/C os coxae ilium	lantioluu
lammas/vuohi	O/C mand frag	alaleuka
lammas/vuohi	O/C tibia diaf	sääriluu
lehmä	Bos ph 1 ad	1. sormiluu, aik
lehmä	Bos ph 1 ad	1. sormiluu, aik
sika	Sus humerus dist ad	olkaluu, aik
lehmä	Bos ph 3	sorkka
suuri ungulaatti	B/E/A os coxae pubis	lantioluu
suuri ungulaatti	B/E/A ulna frag	kyynärluu
lehmä	Bos ph 1 juv	1. sormiluu, nuori
lehmä	Bos mand frag	alaleuka

suuri ungulaatti	B/E/A scapula frag	lapaluu
lintu	Aves ulna	kyynärloo
lintu	Aves humerus	olkaluu
lintu	Aves vertebra	nikama
lintu	Aves femur	reisiluu
lammas/vuohi	O/C axis	niskanikama
suuri ungulaatti	B/E/A vert lumb ad	lannenikama, aik
suuri ungulaatti	B/E/A vert cerv ad	niskanikama, aik
kissa	Felis mand I-M1 juv	alaleuka, nuori (noin 4 kk)
lehmä	Bos C2+3	ranneluu
lehmä	Bos ph 2 ad	2. sormiluu, aik
lammas/vuohi	O/C humerus dist	olkaluu
lammas	Ovis calcaneus juv	kantaluu, nuori
sika	Sus M1/2	poskihammas
lehmä	Bos ph 2 epi juv	2. sormiluu, nuori
lehmä	Bos ph 1	1. sormiluu
lammas	Ovis talus	telaluu
lammas/vuohi	O/C radius juv dist diaf	värttinäluu, nuori
sika	Sus I max	etuhammas, yläleuka
lammas/vuohi	O/C I	etuhammas
lammas/vuohi	O/C ph 1 ad	sormiluu, aik
lammas/vuohi	O/C Mp dist diaf juv	kämmentai jalkapluu, nuori
lammas/vuohi	O/C humerus dist diaf	olkaluu
lammas/vuohi	O/C os coxae ilium	lantioluu
suuri ungulaatti	B/E/A ulna ad	kämmentuu, aik
lehmä	Bos Pm 3/4 mand	etuposkihammas, alaleuka
lehmä	Bos M3 mand	viisaudenhammas, alaleuka
lehmä	Bos Ci	ranneluu
sika	Sus mand + pd 4	alaleukaa ja maitohammas
lehmä	Bos radius dist ad	värttinäluu, aik
lehmä	Bos mand frag	alaleuka
lehmä	Bos ph 1	1. sormiluu
vuohi	Capra Mc diaf	kämmentuu
lehmä	Bos tibia diat ad	sääriluu, aik
lintu	Aves coracoideum	luu
lintu	Aves coracoideum	luu
lintu	Aves femur	reisiluu
lintu	Aves humerus	olkaluu
lintu	Aves femur	reisiluu
lehmä	Bos I	etuhammas
lintu	Aves tibia prox	sääriluu
lintu	Aves costa	kylkiluu
rotta	Rattus os coxae	lantioluu
rotta	Rattus os coxae	lantioluu
rotta	Rattus femur	reisiluu
rotta	Rattus femur	reisiluu
rotta	Rattus humerus	olkaluu
rotta	Rattus ulna	kyynärloo
jiirsijä	Rodentia os cruris	sääri + pohjeluu
suuri ungulaatti	B/E/A vert thor juv	rintanikama, nuori
lehmä	Bos ph 2 ad	2. sormiluu, aik
lehmä	Bos os sesamoidea	seesamiluu
lehmä	Bos ph 3	sorkka
lehmä	Bos ph 3	sorkka
lehmä	Bos Pm 3/4 max	etuposkihammas, yläleuka
lehmä	Bos M1/2 mand	poskihammas, alaleuka
lammas/vuohi	O/C M	poskihammas
lehmä	Bos humerus dist diaf inf	olkaluu, vasikka
lehmä	Bos ph 3	sorkka
lehmä	Bos ph 1 ad	1. sormiluu, aik

lehmä	Bos ph 1 ad	1. sormiluu, aik
lammas/vuohi	O/C ulna frag	kyynärloo
lammas/vuohi	O/C ulna juv prox diaf	kyynärloo nuori palanut
lehmä	Bos Cr	ranneluu
lehmä	Bos calcaneus	kantaluu
sika	Sus M3 mand	viisaudenhammas, alaleuka
lehmä	Bos Pm3/4 max	etuposkihammas, yläleuka
sika	Sus ph 1 ad	1. sormiluu, aik
lammas/vuohi	O/C os coxae	lantioluu
lammas/vuohi	O/C femur dist diaf juv	reisiluu, nuori
lehmä	Bos ulna diaf inf	kyynärloo, vasikka
lammas/vuohi	O/C humerus diaf	olkaluu
lammas/vuohi	O/C femur dist ad	reisiluu, aik
lammas/vuohi	O/C vert lumb juv	lannenikama, nuori
lehmä	Bos M1/2 max	poskihammas, yläleuka
lehmä	Bos radius prox	värttinäluu
lehmä	Bos Mt prox	jalkaöydänluu
lammas/vuohi	O/C humerus dist diaf	olkaluu
lehmä	Bos calcaneus	kantaluu
sika	Sus tibia diaf	sääriluu
lehmä	Bos ph 3	sorkka
sika	Sus os coxae ilium	lantioluu
suuri ungulaatti	B/E/A sternum	rintalasta
pieni ungulaatti	S/O/C os coxae frag	lantioluu
lammas/vuohi	O/C ph 1 juv	1. sormiluu, nuori
lehmä	Bos mand frag	alaleuka
suuri ungulaatti	B/E/A os coxae pubis	lantioluu
lammas/vuohi	O/C axis	2. niskanikama
lintu	Aves coracoideum	luu
lintu	Aves humerus diaf	olkaluu
lintu	Aves coracoideum	luu
lintu	Aves scapula	lapaluu
lintu	Aves coracoideum	luu
lintu	Aves humerus dist	olkaluu
lintu	Aves radius	värttinäluu
lintu	Aves radius	värttinäluu
suuri ungulaatti	B/E/A scapula frag	lapaluu
pieni eläin	Mp juv	kämmen-tai jpyödänluu, nuori
rotta	Rattus ulna	kyynärloo
lehmä	Bos M1/2 max	poskihammas, yläleuka
lehmä	Bos pd 3/4 max	maitohammas, yläleuka
lehmä	Bos Ct	nilkanluu
lammas	Ovis calcaneus	kantaluu
lammas/vuohi	O/C humerus dist frag	olkaluu
lehmä	Bos M frag	poskihammas
lehmä	Bos pd 3/4 max	maitohammas, yläleuka
lammas/vuohi	O/C scapula ad	lapaluu, aik
sika	Sus Mp diaf	kämmen-tai jalkapluu
lehmä	Bos Ct	nilkanluu
sika	Sus humerus prox ad	olkaluu, aik
pieni ungulaatti	S/O/C tibia diaf	sääriluu
lammas/vuohi	O/C femur dist ad	reisiluu, aik
lammas/vuohi	O/C humerus dist ad	olkaluu, aik
lehmä	Bos ph 1 ad	1. sormiluu, aik
lehmä	Bos M3 max	viisaudenhammas, yläleuka
sika	Sus ulna diaf	kyynärloo
lammas/vuohi	O/C ulna diaf	kyynärloo
lehmä	Bos ph 1 ad	1. sormiluu, aik
pieni ungulaatti	S/O/C vert caud	hätänikama
lehmä	Bos mand	alaleuka

lammas/vuohi	O/C humerus diaf	olkaluu
lehmä	Bos Mt dist ad	jalkapöydänluu, aik
suuri ungulaatti	B/E/A femur prox juv epi	reisiluu, nuori
lehmä	Bos tibia dist ad	sääriluu, aik
lammas/vuohi	O/C tibia prox ad	sääriluu, aik
sika	Sus vert lumb juv	lannenikama, nuori
sika	Sus talus	telaluu
suuri ungulaatti	B/E/A scapula	lapaluu
suuri ungulaatti	B/E/A scapula	lapaluu
lehmä	Bos ph 2 ad	2. sormiluu, aik
lehmä	Bos Mp dist ad	kämmen- tai jalkapluu, aik
pieni ungulaatti	S/O/C femur diaf	reisiluu, jyrstetty joka puolelta
suuri ungulaatti	B/E/A humerus diaf	olkaluu
lammas/vuohi	O/C radius + ulna prox	värttinä- ja kyynärluu
pieni eläin	vert lumb ad	lannenikama, aik
lintu	Aves humerus prox	olkaluu, iso
lehmä	Bos ph 2 ad	2. sormiluu, aik
lehmä	Bos ph 2 ad	2. sormiluu, aik
lehmä	Bos M3 max	viisaudenhammas, yläleuka
lehmä	Bos ph 1 ad	1. sormiluu, aik
lammas/vuohi	O/C M1/2 mand	poskihammas, alaleuka
lammas/vuohi	O/C ph 2 ad	2. sormiluu, aik
lammas/vuohi	O/C i	maitoetuhammas
lehmä	Bos ph 2	2. sormiluu
lammas/vuohi	O/C humerus diaf	olkaluu
lehmä	Bos ph 3	sorkka
lehmä	Bos Pm 3/4 mand	etuposkihammas, alaleuka
lehmä	Bos Pm 3/4 mand	etuposkihammas, alaleuka
lammas/vuohi	O/C humerus dist ad	olkaluu, aik
sika	Sus ulna diaf	kyynärluu
suuri ungulaatti	B/E/A vert cerv ad	niskanikama, aik
suuri ungulaatti	B/E/A axis ad	2. niskanikama, aik
lehmä	Bos Mc diaf inf	kämmentuu, vasikka
lammas/vuohi	O/C vert thor ad	rintanikama, aik
lammas/vuohi	O/C os coxae ilium	lantioluu
lehmä	Bos scapula ad	lapaluu, aik
lehmä	Bos M1/2 max	poskihammas, yläleuka
lehmä	Bos ph 2 ad	2. sormiluu, aik
suuri ungulaatti	B/E/A os coxae ischii	lantioluu
suuri ungulaatti	B/E/A humerus prox ad	olkaluu, aik
rotta	Rattus os cruris	sääri + pohjeluu
lintu	Aves humerus prox	olkaluu
lintu	Aves humerus	olkaluu
lintu	Aves femur	reisiluu
lintu	Aves femur	reisiluu
lintu	Aves carpometacarpus	luu
sika	Sus I mand	etuhammas, alaleuka
lehmä	Bos ph 3	sorkka
lehmä	Bos pd 4 mand	maitohammas, alaleuka
lammas/vuohi	O/C humerus dist + diaf ad	olkaluu, aik
lehmä	Bos M1/2 max	poskihammas, yläleuka
lehmä	Bos Pm 3/4 mand	etuposkihammas, alaleuka
lehmä	Bos ph 2 ad	2. sormiluu, aik
suuri ungulaatti	B/E/A mand frag	alaleuka
lammas/vuohi	O/C tibia diaf	sääriluu
lammas/vuohi	O/C Mp diaf frag	kämmen- tai jalkapluu
lehmä	Bos Mt prox + diaf	jalkapöydänluu
lehmä	Bos M1/2 max	poskihammas, yläleuka
lehmä	Bos M1/2 max	poskihammas, yläleuka
lehmä	Bos ph3	sorkka

lehmä	Bos vert caud ad	häntänikama, aik
lehmä	Bos M	poskihammas
lehmä	Bos M1/2mand	poskihammas, alaleuka
lehmä	Bos ph 3	sorkka
lehmä	Bos ph 1 ad	1. sormiluu, aik
lehmä	Bos Pm 3/4 max	etuposkihammas, yläleuka
sika	Sus os coxae ischii	lantioluu
sika	Sus tibia prox epi juv	sääriluu, nuori
lammas	Ovis humerus dist F prox O	olkaluu, nuori
lammas/vuohi	O/C femur dist diaf juv	reisiluu, nuori
lehmä	Bos Mc prox	kämmentuu
lehmä	Bos I	etuhammas
lehmä	Bos maxilla, M1 +2	yläleuka, poskihampaat
lehmä	Bos M1/2 max	poskihammas, yläleuka
pieni ungulaatti	S/O/C femur prox diaf	reisiluu
pieni ungulaatti	S/O/C femur prox diaf juv	reisiluu, nuori
lammas/vuohi	O/C ulna	kyynärluu
sika	Sus humerus prox diaf juv	olkaluu, nuori
suuri ungulaatti	B/E/A scapula	lapaluu
lehmä	Bos maxilla frag	yläleuka
suuri ungulaatti	B/E/A mandibula frag	alaleuka
lintu	Aves coracoideum	luu
lintu	Aves humerus	olkaluu
suuri ungulaatti	B/E/A costa 51 frag	51 kylkiluun palaa
pieni ungulaatti	S/O/C costa 143 frag	143 kylkiluun palaa
pieni eläin	costa 1 frag	1 kylkiluun pala
	+ 15 linnun luuta	
	+ 76 nikaman palaa	
	+ 37 kalan luuta	
	+ 47 pitkän raajan luun palaa	
	+ 43 palaneen luun fragmenttia	
	+ 1 kallon pala	
	+ 879 tunnistamatonta fragmenttia, joista 1 jyrsky	

paino 24.10. 5965 g

M104f:

lehmä	Bos ph 3	sorkka
lehmä	Bos M3 mand	viisaudenhammas, alaleuka
lehmä	Bos M3 mand	viisaudenhammas, alaleuka
lehmä	Bos Pm 3/4 max	etuposkihammas, yläleuka
lehmä	Bos ph 1 ad	1. sormiluu, aik
lammas/vuohi	O/C humerus diaf	olkaluu
lehmä	Bos Ct	nilkkaluu
lehmä	Bos ph 1 ad	1. sormiluu, aik
suuri ungulaatti	B/E/A tibia prox juv	telaluu
pieni ungulaatti	S/O/C tibia ad	sääriluu, aik
suuri ungulaatti	B/E/A scapula	lapaluu
lintu	Aves cranium frag	kallon pala
lintu	Aves ossa longa	pitkä raajan luu
suuri ungulaatti	B/E/A vert cerv juv	niskanikama, nuori
lammas	Ovis femur prox ad	reisiluu, aik
lehmä	Bos ph 2 ad	2. sormiluu, aik
pieni eläin	vert lumb ad	lannenikama, aik
lehmä	Bos M1/2 mand	poskihammas, alaleuka
lehmä	Bos M1/2 mand	poskihammas, alaleuka
lehmä	Bos Pm 3/4 max	etuposkihammas, yläleuka
lammas/vuohi	O/C M1/2 max	poskihammas, yläleuka
lehmä	Bos Pm2 max	etuposkihammas, yläleuka
lehmä	Bos Pm 3/4 mand	etuposkihammas, alaleuka
lehmä	Bos M frag	poskihammas

lehmä	Bos M frag	poskihammas
sika	Sus ulna prox diaf juv	kyynärluu, nuori
lehmä	Bos mand frag	alaleuka
lehmä	Bos I	etuhammas
lammas/vuohi	O/C radius diaf	värttinäluu
lehmä	Bos ph 3	sorkka
lintu	Aves sternum	rintalasta
rotta	Rattus femur	reisiluu
lammas/vuohi	O/C Ct	nilkanluu, palanut
lehmä	Bos Pm 3/4 mand	etuposkihammas, alaleuka
lehmä	Bos Pm 3/4 mand	etuposkihammas, alaleuka
lehmä	Bos Pm 3/4 max	etuposkihammas, yläleuka
lehmä	Bos Pm 3/4 max	etuposkihammas, yläleuka
lehmä	Bos Pm 2 mand	etuposkihammas, alaleuka
lammas/vuohi	O/C radius diaf	värttinäluu
lammas/vuohi	O/C ph 1 ad	1. sormiluu, aik
lammas/vuohi	O/C radius prox	värttinäluu
lehmä	Bos M1/2 mand	poskihammas, alaleuka
lehmä	Bos M1/2 mand	poskihammas, alaleuka
lehmä	Bos Pm 3/4 mand	etuposkihammas, alaleuka
lehmä	Bos M 1/2 mand	poskihammas, alaleuka
lehmä	Bos Pm 2 mand	etuposkihammas, alaleuka
lehmä	Bos pd 4 mand	maitohammas, alaleuka
lammas/vuohi	O/C M frag	poskihammas
lammas/vuohi	O/C mand frag	alaleuka
lehmä	Bos os coxae ilium	lantioluu
lehmä	Bos femur prox ad	reisiluu, aik
vuohi	Capra humerus dist ad	olkaluu, aik
lehmä	Bos M3 max	viisaudenhammas, yläleuka
lammas/vuohi	O/C tibia prox diaf juv	sääriluu, nuori
suuri ungulaatti	B/E/A vert thor juv	rintanikama, nuori
lammas/vuohi	O/C M1/2 mand	poskihammas, alaleuka
suuri ungulaatti	B/E/A costa 8 frag	8 kylkiluun palaa
pieni ungulaatti	S/O/C costa 7 frag	7 kylkiluun palaa
	+ 1 kalan luu	
	+ 2 linnun luuta	
	+ 15 palaneen luun fragmenttia	
	+ 9 nikaman palaa	
	+ 18 pitkän raajan luun palaa	
	+ 173 tunnistamatonta fragmenttia	

paino 30.10. 1550 g

M104e + M107b:

lammas/vuohi	O/C humerus diaf	olkaluu
suuri ungulaatti	B/E/A costa 1 frag	1 kylkiluun pala
pieni ungulaatti	S/O/C costa 1 frag	1 kylkiluun pala
	+ 1 nikaman pala	
	+ 2 palaneen luun fragmenttia	
	+ 20 tunnistamatonta fragmenttia	

paino 24.10. 60 g

M107a:

lehmä	Bos radius prox	värttinäluu
lehmä	Bos M1/2 max	poskihammas, yläleuka
lammas/vuohi	O/C humerus dist ad	olkaluu, aik
pieni ungulaatti	S/O/C costa frag	kylkiluun pala
lehmä	Bos ph 3	sorkka
lehmä	Bos calcaneus	reisiluu, aik
lammas/vuohi	O/C vert thor juv	rintanikama, nuori
lammas/vuohi	O/C vert thor juv	rintanikama, nuori

suuri ungulaatti	B/E/A os coxae pubis	lantioluu
lammas/vuohi	O/C ph 1 juv	1. sormiluu, nuori
lehmä	Bos I	etuhammas
lammas/vuohi	O/C M1/2 max	poskihammas, yläleuka
pieni ungulaatti	S/O/C 4 sternebra, 1 zipho	rintalasta
lammas	Ovis talus	telaluu
lehmä	Bos Cr	ranneluu
lehmä	Bos Pm 3/4 mand	etuposkihammas, alaleuka
lammas/vuohi	O/C ulna ad	kyynärllu, aik
suuri ungulaatti	B/E/A femur prox epi juv	reisiluu, nuori
lammas/vuohi	O/C ph 1 ad	1. sormiluu, aik
lammas	Ovis femur dist+prox F	reisiluu, aik
lammas	Ovis radius prox +dist F	värttinäluu, aik
lammas	Ovis humerus prox+dist F	olkaluu, aik
lammas	Ovis os coxae female	lantioluu, uuhi
lammas	Ovis tibia dist ad	sääriluu, aik
suuri ungulaatti	B/E/A femur dist juv epi	reisiluu, nuori
lehmä	Bos mand frag	alaleuka
lammas/vuohi	O/C tibia prox ad	sääriluu, aik
lammas/vuohi	O/C scapula ad	lapaluu, aik
sika	Sus talus	telaluu
lehmä	Bos mand frag	alaleuka
lehmä	Bos ph 1 ad	1. sormiluu, aik
kissa	Felis humerus prox O dist F	olkaluu, nuori
lammas/vuohi	O/C scapula frag	lapaluu
suuri ungulaatti	B/E/A os coxae ischii	lantioluu
pieni ungulaatti	S/O/C vert lumb ad	lannenikama, aik
pieni ungulaatti	S/O/C vert lumb ad	lannenikama, aik
lintu	Aves humerus diaf	olkaluu
lammas/vuohi	O/C humerus diaf	olkaluu
lehmä	Bos os coxae acet.	lantioluu
lammas	Ovis humerus dist ad	olkaluu, aik
lammas/vuohi	O/C humerus dist ad	olkaluu, aik
sika	Sus humerus dist	olkaluu
lammas/vuohi	O/C vert thor ad	rintanikama, aik
lehmä	Bos os sesamoidea	sesamiluu
lehmä	Bos Mt dist ad	kämmen-tai jalkapöydänluu, aik
lehmä	Bos Ci	ranneluu
sika?	Sus? femur dist epi juv	reisiluu, nuori
lehmä	Bos radius prox	värttinäluu
lehmä	Bos Mt prox frag	jalkapöydänluu
lehmä	Bos ph 3	sorkka
lehmä	Bos Ci	ranneluu
sika	Sus ulna diaf	kyynärllu
sika	Sus radius prox frag	värttinäluu
lehmä	Bos M1/2 max	poskihammas, yläleuka
lammas	Ovis talus	telaluu
pieni ungulaatti	S/O/C sacrum frag	ristiluu
suuri ungulaatti	B/E/A scapula frag	lapaluu
lammas	Ovis Mt diaf	jalkapöydänluu
lammas/vuohi	O/C ulna diaf	kyynärllu
lehmä	Bos M1/2 mand	poskihammas, alaleuka
kissa	Felis scapula	lapaluu, kts. M103
lintu	Aves sternum frag	rintalasta
lammas/vuohi	O/C radius diaf	värttinäluu
lehmä	Bos Maxilla M3-Pm4	yläleuka, hampaita
lammas/vuohi	O/C vert thor juv	rintanikama, nuori
lintu	Aves humerus	olkaluu
suuri ungulaatti	B/E/A scapula frag	lapaluu
lehmä	Bos humerus ad prox	olkaluu, aik

lehmä	Bos Ct	nilkanluu
lehmä	Bos ph 2 ad	2. sormiluu, aik
suuri ungulaatti	B/E/A scapula	lapaluu
lammas/vuohi	O/C os coxae ischii	lantioluu
lehmä	Bos Mt prox	jalkapöydänluu
suuri ungulaatti	B/E/A costa 15 frag	15 kylkiluun palaa
pieni ungulaatti	S/O/C costa 47 frag	47 kylkiluun palaa
	+ 1 kallon pala	
	+ 21 palaneen luun fragmenttia	
	+ 26 nikaman palaa	
	+ 5 linnun luuta	
	+ 4 kalan luuta	
	+ 16 pitkän rajan luun palaa	
	+ häntänikama, koira?	
	+ 148 tunnistamatonta fragmenttia	

paino 24.10. (325g) + 2715 g = 3040 g

M107b:

sika	Sus mand M1, pd4+3, C	alaleuka, hampaita
lammas/vuohi	O/C scapula ad	lapaluu, aik
lammas	Ovis tibia prox+dist F	sääriluu, aik
lammas	Ovis tibia dist F	sääriluu, aik
lehmä	Bos Cr	ranneluu
lehmä	Bos M mand	poskihammas, alaleuka
lammas/vuohi	O/C M3 mand	viisaudenhammas, alaleuka
lehmä	Bos Mt dist ad	jalkapöydänluu, aik
lehmä	Bos ph 2 ad	2. sormiluu, aik
lehmä	Bos M1/2 max	poskihammas, yläleuka
pieni ungulaatti	S/O/C os coxae ilium inf	lantioluu, hyvin nuori eläin
pieni ungulaatti	S/O/C os coxae ilium	lantioluu
lehmä	Bos Pm 3/4 max	etuposkihammas, yläleuka
sika	Sus humerus prox juv	olkaluu, nuori
pieni ungulaatti	S/O/C femur dist epi juv	reisiluu, nuori
lammas/vuohi	O/C os coxae ischii	lantioluu
pieni ungulaatti	S/O/C tibia diaf	sääriluu
lehmä	Bos M1/2 max	poskihammas, yläleuka
lehmä	Bos Mt prox	jalkapöydänluu
suuri ungulaatti	B/E/A costa 3 frag	3 kylkiluun palaa
pieni ungulaatti	S/O/C costa 3 frag	3 kylkiluun palaa
	+ 4 pitkän raajan luun palaa	
	+ 3 nikaman palaa	
	+ 2 palaneen luun fragmenttia	
	+ 24 tunnistamatonta fragmenttia	

paino 30.10. 505 g

Lisäksi yksi (tunnistamaton), mahdollisesti työstetty luunpala, joka sijoitettu esinelöytöihin.

M107c:

1 tunnistamaton fragmentti

paino 25.10. 1 g

M108:

lehmä	Bos ph 2 ad	2. sormiluu, aik
lammas/vuohi	Sus vert lumb juv	lannenikama, nuori
pieni ungulaatti	S/O/C os coxae ischii	lantioluu
pieni ungulaatti	S/O/C costa 2 frag	2 kylkiluun palaa
suuri ungulaatti	B/E/A costa 3 frag	3 kylkiluun palaa
	+ 1 kalan suomu, 1 kalan luu	
	+ 1 palaneen luun fragmentti	
	+ 11 tunnistamatonta fragmenttia	

paino 13.10. 115 g

M109:

hevonen	Equus radius dist ad	värttinäluu, aik
hevonen	Equus Ci	ranneluu
hevonen	Equus Cr	ranneluu
hevonen	Equus Cu	ranneluu
lehmä	Bos os coxae	lantioluu
suuri ungulaatti	B/E/A costa	kylkiluu
jänis	Lepus cranium	kallo
jänis	Lepus mandibula x2	alaleuka
suuri ungulaatti	B/E/A vert cerv frag	niskanikaman pala
pieni ungulaatti	S/O/C costa	kylkiluu
kala	Pisces	hauen alaleuka

+ 4 tunnistamatonta fragmenttia

paino 10.10. 250 g
luut heitetty pois

M109b:

lehmä	Bos axis dens axis	irtonainen vasikka, 2. niskanikama
-------	--------------------	------------------------------------

+1 tunnistamaton fragmentti

paino 12.10. 2 g
luut heitetty pois

M111:

lehmä	Bos M1/2 max	poskihammas, yläleuka
lehmä	Bos M3 max	viisaudenhammas, yläleuka
lehmä	Bos Ph 1 ad	1. sormiluu, aik
lehmä	Bos C4	ranneluu
lehmä	Bos M1/2 mand	poskihammas, alaleuka
lehmä	Bos I	etuhammas
lehmä	Bos I	etuhammas
lehmä	Bos I	etuhammas
lehmä	Bos I	etuhammas
sika	Sus M	poskihammas
lammas/vuohi	O/C M1/2 mand	poskihammas, alaleuka
lehmä	Bos I	etuhammas
lammas/vuohi	O/C Mp dist diaf juv	kämmen-tai jalkapluu, nuori
sika	Sus maxilla, M1	yläleuka, poskihammas
lehmä	Bos calcaneus ad	kantalu, aik
lehmä	Bos Mp dist ad frag	kanta- ja jalkap.luu, aik
lammas/vuohi	O/C M1/2 mand	poskihammas, alaleuka
lammas/vuohi	O/C M1/2 mand	poskihammas, alaleuka
lammas/vuohi	O/C M1/2 max	poskihammas, yläleuka
lammas/vuohi	O/C radius diaf	värttinäluu
pieni ungulaatti	S/O/C os coxae ischii	lantioluu
pieni ungulaatti	S/O/C tibia diaf	sääriluu
lehmä	Bos tibia prox ad	sääriluu, aik
lehmä	Bos calcaneus	kantalu
lehmä	Bos calcaneus	kantalu
sika	Sus ulna diaf	kyynärluu
sika	Sus radius diaf	värttinäluu
suuri ungulaatti	B/E/A costa 5 frag	5 kylkiluun palaa
pieni ungulaatti	S/O/C costa 6 frag	6 kylkiluun palaa

+ 12 palaneen luun fragmenttia

+ 7 nikaman palaa

+ 2 kallon palaa

+ 1 sarvi (mätä ja haiseva)

+ 1 linnun luu

+ 13 pitkän raajan luun palaa

+ 103 tunnistamatonta fragmenttia

paino (1900 g) + 30.10. 960 g = 2860 g

M112a:

lehmä	Bos Mt prox + diaf	jalkapöydänluu
lehmä	Bos Mp diaf frag	kämmen- tai jalkapluu
lehmä	Bos Mp dist ad	kämmen- tai jalkapluu, aik
sika	Sus talus	telaluu
sika	Sus axis juv	2. niskanikama, nuori
pieni ungulaatti	S/O/C tibia prox epi juv	sääriluu, nuori
lammas	Ovis Mt prox	jalkapöydänluu
lehmä	Bos ph 1 ad	1. sormiluu, aik
lehmä	Bos ph 2 ad	2. sormiluu, aik
lehmä	Bos T2+3	nilkan luu
lammas/vuohi	O/C M1/2 mand	poskihammas, alaleuka
lehmä	Bos ph 3	sorkka
lehmä	Bos M1/2 max	viisaudenhammas, yläleuka
lehmä	Bos M1/2 max	viisaudenhammas, yläleuka
lehmä	Bos ph 1 ad	1. sormiluu aik
lammas/vuohi	O/C femur prox ad	reisiluu, aik
lammas/vuohi	O/C os coxae	lantioluu
lehmä	Bos Ct	nilkanluu
sika	Sus M 1/2 max	poskihammas, yläleuka
sika	Sus Pm 3/4 max	etuposkihammas, yläleuka
lehmä	Bos ph 1 ad	1. sormiluu, aik
sika	Sus humerus ad dist	olkaluu, aik
lammas/vuohi	O/C M1/2 mand	poskihammas, alaleuka
lehmä	Bos Pm 3/4 max	etuposkihammas, yläleuka
pieni ungulaatti	S/O/C femur dist ad	reisiluu, aik
lammas/vuohi	O/C radius prox	värttinäluu
lammas/vuohi	O/C humerus dist ad	olkaluu, aik
lintu	Aves costa	kylkiluu
lehmä	Bos os sesamoidea	seesamiluu
lammas/vuohi	O/C humerus dist ad	olkaluu, aik
lehmä	Bos I	etuhammas
lehmä	Bos ph 1 ad	1. sormiluu, aik
lehmä	Bos ph 1 ad	1. sormiluu, aik
lehmä	Bos Mc prox	kämmentuu
pieni ungulaatti	S/O/C costa 12 frag	12 kylkiluun palaa
	+ 3 nikaman palaa	
	+ 4 pitkän raajan luun palaa	
	+ 43 palaneen luun fragmenttia	
	+ 1 kalan luu	
	+ 3 nikaman palaa	
	+ 123 tunnistamatonta fragmenttia	

paino 30.10. 720 g

M112b:

lehmä	Bos M1/2 mand	poskihammas, alaleuka
lehmä	Bos M1/2 mand	poskihammas, alaleuka
lammas/vuohi	O/C M1/2 max	poskihammas, yläleuka
sika	Sus humerus prox diaf juv	olkaluu, nuori
pieni ungulaatti	S/O/C femur prox epi juv	reisiluu, nuori
lammas/vuohi	O/C M1/2 mand	poskihammas, alaleuka
lammas/vuohi	O/C os coxae	lantioluu
suuri ungulaatti	B/E/A costa 1 frag	kylkiluun pala
pieni ungulaatti	S/O/C costa 2 frag	2 kylkiluun palaa
	+ 2 nikaman pala	
	+ 1 pitkän raajan luun pala	
	+ 3 tunnistamaton fragmentti	

paino 30.10. 135g

M113:

lammas/vuohi
lehmä
lammas/vuohi
suuri ungulaatti
sika
pieni ungulaatti

O/C tibia prox ad
Bos Mt prox
O/C scapula
B/E/A tibia prox juv epi
Sus fibula diaf
S/O/C costa 3 frag
+ 1 kalan nikama
+ 1 hampaan pala
+ 2 nikaman palaa
+ 9 tunnistamatonta fragmenttia

sääriluu, aik
jalkapöydänluu
lapaluu
sääriluu, nuori
pohjeluu
3 kylkiluun palaa

paino 12.10. 80 g

M113c:

sika
suuri ungulaatti
vuohi
vuohi
lehmä
lehmä
sika

Sus vert cerv
B/E/A tibia prox
Capra radius + ulna ad
Capra Mc prox
Bos ulna diaf
Bos occipit. condylus
Sus fibula
+ 2 pitkän raajan luun palaa
+ 1 tunnistamaton fragmentti

niskanikama
sääriluu
kyynär + varttinäluu, aik
kämmenluu
kyynärluu
kallon takaosa
pohjeluu

paino 12.10. 150 g

M114:

lehmä
pieni ungulatti
lehmä
lehmä
lehmä
lehmä
lehmä
lehmä
lehmä
lehmä
lammas/vuohi
lehmä
lammas/vuohi
lammas/vuohi
lammas/vuohi
lehmä
suuri ungulaatti
lammas/vuohi
lammas/vuohi
suuri ungulaatti
sika
lehmä
lehmä
lehmä
lehmä
lammas/vuohi
lammas
lehmä
lehmä
lehmä
lammas
lehmä
lammas/vuohi
lehmä

Bos ph 1 ad
S/O/C femur prox
Bos Pm 3/4 max
Bos ph 1 ad
Bos Mc prox
Bos Mc prox
Bos Ct
Bos Mt prox
Bos ph 1 ad
O/C mand frag
Bos Mp dist ad
O/C radius dist diaf juv
O/C tibia dist juv epi
O/C tibia dist juv epi
Bos tibia dist ad
B/E/A femur prox epi juv
O/C humerus prox ad
O/C radius prox
B/E/A femur dist juv epi
Sus os coxae
Bos Mc prox + diaf juv
Bos ph 1 ad
Bos ph 3
Bos ph 3
O/C M1/2 mand
Ovis Mt prox
Bos ph 2 ad
Bos Ct
Bos talus frag
Ovis calcaneus juv
Bos M1/2 max
O/C humerus diaf
Bos I

1. sormiluu, aik
reisiluu, palanut
etuposkihammas, yläleuka
sormiluu, aik
kämmenluu
kämmenluu
nilkan luu
jalkapöydänluu
1. sormiluu, aik
alaleuka
kämmen-tai jalkapluu, aik
varttinälu, nuori
sääriluu, nuori
sääriluu, nuori
sääriluu, aik
reisiluu, nuori
olkaluu, aik
varttinäluu
reisiluu, nuori
lantioluu
kämmenluu, nuori
kantaluu, aik
sorkka
sorkka
poskihammas, alaleuka
jalkapöydänluu
2. sormiluu, aik
nilkan luu
telaluu
kantaluu, nuori
poskihammas, yläleuka
olkaluu
etuhammas

lehmä	Bos Pm 3/4 mand	etuposkihammas, alaleuka
lehmä	Bos Pm 3/4 max	etuposkihammas, yläleuka
lammas/vuohi	O/C os coxae ischii	lantioluu
sika	Sus Ca	nilkan luu
lammas/vuohi	O/C radius diaf	värttinäluu
lehmä	Bos femur dist ad	reisiluu, aik
lehmä	Bos i	maitoetuhammas
lintu	Aves humerus	olkaluu
lintu	Aves femur	reisiluu
sika	Sus radius dist juv	värttinäluu, nuori
lammas	Ovis Mt ad	jalkapöydänluu, aik
lammas/vuohi	O/C M1/2 mand	poskihammas, alaleuka
lammas/vuohi	O/C M1/2 max	poskihammas, yläleuka
lammas/vuohi	O/C I	etuhammas
lammas/vuohi	O/C M1/2 max	poskihammas, yläleuka
lehmä	Bos mand incisiv-osa	alaleuka
lehmä	Bos I	etuhammas
lehmä	Bos I	etuhammas
lehmä	Bos I	etuhammas
lehmä	Bos I	etuhammas
pieni ungulaatti	S/O/C femur prox epi juv	reisiluu, nuori
lammas/vuohi	O/C scapula ad	lapaluu, aik
lehmä	Bos ph 2 ad	2. sormiluu, aik
lehmä	Bos ph 2 ad	2. sormiluu, aik
suuri ungulaatti	B/E/A femur prox juv	reisiluu, nuori
sika	Sus ulna dist epi juv	kyynäriluun, nuori
lehmä	Bos talus	telaluu
lehmä	Bos talus	telaluu
lehmä	Bos Mc prox	kämmenluu
pieni ungulaatti	S/O/C humerus prox diaf	olkaluu
suuri ungulaatti	B/E/A humerus dist	olkaluu
sika	Sus fibula	pohjeluu
lammas	Bos ph 2 ad	2. sormiluu, aik
lehmä	Bos vert caud ad	hantänikama, aik
lehmä	Bos M1/2 mand	poskihammas, alaleuka
lehmä	Bos tibia dist ad	sääriluu, aik
lehmä	Bos ph 1 ad	1. sormiluu, aik
lehmä	Bos ph 1 ad	1. sormiluu, aik
lehmä	Bos M1/2 max	poskihammas, yläleuka
lehmä	Bos M1/2 mand	poskihammas, alaleuka
lehmä	Bos patella	polvilumpio
lehmä	Bos M1/2 max	poskihammas, yläleuka
lehmä	Bos M3 mand	viisaudenhammas, alaleuka
lehmä	Bos os malleolare	pohjeluun jäänte
lehmä	Bos Pm 2 max	etuposkihammas, yläleuka
suuri ungulaatti	B/E/A scapula frag	lapaluu
pieni ungulaatti	S/O/C radius dist diaf juv	värttinäluu, nuori
lehmä	Bos tibia diaf ad	sääriluu, aik
lehmä	Bos scapula ad	lapaluu, aik
lehmä	Bos Mp dist ad	kämmentai jalkapluu, aik
lehmä	Bos M1/2 mand	poskihammas, alaleuka
lehmä	Bos M1/2 mand	poskihammas, alaleuka
lammas/vuohi	O/C M1/2 mand	poskihammas, alaleuka
suuri ungulaatti	B/E/A costa 6 frag	6 kylkiluun palaa
pieni ungulaatti	S/O/C costa 20 frag	20 kylkiluun palaa
	+ 4 linnun luuta	
	+ 1 kallon pala	
	+ 39 palaneen luun fragmenttia	
	+ 32 nikaman palaa	
	+ 6 kalanluuta	

- + 13 pitkän raajan luun palaa
- + 338 tunnistamatonta fragmenttia

paino 31.10. 2190 g

Lisäksi yksi lehmän kämmenluun varsi, molemmat päät leikattu. Sijoitettu esineisiin.

M114 pinta:

1 tunnistamaton fragmentti

paino 19.10. 6 g.

M115:

lammas	Ovis femur ad prox	reisiluu, aik
lintu	Aves tibia dist	sääriluu
lintu	Aves ossa longa	pitkän raajan luu
suuri ungulaatti	B/E/A humerus prox	olkaluu
pieni ungulaatti	S/O/C costa 2 frag	2 kylkiluun palaa
	+ 3 kalan luuta	
	+ 4 pitkän raajan luun palaa	
	+ 8 palaneen luun fragmenttia	
	+ 12 tunnistamatonta fragmenttia	

paino 18.10. 110 g.

M116:

lehmä	Bos M1/2 max	poskihammas, yläleuka
lammas	Ovis femur prox ad	reisiluu, aik
lammas	Ovis humerus prox O dist F	olkaluu
sika	Sus humerus prox diaf juv	olkaluu, nuori
suuri ungulaatti	B/E/A axis frag	2. niskanikama
lehmä	Bos dentes	hampaan pala
pieni ungulaatti?	S/O/C ? vert caud ad	häntänikama, aik
lehmä	Bos Mt ad dist	jalkapöydänluu, aik
lammas/vuohi	O/C mand frag	alaleuka
lammas	Ovis calcaneus ad	kantaluu, aik
lammas	Ovis talus	telaluu, kuulunee yhteen kantaluun kanssa
lammas/vuohi	O/C tibia prox ad	sääriluu, aik
lehmä	Bos ph 3	sorkka
lammas/vuohi	O/C vert thor juv	rintanikama, nuori
lehmä	Bos I	etuhammas
suuri ungulaatti	B/E/A mand frag	alaleuka
lammas/vuohi	O/C os coxae ilium	lantioluu
suuri ungulaatti	B/E/A sternum	rintalasta
pieni ungulaatti	S/O/C femur prox juv	reisiluu, nuori
sika	Sus femur prox juv epi	reisiluu, nuori
lammas	Ovis scapula ad	lapaluu, aik
lammas/vuohi	O/C scapula ad	lapaluu, aik
lammas	Ovis scapula ad	lapaluu, aik
pieni ungulaatti	S/O/C tibia diaf	sääriluu
lammas	Ovis radius prox + dist F	värttinäluu, aik
lammas	Ovis radius dist O prox F	värttinäluu, nuori
lammas	Ovis radius dist epi O	värttinäluu, nuori
vuohi	Capra radius dist epi juv	värttinäluu, nuori
lammas/vuohi	O/C ulna prox ad	kyynärilu, aik
lammas/vuohi	O/C ulna prox ad	kyynärilu, aik
lammas/vuohi	O/C scapula frag	lapaluu
lammas/vuohi	O/C radius prox frag	värttinäluu
suuri ungulaatti	B/E/A sternum	rintalasta
suuri ungulaatti	B/E/A vert thor juv	rintanikama, nuori
suuri ungulaatti	B/E/A vert thor juv	rintanikama, nuori
suuri ungulaatti	B/E/A axis	2. niskanikama
lintu	Aves vertebra	nikama
lehmä	Bos Mc diaf	kämmenluu

lehmä	Bos ph 2 ad	2. sormiluu, aik
lehmä	Bos tibia ad dist	sääriluu, aik
pieni ungulaatti	S/O/C sternum sternebra	rintalasta
lammas/vuohi	O/C os malleolare	pohjeluun jääne
lammas/vuohi	O/C os malleolare	pohjeluun jääne
lehmä	Bos I	etuhammas
lammas/vuohi	O/C patella	polvilumpio
lehmä	Bos ph 2 ad	2. sormiluu, aik
lehmä	Bos ph 3	sorkka
lehmä	Bos Pm3/4 mand	etuposkihammas, alaleuka
lammas/vuohi	O/C M1/2 max	poskihammas, yläleuka
sika	Sus mand + M3	alaleuka + viisaudenhammas
lehmä	Bos calcaneus epi juv	kantaluu, nuori
suuri ungulaatti	B/E/A vert thor juv	rintanikama, nuori
lammas/vuohi	O/C Pm 3/4 max	etuposkihammas, yläleuka
pieni ungulaatti	S/O/C costa 52 frag	52 kylkiluun palaa
suuri ungulaatti	B/E/A costa 11 frag	11 kylkilun palaa
	+ 22 nikaman palaa	
	+ 15 palaneen luun fragmenttia	
	+ 1 kylkiluun rusto	
	+ 10 pitkän raajan luun palaa	
	+ 57 kalan luuta + runsaasti suomuja	
	+ 227 tunnistamatonta fragmenttia	

paino 25.10. 1180 g.

M117a:

lammas/vuohi	O/C tibia diaf	sääriluu
lehmä	Bos Mp dist ad	kämmen- tai jalkapluu, aik
suuri ungulaatti	B/E/A femur dist ad	reisiluu, aik
lehmä	Bos os hyoideum	kieliluu
pieni ungulaatti	S/O/C os coxae ilium	lantioluu
lehmä	Bos premaxilla	turvasta
lehmä	Bos ph 1 ad	1. sormiluu, aik
lehmä	Bos Pm 3/4 mand	etuposkihammas, alaleuka
suuri ungulaatti	B/E/A os coxae pubis	lantioluu
sika	Sus talus	telaluu
suuri ungulaatti	B/E/A mandibula frag	alaleuan pala
lintu	Aves sternum	rintalasta
suuri ungulaatti	B/E/A costa 1 frag	1 kylkiluun pala
pieni ungulaatti	S/O/C costa 2 frag	2 kylkiluun pala
	+ 1 pitkän raajan luun pala	
	+ 1 leuan pala	
	+ 2 nikaman palaa	
	+ 15 tunnistamatonta fragmenttia	

paino 25.10. 235 g

M117b:

lehmä	Bos I	etuhammas
lammas/vuohi	O/C tibia prox epi juv	sääriluu, nuori
lehmä	Bos talus	telaluu
lehmä	Bos ph 1 ad	1. sormiluu, aik
lehmä	Bos ph 1 ad	1. sormiluu, aik
sika	Sus scapula	lapaluu
lehmä	Bos femur dist ad	reisiluu, aik
lehmä	Bos tibia dist ad	sääriluu, aik
sika	Sus humerus prox diaf juv	olkaluu, nuori
lammas/vuohi	O/C vert cerv juv	niskanikama, nuori
lehmä	Bos maxilla, M1/2	yläleukaa, poskihammas
lehmä	Bos os coxae ilium	lantioluu
lehmä	Bos scapula	lapaluu

suuri ungulaatti	B/E/A os coxae ilium frag	lantioluu
suuri ungulaatti	B/E/A femur dist frag	reisiluu
lehmä	Bos ph 2 ad	2. sormiluu, aik
lehmä	Bos calcaneus juv	kantaluu, nuori
lammas/vuohi	O/C scapula	lapaluu
suuri ungulaatti	B/E/A os coxae	lantioluu
suuri ungulaatti	B/E/A os coxae	lantioluu
suuri ungulaatti	B/E/A costa 5 frag	5 kylkiluun palaa
pieni ungulaatti	S/O/C costa 9 frag	9 kylkiluun palaa
	+ 2 kallon pala	
	+ 2 nikaman palaa	
	+ 1 sormiluu, petoeläin?	
	+ 1 pitkän raajan luun pala	
	+ 3 palaneen luun fragmenttia	
	+ 37 tunnistamatonta fragmenttia	

paino 26.10. 820 g

M118:

lehmä	Bos ph 3	sorkka
lehmä	Bos Ci	ranneluu
suuri ungulaatti	B/E/A femur dist juv epi	reisiluu, nuori
pieni ungulaatti	S/O/C scapula frag	lapaluun pala
pieni ungulaatti	S/O/C os coxae	lantioluu
suuri ungulaatti	B/E/A costa 1 frag	kylkiluun pala
	+ 2 nikaman palaa	
	+ 1 pitkän raajan luun pala	
	+ 1 kallon pala	
	+ 9 tunnistamatonta fragmenttia	

paino 27.10. 100 g

M118: savi

lehmä	Bos scapula ad	lapaluu, aik
lehmä	Bos Mc prox	kämmenluu
lehmä	Bos M3 mand	viisaudenhammas, alaleuka
suuri ungulaatti	B/E/A costa 1 frag	kylkiluun pala
	+ 2 pitkän raajan luun palaa	
	+ 2 palaneen luun fragmenttia	
	+ 12 tunnistamatonta fragmenttia	

paino 23.10. 100g

M119a:

lehmä	Bos humerus dist diaf	olkaluu
lehmä	Bos radius dist epi juv	värttinäluu, nuori
lehmä	Bos I	etuhammas
lehmä	Bos I	etuhammas
lammas/vuohi	O/C I	etuhammas
sika	Sus I max	etuhammas, yläleuka
lammas/vuohi	O/C M1/2 max	poskihammas, yläleuka
lammas/vuohi	O/C M3 mand	viisaudenhammas, alaleuka
lammas/vuohi	O/C radius diaf	värttinäluu
lehmä	Bos Pm 3/4 mand	etuposkihammas, alaleuka
lehmä	Bos Pm 3/4 max	etuposkihammas, yläleuka
lammas/vuohi	O/C os coxae female	lantioluu, uuhi/kuttu
lammas	Ovis Mt diaf	jalkapöydänluu
lehmä	Bos premaxilla	turvasta
suuri ungulaatti	B/E/A humerus diaf	olkaluu
lammas	Ovis mandibula M2-pd4	alaleuka, hampaita
lehmä	Bos ph 2 ad	2. sormiluu, aik
lehmä	Bos ph 2 ad	2. sormiluu, aik
lehmä	Bos ph 1 ad	1. sormiluu, aik

suuri ungulaatti
suuri ungulaatti
pieni ungulaatti

B/E/A scapula frag
B/E/A costa 1 frag
S/O/C costa 6 frag
+ 5 palaneen luun fragmenttia
+ 7 kalan luuta
+ 4 nikaman palaa
+ 2 pitkän raajan luun palaa

lapaluu
1 kylkiluun pala
6 kylkiluun palaa

paino 26.10. 590 g

M119b:

lehmä
lammas/vuohi
lammas/vuohi
lehmä
sika
lehmä
lammas/vuohi
pieni ungulaatti
lammas/vuohi
lehmä
lehmä
lammas/vuohi
lammas/vuohi
pieni ungulaatti
suuri ungulaatti
lehmä
lehmä
sika
lammas
lammas/vuohi
lehmä
suuri ungulaatti
pieni ungulaatti
suuri ungulaatti
suuri ungulaatti
suuri ungulaatti
lehmä
lammas/vuohi
lehmä
lammas/vuohi
jänis
lehmä
suuri ungulaatti
lehmä
lehmä
lehmä
lammas/vuohi
lammas/vuohi
lehmä
lehmä
lehmä
sika
sika
suuri ungulaatti
suuri ungulaatti
lehmä
lehmä
lehmä
lehmä
lehmä
lehmä

Bos humerus prox ad
O/C femur prox diaf juv
O/C calcaneus ad
Bos ph 1 ad
Sus os coxae ilium
Bos PM 3/4 max
O/C axis
S/O/C vert lumb juv
O/C calcaneus frag
Bos I
Bos vert caud ad
O/C tibia prox (epi)+distO
O/C os coxae
S/O/C vert lumb juv
B/E/A humerus dist ad
Bos Mp dist diaf juv
Bos ph 1 ad
Sus femur diaf
Ovis tibia dist ad
O/C radius diaf
Bos femur dist diaf juv
B/E/A femur dist ad
S/O/C vert lumb juv
B/E/A scapula frag
B/E/A scapula frag
B/E/A tibia prox epi juv frag
Bos premaxilla
O/C atlas frag
Bos C4
O/C Ct
Lepus maxilla, 2 M
Bos os hyoideum
B/E/A vert cerv ad
Bos os coxae acet.
Bos I
Bos Pm3/4 mand
O/C max, M1+M2
Bos Pm 3/ 4 mand
Bos mand frag
Bos calcaneus
Bos ph 3
Sus femur prox diaf juv
Sus radius diaf
B/E/A vert cerv juv
B/E/A vert cerv juv
Bos Cu
Bos M1/2 max
Bos vert caud ad
Bos ph 1 ad
Bos Ct

olkaluu, aik
reisiluu, nuori
kantaluu, aik
1. sormiluu, aik
lantioluu
etuposkihammas, yläleuka
2. niskanikama
lannenikama, nuori
kantaluu
etuhammas
häntänikama, aik
ääriluu, nuori
lantioluu
lannenikama, nuori
olkaluu aik
kämmen-tai jalkapluu, nuori
1. sormiluu, aik
reisiluu
sääriluu, aik
värttinäluu
reisiluu, nuori
reisiluu, aik
lannenikama, nuori
lapaluu
lapaluu
sääriluu, nuori
turvasta
1. niskanikama
ranneluu
nilkanluu
yläleuka, hampaita
kieliluu
niskanikama, aik
lantioluu
etuhammas
etuposkihammas, alaleuka
yläleuka, poskihampaita
etuposkihammas, alaleuka
alaleuka
kantaluu
sorkka
reisiluu, nuori
värttinäluu
niskanikama, nuori
niskanikama, nuori
ranneluu
poskihammas, yläleuka
häntänikama, aik
1. sormiluu, aik
nilkan luu

lammas/vuohi	O/C I	etuhammas
lehmä	Bos ph 2 ad	2. sormiluu, aik
lehmä	Bos M	poskihammas
kissa	Felis humerus dist F prox O	olkaluu, nuori
pieni ungulaatti	S/O/C sternum	rintalasta
lammas	Bos Mt ad	jalkapöydänluu, aik
lehmä	Bos mand frag	alaleuka
vuohi	Capra Mc juv	kämmenluu, nuori
lammas/vuohi	O/C humerus diaf	olkaluu
lammas/vuohi	O/C M1/2 mand	poskihammas, alaleuka
lammas/vuohi	O/C Mp diat epi juv	kämmen- tai jalkapluu, nuori
sika	Sus max + M2-Pm4	yläleuka, hampaita
lehmä	Bos ph 2 ad	2.sormiluu, aik
pieni ungulaatti	S/O/C femur prox diaf juv	reisiluu, nuori
lehmä	Bos humerus ad dist	olkaluu, aik
suuri ungulaatti	B/E/A humerus diaf	olkaluu
suuri ungulaatti	B/E/A femur prox juv	reisiluu, nuori
suuri ungulaatti	B/E/A os coxae ilium	lantioluu
lehmä	Bos Pm2 max	etuposkihammas, yläleuka
lammas/vuohi	O/C M1/2 max	poskihammas, yläleuka
lammas/vuohi	O/C radius diaf	värttinäluu
lintu	Aves humerus dist	olkaluu
suuri ungulaatti	B/E/A vert lumb juv	lannenikama, nuori
lammas/vuohi	O/C vert thor juv	rintanikama, nuori
lehmä	Bos talus	telaluu
suuri ungulaatti	B/E/A costa 27 frag	27 kylkiluun palaa
pieni ungulaatti	S/O/C costa 24 frag	24 kylkiluun palaa

- + 6 pitkän raajan luun palaa
- + 1 kylkiluun rusto
- + 27 nikaman palaa
- + 6 kallon pala
- + 4 linnun luuta
- + 1 kalan luu
- + 2 palaneen luun fragmenttia
- + 186 tunnistamatonta fragmenttia

paino 30.10. 2760 g

M120a:

lehmä	Bos M1/2 max	poskihammas, yläleuka
lammas/vuohi	O/C M1/2 mand	poskihammas, alaleuka
lehmä	Bos ph 1 juv epi	1. sormiluu, nuori
lehmä	Bos talus	telaluu
lehmä	Bos M1/2 max	poskihammas, yläleuka
lehmä	Bos M max	poskihammas, yläleuka
lehmä	Bos M1/2 max	poskihammas, yläleuka
lehmä	Bos Pm 3/4 max	etuposkihammas, yläleuka
lehmä	Bos M 1/2 max	poskihammas, yläleuka
lehmä	Bos Pm 3/4 mand	etuposkihammas, alaleuka
lehmä	Bos Pm 3/4 max	etuposkihammas, yläleuka
lehmä	Bos M1/2 mand	poskihammas, alaleuka
lehmä	Bos M1/2 max	poskihammas, yläleuka
lehmä	Bos ph 1 ad	1. sormiluu, aik
sika	Sus maxilla + M1,M2	yläleuka, poskihampaita
lehmä	Bos M1/2 max	poskihammas, yläleuka
lehmä	Bos M1/2 max	poskihammas, yläleuka
lehmä	Bos M3 mand	viisaudenhammas, alaleuka
lehmä	Bos M1/2 max	poskihammas, yläleuka
lehmä	Bos ph 1 ad	1. sormiluu, aik
lehmä	Bos M max	poskihammas, yläleuka
lehmä	Bos M1/2 max	poskihammas, yläleuka

lehmä	Bos Mc prox	kämmenluu
lehmä	Bos Pm 2 max	etuposkihammas, yläleuka
lehmä	Bos M	poskihammas
lehmä	Bos M	poskihammas
lammas/vuohi	O/C radius diaf	värttinäluu
lammas/vuohi	O/C radius diaf	värttinäluu
sika	Sus calcaneus juv	kantaluu, nuori
lammas/vuohi	O/C humerus diast ad	olkaluu, aik
suuri ungulaatti	B/E/A os coxae ilium frag	lantioluu
lehmä	Bos mandibula frag	alaleuka
lehmä	Bos pd 4 mand	maitohammas
lehmä	Bos M1/2 max	poskihammas, yläleuka
lehmä	Bos M1/2 max	poskihammas, yläleuka
lehmä	Bos Pm3/4 mand	etuposkihammas, alaleuka
lammas/vuohi	O/C humerus dist diaf	olkaluu
sika	Sus vert thor juv	rintanikama, nuori
sika	Sus os coxae ischii	lantioluu
sika	Sus M	poskihammas
lehmä	Bos Pm 3/4 mand	etuposkihammas, alaleuka
lehmä	Bos M1/2 max	poskihammas, yläleuka
lehmä	Bos Mt prox	jalkapöydänluu
lehmä	Bos scapula ad	lapaluu, aik
suuri ungulaatti	B/E/A os coxae pubis	lantioluu
suuri ungulaatti	B/E/A femur prox ad	reisiluu, aik
kissa	Felis tibia ad	sääriluu, aik
lehmä	Bos M3 max	viisaudenhammas, yläleuka
lehmä	Bos Mp dist	kämmen- tai jalkapluu
pieni ungulaatti	S/O/C femur prox	reisiluu
lehmä	Bos Mc prox	kämmenluu
lehmä	Bos Mc dist ad	kämmenluu, aik
lehmä	Bos M3 max	viisaudenhammas, yläleuka
lehmä	Bos M1/2 max	poskihammas, yläleuka
lehmä	Bos Pm 3/4 max	etuposkihammas, yläleuka
lehmä	Bos Pm 3/4 max	etuposkihammas, yläleuka
lehmä	Bos Pm 2 max	etuposkihammas, yläleuka
lehmä	Bos radius prox	värttinäluu
lehmä	Bos Pm 3/4 max	etuposkihammas, yläleuka
lehmä	Bos Pm 3/4 max	etuposkihammas, yläleuka
lehmä	Bos M1/2 max	poskihammas, yläleuka
lehmä	Bos M3 max	viisaudenhammas, yläleuka
lehmä	Bos M1/2 max	poskihammas, yläleuka
lehmä	Bos Pm 3/4 max	etuposkihammas, yläleuka
lehmä	Bos M1/2 max	poskihammas, yläleuka
lehmä	Bos os coxae acetabulum	lantioluu
lehmä	Bos M3 mand	viisaudenhammas, alaleuka
lammas/vuohi	O/C I	etuhammas
suuri ungulaatti	B/E/A scapula	lapaluu
pieni ungulaatti	S/O/C tibia diaf	sääriluu
lehmä	Bos radius dist ad	värttinäluu, aik
suuri ungulaatti	B/E/A femur prox ad	reisiluu, aik
pieni ungulaatti	S/O/C femur diaf	reisiluu
lammas/vuohi	O/C mand frag	alaleuka
lammas	Ovis calcaneus juv	kantaluu, nuori
pieni ungulaatti	S/O/C scapula frag	lapaluu
suuri ungulaatti	B/E/A costa 10 frag	10 kylkiluun palaa
pieni ungulaatti	S/O/C costa 10 frag	10 kylkiluun palaa
	+ 11 pitkän raajan luun palaa	
	+ 16 nikaman palaa	
	+ 9 kallon palaa	
	+ 1 kylkiluun rusto	

- + 10 palaneen luun palaa
- + 1 kalan luu
- + 255 tunnistamatonta fragmenttia

paino 31.10. 2805 g

M120b:

pieni ungulaatti	S/O/C femur prox diaf juv	reisiluu, nuori
lehmä	Bos ph 3	sorkka
lehmä	Bos ph 2 ad	2. sormiluu, aik
lehmä	Bos ph 2 ad	2. sormiluu, aik
lehmä	Bos I	etuhammas
lammas	Ovis calcaneus juv	kantaluu, nuori
lammas/vuohi	O/C os coxae acetab	lantioluu
lehmä	Bos ph 3	sorkka
lehmä	Bos M1/2 max	poskihammas, yläleuka
lehmä	Bos ph 2 ad	2. sormiluu, aik
lehmä	Bos Mt dist ad	jalkapöydänluu, aik
lehmä	Bos ph 1 ad	1. sormiluu, aik
lehmä	Bos radius prox	värttinäluu
lammas/vuohi	O/C scapula ad	lapaluu, aik
lehmä	Bos M1/2 max	poskihammas, yläleuka
lehmä	Bos talus	telaluu
lehmä	Bos ph 3	sorkka
lammas/vuohi	O/C radius prox	värttinäluu
lammas/vuohi	O/C radius prox	värttinäluu
lehmä	Bos os coxae	lantioluu
lehmä	Bos Mt prox	jalkapöydänluu
sika	Sus humerus prox O	olkaluu, nuori
suuri ungulaatti	B/E/A femur prox ad	reisiluu, aik
lammas/vuohi	O/C ulna	kyynärluu
lehmä	Bos ph 1 ad	1. sormiluu, aik
lehmä	Bos ph 1 ad	1. sormiluu, aik
pieni ungulaatti	S/O/C femur prox juv diaf	reisiluu, nuori
lehmä	Bos Pm 3/4 max	etuposkihammas, yläleuka
suuri ungulaatti	B/E/A vert thor juv	rintanikama, nuori
suuri ungulaatti	B/E/A vert cerv ad	niskanikama, aik
lehmä	Bos os zygomaticum	kallon pala
lehmä	Bos M3 max	viisaudenhammas, yläleuka
lammas	Ovis tibia dist ad	sääriluu, aik
lammas/vuohi	O/C M 1/2mand	poskihammas, alaleuka
lammas/vuohi	O/C M1/2 mand	poskihammas, alaleuka
lehmä	Bos Pm 3/4 max	etuposkihammas, yläleuka
suuri ungulaatti	B/E/A costa 8 frag	8 kylkiluun palaa
pieni ungulaatti	S/O/C costa 9 frag	9 kylkiluun palaa

- + 8 nikaman palaa
- + 24 palaneen luun fragmenttia
- + 9 pitkän raajan luun palaa
- + 124 tunnistamatonta fragmenttia

paino 31.10. 1445 g

M121:

lehmä	Bos ph 1 ad	1. sormiluu, aik
vuohi	Capra Mt diaf	jalkapöydänluu
sika	Sus vert lumb juv	lannenikama, nuori
sika	Sus MpII/IV	kämmen-tai jalkapöydänluu
lehmä	Bos patella	polvilumpio
sika	Sus vert cerv juv	niskanikama, nuori
lammas/vuohi	O/C vert cerv juv	niskanikama, nuori
lammas/vuohi	O/C atlas frag	1. niskanikama
lammas/vuohi	O/C ulna juv	kyynärluu, nuori

sika	Sus ulna	kyynärloo
sika	Sus zygomaticum	kallon luu
lammas/vuohi	O/C scapula ad	lapaluu, aik
lehmä	Bos ulna	kyynärloo
pieni ungulaatti	S/O/C femur juv prox diaf	reisiluu, nuori
suuri ungulaatti	B/E/A humerus prox ad	olkaluu, aik
lehmä	Bos tibia prox epi juv	sääriluu, nuori
lammas/vuohi	O/C talus	telaluu
lehmä	Bos radius prox	värttinäluu
lehmä	Bos mand frag	alaleuka
suuri ungulaatti	B/E/A vert lumb ad	lannenikama, aik
suuri ungulaatti	B/E/A vert lumb ad	lannenikama, aik
suuri ungulaatti	B/E/A vert thor ad	rintanikama, aik
suuri ungulaatti	B/E/A vert thor juv	rintanikama, nuori
pieni ungulaatti	S/O/C femur diaf	reisiluu
lammas/vuohi	O/C tibia diaf	sääriluu
lammas/vuohi	O/C M1/2 max	poskihammas, yläleuka
vuohi	Capra ph3	sorkka
lammas	Ovis Mt prox + diaf	jalkapöydänluu
vuohi	Capra Mc prox + diaf	kämmenluu
lammas/vuohi	O/C scapula ad	lapaluu, aik
lehmä	Bos Mt prox	jalkapöydänluu
lehmä	Bos Mt prox + diaf juv	jalkapöydänluu, nuori
lammas	Ovis Mc prox + diaf	kämmenluu
lammas/vuohi	O/C tibia prox diaf juv	ääriluu, nuori
pieni ungulaatti	B/E/A scapula frag	lapaluu
sika	Sus C mand	kulmahammas, alaleuka
vuohi	Capra Mc prox + diaf	kämmenluu
vuohi	Capra Mc prox + diaf	kämmenluu
vuohi	Capra Mc prox + diaf	kämmenluu
vuohi	Capra Mc prox + diaf	kämmenluu
lammas/vuohi	O/C tibia dist juv epi	sääriluu, nuori
lammas/vuohi	O/C tibia prox epi juv	sääriluu, nuori
lehmä	Bos ph 3	sorkka
lammas/vuohi	O/C M1/2 max	poskihammas, yläleuka
lammas/vuohi	O/C M1/2 max	poskihammas, yläleuka
lehmä	Bos Pm 2 max	etuposkihammas, yläleuka
kissa	Felis humerus dist ad	olkaluu, aik
lehmä	Bos mandibula, M3+2	alaleuka, hampaita
lehmä	Bos I	etuhammas
lehmä	Bos femur dist ad	reisiluu, aik
suuri ungulaatti	B/E/A os coxae frag	lantioluu
lammas/vuohi	O/C radius diaf	värttinäluu
koiraeläin	Canidae calcaneus ad	telaluu
koiraeläin	Canidae Mp, ad	kämnen-tai jalkapluu, aik
koiraeläin	Canidae Mp, ad	kämnen-tai jalakpluu, aik
jyrsijä	Rodentia maxilla frag	yläleuka
suuri ungulaatti	B/E/A costa 15 frag	15 kylkiluun palaa
pieni ungulaatti	S/O/C costa 16 frag	6 kylkiluun palaa

- + 9 pitkän raajan luun palaa
- + 9 nikaman palaa
- + 13 kallon palaa
- + 1 hyvin nuoren keskikokoisen eläimen olkaluu
- + 3 kalan luuta
- + 2 linnun luuta
- + 1 palaneen luun fragmentti
- + 88 tunnistamatonta fragmenttia

Paino 31.10. 2220 g

Huomio kiinnittyy vuohen kämnen- ja jalkapöydänluiden yleisyyteen.

M122:

lehmä	Bos mand frag + Pm 4-M2	alaleuka, hampaita (irraltaan)
lammas	Ovis talus	telaluu
lehmä	Bos patella	polvilumpio
lehmä	Bos humerus dist ad	olkaluu, aik
lehmä	Bos atlas frag	1. niskanikama
lammas/vuohi	O/C humerus dist ad	olkaluu, aik
pieni ungulaatti	S/O/C vert lumb juv	lannenikama, nuori
sika	Sus C max female	kulmahammas, yläleuka, emakko
sika	Sus Pm frag	etuposkihammas
kissa	Felis ulna ad	kyynärllu, aik
kissa	Felis tibia dist ad	etuhammas
lehmä	Bos I	etuhammas
lehmä	Bos I	etuhammas
lehmä	Bos Pm 2 mand	etuposkihammas, alaleuka
lammas/vuohi	O/C M1/2 max	poskihammas, yläleuka
lehmä	Bos Pm 3/4 mand	etuposkihammas, alaleuka
lammas/vuohi	O/C scapula ad	lapaluu, aik
lammas	Ovis tibia prox + dist F	sääriluu, aik
sika	Sus tibia dist diaf juv	sääriluu, nuori
lehmä	Bos pd 3/4 max	maitohammas, yläleuka
lammas	Ovis Mc prox + diaf	kämmenluu
lehmä	Bos Pm 3/4 mand	etuposkihammas, alaleuka
lehmä	Bos scapula ad	lapaluu, aik
suuri ungulaatti	B/E/A os coxae frag	lantioluu
sika	Sus occipitale	kallon osa
sika	Sus max frag	yläleuka
suuri ungulaatti	B/E/A costa 9 frag	9 kylkiluun palaa
pieni ungulaatti	S/O/C costa 4 frag	4 kylkiluun palaa
	+ 9 nikaman palaa	
	+ 4 pitkän raajan luun palaa	
	+ 12 palaneen luun palaa	
	+ 5 kallon palaa	
	+ 1 pienen eläimen kämmen- tai jalkap. luunpala (kissa?)	
	+ 113 tunnistamatonta fragmenttia	

Huom! lisätty 7.11. pussillinen luuta. Paino lisätty yksikön luiden kokonismäärään, mutta luuta ei ole analysoitu. Pussissa lappu "ei analysoitu".
paino 31.10. 1195g

M123:

Pussillinen luuta 7.11. Paino 890 g. Luuta ei analysoitu. Pussissa lappu "ei analysoitu".

M124:

Pussillinen luuta 7.11. Paino 27,3 g. Luuta ei analysoitu. Pussissa lappu "ei analysoitu".

Turku Rettiginrinne 2000-2001
Liite XVII
Luuluetelo (jatko-osa)

Auli Tourunen

Opaste vuoden 2001 luuluettelon lukemiseen:

Luut on käyty läpi yksikkönumerojärjestyksessä. Yksiköt 201-304 ehdittiin käydä läpi kokonaan, 305 osittain. Kunkin yksikön yhteydessä on mainittu ensin yksikön yhteispaino ja fragmenttimäärä, sen jälkeen on tarkempi erittely lajeittain. Koska käytössä olevalla vaa'alla ei voinut punnita kuin 25 g:n tarkkuudella, ei jokaista eläinlajia ole voitu punnita erikseen. Usein on otettu koko yksikön yhteispaino, joskus on jopa useita pieniä, muutaman fragmentin yksiköitä jouduttu punnitsemaan yhdessä.

Tunnistus on tehty vauhdikkaasti ja ilman referenssikokoelmaa, joten paljon tunnistamiskelpoista on jäänyt tunnistamatta. Älköön kukaan siis ottako tätä varsinaisena analyysinä.

Käytetyistä kategorioista: Lampaat ja vuohet on tunnistettu tarkasti lajilleen vain joissain helppoissa tapauksissa, lähinnä sarvien ja kämmen- tai jalkapöydänluiden osalta. Kategoriassa lammas/vuohi on siis runsaasti referenssikokoelman kanssa tarkemmin tunnistettavia luita. Suuri ungulaatti pitää sisällään ne hevosen, hirven ja naudän luut, joita ei ole voitu tunnistaa lajilleen. Ylivoimaisesti suurin osa, jollei kaikki, näistä luista on naudän luuta. Pieni ungulaatti sisältää sian, vuoheen tai lampaan luita, lähinnä kylkiluita, nikamia ja diafyysifragmentteja. Pieni eläin kattaa kokoluokan jänis-kissa. Suuren osan pieni-eläin-luista on erinomaisen tunnistuskelpoisia tarkemmassa analyysissä. Koiraelain ja petoeläin-kategorian luut ovat varmasti suurimmaksi osaksi koiran luuta. Tässä tapauksessa ei ole haluttu sulkea pois mahdollista kettua, tai miksei joskus jopa ilvestä. OB tarkoittaa obestänt eli tunnistamaton fragmentti.

Arkeologin huomioitavaa: Luista on ilmoitettu palamattomien ja palaneiden luiden määrä. Mikäli laatua ei ilmoiteta (esim. 5 frag) kyseessä on aina palamaton luu. Luiden kunto on arvioitu sanallisesti, siitä on myös indikaationa paino/fragmenttimäärän suhde sekä tunnistamattomien luiden määrä. Jonkinlaisena kriteerinä voidaan pitää myös pienten eläinten sekä hyvin nuorten eläinten määrää, sillä nämä luut säilyvät heikommin kuin suurempien tai aikuisten eläinten luut. Lähes kaikki lampaaksi tai vuoheksi tunnistetut luut ovat nimenomaan kämmen- tai jalkapöydänluita. Vuohia materiaalista löytyy poikkeuksellisen runsaasti. Fauna sisältää suhteellisen paljon myös koiraa ja kissaa, jopa hevosta ja hyljettä. Suurin osa materiaalista on toki tavallista ruoka- tai teurasjätettä.

-Luut on pakattu muovipusseihin, joihin eläinlajin nimi on kirjoitettu latinaksi.

Bos = nauta

Ovis = lammas

Capra = vuohi

O/C (ovis sive capra) = lammas/vuohi

Sus = sika

Felis = kissa

Lepus = jänis

Phocidae = hylje

Rodentia = jyrsijä

Canidae = koiraelain

Carnivore = petoeläin

Equus = hevonen

Rettingirinne 2001

Luut

Analyysit Auli Tourunen

(myöhemmät lisäykset palaneiden ja muiden fragmennttien osalta, silloin kun niitä on tullut esiin muiden löytöjen joukosta, Elina Saloranta)

M201: 2550 g, 445 palamatonta ja 32 palanutta frag

Nauta 1275 g 82 palamatonta + 10 palanutta fragmenttia

OBS palaneet Mp tai phalanx kaikki

Sika 175 g 13 frag

Lammas/vuohi 200 g 35 frag

Lammas 4 frag

Vuohi 4 frag

Kissa 1 frag

Lintu 6 frag

YHT 50 g

Suuri ungulaatti 300 g 50 frag

Pieni ungulaatti 25 g 32 frag

OB 525 g 218 palamatonta + 22 palanutta frag

HUOMIOITA: Luut kohtuullisesti kuluneita, paljon irtohampaita. Vuohelta 4 Mp, voisiko viitata nahkateollisuuteen? Yksi n. puolivuotiaan sian leuka, kissan olkaluun alaosa, vasikan värttinäluu.

M203: 2075 g, 202 palamatonta ja 4 palanutta frag

Nauta 775 g 29 frag

Sika 11 frag (ehjä talus)

Lammas/Vuohi 12 frag

Vuohi 1 frag

YHT 175 g

Suuri ungulaatti 775 g 35 frag

Pieni ungulaatti 25 g 14 frag

OB 325 g 100 palamatonta ja 4 palanutta frag

HUOM. Kohtuullisen hyväkuntoista, myös isoja fragmentteja, diafyysit hilseileviä.

M204+205+206 =YHT 275 g,

3+5+23=31 fragmenttia

M204

Lammas/Vuohi 1 frag,

OB 2 frag

ja

M205

Nauta 2 frag

OB 3 frag

ja

M206

Nauta 3 frag

Lammas/Vuohi 3 frag

Suuri ungulaatti 6 frag

Pieni ungulaatti 2 frag

OB 9 frag

M207: 475 g, 59 palamatonta ja 2 palanutta frag

Nauta 5 frag

Lammas/Vuohi 1 frag

Aves 1 frag

Pieni ungulaatti 8 frag

Suuri ungulaatti 17 frag
OB 27 palamatonta + 2 palanutta frag
YHT 475 g
HUOM. Kohtuullisen hyvin säilynyttä.
myöhempi lisäys: kalanluun fragmentti 0.1 g

M208: 2250 g, 418 palamatonta ja 2 palanutta frag
Nauta 525 g 26 frag
Sika 6 frag
Lammas/vuohi 42 frag
Lammas 4 frag
Aves 16 frag
Pisces 3 frag
Pieni eläin (Jänis?) 1 frag
YHT 450 g
Suuri ungulaatti 775 g 87 frag
Pieni ungulatti 100 g 34 frag
OB 400 g 199 palamatonta ja 2 palanutta frag
Huom. Sekä erittäin hyvin että huonosti säilyneitä luita. Paljon jyrskyttäjä. Siat yllättävän kookkaita, ajoitus?
Kaksi kannuskynnellistä linnun tarsometat. eli kukkoa, paljon lintua säilyneisyyden huomioden.

M209: 175 g, 7 frag
Nauta 3 frag
Suuri ungulaatti 4 frag
YHT 175 g
Huom. Kuluneita ja hilseileviä

M210: 200 g, 13 palamatonta ja 1 palanut frag
Nauta 2 frag
Lammas/Vuohi 3 frag
Pieni ungulatti 2 frag
Suuri ungulaatti 2 frag
OB 4 palamatonta + 1 palanut
YHT 200 g
Huom. Melko huonossa kunnossa kaikki

M211: 225 g, 11 palamatonta ja 1 palanut frag
Nauta 5 frag
Pieni ungulaatti 1 frag
OB 5 palamatonta ja 1 palanut frag
YHT 225 g
Huom. Melko huonokuntoista, naudan luut kuit. suurikokoisia

M212: 175 g, 52 palamatonta ja 8 palanutta frag
Nauta 7 frag
Lammas 1 frag
Lammas/vuohi 3 frag
Pieni ungulaatti 1 palanut ja 1 palamatonta
Suuri ungulaatti 3 frag
OB 40 palamatonta ja 7 palanutta
YHT 175 g
Huom. Melko huonokuntoista

M214: 100 g, 35 palamatonta ja 4 palanutta frag
Nauta 7 palamatonta ja 1 palanut frag
Lammas/Vuohi 1 frag
Sika 1 frag
Suuri ungulaatti 6 frag

OB 20 palamatonta ja 3 palanutta frag
YHT 100 g
Huom. Hauraita, murenevia luita.

M215: 2175 g, 137 palamatonta ja 8 palanutta frag
Nauta 1150 g 41 frag
Sika 200 g 15 frag
Vuohi 1 frag,
Lammas 1 palamatonta ja 1 palanut frag,
Lammas/Vuohi 16 frag
YHT 175 g
Suuri ungulaatti 550 g 27 frag
Pieni ungulaatti 4 frag,
Koiraeläin 1 frag
YHT 25 g
OB 75 g 31 palamatonta ja 7 palanutta frag
HUOM. Mielenkiintoinen, hyvin säilynyt materiaali. Koiraeläimen tibia, vrt. profiilista tulleet luut.

M216: 175g, 42 palamatonta ja 7 palanutta frag
Nauta 7 frag
Vuohi 1 frag
Lammas/Vuohi 4 frag
Pieni ungulaatti 2 frag
Suuri ungulaatti 4 frag
OB 24 palamatonta ja 7 palanutta frag
YHT 175 g
Huom. Heikosti säilynyttä, hilseilevää ja murenevaa.

M217: 3250 g, 730 palamatonta ja 44 palanutta frag
Nauta 1050 g 64 frag
Sika 175 g 14 frag
Lammas/vuohi 58 palamatonta ja 1 palanut frag
Vuohi 3 frag
YHT 325 g
Kala 10 frag
Jyrsijä 1 frag
Lintu 14 frag
YHT 50 g
Pieni ungulaatti 225 g 84 palamatonta ja 1 palanut
Suuri ungulaatti 1075 g 98 frag
OB 350 g 384 palamatonta ja 42 palanutta frag
Huom. Luut joko heikosti tai hyvin säilyneitä: kaksi kerrostumishistoriaa? Yleisesti ottaen hyvin huonokuntoista.
+ myöhempi lisäys: 4 palanutta fragmenttia, yht. 3.4 g; kalanluun fragmentti 0.1 g

M218: 1175 g, 118 palamatonta ja 9 palanutta frag
Nauta 8 frag
Lammas/Vuohi 4 frag
Lintu 1 frag
Kissa ? 1 frag
Kala 1 frag
pieni ungulaatti 19 frag
suuri ungulaatti 22 frag
OB 62 palamatonta ja 9 palanutta
YHT 1175 g
Huom. Melko huonokuntoista, kissan (?) luu on hyvin kulunut sääriluu.

M219+M220+M221=YHT 200 g
15+3+1=19 frag (18 palamatonta ja 1 palanut)

M219

Nauta 2 frag
Lammas/Vuohi 1 frag
Pieni ungulaatti 1 frag
Suuri ungulaatti 4 frag
OB 7 frag
Huom. Melko huonokuntoista
+myöhempi lisäys: 2 palanutta fragmenttia, yht. 1.9 g
ja

M220

Nauta 1 frag
Pieni ungulaatti 2 frag
ja

M221

pieni ungulaatti 1 palanut frag

M222: 125 g, 21 palamatonta ja 1 palanut frag

Nauta 4 frag
Vuohi 5 frag
Pieni ungulaatti 1 frag
Suuri ungulaatti 3 frag
OB 5 palamatonta ja 1 palanut frag
YHT 125 g
Huom. Kaikki vuohen ja naudan luut kämmenen- tai jalkapöydänluita, luut melko hyvässä kunnossa.

M224: 1775 g, 261 palamatonta ja 33 palanutta frag

Nauta 750 g 83 frag
Sika 5 frag
Lammas/Vuohi 37 frag
Vuohi 1 frag
Pieni ungulaatti 16 frag
YHT 125 g
Suuri ungulaatti 35 frag
Hylje 1 frag
Kala 2 frag
YHT 350 g
OB 550 g 81 palamatonta ja 33 palanutta frag
Huom. Erittäin huonokuntoista, pääosin vain kestäviä luita ja irtohampaita.
+ myöhempi lisäys: 2 palanutta fragmenttia, yht. 1.5 g

M225+M226=YHT 50 g

20 +2 =22 frag (21 palamatonta ja 1 palanut)

M225

Nauta 1 frag
Lammas/Vuohi 1 frag
Pieni ungulaatti 2 frag
Suuri ungulaatti 1 frag
OB 14 palamatonta ja 1 palanut frag
Huom. Melko hyväkuntoisesta melko huonokuntoiseen.
ja

M226

OB 2 frag

M227: 8175 g, 2072 palamatonta ja 27 palanutta frag

Nauta 1725 g 118 frag

Sika 550 g 58 frag

Lammas/Vuohi 825 g 137 frag

Vuohi 7 frag

Lammas 14 frag

Kissa 3 +1?frag

Koiraeläin 1 frag

Jänis 3 frag

Pisces 6 frag

Aves 4 frag

Pieni eläin 2 frag

YHT 225 g

Suuri ungulaatti 2600 g 232 palamatonta ja 1 palanut frag

Pieni ungulaatti 425 g 168 palamatonta ja 1 palanut frag

OB 1500 g 617 palamatonta ja 25 palanutta frag

Hevonen 325 g 1 frag

Huom. Pääosin hyvin säilynyttä, muutamaa luuta jyrstetty. Paljon Capra Mc/Mt, mielenkiintoinen eläimistö.

+ myöhempi lisäys: 3 palanutta fragmenttia, yht. 6.4 g

M228: 350 g, 56 palamatonta ja 4 palanutta frag

Nauta 3 frag

Lammas/Vuohi 4 frag

Pieni ungulaatti 10 frag

Aves 1 frag

Suuri ungulaatti 10 frag

OB 28 palamatonta ja 4 palanutta frag

YHT 350 frag

Huom. Kohtuullisen hyvin säilynyttä

M229: 25 g, 5 palamatonta ja 1 palanut frag

Lammas/Vuohi 2 frag

Suuri ungulaatti 2 frag

OB 1 palanut ja 1 palamatonta frag

YHT 25 g

M230: 175 g, 43 palamatonta ja 1 palanut frag

Nauta 2 frag

Sika 2 frag

Lintu 1 frag

Pieni eläin 1 frag

Lammas/Vuohi 5 frag

Pieni ungulaatti 10 frag

Suuri ungulaatti 11 frag

OB 11 palamatonta ja 1 palanut frag

YHT 175 g

Huom. Melko hyväkuntoista, jyrstetty vasikan olkaluu.

M231: 450 g, 100 palamatonta ja 2 palanutta frag

Nauta 22 frag

Sika 4 frag

Vuohi 1 frag

O/C 16 frag

Pieni ungulaatti 1 frag

Suuri ungulaatti 10 frag

OB 46 palamatonta ja 2 palanutta frag

YHT 450 g

M232: 375 g, 98 palamatonta ja 1 palanut frag
Nauta 13 frag
Sika 1 frag
O/C 5 frag
Pieni ungulaatti 7 frag
Suuri ungulaatti 21 frag
OB 51 palamatonta ja 1 palanut frag
YHT 375 g
Huom. Melko huonokuntoista, lahoa.

M233+M234=YHT 50 g
2+56=58 frag
M233
OB 2 frag
ja
M234
Nauta 1 frag
Lammas/Vuohi 4 frag
Kala 1 frag
Lintu 1 frag
Pieni ungulaatti 4 frag
Suuri ungulaatti 2 frag
OB 43 frag

M235: 425 g, 98 palamatonta ja 3 palanutta frag
Nauta 10 frag
Sika 3 frag
Vuohi 1 frag
Lammas/Vuohi 9 frag
Pieni ungulaatti 9 frag
Suuri ungulaatti 8 frag
OB 58 palamatonta ja 3 palanutta frag
YHT 425 g
Huom. Melko huonokuntoista, lahoa

M236: 1000 g, 164 palamatonta ja 2 palanutta frag
Nauta 17 frag
Sika 6 frag
Lammas/Vuohi 26 frag
Lammas 4 frag
Lintu 1 frag
YHT 375 g
Pieni ungulaatti 35 frag
Suuri ungulaatti 39 frag
OB 36 palamatonta ja 2 palanutta frag
YHT 625 g
Huom. Melko hyväkuntoista. Yhdessä pienessä ungulaatissa reikä, sijoitettu esineisiin.

M237: 700 g, 196 palamatonta ja 6 palanutta frag
Nauta 16 frag
Sika 1 frag
Lammas 1 frag
Lammas/Vuohi 26 palamatonta ja 1 palanut frag
vuohi 2 frag
Lintu 2 frag
Petoeläin (koira?) 1 frag
YHT 300 g

Suuri ungulaatti 26 frag
Pieni ungulaatti 15 palamatonta ja 2 palanutta frag
OB 106 palamatonta ja 3 palanutta frag
YHT 400 g
Huom. Melko hyväkuntoista, muutama jyrstetty luu
+ myöhempi lisäys: palanut fragmentti 0.9 g

M238: 6150 g, 1026 palamatonta ja 4 palanutta frag
Nauta 2225 g 122 frag
Sika 40 frag
Lammas 6 frag
Vuohi 1 frag
Koira 1 frag
Lintu 4 frag
Kala 4 frag
YHT 400 g
Lammas/Vuohi 425 g 83 frag
Pieni ungulaatti 175 g 73 frag
Suuri ungulaatti 1925 g 170 frag
OB 1000 g 522 palamatonta ja 4 palanutta frag
Huom. Melko hyväkuntoista materiaalia. Yhdessä O/C:ssa reikä, sijoitettu esineisiin.

M239: 325 g, 74 palamatonta ja 4 palanutta frag
Nauta 8 frag
Sika 2 frag
Lammas/Vuohi 1 frag
Pieni ungulaatti 2 frag
Suuri ungulaatti 17 frag
OB 44 palamatonta ja 4 palanutta frag
YHT 325 g
Huom. Melko huonokuntoista, murenee.

M241: 125 g, 49 frag
Nauta 2 frag
Lammas/Vuohi 2 frag
Pieni ungulaatti 2 frag
Suuri ungulaatti 6 frag
OB 37 frag
YHT 125 g
Huom. Huonokuntoista, lohkeilevaa, murenevaa, lahoa.

M243: 125 g, 19 palamatonta ja 2 palanutta frag
Nauta 1 frag
Lammas/Vuohi 1 frag
Suuri ungulaatti 7 frag
OB 10 palamatonta ja 2 palanutta frag
YHT 125 g
Huom. Melko hyväkuntoista

M244: 300 g, 79 palamatonta ja 2 palanutta frag
Nauta 4 frag
Sika 1 frag
Lammas/Vuohi 11 frag
Vuohi 1 frag
Lintu 2 frag
Pieni ungulaatti 12 frag
Keskikok. eläin 7 frag (häntä)
Suuri ungulaatti 4 frag

OB 37 palamatonta ja 2 palanutta frag

YHT 300 g

Huom. Melko hyväkuntoista, sis. 7 häntänikamaa/n palaa samasta hännästä, sika??

M245: 75 g, 10 palamatonta ja 2 palanutta frag

Nauta 5 frag

Sika 1 frag

Lammas/Vuohi 3 frag

OB 1 palamatonta ja 2 palanutta frag

75 g

Huom. Punaisia hyvin säilyneitä luuta. Väri maaperästä?

M246: 1550 g, 366 palamatonta ja 1 palanut frag

Nauta 250 g 32 frag

Sika 125 g 23 frag

Lammas/Vuohi 33 frag

Vuohi 1 frag

Lammas 4 frag

Kissa 2 frag

Pieni eläin 1 frag

Jyrsijä 1 frag

Lintu 3 frag

Kala 4 frag

YHT 250 g

Suuri ungulaatti 475 g 51 frag

Pieni ungulaatti 125 g 58 frag

OB 325 g 153 palamatonta ja 1 palanut frag

Huom. Hyvin tai erittäin hyvin säilynyttä luuta, sian lapaluu sikiö/vastasyntynyt ja värttinäluu alle 0,5 vuotta.

Patologiset kissantassun luut, kasvaneet yhteen.

M247: 1525 g, 335 palamatonta ja 6 palanutta frag

Nauta 175 g 25 frag

Sika 275 g 19 frag

Vuohi 1 frag

Lammas/Vuohi 37 palamatonta ja 1 palanut frag

Kissa 2 frag

Lintu 4 frag

Kala 1 frag

Pieni eläin 1 frag (kylkiluu kissa?)

YHT 225 g

Pieni ungulaatti 150 g 33 frag

Suuri ungulaatti 325 g 57 frag

OB 375 g 155 palamatonta ja 5 palanutta frag

Huom. Yksi jyrsitty luu. Melko hyväkuntoista. Yksiköstä kivisavikannun pohja.

M248: 4250 g, 554 palamatonta ja 24 palanutta frag

Nauta 1525 g 57 frag

Sika 14 frag

Koira 1 frag

Lintu 5 frag

Kala 5 frag

Jänis 1 frag

Pieni eläin 3 frag

YHT 200 g

Vuohi 3 frag

Lammas 4 frag

Lammas/Vuohi 50 frag

YHT 575 g

Pieni ungulaatti 150 g 72 palamatonta ja 3 palanutta frag
Suuri ungulaatti 1200 g 91 frag
OB 600 g 248 palamatonta ja 21 palanutta frag
Huom. Hyvin säilynyttä, yksi pureksittu luu. Naudan ehjä kämmenluu. Naudan Ct kasvanut yhteen T2+3:n kanssa.
+ myöhempi lisäys: 2 palanutta fragmenttia yht. 1.2 g

M250: 150 g, 27 palamatonta ja 1 palanut frag
Nauta 6 frag
Sika 2 frag
Lammas/Vuohi 5 frag
Suuri ungulaatti 1 frag
OB 13 palamatonta ja 1 palanut frag
YHT 150 g
Huom. Melko huonokuntoista, irtohampaita.

M251: 425 g, 83 frag
Nauta 16 frag
Sika 1 frag
Lammas 1 frag
Vuohi 1 frag
Lammas/Vuohi 16 frag
Pieni ungulaatti 3 frag
Suuri ungulaatti 8 frag
OB 36 frag + 1 työstetty luupala
YHT 425 g
Huom. Hyvin huonokuntoista. Yksi todella tuore kylkiluu (lihat mukana, heitetty pois)

M252: 17350 g, 3298 palamatonta ja 14 palanutta frag
Nauta 4325 g 208 frag
Sika 1150 g 105 frag
Lammas/Vuohi 1825 g 287 frag
Vuohi 11 frag
Lammas 10 frag
Jänis 4 frag
Kissa 1 frag
Jyrsijä 2 frag
Petoeläin (Koirat?) 2 frag
Pieni eläin (Kissa/Jänis..) 12 frag
Lintu 20 frag
Kala 24 frag
Hevonen ? 1 frag
YHT 300 G
Pieni ungulaatti 1175 g 397 palamatonta ja 1 palanut frag
Suuri ungulaatti 5425 g 459 frag
OB 3150 g 1753 palamatonta ja 13 palanutta frag ja 2 työstettyä/esineenkatkelmaa
Huom. Suuri ja hyvinsäilynyt materiaali, vuohia. Jänistä.
+myöhempi lisäys: 2 palanutta fragmenttia, yht. 2.4 g; luun fragmentti 2.0 g

M253: 800 g, 141 palamatonta ja 1 palanut frag
Nauta 5 frag
Suuri ungulaatti 34 frag
YHT 450 g
Sika 6 frag
Vuohi 1 frag
Lammas/Vuohi 23 frag
Pieni ungulaatti 27 frag
Kissa 1 frag

Koiraeläin (koira) 1 frag
Kala 1 frag
Lintu 2 frag
YHT 250 g
OB 100 g 40 palamatonta ja 1 palanut frag
Huom. Melko hyvin säilynyttä.

M254: 350 g, 96 palamatonta ja 3 palanutta frag
Nauta 13 frag
Sika 1 frag
Vuohi 1 frag
Lammas/Vuohi 12 frag
Suuri ungulaatti 9 frag
OB 60 palamatonta ja 3 palanutta frag
YHT 350 g
Huom. Lahoa luuta, irtohampaita.

M255: 3525 g, 576 palamatonta ja 1 palanut frag
Nauta 1350 g 71 frag
Sika 25 frag
Lammas/Vuohi 29 frag
Pieni ungulaatti 24 frag
YHT 350 g
Suuri ungulaatti 1250 g 106 frag
OB 575 g 321 palamatonta ja 1 palanut frag
Huom. Melko huonokuntoista, lahoa, juurien syövyttämää. Yhdessä naudan Ct:ssä patologisia muutoksia.

M256 + M258= YHT 75 g
29+ 15 =44 (34 palamatonta ja 10 palanutta frag)

M256

Nauta 2 frag
Sika 1 frag
Lammas/Vuohi 1 frag
Pieni ungulaatti 3 frag
Suuri ungulaatti 2 frag
OB 10 frag

ja

M258

Lammas/Vuohi 1 frag
OB 4 palamatonta ja 10 palanutta frag

M259 + M260 =YHT 200 g
18+71=89 (46 palamatonta ja 43 palanutta frag)

M259

Lammas/Vuohi 2 frag
Pieni ungulaatti 4 frag
Suuri ungulaatti 2 frag
OB 10 frag

ja

M260

Nauta 4 palamatonta ja 2 palanutta frag
Lammas/Vuohi 3 frag
OB 21 palamatonta ja 41 palanutta frag
Huom. Palaneet suurikokoisia fragmentteja.

M261: 900g, 244 palamatonta ja 8 palanutta frag
Nauta 225 g 12 frag
Sika 2 frag
Vuohi 1 frag
Lammas 2 frag
Lammas/Vuohi 13 frag
Pieni ungulaatti 24 frag
Jänis 1 frag
YHT 200 g
Suuri ungulaatti 300 g 37 frag
OB 175 g 152 palamatonta ja 8 palanutta frag
Huom. Huonokuntoista, jäniksestä hammas.

M262: 275 g, 63 frag
Nauta 3 frag
Sika 3 frag
Lammas/Vuohi 4 frag
Pieni ungulaatti 7 frag
Suuri ungulaatti 8 frag
OB 38 frag
YHT 275 g
Huom. Melko huonokuntoista.

M263: 250 g, 9 palamatonta ja 195 palanutta frag
Nauta 2 palamatonta ja 2 palanutta frag
Lammas/Vuohi 2 palamatonta ja 9 palanutta frag
Pieni ungulaatti 6 palanutta frag
Suuri ungulaatti 2 palanutta frag
OB 5 palamatonta ja 176 palanutta frag
YHT 250 g
Huom. Suuria palaneita fragmentteja.

M264: 325 g, 10 palamatonta ja 9 palanutta frag
Nauta 4 palamatonta ja 1 palanut frag
Lammas/Vuohi 1 palamatonta ja 1 palanut frag
Suuri ungulaatti 2 frag
OB 3 palamatonta ja 7 palanutta frag
YHT 325 g
Huom. Palaneet isoja, muu huonokuntoista, hampaita.

M265: 100 g, 11 frag
Nauta 1 frag
Suuri ungulaatti 2 frag
Pieni ungulaatti 2 frag
OB 6 frag
YHT 100 g
Huom. Melko huonokuntoista.

M266: 675 g, 151 palamatonta ja 11 palanutta frag
Nauta 175 g 17 frag
Lammas/Vuohi 21 frag
Pieni ungulaatti 4 frag
YHT 75 g
Suuri ungulaatti 225 g 19 palamatonta ja 1 palanut frag
OB 200 g 90 palamatonta ja 10 palanutta frag
Huom. Melko huonokuntoista materiaalia.
+ myöhempi lisäys: palanut fragmentti 1.5 g

M267: 500 g, 62 frag
Nauta 15 frag
Sika 1 frag
Vuohi 1 frag
Lammas/Vuohi 7 frag
Pieni ungulaatti 5 frag
Suuri ungulaatti 8 frag
OB 25 frag
YHT 500 g
Huom. Kohtuullisesti säilynyttä.
+ myöhempi lisäys: palanut fragmentti 0.3 g

M268: 250 g, 26 frag
Nauta 5 frag
Lammas/Vuohi 1 frag
Jänis 1 frag
Pieni ungulaatti 3 frag
Suuri ungulaatti 9 frag
OB 7 frag
YHT 250 g
Huom. Melko hyväkuntoista, montaa luuta jyrstetty.
+ myöhempi lisäys: luun fragmentti 6.4 g

M269: 150 g, 22 palamatonta ja 3 palanutta frag
Lammas/Vuohi 1 palanut frag
Suuri ungulaatti 7 frag
OB 15 palamatonta ja 2 palanutta frag
YHT 150 g
Huom. Huonokuntoista materiaalia
+ myöhempi lisäys: palanut fragmentti 2.0 g

M270: 75 g, 16 frag
Lammas/Vuohi 4 frag
Sika 1 frag
Nauta 2 frag
Pieni ungulaatti 1 frag
OB 8 frag
YHT 75 g
Huom. Melko huonokuntoista

M271: 400 g, 27 frag
Nauta 11 frag
Sika 1 frag
Lammas/Vuohi 4 frag
Pieni ungulaatti 2 frag
Suuri ungulaatti 4 frag
OB 5 frag
YHT 400 g
Huom. Melko hyvin säilynyttä.

M272: 2425 g, 167 palamatonta ja 4 palanutta frag
Nauta 825 g 23 frag
Sika 3 frag
Vuohi 4 frag
Lammas 1 frag
Lammas/Vuohi 26 palamatonta ja 1 palanut frag
Kala 3 frag
YHT 325 g

Suuri ungulaatti 53 frag
Pieni ungulaatti 11 frag
YHT 1075 g
OB 200 g 43 palamatonta ja 3 palanutta frag
HUOM. Ihan hyvin säilynyt aineisto. Naudan kallon takaneljännes. Vuolta.

M273: 825 g, 55 frag
Nauta 11 frag 325 g
Suuri ungulaatti 20 frag 325 g
Sika 3 frag
Lammas 1 frag
Vuohi 1 frag
Lammas/Vuohi 2 frag
Pieni ungulaatti 4 frag
OB 13 frag
YHT 175 g
Huom. Melko hyvin säilynyttä. Lampaan ja vuohen sarvi, vuohensarvi leikattu.

M274: 275 g, 46 palamatonta ja 5 palanutta frag
Nauta 1 palanut frag
Lammas/Vuohi 7 frag
Pieni ungulaatti 2 frag
Suuri ungulaatti 14 frag
OB 23 palamatonta ja 4 palanutta frag
YHT 275 g
Huom. Hyvin huonokuntoista.

M275 + M276 = YHT 325 g
11 + 55 = 66 (56 palamatonta ja 10 palanutta)

M275

Suuri ungulaatti 1 frag
OB 10 palanutta frag

ja

M276

Nauta 6 frag
Sika 2 frag+1 ?
Lammas 1 frag
Lammas/Vuohi 1 frag
Pieni ungulaatti 7 frag
Suuri ungulaatti 11 frag
OB 26 frag

Huom. Melko hyvin säilynyttä, sian (?) vastasyntynyt/sikiö sääriluu, ehjä lampaan Mc ja O/C calcaneus.

M278: 1525 g, 127 frag
Nauta 1000 g 27 frag
Sika 1 frag
Lammas/Vuohi 4 frag
Pieni ungulaatti 8 frag
YHT 125 g
Suuri ungulaatti 225 g 20 frag
OB 175 g 67 frag
Huom. Kohtuullisesti säilynyttä.
myöhempi lisäys: palanut fragmentti 2.9 g

M280: 200 g, 20 frag
Nauta 3 frag
lammas/Vuohi 1 frag
Pieni ungulaatti 5 frag

Suuri ungulaatti 3 frag
OB 8 frag
YHT 200 g
Huom. Melko hyvin säilynyttä.

M281: 5225 g, 793 palamatonta ja 3 palanutta frag
Nauta 2100 g 117 frag
Sika 300 g 27 frag
Vuohi 2 frag
Kissa 1 frag
Jänis 1 frag
Kala 2 frag
Jyrsijä (pieni) 1 frag
Lintu 1 frag
Lammas/Vuohi 75 frag
YHT 550 g
Pieni ungulaatti 275 g 93 frag
Suuri ungulaatti 1300 g 130 frag
OB 700 g 343 palamatonta ja 3 palanutta frag
Huom. Melko hyväkuntoinen materiaali, tosin esim. leuat hajonneita (liimattavissa). Muutama pureskeltu, ja muutama mitattava sus ja o/c talus.

M282: 3750 g, 743 palamatonta ja 11 palanutta frag
Nauta 46 frag 1050 g
Sika 24 frag
Kissa 5 frag
Jänis 2 frag
Kala 5 frag
Lintu 7 frag
Koiraeläin (koira) 1 frag
Pieni eläin 5 frag
YHT 225 g
Lammas/Vuohi 46 frag
Vuohi 5 frag
Lammas 3 frag
YHT 300 g
Suuri ungulaatti 1150 g 81 frag
Pieni ungulaatti 275 g 88 frag
OB 750 g 425 palamatonta ja 11 palanutta frag
Huom. Kissa alaleuat ja yläleuat, ehkä aikanaan koko kallo? Muuten hyvin säilynyt mutta mureneva
+ myöhempi lisäys: luun fragmentti 1.1 g

M283: 9150 g, 2027 palamatonta ja 15 palanutta frag
Nauta 1800 g 115 palamatonta ja 1 palanut frag
Sika 63 frag
Kissa 8 frag
Jänis 4 frag
Kala 3 frag
Lintu 8 frag
Jyrsijä 1 frag
Pieni eläin 7 frag
YHT 575 g
Lammas/Vuohi 160 frag
Vuohi 5 frag
Lammas 8 frag
YHT 1075 g
Pieni ungulaatti 550 g 204 palamatonta ja 1 palanut frag
Suuri ungulaatti 2775 g 249 frag

OB 2375 g 1192 palamatonta ja 13 palanutta frag

Huom. Hyvin säilynyttä, mutta pieniä palasia. Suhteellisen paljon pieniä eläimiä, kolme kissan kynäriluuta ja kaksi atlasta. Sian sikiön/vastasyntyneen reisiluu. Lampaan kallon pala, jossa piikkimäinen sarven nysä.

M284+M285+M287=YHT 175 g

4+1+9=14 frag (10 palamatonta ja 4 palanutta frag)

M284

OB 1 palamatonta ja 3 palanutta frag

ja

M285

Suuri ungulaatti 1 frag

ja

M287

Sika 2 frag

Suuri ungulaatti 3 frag

Pieni ungulaatti 1 frag

OB 2 palamatonta ja 1 palanut frag

M288: 200 g, 31 palamatonta ja 8 palanutta frag

Nauta 4 frag

Lammas/Vuohi 6 frag

Lintu 1 frag

Suuri ungulaatti 8 frag

Pieni ungulaatti 2 frag

OB 10 palamatonta ja 8 palanutta frag

YHT 200 g

Huom. Kohtuullisesti säilynyttä.

M289: 200 g, 47 frag

Nauta 2 frag

Sika 1 frag

Vuohi 1 frag

Lammas/Vuohi 5 frag

Jänis 1 frag

Lintu 1 frag

Petoeläin 1 frag

Pieni ungulaatti 3 frag

Suuri ungulaatti 6 frag

OB 26 frag

YHT 200 g

Huom. Kohtuullisesti säilynyttä, runsaasti pieneläimiä.

M290: 275 g, 46 palamatonta ja 1 palanutta frag

Nauta 6 frag

Sika 2 frag

Lammas/Vuohi 4 frag

Pieni ungulaatti 8 frag

Suuri ungulaatti 8 frag

OB 18 palamatonta ja 1 palanut frag

YHT 275 g

Huom. Kohtuullisesti säilynyt, naudan humeruksen proxpää meta+epifyysi!

M291+ M292 =YHT 100 g

2+13=15 (14 palamatonta ja 1 palanut frag)

M291

Lammas/Vuohi 1 frag

Suuri ungulaatti 1 frag

ja

M292

Nauta 3 frag
Sika 1 frag
Suuri ungulaatti 3 frag
OB 5 palamatonta ja 1 palanut frag

M293: 500 g, 28 palamatonta ja 2 palanutta frag

Nauta 13 frag
Pieni ungulaatti 2 frag
Suuri ungulaatti 8 frag
OB 5 palamatonta ja 2 palanutta frag
YHT 500 g

Huom. Naudasta erityisesti isoja luita, mm. sarvi, sekä toisaalta paljon etuhampaita. Säilyvyys hyvä.

M294: 700 g, 122 palamatonta ja 1 palanut frag

Nauta 3 frag
Suuri ungulaatti 22 frag
YHT 350 g
Sika 5 frag
Lammas/Vuohi 10 frag
Vuohi 1 frag
Kala 1 frag
Lintu 1 frag
Pieni ungulaatti 19 frag
YHT 150 g
OB 200 g 60 palamatonta ja 1 palanut frag
Huom. Melko hyvä säilyvyys, yksi pikkupossun lapaluu (kissaa pienempi)

M295: 900 g, 120 frag

Nauta 14 frag
Suuri ungulaatti 32 frag
YHT 700 g
Sika 4 frag
Lammas/Vuohi 14 frag
Pieni ungulaatti 4 frag
YHT 75 g
OB 125 g 52 frag
Huom. Läpilahoa, punaista jauhoa ja irtohampaita.

M296: 325 g, 95 palamatonta ja 5 palanutta frag

Nauta 5 frag
Sika 3 frag
Lammas/Vuohi 3 palamatonta ja 1 palanut frag
Pieni ungulaatti 3 frag
Suuri ungulaatti 11 frag
YHT 175 g
OB 150 g 70 palamatonta ja 4 palanutta frag
Huom. Huonokuntoista, pieniä luita/fragmentteja

M297: 4925 g, 984 palamatonta ja 15 palanutta frag

Nauta 1525 g 93 frag
Sika 200 g 29 frag
Lammas/Vuohi 45 frag
Vuohi 2 frag
Koiraeläin (koira) 1 frag
Pieni eläin 1 frag
Lammas/Vuohi/Sika? 1 frag
YHT 225 g

Pieni ungulaatti 100 g 25 frag
Suuri ungulaatti 1375 g 97 frag
OB 1500 g 690 palamatonta ja 15 palanutta frag
Huom. Erittäin huonokuntoista, juurien syömää murenevaa luuta. Lammas/sika on scapulan cavitas inf.
+ myöhempi lisäys: luun fragmentti 1.2 g

M298: 25 g, 5 frag
Nauta 1 frag
Lammas/Vuohi 1 frag
OB 3 frag
YHT 25 g

M299: 5500 g, 949 palamatonta ja 4 palanutta frag
Nauta 1575 g 67 frag
Sika 525 g 55 frag
Lammas/Vuohi 575 g 74 frag
Lammas 5 frag
Lintu 6 frag
Kala 5 frag + 1 suomu
Jänis 2 frag
Kissa 2 frag
Pieni eläin 1 frag
YHT 125 g
Suuri ungulaatti 1675 g 135 frag
Pieni ungulaatti 375 g 112 frag
OB 1225 g 484 palamatonta ja 4 palanutta frag
Huom. Hyvin säilynyt materiaali. Sis. mm: Hyvin (!) patologinen naudan ph 1, iso linnun ehjä humerus(hanhi?), kissanpoikasen humeruksen alaosaa, lisäksi muutama ehjä lammas/vuohi leuka sekä mitattavia luita.
+ myöhempi lisäys: luun fragmentti 3.5 g

M300 + M301=YHT 150 g
7+22=29 frag

M300
Nauta 4 frag
Lammas/Vuohi 1 frag
OB 2 frag
ja

M301
Nauta 1 frag
Sika 1 frag
Lammas/Vuohi 2 frag
Suuri ungulaatti 8 frag
Pieni ungulaatti 2 frag
OB 8 frag

M302: 2375 g, 763 palamatonta ja 8 palanutta frag
Nauta 450 g 60 frag
Sika 75 g 15 frag
Lammas/Vuohi 200 g 47 frag
Hylje 3 frag
Vuohi 1 frag
Petoeläin 8 frag (Koirat?)
Lintu 1 frag
Kala 1 frag
Pieni eläin 1 frag
YHT 100 g
Pieni ungulaatti 100 g 33 frag
Suuri ungulaatti 1350 g 96 frag

OB 1000 g 497 palamatonta ja 8 palanautta frag
HUOM. Huonokuntoista ja lahoa, mutta mielenkiintoinen lajisto. Koiran (?) atlas&axis ja lanneranka, hylkeen lonkka, sääriluu ja humeruksen irtodistaaliepi.

M303: 100 g, 16 frag
Nauta 1 frag
Sika 1 frag
Lammas/Vuohi 1 frag
Suuri ungulaatti 2 frag
Pieni ungulaatti 5 frag
OB 6 frag
YHT 100 g

M304: 125 g, 18 frag
Nauta 3 frag
Lammas/Vuohi 2 frag
Suuri ungulaatti 5 frag
OB 8 frag
YHT 125 g
Huom. Lammas/Vuohi femur prox meta&epi

M305
KESKEN

M306: 150 g, 11 frag
Nauta 1 frag
Lammas/Vuohi 3 frag
Suuri ungulaatti 3 frag
OB 4 frag
YHT 150 g
Huom. Nauta tibia dist+Ct kasvaneet yhteen!!

M307: 1500 g, 133 palamatonta ja 2 palanutta frag
Nauta 22 frag, 575 g
Sika 13 frag
Lammas/Vuohi 9 frag
Lammas 2 frag
Pieni ungulaatti 8 frag
YHT 275 g
Suuri ungulaatti 22 frag 325 g
OB 57 palamatonta ja 2 palanutta frag 325 g
Huom. Melko huonokuntoista. Naudan Mt, jossa prox päässä patologisia muutoksia.

M308: 26825 g, 2573 palamatonta ja 25 palanutta frag
Nauta 7550 g 237 frag
Sika 1450 g 113 frag
Vuohi 13 frag
Lammas 15 frag
YHT 350 g
Lammas/Vuohi 292 frag, 2375 g
Hevonen 1 frag
Kissa 1 frag
Koiraeläin (pienehkö koira tahi kettu) 8 frag
Jänis 6 frag
Hylje 1 frag
Lintu 7 frag
Kala 8 frag
YHT 125 g

Pieni ungulaatti 190 frag 1050 g
Suuri ungulaatti 7525 g +1700 g, 469 frag
OB 1212 palamatonta ja 25 palanutta frag 4700 g
Huom! Hieno ja ehdottomasta analyysin arvoinen aineisto!! Esim: koira/koiraeläin monta luuta samasta yksilöstä, hieno sarja vuohen Mc/mt, joskaan ei mitattavia, hevosen ja hylkeen ph:t ja mitattavia naudan mc/mt.

M309: 21 frag, 200 g
Nauta 1 frag
Lammas/Vuohi 2 frag
Pieni ungulaatti 3 frag
Suuri ungulaatti 3 frag
OB 12 frag
YHT 200 g
Huom. Melko huonokuntoista

M310: 1200 g, 243 palamatonta ja 12 palanutta frag
Nauta 13 frag
Lammas/Vuohi 8 frag
Sika 5 frag
Pieni eläin (Kissa?) 2 frag
Pieni ungulaatti 5 frag
YHT 250 g
Suuri ungulaatti 17 frag 375 g
OB 575 g 12 palanutta ja 193 palamatonta frag
Huom. Lahoja

M311: 24 frag, 150 g
Nauta 2 frag
Sika 2 frag
Lammas/Vuohi 2 frag
Pieni ungulaatti 1 frag
Lintu 1 frag
Suuri ungulaatti 2 frag
OB 14 frag
YHT 150 g

M312: 71 frag, 350 g
Nauta 4 frag
Lammas/Vuohi 7 frag
Pieni ungulaatti 3 frag
Suuri ungulaatti 5 frag
Pieni eläin (jänö?) 1 frag
Lintu 1 frag
OB 50 frag
YHT 350 g

M313: 3975 g, 781 palamatonta ja 1 palanutta frag
Nauta 29 frag 225 g
Sika 17 frag
Vuohi 1 frag
Lammas 2 frag
Lammas/Vuohi 18 frag
Pieni ungulaatti 12 frag
YHT 200 g
Suuri ungulaatti 69 frag 1325 g
OB 1325 g 1 palanut ja 633 palamatonta frag
Huom: Erittäin huonokuntoista ja pientä, pienet eläimet pääosin hampaista.

M315: 100 g, 8 palamatonta ja 4 palanutta frag
Nauta 1 frag
Sika 1 frag
Pieni ungulaatti 1 frag
OB 4 palanutta ja 5 palamatonta frag
YHT 100 g

M316: 150g, 44 palamatonta ja 1 palanutta frag
Nauta 1 frag
Lammas/Vuohi 1 frag
Suuri ungulaatti 10 frag
Pieni ungulaatti 4 frag
OB 28 palamatonta ja 1 palanut frag
YHT 150 g
Huom: Pääasiassa kylkiluita

M317: 1700 g, 297 palamatonta ja 6 palanutta frag
Nauta 10 frag 325 g
Sika 10 frag
Lammas 2 frag
Lammas/Vuohi 27 frag
Lintu 1 frag
Kissa 1 frag
Jänis 1 frag
Pieni peto 1 frag
YHT 250 g
Pieni ungulaatti 28 frag 125 g
Suuri ungulaatti 53 frag 625 g
OB 163 palamatonta ja 6 palanutta frag 375 g
Huom. Oikein hyvä aineisto.

M319: 25 g, 6 frag
Sika 1 frag
Suuri ungulaatti 2 frag
Pieni ungulaatti 1 frag
OB 2 frag
YHT 25 g

M320: 100 g, 35 frag
Lammas/Vuohi 2 frag
Suuri ungulaatti 4 frag
Pieni ungulaatti 1 frag
OB 28 frag
YHT 100 g
Huom. Huonokuntoista

M321: 225 g, 56 frag
Nauta 2 frag
Sika 1 frag
Lammas/Vuohi 4 frag
Pieni ungulaatti 2 frag
Suuri ungulaatti 7 frag
OB 40 frag
YHT 225 g

M322: 300 g, 77 frag
Nauta 4 frag
Sika 1 frag

Lammas/Vuohi 7 frag
Pieni ungulaatti 8 frag
Suuri ungulaatti 8 frag
OB 49 frag
YHT 300 g
Huom. Melko mitäänsanomatonta.

M323: 2350 g, 193 palamatonta ja 3 palanutta frag
Nauta 27 frag 800 g
Sika 6 frag
Vuohi 2 frag
Lammas 1 frag
Lammas/Vuohi 38 frag
Pieni ungulaatti 20 frag
Koira 1 frag
YHT 500 g
Suuri ungulaatti 44 frag 600 g
OB 54 palamatonta ja 3 palanutta frag 450 g
Huom. mm. lampaan kallon pala, josta sarvi leikattu.

M324+M325=YHT 350 g, 31 frag (2+29)

M324

Pieni ungulaatti 1 frag
OB 1 frag
ja

M325

Nauta 6 frag
Vuohi 1 frag
Lammas/Vuohi 2 frag
Sika 1 frag
Pieni ungulaatti 1 frag
Pieni eläin 1 frag
Suuri ungulaatti 10 frag
OB 7 frag
Huom: Kohtalainen säilyvyys. Taas vuohien kämmen- ja jalkapöydänluita.

M326: 175 g, 55 palamatonta ja 2 palanutta frag
Nauta 2 frag
Lammas/Vuohi 3 frag
Sika 1 frag
Suuri ungulaatti 4 frag
Pieni ungulaatti 4 frag
OB 41 palamatonta ja 2 palanutta frag
YHT 175 g

M327: 25 g, 15 palamatonta ja 13 palanutta frag
Nauta 1 frag
Lammas/Vuohi 1 palamatonta ja 2 palanutta frag
Suuri ungulaatti 2 palamatonta ja 1 palanut frag
OB 11 palamatonta ja 10 palanutta frag
YHT 25 g
Huom. Ehjä palanut OC talus!

M328: 375 g, 55 palamatonta ja 1 palanutta frag
Nauta 3 frag
Sika 2 frag
Lammas/Vuohi 4 frag
Pieni ungulaatti 1 frag

Lintu 1 frag
Suuri ungulaatti 9 frag
OB 35 palamatonta ja 1 palanut frag
YHT 375 g
Huom. Hieno ehjä linnun humerus.

M329: 1775 g, 592 palamatonta ja 2 palanutta frag
Nauta 22 frag 325 g
Sika 6 frag
Lepus 1 frag
Lammas 1 frag
Capra 2 frag
Lammas/vuohi 33 frag
Pieni ungulaatti 9 frag
YHT 200 g
Suuri ungulaatti 43 frag 425 g
OB 475 palamatonta ja 2 palanutta frag 825 g
Huom: Hyvin huonokuntoista, tunnistetut pääasiassa hampaita.

M330: 125 g, 59 palamatonta ja 1 palanut frag
Nauta 10 frag
Sika 1 frag
Lammas/Vuohi 4 frag
Suuri ungulaatti 2 frag
OB 42 palamatonta ja 1 palanut frag
YHT 125 g
Huom: Hampaita ja fragmentteja

M331: 625 g, 288 palamatonta ja 9 palanutta frag
Nauta 14 frag
Sika 4 frag
Lammas/Vuohi 5 frag
Lammas 1 frag
Koira 1 frag
Pieni ungulaatti 2 palamatonta ja 1 palanut frag
Suuri ungulaatti 13 frag
YHT 325 g
OB 248 palamatonta ja 8 palanutta frag, 300 g
Huom: Hyvin huonokuntoista, hilseilevää, koiran radiuksen proxpää positiivinen poikkeus

M332: 1075 g, 211 palamatonta ja 8 palanutta frag
Nauta 20 frag 400 g
Sika 4 frag
Lammas 1 frag
Lammas/Vuohi 10 frag
Pieni ungulaatti 1 frag
YHT 50 g
Suuri ungulaatti 13 frag 375 g
OB 162 palamatonta ja 8 palanutta frag 250 g
Huom. Huonokuntoista.

M333+334=YHT 175 g, 16 frag (9+7)

M333

Nauta 1 frag
Lammas/Vuohi 1 frag
Pieni ungulaatti 2 frag
Suuri ungulaatti 1 frag
OB 4 frag

Huom. Hyväkuntoista
ja
M334
OB 7 frag

M335: 25 g, 6 frag
Sika 1 frag
Lammas/Vuohi 1 frag
Pieni ungulaatti 3 frag
OB 1 frag
YHT 25 g

M336: 575 g, 111 palamatonta ja 6 palanutta frag
Nauta 6 frag
Sika 1 frag
Lammas 1 frag
Lammas/Vuohi 4 frag
Pieni ungulaatti 13 frag
YHT 125 g
Suuri ungulaatti 23 frag 325 g
OB 63 palamatonta ja 6 palanutta frag 125 g
Huom. Kohtuullisen säilynyttä

M337: 1750 g, 294 palamatonta ja 5 palanutta frag
Nauta 25 palamatonta ja 1 palanut frag 400 g
Sika 3 frag
Lammas 2 frag
Lammas/Vuohi 26 frag
Pieni ungulaatti 15 frag
YHT 225 g
Suuri ungulaatti 52 frag 875 g
OB 171 palamatonta ja 4 palanutta frag 250 g
HUOM: Yksi ehjä ovis Mc mitattavaksi.

M338: 200 g, 48 frag
Nauta 4 frag
Sika 4 frag
O/C 2 frag
Koira 1 frag
Suuri ungulaatti 3 frag
OB 34 frag
YHT 200 G
Huom. Koiran värttinäluu, ei ihan ehjä.

M339+340= 700 g, 98 palamatonta frag (4+94), 1 palanut frag

M339
Sika 1 frag
Suuri ungulatti 1 frag
OB 2 palamatonta ja 1 palanut frag
ja

M340
Nauta 9 frag
Sika 3 frag
Vuohi 3 frag
Lammas 3 frag
Lammas/Vuohi 16 frag
Pisces 1 frag
Pieni ungulaatti 9 frag

(ja M339) YHT 425 g
Suuri ungulaatti 13 frag 200 g
OB 37 frag 75 g
Huom. Pienen vasikan alaleuka, ihan hyvin säilynyttä.

M342: 200 g, 27 frag
Nauta 2 frag
Sika 1 frag
Lammas 1 frag
Lammas/Vuohi 1 frag
Pieni ungulaatti 1 frag
Suuri ungulaatti 8 frag
OB 13 frag
YHT 200 g
Huom. Kohtuullinen säilyvyys, hyvä emakon kulmahammas

M343: 300 g, 103 palamatonta ja 9 palanutta frag
Nauta 6 frag
Lammas/Vuohi 4 frag
Pieni ungulaatti 1 frag
Lintu 1 frag
Suuri ungulaatti 5 frag
YHT 175 g
OB 86 palamatonta ja 9 palanutta 125 g
Huom. Hieman lahonnutta

M344: 600 g, 112 palamatonta ja 24 palanutta frag
Nauta 10 palamatonta ja 1 palanut frag
Sika 4 frag
Lammas/Vuohi 9 frag
YHT 225 g
Suuri ungulaatti 12 frag 250 g
OB 77 palamatonta ja 23 palanutta frag 125 g
Huom. Melko lahoa.

M345: 75 g, 15 frag
Lammas/Vuohi 1 frag
Vuohi 1 frag
Suuri ungulaatti 4 frag
OB 9 frag
YHT 75 g
Huom. Hyvin lahoa.

M346: 325 g, 17 palamatonta ja 3 palanutta frag
Nauta 6 frag
Lammas/Vuohi 2 frag
Vuohi 1 frag
Pieni ungulaatti 3 frag
Suuri ungulaatti 2 frag
OB 3 palamatonta ja 3 palanutta frag
YHT 325 g
HUOM: Melko lahoa

M347: 2125 g, 506 palamatonta ja 27 palanutta frag
Nauta 45 palamatonta ja 1 palanutta frag 625 g
Sika 18 frag
Lammas/Vuohi 33 frag
Vuohi 2 frag

Lammas 1 frag
Lintu 3 frag
YHT 325 g
Pieni ungulaatti 31 frag, 125 g
Suuri ungulaatti 61 frag, 450 g
OB 312 palamatonta ja 26 palanutta frag, 600 g
Huom. Ihan kohtuullisesti säilynyt.

M348: 550 g, 29 frag
Nauta 6 frag
Sika 1 frag
Lammas/Vuohi 5 frag
Pieni ungulaatti 6 frag
Suuri ungulaatti 6 frag
OB 5 frag
YHT 550 g
Huom. Hyvinsäilynyttä.

M350: 1325 g, 1070 palamatonta ja 30 palanutta frag
Nauta 22 frag
Sika 8 frag
Lammas/Vuohi 27 frag
Koira 2 frag
Pieni ungulaatti 10 frag
YHT 400 g
Suuri ungulaatti 33 frag 500 g
OB 968 palamatonta ja 30 palanutta frag 425 g
Huom. Hyvin huonokuntoista. Koiran luut luult. samasta olkaluusta, prox ja dist osat.

M351+352= 175 g, 45 (8+37) frag

M351

Lammas/Vuohi 2 frag
Pieni ungulaatti 1 frag
OB 5 frag

ja

M352

Nauta 3 frag
Lammas/Vuohi 2 frag
OB 32 frag
HUOM: Sementtimäisen karstan peitossa.

M354: 100 g, 18 frag
Sika 1 frag
Lammas/Vuohi 4 frag
Pieni ungulaatti 2 frag
Suuri ungulaatti 4 frag
OB 7 frag
YHT 100 g
Huom. Hyvin säilynyttä.

M355: 175g, 51 palamatonta ja 1 palanut frag
Nauta 2 frag
Sika 2 frag
Lammas/Vuohi 1 frag
Suuri ungulaatti 6 frag
OB 40 palamatonta ja 1 palanut frag
YHT 175 g
Huom. Huonosti säilyneiden joukossa kaksi epäilyttävän hyvin säilynyttä luuta.

M356: 1500 g, 532 palamatonta ja 33 palanutta frag
Nauta 39 frag
Sika 9 frag
Lammas 1 frag
Vuohi 1 frag
Lammas/Vuohi 25 frag
Pieni ungulaatti 19 frag
YHT 350 g
Suuri ungulaatti 33 frag 425 g
OB 405 palamatonta ja 33 palanutta fragmenttia 725 g
Huom. Huonokuntoista.

M360: 225 g, 36 palamatonta ja 5 palanutta frag
Nauta 9 frag
Lammas/Vuohi 2 frag
Suuri ungulaatti 2 frag
OB 23 palamatonta ja 5 palanutta frag
YHT 225 g
Huom. Lahoa, tunnistetut hampaita.

M361: 500 g, 58 frag
Nauta 8 frag
Sika 2 frag
Lammas/Vuohi 12 frag
Pieni ungulaatti 5 frag
YHT 250 g
Suuri ungulaatti 12 frag 200 g
OB 19 frag 50 g
Huom. Hyvin säilynyttä.

M362: 1600 g, 151 palamatonta ja 1 palanut frag
Nauta 13 frag
Sika 14 frag
Lammas/Vuohi 6 frag
Vuohi 1 frag
Pieni ungulaatti 8 frag
YHT 800 g
Suuri ungulaatti 31 frag
OB 78 palamatonta ja 1 palanut frag
YHT 800 g

Huom: Mukana todella suuria fragmentteja, mm melk. ehjä naudan sääriluu (saa varmaan GL:n) sekä ehjä, mitattava sian Mt II/V, adultus!

M363: 5525 g, 558 palamatonta ja 2 palanutta frag
Nauta 56 frag, 1675 g
Sika 32 palamatonta ja 1 palanut frag, 375 g
Lammas/Vuohi 60 frag
Lammas 5 frag
Vuohi 2 frag
Lintu 1 frag
Pieni eläin (Lepus ? ja felis?) 3 frag
YHT 550 g
Pieni ungulaatti 49 frag, 175 g
Suuri ungulaatti 117 frag 2225 g
OB 233 palamatonta ja 1 palanut frag, 525 g
Huom. Hieno ja hyvinsäilynyt materiaali

M364: 3850 g, 468 palamatonta ja 1 palanutta frag

Nauta 50 frag, 1225 g

Sika 13 frag

Canis 3 frag

Pieni eläin 1 frag

YHT 100 g

Lammas/Vuohi 52 frag

Lammas 2 frag

Vuohi 2 frag

Pieni ungulaatti 21 frag

YHT 500 g

Suuri ungulaatti 66 frag, 1350 g

OB 258 palamatonta ja 1 palanut frag, 675 g

Huom. Canis kaksi ehjää tassunluuta ja näyttävä poskihammas (emali muuttunut mustaksi). Omituinen naudan tynkä sarvi. Hyvin säilynyt aineisto.

M365: 125 g, 14 frag

Nauta 2 frag

Sika 1 frag

Pieni ungulaatti 3 frag

Suuri ungulaatti 3 frag

OB 5 frag

YHT 125 g

Huom. Hilseilevää ja hyvin lahoa.

M366+367= 100 g, 53 (9+44) palamatonta ja 3 (1+2) palanutta frag

M366

Pieni ungulaatti 1 frag

Lammas/Vuohi 2 frag

Suuri ungulaatti 1 frag

OB 5 palamatonta ja 1 palanut frag

Huom. Hyvin lahoa, hampaita

ja

M367

Sika 1 frag

Lammas/Vuohi 2 frag

OB 41 ja 2 palanut frag

Huom: Hyvin lahoa, hampaita

M369: 175 g, 75 palamatonta ja 17 palanutta frag

Nauta 2 frag

Sika 2 frag

Lammas/Vuohi 1 frag

OB 70 palamatonta ja 17 palanutta frag

YHT 175 g

Huom: Lahoa, hampaita.

M370: 325 g, 54 palamatonta ja 2 palanutta frag

Nauta 5 frag

Vuohi 1 frag

Sika 2 frag

Lammas/Vuohi 6 frag

Pieni ungulaatti 7 frag

YHT 175 g

Suuri ungulaatti 10 frag, 100 g

OB 23 palamatonta ja 2 palanutta frag, 50 g

Huom. Melko hyvin säilynyttä, vuohen sarvi.

M371: 100 g, 50 frag
Nauta 2 frag
Lammas/Vuohi 1 frag
Pieni ungulaatti 4 frag
Suuri ungulaatti 2 frag
OB 41 frag
YHT 100 g
Huom: Huonokuntoista

M372: 775 g, 267 palamatonta ja 6 palanutta frag
Nauta 18 frag
Sika 6 frag
Lammas 1 frag
Lammas/Vuohi 13 frag
Pieni ungulaatti 2 frag
Suuri ungulaatti 6 frag
YHT 475 g
OB 221 palamatonta ja 6 palanutta frag 300 g
Huom: Laho.

M373: 250 g, 15 frag
Nauta 2 frag
Suuri ungulaatti 3 frag
OB 10 frag
YHT 250 g
Huom. Säilyvyys ihan hyvä

M374: 1325 g, 366 palamatonta ja 7 palanutta frag
Nauta 24 frag, 375 g
Sika 3 frag
Lammas/Vuohi 24 frag
Lammas 1 frag
Lintu 1 frag
Pieni ungulaatti 8 frag
YHT 175 g
Suuri ungulaatti 40 frag, 400 g
OB 265 palamatonta ja 7 palanutta frag, 375 g
Huom. Jokseenkin hyväkuntoista, joukossa myös hilseileviä.

M375: 800 g, 74 palamatonta ja 4 palanutta frag
Nauta 5 frag
Sika 2 frag
Lammas/Vuohi 7 palamatonta ja 1 palanut frag
Hylje 1 frag
Pieni ungulaatti 7 frag
YHT 375 g
Suuri ungulaatti 19 frag, 350 g
OB 33 palamatonta ja 3 palanutta frag 75 g
Huom. Pinta hilseilee irti, muuten melko hyväkuntoista. Hylje on os crurian tibia-osa.

M376: 250 g, 49 palamatonta ja 1 palanut frag
Nauta 3 frag
Sika 2 frag
Lammas/Vuohi 9 frag
Suuri ungulaatti 4 frag
OB 34 palamatonta ja 1 palanut frag
YHT 250 g
HUOM: Huonokuntoista.

M377: 1275 g, 220 palamatonta ja 8 palanutta frag

Nauta 21 frag

Sika 19 frag

Lammas/Vuohi 14 frag

Koira/koiraeläin 4 frag

Kala 1 frag

Pieni ungulaatti 6 frag

Yht 625 g

Suuri ungulaatti 20 frag, 325 g

OB 135 palamatonta ja 8 palanutta frag, 325 g

Huom. Melko hyväkuntoista. Kulmahammas ketun? Koiran tibia, ulna, os coxae taas vääntyneitä luita.

M378: 150 g, 43 palamatonta ja 17 palanutta frag

Nauta 4 frag

Sika 2 frag

Suuri ungulaatti 1 frag

OB 36 palamatonta ja 17 palanutta frag

YHT 150 g

Huom. Hampaita, pieniä ja palaneita luita. Hieno sian kulmahammas.

M379: 3400 g, 670 palamatonta ja 9 palanutta frag

Nauta 65 frag, 850 g

Sika 18 frag

Lammas/Vuohi 67 frag

Lammas 3 frag

Vuohi 5 frag

YHT 575 g

Pieni ungulaatti 53 frag

Koira 2 frag

Lintu 2 frag

Jänis 1 frag

Pieni eläin (jänis?) 1 frag

YHT 175 g

Suuri ungulaatti 79 frag, 1225 g

OB 374 palamatonta ja 9 palanutta frag, 875 g

Huom: Kohtuullisen säilynyttä, runsaasti vuohen kämmen- ja jalkapöydänluita taas..

M380: 300 g, 134 palamatonta ja 6 palanutta frag

Nauta 9 frag

Sika 3 frag

Lammas/Vuohi 3 frag

Suuri ungulaatti 6 frag

OB 113 palamatonta ja 6 palanutta frag

YHT 300 g

Huom. Murenevaa ja lahoa.

M381: 500 g, 120 palamatonta ja 10 palanutta frag

Nauta 15 frag

Sika 3 frag

Lammas/Vuohi 6 frag

Pieni ungulaatti 3 frag

Suuri ungulaatti 13 frag

YHT 400 g

OB 80 palamatonta ja 10 palanutta frag, 100 g

Huom. Huonokuntoista.

M382: 2175 g, 633 palamatonta ja 14 palanutta frag
Nauta 35 frag, 450 g
Sika 9 frag
Lammas/Vuohi 24 palamatonta ja 1 palanut frag
Lammas 1 frag
Pieni ungulaatti 13 frag
Lintu 1 frag
YHT 250 g
Suuri ungulaatti 45 frag, 650 g
OB 505 palamatonta ja 13 palanutta frag, 825 g

M383: 50 g, 16 frag
Nauta 1 frag
Suuri ungulaatti 3 frag
OB 12 frag
YHT 50 g
Huom. Huonokuntoista.

M384: 1350 g, 170 palamatonta ja 6 palanutta
Nauta 22 frag, 350 g
Sika 6 frag
Lammas/Vuohi 12 frag
Lammas 1 frag
Pieni ungulaatti 9 frag
Kala 1 frag
Lintu 1 frag
YHT 150 g
Suuri ungulaatti 36 frag, 625 g
OB 82 palamatonta ja 6 palanutta frag, 225 g
Huom. Melko huonokuntoista.

M385: 75 g, 30 palamatonta ja 1 palanut frag
Suuri ungulaatti 1 frag
OB 29 palamatonta ja 1 palamatonta frag
YHT: 75 g
Huom: Erittäin huonokuntoista

M386+M387= 700 g, 83 (5+78)frag

M386

Nauta 1 frag
OB 4 frag
ja

M387

Nauta 9 frag
Sika 4 frag
Lammas 1 frag
Lammas/Vuohi 9 frag
Pieni ungulaatti 4 frag
Lintu 2 frag
Suuri ungulaatti 18 frag
YHT 625 g
OB 31 frag, paino + M386= 75 g
Huom: Kunto kohtalainen, melkein ehjä Bos Mt.
+ myöhempi lisäys: jyräjän hammas 1.0 g

M389: 175 g, 21 frag
Nauta 6 frag
Lammas/Vuohi 2 frag

Pieni ungulaatti 1 frag
Suuri ungulaatti 4 frag
OB 8 frag
YHT 175 g
Huom. Melko hyvin säilynyttä

M390: 1450 g, 164 frag
Nauta 18 frag 350 g
Sika 6 frag
Lammas 1 frag
Lammas/Vuohi 12 frag
Koira 1 frag
Lintu 1 frag
Pieni ungulaatti 20 frag
YHT 250 g
Suuri ungulaatti 34 frag 650 g
OB 71 frag 200 g
Huom. Melko hyvin säilynyttä, koiran luu on hammas.

M391: 825 g, 82 frag
Nauta 14 frag
Sika 6 frag
Lammas/vuohi 4 frag
Pieni ungulaatti 3 frag
YHT 375 g
Suuri ungulaatti 13 frag 300 g
OB 42 frag 150 g
Huom. Huonokuntoista, hilseilevää, hampaita.

M392: 25 g, 1 frag
Suuri ungulaatti 1 frag 25g

M394: 200 g, 48 palamatonta ja 3 palanutta frag
Nauta 8 frag
Pieni ungulaatti 3 frag
Suuri ungulaatti 4 frag
OB 3 palanutta ja 33 palamatonta frag
YHT 200 g
Huom. Hyvin huonokuntoista

M395: 2750 g, 466 palamatonta ja 16 palanutta frag
Nauta 32 frag 450 g
Sika 7 frag
Lammas/Vuohi 29 frag
Hevonen 1 frag
Kissa 1 frag
Koiraeläin 1 frag
Lintu 2 frag
YHT 325 g
Pieni ungulaatti 29 frag 150 g
Suuri ungulaatti 73 frag 1200 g
OB 291 palamatonta 16 palanutta frag 625 g
Huom. Hevosen ja koiraeläimen talus.

M396 + M397= 150 g, 31 (2+29) palamatonta ja 2 palanutta frag
M396
Suuri ungulaatti 1 frag
OB 1 frag

ja

M397

Nauta 4 frag

Suuri ungulaatti 2 frag

Pieni ungulaatti 1 frag

OB 2 palanutta ja 22 palamatonta frag

Huom. Yksi jyrstetty luu.

M398+ M399= 250 g, 30 (9+21) frag

M398

Nauta 1 frag

Sika 2 frag

Lammas/Vuohi 1 frag

Pieni ungulaatti 1 frag

Suuri ungulaatti 2 frag

OB 2 frag

ja

M399

Nauta 1 frag

Sika 1 frag

Lammas 1 frag

Lammas/Vuohi 4 frag

Suuri ungulaatti 6 frag

Pieni ungulaatti 1 frag

OB 7 frag

Huom. Melko hyvin säilynyttä

M400 + M402= 50 g, 14 (10 + 4) frag

M400

Nauta 1 frag

Carnivore (isok. canid.?) 1 frag

OB 8 frag

Huom. Canidae? hammas.

ja

M402

Suuri ungulaatti 1 frag

OB 3 frag

M403: 225 g, 66 palamatonta ja 42 palanutta frag

Nauta 2 frag

Sika 2 frag

Lammas/Vuohi 7 frag

Suuri ungulaatti 8 frag

OB 47 palamatonta ja 42 palanutta frag

YHT 225 g

M404: 325 g, 50 frag

Nauta 2 frag

Sika 3 frag

Lammas/Vuohi 3 frag

Pieni ungulaatti 4 frag

Suuri ungulaatti 13 frag

OB 25 frag

YHT 325 g

M405 + M406=150 g, 30 (10+20) palamatonta ja 5 palanutta frag

M405

Lintu 1 frag

Suuri ungulaatti 5 frag

OB 4 frag

ja

M406

Nauta 1 frag

Suuri ungulaatti 4 frag

OB 15 palamatonta ja 5 palanutta frag

Huom. Huonokuntoista

M407: 950 g, 148 palamatonta ja 1 palanut frag

Nauta 11 frag

Sika 5 frag

Lammas/Vuohi 17 frag

Lammas 1 frag

Pieni ungulaatti 17 frag

YHT 525 g

Suuri ungulaatti 24 frag 300 g

OB 73 palamatonta ja 1 palanut frag 125 g

Huom. Melko hyvin säilynyttä

M408: 200 g, 21 palamatonta ja 2 palanutta frag

Nauta 2 frag

Lammas 2 frag

Suuri ungulaatti 3 frag

OB 14 palamatonta ja 2 palanutta frag

YHT 200 g

Huom. Melko huonokuntoista.

M409: 200 g, 54 palamatonta ja 3 palanutta frag

Nauta 5 frag

Sika 1 frag

Lammas/Vuohi 2 palamatonta ja 1 palanutta frag

Pieni ungulaatti 2 frag

Suuri ungulaatti 6 frag

OB 38 palamatonta ja 2 palanutta frag

YHT 200 g

Huom. Hieno ehjä palanut lampaan kantaluu.

M410: 25 g, 14 frag

Nauta 4 frag

Sika 1 frag

Lammas/Vuohi 2 frag

Pieni ungulaatti 2 frag

OB 5 frag

YHT 25 g

M411: 125 g, 33 palamatonta ja 7 palanutta frag

Nauta 1 palanut ja 2 palamatonta frag

Sika 1 frag

Lammas/Vuohi 2 frag

Suuri ungulaatti 3 frag

OB 25 palamatonta ja 6 palanutta frag

YHT 125 g

M412: 1275 g, 216 palamatonta ja 55 palanutta frag
Nauta 20 palamatonta ja 1 palanut frag
Sika 7 frag
Lammas/Vuohi 9 frag
Vuohi 1 frag
Kissa 1 frag
Pieni ungulaatti 8 frag
YHT 475 g
Suuri ungulaatti 35 frag 425 g
OB 54 palanutta ja 135 palamatonta frag 375 g
Huom. Erittäin huonokuntoista

M413: 725 g, 111 palamatonta ja 1 palanut frag
Nauta 5 frag
Vuohi 2 frag
Lammas 1 frag
Lammas/Vuohi 14 frag
Koira/näätäeläin?? 1 frag
Pieni ungulaatti 4 frag
YHT 325 g
Suuri ungulaatti 19 frag 250 g
OB 65 palamatonta ja 1 palanut frag 150 g
Huom. Erittäin hyvä vuohen sarvi, canidae/mustelidae? radius, pienikokoinen ja vääntynyt.

M415: 50 g, 9 palamatonta ja 5 palanutta frag
Nauta 1 frag
Sika 2 frag
Lammas/Vuohi 1 frag
Pieni ungulaatti 1 frag
OB 4 palamatonta ja 5 palanutta frag
YHT 50 g

M416: 1750g, 454 palamatonta ja 87 palanutta frag
Nauta 27 frag
Sika 4 frag
Lammas/Vuohi 24 frag
Lammas 1 frag
Petoeläin (koira?) 1 frag
Pieni ungulaatti 8 palamatonta ja 1 palanut frag
YHT 425 g
Suuri ungulaatti 47 frag 675 g
OB 342 palamatonta ja 86 palanutta frag 650 g
Huom. Hyvin huonokuntoista.

M417: 25 g, 12 frag
Suuri ungulaatti 1 frag
OB 11 frag
YHT 25 g
Huom. Hyvin huonokuntoista.

M418: 500 g, 94 palamatonta ja 3 palanutta frag
Nauta 2 frag
Sika 2 frag
Lammas/vuohi 1 frag
Lammas 2 frag
Pieni ungulaatti 5 frag
YHT 175 g
Suuri ungulaatti 10 frag 175 g

OB 72 palamatonta ja 3 palanutta frag 150 g
Huom. Hieman huonokuntoista.

M419: 300 g, 51 palamatonta ja 2 palanutta frag
Nauta 4 frag
Lammas/Vuohi 2 frag
Hylje 1 frag
Pieni ungulaatti 4 frag
Suuri ungulaatti 4 frag
OB 36 palamatonta ja 2 palanutta frag
YHT 300 g
Huom. Melko huonokuntoista, hylje: pala lantioluuta.

M420: 125 g, 2 frag
Nauta 1 frag
OB 1 palanut frag
YHT 125 g
Huom. Reisiluun distaaliosa, juv.

M421: 25 g, 6 frag
Sika 1 frag
Lammas 1 frag
Lammas/Vuohi 1 frag
OB 3 frag
YHT 25 g

M422: 125 g, 45 palamatonta 5 palanutta frag
Nauta 1 palamatonta ja 1 palanut frag
Lammas/vuohi 2 frag
Suuri ungulaatti 5 frag
OB 37 palamatonta ja 4 palanutta frag
YHT 125 g
Huom. Melko huonokuntoista.

M423: 600 g, 94 palamatonta ja 76 palanutta frag
Nauta 19 frag
Sika 9 frag
Lammas/Vuohi 5 frag
Pieni ungulaatti 1 palanut frag
YHT 350 g
Suuri ungulaatti 7 frag 100 g
OB 53 palamatonta ja 76 palanutta frag 150 g
Huom. Hyvin huonokuntoista, hampaita.

M425: 375 g, 28 palamatonta ja 3 palanutta frag
Nauta 22 palamatonta ja 2 palanutta frag
Sika 1 frag
Lammas/Vuohi 2 frag
Pieni ungulaatti 1 frag
Suuri ungulaatti 2 palamatonta ja 1 palanut frag
YHT 225 g
OB 116 palamatonta ja 95 palanutta frag 150 g
Huom. Suurin osa naudasta ja OB:stä hampaanpalasia. Huonokuntoista!

M426: 400 g, 65 palamatonta ja 7 palanutta frag
Nauta 10 frag
Sika 4 frag
Lammas/Vuohi 2 frag

Pieni ungulaatti 4 frag
Suuri ungulaatti 4 frag
OB 41 palamatonta ja 7 palanutta frag
YHT 400 g
Huom. Huonokuntoista, hampaista.

M427: 825 g, 56 palamatonta frag
Nauta 12 frag
Sika 1 frag
Lammas/Vuohi 7 frag
Pieni ungulaatti 1 frag
YHT 550 g
Suuri ungulaatti 12 frag
OB 23 frag
YHT 275 g
Huom. Melko hyvin säilynyttä

M428: 125 g, 27 palamatonta ja 1 palanut frag
Nauta 3 frag
Sika 2 frag
Lammas/Vuohi 5 frag
Pieni ungulaatti 1 frag
Suuri ungulaatti 4 frag
OB 12 palamatonta ja 1 palanut frag
YHT 125 g
Huom. Melko hyväkuntoista.

M429: 775 g, 122 palamatonta ja 3 palanutta frag
Nauta 6 frag
Sika 2 frag
Petoeläin (koira?)2 frag
Pieni ungulaatti 1 frag
YHT 250 g
Suuri ungulaatti 13 frag 300 g
OB 98 palamatonta ja 3 palanutta frag 225 g
Huom. Melko huonokuntoista. Petoeläin: alaleuka ja hammas sekä kulmahammas

M430: 450 g, 106 palamatonta ja 3 palanutta frag
Nauta 9 palamatonta ja 1 palanut frag
Lammas/Vuohi 5 frag
Pieni ungulaatti 1 palamatonta ja 2 palanutta frag
Suuri ungulaatti 9 frag
YHT 300 g
OB 82 palamatonta ja 48 palanutta frag 150 g
Huom. Melko huonokuntoista.

M430 sekoittunut: 50 g, 3 frag
Suuri ungulaatti 1 frag
OB 2 frag
YHT 50 g

M431: 1500 g, 215 palamatonta ja 9 palanutta frag
Nauta 14 frag
Sika 9 frag
Lammas 1 frag
Lammas/vuohi 23 frag
YHT 500 g
Hevonen 1 frag

Kissa 1 frag
Kala 3 frag
Hyvin pieni eläin (jyrsijän koko) 1 frag
Jänis 2 frag
Pieni eläin 6 frag
Lintu 6 frag
Pieni ungulaatti 15 frag
YHT 75 frag
Suuri ungulaatti 42 frag 550 g
OB 91 palamatonta ja 9 palanutta frag 375 g
Huom. Hyvin säilynyttä. Hevonen: Mp prox, Kissa: pennun olkaluun distaaliosa.

M432: 75 g, 13 palamatonta ja 11 palanutta frag
Nauta 1 frag
Lammas/vuohi 2 frag
Suuri ungulaatti 3 frag
OB 7 palamatonta ja 11 palanutta frag
YHT 75 g
Huom. Sekä hyvin että huonosti säilynyttä materiaalia.

M433: 25 g, 16 palamatonta ja 34 palanutta frag
OB 16 palamatonta ja 34 palanutta frag
YHT 25 g
Huom. Palamattomat naudan (?) hampaiden paloja.

M434: 1000 g, 279 palamatonta ja 20 palanutta frag
Nauta 7 frag
Sika 9 frag
Lammas/vuohi 16 frag
Koiraeläin 1 frag
Pieni eläin 2 frag
Kissa ? 1 frag
Jyrsijä 1 frag
Kala 3 frag
Jänis 1 frag
Lintu 5 frag
YHT 425 g
Pieni ungulaatti 19 frag
Suuri ungulaatti 46 frag
YHT 275 g
OB 168 palamatonta frag ja 20 palanutta frag 300 g
Huom. Hyvin säilynyttä. Koiraeläin humerus dist, kissa ? pennun alaleuka, ei hampaita.

M435: 275g, 33 palamatonta ja 6 palanutta frag
Nauta 2 frag
Sika 1 frag
Lammas/vuohi 5 frag
Pieni ungulaatti 1 frag
Suuri ungulaatti 6 frag
OB 18 palamatonta ja 6 palanutta frag
YHT 275 g
Huom. Huonokuntoista.

M436: 850 g, 124 palamatonta ja 3 palanutta frag
Nauta 4 frag
Sika 3 frag
Lammas/Vuohi 12 frag
Hevonen 1 frag

Lintu 4 frag
Jänis 1 frag
Karhu 1 frag
Pieni ungulaatti 7 frag
YHT 225 g
Suuri ungulaatti 26 frag 500 g
OB 65 palamatonta ja 3 palanutta frag 125 g
Huom. Hyvin säilynyttä. Karhun kynsi, hevosen ph 1, mutta molemmat rikkonaisia
myöhempi lisäys: kalansuomu

M437: 150 g, 29 palamatonta ja 7 palanutta frag
Nauta 4 frag
Sika 2 frag
Suuri ungulaatti 2 frag
OB 21 palamatonta ja 7 palanutta frag
Huom. Melko hyväkuntoisia

M438: 975g, 165 frag
Nauta 9 frag
Sika 4 frag
Lammas/Vuohi 20 frag
Lammas 1 frag
Lintu 5 frag
Kala 2 frag
Keskikokoinen eläin (koira?)1 frag
YHT 425 g
Pieni ungulaatti 20 frag
Suuri ungulaatti 28 frag
YHT 400 g
OB 75 palamatonta frag 150 g
Huom. Melko hyväkuntoista, sian patologinen polvilumpio. Koira? häntänikama.

M439: 375g, 87 palamatonta ja 8 palanutta frag
Nauta 8 frag
Lammas/Vuohi 5 palamatonta ja 1 palanut frag
Pieni ungulaatti 1 frag
Suuri ungulaatti 8 frag
YHT 300 g
OB 65 palamatonta ja 7 palanutta frag 75g
Huom. Hyvin huonokuntoista

M440+M441+M442+M443= 200 g, 44 palamatonta frag, 28 palanutta frag

M440

Nauta 1 frag
Pieni ungulaatti 3 frag
OB 1 frag

ja

M441

Lammas/Vuohi 2 frag
OB 9 palanutta frag

ja

M442

Lammas/Vuohi 1 frag
Suuri ungulaatti 5 frag
OB 14 palanutta frag ja 24 palamatonta frag

Huom. Hyvin huonokuntoista

ja

M443

Suuri ungulaatti 1 frag
OB 6 palamatonta ja 5 palanutta frag

M444: 3000 g, 382 palamatonta ja 2 palanutta frag
Nauta 52 frag 1400 g
Sika 10 frag
Lammas/Vuohi 28 frag
Lammas 3 frag
YHT 300 g
Pieni ungulaatti 44 frag
Hevonen 1 frag
Kala 12 frag
Lintu 12 frag
Pieni eläin (inf/juv)2 frag
YHT 75 g
Suuri ungulaatti 53 frag 950 g
OB 165 palamatonta ja 2 palanutta frag 275 g
Huom. Hyvin säilynyttä. Hevonen stilettiluun pala.

M445: 225 g, 44 palamatonta ja 4 palanutta
Nauta 2 frag
Sika 2 frag
Lammas/Vuohi 8 frag
Lammas 1 frag
Lintu 2 frag
Kala 1 frag
Pieni ungulaatti 1 frag
Suuri ungulaatti 4 frag
OB 23 palamatonta ja 4 palanutta frag
YHT 225 g
Huom. Melko hyväkuntoista

M446: 14625g, 3002 palamatonta ja 91 palanutta frag
Nauta 202 frag, 4000 g
Sika 46 palamatonta ja 1 palanutta frag 300 g
Lammas 15 frag
Vuohi 3 frag
Kissa 5 frag
Koira 9 frag
Jänis 1 frag
Kala 15 frag
Lintu 28 frag
YHT 325 g
Lammas/Vuohi 1425 g 254 frag
Pieni ungulaatti 189 frag 625g
Suuri ungulaatti 298 frag 4500 g
OB 3450 g 90 palanutta ja 1937 palamatonta frag
Huom. Koira: ehjä reisiluu ja kantaluu, pitkä kappale lannerankaa. Melko hyvin säilynyttä.
+ myöhempi lisäys: 2 palanutta fragmenttia: yht. 0.7 g; 2 kalansuomua

M447: 1075 g, 221 palamatonta ja 4 palanutta
Nauta 14 frag
Sika 7 frag
YHT 425 g
Lammas/Vuohi 23 frag
Lammas 2 frag
Vuohi 1 frag
Kissa 1 frag

Kala 2 frag
Lintu 10 frag
Pieni ungulaatti 18 palamatonta ja 1 palanutta frag
YHT 200 g
Suuri ungulaatti 17 frag 300 g
OB 126 palamatonta ja 3 palanutta frag 150 g
Huom. Melko hyväkuntoista.

M448: 2650 g, 539 palamatonta ja 6 palanutta frag
Nauta 45 frag 500 g
Sika 11 frag 125 g
Lammas/Vuohi 39 frag
Lammas 1 frag
Vuohi 1 frag
Pieni ungulaatti 9 frag
Koiraeläin 3 frag
Kissa 1 frag
Petoeläin 1 frag
Lintu 1 frag
YHT 325 g
Suuri ungulaatti 56 frag 950 g
OB 750 g 6 palanutta ja 371 palamatonta frag
Huom. Melko huonokuntoista.
+ myöhempi lisäys: hampaan kuori 0.3g

M449: 325 g, 51 frag
Nauta 4 frag
Sika 1 frag
Lammas/Vuohi 5 frag
Suuri ungulaatti 7 frag
OB 34 frag
YHT 325 g
Huom. Huonokuntoista.

M450+M451= 100 g, 32 (24+8) palamatonta ja 10 (6+4) palanutta frag

M450

Nauta 8 frag
Pieni ungulaatti 1 palamatonta ja 1 palanut frag
Kala 1 palanut frag
OB 15 palamatonta ja 4 palanutta frag
Huom. Huonokuntoista, nauta: hampaanpalasia.

ja

M451

Nauta 1 frag
Pieni ungulaatti 1 palanut frag
OB 7 palamatonta ja 3 palanutta frag
Huom. Hyvin huonokuntoista.

M452: 1525 g, 229 palamatonta ja 13 palanutta frag
Nauta 18 frag
Sika 5 frag
Lammas /Vuohi 24 frag
Lammas 7 frag
Vuohi 2 frag
Pieni ungulaatti 10 frag
YHT 675 g
Suuri ungulaatti 40 frag 475 g
OB 123 palamatonta ja 13 palanutta frag 375 g

Huom. Huonokuntoisen ja hyvin huonokuntoisen rajoilla, muutama hyvä kappale esim. mitattava Bos Mc, O/C alaleukoja.

M453: 6875 g, 1225 palamatonta ja 25 palanutta frag
Nauta 64 frag 1750 g
Sika 23 frag 350 g
Lammas/Vuohi 51 palamatonta ja 1 palanut frag 350 g
Pieni ungulaatti 47 frag
Kala 3 frag
Lintu 14 frag
Jänis 5 frag
Pieni eläin 1 frag
YHT 175 g
Suuri ungulaatti 2625 g 151 frag
OB 866 palamatonta ja 24 palanutta frag 1625 g
Huom. Hyväkuntoista aineistoa. Jänistä paljon.

M454: 2150 g, 430 palamatonta ja 5 palanutta frag
Nauta 21 frag 425 g
Sika 16 frag
Lammas/Vuohi 16 frag
Lammas 2 frag
Vuohi 1 frag
Pieni ungulaatti 20 frag
Hylje 1 frag
Kissa 1 frag
Lintu 1 frag
Jänis 1 frag
YHT 300 g
Suuri ungulaatti 40 frag 725 g
OB 310 palamatonta ja 5 palanutta frag 700 g
Huom. Melko hyvin säilynyttä, hylje: lantioluu.

M456+M457= 50 g, 17 (2+15) palamatonta ja 2 palanutta frag

M456

Nauta 1 frag
OB 1 palamatonta ja 2 palanutta frag
ja

M457

Lammas/Vuohi 2 frag
Pieni ungulaatti 3 frag
Suuri ungulaatti 2 frag
OB 8 frag
Huom. Melko hyväkuntoista

M458+ M460+M461= 125 g, 25 palamatonta ja 7 palanutta frag

M458

Nauta 3 frag
Suuri ungulaatti 1 frag
OB 1 frag
ja

M460

OB 1 palamatonta ja 7 palanutta frag
ja

M461

Nauta 1 frag
Lammas 1 frag
Lammas/vuohi 2 frag

Pieni ungulaatti 1 frag
Kala 1 frag
Suuri ungulaatti 1 frag
OB 12 frag
Huom. Melko hyväkuntoista

M464: 850 g, 45 palamatonta ja 1 palanut frag
Nauta 8 frag
Sika 2 frag
Lammas/vuohi 7 frag
Pieni ungulaatti 1 frag
Suuri ungulaatti 9 frag
OB 18 palamatonta ja 1 palanut frag
YHT 850 g
Huom. Melko hyväkuntoista.

M465+466= 125g, 9 (1+8) palamatonta frag

M465

Nauta 1 frag
ja

M466

Nauta 1 frag
Lammas/vuohi 2 frag
Suuri ungulaatti 3 frag
OB 2 frag
Huom. Hyväkuntoista.

M467: 100 g, 22 palamatonta ja 1 palanut frag

Nauta 3 frag
Sika 1 frag
Lammas/Vuohi 2 frag
Pieni ungulaatti 2 frag
Suuri ungulaatti 3 frag
OB 11 palamatonta ja 1 palanutta frag
YHT 100 g
Huom. Melko hyväkuntoista.

M468+M469= 100 g, 30(10+20) palamatonta ja 8 (1+7) palanutta frag

M468

Nauta 3 frag
Suuri ungulaatti 3 frag
OB 4 palamatonta ja 1 palanut frag
ja

M469

Nauta 1 frag
Sika 1 frag
OB 18 palamatonta ja 7 palanutta frag

M470+471= 325 g, 28 (14+14) palamatonta frag

M470

Nauta 4 frag
Lammas/Vuohi 2 frag
Suuri ungulaatti 2 frag
OB 6 frag
ja

M471

Nauta 4 frag
Sika 1 frag

Suuri ungulaatti 2 frag

OB 7 frag

Huom. Iso sian tibia (lähes kuin villisikaa), mutta valit. prox O.

M473+M475+M476+ M477= 175 g,21 palamatonta ja 5 palanutta frag

M473

Lammas/Vuohi 1 frag

Koiraeläin 1 frag

OB 2 palanutta frag

Huom. Koiran humerus, O prox?

ja

M475

Nauta 2 frag

Vuohi 1 frag

OB 4 frag

ja

M476

OB 2 palanutta frag

ja

M477

Lammas 1 frag

Suuri ungulaatti 3 frag

OB 8 palamatonta ja 1 palanut frag

M478: 1350 g, 172 palamatonta ja 5 palanutta frag

Nauta 17 frag

Sika 7 frag

Lammas/Vuohi 26 frag

Lammas 4 frag

Vuohi 3 frag

YHT 300 g

Pieni ungulaatti 14 frag

Lintu 2 frag

YHT 100 g

Suuri ungulaatti 38 frag 725 g

OB 61 palamatonta ja 5 palanutta frag 225 g

Huom. Huonokuntoista, mutta hyviä leukoja.

M479+M481= 75 g, 4 frag

M479

Nauta 2 frag

Vuohi 1 frag

Suuri ungulaatti 1 frag

ja

M481

Sarven ulkokuori

M482: 925 g, 112 palamatonta ja 3 palanutta frag

Nauta 16 frag 575 g

Sika 1 frag

Lammas/vuohi 4 frag

Pieni ungulaatti 3 frag

Kala 8 frag

Suuri ungulaatti 8 frag

YHT 225 g

OB 72 palamatonta ja 3 palanutta frag 125 g

Huom. Melko huonokuntoista.

+ myöhempi lisäys: 6 huonokuntoista luun fragmenttia, yht. 22 g

M486: 100 g, 15 palamatonta ja 3 palanutta frag
Nauta 4 frag
Sika 1 frag
Lammas 2 frag
Lammas/vuohi 2 frag
Suuri ungulaatti 1 frag
OB 5 palamatonta ja 3 palanutta frag
YHT 100 g
Huom. Huonokuntoista.

M487+488=75 g, 7 (2+5) frag

M487

Pieni ungulaatti 1 frag
Suuri ungulaatti 1 frag
ja

M488

Lammas/Vuohi 1 frag
Suuri ungulaatti 1 frag
OB 3 frag

M490: 175g, 30 palamatonta ja 1 palanutta frag

Nauta 6 frag
Lammas/Vuohi 2 frag
Suuri ungulaatti 2 frag
OB 20 palamatonta ja 1 palanut frag
YHT 175 g
Huom. Hilseilevää, huonokuntoista.

M491: 100 g, 7 frag

Nauta 2 frag
Lammas 2 frag
Lammas/Vuohi 1 frag
Pieni ungulaatti 1 frag
OB 1 frag
YHT 100 g
Huom. Haurasta, mutta melko ehjää (savisia luita)

M492+M493= 50 g, 5(3+2) frag

M492

Lammas/vuohi 2 frag
OB 1 palanut frag
Huom. Huonokuntoista, haurasta ja hilseilevää
ja

M493

Nauta 1 frag + sarven ulkokuori
Lammas/Vuohi 1 frag
Huom. Vielä koossa pysyvä mutta mureneva OC leuka.

M494: 1800 g, 197 palamatonta ja 6 palanutta frag

Nauta 24 frag + sarven ulkokuori 575 g
Sika 6 frag
Pieni ungulaatti 5 frag
Pieni eläin 1 frag
YHT 125 g
Lammas 3 frag
Vuohi 2 frag
Lammas/Vuohi 20 frag

YHT 200 g
Suuri ungulaatti 49 frag 650 g
OB 6 palanutta ja 87 palamatonta frag 250 g
Huom. Hilseilee, kulunutta. Savista. Muutama hyvä leuka.

M496: 1025 g, 213 palamatonta ja 3 palanutta frag
Nauta 4 frag
Sika 3 frag
Lammas/Vuohi 14 frag
Pieni ungulaatti 8 frag
Hevonen 1 frag
Jänis 11 frag
Pieni eläin 8 frag
Kala 3 frag
Lintu 1 frag
YHT 425 g
Suuri ungulaatti 24 frag 400 g
OB 136 palamatonta ja 3 palanutta frag 200 g
Huom. Melko hyväkuntoista, jäniksen tassuja, hevosen stilettiluu

M498+M499+M500= 100 g, 20 palamatonta ja 3 palanutta frag

M498

Suuri ungulaatti 2 frag
OB 3 frag
Huom. Hyvin huonokuntoista.

ja

M499

OB 1 palanut ja 3 palanutta frag

ja

M500

Sika 1 frag
Pieni ungulaatti 2 frag
Lintu 2 frag
OB 9 frag
Huom. Melko hyväkuntoisia

M501: 450 g, 16 frag

Nauta 7 frag
Sika 1 frag
Lammas 1 frag
Lammas/Vuohi 2 frag
OB 5 frag
YHT 450 g
Huom. Haurasta ja hilseilevää. Lampaan Mc:tä jyršitty.

M502: 375 g, 91 frag

Nauta 7 frag
Sika 2 frag
Lammas/Vuohi 6 frag
Lintu 1 frag
Pieni ungulaatti 10 frag
Suuri ungulaatti 8 frag
OB 57 frag
YHT 375 g
Huom. Melko hyväkuntoista.

M503: 1350 g, 337 palamatonta ja 5 palanutta frag
Nauta 17 frag
Sika 5 frag
Lammas/Vuohi 16 frag
Lammas 4 frag
Lintu 2 frag
Pieni ungulaatti 13 frag
YHT 625 g
Suuri ungulaatti 33 frag 400 g
OB 247 palamatonta ja 5 palanutta frag 325g
Huom. Melko hyvin säilynyttä.

M505 + M509= 25 g, 3 (1+2) frag

M505

Suuri ungulaatti 1 frag

ja

M509

Pieni ungulaatti 1 frag

OB 1 frag

M510+M511= 375 g, 32 (1+31) frag

M510

OB 1 frag

ja

M511

Nauta 5 frag

Sika 2 frag

Lammas/Vuohi 5 frag

Pieni eläin 1 frag

Suuri ungulaatti 4 frag

OB 14 frag

Huom. Melko hyvin säilynyttä, hieno ehjä mitattava sian sääriluu!

M512: 2850 g, 222 palamatonta ja 26 palanutta frag

Nauta 69 frag 1600 g

Sika 3 frag

Lammas/Vuohi 16 frag

Kala 2 frag

Pieni ungulaatti 6 frag

YHT 75 g

Suuri ungulaatti 45 frag 925 g

OB 81 palamatonta ja 26 palanutta frag 250 g

Huom. Erittäin kevyttä, haurasta.

+ myöhempi lisäys: nikama 0.5 g

M513: 575g, 45 palamatonta ja 1 palanut frag

Nauta 2 frag

Sika 2 frag

Lammas/Vuohi 2 frag

Koiraeläin (vulpes?) 1 frag

Pieni ungulaatti 4 frag

YHT 125 g

Suuri ungulaatti 10 frag 350 g

OB 24 palamatonta ja 1 palanut frag 100 g

Huom. Hapertuvia savisia luita. Koiraeläin alaleuka, kettu?

M518: 425 g, 46 palamatonta ja 1 palanut frag
Nauta 5 frag
Sika 1 frag
Lammas/Vuohi 3 frag
Pieni ungulaatti 2 frag
Suuri ungulaatti 6 frag
OB 29 palamatonta ja 1 palanut frag
YHT 425 g
Huom. Hapertuvia savisia luita.

M520+M522= 375 g, 70 (1+69) palamatonta ja 5 palanutta frag
M520
Lammas/Vuohi 1 frag
ja
M522
Nauta 15 frag
Sika 2 frag
Lammas/Vuohi 5 frag
Suuri ungulaatti 14 frag
OB 33 palamatonta ja 5 palanutta frag
Huom. Kuluneita ja hauraita.

M523+M533= 100 g, 12 (2+10) frag
M523
Nauta 1 frag
OB 1 frag
ja
M533
Sika 1 frag
Koira 1 frag
Pieni ungulaatti 1 frag
Suuri ungulaatti 4 frag
OB 3 frag
Huom. Koira: kulmahammas

M537+M538+M539= 50 g, 29 frag
M537
Nauta 2 frag
Lammas/Vuohi 2 frag
Lintu 3 frag
Pieni ungulaatti 3 frag
OB 8 frag
Huom. Melko hyväkuntoista.
ja
M538
Lammas/Vuohi 1 frag
ja
M539
Nauta 1 frag
Suuri ungulaatti 1 frag
OB 8 frag
+ myöhempi lisäys: 2 luun fragmenttia yht. 3.1 g

M541: 400 g, 170 palamatonta ja 1 palanut frag
Nauta 4 frag
Sika 2 frag
Lammas/Vuohi 10 frag
Lintu 21 frag

Kala 2 frag
Pieni ungulaatti 13 frag
YHT 175 g
Suuri ungulaatti 10 frag
OB 109 palamatonta ja 1 palanut frag
YHT 225 g
Huom. Lintua paljon. Jyrstetty luu. Erittäin kevyitä luita, fragmentit pieniä.

M543: 2525 g, 522 palamatonta ja 6 palanutta frag
Nauta 37 frag 725 g
Sika 14 frag
Lammas/Vuohi 34 frag
Lammas 7 frag
Jänis 2 frag
Lintu 2 frag
YHT 400 g
Pieni ungulaatti 42 frag
Suuri ungulaatti 52 frag
YHT 775 g
OB 332 palamatonta ja 6 palanutta frag 625 g
Huom. Melko hyvin säilynyttä.

M544+M546= 400 g, 70 (8+62) frag

M544

Nauta 1 frag
Pieni ungulaatti 1 frag
Suuri ungulaatti 1 frag
OB 5 frag

ja

M546

Nauta 4 frag
Lammas/Vuohi 1 frag
Lintu 2 frag
Suuri ungulaatti 10 frag
OB 45 frag

Huom. melko hyväkuntoista.

M547: 150 g, 31 palamatonta ja 2 palanutta frag

Nauta 2 frag
Lammas/Vuohi 1 frag
Kala 1 frag
Suuri ungulaatti 3 frag
OB 24 palamatonta ja 2 palanutta frag
YHT 150 g

Huom. Melko hyväkuntoista

M548: 1025g, 124 palamatonta ja 1 palanut frag

Nauta 4 frag
Sika 6 frag
Lammas/Vuohi 7 frag
Lammas 1 frag
Lintu 1 frag
Pieni ungulaatti 14 frag
YHT 250 g
Suuri ungulaatti 36 frag 625 g
OB 55 palamatonta ja 1 palanut frag 150 g
Huom. Melko hyväkuntoista

M549: 1125 g, 209 palamatonta ja 9 palanutta frag
Nauta 10 frag
Lammas 2 frag
Lammas/Vuohi 23 frag
YHT 325g
Sika 5 frag
Lintu 5 frag
Kala 1 frag
Pieni eläin 2 frag
Pieni ungulaatti 25 frag
YHT 125 g
Suuri ungulaatti 35 frag 475 g
OB 101 palamatonta ja 9 palanutta frag 200 g
Huom. Melko hyvin säilynyttä. Monta epifyysi-diafyysiparia.

M550: 1350 g, 140 frag
Nauta 13 frag 575g
Sika 6 frag
Lammas/Vuohi 10 frag
Lammas 4 frag
Kala 2 frag
Lintu 1 frag
Pieni ungulaatti 7 frag
YHT 325 g
Suuri ungulaatti 37 frag 325 g
OB 60 frag 125g
Huom. Melko hyvin säilynyttä.

M551: 1775g, 162 palamatonta ja 2 palanutta frag
Nauta 15 frag 500 g
Sika 12 frag
Lammas/Vuohi 14 frag
Jänis 1 frag
Pieni eläin (kissa?) 1 frag
Kala 1 frag
Pieni eläin 12 frag
YHT 425 g
Suuri ungulaatti 36 frag 675 g
OB 70 palamatonta ja 2 palanutta frag 175 g
Huom. Ihan hyvin säilynyttä.

M552: 375g, 43 palamatonta ja 1 palanut frag
Nauta 4 frag
Sika 2 frag
Lammas/Vuohi 5 frag
Pieni ungulaatti 5 frag
Suuri ungulaatti 13 frag
OB 14 palamatonta ja 1 palanut frag
YHT 375 g
Huom. Hyvin säilynyttä.

M553: 1325 g, 174 palamatonta ja 1 palanutta frag
Nauta 11 frag
Sika 8 frag
Lammas/Vuohi 8 frag
Lintu 4 frag
Pieni ungulaatti 16 frag
YHT 600 g

Suuri ungulaatti 32 frag 550 g
OB 95 palamatonta ja 1 palanut frag 175 g
Huom. Melko hyvin säilynyttä

M554: 2375 g, 251 frag
Nauta 20 frag 600 g
Sika 26 frag
Lammas/Vuohi 42 frag
Kala 2 frag
Pieni eläin 1 frag
Pieni ungulaatti 20 frag
YHT 500 g
Suuri ungulaatti 55 frag 1050 g
OB 85 frag 225g
Huom. Melko hyvin säilynyttä

M555: 650 g, 204 palamatonta ja 1 palanut frag
Nauta 3 frag
Sika 8 frag
Lammas/Vuohi 7 frag
Lammas 1 frag
Lintu 4 frag
Kala 2 frag
Pieni eläin 1 frag
Pieni ungulaatti 16 frag
YHT 225 frag
Suuri ungulaatti 16 frag 200 g
OB 83 palamatonta ja 1 palanut frag 225 g
Huom. Melko hyvin säilynyttä

M556: 725 g, 88 frag
Nauta 4 frag
Sika 1 frag
Lammas/Vuohi 7 frag
Lintu 1 frag
Kissa 1 frag
Pieni ungulaatti 7 frag
Suuri ungulaatti 20 frag
OB 47 frag
Huom. Melko huonokuntoista
YHT 725 g

M557: 50 g, 24 frag
Pieni ungulaatti 1 frag
Suuri ungulaatti 5 frag
OB 18 frag
Huom. Huonokuntoista.
YHT 50 g

M558: 475 g, 36 frag
Nauta 5 frag
Sika 1 frag
Lammas/Vuohi 3 frag
Pieni ungulaatti 1 frag
Suuri ungulaatti 7 frag
OB 19 frag
Huom. Melko huonokuntoista.
YHT 475g

M559: 575 g, 50 frag
Nauta 3 frag
Sika 2 frag
Lammas/Vuohi 3 frag
Kala 1 frag
Lintu 1 frag
Pieni ungulaatti 6 frag
Suuri ungulaatti 18 frag
OB 16 frag
Huom. Melko hyväkuntoista.
YHT 575 g

M560: 225 g, 14 frag
Nauta 1 frag
Sika 1 frag
Suuri ungulaatti 6 frag
OB 6 frag
Huom. Melko hyvin säilynyttä
YHT 225g

M561: 800 g, 170 palamatonta ja 4 palanutta frag
Nauta 8 frag
Sika 8 frag
Lammas /Vuohi 12 frag
Pieni ungulaatti 9 frag
Suuri ungulaatti 16 frag
OB 117 palamatonta ja 4 palanutta frag
Huom. Melko hyvin säilynyttä
YHT 800 g

M562: 25 g, 5 frag
Nauta 1 frag
Suuri ungulaatti 1 frag
Pieni ungulaatti 3 frag
YHT 25 g

M563: 475g, 62 palanutta ja 1 palanutta frag
Nauta 4 frag
Lammas 2 frag
Lammas/Vuohi 5 frag
Kissa 1 frag
Suuri ungulaatti 13 frag
OB 37 palamatonta ja 1 palanutta frag
Huom. Ihan hyvin säilynyttä
YHT 475 g

M564: 375g, 30 frag
Nauta 5 frag
Sika 2 frag
Lammas 1 frag
Lammas/Vuohi 2 frag
Pieni ungulaatti 1 frag
Suuri ungulaatti 10 frag
OB 9 frag
Huom. Melko hyvin säilynyttä
YHT 375g

M565: 4700g, 563 palamatonta ja 3 palanutta frag
Nauta 32 frag 1300 g
Sika 13 frag
Lammas/Vuohi 26 frag
Jänis 4 frag
Lintu 1 frag
Pieni ungulaatti 24 frag
YHT 375 g
Suuri ungulaatti 108 frag 2725 g
OB 355 palamatonta ja 3 palanutta frag 300 g
Huom. Melko hyvin säilynyttä.

M566: 900g, 135 frag
Nauta 7 frag
Sika 4 frag
Lammas/Vuohi 6 frag
Pieni ungulaatti 6 frag
YHT 375 g
Suuri ungulaatti 17 frag 325 g
OB 95 frag 200 g
Huom. Ei kovin hyvin säilynyttä, mutta mitattava sian MC ja pari OC leukaa.

M567: 300 g, 53 frag
Nauta 3 frag
Sika 1 frag
Lammas 1 frag
Lammas/Vuohi 3 frag
Kala 1 frag
Pieni ungulaatti 5 frag
Suuri ungulaatti 10 frag
OB 29 frag
YHT 300 g
Huom. Yhtä luuta jyrskyttä.

M568: 2200 g, 397 palamatonta ja 16 palanutta frag
Nauta 25 frag 850 g
Sika 12 frag
Lammas/Vuohi 14 frag
Lammas 1 frag
Pieni ungulaatti 19 frag
Lintu 4 frag
Jänis 1 frag
YHT 250 g
Suuri ungulaatti 39 frag 650 g
OB 282 palamatonta ja 16 palanutta frag 450 g
Huom. Melko mitäänsanomaton.

M569: 825g, 224 palamatonta ja 5 palanutta frag
Nauta 9 frag
Sika 1 frag
Lammas 2 frag
Lammas/Vuohi 8 frag
Lintu 2 frag
Koiraeläin (?) 1 frag
Pieni ungulaatti 2 frag
YHT 275 g
Suuri ungulaatti 29 frag 350 g
OB 170 palamatonta ja 5 palanutta frag 200 g

Huom. Melko huonosti säilynyttä.

M570: 125 g, 29 palamatonta ja 1 palanut frag

Nauta 3 frag

Sika 1 frag

Lammas/Vuohi 1 frag

Jänis 1 frag

Pieni ungulaatti 3 frag

OB 20 palamatonta ja 1 palanut frag

YHT 125 g

Huom. Melko hyvin säilynyttä

M571: 200 g, 39 palamatonta ja 1 palanutta frag

Nauta 4 frag

Sika 1 frag

Lammas/Vuohi 4 frag

Suuri ungulaatti 1 frag

OB 29 palamatonta ja 1 palanutta frag

YHT 200 g

M572: 350g, 251 palamatonta ja 5 palanutta frag + 160 g

Sika 1 frag

Pieni ungulaatti 2 frag

Suuri ungulaatti 12 frag

YHT 150 g

OB 236 palamatonta ja 5 palanutta frag 200 g

Huom. Erittäin huonokuntoista

M573+M574= 150 g, 52(4+48) frag

M573

Nauta 2 frag

Sika 1 frag

OB 1 frag

Huom. Melko hyvä säilyvyys, naudat Ct ja T2+3 kasvaneet yhteen.

ja

M574:

Nauta 2 frag

Suuri ungulaatti 2 frag

OB 44 frag

Huom. Erittäin huonokuntoista

M575: 75 g, 31 frag

Nauta 1 frag

Lammas/Vuohi 2 frag

Suuri ungulaatti 3 frag

OB 25 frag

Huom. Erittäin huonokuntoista

YHT 75 g

M576: 125g, 12 frag

Nauta 2 frag

Suuri ungulaatti 2 frag

OB 8 frag

YHT 125 g

Huom. Huonokuntoista.

M577+M578= 225g, 36 (2+34) frag

M577:

Nauta 1 frag

OB 1 frag

ja

M578:

Nauta 2 frag

Lammas/Vuohi 2 frag

Suuri ungulaatti 7 frag

OB 25 frag

YHT 225 g

Huom. Hyvin huonokuntoista

M580+M581= 300 g, 46 (32+14) frag

M580:

Nauta 2 frag

Lammas/Vuohi 4 frag

Jänis 1 frag

Pieni ungulaatti 2 frag

Suuri ungulaatti 15 frag

OB 8 frag

Huom. Valkoisia, perusteellisesti jyrsettäviä luita.

ja

M581:

Lammas/Vuohi 1 frag

Suuri ungulaatti 1 frag

OB 12 frag

M582: 1125 g, 147 palamatonta ja 12 palanutta frag

Nauta 21 frag 325 g

Sika 4 frag

Lammas/vuohi 13 frag

Kala 8 frag

Lintu 6 frag

Hevonen 1 frag

Pieni ungulaatti 6 frag

YHT 125 g

Suuri ungulaatti 29 frag 375 g

OB 59 palamatonta ja 12 palanutta frag 300 g

Huom. Melko hyvin säilynyttä. Naudan olkaluun prox päähän viillelly ristikkokuvio, mahd. ruston irrottamista varten. Erillispussissa.

+ myöhempim lisäys: kalanluu 0.1 g

M583: 1900 g, 545 palamatonta ja 49 palanutta frag

Nauta 17 frag 375 g

Sika 4 frag

Lammas/Vuohi 20 frag

Jänis 8 frag

Lintu 10 frag

Pieni eläin 3 frag

Jyrsijä 1 frag

Kala 63 palamatonta ja 1 palanut frag

YHT 175 g

Pieni ungulaatti 55 frag 100 g

Suuri ungulaatti 70 frag 725 g

OB 294 palamatonta ja 48 palanutta frag 525 g

Huom. Jyrsettäviä, epäilyttävään tuoreen oloinen linnunluu. Paljon pieniä luita.

+ myöhempi lisäys: 19 palanutta fragmenttia, yht. 10.5 g

Analysoidut luut:**YKSIKÖT 201-583 (PAITSI YKSIKKÖ 305)****PAINO 290420.6 g, 50513 palamatonta ja 1829 palanutta fragmenttia.**

Pelkät punnitukset Silja Salminen

Luut on punnittu säilytyslaatikoineen, joten painot eivät ole tarkkoja vaan yläkanttiin. Pienet määrät muutamasta grammasta pariin kiloon asti olivat muovipusseissa, jotka painoivat enintään gramman pari, kun taas suuremmat määrät suunnilleen kilosta ylös päin olivat sitä tukevammassa ja raskaammassa pahvilaatikoissa, mitä isommasta määrästä oli kyse. Taaran osuus painosta on yleensä n. 0,1-2 %

Koekuoppa G1: 465 g	M635: 1425 g	M685: n. 40 g
Koekuoppa G6: n. 20 g	M636: n. 25 g	M686: 3305 g
M572: 160	M637: 1175 g	M687: 1540 g
M585: 1310 g	M639: 2585 g	M688: 860 g
M587: 3578.3 g	M640: n. 40 g	M689: 280 g
M589: 2290 g	M641: 1465 g	M690: 9890 g
M590: 1610 g	M642: 815 g	M691: 8325 g
M591: 6763 g	M643: 340 g	M692: 2030 g
M592: 230 g	M644: 715 g	M694: 25065 g
M593: 3592 g	M645: 1310 g	M695: 3240 g
M594: 455 g	M646: 2350 g	M696: 1425 g
M595: 125 g	M647: 1275 g	M697: 90 g
M596: 1980 g	M648: 4500 g	M698: 2625 g
M597: 935 g	M649: 3015 g	M699: 1910 g
M598: 425 g	M650: 1340 g	M701: 770 g
M599: 1200 g	M651: 175 g	M702: 575 g
M600: 190 g	M652: n. 50 g	M703: 2615 g
M602: 6700 g	M653: 3340 g	M705: n. 60 g
M603: 150 g	M654: 735 g	M707: 435 g
M604: 1285 g	M655: 1390 g	M708: 2635 g
M605: 1025 g	M656: 390 g	M709: 1610 g
M607: n. 60 g	M657: 1150 g	M710: 450 g
M608: n. 45 g	M658: 3570 g	M711: muutama gramma
M609: 2365 g	M659: 8130 g	kalanluita
M610: 1100 g	M660: 4239 g	M712: 2440 g
M611: 145 g	M661: 315 g	M713: 1200 g
M612: 110 g	M663: 1310 g	M716: 465 g
M613: n. 30 g	M664: 190 g	M717: 1010 g
M614: 105 g	M665: 5375 g	M718: 525 g
M615: 1500 g	M666: 115 g	M719: 1135 g
M617: 6390 g	M667: n. 90 g	M720: 1135 g
M618: 3110 g	M668: 17900 g	M721: 1395 g
M619: 1085 g	M669: 1175 g	M722: 925 g
M621: n. 35 g	M670: 300 g	M723: 525 g
M622: n. 95 g	M671: n. 90 g	M724: 845 g
M623: 7220 g	M674: 270 g	M725: 3375 g
M624: n. 85 g	M675: 10060 g	M726: 475 g
M625: n. 25 g	M676: 1065 g	M727: n. 25 g
M626: n. 65 g	M677: 1950 g	M728: 600 g
M627: 2470 g	M678: 140 g	M729: n. 35 g
M628: 2760 g	M679: 400 g	M730: 245 g
M629: 900 g	M681: 1225 g	M731: 1305 g
M630: 850 g	M682: 405 g	M732: n. 15 g
M631: 575 g	M683: 1240 g	M733: 1875 g
M633: n. 45 g	M684: 2130 g	M734: 1560 g

M735: 1010 g	M781: 840 g	M825: 775 g
M736: n. 30 g	M782: 1050 g	M826: 440 g
M737: 100 g	M784: 205 g	M828: 160 g
M738: n. 65 g	M785: 6150 g	M829: 1440 g
M739: 505 g	M785: muutama gramma (kissaa)	M830: 2915 g
M740: 280 g	M786: n. 70 g	M831: 575 g
M741: n. 35 g	M787: 940 g	M832: 700 g
M742: n. 30 g	M788: 1265 g	M832: 700 g
M743: 770 g	M789: 610 g	M833: 4400 g
M745: 970 g	M790: 8100 g	M834: 800 g
M747: n. 20 g	M791: n. 20 g	M835: 1215 g
M748: 4420 g	M792: 200 g	M836: 725 g
M749: n. 25 g	M793: n. 20 g	M837: 3790 g
M750: 2315 g	M795: 320 g	M839: 5115 g
M751: n. 35 g	M796: n. 30 g	M841: 1340 g
M753: n. 1550 g	M798: 2495 g	M842: 440 g
M755: 2500 g	M799: 11060 g	M845: 4800 g
M756: 1210 g	M800: 2415 g	M847: n. 30 g
M757: 19825 g	M801: 31930 g	M848: n. 35 g
M758: 550 g	M804: n. 155 g	M849: 1060 g
M759: n. 30 g	M805: 2220 g	M850: 1290 g
M760: 1980 g	M807: 760 g	M852: 740 g
M761: 850 g	M808: 1055 g	M854: 1110 g
M762: 1310 g	M809: 4950 g	M855: 110 g
M763: n. 35 g	M810: 1425 g	M857: 1135 g
M765: 710 g	M811: 165 g	M858: n. 85 g
M766: 230 g	M812: muutama gramma	M859: 150 g
M767: 640 g	M813: 5050.2 g	M860: n. 15 g
M768: muutama gramma	M814: n. 20 g	M861: 105 g
M769: n. 35 g	M815: 1560 g	M862: n. 30 g
M771: 6190 g	M816: 4235 g	M863: n. 35 g
M772: 350 g	M817: 310 g	M866: muutama gramma
M773: 1430 g	M818: muutama gramma	M868: muutama gramma
M774: 905 g	M819: 2050 g	M870: ehkä gramma
M775: 2135 g	M820: 455 g	M871: n. 90 g
M776: 100 g	M821: 720 g	M872: 125 g
M777: 110 g	M822: 3590 g	
M778: 280 g	M824: 190 g	
M779: 250 g		

Turku Rettiginrinne 2000-2001
Liite XVIII
Dendrokronologiset näytteet

Dendrokronologiset näytteet 2000

1 /2000

Yksikkö R010A

Hirsi veistetty osaksi kantikkaaksi, tai se on puristunut kasaan. Pintaa mahdollisesti jäljellä.

Analyysinro FIT7302 **Tulos/Ajoitus** 1314-1365, puun kaatoaika 1365 jälkeen (0-5).

Piirros 8 **Kenttäkartta** Kenttäkartta 36

Lisätiedot

2 /2000

Yksikkö R010A

Rakennuksen itäinen nurkkasalvos

Salvottu hirsi. Laho, mutta paljon lustoja.

Analyysinro FIT 7302 **Tulos/Ajoitus** 1291-1361, puun kaatoaika 1361 jälkeen (1-10).

Piirros **Kenttäkartta** Kenttäkartta 38

Lisätiedot

3 /2000

Yksikkö R010A

Alkuperäinen pinta jäljellä. Laho.

Analyysinro - **Tulos/Ajoitus**

Piirros **Kenttäkartta** Kenttäkartta 38

Lisätiedot

4 /2000

Yksikkö R010A

Alkuperäistä pintaa mahdollisesti jäljellä.

Analyysinro FIT 7305 **Tulos/Ajoitus** 1323-1368, puun kaatoaika talvikausi 1368/1369.

Piirros **Kenttäkartta** Kenttäkartta 38

Lisätiedot

5 /2000

Yksikkö R010A

Alkuperäistä pintaa mahdollisesti jäljellä. Lustoja aika vähän.

Analyysinro FIT 7304 **Tulos/Ajoitus** 1322-1368, puun kaatoaika talvikausi 1368/1369.

Piirros **Kenttäkartta** Kenttäkartta 38

Lisätiedot

6 /2000

Yksikkö R010A

Analyysinro - **Tulos/Ajoitus**

Piirros **Kenttäkartta** Kenttäkartta 39

Lisätiedot

Dendrokronologiset näytteet 2000

7 /2000 **Yksikkö** R010A osat 1 ja 2

Hirsi hyvin laho ja huonokuntoinen.

Analyysinro - **Tulos/Ajoitus**

Piirros **Kenttäkartta** Kenttäkartta 39

Lisätiedot Osa 1: Laho, mutta lustot eivät ole niin häiriytyneitä kuin osassa 2. Osa 2: Kasvuhäiriö, keskeltä laho. Lustoja näytteessä on ajoitukseen riittävästi.

9 /2000 **Yksikkö** R010K Kourun sivulauta

Lauta

Analyysinro FIT 7303 **Tulos/Ajoitus**

Piirros **Kenttäkartta** Kenttäkartta 41

Lisätiedot

10 /2000 **Yksikkö** R010P Kourun tukirakenteisiin liittyvä pystypaalu

Analyysinro - **Tulos/Ajoitus** 1116-1196, puun kaatoaika 1196 jälkeen (0-5).

Piirros **Kenttäkartta** Kenttäkartta 43

Lisätiedot

Dendrokronologiset näytteet 2001

- 1 /2001** **Yksikkö** R204A Seinälinjan perustuspaalu, tod.näk. 1700-l alusta
R203:een liittyvä perustuspaalu. Iso, halkaisijaltaan 20 cm pyöröpaalu, tasakärkinen. Tod.näk. alkuperäinen pinta.
- Analyysinro** **Tulos/Ajoitus**
Piirros - **Kenttäkartta** 26d
Lisätiedot
- 2 /2001** **Yksikkö** R224H Aitarakenne/mahdollinen seinälinja, tod.näk. 1600-
l
- Pyöröhirsi, osa vuosirenkaista huonossa kunnossa.
- Analyysinro** **Tulos/Ajoitus**
Piirros - **Kenttäkartta** 22i
Lisätiedot
- 3 /2001** **Yksikkö** R224I Alin uunin ja lattian reunahirsi, tod.näk. 1600-l
- Pyöröhirsi. Kunto OK.
- Analyysinro** FIT7309 **Tulos/Ajoitus -**
Piirros - **Kenttäkartta** 22j
Lisätiedot
- 4 /2001** **Yksikkö** R224C Uunin perustuspaalu, tod.näk. 1600-l
- Pyöröpaalu, hiillytetty kärki, melko huonokuntoinen.
- Analyysinro** **Tulos/Ajoitus**
Piirros - **Kenttäkartta** 22j
Lisätiedot Poistettu.
- 5 /2001** **Yksikkö** R224C Uunin perustuspaalu, tod.näk. 1600-l
- Pyöröpaalu. Kunto ok.
- Analyysinro** FIT7307 **Tulos/Ajoitus -**
Piirros - **Kenttäkartta** 22j
Lisätiedot

Dendrokronologiset näytteet 2001

6 /2001 Pyöröpaalu. Huonokuntoinen.	Yksikkö R224C	Uunin perustuspaalu, tod.näk. 1600-l
Analyysinro	Tulos/Ajoitus	
Piirros -	Kenttäkartta 22j	
Lisätiedot		
7 /2001 Pyöröpaalu. Kunto ok.	Yksikkö R224C	Uunin perustuspaalu, tod.näk. 1600-l
Analyysinro	Tulos/Ajoitus	
Piirros -	Kenttäkartta 22j	
Lisätiedot		
8 /2001 Pyöröpaalu. Kunto ok.	Yksikkö R224C	Uunin perustuspaalu, tod.näk. 1600-l
Analyysinro	Tulos/Ajoitus	
Piirros -	Kenttäkartta 22j	
Lisätiedot		
9 /2001 Pyöröpaalu. Kunto ok.	Yksikkö R224C	Uunin perustuspaalu, tod.näk. 1600-l
Analyysinro	Tulos/Ajoitus	
Piirros -	Kenttäkartta 22j	
Lisätiedot		
10 /2001 Pyöröpaalu. Kunto ok.	Yksikkö R224C	Uunin perustuspaalu, tod.näk. 1600-l
Analyysinro	Tulos/Ajoitus	
Piirros -	Kenttäkartta 22j	
Lisätiedot		
11 /2001 Pyöröpaalu. Kunto ok.	Yksikkö R224C	Uunin perustuspaalu, tod.näk. 1600-l
Analyysinro	Tulos/Ajoitus	
Piirros -	Kenttäkartta 22j	
Lisätiedot		

Dendrokronologiset näytteet 2001

12 /2001 **Yksikkö** R242B Rakennuksen kulmakiven R230K perustuspaalu,
tod.näk. 1600-l

melko huonokuntoinen.

Analyysinro **Tulos/Ajoitus**
Piirros - **Kenttäkartta** 22j
Lisätiedot

13 /2001 **Yksikkö** R226E Aitarakenteeseen/seinälinjaan liittyvä paalu,
tod.näk. 1600-l

Hyväkuntoinen, mutta yhteys rakenteeseen epävarmahko.

Analyysinro **Tulos/Ajoitus**
Piirros - **Kenttäkartta** 22j
Lisätiedot

14 /2001 **Yksikkö** R226E Aitarakenteeseen/seinälinjaan liittyvä paalu, 1600-l

Hyväkuntoinen, mutta yhteys rakenteeseen epävarmahko.

Analyysinro **Tulos/Ajoitus**
Piirros - **Kenttäkartta** 22j
Lisätiedot

15 /2001 **Yksikkö** R243 Perustuspaalu?

D-alueella. Kunto huono, rakenneyhteys epämääräinen.

Analyysinro **Tulos/Ajoitus**
Piirros - **Kenttäkartta** 32
Lisätiedot

16 /2001 **Yksikkö** R243 Perustuspaalu?

D-alueella. Kunto huono, rakenneyhteys epämääräinen.

Analyysinro **Tulos/Ajoitus**
Piirros - **Kenttäkartta** 32
Lisätiedot

Dendrokronologiset näytteet 2001

- 17 /2001** **Yksikkö** R272L Hirsirakennuksen SE-seinähirsi, tod.näk.
Keskiaikainen
- Hyväkuntoinen pyöröhirsi, kaarnaa pinnassa.
- Analyysinro** **Tulos/Ajoitus**
Piirros - **Kenttäkartta** 61c
Lisätiedot
- 18 /2001** **Yksikkö** R272L Hirsirakennuksen SE-seinähirsi, tod.näk.
Keskiaikainen
- Kunto ok.
- Analyysinro** **Tulos/Ajoitus**
Piirros - **Kenttäkartta** 72a
Lisätiedot
- 19 /2001** **Yksikkö** R272L Hirsirakennuksen NE-seinälinjan alin hirsi,
tod.näk. Keskiaikainen
- Hirren keskiosa laho, muuten ok.
- Analyysinro** **Tulos/Ajoitus**
Piirros - **Kenttäkartta** 78a
Lisätiedot
- 20 /2001** **Yksikkö** R272L Hirsirakennuksen SE-seinälinjan alin hirsi,
tod.näk. Keskiaikainen
- Kunto ok.
- Analyysinro** FIT7315 **Tulos/Ajoitus** Vuodet 1285-1381. Kaatoaika 1381 jälkeen 0-5.
Piirros - **Kenttäkartta** 78a
Lisätiedot
- 21 /2001** **Yksikkö** R272L Hirsirakennuksen Sw-seinälinjan alin hirsi,
tod.näk. Keskiaikainen
- Loistokunnossa.
- Analyysinro** FIT7313 **Tulos/Ajoitus -**
Piirros - **Kenttäkartta** 78a
Lisätiedot

Dendrokronologiset näytteet 2001

22 /2001 **Yksikkö** R263C Hirsirakennuksen SE-seinän alin hirsi, tod.näk.
Keskiaikainen

Loistokunnossa. NE-päässä työstöjälkiä, muuten alkuperäinen pinta.

Analyysinro **Tulos/Ajoitus**
Piirros 12,15,16 **Kenttäkartta** 77
Lisätiedot

23 /2001 **Yksikkö** R263C Hirsirakennuksen SE-seinän alin hirsi, tod.näk.
Keskiaikainen

Loistokunnossa. NE-päässä työstöjälkiä, mutten alkuperäinen pinta.
Huom. samaa puuta kuin D22.

Analyysinro **Tulos/Ajoitus**
Piirros 12,15,16 **Kenttäkartta** 77
Lisätiedot

24 /2001 **Yksikkö** R263C Hirsirakennuksen SE-seinän alin hirsi, tod.näk.
Keskiaikainen

Loistokunnossa. NE-päässä työstöjälkiä, mutten alkuperäinen pinta.
Huom. samaa puuta kuin D22.

Analyysinro FIT7306 **Tulos/Ajoitus** Vuodet 1169-1357. Kaatoaika talvikausi 1357/1358
Piirros 12,15,16 **Kenttäkartta** 77
Lisätiedot

25 /2001 **Yksikkö** R263H Rakennuksen lattian alta tulleen kourun
sivulankku, tod.näk. Keskiaikainen

Huonokuntoinen, Jonkin verran vuosirenkaita pinnasta pois. Yk-piirroksessa nro 1.

Analyysinro FIT7320 **Tulos/Ajoitus** Vuodet 1238-1356. Kaatoaika 1356 jälkeen 0-10.
Piirros 21 **Kenttäkartta** 81c
Lisätiedot

26 /2001 **Yksikkö** R263H Rakennuksen lattian alta tulleen kourun
sivulankku, tod.näk. Keskiaikainen

Huonokuntoinen, Jonkin verran vuosirenkaita pinnasta pois.
Huom. Samaa puuta kuin D25.

Analyysinro **Tulos/Ajoitus**
Piirros 21 **Kenttäkartta** 81c
Lisätiedot

Dendrokronologiset näytteet 2001

- 27 /2001** **Yksikkö** R263H Rakennuksen lattian alta tulleen kourun sivulankku, tod.näk. Keskiaikainen
- Huonokuntoinen, osa vuosirenkaista puuttuu. Yk-piirroksessa nro 2.
- Analyysinro** FIT7319 **Tulos/Ajoitus** Vuodet 1257-1352. 1352 jälkeen 0-10.
- Piirros** 21 **Kenttäkartta** 81c
- Lisätiedot**
-
- 28 /2001** **Yksikkö** R263H Rakennuksen lattian alta tulleen kourun sivulankku, tod.näk. Keskiaikainen
- Huonokuntoinen, osa vuosirenkaista puuttuu. Yk-piirroksessa nro 2. Samasta puusta kuin D27.
- Analyysinro** **Tulos/Ajoitus**
- Piirros** 21 **Kenttäkartta** 81c
- Lisätiedot**
-
- 29 /2001** **Yksikkö** R263H Rakennuksen lattian alta tulleen kourun sivutukilauta, tod.näk. Keskiaikainen
- Huonokuntoinen, vuosirenkaita puuttuu. Yk-piirroksessa nro 5
- Analyysinro** FIT7317 **Tulos/Ajoitus** Vuodet 1199-1356. Kaatoaika 1356 jälkeen 0-5.
- Piirros** 21 **Kenttäkartta** 81a
- Lisätiedot**
-
- 30 /2001** **Yksikkö** R263H Rakennuksen lattian alta tulleen kourun sivutukilauta, tod.näk. Keskiaikainen
- Huonokuntoinen, vuosirenkaita puuttuu. Yk-piirroksessa nro 5. Samaa puuta kuin D29.
- Analyysinro** FIT7316 **Tulos/Ajoitus** Vuodet 1209-1357. Kaatoaika talvikausi 1357/1358.
- Piirros** 21 **Kenttäkartta** 81a
- Lisätiedot**
-
- 31 /2001** **Yksikkö** R263H Rakennuksen lattian alta tulleen kourun sivulauta, tod.näk. Keskiaikainen
- Huonokuntoinen, vuosirenkaita puuttuu. Yk-piirroksessa nro 3. Ei alkuperäistä pintaa.
- Analyysinro** **Tulos/Ajoitus**
- Piirros** 21 **Kenttäkartta** 81c
- Lisätiedot** Poistettu.

Dendrokronologiset näytteet 2001

32 /2001 **Yksikkö** R263H Rakennuksen lattian alta tulleen kourun sivulauta, tod.näk. Keskiaikainen

Huonokuntoinen, vuosirenkaita puuttuu. Yk-piirroksessa nro 4.

Analyysinro **Tulos/Ajoitus**
Piirros 21 **Kenttäkartta** 81c
Lisätiedot Poistettu.

33 /2001 **Yksikkö** R263H Rakennuksen lattian alta tulleen kourun tukipaalu
Paalu haljaspuolikas, huonokuntoinen.

Analyysinro **Tulos/Ajoitus**
Piirros - **Kenttäkartta** 81c
Lisätiedot

34 /2001 **Yksikkö** R263H Rakennuksen lattian alta tulleen kourun tukipaalu
Paalu haljaspuolikas, huonokuntoinen. Huom. Samaa puuta kuin D33.

Analyysinro **Tulos/Ajoitus**
Piirros - **Kenttäkartta** 81c
Lisätiedot

35 /2001 **Yksikkö** R263H Rakennuksen lattian alta tulleen kourun tukipaalu
Paalu haljaspuolikas, huonokuntoinen.

Analyysinro **Tulos/Ajoitus**
Piirros - **Kenttäkartta** 81c
Lisätiedot

36 /2001 **Yksikkö** R263H Rakennuksen lattian alta tulleen kourun tukipaalu
Paalu haljaspuolikas, huonokuntoinen. Huom. Samaa puuta kuin D35.

Analyysinro **Tulos/Ajoitus**
Piirros - **Kenttäkartta** 81c
Lisätiedot

Dendrokronologiset näytteet 2001

37 /2001 **Yksikkö** R263H Rakennuksen lattian alta tulleen kourun tukipaalu
Paalu haljaspuolikas, huonokuntoinen.

Analyysinro **Tulos/Ajoitus**
Piirros - **Kenttäkartta** 81c
Lisätiedot

38 /2001 **Yksikkö** R263H Rakennuksen lattian alta tulleen kourun tukipaalu
Paalu haljaspuolikas, huonokuntoinen. Huom. Samaa puuta kuin R37.

Analyysinro **Tulos/Ajoitus**
Piirros - **Kenttäkartta** 81c
Lisätiedot

39 /2001 **Yksikkö** R263H Rakennuksen lattian alta tulleen kourun tukipaalu
Paalu haljaspuolikas, huonokuntoinen.

Analyysinro **Tulos/Ajoitus**
Piirros - **Kenttäkartta** 81c
Lisätiedot

40 /2001 **Yksikkö** R263F Rakennuksen kivilattian ympäri kulkeneen kourun
sivulauta

SW-laidan lauta. Kunto ok. Vuosirenkaita puuttuu.

Analyysinro FIT7314 **Tulos/Ajoitus** Vuodet 1167-1358. Kaatoaika 1358 jälkeen 1-30.
Piirros 22 **Kenttäkartta** 81a
Lisätiedot

41 /2001 **Yksikkö** R263F Rakennuksen kivilattian ympäri kulkeneen kourun
sivulauta

SW-laidan lauta. Huonokuntoinen. Vuosirenkaita puuttuu. Huom. Samaa puuta kuin D40.

Analyysinro **Tulos/Ajoitus**
Piirros 22 **Kenttäkartta** 81a
Lisätiedot

Dendrokronologiset näytteet 2001

42 /2001 **Yksikkö** R263F Rakennuksen kivilattian ympäri kulkeneen kourun sivulauta

SE-laidan lauta. Huonokuntoinen.

Analyysinro **Tulos/Ajoitus**
Piirros 22 **Kenttäkartta** 81a
Lisätiedot

43 /2001 **Yksikkö** R263F Rakennuksen kivilattian ympäri kulkeneen kourun sivulauta

SE-laidan lauta. Huonokuntoinen. Huom. Samaa puuta kuin D42.

Analyysinro **Tulos/Ajoitus**
Piirros 22 **Kenttäkartta** 81a
Lisätiedot

44 /2001 **Yksikkö** R263F Rakennuksen kivilattian ympäri kulkeneen kourun sivulauta

NE-laidan lauta. Huonokuntoinen.

Analyysinro FIT7318 **Tulos/Ajoitus** Vuodet 1184-1357. Kaatoaika talvikausi 1357/1358.
Piirros 22 **Kenttäkartta** 81a
Lisätiedot

45 /2001 **Yksikkö** R263F Rakennuksen kivilattian ympäri kulkeneen kourun sivulauta

NE-laidan lauta. Huonokuntoinen. Huom. Samaa puuta kuin D44.

Analyysinro **Tulos/Ajoitus**
Piirros 22 **Kenttäkartta** 81a
Lisätiedot

46 /2001 **Yksikkö** R272E Paalu

Kolottu pyöröhirsi. Rakenneyhteys epäluotettava, sekundäärikäytössä. Kunto ok.

Analyysinro **Tulos/Ajoitus**
Piirros 24 **Kenttäkartta** 78c, 82
Lisätiedot

Dendrokronologiset näytteet 2001

47 /2001 **Yksikkö** R272M Kaivon hirsi, keskiaikainen-1500-l
NW-seinän 2. Hirsikerta, w-nurkka. Kunto ok. Hirren molempia sivuja veistetty.
Analyysinro FIT7347 **Tulos/Ajoitus** Vuodet 1265-1382. Kaatoaika talvikausi 1382/1383.
Piirros - **Kenttäkartta** -
Lisätiedot

48 /2001 **Yksikkö** R272M Kaivon hirsi, keskiaikainen-1500-l
SE-seinän 1. Hirsikerta, e-nurkka. Kunto ok. Hirren molempia sivuja veistetty, niissä siirtomerkkejä.
Analyysinro FIT7308 **Tulos/Ajoitus** Vuodet 1250-1383. Kaatoaika talvikausi 1383/1384.
Piirros - **Kenttäkartta** -
Lisätiedot

49 /2001 **Yksikkö** R272M Kaivon hirsi, keskiaikainen-1500-l
NE-seinän 1. Hirsikerta, e-nurkka. Kunto ok. Hirren molempia sivuja veistetty.
Analyysinro **Tulos/Ajoitus**
Piirros - **Kenttäkartta** -
Lisätiedot

50 /2001 **Yksikkö** R272M Kaivon hirsi, keskiaikainen-1500-l
NW-seinän 2. Hirsikerta, w-nurkka. Kunto ok. Hirren molempia sivuja veistetty. Huom. Samaa puuta kuin D47.
Analyysinro **Tulos/Ajoitus**
Piirros - **Kenttäkartta** -
Lisätiedot

51 /2001 **Yksikkö** R272M Kaivon hirsi, keskiaikainen-1500-l
NE-seinän 1. Hirsikerta, e-nurkka. Kunto ok. Hirren molempia sivuja veistetty. Huom. Samaa puuta kuin D49.
Analyysinro **Tulos/Ajoitus**
Piirros - **Kenttäkartta** -
Lisätiedot

Dendrokronologiset näytteet 2001

52 /2001 **Yksikkö** R272M Kaivon hirsi, keskiaikainen-1500-I
SW-seinän 2. Hirsikerta, e-nurkka. Kunto ok. Halijspuolikas (!)

Analyysinro **Tulos/Ajoitus**
Piirros - **Kenttäkartta** -
Lisätiedot

53 /2001 **Yksikkö** R272M Kaivon hirsi, keskiaikainen-1500-I
SW-seinän 2. Hirsikerta, w-nurkka. Kunto ok. Haljaspuolikas (!) Huom. Samaa puuta kuin D52.

Analyysinro **Tulos/Ajoitus**
Piirros - **Kenttäkartta** -
Lisätiedot

54 /2001 **Yksikkö** R272M Kaivon hirsi, keskiaikainen-1500-I
NW-seinän 1. Hirsikerta, w-nurkka. Kunto ok.

Analyysinro **Tulos/Ajoitus**
Piirros - **Kenttäkartta** -
Lisätiedot

55 /2001 **Yksikkö** R272M Kaivon hirsi, keskiaikainen-1500-I
NW-seinän 1. Hirsikerta, w-nurkka. Kunto ok. Huom. Samaa puuta kuin D54.

Analyysinro **Tulos/Ajoitus**
Piirros - **Kenttäkartta** -
Lisätiedot

56 /2001 **Yksikkö** R272M Kaivon hirsi, keskiaikainen-1500-I
SW-seinän 1. Hirsikerta, w-nurkka. Kunto ok.

Analyysinro **Tulos/Ajoitus**
Piirros - **Kenttäkartta** -
Lisätiedot

57 /2001 **Yksikkö** R290 kaivo, noin ajoitus? Todennäköisesti ei kovin iäkäs
SE-seinän 4. Hirsikerta, S-nurkka. Hyväkuntoinen. Hirren sivuja veistetty.

Analyysinro **Tulos/Ajoitus**
Piirros - **Kenttäkartta** -
Lisätiedot

Dendrokronologiset näytteet 2001

58 /2001 **Yksikkö** R290 kaivo, noin ajoitus? Todennäköisesti ei kovin iäkäs
SW-seinän 4. Hirsikerta, S-nurkka. Hyväkuntoinen. Hirren sivuja veistetty, salvospää.

Analyysinro **Tulos/Ajoitus**
Piirros 31 **Kenttäkartta** -
Lisätiedot

59 /2001 **Yksikkö** R290 kaivo, noin ajoitus? Todennäköisesti ei kovin iäkäs
SE-seinän 4. Hirsikerta, S-nurkka. Hyväkuntoinen. Hirren sivuja veistetty, salvospää. Huom. Samaa puuta kuin D57.

Analyysinro **Tulos/Ajoitus**
Piirros 31 **Kenttäkartta** -
Lisätiedot

60 /2001 **Yksikkö** R290 kaivo, noin ajoitus? Todennäköisesti ei kovin iäkäs
SW-seinän 4. Hirsikerta, S-nurkka. Hyväkuntoinen. Hirren sivuja veistetty. Huom. Samaa puuta kuin D58.

Analyysinro **Tulos/Ajoitus**
Piirros - **Kenttäkartta** -
Lisätiedot

61 /2001 **Yksikkö** R288 Kaivo, todennäköisesti 1700-1800-1
NE-seinän 1. Hirsikerta, E-kulma. Hirsien sivuja veistetty. Kunto kehnohko.

Analyysinro **Tulos/Ajoitus**
Piirros 32 **Kenttäkartta** -
Lisätiedot Ks. diakuva KD020342.

62 /2001 **Yksikkö** R288 Kaivo, todennäköisesti 1700-1800-1
SE-seinän 1. Hirsikerta, E-kulma. Hirsien sivuja veistetty. Kunto kehnohko.

Analyysinro **Tulos/Ajoitus**
Piirros 32 **Kenttäkartta** -
Lisätiedot Ks. diakuva KD020342.

Dendrokronologiset näytteet 2001

- 63 /2001** **Yksikkö** R288 Kaivo, todennäköisesti 1700-1800-1
NE-seinän 2. Hirsikerta, E-kulma. Hirsien sivuja veistetty. Kunto kehnohko.
Analyysinro **Tulos/Ajoitus**
Piirros 32 **Kenttäkartta** -
Lisätiedot Ks. diakuva KD020342.
- 64 /2001** **Yksikkö** R288 Kaivo, todennäköisesti 1700-1800-1
SE-seinän 2. Hirsikerta, E-kulma. Hirsien sivuja veistetty. Kunto kehnohko.
Analyysinro **Tulos/Ajoitus**
Piirros 32 **Kenttäkartta** -
Lisätiedot Ks. diakuva KD020342.
- 65 /2001** **Yksikkö** R288 Kaivo, todennäköisesti 1700-1800-1
NE-seinän 3. Hirsikerta, E-kulma. Hirsien sivuja veistetty. Kehnohko kunto.
Analyysinro **Tulos/Ajoitus**
Piirros 32 **Kenttäkartta** -
Lisätiedot Ks. diakuva KD020342.
- 66 /2001** **Yksikkö** R352B Haljaspuolikas käymälän R352C yhteydestä
Haljaspuolikas. Kunto ok.
Analyysinro **Tulos/Ajoitus**
Piirros - **Kenttäkartta** 143
Lisätiedot
- 67 /2001** **Yksikkö** R352B Haljaspuolikas käymälän R352C yhteydestä
Haljaspuolikas. Kunto ok.
Analyysinro **Tulos/Ajoitus**
Piirros - **Kenttäkartta** 143
Lisätiedot
- 68 /2001** **Yksikkö** R214 Kaivo, ajoitus 1700-luvulle?
NE-sivun 10. Hirsikerta, sivuja veistetty. Kunto melko huono.
Analyysinro **Tulos/Ajoitus**
Piirros - **Kenttäkartta** -
Lisätiedot

Dendrokronologiset näytteet 2001

- 69 /2001** **Yksikkö** R214 **Kaivo, ajoitus 1700-luvulle?**
NW-sivun 9. Hirsikerta, sivuja veistetty. Kunto melko huono.
Analyysinro **Tulos/Ajoitus**
Piirros - **Kenttäkartta -**
Lisätiedot
- 70 /2001** **Yksikkö** R214 **Kaivo, ajoitus 1700-luvulle?**
SE-sivun 9. Hirsikerta, sivuja veistetty. Kunto melko huono.
Analyysinro **Tulos/Ajoitus**
Piirros - **Kenttäkartta -**
Lisätiedot
- 71 /2001** **Yksikkö** R352C **Käymälä/kaivo**
SE-seinän 9. Hirsikerta, pyöröhirsi. Hyväkuntoinen.
Analyysinro **Tulos/Ajoitus**
Piirros - **Kenttäkartta 143**
Lisätiedot
- 72 /2001** **Yksikkö** R352C **Käymälä/kaivo**
NW-seinän 9. Hirsikerta, pyöröhirsi. Hyväkuntoinen.
Analyysinro **Tulos/Ajoitus**
Piirros - **Kenttäkartta 143**
Lisätiedot
- 73 /2001** **Yksikkö** R350 **Käymälä/kaivo R352C:n sisällä paalu**
Pyöröpaalu, hyväkuntoinen.
Analyysinro **Tulos/Ajoitus**
Piirros - **Kenttäkartta 146**
Lisätiedot
- 74 /2001** **Yksikkö** R343A **Hirsitalon seinälinja, v. 1368**
SW-seinän sisempi hirsi. Huonokuntoinen.
Analyysinro **Tulos/Ajoitus**
Piirros - **Kenttäkartta 148**
Lisätiedot

Dendrokronologiset näytteet 2001

75 /2001 **Yksikkö** R343B Rakennuksen seinälinjoja pitkin kulkeneen kourun sivulauta

lauta, aivan NW-profiilin vierestä. Vuosirenkaita puuttuu. Todella huonokuntoinen.

Analyysinro **Tulos/Ajoitus**
Piirros - **Kenttäkartta** 159
Lisätiedot

76 /2001 **Yksikkö** R343A Rakennuksen seinälinja

SW-seinän hirsi, kunto ok.

Analyysinro **Tulos/Ajoitus**
Piirros - **Kenttäkartta** 148
Lisätiedot

77 /2001 **Yksikkö** R352C, R360 Käymälä/kaivo

SW-seinän 6. Hirsikerta, w-nurkka. Mahdollisesti sekundaarikäytössä. Sivut veistetty, sulitettu.

Analyysinro FIT7312 **Tulos/Ajoitus** -
Piirros - **Kenttäkartta** -
Lisätiedot

78 /2001 **Yksikkö** R352C, R360 Käymälä/kaivo

NW-seinän 8. Hirsikerta, w-nurkka. Mahdollisesti sekundaarikäytössä. Pyöröhirsiä.

Analyysinro **Tulos/Ajoitus**
Piirros - **Kenttäkartta** -
Lisätiedot Poistettu.

79 /2001 **Yksikkö** R352C, R360 Käymälä/kaivo

NW-seinän 7. Hirsikerta. Hyväkuntoinen.

Analyysinro **Tulos/Ajoitus**
Piirros - **Kenttäkartta** -
Lisätiedot

Dendrokronologiset näytteet 2001

80 /2001 Yksikkö R352C, R360 Käymälä/kaivo

SW-seinän 7. Hirsikerta. Hyväkuntoinen.

Analyysinro Tulos/Ajoitus

Piirros Kenttäkartta

Lisätiedot

81 /2001 Yksikkö R352C, R360 Käymälä/kaivo

SW-seinän 4. Hirsikerta. Hyväkuntoinen. Huom. Otettu sw-sivulta niin monia siksi, että profiilin sortumisvaaran vuoksi muilta sivuilta ei dendroja voitu ottaa.

Analyysinro Tulos/Ajoitus

Piirros - Kenttäkartta -

Lisätiedot

82 /2001 Yksikkö R352C, R360 Käymälä/kaivo

SW-seinän 2. Hirsikerta. Hyväkuntoinen.

Analyysinro Tulos/Ajoitus

Piirros - Kenttäkartta -

Lisätiedot

83 /2001 Yksikkö R352C, R360 Käymälä/kaivo

SW-seinän 1. Hirsikerta. Hyväkuntoinen. Sivut veistetty ja sulitettu, siirtomerkkejä.

Analyysinro Tulos/Ajoitus

Piirros - Kenttäkartta -

Lisätiedot

84 /2001 Yksikkö R352C, R360 Käymälä/kaivo

SW-seinän 5. Hirsikerta. Hirren kyljessä viilto. Pyöröhirsi, sulitettu. Hyväkuntoinen.

Analyysinro Tulos/Ajoitus

Piirros - Kenttäkartta -

Lisätiedot

Dendrokronologiset näytteet 2001

85 /2001

Yksikkö R352C, R360 Käymälä/kaivo

SW-seinän 3. Hirsikerta. Hirren kyljessä viilto. Hyväkuntoinen.

Analyysinro

Tulos/Ajoitus

Piirros -

Kenttäkartta -

Lisätiedot

86 /2001

Yksikkö R366B

Kivikellarin hirsiperustus, 1700-l

Hirsi, joitakin vuosirenkaita puuttunee.

Analyysinro

Tulos/Ajoitus

Piirros -

Kenttäkartta 150

Lisätiedot

87 /2001

Yksikkö R366B

Kivikellarin hirsiperustus, 1700-l

Hirsi, joitakin vuosirenkaita puuttunee.

Analyysinro Analyysiin **Tulos/Ajoitus** -

Piirros -

Kenttäkartta 150

Lisätiedot

JOENSUUN YLIOPISTO
KARJALAN TUTKIMUSLAITOS, EKOLOGIAN OSASTO
DENDROKRONOLOGIAN LABORATORIO



Dendrokronologisen ajoitusnäytteen otto arkeologisella kaivauksella, rakennusjäännös nro 10, Turku Rettiginrinne syksy 2000. Valok. Tapani Tuovinen/Turun Maakuntamuseo. Pienoiskuvassa kyseisen hirren varsinainen ajoitusnäyte FIT7302.

Turun Rettigin rinteen arkeologisten kaivausten puulöytöjen iänmääritys, osa I, dendrokronologiset ajoitukset FIT7301-FIT7305. Dendrokronologian laboratorion ajoitusseloste 188.

Pentti Zetterberg

PUULUSTOAJOITUKSEN SELOSTE

N:o 188

Näytteet: FIT7301-FIT7305

Kohde: Rettigin rinteen arkeologiset kaivaukset

Tunnus: FIT73

Paikka: Turku II/3/9, Hämeenkatu 24-26

Kunta: Turku

Työn tilaaja: Turun Maakuntamuseo/Maarit Talamo-Kemiläinen

Tilaus: 3.11.2000

Näytteenotto: Pentti Zetterberg

N-lkm⁰: 5

Näytteiden säilytys: Dendrokronologian laboratorio

N:o	Näyte	Sijainti kohteessa: ¹	Sp. ²	lkm.	mean	s.d.	a.c.	m.s.	Vuodet	Pt. ³	Puun kaatoaika ⁴
01	hirsi	RR, RA10, D2	1	71	135.4	59.6	.912	.154	1291-1361	3B	1361 jälkeen (1-10)
02	hirsi	RR, RA10, D1	1	52	148.1	91.9	.735	.271	1314-1365	3A	1365 jälkeen (0-5)
03	kouru	RR, RA10, D9	1	81	83.4	47.3	.900	.214	1116-1196	3A	1196 jälkeen (0-5)
04	hirsi	RR, RA10, D5	1	47	181.9	55.0	.645	.200	1322-1368	2A	talvikausi 1368/1369
05	hirsi	RR, RA10, D4	1	46	201.6	61.0	.686	.191	1323-1368	2A	talvikausi 1368/1369

Huom:

Lausunto: ks. ajoitusselosteen tekstiosa!

Joensuussa

22.2.2007

Pentti Zetterberg
Dendrokronologian laboratorion esimies

Viittausohjeet: Zetterberg, P., 2001. Turun Rettigin rinteen arkeologisten kaivausten puulöytöjen iänmäärittäminen, osa I, dendrokronologiset ajoitukset FIT7301-FIT7305. Joensuun yliopisto, Karjalan tutkimuslaitos, Ekologian osasto, Dendrokronologian laboratorio, ajoitusseleste 188:1-9.

Yhteystiedot: Joensuun yliopisto Karjalan tutkimuslaitos Ekologian os. Dendrokronologian laboratorio, PL 111, 80101 JOENSUU. Sähköposti: pentti.zetterberg@joensuu.fi, Internet: www.joensuu.fi/penttizetterberg

Yläviitteet:

- 0: näytelukumäärä runkoa/erillisiä näytteitä.
1: s. = seinä, hk. = hirsikerta alhaalta lukien.
2: puulajit, 1 = mänty (Pinus sylvestris), 2 = kuusi (Picea abies), 3 = tammi (Quercus robur).
3: näytteen pinta, 1 = kaarna, 2 = alkuperäinen, 3 = mantopuu (pintapuu), 4 = sydänpuu,
A = kesäpuu (myöhäispuu), B = kevätpuu (varhaispuu)
4: mikäli puun alkuperäinen pinta puuttuu, annetaan kaatovuosi arvioidun puuttuvan lustomäärän mukaan luettuna.

TURUN RETTIGIN RINTEEN ARKEOLOGISTEN KAIVAUSTEN PUULÖYTÖJEN IÄNMÄÄRITYS, OSA I, DENDROKRONOLOGISET AJOITUKSET FIT7301-FIT7305. DENDROKRONOLOGIAN LABORATORION AJOITUSSELOSTE 188.

Pentti Zetterberg

Turun keskiaikaisen keskustan alueella aloitettiin syksyllä 2000 arkeologinen kaivaus tontilla Turku II/3/9 (Rettiginrinne, Turku Hämeenkatu 24-26). Kaivausta jatketaan vuonna 2001. Kaivauksen on toteuttanut Turun Maakuntamuseo arkeologi Liisa Seppälän johdolla. Kaivaukselta paljastuneista puurakenteista valittiin viisi puunäytettä ajoitustutkimuksia varten. Tässä esitettävän äänmäärittystutkimuksen on suorittanut Joensuun yliopiston Dendrokronologian laboratorio Turun Maakuntamuseon toimeksiannosta. Tutkimuksen tulokset raportoidaan 'Dendrokronologian laboratorion ajoitusselostet' -sarjassa numerolla 188.

Aineisto ja menetelmät

Rettiginrinteen kaivauksen ensivaiheessa dendrokronologisia iänmäärittäyksiä varten talteen otettu koko puunäyteaineisto (kuva 1) läpikäytiin Turun maakuntamuseossa 8.11.2000 silmälläpitäen näytteiden soveltuvuutta dendrokronologiseen ajoitukseen (esitutkimus). Esitutkimuksessa arvioitiin näytteiden lustorakennetta, alkuperäisen pinnan säilyneisyyttä, mahdollisia häiriöitä kasvussa ym. seikkoja, jotka vaikuttavat rakenteiden ajoituksen onnistumismahdollisuuksiin. Esitutkimuksen suoritti Pentti Zetterberg. Esitutkimuksessa saatuja tietoja käytettiin hyväksi valittaessa näytteitä varsinaiseen tutkimukseen. Tähän ajoitustutkimukseen valittiin alunperin kuusi näytettä, joista yksi hylättiin myöhemmin, näin ajoitettavaksi tuli näytteet viidestä puulöydöstä. Kaikki löydöt yhtä lukuun ottamatta ovat hirsiä ja peräisin kaivausalueen rakenteesta RA10. Yksi ajoitetuista puulöydöistä (FIT7303) on em. rakennuksenjäännöksen seinän vieressä lattialautojen alla ollut kourulauta, joka kaivaushavaintojen mukaan voi periaatteessa olla peräisin vanhemmasta rakennuksesta tai rakenteesta (kuva 2).

Aineisto vuosilustonmittauksia varten koottiin sahaamalla alkuperäisistä puukappaleista erillinen näyte sellaisesta kohdasta, jossa lustorakenne päällisin puolin tarkasteltuna on mahdollisimman häiriintymätön ja alkuperäistä kuorenalaisista pintaa on mahdollisesti vielä jäljellä. Kaikki mittausnäytteet ovat muutaman senttimetrin paksuisia poikkileikkauskiekkokoja. Varsinainen näytteenotto suoritettiin 8.11.2000. Näytteet säilytetään talletettuna Dendrokronologian laboratoriossa.

Näytteet käsiteltiin ja mitattiin talvella 2000/2001. Näytteistä tehtiin puulajin määrittäminen mikroskooppisten anatomisten tuntomerkkien perusteella. Kaikki näytteet ovat mäntyä (*Pinus sylvestris* L.). Näytteiden ajoittamisessa käytettiin lukuisia Dendrokronologian laboratoriossa laadittuja Varsinais-Suomen männyn vuosilustokalentereita, joihin näytteiden lustosarjat rinnastettiin. Dendrokronologisista tutkimusmenetelmistä tarkemmin ks. esim. Zetterberg 1987, 1991 ja 1999a.

Ajoitustulokset

Tiedot näytteiden vuosilustoanalyysin tuloksista on annettu tämän ajoituselosteen taulukko-osassa sivulla 2. Sarakkeessa 'näytteen sijainti' viitataan Turun Maakuntamuseon puunäytteiden numerointiin Rettigin rinteen kaivausalueella (RR) sekä rakenteiden (RA) luettelointiin. Taulukon sarakeessa 'lkm.' on annettu mitattujen vuosilustojen lukumäärä, seuraavassa sarakeessa oikealle ('mean') on annettu lustojen keskipaksuus millimetrin sadasosina, edelleen seuraavissa sarakeissa lustosarjan keskihajonta ('s.d.'), 1-asteen autokorrelaatio ('a.c.') sekä lustosarjan vaihtelevuutta kuvaava tunnusluku 'keskiherkkyys' ('m.s. = mean sensitivity'). Näytteestä mitatun lustosarjan ajoitus annetaan sarakeessa 'vuodet' ja taulukon oikeanpuolimmaisessa sarakeessa varsinainen määrittäminen näytepuun kaatoajankohdalle perustuen havaintoihin näytepuun pinnan alkuperäisyydestä tai kuluneisuudesta/veistämisestä (sarakeessa 'Pt.').

Rakennus n:ro 10 1360-luvun lopulta

Näytteistä neljä ajoittuu varsin tarkkaan samaan ajankohtaan 1360-luvun lopulle. Kahdesta näytteestä (FIT7304 ja FIT7305, kuvat 3 ja 4) saatu ajoitustulos on vuodentarkka. Näissä molemmissa viimeinen vuosilusto on vuodelta 1368. Tämän jälkeen kumpaankaan näytepuuhun ei ole muodostunut enää uutta puusolukkoa. Puut on näin ollen kaadettu talvikaudella 1368/1369 eli kesän 1368 kasvukauden päättymisen jälkeen (aikaisintaan elosyyskuussa) ja ennen kesän 1369 kasvukauden alkamista (viimeistään toukokuussa). Jos lähdetään siitä, että puuta ei ole pitempään varastoitu ennen rakennustarpeeksi käyttämistä, on kyseisen rakenteen RA10 rakennusajankohta vuosi 1369.

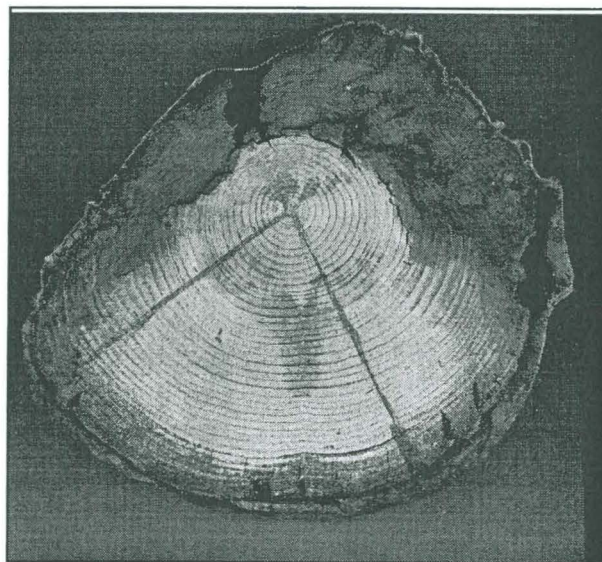

Kuvat 3 ja 4.

Turun Rettiginrinteen rakennusjäännös 10:n dendrokronologiset ajoitusnäytteet FIT7304 (vasemmalla) ja FIT7305 (oikealla).

Ajoitustulokset kahdesta muusta saman rakennusjäännöksen hirsinäytteestä (FIT7301 ja FIT7302, kuvat 5 ja 6) tukevat erinomaisesti ylläesitettyjä vuodentarkkoja ajoituksia. Näytteessä FIT7301 jäljellä oleva vuosilustosarja päättyy vuoteen 1361. Näytteestä on kuitenkin todettavissa, että pintaa on mm. oksankohdan takia hieman veistetty, tuskin kuitenkaan enempää kuin 5 mm paksuinen kerros. Kyseisen puun paksuuskasvuvauhti oli 1350-luvulla noin 0.7-0.8 mm vuodessa ja puun iän noustessa edelleen hidastuttua (normaali ikätrendi) 1360-luvulla hieman tämän alle. Tästä voidaan johtaa, että poisveistetyssä puun pintaosuudessa on ollut vähintään muutama ja korkeintaan 10 vuosilustoa, todennäköisimmin 6-7 kappaletta, joka taas antaa lähes tarkalleen saman kaatoajankohdan kuin näytteet FIT7304 ja FIT7305.

Näytteessä FIT7302 vuosilustosarja päättyy vuoteen 1365. Puun jäljellä oleva pintakerros on kohtalaisen hyvin säilynyt ja sileä, joten on periaatteessa mahdollista, että jopa kuorenlainen pinta on tässä näytteessä jäljellä ja lusto vuodelta 1365 olisi siten puun viimeiseltä elinvuodelta. Hirren pinta on kuitenkin sillä tavoin osittain lahonnut, että on varsin hyvin mahdollista, että jonkun verran pintapuuta on lohkeillut pois lustonrajoja myöten. Täten syntynyttä pintaa on vaikea erottaa alkuperäisestä kuorenlaisesta pinnasta. Näin ollen on siis mahdollista, että joitakin vuosilustoja puuttuu tästä näytteestä, kuitenkin enintään viisi kappaletta. Tämäkin haarukointi johtaa varsin suurella tarkkuudella samaan kaatoajankohtaan kuin kahdessa tarkkaan ajoitetussa näytteessä.

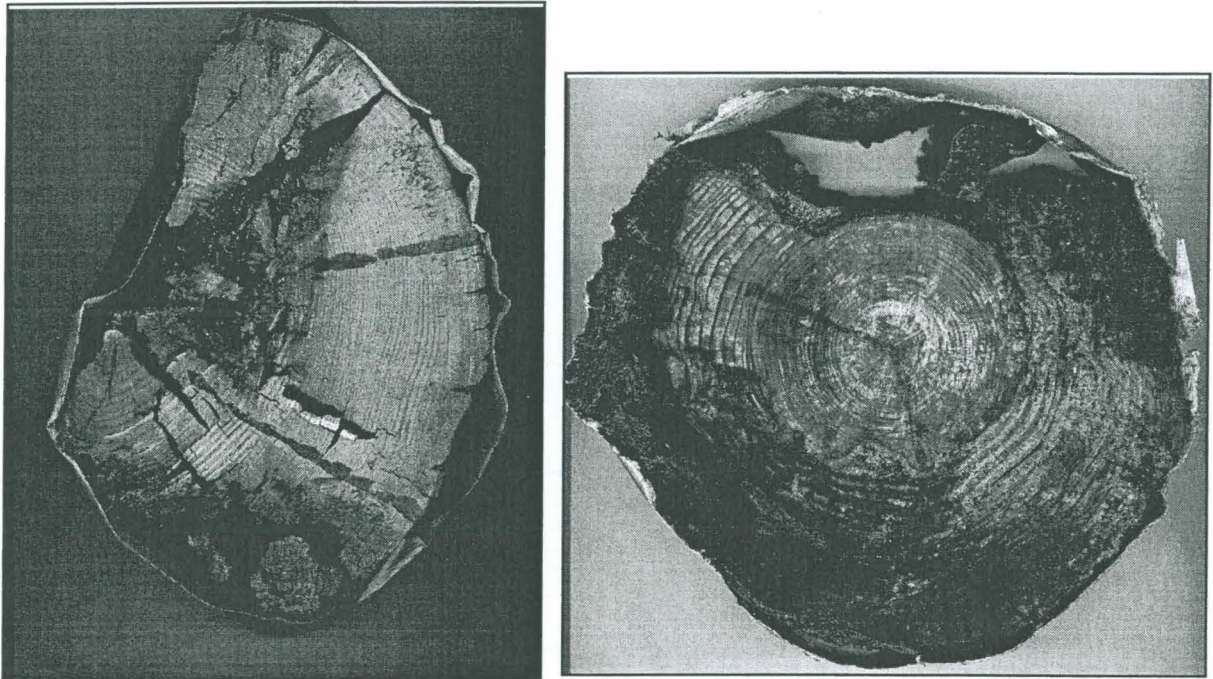

Kuvat 5 ja 6.

Turun Rettiginrinteen rakennusjäännös 10:n dendrokronologiset ajoitusnäytteet FIT7301 (vasemmalla) ja FIT7302 (oikealla).

Kourulauta 1360-luvun lopun rakennuksen alta

Ajoitettu puunäyte FIT7303 on rakennusjäännöksen RR RA10 sisältä seinän vierestä lattialautojen alta löytynyt kourulauta, joka on voinut toimia esim. salaojana (TMM). Kaivaushavaintojen mukaan löytö voi periaatteessa myös olla peräisin vanhemmasta rakennuksesta tai rakenteesta. Näyte poikkeaa sekä lusterakenteeltaan, että ajoitukseltaan täysin muusta RA10:n liittyvästä puumateriaalista. Kyseisen puun paksuuskasvu on ollut paljon hitaampaa, vain puolet siitä mitä muilla puilla (ks. ajoitusselosteen taulukko-osa). Puun kasvupaikka on todennäköisesti ollut muista tämän kohteen löydöistä huomattavasti poikkeava. Luultavasti puu, josta kourulauta on valmistettu, on myös valikoitu sopivaksi käyttötarkoitukseensa. Jos lauta on toiminut kosteassa paikassa salaoja- tai viemärikouruna, on ollut tärkeää, että puuainekasvu on ollut tiiviinä paremmin lahoa kestävä, kuin nopeasti kasvaneiden puiden löyhä lusterakenne.

Vuosilustosarja kourulaudassa FIT7303 alkaa vuodesta 1116 ja päättyy vuoteen 1196. Laudan pintaosa on varsin hyvin säilynyt, laudassa on selvästi näkyvissä mm. ydinpuun ja mantopuun välinen raja (kuva 7). Kappaleessa on mantopuuta jäljellä useiden senttimetrien

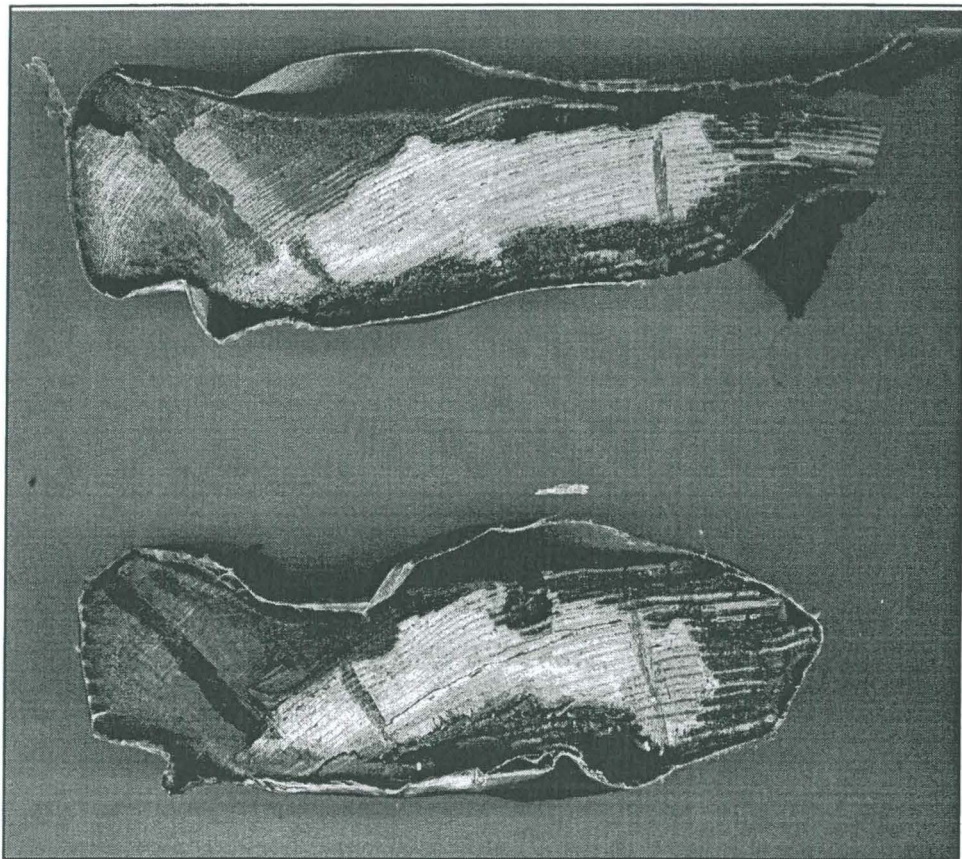

Kuva 7. Dendrokronologinen ajoitusnäyte FIT7303, Turku Rettiginrinne, rakennusjäännös 10:n lattian alta löytynyt kourulauta. Vaalean, paremmin säilyneen ydinpuuosan ja tummemman lahonneen mantopuuosan välinen raja hyvin näkyvillä molemmissa näytekappaleissa.

paksuinen kerros, mikä antaa vahvan syyn olettaa, että puukappaletta ei juurikaan ole ulkopinnastaan veistetty. Molemmista näytekappaleista mitatut lustosarjat päättyvät lähes täsmälleen samaan vuoteen, B:ssä vuotta aikaisemmin kuin A:ssa, mikä myöskin viittaa siihen, että puuta ei ole pinnasta veistetty. Lisäksi varsinaisessa näytteen esitutkimuksessa tehdyt havainnot pinnasta viittaavat siihen, että näytekappaleessa on mahdollisesti puun alkuperäinen kuorenalainen pinta jäljellä. Tätä ei kuitenkaan voida varmuudella ratkaista. Näillä perusteilla päädytään kyseisen puun kaatoajankohdan määrittämisessä talvikauden 1196/97 ja vuoden 1201 väliseen aikaan.

Periaatteessa tällaiseen tarkoitukseen (viemäri- tms. kouruksi) olisi voitu käyttää myöskin pystyynkuollutta puuta eli keloja. Puu olisi siis ollut kuolleena ennen kuin se olisi kaadettu tarkoitukseensa. Periaatteessa kelo olisi voinut seistä pystyssä huomattaviakin aikoja, ehkä kuitenkin Lounais-Suomen ilmastossa korkeintaan muutamia kymmeniä vuosia. Tuskin esimerkiksi sataa vuotta. Puun FIT7303 vuosilustosarja ei kuitenkaan tue tällaista oletusta. Normaalityypisessä pystyynkuolevan puun vuosilustot näet jäävät koko ajan hidastuvan kasvun myötä yhä kapeammiksi ja kapeammiksi, vain muutama millin sadasosaan, puun pikkuhiljaa kituessa ennen kuolemaa. Tässä tapauksessa puun viimeiset 10 vuosilustoa ovat keskimäärin 0.7 mm paksuisia, mikä todistaa puun olleen varsin hyvässä kasvussa ennen äkillistä kuolemaa.

Muutamana vuoden tarkkuudella saadun ajoitustuloksen mukaan kyseessä on kaikkein vanhin Turun arkeologisten löytöjen dendrokronologisissa tutkimuksissa ajoitettu puunäyte. Lähes sata vuotta myöhäisempään ikäluokkaan, 1200-luvun loppupuolelle tai 1300-luvun alkuun, on aikaisemmin ajoitettu puumateriaalia seuraavista arkeologisista kohteista Turussa (vuosiluvut tarkoittavat ajoitusten takarajoja): Raatihuoneen 1986 kaivauksilta neljä hirttä aikavälille 1286-1305 (Zetterberg 1989, Zetterberg 1990ab), Hjelt 1989 kaivauksilta kaksi hirttä aikavälille 1283-1310 (Zetterberg 1990cd), Turun linnasta yksi hirsi viimeistään 1315 (Zetterberg 1993), Aboa Vetus kaivauksilta seitsemän hirttä aikavälille 1280-1320 (Zetterberg 1999b) ja Åbo Akademi kaivaukselta yksi hirsi viimeistään 1309 (Zetterberg 2000). Samaa ikäluokkaa ajoittuvat myös ns. Valosen D-rakennuksesta (Valonen 1958) tutkitut näytteet (Zetterberg 1990e).

Kirjallisuus:

Valonen, N. 1958. Turun viemärikaivantolöydöistä. Turun kaupungin historiallinen museo. Vuosijulkaisu 20-21/1956-1957. Turku.

Zetterberg, P. 1987. Museoesineiden dendrokronologinen ajoitus; esimerkkinä Lieksan huhmar. (Dendrochronological dating of wooden museum specimens). *Suomen Museo* 94: 109-114.

Zetterberg, P. 1989. Dendrokronologinen ajoitus FIT1001-03, Turun vanha Raatihuone, kaivausalue 4, rakennus 2. Joensuun yliopisto, Karjalan tutkimuslaitos, Ekologian osasto, Dendrokronologian laboratorio, ajoitusseoste 26.

Zetterberg, P. 1990a. Dendrokronologinen ajoitus FIT3201-04, Turun RH 86, alue 4, puurakennuksen jäännös, näytteet 93, 95, 98, 101. Joensuun yliopisto, Karjalan tutkimuslaitos, Ekologian osasto, Dendrokronologian laboratorio, ajoitusseoste 47.

Zetterberg, P. 1990b. Dendrokronologinen ajoitus FIT3301, Turun RH 86, alue 4, puurakennuksen

jäännös, näyte 118. Joensuun yliopisto, Karjalan tutkimuslaitos, Ekologian osasto, Dendrokronologian laboratorio, ajoitusseleste 48.

Zetterberg, P. 1990c. Dendrokronologinen ajoitus FIT2601-06, Turun HJ 89, puurakennuksen jäännös, näytteet 201, 202, 219, 244, 246 ja 197. Joensuun yliopisto, Karjalan tutkimuslaitos, Ekologian osasto, Dendrokronologian laboratorio, ajoitusseleste 41.

Zetterberg, P., 1990d. Turun arkeologisen kaivauksen (Hjelt 1989) vanhimman puurakenteen jäännöksen iänmääritys, dendrokronologiset ajoitukset FIT2501. Joensuun yliopisto, Karjalan tutkimuslaitos, Ekologian osasto, Dendrokronologian laboratorio, ajoitusseleste 66.

Zetterberg, P., 1990e. Turun Itäisen Rantakadun/Tuomiokirkkosillan arkeologisen kaivausalueen rakennuslöydön (ns. Valosen D-rakennus) iänmääritys, dendrokronologiset ajoitukset FIT1801-FIT1814. Joensuun yliopisto, Karjalan tutkimuslaitos, Ekologian osasto, Dendrokronologian laboratorio, ajoitusseleste 65.

Zetterberg, P. 1991. Dendrochronological dating in Finland. *Journal of the European Study Group on Physical, Chemical, Mathematical and Biological Techniques Applied to Archaeology* 36: 261-267.

Zetterberg, P. 1993. Turun linnan puurakenteiden iänmääritys, osa II, dendrokronologiset ajoitukset FIT1629-FIT1635. Joensuun yliopisto, Karjalan tutkimuslaitos, ekologian osasto, Dendrokronologian laboratorion ajoitusseleste 97.

Zetterberg, P. 1999a. Dendrokronologia historiallisen ajan arkeologiassa. *Museoviraston Rakennushistorian osaston julkaisuja* 20:61-63.

Zetterberg, P., 1999. Turun Aboa Vetus -kaivauksen puulöytöjen iänmääritys, dendrokronologiset ajoitukset FIT4801-FIT4884 (käsikirjoitus 'Aboa Vetus-kaivauksen dendrokronologisesti ajoitetut puulöydöt keskiajan tietoarkistona' teokseen 'Aboa Vetus - kaupunkikorttelin tutkittuja tarinoita. Turun kaupungin kaupunginosan II tontin I korttelin 3 tutkimuksia'). Joensuun yliopisto, Karjalan tutkimuslaitos, Ekologian osasto, Dendrokronologian laboratorio, ajoitusseleste 162:1-21.

Zetterberg, P., 2000. Åbo Akademin päärakennuksen tontin (Turku/I/74) arkeologisen kaivauksen puulöytöjen iänmääritys, osa I: ajoitusnäytteet FIT6601-FIT6625. Joensuun yliopisto, Karjalan tutkimuslaitos, Ekologian osasto, Dendrokronologian laboratorio, ajoitusseleste 175: 1-10.

JOENSUUN YLIOPISTO
KARJALAN TUTKIMUSLAITOS, EKOLOGIAN OSASTO
DENDROKRONOLOGIAN LABORATORIO

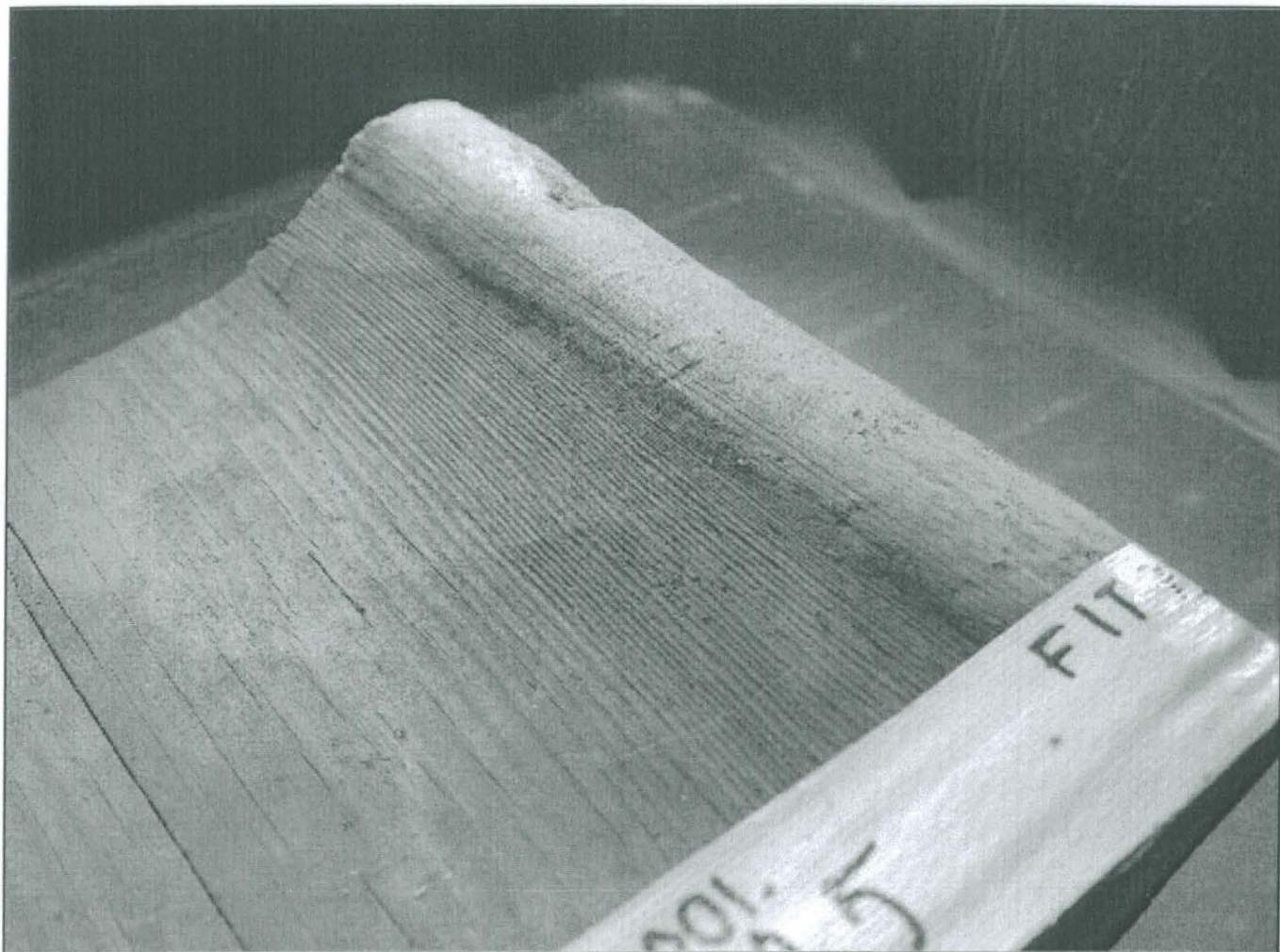

Turun Rettiginrinteen (Turku II/3/9, Hämeenkatu 24-26) arkeologisten kaivausten puulöytöjen iänmääritys, osa II, dendrokronologiset ajoitukset FIT7306-FIT7320.

Dendrokronologian laboratorion ajoitusseloste 209.

Pentti Zetterberg

PUULUSTOAJOITUKSEN SELOSTE

N:o 209

Näytteet: FIT7306-FIT7320

Kohde: Turun maakuntamuseon kaivaukset tontilla Turku II/3/9

Tunnus: FIT73

Paikka: Rettiginrinne, Turku Hämeenkatu 24-26

Kunta: Turku

Työn tilaaja: Maarit Talamo-Kemiläinen / Turun maakuntamuseo

Tilaus: 21.5.2002

Näytteenotto: Pentti Zetterberg

N-lkm⁰: 15

Näytteiden säilytys: Dendrokronologian laboratorio

Puulajianalyysi: Pentti Zetterberg

Lustomittaus: Anne-Mari Tranberg

Ajoitus: Pentti Zetterberg

N:o	Näyte	Sijainti kohteessa: ¹	Sp. ²	lkm.	mean	s.d.	a.c.	m.s.	Vuodet	Pt. ³	Puun kaatoaika ⁴
06		RR, R263C D24	1	189	78.2	34.9	.763	.251	1169-1357	1A	talvikausi 1357/1358
07		RR, R224C D5	1	44	141.7	78.8	.919	.219	? - ?		liian lyhyt sarja
08		RR, R272M D48	1	134	71.2	49.5	.818	.216	1250-1383	2A	talvikausi 1383/1384
09		RR, R224 D3	1	39	256.1	93.3	.827	.198	? - ?		liian lyhyt sarja
10		RR, R272M D47	1	118	97.9	52.1	.829	.248	1265-1382	2A	talvikausi 1382/1383
11		RR, R366B D87	1	69	151.9	85.9	.894	.258	? - ?		kasvuhäiriö (45 lustoa)
12		RR, R352 D77	1	42	182.2	48.1	.507	.195	? - ?		liian lyhyt sarja
13		RR, R272L D21	1	129	128.0	59.5	.819	.219	? - ?		näyte juurenniskasta
14		RR, R263F D40	1	192	77.6	46.1	.905	.194	1167-1358	3A	1358 jälkeen 1-30
15		RR, R272L D20	1	97	119.6	72.8	.915	.183	1285-1381	3A	1381 jälkeen 0-5
16		RR, R263H:5 D30	1	149	32.0	12.7	.724	.272	1209-1357	2A	talvikausi 1357/1358
17		RR, R263H:5 D29	1	158	35.0	14.7	.769	.256	1199-1356	3A	1356 jälkeen 0-5
18		RR, R263F D44	1	174	63.9	26.9	.730	.227	1184-1357	2A	talvikausi 1357/1358
19		RR, R263H:2 D27	1	96	140.7	90.2	.900	.204	1257-1352	3A	1352 jälkeen 0-10
20		RR, R263H:1 D25	1	119	91.5	77.5	.961	.204	1238-1356	3A	1356 jälkeen 0-10

Lausunto: ks. ajoitusselosteen taulukko-osa!

Joensuussa 28.11.2002

Pentti Zetterberg
Pentti Zetterberg
Dendrokronologian laboratorion esimies

Viittausohjeet: Zetterberg, P., 2002. Turun Rettiginrinteen (Turku II/3/9, Hämeenkatu 24-26) arkeologisten kaivausten puulöytöjen iänmääritys, osa II, dendrokronologiset ajoitukset FIT7306-FIT7320. Joensuun yliopisto, Karjalan tutkimuslaitos, Ekologian osasto, Dendrokronologian laboratorio, ajoitusseoste 209:1-9.

Yhteystiedot: Joensuun yliopisto Karjalan tutkimuslaitos Ekologian os. Dendrokronologian laboratorio, PL 111, 80101 JOENSUU. Sähköposti: pentti.zetterberg@joensuu.fi, Internet: www.joensuu.fi/penttizetterberg

Yläviitteet:

0: näytelukumäärä runkoa/erillisiä näytteitä.

1: s. = seinä, hk. = hirsikerta alhaalta lukien.

2: puulajit, 1 = mänty (Pinus sylvestris), 2 = kuusi (Picea abies), 3 = tammi (Quercus robur).

3: näytteen pinta, 1 = kaarna, 2 = alkuperäinen, 3 = mantopuu (pintapuu), 4 = sydänpuu,

A = kesäpuu (myöhäispuu), B = kevätpuu (varhaispuu)

4: mikäli puun alkuperäinen pinta puuttuu, annetaan kaatovuosi arvioidun puuttuvan lustomäärän mukaan luettuna.

TURUN RETTIGINRINTEEN (TURKU II/3/9, HÄMEENKATU 24-26) ARKEOLOGISTEN KAIVAUSTEN PUULÖYTÖJEN IÄNMÄÄRITYS, OSA II, DENDROKRONOLOGISET AJOITUKSET FIT7306-FIT7320. DENDROKRONOLOGIAN LABORATORION AJOITUSSELOSTE 209.

Pentti Zetterberg

Turun keskiaikaisen keskustan alueella suoritettiin vuosina 2000 ja 2001 arkeologiset kaivaukset tontilla Turku II/3/9 (Rettiginrinne, Turku Hämeenkatu 24-26). Kaivaukset toteutti Turun Maakuntamuseo. Kaivaukselta paljastuneista puurakenteista on aikaisemmin tehty dendrokronologinen ajoitus viidestä näytteestä, jotka kaikki yhtä kourulautaa lukuun ottamatta ajoittuvat 1360-luvulle (Zetterberg 2001). Tässä esitettävää uutta iänmääritystutkimusta varten kaivauksen puulöydöistä valittiin viisitoista aiemmin tutkimatonta näytettä. Iänmääritystutkimuksen on suorittanut Joensuun yliopiston Dendrokronologian laboratorio Turun Maakuntamuseon toimeksiannosta. Tutkimuksen tulokset raportoidaan 'Dendrokronologian laboratorion ajoitusselostet' -sarjassa numerolla 209.

Aineisto ja menetelmät

Rettiginrinteen kaivauksilta dendrokronologisia iänmäärityksiä varten talteen otetusta puulöytöaineistosta valittiin viisitoista näytettä Turun maakuntamuseossa 22.5.2002. Valintakriteerinä käytettiin sitä, että kutakin tärkeintä ajoitettavaa rakennusta tai rakennetta kohden olisi riittävä aineisto sekä toisaalta sitä, että näytteet sinänsä soveltuisivat dendrokronologiseen ajoitukseen (esitutkimus). Esitutkimuksessa arvioitiin näytteiden lustorakennetta, alkuperäisen pinnan säilyneisyyttä, mahdollisia häiriöitä kasvussa ym. seikkoja, jotka vaikuttavat rakenteiden ajoituksen onnistumismahdollisuuksiin. Esitutkimuksen ja valinnan suorittivat Pentti Zetterberg ja Aki Pihlman. Valitut näytteet ovat viidestä eri rakennuksesta/rakenteesta, joista kahdesta näytteitä on enemmän kuin kaksi.

Aineisto vuosilustonmittauksia varten koottiin sahaamalla alkuperäisistä puukappaleista erillinen näyte sellaisesta kohdasta, jossa lustorakenne päällisin puolin tarkasteltuna on mahdollisimman häiriintymätön ja puuainesta alkuperäisestä kuorenlaisesta pinnasta tai mahdollisimman läheltä sitä on vielä jäljellä. Kaikki mittausnäytteet ovat muutaman senttimetrin paksuisia poikkileikkauskiekkoja tai kappaleita. Näytteet säilytetään talletettuna Dendrokronologian laboratoriossa.

Näytteet käsiteltiin ja lustonpaksuudet mitattiin mikroskooppisesti kesällä 2002. Näytteistä tehtiin puulajin määrittäminen anatomisten tuntomerkkien perusteella. Kaikki näytteet ovat mäntyä (*Pinus sylvestris* L.). Näytteiden ajoittamisessa käytettiin lukuisia Dendrokronologian laboratoriossa laadittuja Varsinais-Suomen männyn vuosilustokalentereita, joihin näytteiden lustosarjat rinnastettiin. Dendrokronologisista tutkimusmenetelmistä tarkemmin ks. esim. Zetterberg 1987, 1991 ja 1999a.

Ajoitustulokset rakenteittain

Tiedot näytteiden vuosilustoanalyysin tuloksista on annettu tämän ajoituselosteen taulukko-osassa sivulla 2. Sarakkeessa 'näytteen sijainti' viitataan Turun Maakuntamuseon puunäytteiden numerointiin Rettigin rinteen kaivausalueella (RR) sekä rakenteiden (R) ja talteenotettujen dendrokronologisten näytteiden (D) luettelointiin kyseisellä kaivauksella. Taulukon sarakkeessa 'lkm.' on annettu mitattujen vuosilustojen lukumäärä, seuraavassa sarakkeessa oikealle ('mean') on annettu lustojen keskipaksuus millimetrin sadasosina, edelleen seuraavissa sarakkeissa lustosarjan keskihajonta ('s.d. '), 1-asteen autokorrelaatio ('a.c. ') sekä lustosarjan vaihtelevuutta kuvaava tunnusluku 'keskiherkkyys' ('m.s. = mean sensitivity'). Näytteestä mitatun lustosarjan ajoitus annetaan sarakkeessa 'vuodet' ja taulukon oikeanpuolimmaisessa sarakkeessa varsinainen määrittys näytepuun kaatoajankohdalle perustuen havaintoihin näytepuun pinnan alkuperäisyydestä tai kuluneisuudesta/veistämisestä - (sarakkeessa 'Pt.').

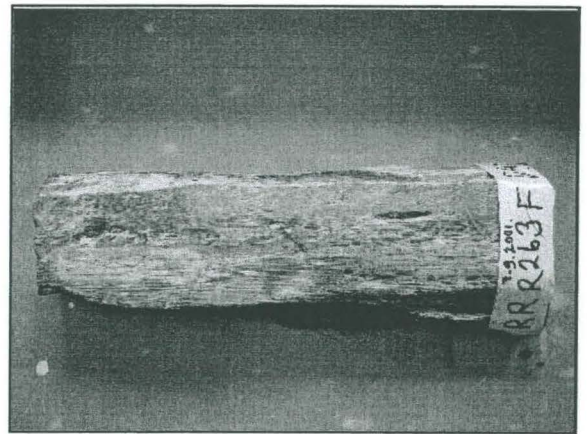

Kuva 1. Näytteistä FIT7306 (vas.) ja FIT7316 (oik.) saatiin määritettyä puun kaatoajankohta vuoden tarkkuudella ja sitä kautta täsmällinen iänmääritys Rettiginrinteen rakenteelle R263.

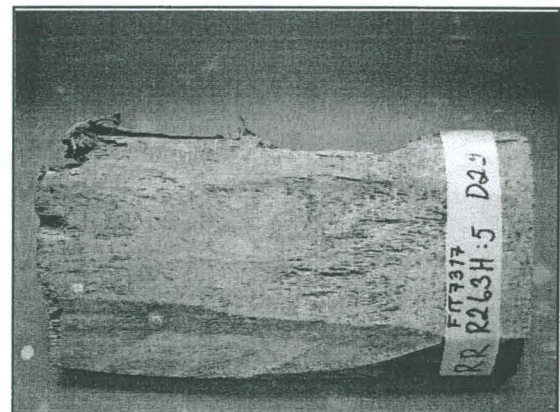
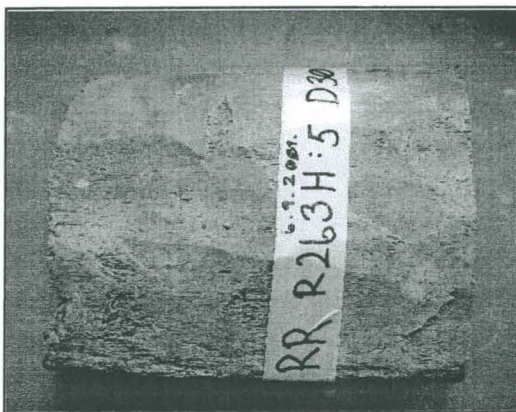

Kuva 2. näytteessä FIT7318 (vas.) oli alkuperäinen kuorenlainen pinta jäljellä, joten siitä saatu ajoitus on vuodentarkka. Sen sijaan näytteestä FIT7317 puuainesta pinnasta on voinut hävitä veistämisestä tai lahoamisesta myötä.

Rakennus/rakenne R263 vuodelta 1358

Rakenteesta tutkittiin kaikkiaan seitsemän näytettä, jotka kaikki voitiin ajoittaa. Rakenneosasta R263C on tutkimuksessa mukana yksi näyte, samoin osasta R263F kaksi näytettä. Loput neljä näytettä ovat osasta rakenneosasta R263H. Kolmesta näytteestä (FIT7306, FIT7316 ja FIT7318) saatu ajoitustulos on vuodentarkka, sillä niissä oli varmuudella jäljellä alkuperäinen kuorenalainen pinta (kuvat 1 ja 2). Näissä näytteissä lustosarjat alkoivat aikavälillä 1169-1209 ja päättyivät vuoteen 1357. Kesän 1357 jälkeen näihin näytepuihin ei muodostunut enää uutta puusolukkoa. Näin ollen puut oli kaadettu kesän 1357 kasvukauden päättymisen jälkeen (aikaisintaan elo-syyskuussa) ja ennen kesän 1369 kasvukauden alkamista (viimeistään toukokuussa).

Neljästä muusta tämän rakenteen näytteestä saadut ajoitustulokset eivät ole vuodentarkkoja, koska niissä alkuperäinen pinta ei ole säilynyt ehjänä. Kaikista saadut tulokset ovat kuitenkin täysin ristiriidattomat kolmen tarkkaan ajoitetun kanssa. Näytteessä FIT7317 (kuva 2) lustosarja alkaa vuodesta 1199 ja viimeinen jäljellä oleva lusto on vuodelta 1356. Pinnasta voi puuttua jonkin verran puuainesta, näin ollen kaatoajankohta määritetään aikavälille 1356-1361. Näytteissä FIT7319 ja FIT7320 (kuva 3 sekä kansikuva) lustosarjat alkavat 1200-luvun puolivälistä ja päättyvät vuosiin 1352 ja 1356. Tämän jälkeen pinnasta puuttuu puuainesta 0-10 luston verran joten kaatoajankohdat ovat näytteellä FIT7319 aikavälillä 1352-1362 ja vastaavasti näytteellä FIT7320 aikavälillä 1356-1366. Näytteen FIT7314 pintaosasta puuttuu puuainesta todennäköisesti veistämisen takia. Puuttuva lustomäärä ei kuitenkaan ole kovin suuri, korkeintaan 30 vuosilustoa. Tämä voidaan päätellä siitä, että näytteessä on näkyvillä ydinpuun ja pintapuun välinen lahonneisuus- ja väriraja, jonka perusteella voidaan todeta kappaleessa jäljellä olevassa pintapuusuudessa olevan vuosilustoja n. 70 kappaletta. Koska viimeinen säilynyt vuosilusto on tässä näytteessä vuodelta 1358, voidaan edellä olevan perusteella rajata puun kaatoajankohta aikavälille 1359-n.1390.

Jos lähdetään siitä, että puutavaraa ei ole pitempään varastoitu ennen rakennustarpeeksi käyttämistä, on kyseisen rakenteen R263 rakennusajankohta edellä esitettyjen ajoitustulosten perusteella yksiselitteisesti vuosi 1358.

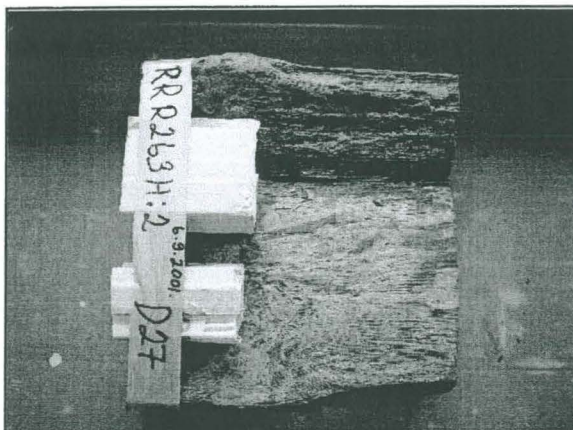

Kuva 3. Dendrokronologiset näytteet 19 ja 20 ovat molemmat kourulautoja. Pinnan kuluneisuuden ja veiston takia kaatoajankohdan määrittäminen voitiin tehdä n. 10 vuoden tarkkuudella.



Kuva 4. Dendrokronologinen näyte FIT7314, lankku rakenteesta R263. Veistämisen takia pinnasta puuttuu vuosilustoja.

Rakennus/rakenne R272 vuodelta 1384

Tästä rakenteesta on tutkittu neljä näytettä: osasta 272M näytteet FIT7308 ja FIT7310 sekä osasta 272L näytteet FIT7313 ja FIT7315. Kolme näytettä voitiin ajoittaa, kaksi niistä vuoden tarkkuudella. Ajoitettujen näytteiden varhaisimmat vuosilustot ovat aikaväliltä 1250-1285. Näytteessä FIT7310 (kuva 6) lustosarja päättyy vuoteen 1382. Kun näytteessä on kuorenalainen pinta vielä jäljellä, on puun kaatoajankohta talvikaudella 1382/1383 ja rakennustarpeeksi käyttöajankohta aikaisintaan 1383 jos oletetaan, että rakentaminen tapahtui kesäkaudella. Ehdoton aikaraja mitä aikaisemmin ko. puuta ei ole voitu tarkoitukseensa käyttää on luonnollisesti kesän 1382 kasvukauden päättyminen eli aikaisintaan syyskuu tuona vuonna. Toisessa tarkkaan ajoitetussa näytteessä (FIT7308, kuva 5) vuosilustosarja päättyy vuoteen 1383 ja alkuperäisen kuorenalaisen pinnan säilyneisyyden perusteella kaataminen on tapahtunut ko. vuoden kasvukauden päättymisen (syyskuu) jälkeen ja ennen seuraavan vuoden kasvukauden alkamista (toukokuu 1384). Edellä esiin tullein lähtöoletuksin tämän puun käyttäminen rakennustarpeeksi tapahtui siis kesällä 1384.

Kolmas rakenteesta R272 ajoitettu näyte FIT7315 on ollut metsässä kasvavana puuna ainakin vuoteen 1381 saakka. Näytepuu on suurelta osin pinnasta lahonnut (kuva 7), mutta osassa runkoa pintaosa on varsin hyvin säilynyt, eikä mahdollisesti puuttuvien lustojen määrää ole syytä olettaa suureksi. Näytteessä säilynyt ydinpuun/pintapuun rajan sijainti osoittaa samaa: pintapuulustoja on säilyneenä n.60. Olettaen että mahdollisesti puuttuvassa osuudessa on maksimissaan 30 lustoa, päästään tämän näytteen kohdalla kaatoajankohta rajaamaan aikavälille 1381-n.1410. Rajausta ei ole ristiriidassa kahdesta muusta saman rakenteen osasta saadun ajoituksen kanssa.

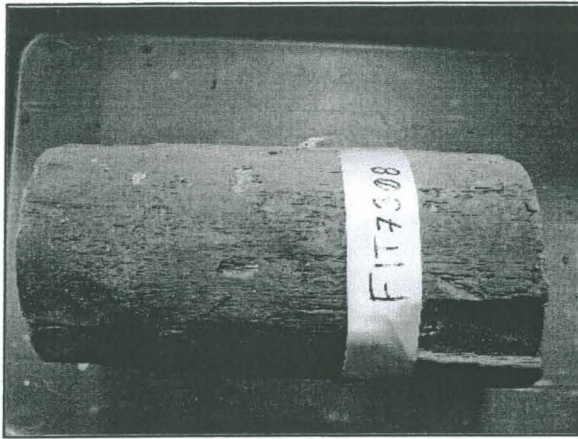

Kuvat 5 ja 6. Rakenteen R272M kahdessa hirressä (näyte FIT7308 yllä ja FIT7310 oikealla) on alkuperäinen kuorenalainen pinta säilyneenä, joten kaatoajankohdan määrittäminen voitiin tehdä vuoden tarkkuudella.

Neljäs näyte tästä rakenteesta (FIT7313) jää varmuudella ajoittamatta. Tämä johtuu siitä, että puunkappale on ilmeisesti läheltä juurenniskaa. Vaikkakin lustosarja sinänsä on hyvinkin riittävän pitkä (129 lustoa), ovat lustonpaksuuden vaihtelut siinä määrin epäsäännöllisiä, johtuen ns. juuripaksunnoksista, että sarjaa ei voida rinnastaa muihin samaan aikaan eläneiden puiden lustoaineistoihin.

Yhteenvedonä edellä olevasta: rakenteen R272 rakentaminen on siis tapahtunut kahtena perättäisenä vuonna 1383 ja 1384 tai sitten näytepuuta FIT7310 on vuosi varastoitu ennen sen käyttämistä varsinaisena rakentamisvuonna 1384.

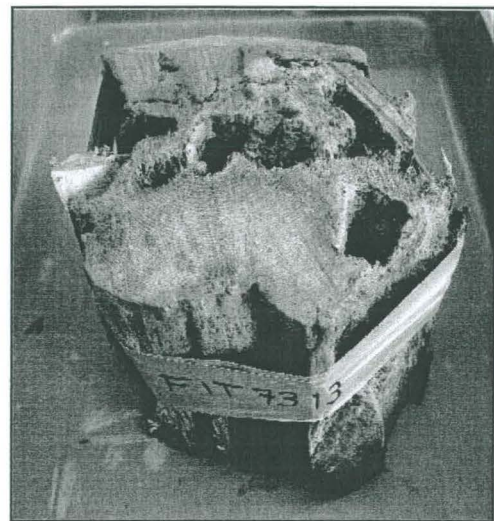

Kuvat 7 ja 8. Pinnasta suureksi osaksi lahonnut näyte FIT7315 (vas.) sekä juuripaksunnosten takia ajoittamatta jäänyt näyte FIT7313 (oik.). Molemmat näytteet ovat rakenteesta R272.

Ajoittamattomat rakenteet R224, R352 ja R366B

Näistä rakenteista kahdessa on tässä tutkimuksessa vain yksi näyte, rakenteesta R224 on kaksi näytettä. Näytemäärä rakennetta kohden on vähäinen. Toki yksittäisetkin ajoitukset useinkin onnistuvat hyvin, mutta tässä tapauksessa, kun vähäiseen näytemäärään yhdistyy vähäinen vuosilustojen määrä, jäävät ajoitustuloksetkin vähäisiksi.

Näytteet FIT7307 (kuva 9) ja FIT7309 ovat rakenteesta R224. Puut ovat varsin nopeakasvuisia (keskimääräiset lustonpaksuudet 1.4 ja 2.6 mm/vuosi) minkä suoranaista seurauksena näytekappaleissa oleva lustomääräkin on vähäinen: vain 44 ja 39 vuosilustoa. Lyhyemmätkin vuosilustosarjat on mahdollista saada varmuudella ajoitettua, mutta tämä edellyttää sitä, että ajanjaksona, jona puut ovat eläneet, ovat ilmastonvaihtelut olleet sen verran voimakkaat, että lustosarjaan tallentunut signaali on ollut selvä. Tämä edellytys ei täytynyt näiden näytteiden kohdalla.

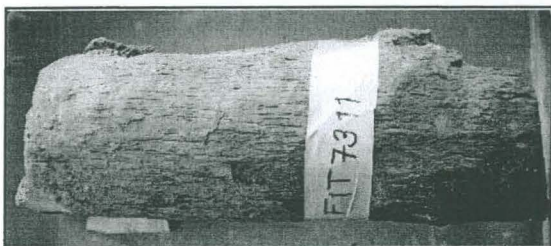
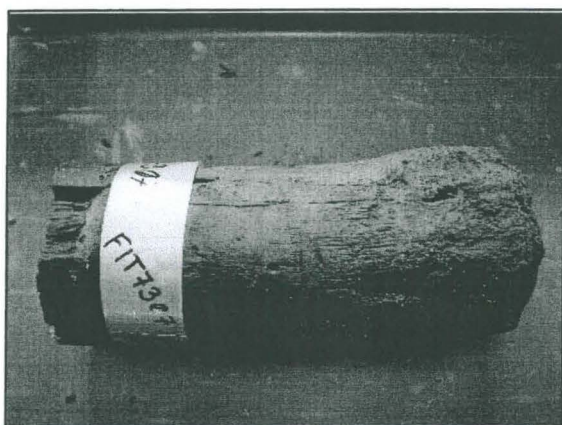

Kuvat 9, 10 ja 11. Näyte FIT7307 (vas.ylh.) rakenteesta R224, näyte FIT7311 (vas.alh.) rakenteesta R366B ja näyte FIT7312 rakenteesta R352. Kaikki nopeakasvuisia puita joissa lustosarja on liian lyhyt varmaan ajoittamiseen.

Mitä edellä sanottiin näytteistä FIT7307 ja -09, pätee myös rakenteesta R352 olevaan ainoaan näytteeseen FIT7312. Puu on ollut nopeakasvuinen, lustojen keskipaksuus on 1.8 mm/vuosi. Itse asiassa em. kolme näytettä ovat koko aineiston nopeakasvuisimmat (ks. sarake 'mean' sivun 2 taulukossa). Tässä näytteessä on vain 42 vuosilustoa, eikä varmaa ajoitusta näin lyhyen lustosarjan perusteella tässä tapauksessa voida tehdä.

Ainoassa rakenteesta R366B olevassa näytteessä FIT7311 (kuva 10) puun nopeakasvuisuus tai vuosilustosarjan pituus (69 lustoa) ei sinänsä ole suoranaisesti ajoitusmahdollisuuksia rajoittava tekijä. Käytännössä kuitenkin varmaa ajoitusta lustosarjalle ei voida saavuttaa sen

takia, että puun sarjan alkuosassa on kasvuhäiriö, jonka takia ns. häiriintymätön (tai vain vähän häiriintynyt) lustosarja on vain n. 45 luston pituinen. Tämä määrä taas on tässä tapauksessa riittävä varman ajoituksen tekemiseen.

Lopuksi

Rettiginrinteen rakenteiden R263 ja R272 valmistumiselle saatiin tässä tutkimuksessa dendrokronologisen ajoituksen avulla vuodentarkat iänmääritykset. Ajoittamatta tällä aineistolla jääneiden rakenteiden aikaan sitomiseksi tulisi niistä, jos mahdollista, analysoida sellaisia lisänäytteitä, joissa lustoja on enemmän tai vaihtoehtoisesti useampia näytteitä kutakin rakennetta kohden. Yhdessä tällaisen aineiston kera on kenties mahdollista saavuttaa ajoitustulos myös tässä yhteydessä ajoittamatta jääneille näytteille.

Kirjallisuus:

Zetterberg, P. 1987. Museoesineiden dendrokronologinen ajoitus; esimerkkinä Lieksan huhmar. (Dendrochronological dating of wooden museum specimens). *Suomen Museo* 94: 109-114.

Zetterberg, P. 1991. Dendrochronological dating in Finland. *Journal of the European Study Group on Physical, Chemical, Mathematical and Biological Techniques Applied to Archaeology* 36: 261-267.

Zetterberg, P. 1999. Dendrokronologia historiallisen ajan arkeologiassa. *Museoviraston Rakennushistorian osaston julkaisuja* 20:61-63.

Zetterberg, P. 2001. Turun Rettigin rinteen arkeologisten kaivausten puulöytöjen iänmääritys, osa I, dendrokronologiset ajoitukset FIT7301-FIT7305. Joensuun yliopisto, Karjalan tutkimuslaitos, Ekologian osasto, *Dendrokronologian laboratorion ajoitusseloste* 188: 1-9.

Turku Rettiginrinne 2000-2001
Liite XIX
Rakennefragmenttiluettelo

Rakennefragmentit 2000

RF0 /2000 Rakennustiili Yksikkö R006

R6:n päällä. Liittyy M4:een.

Keskeltä polton yhteydessä pullistunut tiili, jonka lappeessa laastia. Kiviperustuksen päällä, liittyy kerrokseen M004, jossa tiilimurskaa.

X1	Y1	Z1	Kenttäkartta Ks R6 alkuperäinen lomake
X2	Y2	Z2	Koko (28)x12x6,5-8,5 cm

Lisätiedot

RF0 /2000 Rakennustiili Yksikkö M004

R6:n päällä. Liittyy M4:een.

Keskeltä polton yhteydessä pullistunut tiili, jonka lappeessa laastia. Kiviperustuksen päällä, liittyy kerrokseen M004, jossa tiilimurskaa.

X1	Y1	Z1	Kenttäkartta Ks R6 alkuperäinen lomake
X2	Y2	Z2	Koko (28)x12x6,5-8,5 cm

Lisätiedot

RF0 /2000 Paalu Yksikkö R005A

Pyöröpaalu, joka teroitettu, ei hiillytetty. Kuorta pinnassa.

X1	Y1	Z1	Kenttäkartta Kartta 11
X2	Y2	Z2	Koko halk. 8 cm

Lisätiedot Ks. Tarkka sijainti kartasta 11. Otettu puulajianalyysiä varten. Dendrologista näytettä ei saanut; liian vähän lustoja.

RF0 /2000 Paalu Yksikkö R005A

R5A:n NE-päästä

Pyöröpaalu, joka teroitettu, ei hiillytetty. Kuorta pinnassa.

X1	Y1	Z1	Kenttäkartta Kartta 11
X2	Y2	Z2	Koko halk. 5 cm

Lisätiedot Ks. Tarkka sijainti kartasta 11. Otettu puulajianalyysiä varten. Dendrologista näytettä ei saanut; liian vähän lustoja.

Rakennefragmentit 2000

RF0 /2000 Paalu Yksikkö R005C

R5C:stä

Pyöröpaalu, joka teroitettu, ei hiillytetty. Kuorta pinnassa.

X1 **Y1** **Z1** **Kenttäkartta** kartta 5

X2 **Y2** **Z2** **Koko** halk. 10 cm

Lisätiedot Ks. Tarkka sijainti kartasta 5. Otettu puulajianalyysiä varten. Dendrologista näytettä ei saanut; liian vähän lustoja.

RF0 /2000 Kalkkilaasti Yksikkö R008B

R8C:n kivessä kiinni

Tod.näk. Kalkkilaastia, joka murentui näytettä ottaessa.

X1 **Y1** **Z1** **Kenttäkartta** Kartta 9

X2 **Y2** **Z2** **Koko**

Lisätiedot Oli kivessä kiinni, näytteen mukaan tuli nokea ja multaa. Ei ole koskettu paljain käsin.

RF0 /2000 Rakennustiili Yksikkö R008C

R8B:n päällä olleesta tiilirakenteesta R8C

Nokinen, normaalipolttoinen tiili, ei laastia pinnassa. Liittyy tulisijan tiilivuoraukseen.

X1 **Y1** **Z1** **Kenttäkartta** Kartta 9

X2 **Y2** **Z2** **Koko** 28,5x15x8 cm

Lisätiedot

RF0 /2000 Rakennustiili Yksikkö M104

R108A:n NE-puolelta, NW-profiilin vierestä maakerroksessa.

Tummanpunainen poltto, matala ja leveä tiili, pinnassa jälkiä laastista. Kaakeliuunin yhteydestä.

X1 **Y1** **Z1** **Kenttäkartta** -

X2 **Y2** **Z2** **Koko** -x13,9x6,4 cm

Lisätiedot On samaa tiiltä kuin RF8. Pituus - rako on 30 cm.

Rakennefragmentit 2000

RF0 /2000 Rakennustiili Yksikkö M104

R108A:n NE-puolelta, NW-profiilin vierestä maakerroksessa.

Tummanpunainen, normaalipolttoinen, matala ja leveä tiili, pinnassa jälkiä laastista. Kaakeliuunin yhteydestä.

X1	106	Y1	78	Z1	Kenttäkartta -
X2	107	Y2	79	Z2	Koko -x13,9x6,5 cm

Lisätiedot On samaa tiiltä kuin RF7. Ajoitus: 1800-luku tai nuorempi. Stratigrafian perusteella.

RF0 /2000 Rakennustiili Yksikkö M001

A-alueen SE-profiilista

Oranssipolttoinen, tasalaatuinen tiili, johon uurrettu lukema 1,6 tai 94. Tehdasvalmisteinen, molemmin puolin tasoitusjälkiä.

X1		Y1		Z1	Kenttäkartta -
X2		Y2		Z2	Koko 25,6x12,5x8 cm

Lisätiedot Ajoitus 1950-luku.

RF1 /2000 Paalu/tappi Yksikkö M005

-

Puutappi/paalu, joka menee M5 läpi.

X1	105,1	Y1	105,1	Z1	Kenttäkartta -
X2		Y2		Z2	8,29 Koko

Lisätiedot Poistettu. Laitettu löytöihin.

RF1 /2000 Rakennustiili Yksikkö M113C

Täyttökerroksesta M113C

Omituinen painanne tiilen lappeessa (ei oikein tassun/kädenjälki). Tiilen pinnassa nokea, ei laastia. Normaalipolttoinen.

X1		Y1		Z1	Kenttäkartta -
X2		Y2		Z2	Koko -x15,4x7,6 cm

Lisätiedot

Rakennefragmentit 2000

RF1 /2000 Rakennustiili **Yksikkö** M103A

Maakerroksesta

Lohkomalla muotoiltu tiili. Vain kaksi ehjää sivua. Pitkien sivujen mitat 7,8 ja 13,2 cm. Leveys 15 cm, rikkonaisen pään leveys 7 cm, naputellun kaaren mitta noin 12 cm. Toisen lappeen pinta ehjä paikoin. Nokea pinnassa. Poltto tummanpunainen.

X1	Y1	Z1	Kenttäkartta -
X2	Y2	Z2	Koko (15,7)x(15)x(2,8)

Lisätiedot Huom. Muistivihkossa piirros.

RF1 /2000 Hiekkakivi **Yksikkö** R108A

Ei tarkkaa sijaintia.

Jauhinkivi, joka RA108A:ssa sekundäärikäytössä. Keskellä kulumaurros tms, noin 20 cm. Yläpinnassa työstöjalkia. Hiekkakivestä.

X1	Y1	Z1	Kenttäkartta -
X2	Y2	Z2	Koko Halk. 83cm

Lisätiedot Huom. Kivien poiston jälkeen kivikasasta löydetty.

RF1 /2000 Laasti **Yksikkö** M011C

M11C:n yhteydestä

Laastikimpale, jossa kivi kiinni ja jonka yksi sivu on sileä. Harmaankeltaista, seassa pikkukiviä.

X1	Y1	Z1	Kenttäkartta -
X2	Y2	Z2	Koko 14x21 cm

Lisätiedot

RF1 /2000 Hiekkakivi **Yksikkö** R113A

R113A:n NE-laidalta.

Jauhinkiven(?) fragmentti, jonka toisella puolella työstöjalkia.

X1	Y1	Z1	Kenttäkartta Kartta 33
X2	Y2	Z2	Koko halk. n. 26 cm

Lisätiedot Teipattu, koska pieni pala lohjennut.

Rakennefragmentit 2000

RF1 /2000 Rakennustiili Yksikkö R10G

-

X1	Y1	Z1	Kenttäkartta Kartta 36
X2	Y2	Z2	Koko -x12-12,5x7,8-8,2 c

Lisätiedot

RF1 /2000 Yksikkö

Poistettiin; oli rapautunutta hiekkakiveä tms.

X1	Y1	Z1	Kenttäkartta -
X2	Y2	Z2	Koko

Lisätiedot

RF1 /2000 Yksikkö

Poistettiin; oli rapautunutta hiekkakiveä tms.

X1	Y1	Z1	Kenttäkartta -
X2	Y2	Z2	Koko

Lisätiedot Poistettu.

RF1 /2000 Yksikkö R010G

Poltto: lasimainen, tummanpunapintainen, kova. Pinta nokinen, tummunut. Ei laastia pinnassa. Samanlaisia tiiliä RF20, RF21 ja RF23 ja RF16, se tosin leveämpi.

X1	Y1	Z1	Kenttäkartta Kartta 36
X2	Y2	Z2	Koko -x12-12,5x8 cm

Lisätiedot

RF2 /2000 Rakennustiili Yksikkö R010G

Poltto: lasimainen, tummanpunapintainen, kova. Pinta nokinen, tummunut. Ei laastia pinnassa. Samanlaisia tiiliä RF19, RF21 ja RF23 ja RF16, se tosin leveämpi.

X1	Y1	Z1	Kenttäkartta Kartta 36
X2	Y2	Z2	Koko -x10,5-11,5x8-8,7 c

Lisätiedot

Rakennefragmentit 2000

RF2 /2000 Rakennustiili Yksikkö R010G

Poltto: lasimainen, tummanpunapintainen, kova. Pinta nokinen, tummunut. Ei laastia pinnassa. Samanlaisia tiiliä RF20 ja RF23 ja RF16, se tosin leveämpi.

X1	Y1	Z1	Kenttäkartta Kartta 36
X2	Y2	Z2	Koko -x10,8-11,8x8,5-8,

Lisätiedot

RF2 /2000 Rakennustiili Yksikkö R010G

Poltto: oranssi, nokea pinnassa.

X1	Y1	Z1	Kenttäkartta Kartta 36
X2	Y2	Z2	Koko -x12,5x8 cm

Lisätiedot

RF2 /2000 Rakennustiili Yksikkö R010G

Poltto: lasimainen, tummanpunapintainen, kova. Pinta nokinen, tummunut. Ei laastia pinnassa. Samanlaisia tiiliä RF19, RF20 ja RF21 ja RF16, se tosin leveämpi.

X1	Y1	Z1	Kenttäkartta Kartta 36
X2	Y2	Z2	Koko

Lisätiedot

Rakennefragmentit 2001

RF0 /2001 Rakennustiili Yksikkö R210

Kaivon R210 täytöstä

Poistettu. 1900-luvun alun Höganäsin tiili.

X1 **Y1** **Z1** **Kenttäkartta**

X2 **Y2** **Z2** **Koko**

Lisätiedot Poistettu

RF0 /2001 Rakennustiili Yksikkö R210

Kaivon R210 täytöstä

Poistettu. 1900-luvun alun Höganäsin tiili.

X1 **Y1** **Z1** **Kenttäkartta**

X2 **Y2** **Z2** **Koko**

Lisätiedot Poistettu.

RF0 /2001 Hiekkakivi Yksikkö M263, R22

R230:n päältä, R227:n sisältä, M263:sta

Siirretty löytöihin kentällä.

X1 **Y1** **Z1** **Kenttäkartta**

X2 **Y2** **Z2** **Koko**

Lisätiedot

RF0 /2001 Rakennustiili Yksikkö M263, R22

R230:n päältä, R227:n sisältä, M263:sta

Rakennustiili, jossa lyöntijalkia.

X1 **Y1** **Z1** **Kenttäkartta -**

X2 **Y2** **Z2** **Koko -x13,8x4,9**

Lisätiedot

RF0 /2001 kattotiili Yksikkö M300

M300

Siirretty löytöihin.

X1 **Y1** **Z1** **Kenttäkartta**

X2 **Y2** **Z2** **Koko**

Lisätiedot RF6 samasta yhteydestä.

Rakennefragmentit 2001

RF0 /2001 kattotiili Yksikkö M300

M300

Yksi pala kattotiiltä. Siirretty löytöihin.

X1	Y1	Z1	Kenttäkartta
X2	Y2	Z2	Koko

Lisätiedot

RF0 /2001 muototiili Yksikkö M271, R22

M271, R226:n päältä.

Siirretty löytöihin.

X1	Y1	Z1	Kenttäkartta
X2	Y2	Z2	Koko

Lisätiedot

RF0 /2001 kattotiili Yksikkö M263, R22

M263, R227

Siirretty löytöihin.

X1	Y1	Z1	Kenttäkartta
X2	Y2	Z2	Koko

Lisätiedot

RF0 /2001 kattotiili Yksikkö M263, R22

M263, R227

Siirretty löytöihin.

X1	Y1	Z1	Kenttäkartta
X2	Y2	Z2	Koko

Lisätiedot

RF1 /2001 kattotiili Yksikkö M263, R22

M263, R227

Siirretty löytöihin.

X1	Y1	Z1	Kenttäkartta
X2	Y2	Z2	Koko paksuus 1,5cm

Lisätiedot

Rakennefragmentit 2001

RF1 /2001 kattotiili **Yksikkö** M308

M308

Siirretty löytöihin.

X1	Y1	Z1	Kenttäkartta
X2	Y2	Z2	Koko Paksuus 1,3-1,5cm

Lisätiedot

RF1 /2001 hiekkakivi **Yksikkö** R227?

R227?

Poistettu, koska löytöyhteys jäi epävarmaksi. Todennäköisesti R227:n sisältä.

X1	Y1	Z1	Kenttäkartta
X2	Y2	Z2	Koko 22x18x3,5cm

Lisätiedot

RF1 /2001 kattotiili **Yksikkö** M337

M337

Siirretty löytöihin

X1	Y1	Z1	Kenttäkartta
X2	Y2	Z2	Koko

Lisätiedot

RF1 /2001 lattiatili? **Yksikkö** M296, R25

M296, Alla R251A

Siirretty löytöihin.

X1	Y1	Z1	Kenttäkartta
X2	Y2	Z2	Koko

Lisätiedot

RF1 /2001 kivi **Yksikkö** R245

R245

Poistettu. Tiilenmuotoinen, lohkottu kivi, kulmassa mahdollisesti poran tai taltan jälki.

X1	Y1	Z1	Kenttäkartta
X2	Y2	Z2	Koko 7,9x11x4cm

Lisätiedot

Rakennefragmentit 2001

RF1 /2001 muototiili **Yksikkö** R211G

Viemärikaivannon R211G yhteydestä.

Siirretty löytöihin.

X1	Y1	Z1	Kenttäkartta
X2	Y2	Z2	Koko

Lisätiedot

RF1 /2001 rakennustiili **Yksikkö** R263C

R263C:n sisältä

rakennustiilen kappale, jonka lappeessa tassun painanne. Hieman epämuodostunut, huonopolttoinen tiili.

X1	Y1	Z1	Kenttäkartta
X2	Y2	Z2	Koko -x12x8

Lisätiedot

RF1 /2001 rakennustiili **Yksikkö** R263C

R263C:n sisältä

Rakennustiilen kappale. Sivussa ura, päässä kaksi viiltoa, huonolaatuinen.

X1	Y1	Z1	Kenttäkartta
X2	Y2	Z2	Koko -x12x8

Lisätiedot

RF1 /2001 rakennustiili **Yksikkö** M494, R27

R272L:n yhteydestä, M494ssä

Rakennustiili, joka lappeestaan painunut. Lappeen reunoissa myös jonkinlaista viistoitusta. Viistoituksen leveys 1,5cm. Tummanpunaiseksi, lasimaisen kovaksi poltettu tiili. Lappeen keskellä painauma. Pinnoissa ei laastia.

X1	106,3	Y1	77	Z1	7,48	Kenttäkartta
X2		Y2		Z2	7,4	Koko 26x12x7,4

Lisätiedot

RF2 /2001 rakennustiili **Yksikkö** M512

M512

Poistettu. Kaivon täytöstä.

X1	Y1	Z1	Kenttäkartta
X2	Y2	Z2	Koko -x14,4x9,6

Lisätiedot

Rakennefragmentit 2001

RF2 /2001 muototiili **Yksikkö** M512, R27

Kaivon R272M täytöstä M512

Siirretty löytöihin.

X1	Y1	Z1	Kenttäkartta
X2	Y2	Z2	Koko paksuus 9cm

Lisätiedot

RF2 /2001 **Yksikkö** R278B

R278B

Poistettu. Kivi, jossa oli 3-3,5cm paksuinen ja syvyinen porausjälki.

X1	Y1	Z1	Kenttäkartta 83b
X2	Y2	Z2	Koko

Lisätiedot Heitettiin pois.

RF2 /2001 **Yksikkö** R278B

Poistettu

X1	Y1	Z1	Kenttäkartta 83b
X2	Y2	Z2	Koko

Lisätiedot Heitetty pois.

RF2 /2001 rakennustiili **Yksikkö** M549

M549

Maayksikkö poistettu.

X1	Y1	Z1	Kenttäkartta
X2	Y2	Z2	Koko -x12x7,5-8

Lisätiedot

RF2 /2001 laastinäyte **Yksikkö** R295A

R295A:ssä kiinni

Rakenteessa kiinni ollutta laastia.

X1	113,2	Y1	90,12	Z1	9,37	Kenttäkartta
X2		Y2		Z2		Koko

Lisätiedot Ei ole koskettu paljain käsin.

Rakennefragmentit 2001

RF2 /2001 laastinäyte **Yksikkö** R295A

R295A:ssä kiinni

kivi, jossa laastia kiinni. R295A:n ensimmäinen kivikerta.

X1 **Y1** **Z1** **Kenttäkartta**

X2 **Y2** **Z2** **Koko**

Lisätiedot Ei ole koskettu paljain käsin.

RF2 /2001 rakennustiili **Yksikkö** M619

M619

Poistettu. Laastia pinnassa.

X1 **Y1** **Z1** **Kenttäkartta**

X2 **Y2** **Z2** **Koko** 23,5x10x4,5-5cm

Lisätiedot

RF2 /2001 laastinäyte **Yksikkö** R295D

R295D:ssä

Kivi, jossa laastia kiinni.

X1 **Y1** **Z1** **Kenttäkartta**

X2 **Y2** **Z2** **Koko**

Lisätiedot

RF2 /2001 laastinäyte **Yksikkö** R323A

kivikellari R323A

Kivikellarin holvissa kiinniollutta laastia, varmasti alkuperäistä.

X1 **Y1** **Z1** **Kenttäkartta**

X2 **Y2** **Z2** **Koko**

Lisätiedot Ei ole koskettu paljain käsin.

RF3 /2001 rappaus/kalkeeraus **Yksikkö** R323A

kivikellari R323A

Kivikellarin SW-päädystä rappausta, seassa myös muurauslaastia

X1 **Y1** **Z1** **Kenttäkartta**

X2 **Y2** **Z2** **Koko**

Lisätiedot

Rakennefragmentit 2001

RF3 /2001 rakennustiili **Yksikkö** R324B

kivijalanjäännös R324B

Mahdollisesta kivijalan jäännöksestä tullut kokonainen rakennustiili. Rakenteen SW-osasta. Pinnassa laastia, hieman rikkonainen.

X1	Y1	Z1	Kenttäkartta 120
X2	Y2	Z2	Koko 29,5x15x7,5

Lisätiedot

RF3 /2001 rakennustiili **Yksikkö** M711, R28

Kaivon R288 täytöstä M711

Poistettu. Kokonainen, "moderninoloinen" rakennustiili. Kaivon täytöstä.

X1	Y1	Z1	Kenttäkartta
X2	Y2	Z2	Koko 30x14,7x6,9-7,2cm

Lisätiedot

RF3 /2001 rakennustiili **Yksikkö** M725, R32

M725:n pinnasta, R320:n yhteydestä.

Kokonainen rakennustiili rakennuksen sisältä. Pinnassa ei laastia.

X1	Y1	Z1	Kenttäkartta
X2	Y2	Z2	Koko 28,7-29x14,5-14,7x

Lisätiedot

RF3 /2001 rakennustiili **Yksikkö** M725, R32

M725:n pinnasta, R320:n yhteydestä.

Kokonainen rakennustiili rakennuksen sisältä. Sivujen pinnoissa keltaista laastia, tiili lohkeillut poltossa.

X1	Y1	Z1	Kenttäkartta
X2	Y2	Z2	Koko 23,4x12,1-12,5x5,5

Lisätiedot

RF3 /2001 kalkkikivi **Yksikkö** R334

Keskiaikaisen rakennuksen R334 yhteydestä

Tasapaksu kalkkikiven kappale, joka rakennuksen R334 sisältä. Lohkottu?

X1	Y1	Z1	Kenttäkartta
X2	Y2	Z2	Koko 26x12x6cm

Lisätiedot

Rakennefragmentit 2001

RF3 /2001 arinatiili/lattiatiili? **Yksikkö** R334A

Tulisija R334A:sta

Siirretty löytöihin

X1	Y1	Z1	Kenttäkartta
X2	Y2	Z2	Koko

Lisätiedot

RF3 /2001 rakennustiili **Yksikkö** R334A

Tulisija R334A:sta

Todennäköisesti tulisijan arinassa ollut tiili. Lappeestaan pullistunut, lyhyellä sivulla uurros. Tiilen sivussa keltaista töhkää, todennäköisesti laastia. Lappeessa hieman valkoista laastia. Lappeen päässä, leveyssuunnassa ura, joka tehty jollakin työvälineellä.

X1	Y1	Z1	Kenttäkartta
X2	Y2	Z2	Koko 28x13,4x7cm

Lisätiedot Rakenteessa ollut nelinönmuotoisia ja tavallisia rakennustiiliä sekaisin latomuksena.

RF3 /2001 rakennustiili **Yksikkö** R334A

Tulisija R334A:sta

Rakennustiili todennäköisesti tulisijan arinasta. Lohkeillut, huonolaatuinen, ei laastia.

X1	Y1	Z1	Kenttäkartta
X2	Y2	Z2	Koko 23x11,5x4cm

Lisätiedot

RF3 /2001 arinatiili/lattiatiili? **Yksikkö** R346A

R346A

Siirretty löytöihin.

X1	Y1	Z1	Kenttäkartta
X2	Y2	Z2	Koko

Lisätiedot

Rakennefragmentit 2001

RF4 /2001 rakennustiili **Yksikkö** R323B

Kellarin lattiasta R323B

Rakennustiilen kappale kellarin lattiasta.

X1	Y1	Z1	Kenttäkartta
X2	Y2	Z2	Koko -x11,5x6cm

Lisätiedot

RF4 /2001 rakennustiili **Yksikkö** R323B

Kellarin lattiasta R323B

Rakennustiili kellarin lattiasta. Tiilen lappeessa lattian päällä ollutta sementtilaastia, muualla lattian muuraukseen käytettyä laastia.

X1	Y1	Z1	Kenttäkartta
X2	Y2	Z2	Koko 28x13,5x6,5

Lisätiedot

RF4 /2001 rakennustiili **Yksikkö** R338D

tiililatamus R338D

Kokonainen rakennustiili tiililatamuksesta. Keltaista laatia pinnoissa.

X1	Y1	Z1	Kenttäkartta 132
X2	Y2	Z2	Koko 21,5-22,5x11,5x5,4

Lisätiedot

RF4 /2001 rakennustiili **Yksikkö** R338D

tiililatamus R338D

Kokonainen rakennustiili tiililatamuksesta. Mahdollisesti keltaista laatia pinnoissa.

X1	Y1	Z1	Kenttäkartta 132
X2	Y2	Z2	Koko 22x11,7x4,7cm

Lisätiedot

Rakennefragmentit 2001

RF4 /2001 kalkkikivi **Yksikkö** M806, R34

M806:ssa R348B:n päältä

kalkkikivikimpale, halk. 20cm, paksuus 5cm. Huom. Lisätiedoissa Ehlersin lausunto.

X1	Y1	Z1	Kenttäkartta
X2	Y2	Z2	Koko halk. 20cm, paksuu

Lisätiedot Huom. lausunto pätee mahdollisesti jokaiseen alueelta löytyneeseen kalkkikiveen, mutta tarkemmin lausunto koskee joko tätä RF44 tai RF48:stä otettua näytettä. Carl Ehlersin lausunto:
Kalksten i medeltida mur

Kalkstensbiten som vi tog är full med fossilrester och är sannolikt en ordovicisk/silur kalksten. Detta är alltså något mycket yngre än de kristallina gamla kalkstenarna i tex. Pargas. Detta hör inte till berggrunden i Åbo. Lösblock av dessa kalkstenar förekommer rikligt på Åland och ligger kvar i orginalläge i Lumparnfjärden. Sedan har vi ju sedimentbergarter av detta material på Gotland och runt södra Östersjön och Finska viken.

--

Carl Ehlers,
Department of Geology and mineralogy,
Abo Akademi University, FIN-20500,
Turku, Finland.
e-mail: carl.ehlers@abo.fi,

RF4 /2001 kalkkikivi **Yksikkö** M800, R34

M800:ssa kivitalon perustusten R348A:n NW-puolelta

kalkkikivikimpale R348A:n sisäpuolelta.

X1	Y1	Z1	Kenttäkartta
X2	Y2	Z2	Koko halk. 13cm, paksuu

Lisätiedot

RF4 /2001 kalkkikivi **Yksikkö** M800, R34

M800:ssa kivitalon perustusten R348A:n NW-puolelta

kalkkikivikimpale R348A:n sisäpuolelta. Lohkottu?

X1	Y1	Z1	Kenttäkartta
X2	Y2	Z2	Koko 16x20x5cm

Lisätiedot

Rakennefragmentit 2001

RF4 /2001 kalkkikivi **Yksikkö** R343C

R343C:n yhtydestä

Keskiaikaisen hirsirakennuksen seinälinjojen R343A:n sisäpuolisen mahdollisen kivirakenteen jäännöksen R343C:n yhteydestä löytynyt kalkkikivikimpale.

X1	Y1	Z1	Kenttäkartta
X2	Y2	Z2	Koko 12x6x2,7

Lisätiedot

RF4 /2001 kalkkikivi **Yksikkö** R348B

Kivitalon perustusten R348B päältä

Kivitalon perustusten R348B:n päätä, täytöstä löytynyt kalkkikiven kappale. Huom. C. Ehlersin lausunto lisätiedoissa.

X1	Y1	Z1	Kenttäkartta
X2	Y2	Z2	Koko 16x20x5cm

Lisätiedot Huom. lausunto pätee mahdollisesti jokaiseen alueelta löytyneeseen kalkkikiveen, mutta tarkemmin lausunto koskee joko tätä RF48 tai RF44:stä otettua näytettä. Carl Ehlersin lausunto: Kalksten i medeltida mur

Kalkstensbiten som vi tog är full med fossilrester och är sannolikt en ordovicisk/silur kalksten. Detta är alltså något mycket yngre än de kristallina gamla kalkstenarna i tex. Pargas. Detta hör inte till berggrunden i Åbo. Lösblock av dessa kalkstenar förekommer rikligt på Åland och ligger kvar i orginalläge i Lumparnfjärden. Sedan har vi ju sedimentbergarter av detta material på Gotland och runt södra Östersjön och Finska viken.

--

Carl Ehlers,
Department of Geology and mineralogy,
Abo Akademi University, FIN-20500,
Turku, Finland.
e-mail: carl.ehlers@abo.fi,

RF4 /2001 rakennustiili **Yksikkö** M801

M801

Poistettu.

X1	Y1	Z1	Kenttäkartta
X2	Y2	Z2	Koko 17x12x6cm

Lisätiedot

Rakennefragmentit 2001

RF5 /2001 laastinäyte **Yksikkö** R348B

R348B: päältä, kivessä kiinni, alla muurin täyttömaata.

Kivitalon perustusten päältä ollut irtokivi, jossa laastia.

X1 **Y1** **Z1** **Kenttäkartta**

X2 **Y2** **Z2** **Koko**

Lisätiedot

RF5 /2001 laastinäyte **Yksikkö** R348B

R348B

R348B:n kiven, rakenteen pinnassa ollutta keltaista mönjää.

X1 107,3 **Y1** 85,61 **Z1** 786 **Kenttäkartta**

X2 **Y2** **Z2** **Koko**

Lisätiedot laastia?

RF5 /2001 laastinäyte **Yksikkö** R348B

R348B

R348B:n ja R348A:n kulman sisäpuolella olleiden, todennäköisesti rakenteesta romahtaneiden kiilakivien alta otettu laastinäyte.

X1 105 **Y1** 86,8 **Z1** 8,43 **Kenttäkartta**

X2 **Y2** **Z2** **Koko**

Lisätiedot

RF5 /2001 laastinäyte **Yksikkö** M828, R34

M828, R348A, R348B

M828:ssa, kivitalon perustusten sisäpuolella ollutta laastia, aivan muurin vierestä.

X1 105,8 **Y1** 86,84 **Z1** 777 **Kenttäkartta**

X2 **Y2** **Z2** **Koko**

Lisätiedot

RF5 /2001 hiikkakivi **Yksikkö** R359H

kivilattia R359H

Hiikkakivilaaka, joka tod. Näk. Keskiaikaisessa kivilattiassa.

X1 **Y1** **Z1** **Kenttäkartta**

X2 **Y2** **Z2** **Koko** 26x14x1,5cm

Lisätiedot

Rakennefragmentit 2001

RF5 /2001 rakennustiili **Yksikkö** M828

M828

M828:sta suurikokoisen tiilen kappale. Maakerros keskiaikaisen kivimuurin sisällä.

X1	Y1	Z1	Kenttäkartta
X2	Y2	Z2	Koko 17,5x17,5x8,5

Lisätiedot

RF5 /2001 kalkkikivi **Yksikkö** M850, R35

M850, R357B, purkukasaksi tulkittu

kalkkikiven kappale R357B:n päältä.

X1	Y1	Z1	Kenttäkartta
X2	Y2	Z2	Koko 20x18x2cm

Lisätiedot

RF5 /2001 hiekkakivi **Yksikkö** R263D

hirsirakennuksessa olleen kivilattian R263D

Hiekkakivilaaka lattiarakenteesta. Pinnassa hieman valkoista laastia.

X1	Y1	Z1	Kenttäkartta
X2	Y2	Z2	Koko halk40cm, paksuus

Lisätiedot Rakennefragmentti otettiin vasta R359:n lattian yhteydessä talteen. Tämän vuoksi on mahdollista, tosin melko epätodennäköistä, että kivi olisikin yksi R272:een liittyvistä kivistä.

RF5 /2001 hiekkakivi **Yksikkö** R365A

R365A

R359:nään liittyvässä todennäköisessä salaojarakenteessa ollut hiekkakivilaaka. Pinnassa mahdollisesti laastia.

X1	Y1	Z1	Kenttäkartta
X2	Y2	Z2	Koko 27x47x4cm

Lisätiedot

Rakennefragmentit 2001

RF5 /2001 kattotiili

Yksikkö M263, R22

M263:ssa, R227:n sisällä

Siirretty löytöihin.

X1 **Y1** **Z1** **Kenttäkartta**

X2 **Y2** **Z2** **Koko**

Lisätiedot

Turku Rettiginrinne 2000-2001
Liite XX
Luettelo näytteistä ja talteen otetuista
kasvinjäänteistä

Näytteet

Vuosi 2000

Eläinjäänteet EJ01-EJ12
Geokemialliset näytteet GK01-GK18
Makrofossiilinäytteet MF01-MF16
Siitepölynäytteet SP01-SP12

Vuosi 2001

Eläinjäänteet EJ001-EJ007
Hyönteisnäytteet h01-h37
Makrofossiilinäytteet m001-m135
Muut näytteet e1-e4

Vuoden 2001 osalta geokemiallisten ja siitepölynäytteiden otosta vastasivat pääsääntöisesti niiden tutkijat itse, joilla on myös tiedot niistä

Näytteet 2000

EJ01 Eläinjäänteet X1 Y1 Z1
Yksikkö M005 Koko n. 900 g X2 Y2 Z2 8,48

Alue A, lounaisprofiili

Tumma savinen multa, joukossa puhippuja ja hienoa soraa

Lisätiedot

EJ02 Eläinjäänteet X1 Y1 Z1
Yksikkö M005 Koko n. 400 g X2 Y2 Z2 8,93

Alue A, lounaispääty

Tumma savinen multa, joukossa puhippuja ja hienoa soraa

Lisätiedot

EJ03 Eläinjäänteet X1 Y1 Z1
Yksikkö M001B Koko n. 400 g X2 Y2 Z2 9,3

Alue A; R008B:n alueelta

Saven ja mullan sekainen hiekka

Lisätiedot

EJ04 Eläinjäänteet X1 Y1 Z1
Yksikkö M006B Koko n. 1 kg X2 Y2 Z2

Alue A, alueen keskiosan pohjoisreuna, RA9B:n sisäpuolelta

Hiekkansekainen savi

Lisätiedot Maa-aines sisälsi paljon luuta.

EJ05 Eläinjäänteet X1 Y1 Z1
Yksikkö M007 Koko n. 1 kg X2 Y2 Z2 9,28

Alue A, länsipuolen luoteisreuna

Tumma, orgaaninen, hieman savinen hiekka

Lisätiedot

EJ06 Eläinjäänteet X1 Y1 Z1
Yksikkö M009 Koko n. 600 g X2 Y2 Z2

Alue A, lounaispääty, RA8B: n alta

Likainen savi

Lisätiedot

Näytteet 2000

EJ08	Eläinjäänteet		X1		Y1		Z1	
Yksikkö	M010B	Koko	n. 900 g	X2		Y2		Z2 8,49
Alue A, lounaispääty, M10A:n luoteispuolelta								
Tumma orgaaninen maa-aines, jonka joukossa lahonutta puuta ja puusilppua								
Lisätiedot								
EJ09	Eläinjäänteet		X1		Y1		Z1	
Yksikkö	M011B	Koko	n. 900 g	X2	105	Y2	104	Z2 8,5
Alue A, lounaispääty								
Tumma orgaaninen savi, joukossa kaarnaa. Maa-aineksessa voimakas rikkivedyn haju								
Lisätiedot Kenttänäytelistassa virheellinen yksikkö M11A.								
EJ10	Eläinjäänteet		X1		Y1		Z1	
Yksikkö	M013	Koko	n. 1 kg	X2		Y2		Z2 7,98
Alue A, lounaisprofiili								
Tumman harmaa savi, jossa epätasaisesti puuroskaa ja -silppua								
Lisätiedot								
EJ11	Eläinjäänteet		X1		Y1		Z1	
Yksikkö	M013	Koko	n. 1 kg	X2	105,08	Y2	104,04	Z2 7,81
Alue A, lounaispääty								
Tummanharmaa savi, jossa epätasaisesti puuroskaa ja -silppua								
Lisätiedot								
EJ12	Eläinjäänteet		X1		Y1		Z1	
Yksikkö	M014A	Koko	n. 1 kg	X2	103,1	Y2	102,4	Z2 7,84
Alue A, lounaispääty, M13:n alapuolelta								
Keskikarkea hiekka								
Lisätiedot Tulkinta maakerroksesta: rakennuksen pohjustushiekka								
GK01	Geokemiallinen näyte		X1		Y1		Z1	
Yksikkö	M005	Koko	n. 40 g	X2		Y2		Z2 8,48
Alue A, alueen lounaisprofiili								
Tumma savinen multa, joukossa puhippuja ja hienoa soraa								
Lisätiedot								

Näytteet 2000

GK02	Geokemiallinen näyte		X1		Y1		Z1	
Yksikkö	M005	Koko	n. 40 g	X2		Y2		Z2 8,39
Alue A, lounaispääty								
Tumma savinen multa, joukossa puuhippuja ja hienoa soraa								
Lisätiedot								
GK03	Geokemiallinen näyte		X1		Y1		Z1	
Yksikkö	M001B	Koko	n. 40 g	X2		Y2		Z2 9,3
Alue A, lounaispääty, RA 8 B:n alueelta								
Saven ja mullan sekainen hiekka								
Lisätiedot								
GK04	Geokemiallinen näyte		X1		Y1		Z1	
Yksikkö	M006B	Koko	n. 40 g	X2		Y2		Z2
Alue A, keskiosan pohjoisreuna, RA 9 B:n sisäpuolella								
Likaisen harmaa hiilen ja noen sekainen savi								
Lisätiedot Maa-aines sisälsi paljon luuta.								
GK05	Geokemiallinen näyte		X1		Y1		Z1	
Yksikkö	M007	Koko	n. 50 g	X2		Y2		Z2 9,28
Alue A, länsipuolen luoteisreuna								
Tumma, orgaaninen, hieman savinen hiekka								
Lisätiedot								
GK06	Geokemiallinen näyte		X1		Y1		Z1	
Yksikkö	M009	Koko	n. 40 g	X2		Y2		Z2
Alue A, lounaispääty, RA 8 B:n alta								
Likainen savi								
Lisätiedot								
GK07	Geokemiallinen näyte		X1		Y1		Z1	
Yksikkö	M010A	Koko	n. 40 g	X2		Y2		Z2 9,26
Alue A, lounaispääty, M 9:n alapuolelta								
Ruskea orgaaninen savi								
Lisätiedot								

Näytteet 2000

GK08	Geokemiallinen näyte	X1	Y1	Z1	
Yksikkö	M010B	Koko n. 40 g	X2	Y2	Z2 8,49
Alue A, lounaispääty, M 10 A:n luoteispuolelta					
Tumma orgaaninen savi, joukossa vähäisesti tiilimuruja ja hienoa soraa					
Lisätiedot					
GK09	Geokemiallinen näyte	X1	Y1	Z1	
Yksikkö	M011A	Koko n. 40 g	X2	Y2	Z2 8,99
Alue A, lounaispääty, RA8B:n alta, M10 A:n alta					
Tumma mullan sekainen savi					
Lisätiedot					
GK10	Geokemiallinen näyte	X1	Y1	Z1	
Yksikkö	M011B	Koko n. 60 g	X2 105	Y2 104	Z2 8,5
Alue A, lounaispääty					
Tumma orgaaninen savi, joukossa kaarnaa. Maa-aineksessa voimakas rikkivedyn haju.					
Lisätiedot Kenttänäytelistassa virheellinen yksikkömääre M 11 A.					
GK11	Geokemiallinen näyte	X1	Y1	Z1	
Yksikkö	M011B	Koko n. 40 g	X2 104,3	Y2 103	Z2 8,68
Alue A, lounaispääty					
Tumma orgaaninen savi, joukossa kaarnaa. Maa-aineksessa voimakas rikkivedyn haju.					
Lisätiedot Kenttänäytelistassa virheellinen yksikkömääre M 11 A.					
GK12	Geokemiallinen näyte	X1	Y1	Z1	
Yksikkö	M013	Koko n. 70 g	X2	Y2	Z2 7,98
Alue A, lounaisprofiili					
Tumman harmaa savi, jossa epätasaisesti puuroskaa ja -silppua					
Lisätiedot					
GK13	Geokemiallinen näyte	X1	Y1	Z1	
Yksikkö	M013	Koko n. 70 g	X2 104,59	Y2 103,51	Z2 7,91
Alue A, lounaispääty					
Tumman harmaa savi, jossa epätasaisesti puuroskaa ja -silppua					
Lisätiedot					

Näytteet 2000

GK14	Geokemiallinen näyte		X1		Y1		Z1		
Yksikkö	M014A	Koko	n. 40 g	X2	103,1	Y2	102,4	Z2	7,84
Alue A, lounaispääty, M 13:n alapuolelta									
Keskikarkea hiekka									
Lisätiedot	Tulkinta maa-aineksen funktiosta: rakennuksen pohjustushiekka								
GK15	Geokemiallinen näyte		X1		Y1		Z1		
Yksikkö	M014E	Koko	n. 80 g	X2	103,64	Y2	104,93	Z2	7,62
Alue A, lounaispääty, RA 10 A:n sisällä olleen kourun RA 10 K:n sisältä									
Sorran, puuhippujen ja lahon puuaineksen sekainen savi									
Lisätiedot									
GK16	Geokemiallinen näyte		X1		Y1		Z1		
Yksikkö	M015	Koko	n. 80 g	X2		Y2		Z2	7,71
Alue A, lounaispääty, RA 10 N:n kaakkoispuolelta									
Harmaa savi.									
Lisätiedot									
GK17	Geokemiallinen näyte		X1		Y1		Z1		
Yksikkö	M012	Koko	n. 50 g	X2		Y2		Z2	8,16
Alue A, lounaisprofiili									
Savi									
Lisätiedot	Maa-aineksen funktion tulkinta: Kulttuurikerrosten välinen täyttö-/tasaussavi. Kenttänäytelistassa yksiköksi merkitty virheellisesti M11A.								
GK18	Geokemiallinen näyte		X1		Y1		Z1		
Yksikkö	-	Koko	n. 60 g	X2	105,36	Y2	121,91	Z2	9,05
Alue A. keskiosan pohjoispuoli, RA 9:n alta									
Värjäytynyt savi									
Lisätiedot									
MF01	Makronäyte		X1		Y1		Z1		
Yksikkö	M005	Koko	n. 1 kg	X2		Y2		Z2	8,48
Alue A, keskiaikainen kerrostuma, alueen lounaisprofiili									
Tumma savinen multa, joukossa puuhippuja ja pieniä kiviä									
Lisätiedot									

Näytteet 2000

MF02	Makronäyte		X1	Y1	Z1	
Yksikkö	M005	Koko	n. 600 g	X2	Y2	Z2 8,39
Alue A, alueen lounaispääty, keskiaikainen kerrostuma						
Tumma savinen multa, joukossa puhippuja ja pieniä kiviä						
Lisätiedot	Näyte otettu kaivaustasosta.					
MF03	Makronäyte		X1	Y1	Z1	
Yksikkö	M01B	Koko	n. 680 g	X2	Y2	Z2 9,3
Alue A, lounaispääty, RA 8 B:n alueelta.						
Lisätiedot	Kerrostuma on rakennuksen ja siihen liittyvän tulisijan pohjaa.					
MF04	Makronäyte		X1	Y1	Z1	
Yksikkö	M006B	Koko	n. 1 kg	X2	Y2	Z2
Alue A, alueen keskiosan pohjoisreuna, RA9B:n sisäpuolella						
Likaisen harmaa hiilen ja noen sekainen savi.						
Lisätiedot	Maa-aines sisälsi paljon luuta.					
MF05	Makronäyte		X1	Y1	Z1	
Yksikkö	M007	Koko	n. 1 kg	X2	Y2	Z2 9,28
Alue A, länsipuolen luoteisreuna.						
Tumma, orgaaninen, hieman savinen mineraalimaa.						
Lisätiedot						
MF06	Makronäyte		X1	Y1	Z1	
Yksikkö	M009	Koko	n. 700 g	X2	Y2	Z2
Alue A, lounaispääty, RA 8 B:n alta						
Likainen savi						
Lisätiedot	Kerrostuma on rakennuksen eristykseen käytetty savikerros.					
MF07	Makronäyte		X1	Y1	Z1	
Yksikkö	M010A	Koko	n. 1 kg	X2	Y2	Z2 9,26
Alue A, lounaispääty, M 9:n alapuolelta						
Ruskea orgaaninen savi.						
Lisätiedot						

Näytteet 2000

MF08 Makronäyte X1 Y1 Z1
Yksikkö M010B **Koko** n. 1 kg X2 Y2 Z2 8,49

Alue A, lounaispääty, M 10 A:n luoteispuolelta

Tumma orgaaninenmaa-aines, jonka joukossa lahonutta puuta ja puusilppua.

Lisätiedot

MF09 Makronäyte X1 Y1 Z1
Yksikkö M011A **Koko** n. 1 kg X2 Y2 Z2 8,99

Alue A, lounaispääty, RA 8 B:n alta, M 10 A:n alta

Tumma mullan sekainen savi

Lisätiedot

MF10 Makronäyte X1 Y1 Z1
Yksikkö M011B **Koko** n. 900 g X2 104,3 Y2 103 Z2 8,68

Alue A, lounaispääty

Tumma orgaaninen savi, joukossa kaarnaa. Maa-aineksessa voimakas rikkivedyn haju.

Lisätiedot Kenttänäytelomakkeeseen merkitty virheellisesti yksiköksi M11A.

MF11 Makronäyte X1 Y1 Z1
Yksikkö M013 **Koko** n. 1 kg X2 103,1 Y2 102,4 Z2 7,91

Alue A, lounaispääty

Tumman harmaa savi, jossa epätasaisesti puuroskaa ja -silppua

Lisätiedot

MF12 Makronäyte X1 Y1 Z1
Yksikkö M014A **Koko** n. 1 kg X2 103,64 Y2 104,93 Z2 7,62

Alue A, lounaispääty, M 13: n alapuolelta

Keskikarkea hiekka

Lisätiedot Tulkinta maa-aineksesta: rakennuksen pohjustushiekka

MF13 Makronäyte X1 Y1 Z1
Yksikkö M014E **Koko** n. 900 g X2 103,64 Y2 104,93 Z2 7,62

Alue A, lounaispääty, RA 10 A:n sisällä olleen kourun RA 10 K:n sisältä

Soran, puuhippujen ja lahon puuaineksen sekainen savi

Lisätiedot

Näytteet 2000

MF14 Makronäyte X1 Y1 Z1
Yksikkö M015 Koko n. 600 g X2 Y2 Z2 7,71

Alue A, lounaispääty, RA 10 N:n kaakkoispuolelta
Harmaa savi.

Lisätiedot

MF15 Makronäyte X1 Y1 Z1
Yksikkö M012 Koko n. 600 g X2 Y2 Z2 8,16

Alue A, lounaisprofiili
Lähes puhdas savi

Lisätiedot Kenttänäytelomakkeeseen merkitty virheellisesti yksiköksi M 11 B.

MF16 Makronäyte X1 Y1 Z1
Yksikkö - Koko n. 600 g X2 105,36 Y2 121,91 Z2 9,05

Alue A, keskiosan pohjoispuoli, RA 9:n alta
Värjäytynyt savi

Lisätiedot

SP01 Siitepölynäyte X1 Y1 Z1
Yksikkö M005 Koko n. 400 g X2 Y2 Z2 8,48

Alue A, lounaisprofiili
Tumma savinen multa, joukossa puhippuja ja hienoa soraa.

Lisätiedot

SP02 Siitepölynäyte X1 Y1 Z1
Yksikkö M005 Koko n. 400 g X2 Y2 Z2 8,39

Alue A, lounaispääty
Tumma savinen multa, joukossa puhippuja ja hienoa soraa.

Lisätiedot

SP03 Siitepölynäyte X1 Y1 Z1
Yksikkö M006B Koko X2 Y2 Z2

Alue A, alueen keskiosan pohjoisreuna, RA9B:n sisäpuolella
Likaisen harmaa hiilen ja noen sekainen savi.

Lisätiedot Maa-aines sisälsi paljon luuta.

Näytteet 2000

SP04	Siitepölynäyte		X1		Y1		Z1	
Yksikkö	M010B	Koko n. 600 g	X2		Y2		Z2	8,49
Alue A, lounaispääty, M 10 A:n luoteispuolelta								
Lisätiedot								
SP05	Siitepölynäyte		X1		Y1		Z1	
Yksikkö	M011A	Koko n. 800 g	X2		Y2		Z2	8,99
Alue A, lounaispääty, RA8B:n alta, M10A:n alta								
Tumma mullan sekainen savi.								
Lisätiedot								
SP06	Siitepölynäyte		X1		Y1		Z1	
Yksikkö	M013	Koko n. 1 kg	X2		Y2		Z2	7,98
Alue A, lounaisprofiili								
Tumman harmaa savi, jossa epätasaisesti puuroskaa ja -silppua.								
Lisätiedot								
SP07	Siitepölynäyte		X1		Y1		Z1	
Yksikkö	M013	Koko n. 500 g	X2	104,59	Y2	104,51	Z2	7,91
Alue A, lounaispääty								
Tumman harmaa savi, jossa epätasaisesti puuroskaa ja -silppua								
Lisätiedot								
SP08	Siitepölynäyte		X1		Y1		Z1	
Yksikkö	M014E	Koko n. 800 g	X2	103,64	Y2	104,93	Z2	7,62
Alue A, lounaispääty, RA 10 A:n sisällä olleen kourun RA 10 K:n sisältä.								
Soran, puuhippujen ja lahon puuaineksen sekainen savi								
Lisätiedot								
SP09	Siitepölynäyte		X1		Y1		Z1	
Yksikkö	M015	Koko n. 600 g	X2		Y2		Z2	7,71
Alue A, lounaispääty, RA 10 N:n kaakkoispuolelta								
Savi								
Lisätiedot								

Näytteet 2000

SP10 Siitepölynäyte **X1** **Y1** **Z1**
Yksikkö M012 **Koko** n. 900 g **X2** **Y2** **Z2** 8,16
Alue A, lounaisprofiili
Lähes puhdas savi
Lisätiedot Kenttänäytelistassa virheellinen yksikkö M 11 A.

SP11 Siitepölynäyte **X1** **Y1** **Z1**
Yksikkö - **Koko** n. 750 g **X2** 105,36 **Y2** 121,91 **Z2** 9,05
Alue A, keskiosan pohjoispuoli, RA 9:n alta
Värjäytynyt savi
Lisätiedot

SP12 Siitepölynäyte **X1** **Y1** **Z1**
Yksikkö **Koko** >1 kg **X2** 105,28 **Y2** 121,78 **Z2** 8,47
Alue A, keskiosan pohjoispuoli, RA 9:n ala- ja sisäpuolelta, siirtolohkareen alta
Värjäytynyt savi
Lisätiedot

Näytteet 2001

EJ001	Eläinjäänteet		X1	Y1	Z1	
Yksikkö	M228	Koko	gramma, pari	X2	Y2	Z2
Pieni pala simpukankuorta						
Lisätiedot						
EJ002	Eläinjäänteet		X1	Y1	Z1	
Yksikkö	M841	Koko	1 g	X2	Y2	Z2
Munankuoren pala						
Lisätiedot						
EJ003	Eläinjäänteet		X1	Y1	Z1	
Yksikkö	M757	Koko	10-30 g?	X2	Y2	Z2
Mustaa, ruskeaa ja kellertävää karvaa sekaisin						
Lisätiedot Konservointinumero RR01KT757:58						
EJ004	Eläinjäänteet		X1	Y1	Z1	
Yksikkö	M779	Koko	Muutama g	X2	Y2	Z2
Kellertävää karvaa						
Lisätiedot Konservointinumero RR01KT779:57						
EJ005	Eläinjäänteet		X1	Y1	Z1	
Yksikkö	M799	Koko	Muutama g	X2	Y2	Z2
Harmaanruskeaa karvaa						
Lisätiedot Konservointinumero RR01KT799:59						
EJ006	Eläinjäänteet		X1	Y1	Z1	
Yksikkö	M690	Koko	Muutama g	X2	Y2	Z2
Karvansekaista lantaa						
Lisätiedot Konservointinumero RR01KT690:60						

Näytteet 2001

EJ007	Eläinjänteet		X1		Y1	Z1
Yksikkö	M757	Koko Alle 50 g	X2		Y2	Z2
Mustaa ja ruskeaa karvaa sekaisin						
Lisätiedot	Konservointinumero RR01KT757:56					
h01	Hyönteisnäyte		X1 106,2		Y1 70,7	Z1 9,18
Yksikkö	M261, R226	Koko 2 kg	X2		Y2	Z2
B-alue, lattian R226 päältä						
Nokimaata						
Lisätiedot						
h02	Hyönteisnäyte		X1 100		Y1 72,5	Z1 9,9
Yksikkö	M263	Koko 2 kg	X2		Y2	Z2
B-C-alue						
Ilmeisesti lattian hiiltyneitä jätteitä						
Lisätiedot						
h03	Hyönteisnäyte		X1 110		Y1 55,5	Z1 8,61
Yksikkö	M252	Koko 2 kg	X2 111		Y2 56,2	Z2
D-alue						
Erittäin orgaaninen, mehevän ruskea kerros						
Lisätiedot						
h04	Hyönteisnäyte		X1 101,2		Y1 72,1	Z1 9,68
Yksikkö	M327, R230	Koko 1,5 kg	X2		Y2	Z2
B-alue, asuinrakennuksen lattian R230 alta						
Lisätiedot						
h05	Hyönteisnäyte		X1 104,2		Y1 78,2	Z1 9,02
Yksikkö	M308	Koko 1,5 kg	X2		Y2	Z2
B-alue						
Puusilppuinen savi-multa-hiekka						
Lisätiedot						

Näytteet 2001

h06 Hyönteisnäyte **X1** 105 **Y1** 71,5 **Z1** 9,19
Yksikkö M336, R226 **Koko** 2 kg **X2** 106 **Y2** 72 **Z2**
B-alue, lattian R226 alta

Lisätiedot

h07 Hyönteisnäyte **X1** 103,2 **Y1** 72,8 **Z1** 9,1
Yksikkö M378, R231 **Koko** 2 kg **X2** **Y2** **Z2**

B-alue, tynnyrin R231 alta
Savea ja hiekkaa aivan tynnyrin R231 alta

Lisätiedot

h08 Hyönteisnäyte **X1** 105,4 **Y1** 71,9 **Z1** 8,96
Yksikkö M379 **Koko** 1,5 kg **X2** **Y2** **Z2**

B-alue

Tummaa orgaanisen aineksen ja hiilen sekaista multamaata, joka muodosti tiiviikhön, selkeä tason

Lisätiedot

h09 Hyönteisnäyte **X1** 104 **Y1** 69,5 **Z1** 8,08
Yksikkö M430 **Koko** 2 kg **X2** **Y2** **Z2**

B-alue, purkukasan alaosa

Lisätiedot

h10 Hyönteisnäyte **X1** 104,7 **Y1** 76,7 **Z1** 8,2
Yksikkö M448 **Koko** 2 kg **X2** **Y2** **Z2**

B-alue, mahdollisen varastorakennuksen alta
Mehevää, tummaa, lantaista ja orgaanista multamaata

Lisätiedot

h11 Hyönteisnäyte **X1** 103,9 **Y1** 69 **Z1** 7,93
Yksikkö M450 **Koko** 1,5 kg **X2** **Y2** **Z2**

B-alue, kourupuun vierestä
Tahmeaa purkumaata

Lisätiedot

Näytteet 2001

h12	Hyönteisnäyte	X1	106	Y1	72,3	Z1	8,3
Yksikkö	M458	Koko	1,5 kg	X2	Y2	Z2	
B-alue, mahdollinen tien pohjustus tms.							
Sitkeää, tahmeaa, värjäätynyttä sorasavea							
Lisätiedot							
h13	Hyönteisnäyte	X1	105	Y1	69,5	Z1	8,12
Yksikkö	M456	Koko	1,5 kg	X2	Y2	Z2	
B-alue							
Puisen tason lahonneita jäänteitä ja savea sen alta							
Lisätiedot							
h14	Hyönteisnäyte	X1	105	Y1	69,1	Z1	7,93
Yksikkö	M456	Koko	1,5 kg	X2	Y2	Z2	
B-alue							
Ks. h13. Kitiiniä.							
Lisätiedot							
h15	Hyönteisnäyte	X1	105,6	Y1	76,4	Z1	7,8
Yksikkö	M478, R263	Koko	1,5 kg	X2	Y2	Z2	
B-alue, rakennus R263, lattialautojen väleistä							
Voimakkaan orgaanista maata							
Lisätiedot							
h16	Hyönteisnäyte	X1	105,5	Y1	75,7	Z1	7,6
Yksikkö	M494, R263	Koko	1,5 kg	X2	Y2	Z2	
B-alue, rakennuksen R263 pohja							
Voimakkaan orgaanista ja lantaista maata							
Lisätiedot							
h17	Hyönteisnäyte	X1	104,5	Y1	68,9	Z1	6,85
Yksikkö	M512, R272M	Koko	2,5 kg	X2	Y2	Z2	
B-alue, kaivon R272M sisältä							
Sekalaista maata							
Lisätiedot							

Näytteet 2001

h18	Hyönteisnäyte	X1	Y1	Z1	6,15
Yksikkö	M522, R272M	Koko 2 kg	X2	Y2	Z2
B-alue, kaivon R272M sisältä					
Maatunutta lantaa					
Lisätiedot					
h19	Hyönteisnäyte	X1	Y1	Z1	
Yksikkö	M512, R272M	Koko 5 g	X2	Y2	Z2
B-alue, kaivon R272M sisältä					
Hieman kitiiniä					
Lisätiedot Seulonnasta					
h20	Hyönteisnäyte	X1	Y1	Z1	
Yksikkö	M522, R272M	Koko 20 g	X2	Y2	Z2
B-alue, kaivon R272M sisältä					
Hieman kitiiniä					
Lisätiedot Seulonnasta					
h21	Hyönteisnäyte	X1	Y1	Z1	
Yksikkö	M522, R272M	Koko 30 g	X2	Y2	Z2
B-alue, kaivon R272M sisältä					
Maakokkare, jossa kitiiniä. Irrotettiin nahanpalan pinnalta.					
Lisätiedot					
h22	Hyönteisnäyte	X1 104,8	Y1 74	Z1	7,1
Yksikkö	M524, R263F	Koko 2 kg	X2	Y2	Z2
B-alue, rakennuksen sisäseinää kiertäneestä kourusta R263F					
Lisätiedot					
h23	Hyönteisnäyte	X1 104,5	Y1 76,8	Z1	7,35
Yksikkö	M508, R263	Koko 1,5 kg	X2	Y2	Z2
B-alue, laakakivilattian alta					
Hiekkaa					
Lisätiedot					

Näytteet 2001

h24	Hyönteisnäyte	X1	Y1	Z1	7,06
Yksikkö	M524, R263H	Koko 1,5 kg	X2	Y2	Z2
B-alue, R263H:n yhteydestä, puulinjan itäpäästä					
Hiekkaa, jonka seassa toukkia, siemeniä tai jotain					
Lisätiedot					
h25	Hyönteisnäyte	X1	Y1	Z1	6,98
Yksikkö	M540, R263H	Koko 2 kg	X2	Y2	Z2
B-alue, R263H:n sisältä					
Ruskea tahmea savi					
Lisätiedot					
h26	Hyönteisnäyte	X1 106,7	Y1 96,6	Z1	8,87
Yksikkö		Koko 2 kg	X2	Y2	Z2
E-alue?					
Lantaa					
Lisätiedot 1600-luku					
h27	Hyönteisnäyte	X1 103	Y1 98	Z1	9,3
Yksikkö	M564	Koko 2 kg	X2	Y2	Z2
E-alue?, 70x70 cm kokoinen kuoppa					
Humuspitoinen multa, seassa tiilenpaloja					
Lisätiedot 1500-luku?					
h28	Hyönteisnäyte	X1	Y1	Z1	5,7
Yksikkö	M573, R272W	Koko 2 kg	X2	Y2	Z2
B-alue, R272W:n alta					
Lisätiedot					
h29	Hyönteisnäyte	X1 111,7	Y1 90,5	Z1	9,2
Yksikkö	M607	Koko 2 kg	X2	Y2	Z2
G-alue, paalunsija					
Mullan ja noen sekaista hiekkaa					
Lisätiedot					

Näytteet 2001

h30	Hyönteisnäyte		X1	110,5	Y1	88	Z1	9,31
Yksikkö	M641, R301	Koko	1,5 kg	X2		Y2		Z2
G-alue, puutason R301 pohja								
Lisätiedot								
h31	Hyönteisnäyte		X1	109,9	Y1	90	Z1	9,24
Yksikkö	M653	Koko	1,5 kg	X2		Y2		Z2
G-alue, kivijalan alta								
Multaa, puuta ja hiekkaa								
Lisätiedot								
h32	Hyönteisnäyte		X1	103,3	Y1	64	Z1	8
Yksikkö	M705	Koko	2 kg	X2		Y2		Z2
F-alue, kaivon täyttömaa								
Lisätiedot Otettavasti melko nuori yksikkö								
h33	Hyönteisnäyte		X1	110,3	Y1	88,7	Z1	9,05
Yksikkö	M690	Koko	2 kg	X2		Y2		Z2
G-alue, puutason päältä								
Ruskea orgaanisen aineksen sekainen multahiekka								
Lisätiedot								
h34	Hyönteisnäyte		X1	111,1	Y1	92	Z1	8,22
Yksikkö	M805	Koko	1,5 kg	X2		Y2		Z2
G-alue, oletettu käymälä								
Tummanharmaata, pehmeähköä, lannan (todennäköisesti ihmisen ulostetta) sekaista maata								
Lisätiedot								
h35	Hyönteisnäyte		X1		Y1		Z1	7,37
Yksikkö	M837, R352C	Koko		X2		Y2		Z2
G-alue, oletettu käymälä/kaivo								
Puuroskaista ja lantaista multaa, ilmeisesti tunkiota tms.								
Lisätiedot								

Näytteet 2001

h36	Hyönteisnäyte		X1 103,5	Y1 101,3	Z1 7,7
Yksikkö M802	Koko 1,5 kg		X2	Y2	Z2
E-alue, talon sisäpuolta kiertävästä kourusta					
Lisätiedot					
h37	Hyönteisnäyte		X1 113,8	Y1 90,5	Z1 7,55
Yksikkö M845	Koko 1,5 kg		X2	Y2	Z2
G-alue					
Ruskeaa lantaista multaa					
Lisätiedot					
m001	Makronäyte		X1 105,4	Y1 79,5	Z1 9,37
Yksikkö M201	Koko 1,5 kg		X2	Y2	Z2
B-alue laajasti					
Laaja, sekoittunut purkukerros					
Lisätiedot					
m002	Makronäyte		X1 99,2	Y1 69,5	Z1 10,56
Yksikkö M211	Koko 2 kg		X2	Y2	Z2
C-alue					
Näyte hiekkapohjustuksesta mukulakiveyksen alta					
Lisätiedot					
m003	Makronäyte		X1 96,7	Y1 69,5	Z1 10,67
Yksikkö M218, R212	Koko 2 kg		X2	Y2	Z2
C-alue, R212:n (epäsäännöllinen kiveys) väleistä ja alta					
Lisätiedot					
m004	Makronäyte		X1 108	Y1 56,5	Z1 9,5
Yksikkö M226	Koko 2 kg		X2	Y2	Z2
D-alue, R207:n (mukulakiveys) alta					
Lisätiedot					

Näytteet 2001

m005	Makronäyte		X1 97,1	Y1 68,5	Z1 10,76
Yksikkö	M224	Koko 2 kg	X2	Y2	Z2
C-alue					
Maata särkyneen padan tms. sisältä ja vierestä					
Lisätiedot					
m006	Makronäyte		X1 107	Y1 57	Z1 9,25
Yksikkö	M234	Koko 1,5 kg	X2	Y2	Z2
D-alue					
Lahonnutta lattiatasoa ja sen pohjustushiekkaa					
Lisätiedot					
m007	Makronäyte		X1 109,6	Y1 57,3	Z1 9,2
Yksikkö	M245	Koko 1,5 kg	X2	Y2	Z2
D-alue					
Lattiataason pohjustushiekkaa					
Lisätiedot Vrt. MF22, saman lattiataason alta					
m008	Makronäyte		X1 100,6	Y1 57	Z1 10,09
Yksikkö	M250	Koko 2 kg	X2	Y2	Z2
D-alue					
Nokista "ruokamultaa"					
Lisätiedot					
m009	Makronäyte		X1 106,2	Y1 70,7	Z1 9,18
Yksikkö	M261	Koko 2 kg	X2	Y2	Z2
B-alue, lattian R226 päältä					
Nokista maata					
Lisätiedot					
m010	Makronäyte		X1 100	Y1 72,5	Z1 9,9
Yksikkö	M263	Koko 2 kg	X2	Y2	Z2
B-C-alue					
Selkeä kerros noki-hiilimaata ja puuta, luultavasti lattian jäännökset (+ pohjustushiekkaa).					
Lisätiedot					

Näytteet 2001

m011	Makronäyte		X1 110	Y1 55,5	Z1 8,61
Yksikkö	M252	Koko 2 kg	X2 111	Y2 56,2	Z2
D-alue					
Erittäin orgaanista, mehevän ruskeaa maata					
Lisätiedot					
m012	Makronäyte		X1 103	Y1 77,7	Z1 9,26
Yksikkö	M287	Koko 2 kg	X2	Y2	Z2
B-alue, tynnyri					
Noen ja hiilen vahvasti värjäämä karkea irtonainen hiekka tynnyrin sisältä ja reunoilta					
Lisätiedot					
m013	Makronäyte		X1 104,2	Y1 78,2	Z1 9,02
Yksikkö	M308	Koko 2 kg	X2	Y2	Z2
B-alue					
Puusilppuinen savi-multa-hiekka					
Lisätiedot					
m014	Makronäyte		X1 107	Y1 56,1	Z1 8,31
Yksikkö	M305	Koko 2 kg	X2	Y2	Z2
D-alue laajasti					
Savensekaista hiekka-multaa paksusta ja laajasta yksiköstä - ehkä raivaus-, tasoitus-, peltokerros?					
Lisätiedot					
m015	Makronäyte		X1 101,2	Y1 72	Z1 9,69
Yksikkö	M327, R230	Koko 1,5 kg	X2	Y2	Z2
B-alue, lattian R230 väleistä ja alta					
Lisätiedot					
m016	Makronäyte		X1 106,6	Y1 75,8	Z1 9,06
Yksikkö	M308, M333	Koko 1,5 kg	X2	Y2	Z2
B-alue					
Maata kimpiastian sisältä					
Lisätiedot					

Näytteet 2001

m017 Makronäyte **X1** 105 **Y1** 71,5 **Z1** 9,19

Yksikkö M336, R226 **Koko** 2 kg **X2** 106 **Y2** 72 **Z2**

B-alue, lattian R226 alta

Lisätiedot

m018 Makronäyte **X1** 101,7 **Y1** 69,4 **Z1** 9,25

Yksikkö M327, R227 **Koko** 4 kg **X2** **Y2** **Z2**

B-alue, R227:n länsikulmalta sisäpuolelta, R238:n poiston jälkeen

Lisätiedot

m019 Makronäyte **X1** 103,2 **Y1** 72,8 **Z1** 9,1

Yksikkö M376, R231 **Koko** 2 kg **X2** **Y2** **Z2**

B-alue, tynnyrin R231 alta

Savea ja hiekkaa

Lisätiedot

m020 Makronäyte **X1** 105,3 **Y1** 71,9 **Z1** 8,96

Yksikkö M379 **Koko** 2 kg **X2** **Y2** **Z2**

B-alue

Tummaa orgaanisen aineksen ja hiilen sekaista maata

Lisätiedot

m021 Makronäyte **X1** 104,8 **Y1** 77,5 **Z1** 9

Yksikkö M375 **Koko** 2 kg **X2** **Y2** **Z2**

B-alue

Purkumaaluonteista sekoittunutta, nokista multa-soraa

Lisätiedot

m022 Makronäyte **X1** 107,7 **Y1** 56,8 **Z1** 7,99

Yksikkö M378 **Koko** 1,5 kg **X2** **Y2** **Z2**

D-alue

Tummaa orgaanisen aineksen ja tuhkan sekaista maata

Lisätiedot

Näytteet 2001

m023 Makronäyte **X1** 111 **Y1** 55,1 **Z1** 7,58

Yksikkö M384 **Koko** 2 kg **X2** **Y2** **Z2**

D-alue

Tumman punaruskeaa, hyvin orgaanista savimaata - paikoin lähes pelkkää maatonutta puuta

Lisätiedot

m024 Makronäyte **X1** 104,5 **Y1** 74 **Z1** 8,8

Yksikkö M391 **Koko** 1,5 kg **X2** **Y2** **Z2**

B-alue, paalunsija (R?)

Ruskeaa, sekoitunutta multaa paalunsijan sisältä

Lisätiedot

m025 Makronäyte **X1** 103 **Y1** 70 **Z1** 9

Yksikkö M390 **Koko** 2 kg **X2** **Y2** **Z2**

B-alue

Ruskeaa hiekkaista multamaata, sekoitunutta, kiveyksen vierestä ja alta

Lisätiedot

m026 Makronäyte **X1** 106 **Y1** 84 **Z1** 8,8

Yksikkö M412 **Koko** 2 kg **X2** **Y2** **Z2**

B-alue

Tummaksi värjäätynyttä (=nokipitoista), hilli- ja tiilipilkkuista maata

Lisätiedot

m027 Makronäyte **X1** 104,7 **Y1** 70 **Z1** 8,58

Yksikkö M430 **Koko** 2 kg **X2** **Y2** **Z2**

B-alue

Mehevää ruskeaa lantamultaa purkukasan väleistä ja alta

Lisätiedot

m028 Makronäyte **X1** 105 **Y1** 79,5 **Z1** 8,8

Yksikkö M389 **Koko** 2 kg **X2** **Y2** **Z2**

B-alue

Ruskeaa tahmeaa lannanhajuista multaa selkeästä maakuopasta

Lisätiedot

Näytteet 2001

m029 Makronäyte **X1** 106 **Y1** 84 **Z1** 8,7

Yksikkö M431, R245B **Koko** 2 kg **X2** **Y2** **Z2**

B-alue, kivikasan R245B alta

Ruskeaa hiekkamultaa

Lisätiedot

m030 Makronäyte **X1** 103 **Y1** 70 **Z1** 8,54

Yksikkö M426 **Koko** 2 kg **X2** **Y2** **Z2**

B-alue

Tummaa, pehmeää, lantaista, orgaanispitoista multamaata, jossa hiiltä, nokea ja hieman tiiltä

Lisätiedot

m031 Makronäyte **X1** 105,5 **Y1** 71,1 **Z1** 8,52

Yksikkö M437 **Koko** 2 kg **X2** **Y2** **Z2**

B-alue

Savi, jonka seassa kiviä, soraa, tiilenmuruja, hiiltä

Lisätiedot

m032 Makronäyte **X1** 104,5 **Y1** 72,5 **Z1** 8,3

Yksikkö M442 **Koko** 2 kg **X2** **Y2** **Z2**

B-alue

Hiekkapitoista savimultaa, jossa tiilenmuruja, kivirakenteen (?) sisäpuolelta

Lisätiedot

m033 Makronäyte **X1** 106 **Y1** 95,5 **Z1** 10

Yksikkö M445 **Koko** 2 kg **X2** **Y2** **Z2**

E-alue

Kiveyksen pohjustushiekkää

Lisätiedot

m034 Makronäyte **X1** 106,5 **Y1** 69,5 **Z1** 8,28

Yksikkö M430 **Koko** 2 kg **X2** **Y2** **Z2**

B-alue

Maata purkukerroksen alaosasta

Lisätiedot

Näytteet 2001

m035 Makronäyte X1 105,6 Y1 79,5 Z1 8,42

Yksikkö M432 Koko 1,5 kg X2 Y2 Z2

B-alue

Soransekaista värjäytynyttä savimaata epämääräisestä kiveyksestä (mahdollisesti kulkuväylän pohjustus tms.)

Lisätiedot

m036 Makronäyte X1 104,7 Y1 76,7 Z1 8,2

Yksikkö M448 Koko 2 kg X2 Y2 Z2

B-alue

Mehevää, tummaa, lantaista ja orgaanista multamaata jonkinlaisen mahdollisesti varastorakennuksen alta

Lisätiedot

m037 Makronäyte X1 103,9 Y1 69 Z1 7,93

Yksikkö M450 Koko 1,5 kg X2 Y2 Z2

B-alue

Savista, tahmeaa, sekoittunutta purkumaata kourupuun vierestä

Lisätiedot

m038 Makronäyte X1 103 Y1 97,5 Z1 9,7

Yksikkö M454 Koko 1,5 kg X2 Y2 Z2

E-alue

Värjäätynyttä, hieman multaista ja savista hiekkaa ja soraa; ilmeisesti purkukerrosta

Lisätiedot

m039 Makronäyte X1 106 Y1 72,3 Z1 8,31

Yksikkö M458 Koko 2 kg X2 Y2 Z2

B-alue

Sitekää, tahmeaa, värjäätynyt sorasavea; mahdollisesti tienpohjaa tms. Maasta löytyi pähkinänkuori.

Lisätiedot

m040 Makronäyte X1 101,7 Y1 68,5 Z1 8,71

Yksikkö M459 Koko 2 kg X2 103 Y2 70,5 Z2 9,09

B-alue

Tummaa, sitkeäntahmeaa mullansekaista savea/savensekaista multaa.

Lisätiedot Yksikkö kaivettiin kaivinkoneella

Näytteet 2001

m041	Makronäyte		X1 104,3	Y1 75,5	Z1 8,18
Yksikkö	M452	Koko 2 kg	X2	Y2	Z2
B-alue					
Savea, lantaa ja orgaanista muhennosta sekaisin					
Lisätiedot					
m042	Makronäyte		X1 104	Y1 69,9	Z1 8,17
Yksikkö	M456	Koko 2 kg	X2	Y2	Z2
B-alue					
Puisen tason lahonneita jäänteitä ja alla ollutta savimaata					
Lisätiedot					
m043	Makronäyte		X1 105,6	Y1 76,4	Z1 7,8
Yksikkö	M478, R272C	Koko 1,5 kg	X2	Y2	Z2
B-alue, R272C					
Voimakkaan orgaanista multa-savi-maata rakennuksen sisältä, oletettujen lattiatasojen lomasta					
Lisätiedot					
m044	Makronäyte		X1 105,5	Y1 75,5	Z1 7,6
Yksikkö	M494, R263C	Koko 2 kg	X2	Y2	Z2
B-alue, R263C					
Voimakkaan orgaanista ja lantaista maata rakennuksen (karjasuoja?) pohjalta					
Lisätiedot					
m045	Makronäyte		X1 102,8	Y1 68,6	Z1 7,95
Yksikkö	M464, R272	Koko 1,5 kg	X2	Y2	Z2
B-alue, R272					
Voimakkaan orgaanista puutahnaa R272A:n ja R272L:n välistä irtolaudan päältä					
Lisätiedot Keskiaika					
m046	Makronäyte		X1 102,5	Y1 74,3	Z1 7,81
Yksikkö	M473, R263C	Koko 1 kg	X2	Y2	Z2
B-alue, R263C.n eteläsalvos					
Lisätiedot Keskiaika					

Näytteet 2001

m047 Makronäyte X1 102,4 Y1 74,4 Z1 7,65

Yksikkö M473, R263C **Koko** 300 g X2 Y2 Z2

B-alue, R263C:n eteläsalvoksen yhteydestä, NE-SW-suuntaisten puiden pinnasta

Lisätiedot Keskiäika

m048 Makronäyte X1 104 Y1 74,1 Z1 7,28

Yksikkö M418, R263C **Koko** 75 g X2 Y2 Z2

B-alue, R263C:n lounaisseinän uloimman hirren päältä

Sammalta.

Lisätiedot Keskiäika. Analyysi: Otasammalta. Kasvaa ravinteisuudeltaan vaihtelevilla soilla, ojissa, rannoilla ja vastaavilla paikoilla yleisenä kaikkialla Pohjoismaissa tuntureita lukuun ottamatta. Etelä-Suomessa yleinen. Muodostaa usein huomattavan suuria puhtaita mattoja, mutta kasvaa yleensä sekaisiäb Mnium- ja Drepanocladus-lajien kanssa.

m049 Makronäyte X1 103,6 Y1 68,4 Z1 6,71

Yksikkö M512, R272M **Koko** 2,5 kg X2 Y2 Z2

B-alue, kaivo R272M

Sekalaista maata

Lisätiedot

m050 Makronäyte X1 Y1 Z1 6,15

Yksikkö M522, R272M **Koko** 2 kg X2 Y2 Z2

B-alue, R272M:N sisältä

Maatunutta lantaa

Lisätiedot

m051 Makronäyte X1 104,8 Y1 74 Z1 7,1

Yksikkö M524, R263F **Koko** 2 kg X2 Y2 Z2

B-alue, kourun R263F sisältä

Lisätiedot Samasta kourusta näytteet m52, m53, m55

Näytteet 2001

m052 Makronäyte **X1** 103,9 **Y1** 78,2 **Z1** 7,16

Yksikkö M524, R263F **Koko** 50 g **X2** **Y2** **Z2**

B-alue, kourun R263F sisältä

Pähkinänkuoria rakennuksen sisäseinää kiertäneestä kourusta

Lisätiedot Samasta kourusta näytteet m51, m53, m55

m053 Makronäyte **X1** **Y1** **Z1**

Yksikkö M524, R263F **Koko** 2 kg **X2** **Y2** **Z2**

B-alue, kourun R263F sisältä

Pähkinänkuoria rakennuksen sisäseinää kiertäneestä kourusta

Lisätiedot Seulonnasta. Samasta kourusta myös näytteet m51, m52, m55.

m054 Makronäyte **X1** 104,5 **Y1** 76,8 **Z1** 7,35

Yksikkö M508, R263D **Koko** 2 kg **X2** **Y2** **Z2**

B-alue, laakakivilattian R263D alta

Hiekkaa

Lisätiedot Samasta hiekasta näyte m56

m055 Makronäyte **X1** **Y1** **Z1**

Yksikkö M524, R263F **Koko** 1,5 kg **X2** **Y2** **Z2**

B-alue, kourun M263F sisältä

Pähkinänkuoria rakennuksen sisäseinää kiertäneestä kourusta

Lisätiedot Seulonnasta. Samasta kourusta näytteet m51, m52, m53

m056 Makronäyte **X1** **Y1** **Z1**

Yksikkö M508, R263D **Koko** 200 g **X2** **Y2** **Z2**

B-alue, laakakivilattian R263D alta

Pähkinänkuoria laakakivilattian pohjustushiekasta

Lisätiedot Samasta hiekasta näyte m54

Näytteet 2001

m057	Makronäyte		X1		Y1	Z1	6,9
Yksikkö	M533	Koko 2 kg	X2		Y2	Z2	
B-alue, kuoppa kivilattian R263D alaisessa savessa							
Maatuneen orgaanisen aineksen sekaista savea							
Lisätiedot	Keskiaika						
m058	Makronäyte		X1	106	Y1	77,4	Z1 7,06
Yksikkö	M524, R263H	Koko 1,5 kg	X2		Y2	Z2	
B-alue, R263H:n yhteydestä, puulinjan itäpäästä							
Hiekkaa, jonka seassa siemeniä							
Lisätiedot	Keskiaika						
m059	Makronäyte		X1	103,2	Y1	76,5	Z1 7,07
Yksikkö	M535	Koko 1 kg	X2		Y2	Z2	
Savensekaista palanutta hiekkaa							
Lisätiedot	Keskiaika						
m060	Makronäyte		X1	103,6	Y1	74,1	Z1 7,13
Yksikkö	M527	Koko 100 g	X2	106	Y2	78,5	Z2 7,38
Seulonnasta talteen otettuja pähkinänkuoria							
Lisätiedot	Keskiaika						
m061	Makronäyte		X1		Y1	Z1	7,3
Yksikkö	M531	Koko 100 g	X2		Y2	Z2	
Lisätiedot	Keskiaika						
m062	Makronäyte		X1		Y1	Z1	6,98
Yksikkö	M540, R263H	Koko 2 kg	X2		Y2	Z2	
B-alue, R263H:n sisältä							
Ruskeaa savea							
Lisätiedot	Keskiaika						

Näytteet 2001

m063	Makronäyte	X1	103,2	Y1	68,4	Z1	6,96
Yksikkö	M513, R272E	Koko	50 g	X2	Y2	Z2	
	B-alue, R272M:n kuopan täyttömaasta						
Lisätiedot	Keskiaika/1500-luku						
m064	Makronäyte	X1		Y1		Z1	9,62
Yksikkö	M543, R278A	Koko	2 kg	X2	Y2	Z2	
Lisätiedot	1600-luku?						
m065	Makronäyte	X1		Y1		Z1	6,98
Yksikkö	M540, R263H	Koko	500 g	X2	Y2	Z2	
	R263H:N sisältä						
Lisätiedot	Seulonnasta. Keskiaika.						
m066	Makronäyte	X1		Y1		Z1	
Yksikkö	M522	Koko	20 g	X2	Y2	Z2	
Lisätiedot	Seulonnasta. Keskiaika.						
m067	Makronäyte	X1		Y1		Z1	
Yksikkö	M532	Koko	50 g	X2	Y2	Z2	
Lisätiedot	Seulonnasta. Keskiaika.						
m068	Makronäyte	X1		Y1		Z1	
Yksikkö	M525	Koko	30 g	X2	Y2	Z2	
Lisätiedot	Seulonnasta.						
m069	Makronäyte	X1		Y1		Z1	
Yksikkö	M511	Koko	20 g	X2	Y2	Z2	
	Kaivon kuopan täyttömaa						
	Käpy						
Lisätiedot	Seulonnasta. Keskiaika.						

Näytteet 2001

m070	Makronäyte		X1	Y1	Z1
Yksikkö	M446	Koko 10 g	X2	Y2	Z2
E-alue					
Lisätiedot	Seulonnasta. 1600-luku.				
m071	Makronäyte		X1 107	Y1 101,6	Z1 9,12
Yksikkö	M554	Koko 50 g	X2	Y2	Z2
E-alue, pienen keramiikkapikarin sisältä					
Lisätiedot					
m072	Makronäyte		X1 106,7	Y1 96,6	Z1 8,87
Yksikkö	M559	Koko 2,5 kg	X2	Y2	Z2
Maayksikkö oli yläosassaan kaarnainen, alempana ja länsikulmassaan lantainen ja muun orgaanisen aineksen sekainen.					
Lisätiedot	1600-luku?				
m073	Makronäyte		X1 103	Y1 98	Z1 9,3
Yksikkö	M564	Koko 2 kg	X2	Y2	Z2
E-alue, n. 70x70 cm kokoinen kuoppa					
Humuspitoista multaa, seassa tiilenpaloja					
Lisätiedot	1500-luku?				
m074	Makronäyte		X1	Y1	Z1 5,7
Yksikkö	M573	Koko 2 kg	X2	Y2	Z2
B-alue, R272W:n alta					
Harmaata savea, seassa puusilppua					
Lisätiedot	Keskiaika?				
m075	Makronäyte		X1 104	Y1 94	Z1 10
Yksikkö	M595, R292B	Koko 2 kg	X2	Y2	Z2
G-alue, R292B:n alta					
Kellertävää keskikarkeaa hiekkaa					
Lisätiedot	1700-luku				

Näytteet 2001

m076	Makronäyte	X1	110,4	Y1	90,5	Z1	9,47
Yksikkö	M605	Koko	2 kg	X2	Y2	Z2	
G-alue, kivijalan alta							
Tummaa nokista hiekkamultaa							
Lisätiedot	1600-luvun loppu - 1700-luku						
m077	Makronäyte	X1	102,3	Y1	88,6	Z1	9,83
Yksikkö	M604	Koko	2 kg	X2	Y2	Z2	
G-alue, puiden R294 vierestä							
Paikoin varsin nokista, tiivistä hiekkaa							
Lisätiedot	1600-luvun loppu - 1700-luku						
m078	Makronäyte	X1	114,5	Y1	89,7	Z1	9,49
Yksikkö	M588, R295A	Koko	2 kg	X2	Y2	Z2	
G-alue, uuninpohjasta (?) R295A							
Laastista hiekkamaata							
Lisätiedot	1600-luvun loppu - 1700-luku						
m079	Makronäyte	X1	104,5	Y1	92,4	Z1	9,91
Yksikkö	M599, R292	Koko	2 kg	X2	Y2	Z2	
G-alue, pihakiveyksen R292 alta							
Hiekkaa, seassa hieman multaa							
Lisätiedot	1600-luvun loppu - 1700-luku						
m080	Makronäyte	X1	103,4	Y1	88,6	Z1	9,78
Yksikkö	M604, R294	Koko	2 kg	X2	Y2	Z2	
G-alue, puiden R294 alta							
Orgaanisen aineksen sekaista multa-noki-hiekkaa							
Lisätiedot							
m081	Makronäyte	X1	111,7	Y1	90,5	Z1	9,2
Yksikkö	M607	Koko	2 kg	X2	Y2	Z2	
G-alue, paalunsija							
Mullan ja noen sekaista hiekkaa							
Lisätiedot							

Näytteet 2001

m082	Makronäyte		X1 102,7	Y1 93,1	Z1 9,99
Yksikkö	M616, R300	Koko 2 kg	X2	Y2	Z2
G-alue, puukehikon R300 alta					
Ruskeaa multaista ja tiilistä hiekkää					
Lisätiedot					
m083	Makronäyte		X1 112,3	Y1 90,4	Z1 9,15
Yksikkö	M617	Koko 2 kg	X2	Y2	Z2
G-alue					
Purkumaata					
Lisätiedot					
m084	Makronäyte		X1 104,3	Y1 88,8	Z1 9,62
Yksikkö	M637	Koko 2 kg	X2	Y2	Z2
G-alue, uunin pohja?					
Nokimaata					
Lisätiedot					
m085	Makronäyte		X1 112	Y1 88	Z1 9,2
Yksikkö	M639	Koko 1,5 kg	X2	Y2	Z2
G-alue, puutason päältä					
Orgaanisen aineksen sekaista hiekkamaata					
Lisätiedot					
m086	Makronäyte		X1 110,5	Y1 88	Z1 9,31
Yksikkö	M641, R301	Koko 1,5 kg	X2	Y2	Z2
G-alue, puutason R301 pohja					
Lisätiedot					
m087	Makronäyte		X1 103,8	Y1 87,6	Z1 9,54
Yksikkö	M637	Koko 2 kg	X2	Y2	Z2
G-alue, uunin tai kiukaan pohja					
Nokista multahiekkää					
Lisätiedot					

Näytteet 2001

m088	Makronäyte		X1 103,1	Y1 85,8	Z1 9,55
Yksikkö M644	Koko 1,5 kg		X2	Y2	Z2
G-alue					
Tiivistä, värjäätynyttä, orgaanista maata					
Lisätiedot					
m089	Makronäyte		X1 109,9	Y1 90	Z1 9,24
Yksikkö M653	Koko 2 kg		X2	Y2	Z2
G-alue, kivijalan alta					
Multaa, puuta ja hiekkaa					
Lisätiedot					
m090	Makronäyte		X1	Y1	Z1 7,4
Yksikkö M670, R290	Koko 1,5 kg		X2	Y2	Z2
F-alue, R290:n pohja					
Savista multaa					
Lisätiedot					
m091	Makronäyte		X1 112,5	Y1 90,1	Z1 8,9
Yksikkö M666	Koko 1,5 kg		X2	Y2	Z2
G-alue, puukouru					
Lisätiedot					
m092	Makronäyte		X1 113,3	Y1 91,75	Z1 9
Yksikkö M695	Koko 1,5 kg		X2	Y2	Z2
G-alue					
Laastimaata					
Lisätiedot					
m093	Makronäyte		X1 111,8	Y1 89,1	Z1 8,96
Yksikkö M690	Koko 1,5 kg		X2	Y2	Z2
G-alue					
Orgaanisen aineksen sekaista multahiekkaa					
Lisätiedot					

Näytteet 2001

m094 Makronäyte **X1** 108,4 **Y1** 91,8 **Z1** 9,24

Yksikkö M691 **Koko** 1,5 kg **X2** **Y2** **Z2**

G-alue

Vaaleanruskeaa orgaanista maata

Lisätiedot

m095 Makronäyte **X1** 103,3 **Y1** 64 **Z1** 8

Yksikkö M705, R288 **Koko** 2 kg **X2** **Y2** **Z2**

F-alue, kaivon R288 täyttömaa

Lisätiedot Oletettavasti melko nuori kerrostuma

m096 Makronäyte **X1** 109,9 **Y1** 91,6 **Z1** 9,03

Yksikkö M707 **Koko** 2 kg **X2** **Y2** **Z2**

G-alue, lattiatason vierestä

Tiilen ja laastin sekaista tummaa multaa

Lisätiedot

m097 Makronäyte **X1** 110,4 **Y1** 89,2 **Z1** 9

Yksikkö M690 **Koko** 2 kg **X2** **Y2** **Z2**

G-alue, puutason päältä

Ruskeaa orgaanisen aineksen sekaista multahiekkaa

Lisätiedot

m098 Makronäyte **X1** 110,6 **Y1** 91,6 **Z1** 9,01

Yksikkö M694 **Koko** 2 kg **X2** **Y2** **Z2**

G-alue

Isosta laastimöykystä irrotettua mullan sekaista laastia

Lisätiedot

m099 Makronäyte **X1** 109,9 **Y1** 91,6 **Z1** 9,01

Yksikkö M694, R318 **Koko** 2 kg **X2** **Y2** **Z2**

G-alue, puukehikko R318

Lämpimän ruskeaa lahonnuttua puuta + multaa

Lisätiedot

Näytteet 2001

m100 Makronäyte X1 Y1 Z1

Yksikkö M711, R288 **Koko** 0,5 kg X2 Y2 Z2

G-alue, kaivo R288, jonkinlaisen keraamisen astian sisältä

Maata, jossa säilynyt neulasia

Lisätiedot

m101 Makronäyte X1 Y1 Z1

Yksikkö M711, R288 **Koko** 1,5 kg X2 Y2 Z2

G-alue, kaivo R288

Sekasotkua hyvin säilyneen puupytytyn sisältä; orgaaninen aines hyvin säilynyt

Lisätiedot

m102 Makronäyte X1 Y1 Z1

Yksikkö M711, R288 **Koko** 2 kg X2 Y2 Z2

G-alue, kaivo R288

Lisätiedot

m103 Makronäyte X1 106,5 Y1 91,9 Z1 9,02

Yksikkö M684, R305 **Koko** 1,5 kg X2 Y2 Z2

G-alue, uunin R305 pohja, peruskivien alus ja puuarinan päällyys

Multaista hiekkaa

Lisätiedot

m104 Makronäyte X1 104,6 Y1 93 Z1 9,42

Yksikkö M720, R307 **Koko** 1,5 kg X2 Y2 Z2

G-alue, pihekiveyksen R307 alta

Harmaanruskeaa multahiekkaa

Lisätiedot

m105 Makronäyte X1 111,5 Y1 88,5 Z1 8,8

Yksikkö M725, R320 **Koko** 1 kg X2 Y2 Z2

G-alue, lattian R320 alusta

Kevyttä, irtonaista, voimakkaasti orgaanisen aineksen sekaista multaa

Lisätiedot

Näytteet 2001

m106	Makronäyte	X1	106,5	Y1	88	Z1	9
Yksikkö	M740, R338	Koko	2 kg	X2	Y2	Z2	
G-alue, hiiltyneen lattiatason R338 päällyys							
Harmaanruskeaa multahiekkaa							
Lisätiedot							
m107	Makronäyte	X1	111,5	Y1	90	Z1	8,77
Yksikkö	M756, R334	Koko	1,5 kg	X2	Y2	Z2	
G-alue, R334							
Nokimaata							
Lisätiedot							
m108	Makronäyte	X1	105,8	Y1	100	Z1	8,02
Yksikkö	M769	Koko	1,5 kg	X2	Y2	Z2	
E-alue, keskiaikaisen talon ulkopuoli							
Lisätiedot							
m109	Makronäyte	X1	107	Y1	86,9	Z1	8,82
Yksikkö	M774, R338	Koko	2 kg	X2	Y2	Z2	
G-alue, R338:n lautojen yhteydestä							
Lisätiedot							
m110	Makronäyte	X1	109,9	Y1	91,2	Z1	8,56
Yksikkö	M771	Koko	2 kg	X2	Y2	Z2	
G-alue							
Orgaanisen aineksen sekainen multasora							
Lisätiedot							
m111	Makronäyte	X1	111,5	Y1	88,8	Z1	8,47
Yksikkö	M787, R345	Koko	1,5 kg	X2	Y2	Z2	
G-alue, R345:n (rakennuksen pohja) alta							
Ruskeanharmaata hiekkansekaista multaa							
Lisätiedot							

Näytteet 2001

m112	Makronäyte		X1 109,8	Y1 87,9	Z1 8,7
Yksikkö	M789, R346	Koko 1,5 kg	X2	Y2	Z2
G-alue, uunin R346 massiivisten kivien välistä Mullansekaista hiekkaa					
Lisätiedot					
m113	Makronäyte		X1	Y1	Z1
Yksikkö	M771	Koko 5 g	X2	Y2	Z2
G-alue Pähkinänkuoren puolikas					
Lisätiedot					
m114	Makronäyte		X1 104,5	Y1 100,8	Z1 7,68
Yksikkö	M802	Koko 1,5 kg	X2	Y2	Z2
E-alue, mahdollinen seinänvieruskouru Tummaa märkää maata					
Lisätiedot					
m115	Makronäyte		X1 106,1	Y1 96,4	Z1 8,65
Yksikkö	M800	Koko 1,5 kg	X2	Y2	Z2
G-alue Irtonaista laastin ja hiekan sekaista multaa					
Lisätiedot					
m116	Makronäyte		X1 112,3	Y1 91,7	Z1 8,28
Yksikkö	M799	Koko 2 kg	X2	Y2	Z2
G-alue Pehmeää tummaa puusilppumultaa					
Lisätiedot					
m117	Makronäyte		X1 111,1	Y1 92	Z1 8,22
Yksikkö	M799, (M805)	Koko 1,5 kg	X2	Y2	Z2
G-alue, oletettu käymälä Tummanharmaata pehmeähköä lannan (todennäköisesti ihmisen ulosteen) sekaista multaa					
Lisätiedot Näyte m124 samasta käymälästä					

Näytteet 2001

m118	Makronäyte		X1		Y1		Z1
Yksikkö	M801	Koko	X2		Y2		Z2
G-alue							
Sammalta tms.							
Lisätiedot	Seulonnasta						
m119	Makronäyte		X1	113,5	Y1	91,2	Z1 8,22
Yksikkö	M816	Koko	X2	1,5 kg	Y2		Z2
G-alue							
Mustahkoa noen ja saven sekaista multaa, seassa hieman puuroskaa, tiilimuruja yms.							
Lisätiedot							
m120	Makronäyte		X1	107,2	Y1	81,8	Z1 8,35
Yksikkö	M817	Koko	X2	1,5 kg	Y2		Z2
G-alue							
Tummanharmaata tiiviihköä noen ja hiekan sekaista multaa							
Lisätiedot							
m121	Makronäyte		X1	111,3	Y1	89,7	Z1 8,32
Yksikkö	M801	Koko	X2	1,5 kg	Y2		Z2
G-alue, purkukasan päältä, astian vanteen vierestä							
Ruskeaa hiekan ja puusilpun sekaista multaa							
Lisätiedot							
m122	Makronäyte		X1		Y1		Z1
Yksikkö	M816	Koko	X2	20 g	Y2		Z2
G-alue							
Sammalta tms.							
Lisätiedot	Seulonnasta						
m123	Makronäyte		X1	109,3	Y1	91,6	Z1 8,3
Yksikkö	M826	Koko	X2	1,5 kg	Y2		Z2
G-alue							
Harmaata, lannan hajuista savimultaa							
Lisätiedot							

Näytteet 2001

m124	Makronäyte		X1	110,9	Y1	92,1	Z1	8,08
Yksikkö	M825	Koko	1,5 kg	X2	Y2		Z2	
G-alue, oletettu käymälä								
Sontaa, puusilppua ja multaa								
Lisätiedot	Samasta käymälästä näyte m117							
m125	Makronäyte		X1	107	Y1	86,3	Z1	8,16
Yksikkö	M824	Koko	1,5 kg	X2	Y2		Z2	
G-alue								
Karkeaa soraa, jonka seassa tummempaa noki-multamaata läikkinä								
Lisätiedot								
m126	Makronäyte		X1	110,8	Y1	92,45	Z1	7,93
Yksikkö	M825, R352C	Koko	1,5 kg	X2	Y2		Z2	
G-alue, R352C:n sisältä löytyneen kimpiaastian sisältö								
Orgaanista tahnaa								
Lisätiedot								
m127	Makronäyte		X1	109,8	Y1	88,4	Z1	8,05
Yksikkö	M831	Koko	1,5 kg	X2	Y2		Z2	
G-alue, kuoppa								
Pehmeää savi-sora-multaa								
Lisätiedot								
m128	Makronäyte		X1		Y1		Z1	7,37
Yksikkö	M837, R352C	Koko	1,5 kg	X2	Y2		Z2	
G-alue, R352C								
Puuroskaista ja lantaista maata, ilmeisesti tunkiota								
Lisätiedot								
m129	Makronäyte		X1		Y1		Z1	
Yksikkö	M802, R343B	Koko	5 g	X2	Y2		Z2	
E-alue, kouru R343B								
Pähkinänkuoren puolikas								
Lisätiedot								

Näytteet 2001

m130	Makronäyte		X1	Y1	Z1
Yksikkö	M802, R343B	Koko 20 g	X2	Y2	Z2
E-alue, kouru 343B					
Sammalta					
Lisätiedot	Seulonnasta				
m131	Makronäyte		X1 113,8	Y1 90,5	Z1 7,55
Yksikkö	M845	Koko 1,5 kg	X2	Y2	Z2
G-alue					
Ruskeaa lantaista multaa					
Lisätiedot					
m132	Makronäyte		X1 113,5	Y1 91,5	Z1 7,45
Yksikkö	M854	Koko 1,5 kg	X2	Y2	Z2
G-alue					
Harmaanruskeaa, haisevaa multasavea					
Lisätiedot					
m133	Makronäyte		X1 101,3	Y1 94,8	Z1 8,7
Yksikkö	M862	Koko 2 kg	X2	Y2	Z2
H-alue, raakenuksen sisältä - hiiltyneen lattian tai romahtaneen katon yhteydestä					
Hiiltä, savea ja hiekkaa					
Lisätiedot					
m134	Makronäyte		X1 99,8	Y1 96	Z1 8,71
Yksikkö	M857, M866	Koko	X2	Y2	Z2
H-alue					
Hiekka-sora-multamaata metallikattilan sisältä					
Lisätiedot					
m135	Makronäyte		X1 100,4	Y1 94,8	Z1 8,7
Yksikkö	M868	Koko 2 kg	X2	Y2	Z2
H-alue, laakakivilattian väleistä ja alta					
Hiekkaa					
Lisätiedot					

Näytteet 2001

e1	Muu näyte		X1	Y1	Z1
Yksikkö	M478	Koko 300 g	X2	Y2	Z2
B-alue, R263C:n ja luoteisprofiilin välistä Kalkki?näyte, maakerroksessa valkoista jauhetta					
Lisätiedot					
e2	Muu näyte		X1	Y1	Z1
Yksikkö	M578	Koko n. 30 g	X2	Y2	Z2
Kaivinkoneella nostettua maata, ei tarkempia sijaintitietoja Karvaa					
Lisätiedot Poistettu? Ei ainakaan löytynyt 20.8.2002 muiden E-näytteiden joukosta.					
e3	Muu näyte		X1 102,64	Y1 89,25	Z1 9,59
Yksikkö	M689	Koko n. 70 g	X2	Y2	Z2
G-alue, kaakkoislaita Voimakkaan sinisiä liuskaleita multa-savi-sorasta					
Lisätiedot					
e4	Muu näyte		X1 107,5	Y1 89,43	Z1 8,38
Yksikkö	M847	Koko n. 100 g	X2	Y2	Z2
Kellertävä sora.					
Lisätiedot Huom. tarkoituksena vertailla RF 51:een ja 52:een					

Rettiginrinne 2001

Kasvijäänteet

Talteen otetut pähkinän-/terhonkuoret yksiköittäin:

M239	Tammenterhon puolikas tms.
M265	Yksi puolikas
M305	Yksi puolikas
M327	Yksi puolikas
M382	N. 10 palaa
M384	Muutama kymmen palaa, puolikasta ja sirua
M408	15-20 palaa
M416	Yksi puolikas
M449	Yksi pala
M453	Yksi pala
M458	Yksi pala
M464	Yksi puolikas ja muutama siru
M468	Seitsemän palaa
M493	Kolme palaa ja siruja
M498	Kaksi kokonaista pientä pähkinää ja muutama pala/siru
M506	Kuusi puolikasta
M508	14 palaa/puolikasta
M511	Kaksi lähes kokonaista pientä pähkinää ja puolikas
M512	Yksi kokonainen pähkinä
M513	Yksi pala
M515	Yksi puolikas
M522	Kaksi palaa ja siruja
M524	Pieni pussillinen, ehkä n. 200 palaa/puolikasta
M591	Pari pikkuista sirua
M771	Kokonainen ja viisi palaa (m113)
M799	N. 10 palaa/puolikasta
M801	Kolme puolikasta
M805	Yksi pala
M859	Yksi pala
M869	Muutama kymmen paloja, siruja ja puolikkaita
M872	Yksi pala
R365B	Muutama siru

Muut kasvijäänteet:

M418	Talteen otettu sammalta numerolla m48, ks. sen tiedot
M801	Sammalen varsi

Turku Rettiginrinne 2000-2001
Liite XXI
Mallit kaivauksilla käytetyistä maa-
ja rakenneyksikkölomakkeista

Maayksiköt
Silja Salminen

Maayksikkötiedot

Kentällä käytettiin kolmea eri lomaketta maayksiköiden dokumentointiin. Vuoden 2000 kaivauksilla oli oma maayksikkö-lomakkeensa. Vuonna 2001 otettiin käyttöön uusi lomake, josta tehtiin uusi parannettu versio kaivausten aikana. Vuoden 2000 jälkitöissä tietokantaan tehtiin yksi yhteinen, kenttälomakkeisiin perustuva taulukko ja lomake sekä maa- että rakenneyksiköille (suunnilleen sama kuin tietokannan nykyinen Rakenneyksikkölomake). Vuoden 2001 jälkitöissä tauluk- koon lisättiin muutama kenttä ja laadittiin erilliset lomakkeet maa- ja rakenneyksiköille käytössä olleiden kenttälomakkeiden mukaan (ks. tietokannan Maayksikkölomake).

Työnimi: _____

R

Sijainti: _____

X =	-	Y =	-	Z =	-
-----	---	-----	---	-----	---

Rakennetyyppi: yksittäinen yhdistelmä; osat: _____ PUURAKENNE
 hirsi lankku lauta paalu ranka
 oksa/risu yhdistelmä: _____

Puulaji: _____ Aineksen koko: _____

Ominaispiirteet: salvottu veistetty lovettu kuorittu
 muut työstötoimet: _____

Kuvaus:

Materiaalin luonne: primääri sekundääri

Säilyvyyden taso/kunto: _____

Tulkinta: _____

 KIVIRAKENNE
 luonnonkivi lohkokivi mukulakivi kivilaatta
 muu: _____

Kivilaji: _____ Aineksen koko: _____

Ominaispiirteet: muurattu; sideaine: _____
 ladottu

Kuvaus:

Säilyvyyden taso / kunto: _____

Tulkinta: _____

TIILIRAKENNE

Ominaispiirteet: muurattu; sideaine: _____
 ladottu

Limitys: _____

Aineksen koko ja muoto: _____

Polton laatu: _____

Kuvaus: _____

Säilyvyyden taso / kunto: _____

Tulkinta: _____

Luonnos:
MK:

Yhteydet muihin rakenteisiin:

Vertikaalimatriisi:

Horisontaalimatriisi: (Ylh. kesk. pohj.)

Ajoitusarvio: _____

Näytteet:

- dendrot: _____
 rakennefragmentit: _____

Dokumentit:

- kartat: _____
 mv-kuvat: _____
 diat: _____
 yk-piirrokset: _____
 muut: _____

Täytti:

/ 2000

Tarkisti:

/ 2000

Työnimi: _____

M

Kerrostuma:

Kaivanto:

Sijainti: _____

X = -	Y = -	Z = -
--------------	--------------	--------------

Yksikön muoto, paksuus ja laajuus:

Luonnos, MK:

Koostumus:
Puhdas

Sekoittunut

v ähän = < 25 %; kohtalaisesti =< 50 %; paljon => 50%; runsaasti => 75%

- | | | | | | |
|---|---|---|---|---|--|
| <input type="checkbox"/> savi | v | k | p | r | |
| <input type="checkbox"/> siltti | v | k | p | r | |
| <input type="checkbox"/> hhiekk (<0,2 mm) | v | k | p | r | |
| <input type="checkbox"/> kkhiekk (<0,6 mm) | v | k | p | r | |
| <input type="checkbox"/> khiekk (<2,0 mm) | v | k | p | r | |
| <input type="checkbox"/> sora | v | k | p | r | |
| <input type="checkbox"/> multa | v | k | p | r | |
| <input type="checkbox"/> turve | v | k | p | r | |
| <input type="checkbox"/> kiviä | v | k | p | r | |
| <input type="checkbox"/> tiiliä/tiilenkappaleita | v | k | p | r | |
| <input type="checkbox"/> tiilimurskaa/-muruja | v | k | p | r | |
| <input type="checkbox"/> laastinkappaleita | v | k | p | r | |
| <input type="checkbox"/> laastimuruja | v | k | p | r | |
| <input type="checkbox"/> puulastuja /- kappaleita | v | k | p | r | |
| <input type="checkbox"/> puuhippuja /- "möhnää" | v | k | p | r | |
| <input type="checkbox"/> hiiltä | v | k | p | r | |
| <input type="checkbox"/> nokea | v | k | p | r | |
| <input type="checkbox"/> muuta: _____ | v | k | p | r | |

luokitus: _____

halkaisija: _____

koko: _____

Koostumuksen ominaisuudet:

- alaspäin hienoneva
- alaspäin karkeneva
- liuskeinen
- linssimäinen
- rakeinen
- muu: _____

Koostumuksen tiiviys:

- irtonainen / löyhä
- pakkautunut
- tiivis
- vaihteleva _____

Kosteus: märkä kostea kuiva

Väri: _____

Muita koostumukseen liittyviä havaintoja: _____

Yksikön tulkittu luonne:

- eriste- / tiivistekerros palokerros purkukerros tasoituserros
 täyttökerros muu: _____

Tulkintaperustelut: _____

Vertikaalimatriisi:

Rajapinnat:

Horisontaalimatriisi: (ylh. kesk. pohj.)

Rajapinnat:

Liittyy rakenteeseen / rakenteisiin: _____

- Kaivaustapa:** lasta lapio kaivinkone
Seulottu: kyllä ei

Löydöt:

- ei löytöjä kuonaa luita nahkaa
 kaakeleita lasia meripihkaa piitä
 keramiikkaa liitupiippuja metallia puuesineitä
 muuta: _____
 löytöjä ei talletettu

Ajoitusarvio: _____

Näytteet:

- makrot _____
 hyönteis _____
 siitepöly _____
 rakennefragmentit _____
 muita: _____

Dokumentit:

- kartat _____
 mv-kuvat _____
 diat _____
 muut: _____

Täytti: _____ / **2000** **Tarkisti:** _____ / **2000**

Työnimi _____ Kaivaja(t) _____

Kaivaustapa _____ Maan läpikäynti _____

Työvaiheet tms. _____ / _____

_____ / _____

_____ / _____

_____ / _____

SIJAINTI

Alue _____ sijainti _____

X min _____ max _____ Y min _____ max _____

X/Y-parit _____

Z min _____ - _____ max _____ - _____

Kerroksen tasapaksuus, kaltevuus, poikkileikkaus, suunta _____

SUHTEET MUIHIN MAAKSIKKÖIHIN JA RAKENTEISIIN

Vertikaalimatriisi

Horisontaalimatriisi

N

Muistuttaa _____

Muu suhde (leikkaa, ympäröi tms.) _____

KUVAUS

Kaavakkeen **lihavoidut** kohdat täytettävä aina!

Työnimi

Täysin epävirallinen, kentällä käytetty ”lempinimi” – usein havainnollinen ja auttaa palauttamaan yksikön mieleen helposti. Esim. ”Murukolosavi”, ”Loputon sora” tms.

Kaivaja(t)

Pääasiallinen kaivaja/t. Voi merkitä myös ”Useita”. Tarkoitus on lähinnä helpottaa yksikön mieleen palauttamista. Samalla tieto kertoo kaivaustavasta ja -tarkkuudesta.

Kaivaustapa

Lapio/lasta/kaivinkone/muu, mikä

Maan läpikäynti

Seula/pöytä/vesiseula/silmämäärä/muu, mikä

Työvaiheet yms.

Tähän voi merkitä esim. jos yksikkö on ollut esillä pitkään ennen kuin sitä on alettu kaivaa; tai jos se on kaivettu kahdessa vaiheessa joiden välillä on ehkä ollut jonkin verran aikaa; tai jos kaivaustapaa on muutettu kesken yksikön yms.

Päivämäärät

Merkitään esim. koska yksikkö on havaittu, numeroitu, alettu kaivaa, lopetettu kaivaminen, lopetettu yksikkö. Päivämäärät eivät ole hirveän tärkeitä, mutta saattavat joskus havainnollistaa kaivausvaiheita ja auttaa rinnastamaan samoihin aikoihin kaivettuja yksiköitä.

Alue

Rettiginrinteellä kaivausalueen kirjainkoodi

Sijainti

Sanallinen kuvaus, yleensä **kaivausalueen osa** (esim. ”B-alueen koillispuolella”), joskus suhde resentiin (”1800-luvun puutalon nurkalla”) tai pitkään paikallaan olleeseen rakenteeseen (”kaivon R210 länsipuolella”) tms.

X/Y-parit

Minimi- ja maksimikoordinaatit saattavat antaa hieman harhaanjohtavan käsityksen yksikön koosta ja muodosta. X/Y-parit voivat havainnollisemmin dokumentoida yksikön muodon tasossa.

Z

Aina **kun yksikkö ei ole suunnilleen vaakatasoinen**, tulee merkitä sekä korkein ja alin pinta että korkein ja alin pohja. Tarvittaessa vielä muitakin, esim. erityisen syventymän pohja tms.

Kerroksen tasapaksuus, kaltevuus, poikkileikkaus, suunta ym.

Kaikki yksiköt eivät ole kerrosmaisina, eikä niistä ole mielekästä merkitä tällaisia tietoja. Sen sijaan **kerrosmainen yksikkö** voi olla esim. suunnilleen tasapaksu/paksuneva (mistä mihin suuntaan)/epätasainen/pinta tasainen mutta pohja epätasainen/pinta epätasainen mutta pohja tasainen tms.

Samoin se voi olla suunnilleen vaakatasoinen/loivan kalteva/selvän kalteva/jyrkän kalteva. Kaltevuus voi ilmetä korkeusluokemista. Lomakkeen kentän alla olevaan tyhjään tilaan voi suunnilleen hahmotella kaltevuudet (sekä pinnan että pohjan) ja/tai tasapaksuuden. Tähän kohtaan voi merkitä myös esim. onko yksikkö linssi tai kasamainen tai pitkänomainen. Pitkänomaisista yksiköistä tulee merkitä suunta, esim. NW-SE (tai SE-NW, kumpikin käy ihan hyvin).



Tasapaksu,
vaakatasoinen



Pinta epätasainen,
pohja tasainen



Paksuneva

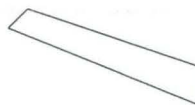

Selvän kalteva

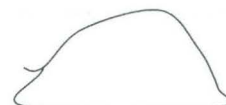

Kasamainen

Suhteet

On ehdottomasti merkittävä yksiköt mahdollisimman tarkasti sekä vertikaali- että horisontaalimatriisiin. Jos alla on esim. pohjasavi, sekin tulee merkitä. On osoittautunut hyödylliseksi myös merkitä vapaasti assosioiden, mitkä yksiköt muistuttavat toisiaan. Samankaltaisuus kannattaa merkitä milloin yksiköt ovat fyysisesti lähellä toisiaan tai muistuttavat laadullisesti toisiaan huomattavasti

Huom! Muista merkitä maayksikön suhteet myös RAKENTEISIIN!

Vertikaalimatriisiin voi halutessaan lisätä merkintöjä vielä ylemmistä/alemmista tasoista:

Horisontaalimatriisissa pohjoinen on ylhäällä. Toivottavaa on, että matriisi kattaa koko yksikön ympäryksen, eli ettei aukkoja jää

M111				
	M222	M333	R111	
		M444		
	M555	M666	M777	R222
M888				

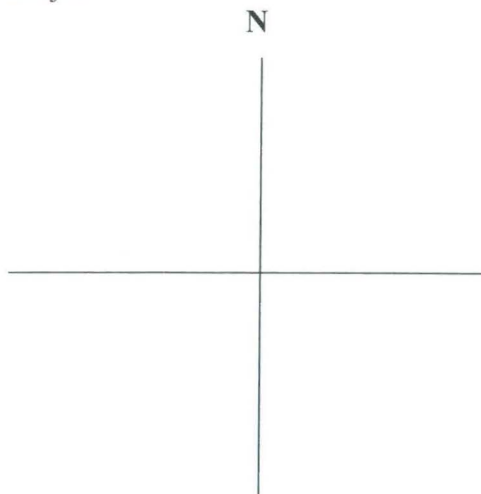

Esimerkissä M111 on M222:n päällä, M888 on M555:n alla

Väri

Tavallisimpia sanallisia määreitä vaalean/keski-/tumman/harmaan-/ruskean-/kellan-/punaisen-/sinisen-; harmaa/ruskea/musta//keltainen/sininen/valkoinen; (tai kellertävä, sinertävä, punertava tms.); voi olla myös kirjava/läikikäs/alaspäin tummuva/alaspäin vaaleneva; jne.

Karkeus ja raekoko

Soran ja hiekan osalta on tavallisesti hyvä merkitä hieno/keskikarkea/karkea, jolloin keskikarkea on "tavallinen" hiekka tai sora. Sora on aina karkeampaa kuin hiekka (raehalkaisija yli 2 mm). Karkeus voi käydä ilmi myös maa-aineksesta suoraan: Savi, hieta ja hiesu ilmaisevat sinänsä, että kyseessä on hyvin hienorakeinen maalaji. Multa ja turve ovat tavallisesti tiiviiköjä ja pehmeähköjä, eikä raekokoa voi/kannata määrittää.

Tiiviys

Tavallisia määreitä esim. pakkautunut/tiivis/sitkeä/tahmea/irtonainen/liuskeinen/rakeinen/pehmeä/kova

Maatuneisuus

Multa on maata, jossa on maatunutta orgaanista ainesta, joten sitä ei välttämättä tarvitse erikseen mainita. Jos seassa on vähemmän maatunutta orgaanista ainesta, se kannattaa mainita. Muissa maalajeissa orgaanisesta aineksestä kannattaa merkitä esim. lähes maatunut/puoliksi maatunut/hieman maatunut/lähes maatumaton/maatumaton tms.

Maalaji ja sekoitteet

Voi käyttää määrää kuvailevia sanoja: hyvin runsaasti, paljon, melko paljon, jonkin verran, hiukan, niukasti. Olennaista on merkitä, mikä on **pääainesosa**, mitä **muita ainesosia** maassa on erotettavissa sekä mitä **satunnaisempia aineksia** ikään kuin sekoitteena maassa on, esim. tiiltä, kiviä, luita yms. Voi merkitä myös, jos maassa ei, todennäköisestä poiketen, ole jotain (esim. kaikissa ympäröivissä yksiköissä tiiltä, tässä ei).

Mineraalimaa on maata, jossa ei ole orgaanista ainesta tai sitä on vain vähän. Tyypillisiä mineraalimaita ovat savi, sora, hiekka.

Sellaisissa termeissä kuin "mullan sekainen sora" loppuosa määrittää pääaineksen; esimerkissä on siis kyseessä sora (enem-

män), jonka seassa on multaa (vähemmän) eikä toisin päin.

Kivien koko on aina syytä mainita, ainakin onko se pieni/pieni-keskikokoinen/keskikokoinen/keskikokoinen-iso /iso tai havainnollisesti ”peukalonpään”, ”kananmunan”, ”perunan”, ”nyrkin”, ”pään” kokoinen. Mieluiten arvioidaan kivien halkaisija (esim. ”kivien halkaisija 2-7 cm”)

Homogeenisuus

On mainittava, onko yksikkö homogeeninen vai ei, ja jos ei, niin **miten maa varioi**: kauttaaltaan vaihteleva/alaspäin muuttuva (miten)/tasossa muuttuva (miten ja mihin suuntaan)/läikikäs, kirjava tai pilkukas/keskittymiä, millaisia, paljonko ja miten sijaitsevat jne.

Esim. ”Hiekka käy karkeammaksi alaspäin”. ”Yksikön itäreuna tummempi, luultavasti enemmän nokea”. ”Hiilipilkkuja”. ”Yksikön keskellä tiilimurskaa ja –siruja keskittymänä”. ”Maassa on voimakkaan hiekkaisia, kellertäviä läikkiä siellä täällä”.

Rajat

Normaalistikin yksiköiden rajana on pikemminkin vaihtumisvyöhyke kuin linja. Eräs ehdotus:

Rajan määritelmä	Vaihtumisvyöhyke tasossa	Päällekkäisten kerrosten rajapinta
Epäselvä	30-100 cm	Ei todella erotettavissa, vaihtuu liukuen
Epäselvä-tavallinen	25-50 cm	Yli 10 cm mutta erotettavissa
Tavallinen	10-30 cm	2-10 cm
Tavallinen-selkeä	5-20 cm	1-5 cm
Selkeä	Yksiselitteinen linja, max. 5 cm	Selkeästi erottuva, ohut rajapinta

Häiriöisyys

Tarkoittaa ensisijaisesti maan sekoittumista ja **eriaikaisia** häiriöitä; esim. purkumaan luonteeseen kuuluvat vaihtelevat materiaalit ja löydöt, eikä tämä tee siitä häirittyä yksikköä. Normaalisti häiriöisyydeksi merkitään ”**keskinkertainen**”. ”**Matala**” häiriöisyys on, jos maayksikkö on silmännähdän alkuperäisellä paikallaan eikä eriaikaisia löytöjä ole tai ei ole paljoa; tällöin ei kuitenkaan ole poissuljettua, etteikö maayksikköön ole voinut joutua eriaikaistakin häiriötä. ”**Olematon**” häiriöisyys on harvoin, mutta esim. tiiviin lattian alus voi olla silmännähdän koskemattomana paikallaan, tai pohjasavi voi olla puhdasta ja häiriötöntä. Häiriöisyys määritellään ”**korkeaksi**”, kun maa vaikuttaa silmännähdän sekoittuneelta tai siirretyltä tai siinä havaitaan jonkun verran tai paljon eriaikaisia löytöjä. Ns. sekundaarit eli siirretyt, muualta tuodut yksiköt ovat usein häiriöisyydeltään korkeita, koska ainakin teoriassa niissä voi olla eriaikaista häiriötä. Samoin häiriöisyys on syytä arvioida tarkkaan, jos maayksikköä sivuaa esim. resentti kaivanto.

Myös välimuotoja (olematon-matala, keskinkertainen-korkea) voi käyttää.

Löytömateriaali

Mikäli on aikaa ja mahdollisuuksia, voi luetella löytömateriaalit ryhmittäin. Mikäli aikaa ja energiaa ei ole, voi tähän kohtaan merkitä löytömateriaalin ominaispiirteet (esim. ”erittäin niukasti keramiikkaa”), tärkeimmät löydöt (esim. ”hieno luukamman puolikas”) ja löytömateriaalit (esim. ”runsaasti savikuonaa”) tms. Tiilimurska, -sirut ja –palat, laastijauho ja –kapaleet, puuroska, -hake ja –palat merkitään tavallisesti yksikön kuvaukseen eikä löytöihin.

Todennäköisyys

Kaiken tulkinnan osalta (yksikkötyyppi, funktio, muodostuminen, laajempi kokonaisuus, ajoitus) merkitään tulkinnan todennäköisyys asteikolla 1-5:

- 1 mahdollinen ajatus, ”idea”
- 2 ajatus, jolle löytyy tukea kaivaushavainnoista
- 3 ajatus, jolle löytyy melko paljon tukea kaivaushavainnoista, mutta joka ei ole mitenkään ainut mahdollinen
- 4 varsin todennäköinen ajatus, jolle löytyy runsaasti tukea kaivaushavainnoista
- 5 erittäin todennäköinen ajatus, ”varma” tulkinta sikäli kuin kentällä varmoja tulkintoja on

Yksikkötyyppi, funktio: esimerkkejä

Paloyksikkö tarkoittaa tulipalon jäljiltä paikalleen jäänyttä yksikköä. Milloin kyseessä ovat palaneen talon jäänteet, yksikössä on luultavasti hiiltä, nokea, palaneita kiviä, tiilenpaloja, ehkä ikkunalasia yms. Muutoin paloyksikkö ilmenee yleensä vahvan hiilisenä, nokisena ja/tai tuhkaisena maana.

Purkuyksikössä voi olla myös tulipalon jälkiä, mutta ennen kaikkea kiviä, tiiliä tai puun jäänteitä puretuista rakenteista, usein nauvoja, ikkunalasia, rautaromua, savitiivistettä yms. rakennuksen jäänteitä.

Tasoitussyksikkö muistuttaa raivaussyksikköä ja voi olla osa sellaista. Tasoitussyksikkö on tasoitamiseen käytettyä maata. Siinä voi olla melkein mitä vain, mutta usein se on vähälöytöistä savea ja soraa. Tyypillistä tasoitussyksikölle on, että se on paksuimmillaan kuopissa ja alarinteessä, ja sen yläpinta muodostaa suhteellisen vaakatasoisen tason.

Raivaussyksikkö on yleisempi nimitys palon, purkamisen ja tasoitamisen jäljille, silloin kun esim. näitä ei voi selkeästi erottaa toisistaan. Raivaussyksikössä voi olla tulipalon ja rakenteiden jäänteitä, mutta ne on levitelty, tasoiteltu ja ne ovat sekoittuneet. Palon jälkiä voi olla mutta ei tavallisesti kovin mustaa maata, kovin paljon hiiltä ja nokea (kuten varsinaisessa paloyksikössä); purkujätettä yleensä on mutta ei niin intensiivisesti kuin purkuyksiköissä; usein raivaussyksikössä on soraa,

hiekkaa tai kompostia, joita on käytetty täyte- ja tasoitemaana.

Täyttöyksiköt on usein helppo havaita ja määrittää, koska ne ovat selvärajaisia. Täyttömaa on minkä tahansa kaivannon tai kuopan täytteeksi pantua minkälaista tahansa maata. Miltei mitä tahansa maata on voitu käyttää täyttöyksikkönä – purkumaata, jätemaata, kadunpohjaa... Lähinnä täyttöyksikkö voi sekaantua tasoitusyksikköön. Esim. kuopasta voidaan kaivaa täytettä ensin täyttömaana, mutta myöhemmin havaitaan että kyseessä onkin laajempi tasoituskerros.

Rakentamisyksiköjä on monenlaisia. Esim. lattian tai kadun pohjustuskiveys tai –hiekkä, seinän juuren savipenkki tms.

Viljely-yksiköitä ei usein noteerata, mutta on ilmeistä, että on ollut paljon viljelytilkkuja, joita luulisi toisinaan tulevan vastaan kaivauksissakin. Viljely-yksikölle tyypillistä on rakenteettomuus ja ainakin jonkinmoinen laajuus ja paksuus; hyvin usein ne ovat savimaita, joskus multamaita. Viljelytilkku on usein perustettu tasoittamalla joutomaatilkku, palotonni, kesanto, pihanperä tms. Siihen on kannettu savea tai multaa, ja maata yleensä parannettu lisäämällä lantaa, kompostia, tunkiota, jätekuopan sisältö tms. Näin viljely-yksikössä voi olla löytöjäkin – erityisesti keramiikkaa on usein.

Jäteyksikkö on tavallisimmin kuoppa ja paikallaan, sillä tunkiot, kompostit ja läjät on usein pantu peltoon tai kuljetettu muuten pois. Jätekuopassa voi olla melkein mitä tahansa jätteitä - usein paljon keramiikkaa, vaihtelevasti nahkajätettä, puuroskia, lantaa, ihmisen ulosteita, tuhkaa yms.

Luontaisia yksiköitä ovat erityisesti pohjasavet. Turve voi olla luontainen. Veden reunaan on saattanut kasaantua savi-lietettä ja orgaanista jäännettä. Rinnettä alas on voinut valua soraa tai savea. Hoitamaton kesanto on luontainen yksikkö.

Asumisyksikkö on syntynyt rakennuksen käytön myötä. Tavallisimmin se on lattian päällä oleva kerros, joka on yleensä ohut ja jossa on niukasti mutta usein kiinnostavia, ihmisen toimiin liittyviä löytöjä. Asumiskerroksessa voi olla puulastua puutöiden jäljiltä ja jopa lantaa, milloin eläimiä on pidetty sisällä. Myös talousrakennusten lattioiden päällä olevat jäänteet voidaan määritellä asumisyksiköiksi (pajan, saunan, riihen, eläinsuojien yms. alimmat kerrokset). Asumiskerrosta on voinut työntyä esim. lattialautojen välistä myös hieman lattian alle.

Toiminta- tai kulttuuriyksikkö on vältettävä termi – aina tulee määritellä tarkemmin, jos mahdollista. Näitä termejä voidaan lähinnä käyttää kun on selvää, että yksikkö on muotoutunut inhimillisen toiminnan tuloksena, mutta on mahdoton arvata tarkemmin, millaisesta toiminnasta on kysymys.

Katu viittaa tavallisesti varsinaiseen pohjustettuun ja katettuun kulkuväylään. Maata on ehkä tasoitettu, siihen on levitetty kiviä ja/tai hiekkaa, joskus myös kuonaa; katteeksi on pantu esim. mukulakiviä tai lankkuja.

Kulkuväylä on epämääräisempi kuin katu. Mikä tahansa väylä jota voi arvata käytetyn kulkemiseen, voi olla kulkuväylä.

Pihassa on usein puuroskaa, jäänteitä rakennuksista, asumisesta, käsitöistä ja eläimistä, lantaa, puita, lankkuja, pieniä kiveyksiä, jätekuoppia, kouruja, maakiviä, varsinkin yksikön rajoilla jäänteitä aidoista ja veräjistä yms.

Lattioita on erilaisia – puu-, kivi- ja maalattioita. Joskus asumiskerros ja lattia kaivetaan samalla numerolla, joskus myös aivan lattian alla oleva kerros, jonne on voinut valua maata lattianraoista lattian päältä.

Muodostuminen

Toisinaan maayksikön muodostumisesta voi olla melko selväkin kuva (”Asuinrakennus palanut, romahtanut ja jäänteet tasoitettu”), toisinaan joutuu arvailemaan. On hyvä merkitä ainakin, vaikuttaako yksikkö **primaarilta** eli paikallaan muodostuneelta vai **sekundaarilta** eli muualta tuodulta.

Laajempi kokonaisuus

Mikä tahansa laajempi kokonaisuus, johon yksikkö vaikuttaa kuuluvan. Rakennus, piha, kaivo, rakenteiden kompleksi, katu, raivauskerros...

Ajoitus

Ainakin karkea ajoitus on toivottava, vaikka vain ”1600-1700-luku” tai ”Keskiaika”. Perusteina ovat useimmiten löydöt, mutta vihjeenä voi olla myös esim. muuraustapa, kaivaustaso, ylempään/alemman/viereisen yksikön ajoitus, tuntuma, vanhan kartan tai kirjallisen lähteen tieto tms.

/Tanja Ratilainen

Työnimi: _____

R _____

Sijainti: _____

Rakennetyyppi: Yksittäinen Yhdistelmä, osat _____

X= _____ - _____ Y= _____ - _____ Z= _____ / _____ - _____ / _____

KOKO (pit. x lev. x paks/kork.): _____ x _____ x _____ cm

PUURAKENNE

R _____

X= _____ - _____ Y= _____ - _____ Z= _____ / _____ - _____ / _____

KOKO (pit. x lev. x paks/kork.): _____ x _____ x _____ cm

MATERIAALI: Hirsi ___ Haljispuolikas ___ Lankku ___ Lauta ___ Parru ___ Ranka ___ Tukki ___ Paalu ___

Muu, mikä _____

Koko (pit. x lev. x paks.): _____ - _____ x _____ - _____ x _____ - _____ cm

Työstöjäljet: Piiluttu ___ Veistetty ___ Sahattu ___ Lovettu ___ Kuorittu ___

Muu, mikä _____

KUVAUS: _____

PRIMAARI ___ SEKUNDAARI ___

Perustelut _____

KUNTO: Erittäin huono ___ melko huono ___ huono ___ melko hyvä ___ hyvä ___ erittäin hyvä ___

TULKINTA: _____

Perustelut: _____

KIVI/TIILIRAKENNE

R _____

X= _____ - _____ Y= _____ - _____ Z= _____ / _____ - _____ / _____

Koko (pit. x lev. x paks/kork.): _____ x _____ x _____ cm

Ladottu _____ Kylmämuurattu _____ Muurattu _____ Muu, mikä _____

Sideaine: _____

KIVI _____

Luonnonkivi _____ Lohkokivi _____ Mukulakivi _____ Muu, mikä _____

Koko(halk./pit. x lev. x paks.): _____ / _____ - _____ - _____ cm

Porausjälkiä _____ Mitat: _____ cm Muita jälkiä _____

TIILI _____

Rakennustiili _____ Muototiili _____ Lattiatiili _____

Koko (keskim. pit. x lev. x paks.): _____ x _____ x _____ cm

Ominaisuudet (väri, koostumus, polton laatu, lyöntijäljet yms.):

KUVAUS: _____

PRIMAARI _____ SEKUNDAARI _____

Perustelut: _____

KUNTO: Erittäin huono _____ melko huono _____ huono _____ melko hyvä _____ hyvä _____ erittäin hyvä _____

TULKINTA: _____

Perustelut: _____

MATRIISI:

R _____

YHTEYDET MUIHIN RAKENTEISIIN:

AJOITUSARVIO: _____ Perustelut: _____

NÄYTTEET: Dendrot _____ Rakennusfragmentit _____

DOKUMENTIT: Kartat: _____ MV-kuvat _____ Diat _____ Yk-piirroksset _____

Täytti: _____ Päiväm. _____ / _____ 2001