

TURKU VI/2/9  
Turun kaupunginkirjasto 2004–2005

Liite 5. Valokuvaluettelo

# Turku Kaupunginkirjasto 2004–2005

## Valokuvaluettelo

Luetteloituja valokuvia yhteensä 850

KF-alkuiset arkistot numerot tarkoittavat mustavalkonegatiiveja, KD-alkuiset arkistot numerot diapositiiveja, CD-alkuiset digitaalisia valokuvia

Numero	Sisältö	Kuvaaja	Aika
CD041:001	R301 ja R302 ylhäältä, SSW-suunnasta.	Elina Saloranta	6.4.2004
CD041:002	R301 ja R302 ylhäältä, SSW-suunnasta.	Elina Saloranta	6.4.2004
CD041:003	R301 ja R302 N-suunnasta.	Elina Saloranta	6.4.2004
CD041:004	R301 ja R302 N-suunnasta.	Elina Saloranta	6.4.2004
CD041:005	R301 ja R302 N-suunnasta.	Elina Saloranta	6.4.2004
CD041:007	R308 ja R309 ylhäältä, SSW-suunnasta.	Elina Saloranta	19.4.2004
CD041:008	R308 ja R309 ylhäältä, SSW-suunnasta.	Elina Saloranta	19.4.2004
CD041:009	Työkuva. M313:n poisto ja R315:n esiin kaivuu. Harri Jokinen, Tanja Ratilainen ja Mervi Suhonen.	Elina Saloranta	4.5.2004
CD041:010	Työkuva. Seulomassa Jussi Korhonen, Ilmo Kajala, Riitta Fischer, Tiina Tuononen, Sami Raninen ja Sonja Hukantaival.	Elina Saloranta	4.5.2004
CD041:011	Kouru R315:ssä. Kuvattu E-suunnasta.	Elina Saloranta	5.5.2004
CD041:012	Kouru R315:ssä. Kuvattu E-suunnasta.	Elina Saloranta	5.5.2004
CD041:013	R315 W-suunnasta.	Elina Saloranta	5.5.2004
CD041:014	R315 kuvattuna ylhäältä, SSW-suunnasta.	Elina Saloranta	5.5.2004
CD041:015	R315 kuvattuna ylhäältä, SSW-suunnasta.	Elina Saloranta	5.5.2004
CD041:016	R315 ylhäältä, SSW-suunnasta.	Elina Saloranta	5.5.2004
CD041:017	Työkuva. R315:n dokumentointi ja purku. Päivi Repo, Ilmo Kajala, Tiina Tuononen, Tapani Tuovinen, Jussi Korhonen ja Tanja Ratilainen.	Elina Saloranta	7.5.2004
CD041:018	Työkuva. R315:n purku ja dokumentointi. Mervi Suhonen, Ilmo Kajala, Päivi Repo, Tiina Tuononen, Tapani Tuovinen ja Tanja Ratilainen.	Elina Saloranta	7.5.2004
CD041:019	R317 kuvattuna S-suunnasta.	Elina Saloranta	7.5.2004
CD041:020	R317 ja R320 kuvattuna WSW-suunnasta.	Elina Saloranta	10.5.2004
CD041:021	R326 ja L327 kuvattuna SW-suunnasta.	Elina Saloranta	18.5.2004
CD041:022	R326 ja L327 kuvattuna NE-suunnasta.	Elina Saloranta	18.5.2004
CD041:023	M323, R326, L327 ja 328 ylhäältä, SSW-suunnasta.	Elina Saloranta	18.5.2004
CD041:024	M323, R326, L327, ja L328 ylhäältä SSW-suunnasta.	Elina Saloranta	18.5.2004
CD041:025	Ryhmäkuva. Elina Saloranta, Tiina Tuononen, Tapani Tuovinen, Päivi Repo, Tanja Ratilainen, Ilmo Kajala, Mervi Suhonen, Riitta Fischer, Sami Raninen, Jussi Korhonen, Marko Luojus ja Harri Jokinen.	Elina Saloranta	18.5.2004
CD041:026	L332 NE-suunnasta.	Elina Saloranta	25.5.2004
CD041:027	NE-leikkaus, SE-pää. Kuvattu SW-suunnasta.	Elina Saloranta	27.5.2004
CD041:028	NE-leikkaus, NE-SW -suuntainen osa. Kuvattu SE-suunnasta.	Elina Saloranta	27.5.2004
CD041:029	NE-leikkausta. Kuvattu SW-suunnasta.	Elina Saloranta	27.5.2004
CD041:030	NE-leikkaus, NW-pää. Kuvattu SW-suunnasta.	Elina Saloranta	27.5.2004
CD041:031	NE-leikkaus, kuvattu W-suunnasta.	Elina Saloranta	27.5.2004

Numero	Sisältö	Kuvaaja	Aika
CD041:032	NW-leikkaus, kuvattu E-suunnasta	Elina Saloranta	27.5.2004
CD041:033	NW-leikkaus, SW-pää. Kuvattu SE-suunnasta.	Elina Saloranta	27.5.2004
CD2005:9:1:1	Kaivo R403 kuvattuna ylhäältä SSE-suunnasta.	Elina Saloranta	5.7.2004
CD2005:9:1:1	Kaivo R403 kuvattuna ylhäältä W-suunnasta.	Elina Saloranta	5.7.2004
CD2005:9:1:1	Kaivo R403 kuvattuna NE-suunnasta.	Elina Saloranta	5.7.2004
CD2005:9:1:1	Tiiliä M401:stä.	Elina Saloranta	6.7.2005
CD2005:9:1:1	Tiiliä M401:stä.	Elina Saloranta	6.7.2004
CD2005:9:1:1	Työkuva. Tanja Ratilainen ja Ilmo Kajala dokumentoivat kaivoa R403. Harri Jokinen ja Tiina Tuononen kaivavat sitä esiin.	Elina Saloranta	6.7.2004
CD2005:9:1:1	Työkuva. Tanja Ratilainen ja Ilmo Kajala dokumentoivat kaivoa R403, Harri Jokinen kaivaa sitä esiin.	Elina Saloranta	6.7.2004
CD2005:9:1:1	Kaivon R403 ulkopuolen pystylaudoitusta. Taustalla Ilmo Kajala piirtää kaivon SW-seinämää.	Elina Saloranta	6.7.2004
CD2005:9:1:1	Työkuva. Tiina Tuononen ja Harri Jokinen kaivavat kaivoa R403 esiin, Ilmo Kajala dokumentoi. Kuvattu NW-suunnasta.	Elina Saloranta	6.7.2004
CD2005:9:1:1	Kaivon R403 seinämän ulkopuolinen tuohivuoraus. Kuvattu N-suunnasta.	Elina Saloranta	6.7.2005
CD2005:9:1:1	Kaivon R403 ulkopuolinen tuohivuoraus. Kuvattu E-suunnasta.	Elina Saloranta	6.7.2005
CD2005:9:1:1	Kaivo R403, kun seinämän ulkopuolinen tuohivuoraus oli paljastettu. Kuvattu ENE-suunnasta.	Elina Saloranta	6.7.2004
CD2005:9:1:1	Kaivo R403 esiin kaivettuna. Kuvattu NW-suunnasta.	Elina Saloranta	6.7.2005
CD2005:9:1:1	Työkuva. Harri Jokinen, Tanja Ratilainen ja Ilmo Kajala purkavat kaivoa R403.	Elina Saloranta	7.7.2004
CD2005:9:1:1	Työkuva. Harri Jokinen kaivaa esiin kaivon R403 alimpia puita, kun rakenteen päällimmäiset hirret on purettu.	Elina Saloranta	7.7.2005
CD2005:9:1:1	Harri Jokinen, Tanja Ratilainen ja Ilmo Kajala purkavat kaivoa R403.	Elina Saloranta	7.7.2004
CD2005:9:1:1	Harri Jokinen, Tanja Ratilainen ja Ilmo Kajala purkavat kaivoa R403.	Elina Saloranta	7.7.2004
CD2005:9:1:1	Harri Jokinen, Tanja Ratilainen ja Ilmo Kajala purkavat kaivoa R403.	Elina Saloranta	7.7.2004
CD2005:9:1:1	Harri Jokinen, Tanja Ratilainen ja Ilmo Kajala purkavat kaivoa R403.	Elina Saloranta	7.7.2004
CD2005:9:1:1	Harri Jokinen ja Tanja Ratilainen purkavat kaivoa R403.	Elina Saloranta	7.7.2004
CD2005:9:1:1	Työkuva. Sonja Hukantaival, Riitta Fischer ja Ilmo Kajala käyvät kaivettua maata läpi pöytälevyllä kirjaston kellarin ns. Komiteahuoneessa.	Elina Saloranta	2.8.2004
CD2005:9:1:1	Työkuva. Sonja Hukantaival, Riitta Fischer, Ilmo Kajala ja Päivi Repo käyvät kaivettua maata läpi pöytälevyllä kirjaston kellarin ns. Komiteahuoneessa.	Elina Saloranta	2.8.2004
CD2005:9:1:1	Työkuva. Jussi Korhonen kaivaa ja Sonja Hukantaival, Riitta Fischer sekä Ilmo Kajala käyvät kaivettua maata läpi pöytälevyllä kirjaston kellarin ns. Komiteahuoneessa.	Elina Saloranta	2.8.2004
CD2005:9:1:1	Työkuva. Marko Luojus ja Jussi Korhonen kaivavat ja Sonja Hukantaival, Riitta Fischer sekä Ilmo Kajala käyvät kaivettua maata läpi pöytälevyllä kirjaston kellarin ns. Komiteahuoneessa.	Elina Saloranta	2.8.2004
CD2005:9:1:1	R504 kuvattuna NW-suunnasta.	Elina Saloranta	2.8.2004
CD2005:9:1:1	R504 kuvattuna W-suunnasta.	Elina Saloranta	2.8.2004
CD2005:9:1:1	R504 kuvattuna S-suunnasta.	Elina Saloranta	2.8.2004
CD2005:9:1:1	Työkuva: Harri Jokinen ja Jussi Korhonen siirtävät kookasta kiveä kirjaston kellarin ns. Komiteahuoneessa.	Elina Saloranta	3.8.2004

Numero	Sisältö	Kuvaaja	Aika
CD2005:9:1:1	Työkuva. Ilmo Kajala piirtää rakennetta R504 ja Tiina Tuononen ja Sonja Hukantaival kaivavat kirjaston kellarin ns. Komiteahuoneessa.	Elina Saloranta	3.8.2004
CD2005:9:1:1	Työkuva. Jussi Korhonen kaivaa koekuoppaa kirjaston kellarin ns. Raamattuhuoneessa.	Elina Saloranta	3.8.2004
CD2005:9:1:1	Työkuva. Sonja Hukantaival, Tiina Tuononen ja Ilmo Kajala purkavat rakennetta R504, taustalla Päivi Repo.	Elina Saloranta	3.8.2004
CD2005:9:1:1	Työkuva. Päivi Repo, Ilmo Kajala ja Tiina Tuononen purkavat R504:ää, taustalla Sonja Hukantaival.	Elina Saloranta	3.8.2004
CD2005:9:1:1	Työkuva. Tiina Tuononen, Sonja Hukantaival ja Ilmo Kajala siirtävät R504:stä irrotettua osaa kirjaston kellarin ns. Komiteahuoneessa.	Elina Saloranta	3.8.2004
CD2005:9:1:1	Pala R504:n yläosasta irrotettuna ja nurinpäin käännettynä.	Elina Saloranta	3.8.2004
CD2005:9:1:1	Työkuva: Marko Luojus ja Harri Jokinen nostavat maaämpäreitä kuljetushihnalle kirjaston kellarin ns. Pumpuhuoneessa.	Elina Saloranta	3.8.2004
CD2005:9:1:1	Työkuva: Marko Luojus ja Harri Jokinen nostavat maaämpäreitä kuljetushihnalle kirjaston kellarin ns. Pumpuhuoneessa.	Elina Saloranta	3.8.2004
CD2005:9:1:1	Leikkaus kirjaston kellarin ns. Pumpuhuoneen lattianalaisessa pohjasavessa. Leikkauksessa näkyy nopean virtauksen aikaansaama tumma hiekkaraita ja siinä tiilenpala. Kuvattu SW-suunnasta.	Elina Saloranta	12.8.2004
CD2005:9:1:1	Naisten pukuhuoneen lattian alta esiin tullut vanha lämmityskanavakirjasto kellarissa. Kuvattu WSW-suunnasta.	Elina Saloranta	12.8.2004
CD2005:9:1:1	Naisten pukuhuoneen lattian alta esiin tulleen vanhan lämmityskanavan perustukset kirjaston kellarissa. Kuvattu SW-suunnasta.	Elina Saloranta	12.8.2004
CD2005:9:1:1	Kirjaston kellarin naisten pukuhuoneen lattian alta löytyneen vanhan lämmityskanavan perustukset. Kuvattu W-suunnasta.	Elina Saloranta	13.8.2004
CD2005:9:1:1	Naisten pukuhuoneen lattian alta esiin tulleen vanhan lämmityskanavan perustukset kirjaston kellarissa kuvattuna yläviistosta, SE-suunnasta.	Elina Saloranta	13.8.2004
CD2005:9:1:1	Työkuva "Susiluolasta", kirjaston entiseltä sisäpihalta. Harri Jokinen ja Jussi Korhonen puhdistavat vanhaa pihakiveystä esiin..	Elina Saloranta	23.8.2004
CD2005:9:1:1	Työkuva. Jussi Korhonen puhdistaa vanhaa pihakiveystä esiin "Susiluolassa" kirjaston entisellä sisäpihalla.	Elina Saloranta	23.8.2004
CD2005:9:1:1	Työkuva. Tanja Ratilainen ja Ilmo Kajala suorittavat mittausdokumentointia kirjaston kellarin rotundassa.	Elina Saloranta	23.8.2004
CD2005:9:1:1	Työkuva. Ilmo Kajala ja Mervi Suhonen suorittavat mittausdokumentointia kirjaston kellarin rotundassa.	Elina Saloranta	23.8.2004
CD2005:9:1:1	Työkuva. Riitta Fischer lapioimassa koeojaa kirjaston kellarissa.	Elina Saloranta	23.8.2004
CD2005:9:1:1	Vanhaa lämmityskanavaa "Susiluolan", kirjaston entisen sisäpihan NW-puoleisen seinän vieressä. Kuvattu SW-suunnasta.	Elina Saloranta	23.8.2004
CD2005:9:1:1	Työkuva. Päivi Repo kaivaa "Susiluolassa", kirjaston entisellä sisäpihalla.	Elina Saloranta	23.8.2004
CD2005:9:1:1	Työkuva. Harri Jokinen ja Jussi Korhonen kaivavat "Susiluolassa", kirjaston entisellä sisäpihalla.	Elina Saloranta	23.8.2004
CD2005:9:1:1	Työkuva. Harri Jokinen ja Jussi Korhonen kaivavat "Susiluolassa", kirjaston entisellä sisäpihalla.	Elina Saloranta	23.8.2004
CD2005:9:1:1	Työkuva. Päivi Repo kaivaa "Susiluolassa", kirjaston entisellä sisäpihalla.	Elina Saloranta	23.8.2004

Numero	Sisältö	Kuvaaja	Aika
CD2005:9:1:1	Työkuva. Sonja Hukantaival, Riitta Fischer, Päivi Repo ja Harri Jokinen kaivavat "Susiluolassa", kirjaston entisellä sisäpihalla.	Elina Saloranta	23.8.2004
CD2005:9:1:1	Työkuva. Tiina Tuononen, Sonja Hukantaival ja Riitta Fischer kaivavat "Susiluolassa", kirjaston entisellä sisäpihalla.	Elina Saloranta	
CD2005:9:1:1	Työkuva. Marko Luojus kuljettaa kaivettua maa-ainesta ulos kirjaston kellarista..	Elina Saloranta	23.8.2004
CD2005:9:1:1	Työkuva. Marko Luojus kaataa kirjaston kellarista tuodun maa-aineskuorman.	Elina Saloranta	23.8.2004
CD2005:9:1:1	Työkuva. Jussi Korhonen tyhjentää "Susiluolasta" kaivettua maa-ainesta kottikärryihin kirjaston kellarissa.	Elina Saloranta	23.8.2004
CD2005:9:1:1	Vanhaan lämmitysjärjestelmään liittynyt tiilirakenne kirjaston lattian alla, huoneessa K16. Kuvattu SE-suunnasta.	Elina Saloranta	24.8.2004
CD2005:9:1:1	Vanhaan lämmitysjärjestelmään liittynyt tiilirakenne kirjaston lattian alla, huoneessa K16. Kuvattu S-suunnasta.	Elina Saloranta	24.8.2004
CD2005:9:1:1	Työkuva. Sonja Hukantaival kaivaa kirjaston entisellä sisäpihalla, "Susiluolassa".	Elina Saloranta	25.8.2004
CD2005:9:1:1	Työkuva. Päivi Repo, Tiina Tuononen ja Sonja Hukantaival kaivavat kirjaston entisellä sisäpihalla, "Susiluolassa".	Elina Saloranta	25.8.2004
CD2005:9:1:1	Työkuva. Riitta Fischer kaivaa kirjaston entisellä sisäpihalla, "Susiluolassa".	Elina Saloranta	25.8.2004
CD2005:9:1:1	Työkuva. Päivi Repo ja Tiina Tuononen kaivavat kirjaston entisellä sisäpihalla, "Susiluolassa".	Elina Saloranta	
CD2005:9:2:1	Kirjaston kellarin ns. Pumpuhuoneen lattian alle kaivetun koekuopan 4 NE-seinä, jossa näkyy nopean virtauksen aikaansaamia tummia hiekkaraitoja sekä puupaalu. Kuvattu SW-suunnasta.	Elina Saloranta	25.8.2005
CD2005:9:2:1	Kirjaston entisen sisäpihan, "Susiluolan" pihakiveystä. Kuvattu E-suunnasta.	Elina Saloranta	26.8.2004
CD2005:9:2:1	Kirjaston entisen sisäpihan, "Susiluolan" pihakiveystä. Kuvattu E-suunnasta. Taustalla korjaustöiden yhteydessä puhkaistu uusi oviaukko.	Elina Saloranta	26.8.2004
CD2005:9:2:1	Kirjaston entisen sisäpihan, "Susiluolan" pihakiveystä. Kuvattu SE-suunnasta.	Elina Saloranta	26.8.2004
CD2005:9:2:1	Kirjaston entisen sisäpihan, "Susiluolan" pihakiveystä. Kuvattu SE-suunnasta. Taustalla korjaustöiden aikana puhkaistu oviaukko.	Elina Saloranta	26.8.2004
CD2005:9:2:1	Kirjaston entisen sisäpihan, "Susiluolan" pihakiveystä. Kuvattu S-suunnasta.	Elina Saloranta	26.8.2004
CD2005:9:2:1	Kirjaston entisen sisäpihan, "Susiluolan" SW-osan pihakiveystä. Kuvattu NE-suunnasta.	Elina Saloranta	
CD2005:9:2:1	Kirjaston entisen sisäpihan, "Susiluolan" SW-osan pihakiveystä. Kuvattu SE-suunnasta.	Elina Saloranta	26.8.2004
CD2005:9:2:1	Kirjaston entisen sisäpihan, "Susiluolan" pihakiveystä. Kuvattu WNW-suunnasta.	Elina Saloranta	
CD2005:9:2:1	Kirjaston entisen sisäpihan, "Susiluolan" pihakiveystä. Kuvattu WNW-suunnasta.	Elina Saloranta	26.8.2004
CD2005:9:2:1	Kirjaston entisen sisäpihan, "Susiluolan" pihakiveystä ja vanhaa lämpökanaalia. Kuvattu SW-suunnasta	Elina Saloranta	26.8.2004
CD2005:9:2:1	Kirjaston entisen sisäpihan, "Susiluolan" NW-seinämässä oleva onkalo. Kuvattu SSW-suunnasta.	Elina Saloranta	26.8.2004
CD2005:9:2:1	Työkuva. Harri Jokinen siirtää kirjaston kellarista kaivettua maa-ainesta kottikärryihin.	Elina Saloranta	
CD2005:9:2:1	Työkuva. Päivi Repo, Mervi Suhonen ja Riitta Fischer poistavat pihakiveystä R512 kirjaston entiseltä sisäpihalta, "Susiluolasta".	Elina Saloranta	31.8.2004

Numero	Sisältö	Kuvaaja	Aika
CD2005:9:2:1	Kaivaustyöryhmä "Susiluolassa". Vasemmalta Tapani Tuovinen, Ilmo Kajala, Jussi Korhonen, Elina Saloranta, Riitta Fischer, Harri Jokinen, Tiina Tuononen, Sonja Hukantaival, Tanja Ratilainen, Mervi Suhonen, Päivi Repo ja Marko Luojus.	Elina Saloranta	2.9.2004
CD2005:9:2:1	Pihakiveys R701 kuvattuna SSW-suunnasta.	Elina Saloranta	2.9.2004
CD2005:9:2:1	Kiviperustus R703, puutaso R707 ja kiviperustus R709. Kuvattu SW-suunnasta.	Elina Saloranta	8.9.2004
CD2005:9:2:1	Kiviperustus R703, puutaso R707 ja kiviperustus R709. Kuvattu E-suunnasta.	Elina Saloranta	8.9.2004
CD2005:9:2:1	Kiviperustus R709 kuvattuna W-suunnasta. Etualalla puutaso R707.	Elina Saloranta	8.9.2004
CD2005:9:2:1	Kiviperustus R703 kuvattuna NW-suunnasta.	Elina Saloranta	
CD2005:9:2:1	Alueen 7 SE-leikkaus kuvattuna W-suunnasta. Etualalla puutaso R707 ja kiviperustus R709.	Elina Saloranta	8.9.2004
CD2005:9:2:1	Työkuva. Harri Jokinen ja Matti Niukkanen Hans Langhista lapioivat maa-ainesta kirjaston entisen sisäpihan pohjasta imuauton putkeen.	Elina Saloranta	8.9.2004
CD2005:9:2:1	Työkuva. Matti Niukkanen Hans Langhista ja Jussi Korhonen lapioivat maa-ainesta kirjaston entiseltä sisäpihalta imuauton putkeen.	Elina Saloranta	8.9.2004
CD2005:9:2:1	Työkuva. Harri Jokinen ja Matti Niukkanen Hans Langhista lapioivat maa-ainesta kirjaston entisen sisäpihan pohjasta imuauton putkeen.	Elina Saloranta	8.9.2004
CD2005:9:2:1	Työkuva. Päivi Repo ja Sonja Hukantaival kaivavat alueella 7.	Elina Saloranta	8.9.2004
CD2005:9:2:1	Työkuva. Ilmo Kajala dokumentoi alueen 7 profiilia.	Elina Saloranta	9.9.2004
CD2005:9:2:1	Työkuva. Ilmo Kajala ja Tiina Tuononen suorittavat mittausdokumentointia ja Sonja Hukantaival kaivaa alueella 7.	Elina Saloranta	9.9.2004
CD2005:9:2:1	R712 kuvattuna NW-suunnasta.	Elina Saloranta	9.9.2004
CD2005:9:2:1	R711A-E kuvattuna NE-suunnasta.	Elina Saloranta	10.9.2004
CD2005:9:2:1	R711A-E kuvattuna SW-suunnasta.	Elina Saloranta	10.9.2004
CD2005:9:2:1	R709B kuvattuna NW-suunnasta.	Elina Saloranta	10.9.2004
CD2005:9:2:1	R711B, 2. taso kuvattuna NW-suunnasta.	Elina Saloranta	13.9.2004
CD2005:9:2:1	Kaukolämpökaivannon SE-leikkaus.	Elina Saloranta	14.9.2004
CD2005:9:2:1	R711H kuvattuna SE-suunnasta.	Elina Saloranta	14.9.2004
CD2005:9:2:1	Alue 7 SE-leikkaus kuvattuna N-suunnasta.	Elina Saloranta	15.9.2004
CD2005:9:2:1	Alueen 7 SE-leikkaus R709:n kohdalla. Kuvattu NW-suunnasta.	Elina Saloranta	15.9.2004
CD2005:9:2:1	Alueen 7 SE-leikkaus R709:n kohdalla. Kuvattu NW-suunnasta.	Elina Saloranta	15.9.2004
CD2005:9:2:1	Alueen 7 SE-leikkaus kuvattuna W-suunnasta.	Elina Saloranta	15.9.2004
CD2005:9:2:1	Alueen 7 SE-leikkaus kuvattuna W-suunnasta.	Elina Saloranta	15.9.2004
CD2005:9:2:1	L717 kuvattuna SE-suunnasta.	Elina Saloranta	15.9.2004
CD2005:9:2:1	Työkuva. Jussi Korhonen ja Harri Jokinen nostamassa kiveä alueelta 7.	Elina Saloranta	16.9.2004
CD2005:9:2:1	R712D kuvattuna WSW-suunnasta.	Elina Saloranta	16.9.2004
CD2005:9:2:1	Yleisnäkymä alueelle 7 ylhäältä, WSW-suunnasta.	Elina Saloranta	17.9.2004
CD2005:9:2:1	R709 ylhäältä WSW-suunnasta kuvattuna.	Elina Saloranta	17.9.2004
CD2005:9:2:1	Kiviperustus R709 kuvattuna NW-suunnasta.	Elina Saloranta	17.9.2004
CD2005:9:2:1	R709B pohjaan kaivettuna. Kuvattu W-suunnasta.	Elina Saloranta	15.9.2004
CD2005:9:2:1	Yksityiskohta. R709B pohjaan kaivettuna. Kuvattu NW-suunnasta.	Elina Saloranta	15.9.2004

Numero	Sisältö	Kuvaaja	Aika
CD2005:9:2:1	Työkuva. Jussi Korhonen ajaa dumperilla kirjaston kellarissa.	Elina Saloranta	21.9.2005
CD2005:9:2:1	Työkuva. Sonja Hukantaival ajaa dumperilla kirjaston kellarissa. Taustalla valvoo Tapani Tuovinen.	Elina Saloranta	21.9.2004
CD2005:9:2:1	Työkuva. Ilmo Kajala kantaa ämpäreitä kirjaston kellarissa.	Elina Saloranta	21.9.2004
CD2005:9:2:1	Tiina Tuononen ja Tanja Ratilainen kirjaston kellarissa.	Elina Saloranta	21.9.2004
CD2005:9:2:1	Kiviperustus R703A-B ja kuoppa L723 kuvattuna SE-suunnasta.	Elina Saloranta	23.9.2004
CD2005:9:2:1	Kiviperustus R703 ja kuoppa L723 kuvattuna SW-suunnasta.	Elina Saloranta	23.9.2004
CD2005:9:2:1	Alueen 7 NW-leikkaus kuvattuna SE-suunnasta.	Elina Saloranta	24.9.2004
CD2005:9:2:1	Tanja Ratilainen ajaa dumperilla ulos kirjaston kellarista.	Elina Saloranta	27.9.2004
CD2005:9:2:1	Työkuva. Tanja Ratilainen ajaa dumperilla.	Elina Saloranta	27.9.2004
CD2005:9:2:1	Työkuva. Tanja Ratilainen tyhjentää dumperin siirtolavalle.	Elina Saloranta	27.9.2004
CD2005:9:2:1	L729, L723 ja R703 kuvattuna SW-suunnasta.	Elina Saloranta	28.9.2004
CD2005:9:2:1	L729, L723 ja R703 kuvattuna SW-suunnasta.	Elina Saloranta	28.9.2004
CD2005:9:2:1	R703A leikkaus, kuvattu NE-suunnasta.	Elina Saloranta	30.9.2004
CD2005:9:2:1	R703 leikkaus, kuvattu SE-suunnasta.	Elina Saloranta	30.9.2004
CD2005:9:2:1	Työkuva. Päivi repo, Harri Jokinen ja Tiina Tuononen kaivavat rakennetta R703, kun kiviä ollaan poistamassa.	Elina Saloranta	
CD2005:9:3:1	Työkuva. Tapani Tuovinen ja Harri Jokinen sitovat kiveä liinalla kaivinkoneen koukkuun R703:a purettaessa.	Elina Saloranta	30.9.2004
CD2005:9:3:1	Työkuva. Rainer Tahvanainen siirtää liinalla sidottua kiveä kaivinkoneella, Jussi Korhonen seuraa tilannetta.	Elina Saloranta	
CD2005:9:3:1	Työkuva. Tapani Tuovinen, Rainer Tahvanainen ja Jussi Korhonen valmistelevat kiven siirtoa alueella 7.	Elina Saloranta	30.9.2004
CD2005:9:3:1	Työkuva. Rainer Tahvanainen nostaa liinalla sidottua kiveä kaivinkoneella, Harri Jokinen ja Jussi Korhonen seuraavat tilannetta.	Elina Saloranta	30.9.2004
CD2005:9:3:1	Työkuva. Rainer Tahvanainen nostaa liinalla sidottua kiveä kaivinkoneella, Jussi Korhonen seuraa tilannetta.	Elina Saloranta	30.9.2004
CD2005:9:3:1	M721 ja L723 kuvattuna SW-suunnasta.	Elina Saloranta	30.9.2004
CD2005:9:3:1	R901 kuvattuna W-suunnasta.	Elina Saloranta	1.10.2004
CD2005:9:3:1	R901C, L903 ja R904 kuvattuna NW-suunnasta.	Elina Saloranta	4.10.2004
CD2005:9:3:1	Alueen 9 SE-leikkaus kuvattuna NW-suunnasta.	Elina Saloranta	7.10.2004
CD2005:9:3:1	Työkuva. Riitta Fischer, Sonja Hukantaival ja Tiina Tuononen kaivavat kirjaston entisen sisäpihan pohjaa "Susiluolassa".	Elina Saloranta	8.10.2004
CD2005:9:3:1	Työkuva. Tanja Ratilainen kaivaa kirjaston entisen sisäpihan pohjaa "Susiluolassa".	Elina Saloranta	8.10.2004
CD2005:9:3:1	Työkuva. Sonja Hukantaival, Riitta Fischer ja Tiina Tuononen kaivavat kirjaston entisen sisäpihan pohjaa, Ilmo Kajala kantaa maa-ainesta ulos ämpäreissä.	Elina Saloranta	8.10.2004
CD2005:9:3:1	Työkuva. Harri Jokinen, Tanja Ratilainen ja Jussi Korhonen kaivavat kirjaston entisen sisäpihan pohjaa "Susiluolassa".	Elina Saloranta	
CD2005:9:3:1	Työkuva. Päivi Repo asettaa suojamuovia dumperiin savimaan pohjaan tarttumisen estämiseksi.	Elina Saloranta	8.10.2004
CD2005:9:3:1	Työkuva. Päivi Repo täyttää dumperia, Jussi Korhonen taiteilee hankalaa kulkuväylää pitkin kohti "Susiluolaa".	Elina Saloranta	8.10.2004
CD2005:9:3:1	Työkuva. Harri Jokinen kaivaa kirjaston entisen sisäpihan pohjaa "Susiluolassa" ja Jussi Korhonen vie maa-ainesta kottikärryillä kohti dumperia.	Elina Saloranta	8.10.2004
CD2005:9:3:1	Työkuva. Jussi Korhonen ja Harri Jokinen kankeavat isoa kiveä paikaltaan "Susiluolassa", kirjaston entisen sisäpihan pohjalla.	Elina Saloranta	8.10.2004

Numero	Sisältö	Kuvaaja	Aika
CD2005:9:3:1	Työkuva. Jussi Korhonen ja Harri Jokinen ovat kangenneet ison kiven pois paikoiltaan "Susiluolassa", kirjaston entisen sisäpihan pohjassa.	Elina Saloranta	8.10.2004
CD2005:9:3:1	Työkuva. Tiina Tuononen ja Päivi Repo kaivavat kirjaston entisen sisäpihan pohjaa "Susiluolassa".	Elina Saloranta	8.10.2004
CD2005:9:3:1	Lehmusten kaatoa valmistellaan aamuvarhaisella.	Elina Saloranta	13.10.2004
CD2005:9:3:1	Lehmusten oksien katkominen on alkanut.	Elina Saloranta	13.10.2004
CD2005:9:3:1	Lehmuksien oksia katkotaan.	Elina Saloranta	13.10.2004
CD2005:9:3:1	Lehmuksien oksia katkotaan.	Elina Saloranta	13.10.2004
CD2005:9:3:1	Ensimmäisen lehmuksen runkoa pätkitään.	Elina Saloranta	13.10.2004
CD2005:9:3:1	Ensimmäisestä lehmuksesta on rungon tynkä jäljellä.	Elina Saloranta	13.10.2004
CD2005:9:3:1	Toisen lehmuksen oksia katkotaan.	Elina Saloranta	13.10.2004
CD2005:9:3:1	Toisen lehmuksen oksia katkotaan.	Elina Saloranta	13.10.2004
CD2005:9:3:1	Toisesta lehmuksesta on rungon tynkä jäljellä.	Elina Saloranta	13.10.2004
CD2005:9:3:1	Kolmannen lehmuksen oksia katkotaan.	Elina Saloranta	13.10.2004
CD2005:9:3:1	Lehmuksen latvusta aletaan karsia.	Elina Saloranta	13.10.2005
CD2005:9:3:1	Työkuva. Päivi Repo ajaa dumpperia.	Elina Saloranta	18.10.2004
CD2005:9:3:1	Työkuva. Päivi Repo ajaa dumpperia.	Elina Saloranta	18.10.2004
CD2005:9:3:1	Työkuva. Kaivinkoneenkuljettaja Raine Lehto kuorii pintamaata alueelta 10. Ilmo Kajala, Harri Jokinen ja Tanja Ratilainen puhdistavat rakenteita esiin.	Elina Saloranta	19.10.2004
CD2005:9:3:1	Työkuva. Raine Lehto kuorii pintamaata kaivinkoneella alueella 10. Ilmo Kajala ja Tanja Ratilainen puhdistavat rakenteita esiin.	Elina Saloranta	19.10.2004
CD2005:9:3:1	Kirjaston entisen sisäpihan alue, "Susiluola" kaivettuna lopulliseen syvyyteen sekä koeoja. Kuvattu NNE-suunnasta.	Elina Saloranta	19.10.2004
CD2005:9:3:1	Pihakiveys R1001 ja hieman aidan peitossa etualalla kiviperustus R1003.	Elina Saloranta	21.10.2004
CD2005:9:3:1	Pihakiveys R1001, kiviperustus R1003 ja palokerros M1011. Kuvattu ESE-suunnasta.	Elina Saloranta	22.10.2004
CD2005:9:3:1	Työkuva. Pintamaata poistetaan kaivinkoneella kuorma-auton lavalle ja resentejä betonirakenteita poistetaan piikkaamalla alueelta 10. Kuvassa kaivinkoneenkuljettaja Jari Haapamäki, kuorma-autonkuljettaja Jussi Veranen ja kaivinkoneenkuljettaja Mikko Nurminen.	Elina Saloranta	25.10.2004
CD2005:9:3:1	Työkuva. Kaivinkoneenkuljettaja Jari Haapamäki piikkaa irti vanhaa sähköpylvään betoniperustusta, kuorma-autonkuljettaja Jussi Veranen seuraa tilannetta.	Elina Saloranta	25.10.2004
CD2005:9:3:1	Broberginkujan kiveys R1005 esiin kaivettuna. Kuvattu SSE-suunnasta.	Elina Saloranta	25.10.2004
CD2005:9:3:1	Broberginkujan kiveys R1005 esiin kaivettuna. Kuvattu ESE-suunnasta.	Elina Saloranta	26.10.2004
CD2005:9:3:1	NE-puoleinen kouru Broberginkujan kiveyksessä R1005. Kuvattu WNW-suunnasta. Vasemmassa reunassa näkyy kiviperustus R1006.	Elina Saloranta	26.10.2004
CD2005:9:3:1	Broberginkujan kiveys R1005 kuvattuna E-suunnasta. Oikeassa reunassa näkyy kiviperustus R1006.	Elina Saloranta	26.10.2004
CD2005:9:3:1	Broberginkujan kiveys R1005 kuvattuna yläviistosta, SE-suunnasta. Kuvassa näkyvät myös kiveyksen läpi kaivetut kuopat L1023, L1030, L1031, L1032 ja L1034 sekä resentti vesijohtokaivanto L1002E. Oikeassa reunassa näkyy kiviperustus R1006.	Elina Saloranta	26.10.2004
CD2005:9:3:1	Työkuva. Jari Haapamäki piikkaa vanhaa sähköpylvään betoniperustusta irti ja Mikko Nurminen poistaa kaivinkoneella Brobergin kujan kiveystä.	Elina Saloranta	26.10.2004



Numero	Sisältö	Kuvaaja	Aika
CD2005:9:3:1	Työkuva. Harri Jokinen, Riitta Fischer ja Mervi Suhonen seulovat.	Elina Saloranta	26.10.2005
CD2005:9:3:1	Työkuva. Mikko Nurminen poistaa kaivinkoneella Brobergin kujan kiveystä R1005. Tapani Tuovinen ja Ilmo Kajala valvovat.	Elina Saloranta	26.10.2004
CD2005:9:3:1	Työkuva. Kaivinkoneilla poistetaan resenttiä betoniperustusta ja 1700-luvun katukiveystä R1005.	Elina Saloranta	26.10.2004
CD2005:9:3:1	Työkuva. Mikko Nurminen poistaa kaivinkoneella Broberginkujan kiveystä R1005. Tanja Ratilainen valvoo.	Elina Saloranta	26.10.2004
CD2005:9:3:1	Kiviperustus R1003 ja palokerros M1011. Kuvattu SE-suunnasta	Elina Saloranta	26.10.2004
CD2005:9:3:1	Kellarin R1010 holvausta juuri esiin kaivettuna. Kuvattu ESE-suunnasta.	Elina Saloranta	
CD2005:9:3:1	Kiviperustus R1003 ja palokerros M1011. Kuvattu SE-suunnasta	Elina Saloranta	28.10.2004
CD2005:9:3:1	Paalu R1021, mahdollisesti kirjaston aidan vanha portinpaalu kuvattuna SW-suunnasta.	Elina Saloranta	29.10.2004
CD2005:9:3:1	Työkuva. Tanja Ratilainen lukee takymetriä.	Elina Saloranta	29.10.2004
CD2005:9:3:1	Jussi Korhonen ja Ilmo Kajala mittaavat ja poistavat rakennetta R1003.	Elina Saloranta	29.10.2004
CD2005:9:3:1	Kellari R1010 esiin kaivettuna. Kuvattu NNE-suunnasta.	Elina Saloranta	2.11.2004
CD2005:9:3:1	Kellarin R1010 viemärin ritilä. Kuvattu NNE-suunnasta.	Elina Saloranta	2.11.2004
CD2005:9:3:1	Kellarin R1010 NE- ja SE-seinät. Kuvattu W-suunnasta.	Elina Saloranta	2.11.2004
CD2005:9:3:1	Kellarin R1010 SW-seinä. Kuvattu NE-suunnasta.	Elina Saloranta	2.11.2004
CD2005:9:3:1	Työkuva. Harri Jokinen puhdistaa kellarin R1010 seinämää	Elina Saloranta	
CD2005:9:3:1	Kiviperustus R1006 ja sen jatkeena kiviperustus R1041 sekä niiden takana kellari R1010. Kuvattu SSE-suunnasta.	Elina Saloranta	2.11.2004
CD2005:9:3:1	Kellari R1010 kuvattuna yläviihosta, E-suunnasta.	Elina Saloranta	2.11.2004
CD2005:9:4:1	Työkuva Tanja Ratilainen dokumentoi kellaria R1010.	Elina Saloranta	2.11.2004
CD2005:9:4:1	Kellarin R1010 viemärin ritilä ja lattiakiveyksen alta paljastunut kellarin peustushirsi kuvattuna N-suunnasta.	Elina Saloranta	2.11.2004
CD2005:9:4:1	Lattiakiveyksen alta paljastunut kellarin perustushirsi ja viemärin aukko R1010:ssä. Kuvattu N-suunnasta.	Elina Saloranta	2.11.2004
CD2005:9:4:1	Työkuva. Tanja Ratilainen lukee takymetriä ja Harri Jokinen kuljettaa maa-ainesta kottikärryillä.	Elina Saloranta	2.11.2004
CD2005:9:4:1	Juurien peittäjä kiviperustuksen hirsipeti R1003C kuvattuna E-suunnasta.	Elina Saloranta	5.11.2004
CD2005:9:4:1	Juurien peittäjä kiviperustuksen hirsipeti R1003C kuvattuna SW-suunnasta	Elina Saloranta	5.11.2004
CD2005:9:4:1	Työkuva. Päivi Repo sitoo rautalangalla haurasta rakennetta kokoon.	Elina Saloranta	5.11.2004
CD2005:9:4:1	R1037, L1039 kuvattuna SW-suunnasta.	Elina Saloranta	5.11.2004
CD2005:9:4:1	Työkuva. Antti Lehtonen nostaa kaivinkoneella kookkaita kiviä R1006:sta.	Elina Saloranta	5.11.2004
CD2005:9:4:1	Työkuva. Antti Lehtonen nostaa kaivinkoneella kookkaita kiviä R1006:sta.	Elina Saloranta	5.11.2004
CD2005:9:4:1	Kellari R1010 ja kiviperustukset R1006 ja R1041 kun R1006:n päällimmäiset, kookkaat kivet on poistettu. Kuvattu SE-suunnasta.	Elina Saloranta	8.11.2004
CD2005:9:4:1	Työkuva. Telttaa siirretään kaivausalueelle.	Elina Saloranta	8.12.2004
CD2005:9:4:1	Työkuva. Telttaa siirretään kaivausalueelle.	Elina Saloranta	
CD2005:9:4:1	Työkuva. Telttaa siirretään kaivausalueelle.	Elina Saloranta	
CD2005:9:4:1	Työkuva. Telttaa siirretään kaivausalueelle.	Elina Saloranta	
CD2005:9:4:1	Työkuva. Telttaa siirretään kaivausalueelle.	Elina Saloranta	

Numero	Sisältö	Kuvaaja	Aika
CD2005:9:4:1	Harri Jokinen ja Turo Laitinen asentavat lamppuja kaivausteltiltaan	Elina Saloranta	12.11.2004
CD2005:9:4:1	Työkuva teltasta.	Elina Saloranta	12.11.2004
CD2005:9:4:1	Työkuva teltasta. Mervi Suhonen lukee takymetriä, Päivi Repo ja Jussi Korhonen kaivavat, taustalla Tanja Ratilainen.	Elina Saloranta	12.11.2004
CD2005:9:4:1	Työkuva. Ilmo Kajala pitää prismaa mittauspisteessä.	Elina Saloranta	12.11.2004
CD2005:9:4:1	Työkuva. Tanja Ratilainen ja Harri Jokinen asentavat teltiltaan lamppua, Mervi Suhonen lukee takymetriä.	Elina Saloranta	12.11.2004
CD2005:9:4:1	Paalu R1046.	Tanja Ratilainen	16.11.2004
CD2005:9:4:1	Työkuva. Harri Jokinen ja Jussi Korhonen lyövät kairaa maahan.	Elina Saloranta	17.11.2004
CD2005:9:4:1	Työkuva. Harri Jokinen ja Jussi Korhonen lyövät kairaa maahan. Taustalla seuraavat Päivi Repo ja Turo Laitinen.	Elina Saloranta	17.11.2004
CD2005:9:4:1	Työkuva. Harri Jokinen ja Jussi Korhonen nostavat kairaa maasta.	Elina Saloranta	17.11.2004
CD2005:9:4:1	Työkuva. Päivi Repo kaivaa viemärikaivannon L1044 pohjaa.	Elina Saloranta	17.11.2004
CD2005:9:4:1	Työkuva. Riitta Fischer, Janna Jokela ja Sonja Hukantaival seulovat teltassa.	Elina Saloranta	
CD2005:9:4:1	Puuviemäri R1060 ja L1044 kuvattuna ESE-suunnasta.	Elina Saloranta	
CD2005:9:4:1	Puuviemäri R1060 ja L1044 kuvattuna WNW-suunnasta.	Elina Saloranta	
CD2005:9:4:1	Työkuva. Ilmo Kajala dokumentoi kellaria R1010.	Elina Saloranta	23.11.2004
CD2005:9:4:1	Työkuva. Pihakiveystä R1056 puhdistetaan dokumentointikuntoon.	Elina Saloranta	23.11.2004
CD2005:9:4:1	Pihakiveys R1056, viemärikaivanto L1044, puurakenne R1061 ja kaivanto L1054. Kiveystä puhkovat resentit leikkaukset L1002B, C, E sekä betonitunnelin leikkaus L1002A. Kuvattu NE-suunnasta.	Elina Saloranta	23.11.2004
CD2005:9:4:1	Pihakiveys R1056, viemärikaivanto L1044, puurakenne R1061 ja kaivanto L1054. Kiveystä puhkovat resentit leikkaukset L1002B, C, E sekä betonitunnelin leikkaus L1002A. Kuvattu NE-suunnasta.	Elina Saloranta	23.11.2004
CD2005:9:4:1	Pihakiveys R1056, viemärikaivanto L1044 ja kaivanto L1054. Kiveystä puhkovat resentit leikkaukset L1002B, C, E sekä betonitunnelin leikkaus L1002A. Kuvattu NNE-suunnasta.	Elina Saloranta	23.11.2004
CD2005:9:4:1	Pihakiveys R1056, puurakenne R1061 ja kaivannot L1054 ja L1057. Kiveystä puhkovat resentit leikkaukset L1002B, C, E. Kuvattu W-suunnasta.	Elina Saloranta	
CD2005:9:4:1	Pihakiveys R1056, viemärikaivanto L1044, puurakenteet R1067 ja R1061, kaivannot L1054 ja 1057. Kiveystä puhkovat resentit leikkaukset L1002B, C, E sekä betonitunnelin leikkaus L1002A. Kuvattu NE-suunnasta.	Elina Saloranta	
CD2005:9:4:1	Puurakennuksen pohja R1067 ja kiviperustus R1006. Kuvattu SE-suunnasta.	Elina Saloranta	26.11.2004
CD2005:9:4:1	Pihakiveyksen R1056 teltan ulkopuolelle jäänyt osa. Kuvattu NE-suunnasta.	Elina Saloranta	26.11.2004
CD2005:9:4:1	Aurian purku kuvattuna ENE-suunnasta.	Elina Saloranta	29.11.2004
CD2005:9:4:1	R1085. Kuvattu NE-suunnasta.	Elina Saloranta	30.11.2004
CD2005:9:4:1	Paalu R1075 kuvattuna N-suunnasta.	Elina Saloranta	30.11.2004
CD2005:9:4:1	Puurakenne R1072 kuvattuna NE-suunnasta.	Elina Saloranta	30.11.2004
CD2005:9:4:1	Tynnyrinpuolikas R1081 ja sen täyttökerros M1080 kuvattuna SE-suunnasta.	Elina Saloranta	3.12.2004
CD2005:9:4:1	Pihakiveys R1056:n alaiset kerrokset alueen 10 W-kulmassa.	Elina Saloranta	3.12.2004
CD2005:9:4:1	Sian luuranko kuvattuna SE-suunnasta.	Elina Saloranta	7.12.2004
CD2005:9:4:1	Sian luuranko kuvattuna SE-suunnasta.	Elina Saloranta	7.12.2004

Numero	Sisältö	Kuvaaja	Aika
CD2005:9:4:1	Aurian purku kuvattuna NE-suunnasta..	Elina Saloranta	7.12.2004
CD2005:9:4:1	Aurian Kauppiaskadun puoleinen sivu.	Elina Saloranta	8.12.2004
CD2005:9:4:1	Aurian purku kuvattuna Linnankadulta päin, N-suunnasta.	Elina Saloranta	8.12.2004
CD2005:9:4:1	Aurian purku kuvattuna NE-suunnasta.	Elina Saloranta	14.12.2004
CD2005:9:4:1	Aurian purku. Kuvattu E-suunnasta.	Elina Saloranta	14.12.2004
CD2005:9:4:1	Aurian purku. Kuvattu E-suunnasta.	Elina Saloranta	14.12.2004
CD2005:9:4:1	Alue 10 NW-leikkauksen SW-pää ja sen edustalta esiin tulleita rimoja likaantuneen pohjasaven päällä. Kuvattu SE-suunnasta.	Elina Saloranta	14.12.2004
CD2005:9:4:1	Jätekuoppa L1096 alueen 10 NW-leikkauksessa. Kuvattu SE-suunnasta.	Elina Saloranta	15.12.2004
CD2005:9:4:1	Jätekuoppa L1096 alueen 10 NW-leikkauksessa. Kuvattu SE-suunnasta.	Elina Saloranta	15.12.2004
CD2005:9:4:1	R1201 kuvattuna NW-suunnasta.	Elina Saloranta	16.12.2004
CD2005:9:4:1	Tynnyrin R1081 pohja. Kuvattu E-suunnasta.	Elina Saloranta	16.12.2004
CD2005:9:4:1	Sian luuranko in situ. Kuvattu SE-suunnasta.	Elina Saloranta	16.12.2004
CD2005:9:4:1	Porsaan kylkiluita in situ.	Elina Saloranta	16.12.2004
CD2005:9:4:1	Kaivaustyöryhmä. Vasemmalla takana Elina Saloranta, Tapani Tuovinen, Jussi Korhonen, Marko Luojus, Riitta Fischer, Satu-Maarika Isotalo, Tiina Tuononen, Sonja Hukantaival, Tanja Ratilainen ja Harri Jokinen. Edessä istumassa vasemmalta lukien Ilmo Kajala, Mervi Suhonen, Janna Jokela ja Päivi Repo.	Elina Saloranta	16.12.2004
CD2005:9:4:1	Kaivaustyöryhmä. Vasemmalla takana Elina Saloranta, Tapani Tuovinen, Jussi Korhonen, Marko Luojus, Riitta Fischer, Satu-Maarika Isotalo, Tiina Tuononen, Sonja Hukantaival, Tanja Ratilainen ja Harri Jokinen. Edessä istumassa vasemmalta lukien Ilmo Kajala, Mervi Suhonen, Janna Jokela ja Päivi Repo.	Elina Saloranta	16.12.2004
CD2005:9:4:1	Työkuva. Sonja Hukantaival kaivaa sian luurankoa.	Elina Saloranta	16.12.2004
CD2005:9:4:1	Työkuva. Tiina Tuononen kaivaa tynnyrin R1081 pohjaa.	Elina Saloranta	16.12.2004
CD2005:9:5:1	Sian ja yhden porsaan luuranko kylkiluiden alapäässä. Kuvattu SE-suunnasta.	Tanja Ratilainen	17.12.2004
CD2005:9:5:1	Sian ja yhden porsaan luuranko kylkiluiden alapäässä. Kuvattu SE-suunnasta.	Tanja Ratilainen	17.12.2004
CD2005:9:5:1	Yksityiskohta sian luurangon yhteydessä olleesta porsaan luurangosta.	Tanja Ratilainen	17.12.2005
CD2005:9:5:1	Yksityiskohta sian luurangon yhteydessä olleesta porsaan luurangosta.	Tanja Ratilainen	17.12.2004
CD2005:9:5:1	Yksityiskohta sian luurangon yhteydessä olleesta porsaan luurangosta.	Tanja Ratilainen	17.12.2004
CD2005:9:5:1	Yksityiskohta sian luurangon yhteydessä olleesta porsaan luurangosta.	Tanja Ratilainen	17.12.2004
CD2005:9:5:1	Yksityiskohta sian luurangon yhteydessä olleesta porsaan luurangosta.	Tanja Ratilainen	17.12.2004
CD2005:9:5:1	R1201, paalutuksen signaalipisteet. Kuvattu NW-suunnasta.	Tapani Tuovinen	20.12.2004
CD2005:9:5:1	R1201, paalutuksen signaalipisteet. Kuvattu NW-suunnasta.	Tapani Tuovinen	20.12.2004
CD2005:9:5:1	R1201 signaalipisteineen Läntisen Rantakadun puolelta, SE-suunnasta kuvattuna.	Tapani Tuovinen	20.12.2004
CD2005:9:5:1	R1201 signaalipisteineen Läntisen Rantakadun puolelta, SE-suunnasta kuvattuna.	Tapani Tuovinen	20.12.2004
CD2005:9:5:1	R1201 signaalipisteineen Läntisen Rantakadun puolelta, SE-suunnasta kuvattuna.	Tapani Tuovinen	20.12.2004

Numero	Sisältö	Kuvaaja	Aika
CD2005:9:5:1	Sian luuranko in situ. Kylkiliuut ja porsaan sikiöt on poistettu.	Tapani Tuovinen	20.12.2004
CD2005:9:5:1	Sian luuranko in situ. Kylkiliuut ja porsaan sikiöt on poistettu.	Tapani Tuovinen	21.12.2004
CD2005:9:5:1	Sian luuranko in situ. Selkäranka ja pääkallo on poistettu.	Tapani Tuovinen	21.12.2004
CD2005:9:5:1	Puinen viemäri kouru R1060, kun tuohinen kate on poistettu. Kuvattu WNW-suunnasta.	Elina Saloranta	3.1.2005
CD2005:9:5:1	Aurian purku. Kuvattu NE-suunnasta.	Elina Saloranta	3.1.2005
CD2005:9:5:1	Puinen viemärikouru R1060, kun puinen kansi on poistettu ja kouru tyhjennetty. Kuvattu WNW-suunnasta	Elina Saloranta	3.1.2005
CD2005:9:5:1	Puisen viemärikourun kellariin R1010 johtava haara R1060B, kun puinen kansi on poistettu ja kouru tyhjennetty. Kuvattu NW-suunnasta.	Elina Saloranta	3.1.2005
CD2005:9:5:1	Kellariin vievät portaat R1010E kuvattuna NW-suunnasta	Elina Saloranta	4.1.2005
CD2005:9:5:1	Kellariin vievät portaat R1010E kuvattuna SE-suunnasta.	Elina Saloranta	4.1.2005
CD2005:9:5:1	Kellari R1010 ja kiviperustus R1006 kuvattuna S-suunnasta.	Elina Saloranta	4.1.2005
CD2005:9:5:1	Konservointiapulainen Marko Luojus parakissa esikäsittelemässä löytöjä.	Elina Saloranta	5.1.2005
CD2005:9:5:1	Aurian purku kuvattuna N-suunnasta.	Elina Saloranta	5.1.2005
CD2005:9:5:1	Kaivausjohtaja Tapani Tuovinen kenttätoimistossa.	Elina Saloranta	5.1.2005
CD2005:9:5:1	Kirjaston aidan kiviperustukseksi tulkittu R1108 kuvattuna NE-suunnasta.	Elina Saloranta	14.1.2005
CD2005:9:5:1	Tiililatomus R1109B kuvattuna ENE-suunnasta.	Elina Saloranta	14.1.2005
CD2005:9:5:1	R1109 SE-leikkausta signaalipisteineen 1-2. Kuvattu SE-suunnasta	Elina Saloranta	17.1.2005
CD2005:9:5:1	R1109 SE-leikkausta signaalipisteineen 2-3. Kuvattu SE-suunnasta.	Elina Saloranta	17.1.2005
CD2005:9:5:1	R1109 SE-leikkausta signaalipisteineen 3-4. Kuvattu SE-suunnasta	Elina Saloranta	17.1.2005
CD2005:9:5:1	R1109 SE-leikkausta signaalipisteineen 4-5. Kuvattu SE-suunnasta.	Elina Saloranta	17.1.2005
CD2005:9:5:1	Yleiskuva jossa näkyvät kiviperustus R1109, katukiveys R1110, taustalla kellari R1010 sekä kiviperustukset R1006 ja R1041. Kuvattu NNE-suunnasta.	Elina Saloranta	17.1.2005
CD2005:9:5:1	Yleiskuva jossa näkyvät kiviperustus R1109, katukiveys R1110, taustalla kellari R1010 sekä kiviperustus R1006. Kuvattu E-suunnasta.	Elina Saloranta	17.1.2005
CD2005:9:5:1	Yleiskuva jossa näkyvät kiviperustus R1109, katukiveys R1110, taustalla kellari R1010 sekä kiviperustukset R1006 ja R1041. Kuvattu E-suunnasta.	Elina Saloranta	17.1.2005
CD2005:9:5:1	Yleiskuva jossa näkyvät kiviperustukset R1006 ja R1041, kellari R1010, taustalla kiviperustus R1109 sekä katukiveys R1110. Kuvattu SSE-suunnasta.	Elina Saloranta	17.1.2005
CD2005:9:5:1	Yleiskuva jossa näkyvät kiviperustukset R1006 ja R1041, kellari R1010, taustalla kiviperustus R1109 sekä katukiveys R1110. Kuvattu W-suunnasta.	Elina Saloranta	17.1.2005
CD2005:9:5:1	Kellarin portaat R1010E kuvattuna NW-suunnasta.	Elina Saloranta	17.1.2005
CD2005:9:5:1	Kiviperustus R1109 ja katukiveys R1110 sen alla. Kuvattu W-suunnasta.	Elina Saloranta	17.1.2005
CD2005:9:5:1	Kiviperustus R1103 signaalipisteineen kuvattuna SE-suunnasta.	Elina Saloranta	17.1.2005
CD2005:9:5:1	Kiviperustus R1103 signaalipisteineen kuvattuna NW-suunnasta.	Elina Saloranta	17.1.2005
CD2005:9:5:1	Kaivausteltilta kuvattuna N-suunnasta Linnankadulta.	Elina Saloranta	17.1.2005
CD2005:9:5:1	Kiviperustus R1109 SE-leikkausta signaalipisteineen 1 ja 6 kuvattuna SE-suunnasta.	Elina Saloranta	18.1.2005
CD2005:9:5:1	Kiviperustus R1109 SE-leikkausta signaalipisteineen 6, 7 ja 8 kuvattuna SE-suunnasta.	Elina Saloranta	18.1.2005

Numero	Sisältö	Kuvaaja	Aika
CD2005:9:5:1	Kiviperustus R1109 SE-leikkausta signaalipisteineen 8 ja 9 kuvattuna SE-suunnasta.	Elina Saloranta	18.1.2005
CD2005:9:5:1	Kiviperustus R1109 SE-leikkausta signaalipisteineen 8, 9 ja 10 kuvattuna SE-suunnasta.	Elina Saloranta	18.1.2005
CD2005:9:5:1	Kiviperustus R1109 SE-leikkausta signaalipisteineen 10 ja 11 kuvattuna SE-suunnasta.	Elina Saloranta	18.1.2005
CD2005:9:5:1	Kiviperustus R1109 SE-leikkausta signaalipisteineen 1 ja 6 kuvattuna SE-suunnasta.	Elina Saloranta	18.1.2005
CD2005:9:5:1	Kiviperustus R1109 SE-leikkausta signaalipisteineen 6 ja 7 kuvattuna SE-suunnasta.	Elina Saloranta	18.1.2005
CD2005:9:5:1	Kiviperustus R1109 SE-leikkausta signaalipisteineen 7, 8 ja 9 kuvattuna SE-suunnasta.	Elina Saloranta	18.1.2005
CD2005:9:5:1	Kiviperustus R1109 SE-leikkausta signaalipisteineen 9, 10 ja 11 kuvattuna SE-suunnasta.	Elina Saloranta	18.1.2005
CD2005:9:5:1	Kiviperustus R1109 ja Katukiveys R1110 leikkaus. Kuvattu NE-suunnasta.	Elina Saloranta	18.1.2005
CD2005:9:5:1	Kiviperustus R1109, kun päällimmäiset kivet oli poistettu. Kiviperustus R1109 ja katukiveys R1110 leikkaus. Kuvattu E-suunnasta.	Elina Saloranta	20.1.2005
CD2005:9:5:1	Katukiveys R1110 kourun tukikiviksi tulkitun latomuksen E-pää kuvattuna E-suunnasta.	Elina Saloranta	20.1.2005
CD2005:9:5:1	Katukiveyksen R1110 kourun tukikiviksi tulkitun latomuksen W-pää sekä kaksi paalunsijaa R1132. Kuvattuna E-suunnasta.	Elina Saloranta	20.1.2005
CD2005:9:5:1	Kiviperustus R1109 alemmat kivet signaalipisteineen 1 ja 2. Kuvattu SE-suunnasta.	Elina Saloranta	20.1.2005
CD2005:9:5:1	Kiviperustus R1109 alemmat kivet signaalipisteineen 2 ja 3. Kuvattu SE-suunnasta.	Elina Saloranta	20.1.2005
CD2005:9:5:1	Kiviperustus R1109 alemmat kivet signaalipisteineen 3 ja 4. Kuvattu SE-suunnasta.	Elina Saloranta	20.1.2005
CD2005:9:5:1	Kiviperustus R1109 alemmat kivet signaalipisteineen 4, 5 ja 6. Kuvattu SE-suunnasta.	Elina Saloranta	20.1.2005
CD2005:9:5:1	Kiviperustus R1109 alemmat kivet signaalipisteineen 6 ja 7. Kuvattu SE-suunnasta.	Elina Saloranta	20.1.2005
CD2005:9:5:1	R1109 alemmat kivet signaalipisteineen 7, 8 ja 9. Kuvattu SE-suunnasta.	Elina Saloranta	20.1.2005
CD2005:9:5:1	R1109 alemmat kivet signaalipisteineen 8 ja 9. Kuvattu SE-suunnasta.	Elina Saloranta	20.1.2005
CD2005:9:5:1	R1109 alemmat kivet signaalipisteineen 9 ja 10. Kuvattu SE-suunnasta.	Elina Saloranta	20.1.2005
CD2005:9:5:1	R1109 alemmat kivet signaalipisteineen 10 ja 11. Kuvattu SE-suunnasta.	Elina Saloranta	20.1.2005
CD2005:9:5:1	R1109 alemmat kivet signaalipisteineen 11 ja 12. Kuvattu SE-suunnasta.	Elina Saloranta	20.1.2005
CD2005:9:5:1	R1109 alemmat kivet signaalipisteineen 11 ja 12. Kuvattu SE-suunnasta.	Elina Saloranta	20.1.2005
CD2005:9:5:1	R1109 alemmat kivet signaalipisteineen 11, 12 ja 14. Kuvattu SE-suunnasta.	Elina Saloranta	20.1.2005
CD2005:9:5:1	R1109 alemmat kivet signaalipisteineen 14 ja 15. Kuvattu SE-suunnasta.	Elina Saloranta	20.1.2005
CD2005:9:6:1	R1109 alemmat kivet signaalipisteineen 15, 16 ja 17. Kuvattu SE-suunnasta.	Elina Saloranta	20.1.2005
CD2005:9:6:1	Kaivaustyöryhmäläisiä ruokatauolla. Vasemmalta lukien Päivi Repo, Riitta Fischer, Janna Jokela, Jukka Sipilä, Mervi Suhonen, Ilmo Kajala, Sonja Hukantaival, Tiina Tuononen ja Satu-Maarika Isotalo.	Elina Saloranta	24.1.2005
CD2005:9:6:1	Alueen 10 NW-leikkausta kuvattuna SE-suunnasta.	Elina Saloranta	24.1.2005
CD2005:9:6:1	Alueen 10 NW-leikkausta kuvattuna SE-suunnasta.	Elina Saloranta	24.1.2005

Numero	Sisältö	Kuvaaja	Aika
CD2005:9:6:1	Alueen 10 NW-leikkausta kuvattuna SE-suunnasta.	Elina Saloranta	24.1.2005
CD2005:9:6:1	Alueen 10 NW-leikkausta kuvattuna SE-suunnasta.	Elina Saloranta	24.1.2005
CD2005:9:6:1	Paalunsija R1131 kuvattuna SSE-suunnasta.	Elina Saloranta	24.1.2005
CD2005:9:6:1	Kellarin R1010 oviaukon saranarauta in situ. Kuvattu SW-suunnasta.	Elina Saloranta	25.1.2005
CD2005:9:6:1	Kellarin R1010 oviaukon saranarauta in situ. Kuvattu SW-suunnasta.	Elina Saloranta	25.1.2005
CD2005:9:6:1	Kellarin R1010 portaiden lautapäällystettä. Kuvattu W-suunnasta.	Elina Saloranta	25.1.2005
CD2005:9:6:1	Kellarin R1010 portaiden lautapäällystettä. Kuvattu NW-suunnasta.	Elina Saloranta	25.1.2005
CD2005:9:6:1	Kellarin R1010 portaiden lautapäällysteiden kolot seinämuurauksessa. Kuvattu W-suunnasta.	Elina Saloranta	25.1.2005
CD2005:9:6:1	Kellarin R1010 portaiden lautapäällysteiden kolot seinämuurauksessa. Kuvattu N-suunnasta.	Elina Saloranta	25.1.2005
CD2005:9:6:1	Työkuva. Isoa kiveä siirretään liinalla ja lihasvoimalla. Kiveä vetämässä Jukka Sipilä, tilannetta seuraavat vasemmalta lukien Päivi Repo, Harri Jokinen, Janna Jokela ja Satu-Maarika Isotalo.	Elina Saloranta	25.1.2005
CD2005:9:6:1	Työkuva. Isoa kiveä siirretään liinalla ja lihasvoimalla. Kiveä vetämässä Jukka Sipilä ja Päivi Repo, tilannetta seuraavat Harri Jokinen, Janna Jokela ja Satu-Maarika Isotalo.	Elina Saloranta	25.1.2005
CD2005:9:6:1	Työkuva. Isoa kiveä siirretään liinalla ja lihasvoimalla. Kiveä vetämässä Harri Jokinen, työntämässä Satu-Maarika Isotalo ja Päivi Repo. Tilannetta seuraavat Ilmo Kajala ja Janna Jokela.	Elina Saloranta	25.1.2005
CD2005:9:6:1	Työkuva. Harri Jokinen ja Jukka Sipilä siirtävät isoa kiveä.	Elina Saloranta	25.1.2005
CD2005:9:6:1	Kellarin R1010 holvaus kuvattuna sisäpuolelta, NNE-suunnasta.	Elina Saloranta	27.1.2005
CD2005:9:6:1	Kellarin R1010 holvaus kuvattuna sisäpuolelta, NNE-suunnasta.	Elina Saloranta	27.1.2005
CD2005:9:6:1	Kellarin holvauksen 1. tiilikerros kuvattuna NE-suunnasta.	Elina Saloranta	27.1.2005
CD2005:9:6:1	Kellarin kivilattia R1010D ja portaikon SW-seinä R1010C. Taustalla näkyy koillisseinän R1010F ovikomero sekä saranarauta in situ. Kuvattu SW-suunnasta.	Elina Saloranta	27.1.2005
CD2005:9:6:1	Kellarin kivilattia R1010D, portaikko R1010E ja portaikon SW-seinä R1010C. Taustalla näkyy kellarin SW-seinä R1010A. Kuvattu NE-suunnasta.	Elina Saloranta	27.1.2005
CD2005:9:6:1	Työkuva. Mervi Suhonen piirtää alueen 10 NW-profilia.	Elina Saloranta	27.1.2005
CD2005:9:6:1	Työkuva teltasta. Tiina Tuononen ja Sonja Hukantaival käyvät maata lastoilla läpi pöytälevyjen päällä, Mervi Suhonen piirtää profilia.	Elina Saloranta	27.1.2005
CD2005:9:6:1	Työkuva teltasta. Päivi Repo, Riitta Fischer ja Satu-Maarika Isotalo kaivavat, taustalla Jukka Sipilä ja Harri Jokinen siirtävät kiveä.	Elina Saloranta	27.1.2005
CD2005:9:6:1	Laastinäytteitä kellarin portailla.	Elina Saloranta	27.1.2005
CD2005:9:6:1	Työkuva. Ilmo Kajala piirtää kellarin R1010 holvausta, Tanja Ratilainen ottaa laastinäytettä.	Elina Saloranta	27.1.2005
CD2005:9:6:1	Työkuva. Tanja Ratilainen ottaa laastinäytettä kellarin R1010 muurista..	Elina Saloranta	27.1.2005
CD2005:9:6:1	Puurakennuksen pohja R1140 kuvattuna NE-suunnasta.	Elina Saloranta	28.1.2005
CD2005:9:6:1	Puurakennuksen pohja R1140 kuvattuna NE-suunnasta.	Elina Saloranta	28.1.2005
CD2005:9:6:1	Puurakennuksen pohja R1140 kuvattuna NE-suunnasta.	Elina Saloranta	28.5.2005
CD2005:9:6:1	Puurakennuksen jäännös R1141 kuvattuna NE-suunnasta. Taustalla puurakennuksen jäännös R1140.	Elina Saloranta	28.1.2005
CD2005:9:6:1	Puurakennuksen jäännös R1141 kuvattuna NE-suunnasta. Taustalla puurakennuksen jäännös R1140.	Elina Saloranta	28.1.2005

Numero	Sisältö	Kuvaaja	Aika
CD2005:9:6:1	Tulisijan jäännökseksi tulkittu R1146 kuvattuna S-suunnasta.	Elina Saloranta	28.1.2005
CD2005:9:6:1	Tulisijan jäännös R1151 ja paalu R1152. Kuvattu SE-suunnasta.	Elina Saloranta	31.1.2005
CD2005:9:6:1	Hirsipeti R1109C kiviperustuksen R1109 alla. Kuvattu E-suunnasta.	Elina Saloranta	1.2.2005
CD2005:9:6:1	Tulisijanjäännökseksi tulkitun rakenteen R1146 2. taso.	Elina Saloranta	1.2.2005
CD2005:9:6:1	Kellarin R1010 porraskivi. Kuvattu SW-suunnasta.	Elina Saloranta	2.1.2005
CD2005:9:6:1	Kellarin R1010 portaiden sidekivet. Kuvattu W-suunnasta.	Elina Saloranta	3.2.2005
CD2005:9:6:1	Puurakenteen jäännös R1163 kuvattuna ylhäältä, SE-suunnasta.	Elina Saloranta	
CD2005:9:6:1	Puurakenteen jäännös R1163 kuvattuna E-suunnasta.	Elina Saloranta	3.2.2005
CD2005:9:6:1	Puurakenteen jäännös R1170 ja oja L1166 kuvattuna SE-suunnasta. Etualalla kiviperustusta R1109.	Elina Saloranta	7.2.2005
CD2005:9:6:1	Puurakenteen jäännös R1171 kuvattuna SE-suunnasta.	Elina Saloranta	7.2.2005
CD2005:9:6:1	Puurakenteen jäännös R1171 kuvattuna SE-suunnasta.	Elina Saloranta	7.2.2005
CD2005:9:6:1	Puurakenteen jäännöksen R1171 2. taso kuvattuna SE-suunnasta.	Elina Saloranta	9.2.2005
CD2005:9:6:1	Puurakenteen jäännöksen R1171 2. taso kuvattuna SE-suunnasta.	Elina Saloranta	
CD2005:9:6:1	Alueen 11 NW-leikkauksen SW-pää. Kuvattu SE-suunnasta.	Elina Saloranta	9.2.2005
CD2005:9:6:1	Työkuva teltasta. Tanja Ratilainen ja Ilmo Kajala piirtävät alueen 10 NW-leikkausta, Päivi Repo ja Satu-Maarika Isotalo kaivavat.	Elina Saloranta	10.2.2005
CD2005:9:6:1	Työkuva. Ilmo Kajala ja Tanja Ratilainen piirtävät alueen 11 NW-profiilia.	Elina Saloranta	10.2.2005
CD2005:9:6:1	Työkuva. Harri Jokinen, Moshe Makolin ja Jukka Sipilä poistavat kellarin R1010 kiviä	Elina Saloranta	11.2.2005
CD2005:9:6:1	Työkuva. Tiina Tuononen, Riitta Fischer ja Sonja Hukantaival pesevät kaivausämpäreitä kirjaston kellarissa.	Elina Saloranta	
CD2005:9:6:1	Kellarin R1010 NE-seinän tiililimitys ovikomeron kohdalla. Kuvattu SW-suunnasta.	Elina Saloranta	11.2.2005
CD2005:9:6:1	Alueen 11 NW-profiilin NE-pää. Kuvattu SE-suunnasta. Vasemmalla näkyy kiviperustus R1109 hirsipeteineen R1109C, oikealla rakenteeseen R1171 liittynyt paalu.	Elina Saloranta	11.2.2005
CD2005:9:6:1	Rakenteeseen R1171 liittynyt paalu alueen 11 NW-profiilissa. Kuvattu SE-suunnasta.	Elina Saloranta	11.2.2005
CD2005:9:6:1	Kellarin R1010 viemärikouru ja kiviperustuksen R1006 arinahirsi, kun rakennekokonaisuuden kivet oli poistettu. Kuvattu ESE-suunnasta.	Elina Saloranta	11.2.2005
CD2005:9:6:1	Työkuva. Kaivausteltoa puretaan	Elina Saloranta	11.2.2005
CD2005:9:6:1	Työkuva. Kaivausteltoa puretaan	Elina Saloranta	11.2.2005
CD2005:9:6:1	Työkuva. Kaivausaluetta täytetään kaivinkoneella. Tilannetta seuraavat kuopan laidalla Ilmo Kajala, Tapani Tuovinen ja Marko Luojus.	Elina Saloranta	14.2.2005
CD2005:9:6:1	Kaupunginkirjaston portaiden perustusta, kun portaat oli purettu. Kuvattu N-suunnasta.	Elina Saloranta	13.4.2005
CD2005:9:6:1	Kaupunginkirjaston portaiden perustusta, kun portaat oli purettu. Kuvattu N-suunnasta.	Elina Saloranta	13.4.2005
CD2005:9:6:1	Kaupunginkirjaston portaiden perustusta, kun portaat oli purettu. Kuvattu E-suunnasta.	Elina Saloranta	13.4.2005
CD2005:9:6:1	Kaupunginkirjaston portaiden perustusta, kun portaat oli purettu. Kuvattu E-suunnasta.	Elina Saloranta	13.4.2005
KD04494	Työkuva. Jukka Sipilä, Harri Jokinen ja kaivinkoneenkuljettaja Pasi Partanen poistavat pintamaata.	Elina Saloranta	6.4.2004
KD04495	Katu/pihakiveykset R301 ja R302 kuvattuna S-suunnasta.	Elina Saloranta	6.4.2004

Numero	Sisältö	Kuvaaja	Aika
KD04496	Katukiveykset R301 ja R302 kuvattuna N-suunnasta	Elina Saloranta	6.4.2004
KD04497	Katukiveykset R301 ja R302 kuvattuna NW-suunnasta.	Elina Saloranta	7.4.2004
KD04498	Kiviperustus R308 kuvattuna W-suunnasta.	Tapani Tuovinen	15.4.2004
KD04499	Paalunsija R309a kuvattuna NW-suunnasta.	Elina Saloranta	19.4.2004
KD04500	Paalunsija R309d kuvattuna N-suunnasta.	Elina Saloranta	19.4.2004
KD04501	Paalunsija R309c kuvattuna N-suunnasta.	Elina Saloranta	19.4.2004
KD04502	Paalunsija R309b kuvattuna W-suunnasta.	Elina Saloranta	19.4.2004
KD04503	Yleiskuva yläviistosta, SSW-suunnasta. R308 ja R309a-f.	Elina Saloranta	19.4.2004
KD04504	Paalunsija R309e S-suunnasta	Elina Saloranta	19.4.2004
KD04505	R309b pohjaan kaivettuna kuvattuna S-suunnasta.	Elina Saloranta	20.4.2004
KD04506	Antti Lehtinen piikkaa kaivinkoneella betoniperustusta.	Tapani Tuovinen	27.4.2004
KD04507	Työkuva. Mervi Suhonen, Tanja Ratilainen, Tiina Tuononen, Ilmo Kajala ja Jussi Korhonen.	Elina Saloranta	27.4.2004
KD04508	Tiina Tuonoson ja Päivi Revon syntymäpäiviä vietetään vapputunnelmissa työmaan ruokailuparakissa. Kuvassa Mervi Suhonen, Päivi Repo, Tiina Tuononen, Tapani Tuovinen, Ilmo Kajala, Aki Pihlman ja Riitta Fischer.	Elina Saloranta	30.4.2004
KD04509	Työkuva. Mervi Suhonen poistaa M313:a, Tanja Ratilainen puhdistaa R315:ttä näkyviin. Taustalla Harri Jokinen.	Elina Saloranta	4.5.2004
KD04510	Työkuva. Seulomassa Sonja Hukantaival, Sami Raninen, Päivi Repo, Tiina Tuononen, Riitta Fischer, Jussi Korhonen ja Ilmo Kajala.	Elina Saloranta	4.5.2004
KD04511	NE-SW -suuntainen kouru kiveyksessä R315.	Elina Saloranta	5.5.2004
KD04512	Pihakiveys R315 kuvattuna E-suunnasta.	Elina Saloranta	5.5.2004
KD04513	Pihakiveys R315 kuvattuna N-suunnasta.	Elina Saloranta	5.5.2004
KD04514	Pihakiveys R315 kuvattuna W-suunnasta.	Elina Saloranta	5.5.2004
KD04515	Kouru pihakiveyksessä R315 kuvattuna SE-suunnasta.	Elina Saloranta	5.5.2004
KD04516	Pihakiveys R315 kuvattuna yläviistosta SSW-suunnasta.	Elina Saloranta	5.5.2004
KD04517	Työkuva. R315:n purkua ja dokumentointia. Tapani Tuovinen, Jussi Korhonen, Tanja Ratilainen ja Ilmo Kajala.	Elina Saloranta	7.5.2004
KD04518	Työkuva. R315:n purkua ja dokumentointia.	Elina Saloranta	7.5.2004
KD04519	Työkuva. Pihakiveys R315:n purkua ja dokumentointia. Tapani Tuovinen, Tanja Ratilainen, Jussi Korhonen ja Ilmo Kajala.	Elina Saloranta	
KD04520	Puutaso R317 etualalla ja kiveys R320 tulossa esille. Kuvattu WSW-suunnasta.	Elina Saloranta	10.5.2004
KD04521	Työkuva. M318:aa poistetaan. Harri Jokinen, Ilmo Kajala, Tiina Tuononen, Mervi Suhonen ja Tanja Ratilainen.	Elina Saloranta	10.5.2004
KD04522	Puutaso R317 ja pihakiveys R320 kuvattuna WSW-suunnasta.	Elina Saloranta	10.5.2004
KD04523	Kiveys R320 puutason R317 alta.	Elina Saloranta	12.5.2004
KD04524	Kiveyksen R320 kourun tukikivet R318b:sä.	Elina Saloranta	12.5.2004
KD04525	Puunjäänteitä M321:ssä.	Elina Saloranta	13.5.2004
KD04526	R322, R323 ja R324 sekä R323:n alaisia puunjäänteitä.	Elina Saloranta	13.5.2004
KD04527	R326 ja L327 kuvattuna SW-suunnasta.	Elina Saloranta	18.5.2004
KD04528	R326 ja L327 kuvattuna NE-suunnasta.	Elina Saloranta	18.5.2004
KD04529	M325, R326 ja L327 kuvattuna yläviistosta SSW-suunnasta.	Elina Saloranta	18.5.2004
KD04530	M325, R326 ja L327 kasteltuna. Kuvattu yläviistosta, SSW-suunnasta.	Elina Saloranta	18.5.2004
KD04531	L332 kuvattuna NE-suunnasta.	Elina Saloranta	25.5.2004
KD04532	Alueen 4 NE-leikkauksen SE-pää.	Elina Saloranta	27.5.2004



Numero	Sisältö	Kuvaaja	Aika
KD04533	alueen 4 NE-leikkauksen NE-SW -suuntainen kohta kuvattuna SE-suunnasta.	Elina Saloranta	27.5.2004
KD04534	Alueen 4 NE-leikkausta.	Elina Saloranta	27.5.2004
KD04535	Alueen 4 NE-leikkausta.	Elina Saloranta	27.5.2004
KD04536	Alueen 4 NE-leikkauksen NW-pää.	Elina Saloranta	27.5.2004
KD04537	Alueen 4 NE-leikkaus.	Elina Saloranta	27.5.2004
KD04538	Työkuva. Tanja Ratilainen kaivaa maanäytettä paalunkuopasta.	Elina Saloranta	27.5.2004
KD04539	Työkuva. Harri Jokinen rakentaa tukia kaapeleille.	Elina Saloranta	27.5.2004
KD04540	Työkuva. Ilmo Kajala piirtää alueen 4 NE-leikkausta.	Elina Saloranta	27.5.2004
KD04541	Työkuva. Tanja Ratilainen ottaa maanäytettä paalunkuopasta, taustalla Harri Jokinen rakentaa kaapelitukia.	Elina Saloranta	27.5.2004
KD04542	Työkuva. Seulomassa Sami Raninen, Mervi Suhonen, Tiina Tuononen, Päivi Repo ja Jussi Korhonen.	Elina Saloranta	27.5.2004
KD04543	Alueen 4 NW-leikkauksen NE-pää.	Elina Saloranta	
KD04544	Alueen 4 NW-leikkausta.	Elina Saloranta	27.5.2004
KD04545	Alueen 4 NW-leikkauksen SW-pää.	Elina Saloranta	27.5.2004
KD04546	Alueen 4 NW-leikkaus kuvattuna SWS-suunnasta.	Elina Saloranta	27.5.2004
KD04547	Alueen 4 NW-leikkaus kuvattuna SEE-suunnasta.	Elina Saloranta	27.5.2004
KD0510	Kaivon R403 tuohivuoraus. Ilmo Kajala piirtää rakennetta.	Elina Saloranta	6.7.2004
KD05100	Kiviperustuksen R1109: SW-pää, kun isot, päällimmäiset kivet oli poistettu, R1010 ja R1041. Kuvattu SE-suunnasta.	Elina Saloranta	8.11.2004
KD05101	Työkuva. Seulontateltan nosto paikalleen.	Elina Saloranta	8.11.2004
KD05102	Työkuva. Seulontateltan nosto paikalleen. Tapahtumaa seuraamassa Harri Jokinen, Jussi Korhonen, Ilmo Kajala, Riitta Fischer ja Tanja Ratilainen.	Elina Saloranta	8.11.2004
KD05103	Kiviperustus R1109, kiviperustus R1041 ja kellari R1010 kuvattuna W-suunnasta.	Elina Saloranta	8.11.2004
KD05104	Kiviperustus R1109, kiviperustus R1041 ja kellari R1010 kuvattuna SW-suunnasta.	Elina Saloranta	8.11.2004
KD05105	Paalu R1046 kuvattuna E-suunnasta.	Tanja Ratilainen	16.11.2004
KD05106	Paalu R1048 kuvattuna SE-suunnasta.	Tanja Ratilainen	16.11.2004
KD05107	Puinen viemärikouru R1060 kuvattuna ESE-suunnasta. Rakenteessa kansi ja tuohikate paikallaan.	Elina Saloranta	21.11.2004
KD05108	Pihakiveys 1056 kuvattuna NE-suunnasta. Kiveyksen reunassa taustalla puurakenteen seinälinjan jäännös R1061. Kuvassa näkyvät myös kaivannot L1044 ja L1054 sekä paalun R1052 kuoppa L1057. Kiveyksessä näkyy resenttejä kaivantoja L1002.	Elina Saloranta	23.11.2004
KD05109	Pihakiveys 1056 kuvattuna W-suunnasta. Kiveyksen reunassa etualalla puurakenteen seinälinjan jäännös R1061. Kuvassa näkyvät myös kaivannot L1044 ja L1054 sekä paalun R1052 kuoppa L1057. Kiveyksessä näkyy resenttejä kaivantoja L1002.	Elina Saloranta	23.11.2004
KD0511	Työkuva. Harri Jokinen kaivaa kaivoa R403:a esiin ja Ilmo Kajala piirtää sitä.	Elina Saloranta	6.7.2004
KD05110	Pihakiveys 1056 kuvattuna ENE-suunnasta. Etualalla puurakennuksen jäännös R1067 ja taustalla puurakennuksen seinälinjan jäännös R1061. Kuvassa näkyvät myös kaivannot L1044 ja L1054 sekä kiveyksessä resenttejä kaivantoja L1002.	Elina Saloranta	23.11.2004

Numero	Sisältö	Kuvaaja	Aika
KD05111	Pihakiveys 1056 kuvattuna ENE-suunnasta. Etualalla puurakennuksen jäännös R1067 ja taustalla puurakennuksen seinälinjan jäännös R1061. Kuvassa näkyvät myös kaivannot L1044 ja L1054 sekä kiveyksessä resentejä kaivantoja L1002.	Elina Saloranta	23.11.2004
KD05112	Puurakennuksen jäännös R1067 kuvattuna SE-suunnasta. Vasemmalla näkyy pihakiveystä R1056 sekä viemärikaivanto L1044, oikealla Kiviperustuksen R1109 SW-päätty.	Elina Saloranta	23.11.2004
KD05113	Pihakiveyksen R1056 NE-reunassa ollut puinen kouru R1056B kuvattuna NW-suunnasta.	Elina Saloranta	26.11.2004
KD05114	Pihakiveyksen R1056 teltan ulkopuolelle jäänyt osa kuvattuna ENE-suunnasta.	Elina Saloranta	26.11.2004
KD05115	Aurian purkutyömaa kuvattuna ENE-suunnasta.	Elina Saloranta	30.11.2004
KD05116	Puisen viemärikourun R1060 kellariin R1010 johtava haara kuvattuna ylhäältä NW-suunnasta.	Elina Saloranta	1.12.2004
KD05117	Paalu R1075 kuvattuna N-suunnasta.	Elina Saloranta	1.12.2004
KD05118	Puurakennuksen jäännös R1072 kuvattuna ENE-suunnasta.	Elina Saloranta	1.12.2004
KD05119	Maahan kaivettu tynnyri R1081 alueen 10 NW-leikkauksessa sekä sen täyttöä M1080.	Elina Saloranta	3.12.2004
KD0512	Kaivon R403 Tuohivuoraus kuvattuna N-suunnasta.	Elina Saloranta	6.7.2004
KD05120	Sian luuranko alueella 10 kuvattuna in situ SE-suunnasta.	Elina Saloranta	7.12.2004
KD05121	Työkuva. Sonja Hukantaival, Päivi Repo, Janna Jokela ja Riitta Fischer katsovat taukotilan ikkunasta Aurian purkamista.	Tapani Tuovinen	7.12.2004
KD05122	Aurian purkutyömaa kuvattuna ENE-suunnasta.	Elina Saloranta	7.12.2004
KD05123	Aurian purkutyömaa kuvattuna ENE-suunnasta.	Elina Saloranta	14.12.2004
KD05124	Kaksi ohutta riukua, jotka olivat likaisen pohjasaven pinnassa, toinen osittain jätekuopan L1096 päällä. Kuvattu SE-suunnasta.	Elina Saloranta	14.12.2004
KD05125	Alue 10 NW-leikkauksen SW-pää, jossa näkyy mm. jätekuoppa L1096. Kuvattu SE-suunnasta.	Elina Saloranta	15.12.2004
KD05126	Jätekuoppa L1096 alueen 10 NW-leikkauksessa. Kuvattu SE-suunnasta.	Elina Saloranta	15.12.2004
KD05127	Kiviperustus ja sen alainen paalutus R1501 viemärikaivannossa Läntisen Rantakadun alla.	Elina Saloranta	15.12.2004
KD05128	Sian luuranko in situ M1078:ssa kun kylkiluut ja sikiöt 1 - 4 oli poistettu. Kuvattu SE-suunnasta.	Tapani Tuovinen	21.12.2004
KD05129	Lehmuksen kanto R1109:n päällä alueella 11.	Marko Luojus	22.12.2004
KD0513	Kaivon R403 tuohivuoraus kuvattuna E-suunnasta.	Elina Saloranta	6.7.2004
KD05130	Vesipostikaivannon SW-leikkausta, jossa näkyy kiviperustus R1113.	Marko Luojus	22.12.2004
KD05131	Puinen viemärikouru R1060 tuohikate poistettuna. Kuvattu NW-suunnasta.	Elina Saloranta	3.1.2005
KD05132	Aurian purkutyömaa kuvattuna ENE-suunnasta.	Elina Saloranta	3.1.2005
KD05133	Puinen viemärikouru R1060 ilman katetta tyhjennettynä. Kuvattu NW-suunnasta.	Elina Saloranta	3.1.2005
KD05134	Puisen viemärikourun R1060:n kellariin R1010 johtava haara tyhjennettynä. Kuvattu ylhäältä NW-suunnasta.	Elina Saloranta	3.1.2005
KD05135	Kellariin R1010 johtavat portaavat (R1010E) ja lehmuksen kanto. Kuvattu NW-suunnasta.	Elina Saloranta	4.1.2005
KD05136	Kellariin R1010 johtavat portaavat (R1010E). Kuvattu SE-suunnasta.	Elina Saloranta	4.1.2005
KD05137	Kellari 1010 ja kiviperustuksen R1109 SW-päätty kuvattuna SSW-suunnasta.	Elina Saloranta	4.1.2005

Numero	Sisältö	Kuvaaja	Aika
KD05138	Kiviperustus R1109 ja katukiveys R1110 kuvattuna NNE-suunnasta.	Elina Saloranta	17.1.2005
KD05139	Kiviperustus R1109, kellari R1010 ja kiviperustus 1041 kuvattuna SSW-suunnasta.	Elina Saloranta	17.1.2005
KD0514	Työkuva. Harri Jokinen puhdistaa kaivon R403 seinämää.	Elina Saloranta	6.7.2004
KD05140	Kiviperustus R1109, kiviperustus R1041 ja kellari 1010 kuvattuna W-suunnasta.	Elina Saloranta	17.1.2005
KD05141	Kellarin portaat R1010E kuvattuna W-suunnasta.	Elina Saloranta	17.1.2005
KD05142	Kiviperustus R1109 ja katukiveys 1110 kuvattuna W-suunnasta.	Elina Saloranta	17.1.2005
KD05143	Kiviperustus R1109 kun päällimmäiset kivet oli poistettu. Kuvattu NE-suunnasta.	Elina Saloranta	20.1.2005
KD05144	Katukiveys R1110 reunakourun tukikiviksi tulkittu kiviryvä kuvattuna E-suunnasta.	Elina Saloranta	24.1.2005
KD05145	Katukiveys R1110 reunakourun tukikiviksi tulkittu kiviryvä kuvattuna E-suunnasta.	Elina Saloranta	24.1.2005
KD05146	Alue 10 NW-leikkausta. Kuvattu SE-suunnasta.	Elina Saloranta	24.1.2005
KD05147	Alue 10 NW-leikkausta. Kuvattu SE-suunnasta.	Elina Saloranta	24.1.2005
KD05148	Alue 10 NW-leikkausta. Kuvattu SE-suunnasta. Oikeassa reunassa R1010.	Elina Saloranta	24.1.2005
KD05149	Saranarauta kellarissa R1010 in situ. Kuvattu SW-suunnasta.	Elina Saloranta	24.1.2005
KD0515	Kaivo R403 tuohivuoraus poistettuna. Kuvattu N-suunnasta.	Elina Saloranta	7.7.2004
KD05150	Yksityiskohta kellarin R1010 portaista. Portaiden päällyslautojen kolot seinän muurauksessa. Kuvattu NNW-suunnasta.	Elina Saloranta	24.1.2005
KD05151	Kellarin R1010 holvaus kuvattuna sisäpuolelta NNE-suunnasta.	Elina Saloranta	27.1.2005
KD05152	Kellarin R1010 holvauksen 1. tiilikkerros. Kuvattu NE-suunnasta.	Elina Saloranta	27.1.2005
KD05153	Kellarin R1010 mukulakivilattia ja siinä ollut kouru R1010D sekä saranarauta in situ. Kuvattu SW-suunnasta.	Elina Saloranta	27.1.2005
KD05154	Puurakenteen jäännös R1140 kuvattuna NE-suunnasta.	Elina Saloranta	27.1.2005
KD05155	Puurakenteen jäännös R1141 kuvattuna NE-suunnasta.	Elina Saloranta	27.1.2005
KD05156	Uunin jäännös R1151 ja puurakenteen jäännös R1140 kuvattuna -suunnasta. Etualalla myöhempi kiviperustus R1109.	Elina Saloranta	31.1.2005
KD05157	Kiviperustuksen hirsipeti R1109C kuvattuna E-suunnasta.	Elina Saloranta	1.2.2005
KD05158	Uunin jäännös R1146 2. taso.	Elina Saloranta	1.2.2005
KD05159	Kellarin R1010 porraskivi kuvattuna SW-suunnasta.	Elina Saloranta	2.2.2005
KD0516	Kaivon R403 E-nurkka, kun tuohivuoraus oli poistettu. Kuvattu E-suunnasta.	Elina Saloranta	7.7.2004
KD05160	Kellarin R1010 portaiden perustus seinämuurauksen kyljessä.	Elina Saloranta	2.2.2005
KD05161	Puurakenteen jäännös R1163 kuvattuna Se-suunnasta.	Elina Saloranta	3.2.2005
KD05162	Puurakenteen jäännös R1170 kuvattuna SE-suunnasta.	Elina Saloranta	7.2.2005
KD05163	Puurakenteen jäännös R1171 kuvattuna SSE-suunnasta.	Elina Saloranta	7.2.2005
KD05164	Puurakenteen jäännös R1171, 2. vaihe kuvattuna SSE-suunnasta.	Elina Saloranta	9.2.2005
KD05165	Alue 11 NW-leikkauksen SW-pää kuvattuna SE-suunnasta.	Elina Saloranta	9.2.2005
KD05166	Alue 11 NW-leikkauksen NE-pää kuvattuna SE-suunnasta.	Elina Saloranta	9.2.2005
KD05167	Paalu R1171G alueen 11 NW-leikkauksessa.	Elina Saloranta	9.2.2005
KD05168	Kellarin R1010 pohjahirret ja kouru R1060 kuvattuna ESE-suunnasta.	Elina Saloranta	9.2.2005

Numero	Sisältö	Kuvaaja	Aika
KD05169	Työkuva.. Jukka Sipilä, Harri Jokinen ja Moshe Makolin siirtävät kiveä kellaria R1010 purettaessa.	Elina Saloranta	11.2.2005
KD0517	Työkuva. Harri Jokinen, Tanja Ratilainen ja Ilmo Kajala purkavat kaivoa R403.	Elina Saloranta	7.7.2004
KD05170	Työkuva. Harri Jokinen, Jukka Sipilä ja Moshe Makolin siirtävät kiveä kellaria R1010 purettaessa.	Elina Saloranta	11.2.2005
KD05171	Työkuva.. Jukka Sipilä, Harri Jokinen ja Moshe Makolin siirtävät kiveä kellaria R1010 purettaessa.	Elina Saloranta	11.2.2005
KD05172	Työkuva.. Jukka Sipilä, Harri Jokinen ja Moshe Makolin siirtävät kiveä kellaria R1010 purettaessa.	Elina Saloranta	11.2.2005
KD05173	Työkuva. Ilmo Kajala ja Tanja Ratilainen piirtävät alueen 10 NW-leikkausta.	Elina Saloranta	11.2.2005
KD05174	Työkuva. Kaivausteltaa puretaan.	Elina Saloranta	14.2.2005
KD05175	Työkuva. Kaivausteltaa puretaan.	Elina Saloranta	14.2.2005
KD05176	Työkuva. Kaivausteltaa puretaan.	Elina Saloranta	14.2.2005
KD0518	Työkuva. Tanja Ratilainen ja Ilmo Kajala kantavat kaivosta R403 purettua hirttä.	Elina Saloranta	7.7.2004
KD0519	Työkuva. Harri Jokinen, Tanja Ratilainen ja Ilmo Kajala purkavat kaivoa R403.	Elina Saloranta	7.7.2004
KD0520	Kirveenjälkiä R403:n pohjahirressä.	Elina Saloranta	7.7.2004
KD0521	Tiilirakenne R504 kirjaston kellarin ns. Komiteahuoneessa K13. Kuvattu W-suunnasta.	Elina Saloranta	2.8.2004
KD0522	Tiilirakenne R504 kirjaston kellarin ns. Komiteahuoneessa K13. Kuvattu S-suunnasta.	Elina Saloranta	2.8.2004
KD0523	Työkuva. Tanja Ratilainen työskentelee kirjaston kellarin ns. Pumpuhuoneessa K10.	Elina Saloranta	3.8.2004
KD0524	Työkuva. Tanja Ratilainen ja Harri Jokinen liukuhihnan päässä lavalla Läntisellä Rantakadulla.	Elina Saloranta	5.8.2004
KD0525	Työkuva. Tanja Ratilainen ja Harri Jokinen liukuhihnan päässä lavalla Läntisellä Rantakadulla.	Elina Saloranta	5.8.2004
KD0526	Työkuva. Harri Jokinen, Tanja Ratilainen ja Jussi Korhonen työskentelevät kirjaston kellarin ns. Pumpuhuoneessa K10.	Elina Saloranta	5.8.2004
KD0527	Lämmityskanava kirjaston kellarin naisten pukuhuoneessa K9. Kuvattu SW-suunnasta.	Elina Saloranta	12.8.2004
KD0528	Kirjaston kellarin arkistohuoneen K19 lattia kuvattuna WNW-suunnasta.	Elina Saloranta	12.8.2004
KD0529	Kirjaston kellarin arkistohuoneen K19 lattia kuvattuna WNW-suunnasta.	Elina Saloranta	12.8.2004
KD0530	Kirjaston kellarin arkistohuoneen K19 lattia kuvattuna WNW-suunnasta.	Elina Saloranta	12.8.2004
KD0531	Kirjaston vanhan lämmityskanavan holvi rotundassa (Vanha kokoelma K18), Arkiston K19 takana. Kuvattu NNE-suunnasta.	Elina Saloranta	12.8.2004
KD0532	Kirjaston vanhan lämmitysjärjestelmän holvi rotundassa (K18 Vanha kokoelma), Arkiston K19 takana. Kuvattu W-suunnasta.	Elina Saloranta	12.8.2004
KD0533	Kirjaston perustushirsiä näkyvissä koekaivannossa K16:ssa (Lähivarasto/tietokirjallisuus). Kuvattu SE-suunnasta.	Elina Saloranta	20.8.2004
KD0534	Kirjaston vanha lämmityskanava näkyvissä rotundassa K18 (Vanha kokoelma). Kuvattu NW-suunnasta.	Elina Saloranta	20.8.2004
KD0535	Työkuva. Riitta Fischer työskentelee kirjaston kellarikerroksessa, entisellä sisäpiha-alueella.	Tapani Tuovinen	24.8.2004
KD0536	Koekuopan 4 NE-seinämä kirjaston kellarin ns. Pumpuhuoneessa K10. Pohjasavessa näkyy nokisia kerrostumia, sekä oikealla saveen lyödyn paalun kärki.	Elina Saloranta	25.8.2004
KD0537	Kirjaston entisen sisäpihan mukulakiveystä R512 kellarikerroksen keskellä olevassa tilassa. Kuvattu ENE-suunnasta.	Elina Saloranta	26.8.2004

Numero	Sisältö	Kuvaaja	Aika
KD0538	Kirjaston entisen sisäpihan mukulakiveystä R512 kellarikerroksen keskellä olevassa tilassa. Kuvattu E-suunnasta.	Elina Saloranta	26.8.2004
KD0539	Kirjaston entisen sisäpihan mukulakiveystä R512 kellarikerroksen keskellä olevassa tilassa. Kuvattu ESE-suunnasta.	Elina Saloranta	26.8.2004
KD054	Kaivo R403 kuvattuna SSE-suunnasta.	Elina Saloranta	5.7.2004
KD0540	Kirjaston entisen sisäpihan mukulakiveystä R512 kellarikerroksen keskellä olevassa tilassa. Kuvattu NE-suunnasta.	Elina Saloranta	26.8.2004
KD0541	Kirjaston entisen sisäpihan mukulakiveystä R512 kellarikerroksen keskellä olevassa tilassa. Kuvattu WNW-suunnasta.	Elina Saloranta	26.8.2004
KD0542	Pihakiveystä R701 musiikkikirjaston NW-puolella olleessa kaivannossa (alue 7). Kuvattu SW-suunnasta.	Elina Saloranta	2.9.2004
KD0543	Rakennuksen perustukset R703 ja R709 sekä lattianjäännös R707 kuvattuna SW-suunnasta.	Elina Saloranta	3.9.2004
KD0544	Rakennuksen perustukset R703 ja R709 sekä lattianjäännös R707 kuvattuna NE-suunnasta.	Elina Saloranta	8.9.2004
KD0545	Kiviperustus R709 ja lattianjäännös R707 kuvattuna W-suunnasta.	Elina Saloranta	8.9.2004
KD0546	Puretun tulisijan jänteet R711 kuvattuna NE-suunnasta.	Elina Saloranta	10.9.2004
KD0547	Puretun tulisijan jänteet R711 kuvattuna SW-suunnasta.	Elina Saloranta	10.9.2004
KD0548	Tulisijan jäännös R709B kuvattuna ylhäältä NW-suunnasta.	Elina Saloranta	13.9.2004
KD0549	Tulisijan jäännös R711 2. taso. Kuvattu NW-suunnasta.	Elina Saloranta	13.9.2004
KD055	Kaivo R403 kuvattuna NW-suunnasta.	Elina Saloranta	5.7.2004
KD0550	Alue 7:stä E-suuntaan jatkuneen kaukolämpökaivannon SE-leikkaus kuvattuna NE-suunnasta.	Elina Saloranta	14.9.2004
KD0551	Tulisijan perustuskiveys R711N. Kuvattu SE-suunnasta.	Elina Saloranta	14.9.2004
KD0552	Alueen 7 SE-leikkaus. Etualalla R709. Kuvattu W-suunnasta.	Elina Saloranta	15.9.2004
KD0553	Alueen 7 SE-leikkauksen SW pää kuvattuna NW-suunnasta. Etualalla R709.	Elina Saloranta	15.9.2004
KD0554	Alueen 7 SE-leikkauksen keskiosaa kuvattuna NW-suunnasta.	Elina Saloranta	15.9.2004
KD0555	Alueen 7 SE-leikkauksen keskiosaa kuvattuna NW-suunnasta.	Elina Saloranta	15.9.2004
KD0556	Alueen 7 SE-leikkauksen NEpää kuvattuna NW-suunnasta.	Elina Saloranta	15.9.2004
KD0557	Alueen 7 SE-leikkaus kuvattuna N-suunnasta.	Elina Saloranta	15.9.2004
KD0558	L717 kuvattuna SE-suunnasta.	Elina Saloranta	16.9.2004
KD0559	R712D kuvattuna NW-suunnasta.	Elina Saloranta	17.9.2004
KD056	Kaivo R403 kuvattuna ENE-suunnasta	Elina Saloranta	5.7.2004
KD0560	Alue 7 kuvattuna ylhäältä W-suunnasta.	Elina Saloranta	17.9.2004
KD0561	Alue 7 E-pää ja siitä jatkuva kaukolämpökaivanto, musiikkikirjasto, kirjaston päärakennuksen itäsiipi sekä taustalla tuomiokirkko kuvattuna ylhäältä W-suunnasta.	Elina Saloranta	17.9.2004
KD0562	Alue 7 ja siitä jatkuva kaukolämpökaivanto, musiikkikirjasto sekä autokirjaston kansliarakennuksen sivurakennus kuvattuna ylhäältä W-suunnasta.	Elina Saloranta	17.9.2004
KD0563	Kiviperustus R709 kuvattuna NW-suunnasta.	Elina Saloranta	17.9.2004
KD0564	Alue 7 NW-leikkauksen SW-pää kuvattuna SE-suunnasta.	Elina Saloranta	17.9.2004
KD0565	Kiviperustuksen R709 pohja kohdassa, josta poistettiin kivi.	Elina Saloranta	17.9.2004
KD0566	Tulisijanjäännös R709B näkyvältä osaltaan pohjaan kaivettuna. Kuvattu NNW-suunnasta	Elina Saloranta	20.9.2004

Numero	Sisältö	Kuvaaja	Aika
KD0567	Työkuva. Kiviperustusta R709 peitetään suodatinkankaalla. Kuvassa Tanja Ratilainen, Tapani Tuovinen ja Ilmo Kajala. Taustalla seuloivat Sonja Hukantaival ja Tiina Tuononen.	Elina Saloranta	20.9.2004
KD0568	Työkuva. Sonja Hukantaival tyhjentää dumperia siirtolavalle.	Elina Saloranta	21.9.2004
KD0569	Työkuva. Sonja Hukantaival ajaa dumperia ulos kirjaston kellarista.	Elina Saloranta	21.9.2004
KD057	Tiiliä M401:stä.	Elina Saloranta	6.7.2004
KD0570	Kuoppa L723 sekä kiviperustus 703 kuvattuna ylhäältä SW-suunnasta.	Elina Saloranta	23.9.2004
KD0571	Hiiltynyt puutason jäännös R727, kuoppa L723 sekä edellisiä nuorempi kiviperustus 703 kuvattuna ylhäältä SW-suunnasta.	Elina Saloranta	26.9.2004
KD0572	Hiiltynyt puutason jäännös R727, kuoppa L729 sekä edellisiä nuorempi kiviperustus 703 kuvattuna ylhäältä SW-suunnasta.	Elina Saloranta	28.9.2004
KD0573	Hiiltynyt puutason jäännös R727, kuoppa L723, kuoppa L729 sekä edellisiä nuorempi kiviperustus 703 kuvattuna ylhäältä SW-suunnasta.	Elina Saloranta	28.9.2004
KD0574	Kiviperustus R703, kuopat L723 ja L729 sekä hiiltynyt puutason jäännös R727 kuvattuna SE-suunnasta.	Elina Saloranta	30.9.2004
KD0575	Kuoppa L723 ja nokinen maa M731 kuvattuna ylhäältä W-suunnasta	Elina Saloranta	30.9.2004
KD0576	R901 kuvattuna W-suunnasta.	Elina Saloranta	30.9.2004
KD0577	R901C, L903 ja R904 kuvattuna NW-suunnasta.	Elina Saloranta	4.10.2004
KD0578	Alueen 9 SE-leikkaus kuvattuna NW-suunnasta.	Elina Saloranta	6.10.2004
KD0579	Lehmusten kaatoa kirjaston tontilla.	Elina Saloranta	13.10.2004
KD058	Tiiliä M401:stä.	Elina Saloranta	6.7.2004
KD0580	Lehmusten kaatoa kirjaston tontilla.	Elina Saloranta	13.10.2004
KD0581	Lehmusten kaatoa kirjaston tontilla.	Elina Saloranta	13.10.2004
KD0582	Alue 10 kuvattuna ylhäältä SW-suunnasta kun pintakerros oli kuorittu ja pihakiveys R1001 oli saatu esiin.	Elina Saloranta	21.10.2004
KD0583	R1003 ja R1001 kuvattuna SE-suunnasta.	Elina Saloranta	21.10.2004
KD0584	Työkuva. Jari Haapamäki piikkaa sähköpylvään betoniperustusta rikki, Mervi Suhonen kaivaa. Taustalla kaivinkoneenkuljettaja Mikko Nurminen.	Elina Saloranta	26.10.2004
KD0585	Työkuva. Mervi Suhonen, autonkuljettaja Jussi Veranen, kaivinkoneenkuljettaja Mikko Nurminen, Päivi Repo, Riitta Fischer ja Jussi Korhonen.	Elina Saloranta	26.10.2004
KD0586	Työkuva. Riitta Fischer ja Päivi Repo suoristavat alueen 10 NE- reunaan pintamaa poiston jälkeen.	Elina Saloranta	26.10.2004
KD0587	Broberginkujan kiveys R1005 kuvattuna ESE-suunnasta.	Elina Saloranta	27.10.2004
KD0588	Broberginkujan kiveyksen R1005 NE-puoleinen kouru kuvattuna ESE-suunnasta.	Elina Saloranta	27.10.2004
KD0589	Kiviperustus R1003 ja nokinen maayksikkö M1011 kuvattuna ESE-suunnasta.	Elina Saloranta	28.10.2004
KD059	Työkuva. Kaivoa R403 dokumentoidaan. Kuvassa Tanja Ratilainen, Harri Jokinen, Ilmo Kajala ja Tiina Tuononen.	Elina Saloranta	6.7.2004
KD0590	Paalu R1021 kuvattuna NE-suunnasta.	Elina Saloranta	29.10.2004
KD0591	Kellari R1010 kuvattuna E-suunnasta.	Elina Saloranta	2.11.2004
KD0592	Kellari R1010 kuvattuna W-suunnasta.	Elina Saloranta	2.11.2004
KD0593	Kellari R1010 kuvattuna SE-suunnasta.	Elina Saloranta	2.11.2004
KD0594	Kellari R1010 kuvattuna S-suunnasta.	Elina Saloranta	2.11.2004
KD0595	Kellarin R1010 perustushirsi näkyvillä viemärin ja lattian alapuolella sekä viemäriaukon ritilä. Kuvattu NW-suunnasta.	Elina Saloranta	2.11.2004

Numero	Sisältö	Kuvaaja	Aika
KD0596	Viemärin R1060 aukko näkyvissä kellarin R1010 SE-seinämässä, kun ritilä oli poistettu. Näkyvillä myös kellarin perustushirsi.	Elina Saloranta	2.11.2004
KD0597	Kiviperustuksen R1003 alta esiin tullut, juurien peittämä puupeti R1003C kuvattuna E-suunnasta.	Elina Saloranta	5.11.2004
KD0598	Kiviperustuksen R1003 alta esiin tullut, juurien peittämä puupeti R1003C kuvattuna SW-suunnasta.	Elina Saloranta	5.11.2004
KD0599	Työkuva. Kivien nostoa kaivinkoneella kiviperustus R1109:stä. Harri Jokinen, Jussi Korhonen ja kaivinkoneenkuljettaja Antti Lehtonen.	Elina Saloranta	5.11.2004
KF2005:1804	Työkuva. Harri Jokinen, Jukka Sipilä ja kaivinkoneenkuljettaja Pasi Partanen poistavat pintamaata alueelta 4.	Elina Saloranta	6.4.2004
KF2005:1805	Katu/pihakiveykset R301 ja R302 kuvattuna ylhäältä SSW-suunnasta.	Elina Saloranta	6.4.2004
KF2005:1806	Katu/pihakiveykset R301 ja R302 kuvattuna N-suunnasta.	Elina Saloranta	6.4.2004
KF2005:1807	Katu/pihakiveykset R301 ja R302 kuvattuna NW-suunnasta.	Elina Saloranta	6.4.2005
KF2005:1808	Kiviperustus R308 kuvattuna W-suunnasta.	Tapani Tuovinen	15.4.2004
KF2005:1809	Paalu R309A kuvattuna NW-suunnasta.	Elina Saloranta	19.4.2004
KF2005:1810	Paalu R309D kuvattuna N-suunnasta.	Elina Saloranta	19.4.2004
KF2005:1811	Paalu R309C kuvattuna N-suunnasta.	Elina Saloranta	19.4.2004
KF2005:1812	Paalu R309B kuvattuna W-suunnasta.	Elina Saloranta	19.4.2004
KF2005:1813	Kirjaston vanhan aidan betoniperustuksen alla ollut valukuopan täytteenä olleita kiviä, R310. Kuvattu SW-suunnasta.	Elina Saloranta	19.4.2004
KF2005:1814	Yleiskuva alueelta 4, näkyvissä ovat kiviperustus R308 ja paalut R309. Kuvattu SSW-suunnasta, ylhäältä.	Elina Saloranta	19.4.2004
KF2005:1815	Paalu R309E kuvattuna SE-suunnasta.	Elina Saloranta	19.4.2004
KF2005:1816	Paalu R309F kuvattuna SE-suunnasta.	Elina Saloranta	19.4.2004
KF2005:1817	Paalu R309B pohjaan kaivettuna. Kuvattu S-suunnasta.	Elina Saloranta	20.4.2004
KF2005:1818	Kouru pihakiveyksessä R315. Kuvattu SW-suunnasta.	Elina Saloranta	5.5.2004
KF2005:1819	Pihakiveys R315 ja yksi sen kouruista. Kuvattu SE-suunnasta.	Elina Saloranta	5.5.2004
KF2005:1820	Pihakiveys R315 ja yksi sen kouruista. Kuvattu E-suunnasta.	Elina Saloranta	5.5.2004
KF2005:1821	Pihakiveys R315 ja yksi sen kouruista. Kuvattu N-suunnasta.	Elina Saloranta	5.5.2004
KF2005:1822	Pihakiveys R315. Kuvattu W-suunnasta.	Elina Saloranta	5.5.2004
KF2005:1823	Pihakiveys R315. Kuvattu ylhäältä SSW-suunnasta.	Elina Saloranta	5.5.2004
KF2005:1824	Työkuva. Kiveystä R315 purkamassa ja dokumentoimassa Tapani Tuovinen, Jussi Korhonen, Tanja Ratilainen ja Ilmo Kajala.	Elina Saloranta	7.5.2004
KF2005:1825	Työkuva. Kiveystä R315 purkamassa ja dokumentoimassa Tapani Tuovinen, Jussi Korhonen, Tanja Ratilainen ja Ilmo Kajala.	Elina Saloranta	7.5.2004
KF2005:1826	Puutaso R317, taustalla kiveys R320 tulossa esiin. Kuvattu WSW-suunnasta.	Elina Saloranta	10.5.2004
KF2005:1827	Puutaso R317, taustalla kiveys R320. Kuvattu WSW-suunnasta.	Elina Saloranta	10.5.2004
KF2005:1828	Kiveyksen R320 W-kulma, kun puutaso R317 oli poistettu sen päältä.	Elina Saloranta	12.5.2004
KF2005:1829	Kiveyksen R320 kourun tukikivet M318:ssa.	Elina Saloranta	12.5.2004
KF2005:1830	Huonosti säilyneitä puunjäänöksiä M321:ssä.	Elina Saloranta	13.5.2004
KF2005:1831	Oja L327 ja siinä puu R326. Kuvattu SW-suunnasta.	Elina Saloranta	18.5.2004
KF2005:1832	Oja L327 ja siinä puu R326. Kuvattu NE-suunnasta.	Elina Saloranta	18.5.2004

Numero	Sisältö	Kuvaaja	Aika
KF2005:1833	M325, L327, R326 ja L328 kuvattuna ylhäältä SSW-suunnasta.	Elina Saloranta	18.5.2004
KF2005:1834	M325, L327, R326 ja L328 kuvattuna ylhäältä SSW-suunnasta.	Elina Saloranta	18.5.2004
KF2005:1835	Kaivaustyöryhmä. Vasemmalta lukien Elina Saloranta, Tiina Tuononen, Tapani Tuovinen, Päivi Repo, Tanja Ratilainen, Ilmo Kajala, Mervi Suhonen, Sami Raninen, Riitta Fischer, Jussi Korhonen, Marko Luojus ja Harri Jokinen.	Elina Saloranta	18.5.2004
KF2005:1836	Kaivaustyöryhmä. Vasemmalta lukien Elina Saloranta, Tiina Tuononen, Tapani Tuovinen, Päivi Repo, Tanja Ratilainen, Ilmo Kajala, Mervi Suhonen, Sami Raninen, Riitta Fischer, Jussi Korhonen, Marko Luojus ja Harri Jokinen.	Elina Saloranta	18.5.2004
KF2005:1837	L332 kuvattuna NE-suunnasta.	Elina Saloranta	25.5.2004
KF2005:1838	Työkuva. Tiina Tuononen, Tanja Ratilainen ja Harri Jokinen kaivavat kaivoa R403.	Elina Saloranta	5.7.2004
KF2005:1839	Työkuva. Tanja Ratilainen, Tiina Tuononen ja Harri Jokinen kaivavat kaivoa R403.	Elina Saloranta	5.7.2004
KF2005:1840	Kaivo R403 kuvattuna SSE-suunnasta.	Elina Saloranta	5.7.2004
KF2005:1841	Kaivo R403 kuvattuna NW-suunnasta	Elina Saloranta	5.7.2004
KF2005:1842	Kaivo R403 kuvattuna NE-suunnasta.	Elina Saloranta	5.7.2004
KF2005:1843	Tiiliä kaivon ylimmästä täyttökerroksesta, M401:stä.	Elina Saloranta	6.7.2004
KF2005:1844	Tiiliä kaivon R403 ylimmästä täyttökerroksesta, M401:stä.	Elina Saloranta	6.7.2004
KF2005:1845	Työkuva. Harri Jokinen kaivaa kaivoa R403 esiin, Tiina Tuononen vie maaämpäreitä seulentapaikalle, Tanja Ratilainen ja Ilmo Kajala dokumentoivat.	Elina Saloranta	6.7.2004
KF2005:1846	Kaivon R403 seinämän ulkopuolinen pystylaudointi. Taustalla Ilmo Kajala piirtää kaivon sisäseinämää. Kuvattu E-suunnasta.	Elina Saloranta	6.7.2004
KF2005:1847	Työkuva. Harri Jokinen ja Tiina Tuononen kaivavat kaivoa R403 esiin, Ilmo Kajala dokumentoi kaivon sisäseinämiä.	Elina Saloranta	6.7.2004
KF2005:1848	Kaivon R403 ulkopinnan tuohivuoraus kuvattuna N-suunnasta.	Elina Saloranta	6.7.2004
KF2005:1849	Kaivon R403 ulkopinnan tuohivuoraus kuvattuna N-suunnasta.	Elina Saloranta	6.7.2004
KF2005:1850	Kaivo R403 kuvattuna NW-suunnasta, yläviistosta.	Elina Saloranta	6.7.2004
KF2005:1851	Kaivo R403, kun seinämien ulkopuolinen tuohivuoraus oli poistettu. Kuvattu E-suunnasta.	Elina Saloranta	7.7.2004
KF2005:1852	Kirjaston kellarin ns. Komiteahuoneen lattian alta esiin tullut tiilirakenne R504. Kuvattu S-suunnasta.	Elina Saloranta	2.8.2005
KF2005:1853	Kirjaston kellarin ns. Komiteahuoneen lattian alta esiin tullut tiilirakenne R504. Kuvattu NW-suunnasta.	Elina Saloranta	2.8.2005
KF2005:1854	Työkuva. Harri Jokinen tyhjentää maaämpäriä hihnakuljettimelle kirjaston kellarin ns. Pumpuhuoneessa.	Elina Saloranta	11.8.2005
KF2005:1855	Kirjaston kellarin naisten pukuhuoneen lattian alta esiin tullut vanha lämmityskanava. Kuvattu SW-suunnasta.	Elina Saloranta	12.8.2005
KF2005:1856	Kirjaston kellarin naisten pukuhuoneen lattian alta esiin tulleen vanhan lämmityskanavan alla olevaa hirsiarinaa. Kuvattu SW-suunnasta.	Elina Saloranta	12.8.2005
KF2005:1857	Työkuva. Päivi Repo, Sonja Hukantaival ja Tiina Tuononen kaivavat kirjaston kellarin naisten pukuhuoneessa.	Elina Saloranta	13.8.2005
KF2005:1858	Kirjastorakennuksen alla olevaa hirsipetiä esiinkaivettuna naisten pukuhuoneen alla. Kuvattu NW-suunnasta.	Elina Saloranta	13.8.2005
KF2005:1859	Kirjaston arkistihuone. Lattiassa näkyvät vanhan lämmityskanavan aukot. Kuvattu W-suunnasta.	Elina Saloranta	17.8.2004
KF2005:1860	Kirjaston kellarin arkistihuoneen lattia, jossa näkyvät vanhan lämmityskanavan aukot. Kuvattu W-suunnasta.	Elina Saloranta	17.8.2005



Numero	Sisältö	Kuvaaja	Aika
KF2005:1861	Vanhaa lämmityskanavaa kirjaston kellarissa, arkistihuoneen takana. Kuvattu NE-suunnasta.	Elina Saloranta	17.8.2004
KF2005:1862	Vanhaa lämmityskanavaa kirjaston kellarissa, arkistihuoneen takana. Kuvattu SW-suunnasta.	Elina Saloranta	17.8.2004
KF2005:1863	Vesijohto kirjaston kellarin tietokirjallisuuden lähivaraston (K16) lattian alla. Kuvattu SW-suunnasta.	Elina Saloranta	18.8.2004
KF2005:1864	Kirjaston kellarin rotundan lattian alta esiin tullut vanhan lämmityskanavan holvaus kuvattuna W-suunnasta.	Elina Saloranta	18.8.2004
KF2005:1865	Kirjaston kellarin WC:iden edessä olleen käytävän (K7, K8) lattian alle kaivettu koeoja. Kuvattu SW-suunnasta.	Elina Saloranta	19.8.2004
KF2005:1866	Kirjaston kellarin suihkuhuoneen lattian alta esiin tullutta vanhaa lämmityskanavaa. Kuvattu N-suunnasta.	Elina Saloranta	19.8.2004
KF2005:1867	Työkuva. Sonja hukantaival, Tiina Tuononen, Päivi Repo ja Marko Luojus kaivavat koeojaa kirjaston kellarin ns. Sähköhuoneessa (K14).	Elina Saloranta	19.8.2004
KF2005:1868	Kirjaston kellarin ns. Sähköhuoneen (K14) lattian alle kaivetusta koeojasta esiin tullutta kirjastorakennuksen hirsipetiä. Kuvattu W-suunnasta.	Elina Saloranta	20.8.2004
KF2005:1869	Koeojassa näkyvä kirjastorakennuksen hirsipeti kirjaston kellarin tietokirjallisuuden lähivaraston (K16) lattian alla. Kuvattu SE-suunnasta.	Elina Saloranta	20.8.2004
KF2005:1870	Vanhaa lämmityskanavaa kirjaston kellarin rotundan lattian alla. Taustalla arkistihuone. Kuvattu NW-suunnasta.	Elina Saloranta	20.8.2004
KF2005:1871	Tiilirakenne kirjaston kellarin tietokirjallisuuden lähivaraston (K16) lattian alla. Kuvattu SE-suunnasta.	Elina Saloranta	24.8.2004
KF2005:1872	Kirjaston entisen sisäpihan kiveystä R512 kirjaston kellarikerroksessa. Kuvattu E-suunnasta.	Elina Saloranta	26.8.2004
KF2005:1873	Kirjaston entisen sisäpihan kiveystä R512 kirjaston kellarikerroksessa. Kuvattu ESE-suunnasta.	Elina Saloranta	26.8.2004
KF2005:1874	Kirjaston entisen sisäpihan kiveystä R512 kirjaston kellarikerroksessa. Kuvattu SE-suunnasta.	Elina Saloranta	26.8.2004
KF2005:1875	Kirjaston entisen sisäpihan kiveystä R512 kirjaston kellarikerroksessa. Kuvattu NE-suunnasta.	Elina Saloranta	26.8.2004
KF2005:1876	Kirjaston entisen sisäpihan kiveystä R512 kirjaston kellarikerroksessa. Kuvattu WNW-suunnasta.	Elina Saloranta	26.8.2004
KF2005:1877	Kirjaston entisen sisäpihan kiveystä R512 kirjaston kellarikerroksessa. Kuvattu SW-suunnasta. Vasemmalla näkyy vanhaa lämmityskanavaa.	Elina Saloranta	26.8.2004
KF2005:1878	Kirjaston kellarin rotundan lattian alta, itäisen seinän vierestä esiin tullut tiilirakenne. Kuvattu W-suunnasta.	Elina Saloranta	2.9.2004
KF2005:1879	Pihakiveystä R701 alueella 7. Kuvattu SW-suunnasta.	Elina Saloranta	2.9.2004
KF2005:1880	Pihakiveys R701 ja kiviperustus R703 kuvattuna E-suunnasta.	Elina Saloranta	3.9.2004
KF2005:1881	Vesijohtoa kirjaston kellarissa kaunokirjallisuuden lähivaraston (K17) lattian alla. Kuvattu SW-suunnassa.	Elina Saloranta	3.9.2004
KF2005:1882	Kiviperustukset R703 ja R709 sekä puutaso 707 kuvattuna NE-suunnasta.	Elina Saloranta	8.9.2004
KF2005:1883	Kiviperustus R709 kuvattuna W-suunnasta.	Elina Saloranta	8.9.2004
KF2005:1884	Työkuva. Matti Niukkanen Hans Langhista ja Jussi Korhonen lapioivat kirjaston entisen sisäpihan kiveyksen pohjustushiekkaa imuauton putkeen.	Elina Saloranta	8.9.2004
KF2005:1885	R 712 kuvattuna NW-suunnasta.	Elina Saloranta	9.8.2004
KF2005:1886	R711 kuvattuna SW-suunnasta.	Elina Saloranta	10.8.2004
KF2005:1887	Tulisijan purkukerroksen R711B 2. esiin kaivettu taso. Kuvattu NW-suunnasta.	Elina Saloranta	13.9.2004
KF2005:1888	Tulisijan perustuskiveys R711H kuvattuna SE-suunnasta.	Elina Saloranta	14.9.2004
KF2005:1889	L717 kuvattuna SE-suunnasta.	Elina Saloranta	16.9.2004

Numero	Sisältö	Kuvaaja	Aika
KF2005:1890	R712D kuvattuna W-suunnasta.	Elina Saloranta	17.9.2004
KF2005:1891	Kiviperustus R709 kuvattuna NW-suunnasta.	Elina Saloranta	17.9.2004
KF2005:1892	Kiviperustuksen R709 alempia kiviä ja tiiliä, kun päällimmäinen iso kivi oli poistettu. Kuvattu NW-suunnasta.	Elina Saloranta	17.9.2004
KF2005:1893	R709A-B pohjaan kaivettuna. Kuvattu W-suunnasta.	Elina Saloranta	20.9.2004
KF2005:1894	R709B alueen 7 SE-profiilissa pohjaan kaivettuna. Kuvattu NW-suunnasta.	Elina Saloranta	20.9.2004
KF2005:1895	Työkuva. Tapani Tuovinen ja Tanja Ratilainen peittävät kiviperustusta R709 suodatinkankaalla. Taustalla Sonja Hukantaival ja Tiina Tuononen käyvät maa-ainesta läpi pöytälevyillä.	Elina Saloranta	22.9.2004
KF2005:1896	Kiviperustus R703A-B ja L723 kuvattuna SW-suunnasta.	Elina Saloranta	27.9.2004
KF2005:1897	Kiviperustus R703A-B ja L723 kuvattuna SE-suunnasta.	Elina Saloranta	23.9.2004
KF2005:1898	Kiviperustus R703A-B, L723 ja R727 kuvattuna SW-suunnasta.	Elina Saloranta	27.9.2004
KF2005:1899	R703A-B, L723, L729 ja R727 kuvattuna SW-suunnasta.	Elina Saloranta	28.9.2004
KF2005:1900	R703A-B, L723, L729 ja R727 kuvattuna SE-suunnasta.	Elina Saloranta	28.9.2004
KF2005:1901	R801 kuvattuna W-suunnasta.	Elina Saloranta	28.9.2004
KF2005:1902	R703A-B, L723 ja L729 kuvattuna SE-suunnasta.	Elina Saloranta	28.9.2004
KF2005:1903	M731 ja L723 kuvattuna SW-suunnasta.	Elina Saloranta	30.9.2004
KF2005:1904	L734 ja L726 kuvattuna SW-suunnasta	Elina Saloranta	1.10.2004
KF2005:1905	R901 kuvattuna W-suunnasta.	Elina Saloranta	1.10.2004
KF2005:1906	R901C, L903 ja R904 kuvattuna NW-suunnasta.	Elina Saloranta	4.10.2004
KF2005:1907	Lehmusten kaato kirjaston tontilla.	Elina Saloranta	13.10.2004
KF2005:1908	Alue 10 kuvattuna ylhäältä SSW-suunnasta. Esiin on kaivettu 1900-luvun pihakiveys R1001.	Elina Saloranta	21.10.2004
KF2005:1909	Kiviperustus R1003 ja pihakiveys R1001 kuvattuna ESE-suunnasta.	Elina Saloranta	21.10.2004
KF2005:1910	Muinaisen Broberginkujan kiveys R1005 kuvattuna ESE-suunnasta.	Elina Saloranta	27.10.2004
KF2005:1911	Muinaisen Broberginkujan kiveys R1005 kuvattuna SSW-suunnasta. Taustalla NE-puoleisen kourun jyrkkä kallistus.	Elina Saloranta	27.10.2004
KF2005:1912	Muinaisen Broberginkujan kiveyksen R1005 SW-puoleinen kouru kuvattuna ESE-suunnasta.	Elina Saloranta	27.10.2004
KF2005:1913	Palokerros M1011 ja kiviperustus R1003 kuvattuna ESE-suunnasta.	Elina Saloranta	28.10.2004
KF2005:1914	Paalu R1021 tukikivineen kuvattuna NE-suunnasta.	Elina Saloranta	29.10.2004
KF2005:1915	Paalu R1019 tukikivineen kuvattuna NE-suunnasta.	Elina Saloranta	29.10.2004
KF2005:1916	Paalu R1018 tukikivineen kuvattuna NW-suunnasta.	Elina Saloranta	29.10.2004
KF2005:1917	Paalun tukikivet R1020 kuvattuna NW-suunnasta.	Elina Saloranta	1.11.2004
KF2005:1918	Kellari R1010 kuvattuna E-suunnasta.	Elina Saloranta	2.11.2004
KF2005:1919	Kellari R1010 kuvattuna N-suunnasta.	Elina Saloranta	2.11.2004
KF2005:1920	Kellari R1010 kuvattuna W-suunnasta.	Elina Saloranta	
KF2005:1921	Kellari R1010 ja kiviperustus kuvattuna SE-suunnasta.	Elina Saloranta	
KF2005:1922	Kellari R1010 ja kiviperustus R1006 kuvattuna SE-suunnasta.	Elina Saloranta	2.11.2004
KF2005:1923	Paalun tukikivet R1024 kuvattuna SW-suunnasta.	Elina Saloranta	2.11.2004
KF2005:1924	Kiviä palokerroksessa M1011. Kuvattu N-suunnasta.	Elina Saloranta	2.11.2004
KF2005:1925	Kellarin R1010 viemärin ritilä ja lattianalainen perustushirsi kuvattuna NNW-suunta.	Elina Saloranta	2.11.2004
KF2005:1926	Kellarin R1010 viemärin aukko, kun ritilä oli poistettu ja lattianalainen perustushirsi. Kuvattu NNW-suunnasta.	Elina Saloranta	2.11.2004

Numero	Sisältö	Kuvaaja	Aika
KF2005:1927	Kiviperustuksen R1004 alimmat kivet kuvattuna E-suunnasta.	Elina Saloranta	3.11.2004
KF2005:1928	Kiviperustuksen R1003 alainen hirsipeti R1003C kuvattuna SSW-suunnasta.	Elina Saloranta	5.11.2004
KF2005:1929	Kellari 1010 ja kiviperustus R1006 kuvattuna SE-suunnasta, kun kiviperustuksen isot kivet oli poistettu.	Elina Saloranta	8.11.2004
KF2005:1930	Työkuva. Telttaa siirretään nosturilla kaivausalueelle.	Elina Saloranta	8.11.2004
KF2005:1931	Kellari R1010 ja kiviperustukset R1006 ja R1041 kuvattuna W-suunnasta.	Elina Saloranta	8.11.2004
KF2005:1932	Kellari R1010 ja kiviperustukset R1006 ja R1041 kuvattuna SW-suunnasta.	Elina Saloranta	
KF2005:1933	Kiviperustusten R1006 ja R1041 väli.	Elina Saloranta	8.11.2004
KF2005:1934	Paalun tukikivet R1046.	Tanja Ratilainen	16.11.2004
KF2005:1935	Paalun tukikivet R1048	Tanja Ratilainen	16.11.2004
KF2005:1936	Kiviä L1045:ssä. Kuvattu NE-suunnasta.	Elina Saloranta	17.11.2004
KF2005:1937	Paalun tukikivet R1052 kuvattuna SE-suunnasta.	Elina Saloranta	17.11.2004
KF2005:1938	Puu kaivannossa L1054. Kuvattu SW-suunnasta.	Elina Saloranta	19.11.2004
KF2005:1939	Puinen viemärikouru R1060 kuvattuna ESE-suunnasta.	Elina Saloranta	22.11.2004
KF2005:1940	Pihakiveys R1056 kuvattuna NE-suunnasta. Etualalla viemärikaivanto L1044.	Elina Saloranta	23.11.2004
KF2005:1941	Pihakiveys R1056 kuvattuna W-suunnasta. Etualalla sähköpylvään perustus kaivantoineen L1002F.	Elina Saloranta	23.11.2004
KF2005:1942	Pihakiveys R1056 ja puurakennuksen pohja R1067 kuvattuna NE-suunnasta. Etualalla viemärikaivanto L1044.	Elina Saloranta	25.11.2004
KF2005:1943	Puurakennuksen pohja R1067 kuvattuna SE-suunnasta. Oikeassa reunassa, rakenteen päällä on kellari ja kiviperustus R1010/1006.	Elina Saloranta	26.11.2005
KF2005:1944	Pihakiveyksen puulla vuorattu reunakouru R1056B kuvattuna NW-suunnasta.	Elina Saloranta	26.11.2004
KF2005:1945	Pihakiveyksen R1056 teltan ulkopuolelle jäänyt osa. Kuvattu NE-suunnasta.	Elina Saloranta	26.11.2004
KF2005:1946	R1085 kuvattuna NE-suunnasta.	Elina Saloranta	29.11.2004
KF2005:1947	Kellarista R1010 johtava viemärikouru R1060B kuvattuna ylhäältä, NW-suunnasta.	Elina Saloranta	1.12.2004
KF2005:1948	Paalun R1075 jäännökset kuvattuna N-suunnasta.	Elina Saloranta	1.12.2004
KF2005:1949	Puurakenteen jäännös R1072 kuvattuna NE-suunnasta.	Elina Saloranta	1.12.2004
KF2005:1950	Tynnyrin pohjan puolikas R1081 ja sen täyttökerrosta M1080 kuvattuna SE-suunnasta.	Elina Saloranta	3.12.2004
KF2005:1951	Sian luuranko in situ.	Elina Saloranta	7.12.2004
KF2005:1952	Aurian purku kuvattuna E-suunnasta.	Elina Saloranta	7.12.2004
KF2005:1953	Aurian puretun rakennuksen SW-puoli kuvattuna SW-suunnasta, Kauppiaskadulta.	Elina Saloranta	7.12.2004
KF2005:1954	R1090 kuvattuna ENE-suunnasta.	Elina Saloranta	13.12.2004
KF2005:1955	Aurian purku kuvattuna NE-suunnasta.	Elina Saloranta	14.12.2004
KF2005:1956	Likaisen pohjasaven päällä olleita riukuja alueen 10 W-nurkassa, jätekuopan L1096 vieressä. Kuvattu E-suunnasta.	Elina Saloranta	14.12.2004
KF2005:1957	Aurian purku kuvattuna NE-suunnasta.	Elina Saloranta	16.12.2004
KF2005:1958	Rakenne 1201 kuvattuna NW-suunnasta.	Elina Saloranta	16.12.2004
KF2005:1959	Tynnyrin R1081 pohja kuvattuna ESE-suunnasta.	Elina Saloranta	16.12.2004
KF2005:1960	Sian luuranko in situ 2. kaivausvaiheessa.	Tanja Ratilainen	17.12.2004
KF2005:1961	Porsaan sikiön luuranko emakon lantion tienoilla kuvattuna SE-suunnasta.	Tanja Ratilainen	17.12.2004
KF2005:1962	Sian luuranko in situ, kun porsaiden luurangot oli poistettu kuvattuna SE-suunnasta.	Tapani Tuovinen	21.12.2004

Numero	Sisältö	Kuvaaja	Aika
KF2005:1963	Alueiden 10 ja 11 välissä, kellarin R1010 portaiden päällä sijainnut lehmuksen kanto kuvattuna NE-suunnasta.	Marko Luojus	22.12.2004
KF2005:1964	Vesipostikaivanto kirjaston vieressä, alueen 11 NE-päässä. Kuvattu SW-suunnasta.	Elina Saloranta	29.12.2004
KF2005:1965	Puinen viemärikouru R1060, kun tuohikate oli poistettu.	Elina Saloranta	3.1.2005
KF2005:1967	Puinen viemärikouru R1060 tyhjennettynä. Kuvattu NNW-suunnasta.	Elina Saloranta	3.1.2005
KF2005:1968	Kellarista R1010 johtava puinen viemärikouru kuvattuna ylhäältä, NW-suunnasta.	Elina Saloranta	3.1.2005
KF2005:1969	Kellarin portaat R1010E kuvattuna NW-suunnasta.	Elina Saloranta	4.1.2005
KF2005:1970	Kellarin portaat R1010E kuvattuna SE-suunnasta.	Elina Saloranta	4.1.2005
KF2005:1971	Kellari R1010 ja kiviperustus R1006 kuvattuna S-suunnasta.	Elina Saloranta	4.1.2005
KF2005:1972	Kirjaston vanhan aidan perustuskuopan kiviä R1108 kuvattuna NE-suunnasta.	Elina Saloranta	14.1.2005
KF2005:1973	Kiviperustuksen SE-seinustan sisäpuolelta esiin tullut tiililatomuksen jäännös R1109B kuvattuna ENE-suunnasta.	Elina Saloranta	14.1.2005
KF2005:1974	Kiviperustus R1109 ja katukiveys R1110 kuvattuna NNE-suunnasta.	Elina Saloranta	17.1.2005
KF2005:1975	Kiviperustus R1109 ja katukiveys R1110 kuvattuna E-suunnasta.	Elina Saloranta	17.1.2005
KF2005:1976	Kellari R1010 ja kiviperustukset R1006, R1941 ja 1109 kuvattuna SSW-suunnasta.	Elina Saloranta	17.1.2005
KF2005:1977	Kellari R1010, kiviperustukset R1006, R1041 ja R1109 sekä katukiveys R1110 kuvattuna W-suunnasta.	Elina Saloranta	17.1.2005
KF2005:1978	Kiviperustus R1109 ja katukiveys R1110 kuvattuna W-suunnasta.	Elina Saloranta	17.1.2005
KF2005:1979	Katukiveyksen R1110 SE-puoleinen pää. Kuvattu NE-suunnasta.	Elina Saloranta	17.1.2005
KF2005:1980	Kiviperustus R1103 kuvattuna NW-suunnasta.	Elina Saloranta	17.1.2005
KF2005:1981	Kiviperustus R1109 kuvattuna SE-suunnasta.	Elina Saloranta	17.1.2005
KF2005:1982	Kaivausteltoa kuvattuna NNE-suunnasta, Linnankadulta.	Elina Saloranta	17.1.2005
KF2005:1983	Kiviperustuksen R1109 ja katukiveyksen R1110 leikkaus kuvattuna NE-suunnasta.	Elina Saloranta	18.1.2005
KF2005:1984	Kiviperustus R1109 kun päällimmäiset kivet oli poistettu sekä katukiveys R1110 kuvattuna E-suunnasta.	Elina Saloranta	20.1.2005
KF2005:1985	Katukiveyksen R1110 reunakourun tukikiviksi tulkitut kivet. Kuvattu E-suunnasta.	Elina Saloranta	20.1.2005
KF2005:1986	Paalun tukikiveys R1131 kuvattuna SSE-suunnasta.	Elina Saloranta	24.1.2005
KF2005:1987	Kellarin R1010 oven saranarauta in situ kuvattuna SW-suunnasta.	Elina Saloranta	25.1.2005
KF2005:1988	Kellarin R1010 oven saranarauta in situ kuvattuna SW-suunnasta.	Elina Saloranta	25.1.2005
KF2005:1989	Kellarin portaiden R1010E lautapäällysteiden koloja portaiden SW-seinämässä R1010C. Kuvattu N-suunnasta.	Elina Saloranta	25.1.2005
KF2005:1990	Kellarin portaiden R1010E lautapäällysteiden koloja portaiden N-seinämässä R1010F. Kuvattu W-suunnasta.	Elina Saloranta	25.1.2005
KF2005:1991	Kellarin R1010 oviaukon sinkilä portaikon seinän R1010C NW-päässä.	Elina Saloranta	25.1.2005
KF2005:1992	Kellarin R1010 puisen viemärikourun R1060B NW-pää. Kuvattu S-suunnasta.	Elina Saloranta	26.1.2005
KF2005:1993	Kellarin R1010 holvaus sisäpuolelta, NNE-suunnasta.	Elina Saloranta	27.1.2005
KF2005:1994	Kellarin R1010 holvin 1. tiilimuurauskerros seinämässä R1010A kuvattuna NE-suunnasta.	Elina Saloranta	27.1.2005
KF2005:1995	Kellarin lattia R1010D, portaikon väliseinä R1010C sekä NE-seinän R1010F ovisyvennys ja saranarauta in situ. Kuvattu SW-suunnasta.	Elina Saloranta	27.1.2005

Numero	Sisältö	Kuvaaja	Aika
KF2005:1996	Puurakennuksen jäännökset R1140 kuvattuna NE-suunnasta.	Elina Saloranta	27.1.2005
KF2005:1997	Puurakennuksen jäännökset R1141 kuvattuna NE-suunnasta.	Elina Saloranta	28.1.2005
KF2005:1998	Tulisijan jäännökset R1146 kuvattuna S-suunnasta.	Elina Saloranta	28.1.2005
KF2005:1999	Tulisijan jäännös R1151. Etualalla kiviperustuksen R1109 kiviä.	Elina Saloranta	31.1.2005
KF2005:2000	Kiviperustuksen alaista hirsipetiä R1109C kuvattuna E-suunnasta, rakenteen NE-sivusta.	Elina Saloranta	1.2.2005
KF2005:2001	Tulisijan R1146 jäännökset kuvattuna SE-suunnasta.	Elina Saloranta	2.2.2005
KF2005:2002	Kellarin R1010 porraskivi kuvattuna SW-suunnasta.	Elina Saloranta	2.2.2005
KF2005:2003	Tartuntakiviä kellarin muurissa R1010B. Kuvattu W-suunnasta.	Elina Saloranta	2.2.2005
KF2005:2004	Puurakenteen jäännökset R1163 kuvattuna SE-suunnasta.	Elina Saloranta	3.2.2005
KF2005:2005	Puurakenteen jäännökset R1170 ja oja L1166 kuvattuna SE-suunnasta.	Elina Saloranta	7.2.2005
KF2005:2006	Puurakenteen jäännökset R1171 1. taso kuvattuna SSE-suunnasta.	Elina Saloranta	7.2.2005
KF2005:2007	Puurakenteen jäännökset R1171 2. taso kuvattuna SSE-suunnasta.	Elina Saloranta	
KF2005:2008	Puurakenteen jäännös R1174 kuvattuna SSE-suunnasta.	Elina Saloranta	9.2.2005
KF2005:2009	Alue 11, NW-leikkauksen SW-pää.	Elina Saloranta	9.2.2005
KF2005:2010	Kellarin R1010 tiililimitystä ovikomeron R1010F kohdalla. Kuvattu SW-suunnasta.	Elina Saloranta	11.2.2005
KF2005:2011	Alue 11, NW-leikkauksen NE-pää.	Elina Saloranta	11.2.2005
KF2005:2012	Rakennekokonaisuuden R1171 paalu alueen 11 NW -leikkauksessa	Elina Saloranta	11.2.2005
KF2005:2013	Kellarin R1010 pohjahirret ja viemärikouru paljastettuna kellarin purkamisen jälkeen. Kuvattu ESE-suunnasta.	Elina Saloranta	11.2.2005
KF2005:2014	Alueiden 10 ja 11 täyttäminen. Kuvattu SW-suunnasta.	Elina Saloranta	14.2.2005
KF2005:5285	Kaupunginkirjaston pääsisäänkäynnin portaiden perustusta, kun portaat olivat purettuina. Kuvattu NW-suunnasta.	Elina Saloranta	15.4.2005
KF2005:5286	Kaupunginkirjaston pääsisäänkäynnin portaiden perustusta, kun portaat olivat purettuina. Kuvattu NE-suunnasta.	Elina Saloranta	15.4.2005

TURKU VI/2/9  
Turun kaupunginkirjasto 2004–2005

Liite 6. Löytötilastot ja löytöluettelo

# Turku Kaupunginkirjasto 2004–2005

## Löytöfrekvenssit kategorioittain, II-vaihe

Kategoria	Yksikköjä	Kpl	Alanumeroita
Kaakeli	26	277	95
Keramiikka-astia	106	3945	1176
Keramiikkaesine	1	1	1
Kiviesine	54	481	105
Kuona	31	664	55
Lasiastia	86	2396	750
Lasiesine	10	19	12
Liitupiippu	39	755	105
Luuesine	25	56	51
Metalliesine	62	393	343
Metallifragmentti	82	1449	891
Palanut savi	23	422	30
Pii	71	628	108
Puuesine	1	1	1
Raha	19	49	49
Rautanaula	84	2695	492
Sulanut lasi	19	368	44
Tasolasi	73	8726	423
Tekstiili	2	5	3
Tiili	16	225	57
Tunnistamaton	11	15	12
Kaikki yhteensä	841	23570	4803

# Turku Kaupunginkirjasto 2004–2005

## Löytöfrekvenssit yksiköittäin, II-vaihe

Yksikkö, fragmenttien yhteenlaskettu lukumäärä yksikössä, alanumeroiden yhteenlaskettu lukumäärä yksikössä sekä artefaktityyppien lukumäärä NAT yksikössä

Yksikkö	<i>n</i>	Alanumeroita	NAT
301	3	3	1
304	6	1	1
305	6039	761	16
307	2	2	2
309	108	45	8
312	1052	124	15
313	4257	186	16
314	812	106	14
315	5	1	1
316	265	66	14
317	16	10	8
318	212	84	14
319	18	8	5
320	3	3	2
321	723	187	12
322	6	4	3
325	49	24	9
329	97	46	10
330	51	26	8
331	16	9	6
401	18	10	4
402	23	15	6
404	6	4	4
503	1	1	1
700	18	11	7
703	32	11	6
707	5	4	3
708	18	11	7
709	12	7	4
710	40	20	7
711	52	24	8
712	3	3	2
713	5	4	2
714	130	54	11
715	12	6	4
718	2	2	2
721	38	17	8
722	2	2	1
724	1	1	1
728	2	1	1
730	1	1	1
732	1	1	1



Yksikkö	<i>n</i>	Alanumeroita	NAT
733	1	1	1
801	2	1	1
901	50	20	9
902	2	1	1
905	7	4	4
906	14	11	5
907	31	16	8
908	48	15	8
909	94	26	9
1000	11	11	4
1002	3	3	3
1003	23	14	6
1004	9	6	5
1006	381	7	2
1009	10	10	5
1010	4	3	2
1011	143	41	8
1013	154	54	10
1014	7	5	4
1015	1120	230	17
1016	49	22	6
1020	1	1	1
1021	1	1	1
1028	8	6	3
1035	1042	278	15
1036	9	5	2
1038	9	8	3
1040	9	5	5
1043	23	15	8
1047	1102	281	17
1048	3	3	2
1052	32	16	7
1055	136	54	12
1056	1	1	1
1058	285	82	11
1059	18	12	8
1060	1	1	1
1062	33	16	7
1063	41	18	11
1064	14	5	3
1065	44	27	9
1067	42	21	9
1069	10	4	4
1071	3	3	3
1072	19	16	7
1078	204	84	12
1080	3	3	2
1082	1	1	1
1084	1066	330	15

Yksikkö	<i>n</i>	Alanumeroita	NAT
1086	1	1	1
1088	45	29	8
1089	247	110	11
1091	6	6	4
1092	9	5	2
1094	20	13	5
1095	12	8	5
1099	5	3	3
1103	37	16	7
1107	47	30	8
1109	2	2	2
1115	16	13	7
1116	4	4	2
1117	8	6	5
1119	380	25	7
1121	1	1	1
1123	1	1	1
1126	8	6	4
1128	344	83	12
1129	151	68	11
1134	46	20	9
1135	208	58	13
1136	9	8	6
1137	29	12	6
1138	44	29	10
1139	13	7	6
1141	1	1	1
1142	101	46	11
1145	61	26	10
1146	5	3	3
1147	5	3	3
1148	18	14	6
1149	536	139	13
1150	37	24	6
1154	30	14	6
1155	32	18	8
1156	7	6	3
1157	6	3	2
1159	36	15	6
1160	1	1	1
1162	137	60	8
1164	44	16	6
1165	76	33	6
1167	14	9	4
1168	66	29	7
1169	142	54	9
1171	26	12	4
1175	3	2	2
1176	7	6	5

Yksikkö	<i>n</i>	Alanumeroita	NAT
1200	1	1	1
Yhteensä	23570	4803	

# Turku Kaupunginkirjasto 2004–2005

## Löytöluettelo TMM 22237

- KA1003:001 Yksikkö R1003. Kaakeli, 1 kpl. . Punasavinen pala, jonka toisella sivulla on voimakkaita kohoharjanteita/uurteita rivistönä, jota ympäröi reunalista.
- KA1011:001 Yksikkö M1011. Kaakeli, 1 kpl. . Punasavinen levykaakelin pala, jonka pinnassa on suurimmaksi osaksi pois lohjennut kirkkaanvihreä lasite.
- KA1013:001 Yksikkö M1013. Kaakeli, 2 kpl. . Punasavisia paloja, joissa on kohokuvioita ja kirkkaanvihreä lasite.
- KA1013:002 Yksikkö M1013. Kaakeli, 3 kpl. . Punasavisia levykaakelin paloja, joissa on jäännöksiä vihreästä lasitteesta.
- KA1015:001 Yksikkö M1015. Kaakeli, 1 kpl. . Punasavinen pala, jossa on vähän tummaa lasitetta reunassa.
- KA1015:002 Yksikkö M1015. Kaakeli, 1 kpl. . Punasavisia levykaakelin paloja, joissa on valkoista, halkeillutta lasitetta pinnassa.
- KA1015:003 Yksikkö M1015. Kaakeli, 3 kpl. . Punasavisia rumpin ja listan paloja.
- KA1015:004 Yksikkö M1015. Kaakeli, 1 kpl. . Levykaakelin pala. Saviaines on kellertävää.
- KA1035:001 Yksikkö M1035. Kaakeli, 1 kpl. . Punasavinen pala, jonka pinnassa on valkoista savilietettä tms.
- KA1035:002 Yksikkö M1035. Kaakeli, 1 kpl. . Pieni punasavinen pala, jonka pinnassa on väritöntä lasitetta.
- KA1035:003 Yksikkö M1035. Kaakeli, 1 kpl. . Punasavinen pala, jonka pinnassa on kirkkaanvihreä lasite.
- KA1035:004 Yksikkö M1035. Kaakeli, 1 kpl. . Punasavinen, kovera pala, jonka pinnassa on tummanvihreä lasite.
- KA1035:005 Yksikkö M1035. Kaakeli, 2 kpl. . Punasavisen levykaakelin paloja, joiden pinnassa on keltainen, suurimmaksi osaksi pois lohjennut lasite.
- KA1035:006 Yksikkö M1035. Kaakeli, 1 kpl. . Punasavinen pala, jonka tasainen pinta on tumma, lasitteeton.
- KA1035:007 Yksikkö M1035. Kaakeli, 2 kpl. . Punasavisia levykaakelin paloja, joiden pinnassa on keltaista/kellertävää lasitetta.
- KA1047:001 Yksikkö M1047. Kaakeli, 2 kpl. . Punasavisia paloja, joista toisen pinnassa on kasviaiheinen kohokuva, toinen pala on kupera suun reunan pala. Molempien pinnassa on musta lasite.
- KA1047:002 Yksikkö M1047. Kaakeli, 1 kpl. . Punasavinen pala, jonka pinnassa on kasviaiheista kohokuvioita ja vihreä lasite.
- KA1047:003 Yksikkö M1047. Kaakeli, 1 kpl. . Punasavinen, lasittamaton pala. Pinnassa on kasviaiheinen kohokuva.
- KA1047:004 Yksikkö M1047. Kaakeli, 1 kpl. . Punasavinen pala, jossa on kohokuvioita ja kirkkaanvihreä lasite.
- KA1047:005 Yksikkö M1047. Kaakeli, 1 kpl. . Pieni, punasavinen pala, jonka pinnassa on kellertävää lasitetta.
- KA1047:006 Yksikkö M1047. Kaakeli, 3 kpl. . Punasavisia paloja.
- KA1047:007 Yksikkö M1047. Kaakeli, 1 kpl. . Punasavinen pala, jonka pinnassa on valkoista, halkeillutta lasitetta.
- KA1055:001 Yksikkö M1055. Kaakeli, 1 kpl. . Punasavinen rumpin pala.
- KA1058:001 Yksikkö M1058. Kaakeli, 2 kpl. . Punasavisia paloja, joiden pinnassa on ruskeaa/väritöntä, tummapilkuista lasitetta.
- KA1059:001 Yksikkö M1058. Kaakeli, 1 kpl. . Pieni, punasavinen pala, jonka pinnassa on ruskeaa lasitetta.
- KA1063:001 Yksikkö M1063. Kaakeli, 1 kpl. . Punasavinen pala, jonka pinnassa on tummanvihreää lasitetta.
- KA1078:001 Yksikkö M1078. Kaakeli, 1 kpl. . Punasavinen pala, jonka tasaisessa pinnassa on keltainen lasite.
- KA1084:001 Yksikkö M1084. Kaakeli, 2 kpl. . Punasavisia paloja, pinnassa on vihreänkijava lasite.
- KA1084:002 Yksikkö M1084. Kaakeli, 2 kpl. . Punasavisia rumpin paloja.
- KA1128:001 Yksikkö M1128. Kaakeli, 1 kpl. . Punasavinen, kuppimainen pottikaakelin pohjaosa. Pinnassa on suurimmaksi osaksi pois lohjennutta, vihreää lasitetta.
- KA1128:002 Yksikkö M1128. Kaakeli, 3 kpl. . Punasavisia paloja, joissa on kohoharjanteita sekä rumpin pala. Kaikkien pinnassa on tummanvihreää lasitetta.
- KA1128:003 Yksikkö M1128. Kaakeli, 1 kpl. . Punasavinen levykaakelin pala, jonka pinnassa on kirkkaanvihreä lyjylasite.
- KA1128:004 Yksikkö M1128. Kaakeli, 1 kpl. . Punasavinen, sekundaaristi palanut pala, jonka pinnassa on kasviaiheista kohokuvioita.
- KA1128:005 Yksikkö M1128. Kaakeli, 1 kpl. . Punasavinen, kielimäinen uloke, jonka pinnassa on jäännöksiä vihreästä lasitteesta.
- KA1129:001 Yksikkö M1129. Kaakeli, 2 kpl. . Punasavisia paloja, joiden pinnassa on kohokuvioita, toisessa palassa rypäle. Päällä on musta lasite.
- KA1129:002 Yksikkö M1129. Kaakeli, 3 kpl. . Punasavisia rumpin reunalistan paloja.
- KA1134:001 Yksikkö M1134. Kaakeli, 2 kpl. . Punasavisia kiinnityslistan paloja.
- KA1135:001 Yksikkö M1135. Kaakeli, 1 kpl. . Punasavinen pala, jonka pinnassa on uurrettuja, pyöreitä kuvioita ja vähäisiä jäännöksiä lasitteesta. 1600-1650.
- KA1135:002 Yksikkö M1135. Kaakeli, 3 kpl. . Punasavisia paloja, joiden pinnassa on uurrettuja kasviaiheita ja kirkkaanvihreä lasite. 1600-1650.
- KA1135:003 Yksikkö M1135. Kaakeli, 2 kpl. Huokoinen lasitettu punasavi. Punasavisia paloja, joiden pinnassa on tummanvihreä lasite. Toisen palan kylki kupera, toisen tasainen.
- KA1142:001 Yksikkö M1142. Kaakeli, 1 kpl. . Punasavinen pala, jossa on kohoharjanne reunassa. Pinnassa on väritön lasite. Takapinnassa on kaksi rinnakkaista uurretta.
- KA1142:002 Yksikkö M1142. Kaakeli, 2 kpl. . Punasavisia paloja. Toisen pinnassa on ruskea, toisen pinnassa vihertävän musta lasite.
- KA1149:001 Yksikkö M1149. Kaakeli, 2 kpl. . Punasavisia paloja. Toisen pinnassa on ruskea, toisen pinnassa väritön lasite.
- KA1149:002 Yksikkö M1149. Kaakeli, 1 kpl. . Rumpin pala, jossa on värittömiä lasiteroiskeita.
- KA1149:003 Yksikkö M1149. Kaakeli, 1 kpl. Huokoinen lasitettu punasavi. Punasavinen pala, jonka pinnassa on ruskea lasite.
- KA305:001 Yksikkö M305. Kaakeli, 1 kpl. . Punapolttainen, lasittamaton, poikkileikkaukseltaan kovera renessanssikaakelin pala, jonka kuperassa pinnassa on reliefikuviota, ehkä lilja tms. Kyseessä todennäköisesti medaljonkimuotokuvan ympärillä ollut koristenauha. 1500-luvun puoliväli.
- KA305:002 Yksikkö M305. Kaakeli, 4 kpl. . Punapolttaisia, tinalasitteisia kaakelin paloja. Yksi paloista reunan läheltä ja siinä mahdollinen koristeura.
- KA305:003 Yksikkö M305. Kaakeli, 1 kpl. . Keltapolttainen kaakelin suureunapala. Muutama tippa valkoista lasitetta.
- KA305:004 Yksikkö M305. Kaakeli, 1 kpl. . Pala mustaksi lasitettua reliefikaakelia.
- KA305:005 Yksikkö M305. Kaakeli, 4 kpl. . Tummahkon vihreäksi lasitetun kaakelin paloja. Yksi suureunapala, reunan pinta pyöreä. Yksi mahdollinen koristelistan pala, yksi mahdollinen kiinnityslistan pala.

- KA305:006 Yksikkö M305. Kaakeli, 3 kpl. . Kirkkaan vihreäksi lasitettu levykaakelin pala ja kaksi epämääräistä kaakelin palaa. 1600-1700-luku.
- KA305:007 Yksikkö M305. Kaakeli, 2 kpl. . Kiinnityslistan katkelmia. Toisen poikkileikkaus t-kirjainta muistuttava ja siinä hieman lasituksen jäänteitä. 1800-luku.
- KA305:008 Yksikkö M305. Kaakeli, 3 kpl. . Punasavisia paloja, joissa on tummanvihreä lasite, yhdessä kohokuviointia.
- KA305:009 Yksikkö M305. Kaakeli, 4 kpl. . Punasavisia paloja, joissa on tasainen pinta ja kirkkaanvihreä, yhdessä palassa kellertävänvihreä lasite.
- KA305:010 Yksikkö M305. Kaakeli, 1 kpl. . Punasavinen pala, jossa on tasainen pinta ja valkoinen, halkeillut lasite.
- KA305:011 Yksikkö M305. Kaakeli, 1 kpl. . Punasavinen pala, jossa on kohokuviointia ja kellertävänvalkoinen lasite.
- KA305:012 Yksikkö M305. Kaakeli, 2 kpl. . Punasavisia paloja, joissa on musta lasite. Toinen pala on mahdollisesti sekundaaristi palanut.
- KA305:013 Yksikkö M305. Kaakeli, 7 kpl. . Punasavisia rumpin paloja.
- KA305:014 Yksikkö M305. Kaakeli, 1 kpl. . Lohjennut pala, jossa ei ole lasitettua pintaa. Savimassa on kellertävää.
- KA305:015 Yksikkö M305. Kaakeli, 3 kpl. . Punasavisia paloja. Yksi lienee rumpista, kaksi palaa kaakelilevystä. Toisessa on pyöreä reuna ja jäännöksiä ruskehtavasta lasitteesta, toisessa jäännös kohokuvioista ja vaaleasta lasitteesta.
- KA309:001 Yksikkö R309. Kaakeli, 1 kpl. . Mahdollisesti pyöreähkön kiinnityslistan katkelma. Poltto vaaleanpunainen.
- KA309:002 Yksikkö R309. Kaakeli, 1 kpl. . Tumman vihreäksi lasitettu kolmionmuotoinen, mahdollisesti kaakelin levyn koristepala. Kolmion kärki murtunut, toisella sivulla lasitusta.
- KA309:014 Yksikkö R309. Kaakeli, 1 kpl. . Punasavinen pala, jossa pullea kylki ja tummanvihreä lasite.
- KA312:001 Yksikkö M312. Kaakeli, 3 kpl. . Tummanvihreäksi lasitettuja levykaakelin reliefikoristeisia paloja. 1500-luvun loppu-1600-luvun alku.
- KA312:002 Yksikkö M312. Kaakeli, 5 kpl. . Kohokuvioituja paloja, joissa on musta lasite.
- KA312:003 Yksikkö M312. Kaakeli, 2 kpl. . Punasavisia kaakelin takaosan paloja.
- KA312:004 Yksikkö M312. Kaakeli, 2 kpl. . Punasavisia paloja, joissa on kohoharjannekuviointia ja musta lasite.
- KA313:001 Yksikkö M313. Kaakeli, 87 kpl. . Tummanvihreäksi lasitettuja reliefikoristeisen levykaakelin paloja. 1500-luvun loppu-1600-luvun alku.
- KA313:002 Yksikkö M313. Kaakeli, 17 kpl. . Levykaakelin kiinnityslistan paloja. Joukossa yksi kiinnityslistan ja levykaakelin välinen osa, johon levy ollut kiinnitetty.
- KA313:003 Yksikkö M313. Kaakeli, 1 kpl. . Palanut, mahdollinen kaakelin pala.
- KA313:004 Yksikkö M313. Kaakeli, 1 kpl. . Mahdollisesti harmaan tai hieman vaaleanpunapolttoinen kaakelin pala.
- KA313:005 Yksikkö M313. Kaakeli, 1 kpl. . Tumman vihreäksi lasitetun reliefikoristeisen levykaakelin palanut kappale. 1500-luvun loppu-1600-luvun alku.
- KA313:006 Yksikkö M313. Kaakeli, 1 kpl. . Mahdollisesti punapolttoisen levykaakelin kiinnityslistan suureunan katkelma.
- KA313:007 Yksikkö M313. Kaakeli, 1 kpl. . Punasavinen pala, jonka pinnassa on kohokuviointia ja himmeä, tummanruskea lasite.
- KA313:008 Yksikkö M313. Kaakeli, 2 kpl. . Punasavisia paloja, joissa on kohoharjannekuviointia ja tummanvihreä lyijylasite.
- KA313:009 Yksikkö M313. Kaakeli, 1 kpl. . Punasavinen pala, jonka pinnassa on kohoharjannekuviointia ja kellanruskean kirjava lasite.
- KA313:010 Yksikkö M313. Kaakeli, 3 kpl. . Punasavisia paloja, joiden pinnassa on kohoharjannekuviointia ja mustaa/tummaa lasitetta, joka kahdessa palassa on kulunutta.
- KA313:011 Yksikkö M313. Kaakeli, 14 kpl. . Punasavisia rumpin paloja.
- KA314:001 Yksikkö M314. Kaakeli, 2 kpl. . Ruukku- eli pottikaakelin suureunapaloja, joista toisen suureunan päälinen ja sisäosa lasitettu ruskeaksi. Toisessa luultavasti ollut samanlainen lasitus, mutta kulunut/palanut pois. Suureunan ulkoreuna suora, sisäreuna sisäänpäin kaartuva. Myöhäiskeskiaika.
- KA314:002 Yksikkö M314. Kaakeli, 1 kpl. . Punasavinen pala, jossa on kohoharjanne ja jäännöksiä vihreästä lasitteesta.
- KA314:003 Yksikkö M314. Kaakeli, 8 kpl. . Punasavisia paloja, joissa suu on pyöreälinjainen. Pinnassa on väritön, joissakin kappaleissa tummapilkkuinen lasite.
- KA314:004 Yksikkö M314. Kaakeli, 1 kpl. . Punasavinen pala, jonka pinta on tumma, himmeä ja siinä on kaarevia kohoharjanteita.
- KA314:005 Yksikkö M314. Kaakeli, 1 kpl. . Punasavinen pala, jonka pinnassa on kaareva kohoharjanne ja vihreä lasite.
- KA314:006 Yksikkö M314. Kaakeli, 1 kpl. . Punasavinen pala, jossa on kaarevia kohoharjanteita ja ruskea lasite.
- KA314:007 Yksikkö M314. Kaakeli, 1 kpl. . Punasavinen pala rumpista.
- KA316:001 Yksikkö M316. Kaakeli, 2 kpl. . Punasavisia paloja, joissa suu on kaareva, reunat suorat. Pinnassa on ruskea, tummapilkkuinen lasite.
- KA316:002 Yksikkö M316. Kaakeli, 1 kpl. . Punasavinen pala, jonka pinnassa on kohokuviointia ja tumma, vihertävä lasite.
- KA316:003 Yksikkö M316. Kaakeli, 1 kpl. . Punasavinen pala, jossa on pyöreälinjainen suu. Pinnassa on väritön lasite.
- KA317:001 Yksikkö R317. Kaakeli, 1 kpl. . Punasavinen pala, jonka reunat ovat ulkonevat. Pinnassa on väritön tummapilkkuinen lasite.
- KA318:001 Yksikkö M318. Kaakeli, 1 kpl. . Punasavinen pala, jonka tasaisessa pinnassa on ruskea lasite, jonka pinta on verkostomaisen uurteinen.
- KA318:002 Yksikkö M318. Kaakeli, 1 kpl. . Punasavinen rumpin pala.
- KA318:003 Yksikkö M318. Kaakeli, 1 kpl. . Punasavinen pala, jonka suu on kaareva. Pinnassa on ruskea lasite.
- KA329:001 Yksikkö M329. Kaakeli, 1 kpl. . Punasavinen pala, jonka pinnassa on väritön lasite.
- KA329:002 Yksikkö M329. Kaakeli, 1 kpl. . Punasavinen rumpin pala.
- KA712:001 Yksikkö M329. Kaakeli, 1 kpl. . Punasavinen pala, jonka suu on pyöreälinjainen. Pinnassa on väritön lasite.
- KE1000:001 Yksikkö M1000. Keramiikka-astia, 1 kpl. . Astian kylkipala, jossa ehjä korva. Sisäpinta lasittamaton, ulkopinta vaaleanruskehtava ja suolalasisitettuna. Kyljen paksuus: 0,6 cm.
- KE1000:002 Yksikkö M1000. Keramiikka-astia, 1 kpl. . Kookkaan astian kylkipala. Sisäpinta lasittamaton, ulkopinta vaaleanruskehtava ja suolalasisitettuna. Paksuus: 0,8 cm.
- KE1000:003 Yksikkö M1000. Keramiikka-astia, 1 kpl. . Kookkaan astian kylkipala. Murtumapinnalla näkyvissä kyljen pintojen ja sisäosan eriasteinen poltto. Sisäpinta punertava, lasittamaton. Ulkopinnalla keskiruskea lasite. Kyljen paksuus: 0,8 cm.
- KE1000:004 Yksikkö M1000. Keramiikka-astia, 1 kpl. . Kivisaviastian kylkipala astian kaulasta. Sisäpinta lasittamaton, ulkopinta ruskehtavan laikukas, rihlattu ja suolalasisitettuna.
- KE1002:001 Yksikkö L1002. Keramiikka-astia, 1 kpl. Kivisavi. Kylkipala. Saviaines harmaata. Ulkopinnassa kohokuviointia ja

- uurrekuviointia, ruskea silaus sekä suolalasilite.
- KE1004:001 Yksikkö R1004. Keramiikka-astia, 1 kpl. Piiposliini. Vadin kylkipala. Molemmat pinnat ovat harmaat, pala on mahdollisesti sekundaaristi palanut.
- KE1009:001 Yksikkö M1009. Keramiikka-astia, 1 kpl. Osittain sintraantunut. Kylkipala. Saviaines ruskehtavan harmaata. Ulkopinnassa on kiehkurakohokuviointia, ruskea silaus ja suolalasilite. Osa ulkopinnasta on lohjennut pois. Sisäpinnassa punertava silaus ja suolalasilite.
- KE1009:002 Yksikkö M1009. Keramiikka-astia, 1 kpl. Huokoinen lasitettu punasavi. Suun reunan pala. Seinämä on verraten paksu. Ulkopinnassa on sormipainannekuviointia. Sisä- ja ulkopinnassa on ruskea lyijylasilite.
- KE1011:001 Yksikkö M1011. Keramiikka-astia, 1 kpl. Osittain sintraantunut. Kovera pala mahdollisesti kaulasta. Sisäpinnassa on suurimmaksi osaksi pois lohjennutta, punertavaa silausta. Ulkopinnassa on suolalasilite.
- KE1011:002 Yksikkö M1011. Keramiikka-astia, 7 kpl. Posliini. Vadin paloja eri astioista. Yhdessä on sininen perhoskuvio, kahdessa on sinistä ja oranssia kasvikuviointia ja yhdessä palassa kullankäristä, suurimmaksi osaksi pois kulunutta kuviointia.
- KE1011:003 Yksikkö M1011. Keramiikka-astia, 19 kpl. Fajanssi. Valkoisia, tinalasitettuja vadin paloja eri astioista. Yhdessä palassa on vähän sinistä kuviointia näkyvissä.
- KE1011:004 Yksikkö M1011. Keramiikka-astia, 15 kpl. Piiposliini. Vadin paloja samasta astiasta/astiastosta. Lasitteen väri on vaalea beige. Pinnassa on verkkomaista kohopykäläkuviointia. Yksi pala on sekundaaristi palanut.
- KE1011:005 Yksikkö M1011. Keramiikka-astia, 15 kpl. Fajanssi. Kellertäviä vadin paloja.
- KE1011:006 Yksikkö M1011. Keramiikka-astia, 21 kpl. Huokoinen lasitettu punasavi. Vadin pohjan taitekohdan ja kyljen paloja eri astioista. Sisäpinnassa on jäänteitä savilietesilauksesta, raidoituksesta ja kuvioinnista.
- KE1011:007 Yksikkö M1011. Keramiikka-astia, 5 kpl. Huokoinen lasitettu punasavi. Kylkipaloja eri astioista. Sisäpinnassa on ruskea tai vihertävä lyijylasilite. Kahdessa palassa on horisontaaliuurteita ulkopinnassa.
- KE1011:008 Yksikkö M1011. Keramiikka-astia, 1 kpl. Huokoinen lasitettu punasavi. Suun reunan pala. Sisäpinnassa on suurimmaksi osaksi pois lohjennut vihertävän ruskea lyijylasilite.
- KE1011:009 Yksikkö M1011. Keramiikka-astia, 3 kpl. Huokoinen lasitettu punasavi. Suun reunan palat eri astioista. Reuna on ulospäin taivutettu ja kovera, sisä- ja ulkopinnassa on ruskea, yhdessä palassa ruskean ja vihertävän kirjava lyijylasilite sekä ulkopinnassa on jäänteitä boluskuviointista.
- KE1011:010 Yksikkö M1011. Keramiikka-astia, 1 kpl. Huokoinen lasittamaton. Sekundaaristi palanut vadin reunapala. Sisäpinnassa on karstaa, joka voi olla palanutta lasitetta.
- KE1011:011 Yksikkö M1011. Keramiikka-astia, 1 kpl. Huokoinen lasittamaton punasavi. Pieni, lohkeillut reunapala.
- KE1011:012 Yksikkö M1011. Keramiikka-astia, 2 kpl. Huokoinen lasittamaton punasavi. Kylkipalat. Ulkopinta on toisessa noen tahraama.
- KE1011:013 Yksikkö M1011. Keramiikka-astia, 1 kpl. Huokoinen lasittamaton punasavi. Pieni kylkipala, jonka pinnassa on jäänteitä savilietesilauksesta.
- KE1011:014 Yksikkö M1011. Keramiikka-astia, 2 kpl. Huokoinen lasitettu punasavi. Vadin palat, joiden pinnassa on suurimmaksi osaksi pois lohjennut tinalasilite.
- KE1011:015 Yksikkö M1011. Keramiikka-astia, 1 kpl. Kivisavi. Kylkipala. Saviaines on kellertävää. Ulkopinnassa on suolalasilite.
- KE1011:016 Yksikkö M1011. Keramiikka-astia, 2 kpl. Fajanssi. Suun reunan ja kyljen palat mahdollisesti samasta astiasta. Pinnassa on valkoinen tinalasilite. Toisessa kylkipalassa on kirkkaanvihreää kohokuviointia.
- KE1011:017 Yksikkö M1011. Keramiikka-astia, 1 kpl. Fajanssi. Pohjalistan pala vadiasta. Pinnassa on valkoinen tinalasilite. Pohjalistassa on roosanvärinen pintasilaus ja jäänteitä värittömästä lasitteesta.
- KE1011:018 Yksikkö M1011. Keramiikka-astia, 1 kpl. Fajanssi. Pieni vadin reunan pala. Sisä- ja ulkopinnassa on tummanharmaa lasite.
- KE1011:019 Yksikkö M1011. Keramiikka-astia, 4 kpl. Huokoinen lasitettu punasavi. Vadin reunan paloja eri astioista. Sisäpinta on vaalealla savilietteellä silattu, päällä on kellertävä lyijylasilite sekä paikoin kirkkaanvihreää lasitetta. Yhdestä palasta pintasilaus ja lasite ovat kuluneet kokonaan pois.
- KE1011:020 Yksikkö M1011. Keramiikka-astia, 1 kpl. Huokoinen lasitettu punasavi. Pohjan taitekohdan pala. Sisäpinta on vaalea ja epätasainen, mahdollisesti siinä on jäänteitä savilietesilauksesta ja lasitteesta.
- KE1011:021 Yksikkö M1011. Keramiikka-astia, 1 kpl. Huokoinen lasitettu punasavi. Suun reunan pala. Reuna on hieman kovera ja reunan päällä on savilieteraita. Sisäpinnassa on vihertävänkirjava lyijylasilite, ulkopinnassa on kaksi horisontaaliuraa.
- KE1011:022 Yksikkö M1011. Keramiikka-astia, 2 kpl. Erittäin kovaksi poltettu. Kylkipala ja suora reunapala mahdollisesti samasta astiasta. Savimassa on kellertävää. Reunapalan sisä(?)pinnassa on ura, joka myötäilee aaltoilevaa reuna.
- KE1013:001 Yksikkö M1013. Keramiikka-astia, 1 kpl. Huokoinen lasitettu punasavi. Vertikaalin korvan katkelma. Poikkileikkaus on pullea. Pinnassa on roiskeina ruskeaa lyijylasitetta.
- KE1013:002 Yksikkö M1013. Keramiikka-astia, 1 kpl. Huokoinen lasitettu punasavi. Korvan pala. Poikkileikkaus litteän soikea. Pinnassa on nokea.
- KE1013:003 Yksikkö M1013. Keramiikka-astia, 5 kpl. Huokoinen lasitettu punasavi. Kylkipalat eri astioista. Sisäpinnassa ruskea, hyvin tumman vihreä tai väritön lyijylasilite.
- KE1013:004 Yksikkö M1013. Keramiikka-astia, 1 kpl. Huokoinen lasitettu punasavi. Vadin reunan pala. Sisäpinnassa on savilietesilaus ja keltainen lyijylasilite.
- KE1013:005 Yksikkö M1013. Keramiikka-astia, 2 kpl. Huokoinen lasitettu punasavi. Suun reunan palat eri astioista. Toisessa on sisäpinta lohjennut pois, ulkopinnassa vihreä lyijylasilite. Toisessa on sisäpinnassa pois lohkeillutta savilietesilausta ja väritöntä tai kellertävää lyijylasitetta.
- KE1013:006 Yksikkö M1013. Keramiikka-astia, 14 kpl. Ilman dreijaa tehty. Suun reunan paloja. Reuna on hieman ulospäin taivutettu muodostaen pienen kaulan kyljen yläosaan. Osa paloista on nokisia. Joissakin paloissa on kaulan ulkopinnassa horisontaaleja uurteita.
- KE1013:007 Yksikkö M1013. Keramiikka-astia, 4 kpl. Fajanssi. Pieniä paloja eri astioista. Valkoisella pohjalla on maalattua, sinistä kuviointia.
- KE1013:008 Yksikkö M1013. Keramiikka-astia, 2 kpl. Fajanssi. Kylkipalat mahdollisesti samasta astiasta. Lasite on sinertävää, toisessa palassa näkyy japanilaistyylistä(?) kuviointia.
- KE1013:009 Yksikkö M1013. Keramiikka-astia, 2 kpl. Fajanssi. Reunapalat eri astioista. Lasite on kellertävän valkoista.
- KE1013:010 Yksikkö M1013. Keramiikka-astia, 19 kpl. Ilman dreijaa tehty. Kylkipaloja ja kaksi pala suun reunasta. Palat ovat todennäköisesti eri astioista. Saviaines on punertavan ruskehtavaa. Osa paloista on nokisia. Suun reuna on ulospäin taivutettu muodostaen pienen kaulan.
- KE1013:011 Yksikkö M1013. Keramiikka-astia, 27 kpl. Ilman dreijaa tehty. Kylkipaloja eri astioista. Yksi pala on pohjan taitekohdasta. Saviaines on punertavan ruskehtavaa. Osa paloista on nokisia. Osa paloista on sekundaaristi palaneita.
- KE1013:012 Yksikkö M1013. Keramiikka-astia, 1 kpl. Huokoinen lasitettu punasavi. Vadin reunan pala. Reuna on taivutettu

- ylöspäin pulleaksi paksunnokseksi. Sisäpinnassa on vaalealla savilietteellä ja vihreällä lasitteella tehtyä kuviointia. Päällä on kellertävä lyijylasite.
- KE1013:013 Yksikkö M1013. Keramiikka-astia, 1 kpl. Huokoinen lasitettu punasavi. Suun reunan pala. Reuna on hieman ulospäin taivutettu ja reunan päällinen on tasainen. Sisäpinnassa ja reunan päällä on jäänteitä savilietesilauksesta ja lasitteesta.
- KE1013:014 Yksikkö M1013. Keramiikka-astia, 1 kpl. Huokoinen lasitettu punasavi. Padan jalan katkelma, josta puuttuu kärki.
- KE1013:015 Yksikkö M1013. Keramiikka-astia, 3 kpl. Huokoinen lasitettu punasavi. Kaksi suun paksunnoksen palaa ja yksi kylkipala, jotka ovat pahasti kuluneet ja lohjenneet.
- KE1013:016 Yksikkö M1013. Keramiikka-astia, 4 kpl. Huokoinen lasittamaton punasavi. Kylkipaloja eri astioista.
- KE1013:017 Yksikkö M1013. Keramiikka-astia, 1 kpl. Huokoinen lasitettu punasavi. Pieni kylkipala, jonka sisäpinnassa on vähän kirkaansinistä lasitetta jäljellä.
- KE1014:001 Yksikkö M1014. Keramiikka-astia, 1 kpl. Fajanssi. Pieni, valkoinen pala vadin reunasta, joka on muotoiltu aaltoilevaksi.
- KE1014:002 Yksikkö M1014. Keramiikka-astia, 1 kpl. Kivisavi. Reunapala. Saviaines on ruskehtavaa, pinnassa tumman harmaata johtuen polton epätasaisuudesta. Ulkopinnassa ja reunan päällä on tummanruskea silaus ja suolalasite.
- KE1015:001 Yksikkö M1015. Keramiikka-astia, 8 kpl. Ilman dreijaa tehty. Suun reunan paloja eri astioista. Reuna on ulospäin taivutettu muodostaen pienen kaulan. Saviaines on punaruskeaa.
- KE1015:002 Yksikkö M1015. Keramiikka-astia, 40 kpl. Ilman dreijaa tehty. Kylkipaloja. Osa paloista on nokisia. Saviaines on ruskehtavan punertavaa.
- KE1015:003 Yksikkö M1015. Keramiikka-astia, 1 kpl. Huokoinen lasittamaton punasavi. Kylkipala, jonka ulkopinnassa on pullea ja leveä, horisontaali kohoharjanne. Sisäpinta on rosainen.
- KE1015:004 Yksikkö M1015. Keramiikka-astia, 2 kpl. Huokoinen lasittamaton punasavi. Pienet kylkipalat, joista toinen on mustaksi palanut.
- KE1015:005 Yksikkö M1015. Keramiikka-astia, 5 kpl. Huokoinen lasittamaton punasavi. Kylkipaloja, joista jompikumpi pinta on lohjennut pois. Yksi pala lienee pohjan reunasta.
- KE1015:006 Yksikkö M1015. Keramiikka-astia, 2 kpl. Huokoinen lasittamaton. Pienet, epämääräiset palat ehkä kyljestä. Saviaines on harmaata.
- KE1015:007 Yksikkö M1015. Keramiikka-astia, 8 kpl. Huokoinen lasitettu punasavi. Kylkipaloja eri astioista, joiden ulkopinta on rihlattu, mutta sisäpinta puuttuu.
- KE1015:008 Yksikkö M1015. Keramiikka-astia, 1 kpl. Huokoinen lasittamaton punasavi. Reunapaksunnos, jonka ulkopinta on nokinen.
- KE1015:009 Yksikkö M1015. Keramiikka-astia, 3 kpl. Huokoinen lasitettu punasavi. Paloja, joista on sisäpinta lohjennut pois. Ulkopinnassa on lasitteen jäänteitä.
- KE1015:010 Yksikkö M1015. Keramiikka-astia, 3 kpl. Huokoinen lasitettu punasavi. Kylkipaloja mahdollisesti samasta astiasta. Sisäpinnassa on vihertävänkellertävän ja ruskean kirjava lyijylasite. Ehjässä palassa ulkopinta on rihlattu ja nokinen. Kahdesta palasta ulkopinta puuttuu.
- KE1015:011 Yksikkö M1015. Keramiikka-astia, 5 kpl. Huokoinen lasitettu punasavi. Kylkipaloja eri astioista. Sisäpinnassa on väritön, kellertävä, ruskea tai musta lyijylasite. Ulkopinta on tasainen, rihlattu ja kahdessa palassa nokinen.
- KE1015:012 Yksikkö M1015. Keramiikka-astia, 1 kpl. Huokoinen lasitettu punasavi. Kylkipala, jonka ulkopinta on rihlattu ja lasitettu ruskealla lyijylasitteella. Sisäpinta puuttuu.
- KE1015:013 Yksikkö M1015. Keramiikka-astia, 3 kpl. Huokoinen lasitettu punasavi. Suun reunan paloja eri astioista. Reuna on suora. Yhden palan sisäpinnassa on ruskea lyijylasite, ulkopinta on lohjennut pois. Kahdesta palasta sisäpinta on lohjennut pois, mutta reunan päällä on kellertävavihertävä lyijylasite. Molempien ulkopinnassa on horisontaaliuria.
- KE1015:014 Yksikkö M1015. Keramiikka-astia, 1 kpl. Huokoinen lasittamaton punasavi. Pieni suun reunan pala. Reunapaksunnosessa on ulkopinnassa horisontaaliura.
- KE1015:015 Yksikkö M1015. Keramiikka-astia, 2 kpl. Huokoinen lasittamaton punasavi. Kylkipaloja eri astioista. Savimassa on toisessa palassa punaruskea, toinen pala on palanut lähes kokonaan mustaksi.
- KE1015:016 Yksikkö M1015. Keramiikka-astia, 1 kpl. Huokoinen lasittamaton punasavi. Pieni, harmahattavan ruskehtava kylkipala.
- KE1015:017 Yksikkö M1015. Keramiikka-astia, 1 kpl. Huokoinen lasittamaton. Kahvan tyviosan pala. Saviaines on ruskehtavan harmaata.
- KE1015:018 Yksikkö M1015. Keramiikka-astia, 1 kpl. Huokoinen lasitettu punasavi. Pienen pullon suu. Muistuttaa kivisavea. Ulkopinnassa on ruskea silaus ja suola(?)lasite.
- KE1015:019 Yksikkö M1015. Keramiikka-astia, 1 kpl. Huokoinen lasitettu punasavi. Reunapala. Reuna on ulospäin taivutettu leveäksi lieriksi, jonka alapinnassa on horisontaali kohoharjanne. Sisäpinnassa on väritön lyijylasite. Samaa lasitetta on roiskeena noen tahramalla ulkopinnalla.
- KE1015:020 Yksikkö M1015. Keramiikka-astia, 1 kpl. Huokoinen lasitettu punasavi. Reunapala. Reuna on hieman sisäänpäin taivutettu, kovera. Ulkopinnassa on horisontaaliharjanne. Sisä- ja ulkopinnassa on väritön lyijylasite.
- KE1015:021 Yksikkö M1015. Keramiikka-astia, 1 kpl. Huokoinen lasitettu punasavi. Suun reunan pala. Reuna on hieman ulospäin taivutettu muodostaen pienen kaulan. Reunan päällinen on taivutettu ulkopuolelle litteäksi paksunnokseksi. Sisäpinta on lohjennut suurimmaksi osaksi pois. Sisäpinnassa on ollut kellertävän ruskea lyijylasite, jota on roiskeena myös reunapaksunoksen päällä. Ulkopinta on rihlattu.
- KE1015:022 Yksikkö M1015. Keramiikka-astia, 1 kpl. Huokoinen lasitettu punasavi. Reunapaksunoksen pala.
- KE1015:023 Yksikkö M1015. Keramiikka-astia, 3 kpl. Huokoinen lasitettu punasavi. Kylkipaloja mahdollisesti samasta astiasta. Sisä- ja ulkopinnassa on väritön lyijylasite. Ulkopinta on rihlattu.
- KE1015:024 Yksikkö M1015. Keramiikka-astia, 2 kpl. Huokoinen lasitettu punasavi. Kylkipalat mahdollisesti samasta astiasta. Sisäpinnassa on väritön lyijylasite, ulkopinta on nokinen.
- KE1015:025 Yksikkö M1015. Keramiikka-astia, 5 kpl. Huokoinen lasitettu punasavi. Kylkipaloja eri astioista. Sisäpinnassa on ruskea tai vihertävä lyijylasite. Ulkopinta on rihlattu, tasainen, nokinen tai lohjennut pois.
- KE1015:026 Yksikkö M1015. Keramiikka-astia, 1 kpl. Huokoinen lasitettu punasavi. Kylkipala, jonka sisäpinta on lohjennut pois. Ulkopinta on rihlattu ja siinä on roiskeena tummanruskeaa lyijylasitetta.
- KE1015:027 Yksikkö M1015. Keramiikka-astia, 1 kpl. Huokoinen lasittamaton punasavi. Lohje mahdollisesti kädensijan tyvestä.
- KE1015:028 Yksikkö M1015. Keramiikka-astia, 1 kpl. Huokoinen lasitettu punasavi. Suun reunan pala. Reunan päällinen on viistosti ulospäin taivutettu, ja siinä on jäänteitä kirkaan vihreästä lyijylasitteesta. Kyljen sisäpinnassa ja ulkopinnassa on jäänteitä värittömästä lyijylasitteesta.
- KE1015:029 Yksikkö M1015. Keramiikka-astia, 1 kpl. Huokoinen lasitettu punasavi. Suun reunan pala. Reuna on kovera. Sisäpinta on sekundaaristi palanut lohjennut suurimmaksi osaksi pois. Siinä on jäänteitä lasitteesta. Ulkopinnassa on suun alla horisontaaliurteita.
- KE1015:030 Yksikkö M1015. Keramiikka-astia, 2 kpl. Huokoinen lasitettu punasavi. Kylkipalat mahdollisesti samasta astiasta.

- Rosoisessa sisäpinnassa on kulunut, ruskeankirjava lyijylasite.
- KE1015:031 Yksikkö M1015. Keramiikka-astia, 1 kpl. Huokoinen lasitettu punasavi. Kylkipala. Sisäpinnassa on ruskea tai väritön lyijylasite, ulkopinta on rihlattu ja nokinen
- KE1015:032 Yksikkö M1015. Keramiikka-astia, 2 kpl. Huokoinen lasitettu punasavi. Vadin kylkipalat. Toisessa on bolusraidoitusta, toisesta sisäpinta suurimmaksi osaksi pois kulunut.
- KE1015:033 Yksikkö M1015. Keramiikka-astia, 1 kpl. Huokoinen lasitettu punasavi. Pohjan taitekohdan pala. Sisäpinnassa on savilietesilaus. Lasite on kulunut pois.
- KE1015:034 Yksikkö M1015. Keramiikka-astia, 1 kpl. Huokoinen lasitettu punasavi. Kylkipala, jonka sisäpinta on lohjennut pois. Ulkopinnassa on rihlausta.
- KE1015:035 Yksikkö M1015. Keramiikka-astia, 1 kpl. Osittain sintraantunut. Pieni kylkisiru. Saviaines on harmaata. Sisä- ja ulkopinnassa on vaaleanvihertävä lasite.
- KE1015:036 Yksikkö M1015. Keramiikka-astia, 1 kpl. Fajanssi. Pieni valkoinen pala.
- KE1015:037 Yksikkö M1015. Keramiikka-astia, 7 kpl. Huokoinen lasitettu punasavi. Suun reunan paloja eri astioista. Reuna on ulospäin taivutettu ja kovera. Sisäpinnassa on ruskea, tummanruskea tai kellertävä lyijylasite.
- KE1015:038 Yksikkö M1015. Keramiikka-astia, 9 kpl. Huokoinen lasitettu punasavi. Suun reunan paloja eri astioista. Reuna on ulospäin taivutettu. Sisäpinnassa on väritön, vihertävä tai musta lyijylasite.
- KE1015:039 Yksikkö M1015. Keramiikka-astia, 8 kpl. Huokoinen lasitettu punasavi. Suun reunan paloja eri astioista. Reuna on suora tai hieman kovera. Sisäpinnassa on väritön, kellertävä, keltainen tai ruskea lyijylasite, ulkopinta useimmissa paloissa rihlattu ja kahdessa palassa myös lasitettu. Yhdessä palassa sisäpinta puuttuu, sileässä ulkopinnassa on tumman vihertävä lyijylasite.
- KE1015:040 Yksikkö M1015. Keramiikka-astia, 1 kpl. Huokoinen lasitettu punasavi. Pieni vadin reunan siru. Sisäpinnassa pieni paksunnos ja ruskea lyijylasite, ulkopinta puuttuu.
- KE1015:041 Yksikkö M1015. Keramiikka-astia, 14 kpl. Huokoinen lasitettu punasavi. Kylkipalaja eri astioista. Sisäpinnassa on väritön lyijylasite. Ulkopinta on sileä, joissakin paloissa myös ulkopinnassa on lasitetta. Joissakin paloissa ulkopinta on nokinen.
- KE1015:042 Yksikkö M1015. Keramiikka-astia, 12 kpl. Huokoinen lasitettu punasavi. Kylkipalaja eri astioista. Sisäpinnassa on ruskea lyijylasite. Yhdessä pienestä palasta sisäpinta puuttuu, lasitetta on roiskeena ulkopinnassa. Ulkopinta paloissa on sileä tai rihlattu.
- KE1015:043 Yksikkö M1015. Keramiikka-astia, 19 kpl. Huokoinen lasitettu punasavi. Kylkipalaja eri astioista. Sisäpinnassa on vihertävä tai kellanvihertävä lyijylasite. Useimmissa paloissa ulkopinta on rihlattu.
- KE1015:044 Yksikkö M1015. Keramiikka-astia, 12 kpl. Huokoinen lasitettu punasavi. Kylkipalaja eri astioista. Sisäpinnassa on kellertävänruskea lyijylasite. Ulkopinta on tasainen tai rihlattu, joissakin paloissa nokinen.
- KE1015:045 Yksikkö M1015. Keramiikka-astia, 6 kpl. Huokoinen lasitettu punasavi. Kylkipalaja eri astioista. Sisäpinnassa on keltainen lyijylasite.
- KE1015:046 Yksikkö M1015. Keramiikka-astia, 1 kpl. Huokoinen lasitettu punasavi. Kylkipalaja eri astioista. Sisäpinnassa on tummanvihreä lyijylasite. Ulkopinta on sileä tai rihlattu, joissakin paloissa lohjennut pois.
- KE1015:047 Yksikkö M1015. Keramiikka-astia, 2 kpl. Huokoinen lasitettu punasavi. Sisäpinnassa lohjenneet palat mahdollisesti samasta astiasta. Pinnassa on savilietesilaus ja kirkkaanvihreä lyijylasite.
- KE1015:048 Yksikkö M1015. Keramiikka-astia, 1 kpl. Huokoinen lasitettu punasavi. Kylkipala, jonka ulkopinnassa on väritön tai hieman kellertävä lyijylasite ja kaksi tummempaa, huonosti näkyvää horisontaaliraitaa lasitteen alla. Sisäpinta on lohjennut pois.
- KE1015:049 Yksikkö M1015. Keramiikka-astia, 1 kpl. Huokoinen lasitettu punasavi. Pieni kylkipala, jonka sisäpinnassa on roiskeena tummanruskeaa lyijylasitetta.
- KE1015:050 Yksikkö M1015. Keramiikka-astia, 1 kpl. Huokoinen lasitettu valkosavi. Kylkipala, jonka sisäpinnassa on suurimmaksi osaksi pois kulunutta, tummanvihreää lyijylasitetta. Ulkopinnassa rihlausta.
- KE1015:051 Yksikkö M1015. Keramiikka-astia, 4 kpl. Huokoinen lasitettu valkosavi. Kylkipalaja todennäköisesti samasta astiasta. Sisäpinnassa on keltainen lyijylasite.
- KE1015:052 Yksikkö M1015. Keramiikka-astia, 1 kpl. Huokoinen lasitettu valkosavi. Pieni kylkipala, jonka sisäpinnassa on keltainen lyijylasite ja ulkopinta rihlattu.
- KE1015:053 Yksikkö M1015. Keramiikka-astia, 3 kpl. Huokoinen lasitettu punasavi. Vadin reunan paloja eri astioista. Reuna on taivutettu hieman ylöspäin ja käännetty alaspäin paksunnokseksi. Sisäpinnassa vaaleaa savilietesilausta, vihreitä kuvioita sekä pinnassa kellertävä lyijylasite, joka yhdestä palasta on lähes kokonaan pois kulunut.
- KE1015:054 Yksikkö M1015. Keramiikka-astia, 4 kpl. Huokoinen lasitettu punasavi. Vadin reunan paloja eri astioista. Reuna on ylöspäin nostettu ja hieman kovera. Reunan päällä on bolusraila, sisäpinnassa on kellertävä lyijylasite, yhdessä palassa vain savilietekerros. Reunan ulkopinnassa on horisontaaliuurteita.
- KE1015:055 Yksikkö M1015. Keramiikka-astia, 1 kpl. Huokoinen lasitettu punasavi. Vadin reunan pala. Reuna on ylöspäin nostettu. Sisäpinnassa on savilietesilaus. Lasite on joko kulunut pois tai astia on keskeneräinen.
- KE1015:056 Yksikkö M1015. Keramiikka-astia, 1 kpl. Huokoinen lasitettu punasavi. Vadin reunan pala. Lierimäisen reunan ulkokehä on nostettu ylöspäin. Sisäpinnassa on jäänteitä savilietesilauksesta ja kellertävästä lyijylasitteesta.
- KE1015:057 Yksikkö M1015. Keramiikka-astia, 1 kpl. Huokoinen lasitettu punasavi. Vadin reunan pala. Reunan ulkokehä on taivutettu alaspäin. Sisäpinnassa on jäänteitä bolusraidoituksesta.
- KE1015:058 Yksikkö M1015. Keramiikka-astia, 1 kpl. Huokoinen lasitettu punasavi. Vadin reunan pala. Reunalieri on suora, tasapintainen. Siinä on jäänteitä savilietesilauksesta ja keltaisesta sekä ruskeasta kuvioinnista.
- KE1015:059 Yksikkö M1015. Keramiikka-astia, 1 kpl. Huokoinen lasitettu punasavi. Suun reunan pala, jossa on pystysuoraa ja ulkopinnassa viistoa boluspykäläkuviointia. Päällä on keltainen lyijylasite. Reuna on hieman ulospäin taivutettu.
- KE1015:060 Yksikkö M1015. Keramiikka-astia, 5 kpl. Huokoinen lasitettu punasavi. Reunapaksunnosten paloja vadeista.
- KE1015:061 Yksikkö M1015. Keramiikka-astia, 21 kpl. Huokoinen lasitettu punasavi. Vatin paloja. Sisäpinnassa on boluskuvioita ja -raitoja. Joissakin paloissa myös vihreällä lasitteella tehtyä kuviointia. Kahdesta palasta lasite ja kuviointi on kulunut kokonaan pois tai ne ovat keskeneräisen astian paloja.
- KE1015:062 Yksikkö M1015. Keramiikka-astia, 1 kpl. Huokoinen lasitettu punasavi. Kuvioimaton vadin pala. Sisäpinnassa on vihertävän ja ruskean kirjava lyijylasite.
- KE1015:063 Yksikkö M1015. Keramiikka-astia, 1 kpl. Huokoinen lasitettu punasavi. Padan kahva, jonka päässä on kavennus. Pinnassa on roiskeina ruskeaa lyijylasitetta.
- KE1015:064 Yksikkö M1015. Keramiikka-astia, 3 kpl. Huokoinen lasitettu punasavi. Padan kahvoja. Sekä pieni pala, joka sopii toisen kahvan päähän. Kahvojen päissä on rengasmaisen profilointi.
- KE1015:065 Yksikkö M1015. Keramiikka-astia, 1 kpl. Huokoinen lasitettu. Padan kahvan tyven pala. Pinnassa on roiskeina kellanvihertävää lyijylasitetta.



- KE1015:066 Yksikkö M1015. Keramiikka-astia, 1 kpl. Huokoinen lasitettu. Poikkileikkaukseltaan litteän, nauhamaisen korvan katkelma. Pinta on lähes musta, mahdollisesti sekundaaristi palanut. Saviaines on ruskeanharmaata.
- KE1015:067 Yksikkö M1015. Keramiikka-astia, 1 kpl. Kivisavi. Horisontaalin korvan katkelma. Saviaines on kellertävää. Pinnassa on suolalasilite.
- KE1015:068 Yksikkö M1015. Keramiikka-astia, 9 kpl. Huokoinen lasitettu punasavi. Padan jalkoja ja niiden katkelmia. Kahdessa palassa astian sisäpinnassa on väritön lyijylasilite, yhdessä ruskean ja kellertävän kirjava lyijylasilite.
- KE1015:069 Yksikkö M1015. Keramiikka-astia, 1 kpl. Huokoinen lasitettu valkosavi. Padan jalan katkelma.
- KE1015:070 Yksikkö M1015. Keramiikka-astia, 1 kpl. Kivisavi. Westerwaldin keramiikan kylkipala. Ulkopinnassa on koboltinsinistä väritystä sekä horisontaalia ja viistoa kohovyökuviointia.
- KE1015:071 Yksikkö M1015. Keramiikka-astia, 1 kpl. Kivisavi. Kylkipala. Saviaines on kellertävän harmaata. Ulkopinta on kellertävä.
- KE1015:072 Yksikkö M1015. Keramiikka-astia, 1 kpl. Kivisavi. Kylkipala. Saviaines on vaaleaa. Ulkopinnassa on suolalasilite.
- KE1015:073 Yksikkö M1015. Keramiikka-astia, 1 kpl. Kivisavi. Kylkipala. Saviaines on kellertävää, ulkopinnan tuntumassa sinertävää johtuen epätasaisesta poltosta. Ulko- ja sisäpinnassa on ruskea silaus.
- KE1015:074 Yksikkö M1015. Keramiikka-astia, 1 kpl. Kivisavi. Kyljen lohje, josta puuttuu sisäpinta. Saviaines on kellertävänharmaata. Ulkopinta on rihlattu ja suolalasilite.
- KE1015:075 Yksikkö M1015. Keramiikka-astia, 1 kpl. Kivisavi. Kylkipala. Saviaines on harmaata. Sisäpinnassa on ruskea silaus. Sisä- ja ulkopinnassa on suolalasilite.
- KE1015:076 Yksikkö M1015. Keramiikka-astia, 1 kpl. Kivisavi. Kylkipala. Saviaines on vaaleanharmaata. Rihlatussa ulkopinnassa on kellertävä silaus.
- KE1015:077 Yksikkö M1015. Keramiikka-astia, 1 kpl. Huokoinen lasittamaton. Ohutseinämäinen, rosopintainen kylkipala. Saviaines on harmaata. Ulkopinnassa on tiheä rihlaus.
- KE1015:078 Yksikkö M1015. Keramiikka-astia, 2 kpl. Fajanssi. Palaset samasta astiasta/astiasista. Ulkopinnassa on valkoisella pohjalla maalattua, sinistä kukkakuviointia.
- KE1015:079 Yksikkö M1015. Keramiikka-astia, 1 kpl. Fajanssi. Sinikuvioinen kylkipala.
- KE1015:080 Yksikkö M1015. Keramiikka-astia, 6 kpl. Fajanssi. Valkoisia kylkipaloja, yhdessä on ruskeaa kuviointia.
- KE1015:081 Yksikkö M1015. Keramiikka-astia, 1 kpl. Fajanssi. Poikkileikkaukseltaan pullean korvan katkelma. Pinnassa on valkoinen lasite.
- KE1015:082 Yksikkö M1015. Keramiikka-astia, 3 kpl. Posliini. Palaneita siruja.
- KE1015:083 Yksikkö M1015. Keramiikka-astia, 1 kpl. Posliini. Teevadin pala. Sisäpinnassa on punertavia kukkakuviointia.
- KE1015:084 Yksikkö M1015. Keramiikka-astia, 2 kpl. Posliini. Pieniä valkoisia paloja, joista toinen on teevadin tai kupin reunasta ja siinä on punertava horisontaaliraita.
- KE1015:085 Yksikkö M1015. Keramiikka-astia, 2 kpl. Piiposliini. Kaksi vadin palaa. Toisessa on aaltoilevaksi muotoiltu reuna ja verkkomaista pykäläkuviointia sisäpinnassa.
- KE1015:086 Yksikkö M1015. Keramiikka-astia, 1 kpl. Ilman dreijaa tehty. Suun reunan paloja. Reuna on ulospäin taivutettu muodostaen pienen kaulan. Saviaines on punaruskeaa.
- KE1015:087 Yksikkö M1015. Keramiikkaesine, 1 kpl. Huokoinen lasittamaton. Koverankupera pala mahdollisesti astian tai pyöreän esineen kyljestä. Palan kyljessä on kohoreunainen reikä, josta on osa säilynyt. Ulkopinnassa on kaksi matalaa, sisäkkäistä koholla olevaa kehää. Saviaineksen väri on harmaa.
- KE1016:001 Yksikkö M1016. Keramiikka-astia, 2 kpl. Huokoinen lasitettu punasavi. Suun reunan palat eri astioista. Reuna on ulospäin taivutettu. Sisäpinnassa on väritön lyijylasilite ja ulkopinnassa on rihlausta.
- KE1016:002 Yksikkö M1016. Keramiikka-astia, 2 kpl. Huokoinen lasitettu punasavi. Vadin reunan palat eri astioista. Reuna käännetty ulospäin paksunnokseksi. Toisessa on sisäpinnassa jäänteitä bolusraidoituksesta ja kuvioinnista sekä kellertävästä lyijylasiliteestä. Toinen on kuvioimaton, ruskealla lyijylasiliteella pinnoitettu.
- KE1016:003 Yksikkö M1016. Keramiikka-astia, 2 kpl. Huokoinen lasitettu punasavi. Suun reunan palat mahdollisesti samasta astiasta. Reuna on suora, reunan päällinen on tasapintainen ja venytetty ulkopuolelle pieneksi paksunnokseksi. Sisäpinnassa on kellertävänruskea lyijylasilite.
- KE1016:004 Yksikkö M1016. Keramiikka-astia, 1 kpl. Huokoinen lasitettu punasavi. Pohjan ja kyljen taitekohdan pala. Sisäpinnassa ja ulkopinnassa roiskeena on kellertävänruskea lyijylasilite.
- KE1016:005 Yksikkö M1016. Keramiikka-astia, 4 kpl. Huokoinen lasitettu punasavi. Kylkipaloja eri astioista. Sisäpinnassa on väritön tai ruskea lyijylasilite. Yhden ulkopinnassa on kirkkaanvihreä lyijylasilite. Pinnat ovat tasaiset, yhden palan molemmat pinnat on rihlattu.
- KE1016:006 Yksikkö M1016. Keramiikka-astia, 1 kpl. Huokoinen lasittamaton punasavi. Kylkipala. Sisäpinta on rosainen.
- KE1016:007 Yksikkö M1016. Keramiikka-astia, 1 kpl. Kivisavi. Suun reunan pala. Saviaines on beigen väristä. Sisäpinnassa suun alapuolella ja roiskeena ulkopinnassa on keltaista lasitetta.
- KE1028:001 Yksikkö M1028. Keramiikka-astia, 2 kpl. Huokoinen lasitettu punasavi. Vadin reunan pala ja sen kanssa yhteen sopiva kyljen pala. Sisäpinnassa on bolusraitoja. Reuna on taivutettu ylöspäin ja käännetty alaspäin paksunnokseksi.
- KE1028:002 Yksikkö M1028. Keramiikka-astia, 2 kpl. Huokoinen lasitettu punasavi. Suun reunan pala ja lohjennut sisäpinnan pala samasta astiasta. Reuna on hieman ulospäin taivutettu, reuna päällinen suora. Saviaines on hyvin vaalean punertavaa. Pinnassa on keltainen lyijylasilite sekä ruskealla ja vihreällä lasitteella maalattuja pykälä ulkopinnassa suun alapuolella.
- KE1028:003 Yksikkö M1028. Keramiikka-astia, 1 kpl. Huokoinen lasittamaton. Reunan lohje vadiasta. Sisäpinta puuttuu.
- KE1028:004 Yksikkö M1028. Keramiikka-astia, 1 kpl. Piiposliini. Pieni vadin pala.
- KE1035:001 Yksikkö M1035. Keramiikka-astia, 2 kpl. Huokoinen lasitettu punasavi. Suun reunan paloja eri astioista. Reuna on taivutettu ulospäin. Sisäpinnassa on vihertävänruskea lyijylasilite. Ainakin toisen palan ulkopinta on rihlattu.
- KE1035:002 Yksikkö M1035. Keramiikka-astia, 1 kpl. Huokoinen lasitettu punasavi. Suun reunan pala, jossa on kahvan tyvi. Sisäpinnassa on ruskea lyijylasilite.
- KE1035:003 Yksikkö M1035. Keramiikka-astia, 1 kpl. Huokoinen lasitettu punasavi. Suun reunan pala. Saviaines on hyvin vaalean punertavaa. Reuna on taivutettu ulospäin paksunnokseksi. Sisä- ja ulkopinnassa on kellertävä lyijylasilite.
- KE1035:004 Yksikkö M1035. Keramiikka-astia, 3 kpl. Huokoinen lasitettu punasavi. Kylkipaloja ja yksi pohjan taitekohdan pala eri astioista. Sisäpinnassa on väritön lyijylasilite, jota on roiskeina myös ulkopinnassa. Yhden palan ulkopinnassa rihlausta.
- KE1035:005 Yksikkö M1035. Keramiikka-astia, 1 kpl. Huokoinen lasitettu punasavi. Kylkipala. Sisäpinnassa on suurimmaksi osaksi pois kulunut, tummanvihreä lyijylasilite. Ulkopinta on nokinen.
- KE1035:006 Yksikkö M1035. Keramiikka-astia, 1 kpl. Huokoinen lasitettu punasavi. Kylkipala, jonka sisäpinnassa on kellertävä lyijylasilite. Ulkopinta on sileä ja hieman nokinen.
- KE1035:007 Yksikkö M1035. Keramiikka-astia, 1 kpl. Ilman dreijaa tehty. Paksu, mutta halkaisijaltaan pieni pohja, jonka ulkopinta

- on nokinen. Saviaines on ruskehtavan harmaata.
- KE1035:008 Yksikkö M1035. Keramiikka-astia, 1 kpl. Ilman dreijaa tehty. Kyljen ja pohjan reunan pala. Saviaines on harmaata.
- KE1035:009 Yksikkö M1035. Keramiikka-astia, 1 kpl. Huokoinen lasittamaton. Pieni kyljen siru. Saviaines on ruskehtavan harmahtavaa.
- KE1035:010 Yksikkö M1035. Keramiikka-astia, 1 kpl. Huokoinen lasitettu valkosavi. Pohjan pala. Toisessa pinnassa on beigenvärinen silaus.
- KE1035:011 Yksikkö M1035. Keramiikka-astia, 2 kpl. Kivisavi. Westerwaldin keramiikan kylkipalat todennäköisesti samasta astiasta. Ulkopinnassa on koboltinsinistä väritystä ja horisontaaleja kohokuviovyöhykkeitä.
- KE1035:012 Yksikkö M1035. Keramiikka-astia, 1 kpl. Kivisavi. Kylkipala. Saviaines on vaaleaa. Ulkopinnassa on ruskea silaus ja suolalasite. Ulkopintaan on tarttunut laastimöykky
- KE1035:013 Yksikkö M1035. Keramiikka-astia, 1 kpl. Kivisavi. Ohut, lasittamaton kylkipala. Saviaines on vaaleanharmaata. Ulkopinta on rihlattu.
- KE1035:014 Yksikkö M1035. Keramiikka-astia, 1 kpl. Osittain sintraantunut. Pieni kylkipala. Ulkopinta on rihlattu.
- KE1035:015 Yksikkö M1035. Keramiikka-astia, 1 kpl. Huokoinen lasittamaton. Pieni kyljen pala. Saviaines on punertavanharmaata.
- KE1035:016 Yksikkö M1035. Keramiikka-astia, 1 kpl. Huokoinen lasitettu punasavi. Pieni kyljen pala. Sisäpinnassa on lähes kokonaan pois kulunut tummanruskea lyijylasite.
- KE1035:017 Yksikkö M1035. Keramiikka-astia, 1 kpl. Huokoinen lasittamaton punasavi. Kaksi lohjennutta palaa, joista toisen ulkopinnassa on rihausta.
- KE1035:018 Yksikkö M1035. Keramiikka-astia, 1 kpl. Huokoinen lasitettu punasavi. Korvan pala, jossa on hieman lasitetta roiskeena.
- KE1035:019 Yksikkö M1035. Keramiikka-astia, 1 kpl. Huokoinen lasitettu punasavi. Kykkipala, jossa on kahvan tyvikohta. Sisäpinnassa on keltainen, ruskeapilkkuinen lyijylasite.
- KE1035:020 Yksikkö M1035. Keramiikka-astia, 1 kpl. Huokoinen lasitettu punasavi. Vertikaalin korvan katkelma. Poikkileikkaus on pullea. Pinnassa on väriton lyijylasite, samoin kyljen sisä- ja ulkopinnassa.
- KE1035:021 Yksikkö M1035. Keramiikka-astia, 2 kpl. Huokoinen lasitettu punasavi. Padanjalat eri astioista.
- KE1035:022 Yksikkö M1035. Keramiikka-astia, 8 kpl. Huokoinen lasitettu punasavi. Suun reunan paloja eri astioista. Reuna on ulospäin taivutettu. Sisäpinnassa on väriton tai ruskea lyijylasite.
- KE1035:023 Yksikkö M1035. Keramiikka-astia, 3 kpl. Huokoinen lasitettu punasavi. Suun reunan palat eri astioista. Reuna on suora, hieman ulospäin taivutettu. Sisäpinnassa on väriton, musta, ruskea tai keltainen lyijylasite. Ulkopinnassa, suun alla on horisontaaliura.
- KE1035:024 Yksikkö M1035. Keramiikka-astia, 33 kpl. Huokoinen lasitettu punasavi. Kylkipaloja eri astioista. Sisäpinnassa on väriton, ruskea, kellanruskea, tummanruskea, tummanvihertävä, tummanvihreä, kellanvihreä tai keltainen lyijylasite.
- KE1035:025 Yksikkö M1035. Keramiikka-astia, 5 kpl. Huokoinen lasitettu punasavi. Vadin reunan paloja eri astioista. Sisäpinnassa on rippeitä savilietesilauksesta ja kellertävää tai keltaista lyijylasitetta. Yhdessä palassa on bolusraita reunan päällä. Kaksi palaa on vailla silausta, pinnassa on väriton/ruskea, toisessa keltainen lyijylasite.
- KE1035:026 Yksikkö M1035. Keramiikka-astia, 8 kpl. Huokoinen lasitettu punasavi. Vadin kylkipaloja eri astioista. Sisäpinnassa on bolusraitoja ja -kuvioita sekä keltainen lyijylasite. Osassa paloista on ruskea, yhdessä palassa tummanvihertävä silaus kuvioiden pohjalla. Kahdesta palasta sisäpinta on kulunut pois.
- KE1035:027 Yksikkö M1035. Keramiikka-astia, 1 kpl. Huokoinen lasitettu punasavi. Kahvan pala, jonka pinnassa on ruskeaa lyijylasitetta.
- KE1035:028 Yksikkö M1035. Keramiikka-astia, 4 kpl. Huokoinen lasitettu punasavi. Suun reunan paloja eri astioista. Reuna on ulospäin taivutettu ja kovera. Sisäpinnassa on ruskean ja kellan kirjava tai vihertävänruskea lyijylasite, kahdessa palassa lasite on sekundaaristi palanut ja rosainen.
- KE1035:029 Yksikkö M1035. Keramiikka-astia, 1 kpl. Huokoinen lasitettu punasavi. Korvan pala. Poikkileikkaus on soikea, keskeltä litteämpi. Pinnassa on ruskeankirjava lyijylasite.
- KE1035:030 Yksikkö M1035. Keramiikka-astia, 5 kpl. Huokoinen lasittamaton punasavi. Suun reunan paloja eri astioista. Reuna on ulospäin taivutettu muodostaen pienen kaulan. Osa paloista on nokisia.
- KE1035:031 Yksikkö M1035. Keramiikka-astia, 1 kpl. Huokoinen lasittamaton. Suun reunan pala. Reuna on hieman ulospäin taivutettu. Savimassa on tummanharmaata.
- KE1035:032 Yksikkö M1035. Keramiikka-astia, 9 kpl. Huokoinen lasittamaton punasavi. Kylkipaloja eri astioista. Savimassa on punertavaa tai ruskehtavan harmaata. Osa paloista on nokisia.
- KE1035:033 Yksikkö M1035. Keramiikka-astia, 1 kpl. Huokoinen lasittamaton punasavi. Paksu kylkipala. Savimassa on punertavaa.
- KE1035:034 Yksikkö M1035. Keramiikka-astia, 5 kpl. Erittäin kovaksi poltettu. Kylkipaloja. Savimassa on tummanharmaata. Osassa paloista ulkopinta on rihlattu.
- KE1035:035 Yksikkö M1035. Keramiikka-astia, 1 kpl. Erittäin kovaksi poltettu. Kylkipala. Saviaines on vaaleanharmaata.
- KE1035:036 Yksikkö M1035. Keramiikka-astia, 1 kpl. Erittäin kovaksi poltettu. Pohjan tai kyljen pala. Saviaines on tummanharmaata. Toinen pinta on punertava
- KE1035:037 Yksikkö M1035. Keramiikka-astia, 1 kpl. Huokoinen lasittamaton. Kaulan pala. Saviaines on kellertävän harmaata. Ulkopinnassa on rihausta.
- KE1035:038 Yksikkö M1035. Keramiikka-astia, 1 kpl. Huokoinen lasittamaton. Vadin reunan pala. Saviaines on kellertävän harmaata. Pinnat ovat rosoiset.
- KE1035:039 Yksikkö M1035. Keramiikka-astia, 7 kpl. Huokoinen lasittamaton punasavi. Kylkipaloja. Osasta on toinen pinta lohjennut pois.
- KE1035:040 Yksikkö M1035. Keramiikka-astia, 2 kpl. Huokoinen lasitettu valkosavi. Kylkipalat eri astioista. Toisen ulkopinnassa on kirkkaanvihreä lyijylasite, sisäpinta on lohjennut pois. Toisen sisäpinnassa on keltainen lyijylasite, ulkopinta on sileä, lasittamaton.
- KE1035:041 Yksikkö M1035. Keramiikka-astia, 1 kpl. Kivisavi. Kylkipala, jossa on horisontaalia korvaa jäljellä. Saviaines on harmaata.
- KE1035:042 Yksikkö M1035. Keramiikka-astia, 1 kpl. Kivisavi. Kylkipala. Saviaines on kellertävää, lähellä pintaa harmaata epätasaisen polton vuoksi.
- KE1035:043 Yksikkö M1035. Keramiikka-astia, 1 kpl. Kivisavi. Ohut pala kaulasta ja suun reunasta. Reuna on ulospäin taivutettu. Reunan päällinen on ohut ja terävä. Saviaines on vaaleaa, kellertävän harmaata.
- KE1035:044 Yksikkö M1035. Keramiikka-astia, 1 kpl. Kivisavi. Kylkipala. Saviaines on harmaata. Ulkopinnassa on ruskea silaus ja suolalasite.
- KE1035:045 Yksikkö M1035. Keramiikka-astia, 1 kpl. Fajanssi. Kellertävän valkoinen kylkipala, jonka ulkopinnassa on kohokuviona

- lehdyykkä.
- KE1035:046 Yksikkö M1035. Keramiikka-astia, 3 kpl. Fajanssi. Pieniä paloja eri astioista. Yksi valkoinen kyljen lohje, yksi sinisen ja mustan kirjavapala ja yksi vadin reunan siru, jossa on sininen raita.
- KE1035:047 Yksikkö M1035. Keramiikka-astia, 2 kpl. Huokoinen lasitettu punasavi. Suun reunan ja kyljen palat mahdollisesti samasta astiasta. Reuna taipuu sisäänpäin muodostaen pullean kyljen. Sisä- ja ulkopinnassa rihlaus sekä väritön lyijylasite.
- KE1035:048 Yksikkö M1035. Keramiikka-astia, 1 kpl. Huokoinen lasitettu punasavi. Suun reunan pala. Reuna on suora, ulkopinnassa on pieni paksunnos. Sisäpinnassa ja ulkopinnassa on kulunut, kellanvihertävä lyijylasite.
- KE1035:049 Yksikkö M1035. Keramiikka-astia, 1 kpl. Huokoinen lasitettu punasavi. Suun reunan pala. Reuna on hieman ulospäin taivutettu, sisäpinnassa on pieni paksunnos ja kellertävä, himmeähkö lyijylasite. Ulkopinnassa on ruskea silaus ja horisontaaliuurteita kaulassa.
- KE1035:050 Yksikkö M1035. Keramiikka-astia, 1 kpl. Huokoinen lasitettu punasavi. Suun reunan pala. Reuna on kovera. Sisäpinnassa on ruskean ja vihertävän kirjava lyijylasite.
- KE1035:051 Yksikkö M1035. Keramiikka-astia, 1 kpl. Huokoinen lasitettu punasavi. Suun reunan pala. Astia on ollut kulmikas. Sisä- ja ulkopinnassa on vihreän ja ruskean kirjava lyijylasite. Ulkopinnassa on horisontaaliuurteita.
- KE1035:052 Yksikkö M1035. Keramiikka-astia, 11 kpl. Huokoinen lasitettu punasavi. Kylkipaloja eri astioista. Sisäpinnassa on väritön, ruskea, ruskehtavan keltainen tai vihertävä lyijylasite. Ulkopinta on sileä, joissakin paloissa nokinen. Yhdessä palassa on rihlattu ulkopinta.
- KE1035:053 Yksikkö M1035. Keramiikka-astia, 2 kpl. Huokoinen lasitettu punasavi. Vadin reunapala, josta ulkopaksunnos on lohjennut irti. Sisäpinnassa on savilietesilauksen ja lasitteen rippeitä.
- KE1035:054 Yksikkö M1035. Keramiikka-astia, 1 kpl. Huokoinen lasitettu punasavi.
- KE1035:055 Yksikkö M1035. Keramiikka-astia, 1 kpl. Huokoinen lasitettu punasavi. Pieni vadin reunan pala. Sisäpinnassa on keltainen, osittain pois lohjennut lyijylasite.
- KE1035:056 Yksikkö M1035. Keramiikka-astia, 1 kpl. Huokoinen lasitettu punasavi. Kahvan tyven pala.
- KE1035:057 Yksikkö M1035. Keramiikka-astia, 1 kpl. Huokoinen lasittamaton punasavi. Kylkipala, jossa on pieni korva.
- KE1035:058 Yksikkö M1035. Keramiikka-astia, 3 kpl. Huokoinen lasitettu punasavi. Padan jalkoja. Yhdessä on roiskeena väritöntä lyijylasitetta.
- KE1035:059 Yksikkö M1035. Keramiikka-astia, 1 kpl. Huokoinen lasitettu valkosavi. Kylkipala, jonka sisäpinnassa on ruskeankeltainen lyijylasite.
- KE1035:060 Yksikkö M1035. Keramiikka-astia, 1 kpl. Huokoinen lasittamaton punasavi. Kylkipala. Ulkopinnassa on horisontaaliuurteista muodostettu rihlaus.
- KE1035:061 Yksikkö M1035. Keramiikka-astia, 1 kpl. Huokoinen lasittamaton punasavi. Kylkipala, josta sisäpinta on lohjennut pois. Ulkopinta on nokinen.
- KE1035:062 Yksikkö M1035. Keramiikka-astia, 1 kpl. Huokoinen lasittamaton. Kaulan pala. Saviaines on harmaata, astia on ehkä polttamaton.
- KE1035:063 Yksikkö M1035. Keramiikka-astia, 1 kpl. Huokoinen lasittamaton. Pieni kylkipala. Saviaines on kellanharmaata, pinnat ovat mustat.
- KE1035:064 Yksikkö M1035. Keramiikka-astia, 1 kpl. Kivisavi. Kylkipala. Saviaines on harmaata. Ulkopinnassa on rihlaus, ruskea silaus ja suolalaseite. Sisäpinnassa on punertavan ruskehtava silaus.
- KE1035:065 Yksikkö M1035. Keramiikka-astia, 1 kpl. Fajanssi. Pieni valkopintainen siru.
- KE1035:066 Yksikkö M1035. Keramiikka-astia, 2 kpl. Huokoinen lasitettu punasavi. Suun reunan palat eri astioista. Reuna on suora, ulkopinnassa on profilointia. Sisäpinnassa on väritön lyijylasite.
- KE1035:067 Yksikkö M1035. Keramiikka-astia, 1 kpl. Huokoinen lasitettu punasavi. Vadin reunan pala. Sisäpinnassa on jäänteitä savilietesilauksesta ja lyijylasitteesta.
- KE1035:068 Yksikkö M1035. Keramiikka-astia, 7 kpl. Huokoinen lasitettu punasavi. Kylkipaloja eri astioista. Sisäpinnassa on väritön tai ruskea lyijylasite, yhdessä palassa savilietesilaus ja jäänteitä keltaisesta lyijylasitteesta. Ulkopinta on rihlattu tai tasainen, yhdessä palassa nokinen.
- KE1035:069 Yksikkö M1035. Keramiikka-astia, 1 kpl. Huokoinen lasitettu punasavi. Vadin kylkipala. Sisäpinnassa ruskea silaus, boluskuviointia ja kellertävä lyijylasite.
- KE1035:070 Yksikkö M1035. Keramiikka-astia, 1 kpl. Huokoinen lasitettu. Sekundaaristi palanut, pieni kylkipala. Ulkopinnassa on rihlausta.
- KE1035:071 Yksikkö M1035. Keramiikka-astia, 3 kpl. Fajanssi. Valkoisia ja yksi kellanvalkoinen pala.
- KE1035:072 Yksikkö M1035. Keramiikka-astia, 22 kpl. Huokoinen lasitettu punasavi. Suun reunan ja kyljen paloja mahdollisesti samasta astiasta. Reuna on ulospäin taivutettu ja kovera. Ulkopinnassa on vyöhykkeenä horisontaaliuurteita. Ulkopinta on paikoin nokinen. Sisäpinnassa on kellertävän ruskea lyijylasite.
- KE1035:073 Yksikkö M1035. Keramiikka-astia, 7 kpl. Huokoinen lasitettu punasavi. Kylkipaloja mahdollisesti samasta astiasta. Sisäpinnassa on sekundaaristi palanut, vihertävä lyijylasite. Ulkopinnassa on vyöhykkeenä horisontaaliuurteita. Ulkopinta on paikoin nokinen.
- KE1035:074 Yksikkö M1035. Keramiikka-astia, 1 kpl. Huokoinen lasitettu punasavi. Kylkipala. Sisäpinnassa on ruskea lyijylasite. Ulkopinnassa on horisontaaliuurteita.
- KE1035:075 Yksikkö M1035. Keramiikka-astia, 1 kpl. Huokoinen lasitettu punasavi. Kylkipala. Sisäpinnassa on ruskea lyijylasite. Nokisessa ulkopinnassa on horisontaaliuurteita.
- KE1035:076 Yksikkö M1035. Keramiikka-astia, 1 kpl. Huokoinen lasitettu punasavi. Kylkipala. Sisäpinnassa ja rihlauksessa ulkopinnassa on vihertävä lyijylasite.
- KE1035:077 Yksikkö M1035. Keramiikka-astia, 5 kpl. Huokoinen lasitettu punasavi. Sekundaaristi palaneita kylkipaloja eri astioista.
- KE1035:078 Yksikkö M1035. Keramiikka-astia, 1 kpl. Huokoinen lasittamaton. Kellertävä kylkipala, jonka sisäpinta on rosainen.
- KE1035:079 Yksikkö M1035. Keramiikka-astia, 1 kpl. Erittäin kovaksi poltetu. Punasavinen kylkipala. Saviaines on osittain harmaata, osittain punaruskeaa. Pinta on hieman rosainen.
- KE1035:080 Yksikkö M1035. Keramiikka-astia, 1 kpl. Kivisavi. Kylkipala, saviaines on vaalean harmaata. Ulkopinnassa on rihlaus ja vaaleanruskea silaus.
- KE1035:081 Yksikkö M1035. Keramiikka-astia, 1 kpl. Huokoinen lasitettu punasavi. Ulospäin, koveraksi lieriksi taivutetun reunan pala. Sisäpinnassa on väritön lyijylasite.
- KE1038:001 Yksikkö M1038. Keramiikka-astia, 1 kpl. Huokoinen lasitettu punasavi. Vadin pohjan ja kyljen taitekohdan pala. Sisäpinnassa on ruskea silaus, bolusraidoitus ja kellertävä lyijylasite.
- KE1040:001 Yksikkö M1040. Keramiikka-astia, 1 kpl. Kivisavi. Kannun pohjan pala. Pohjan reunus on sormipainantein muotoiltu. Saviaines on vaaleanharmaata, pinnat ovat beigen väriset.

- KE1047:001 Yksikkö M1047. Keramiikka-astia, 3 kpl. Huokoinen lasitettu punasavi. Suun reunan paloja eri astioista. Reuna on ulospäin taivutettu leveäksi, koveraksi lieriksi. Sisäpinnassa on väritön tai vihertävä lyijylasite. Ulkopinta on profiloitu.
- KE1047:002 Yksikkö M1047. Keramiikka-astia, 4 kpl. Huokoinen lasitettu punasavi. Suun reunan paloja eri astioista. Reuna on ulospäin taivutettu lieriksi. Sisäpinnassa on ruskea tai ruskehtavanvihreä lyijylasite. Kahdessa palassa myös lierin ulkopintaa on profiloitu.
- KE1047:003 Yksikkö M1047. Keramiikka-astia, 5 kpl. Huokoinen lasitettu punasavi. Suun reunan paloja eri astioista. Reuna on hieman kovera ja mahdollisesti ollut lierimäinen. Sisäpinnassa on väritön lyijylasite. Ulkopintaa on profiloitu, yhdestä palasta ulkopinta puuttuu.
- KE1047:004 Yksikkö M1047. Keramiikka-astia, 5 kpl. Huokoinen lasitettu punasavi. Suun reunan paloja eri astioista. Reuna on ulospäin taivutettu. Sisäpinnassa on väritön, ruskea tai vihreä lyijylasite.
- KE1047:005 Yksikkö M1047. Keramiikka-astia, 1 kpl. Huokoinen lasitettu punasavi. Suun reunan pala. Reuna on suora. Sisä- ja ulkopinnassa on vihertävänmusta lyijylasite. Ulkopinnassa on horisontaaliuurre ja kaulan kohdalla horisontaali kohoharjanne.
- KE1047:006 Yksikkö M1047. Keramiikka-astia, 1 kpl. Huokoinen lasitettu punasavi. Pieni suun reunan siru. Sisäpinnassa on kirkkaanvihreä lyijylasite. Ulkopinnassa, suun alla on horisontaaliura.
- KE1047:007 Yksikkö M1047. Keramiikka-astia, 1 kpl. Huokoinen lasitettu punasavi. Pullon suu. Suun alla ulkopinnassa on horisontaali kohoharjanne. Ulkopinnassa on vihreä lyijylasite.
- KE1047:008 Yksikkö M1047. Keramiikka-astia, 4 kpl. Huokoinen lasitettu punasavi. Padan kahva ja kahvan katkelmia. Kahvojen päissä on levennys, yhdessä levennys on profiloitu. Yhdessä kahvassa on astian kylkeä jäljellä, sisäpinnassa on ruskeankirjava lyijylasite.
- KE1047:009 Yksikkö M1047. Keramiikka-astia, 13 kpl. Huokoinen lasitettu punasavi. Padan jalkoja ja jalkojen katkelmia. Astioiden kyljen sisäpinnassa on väritön, ruskea tai vihertävä lyijylasite. Joukossa on yksi huomattavan pienikokoinen, joka voi olla muukin kuin jalka.
- KE1047:010 Yksikkö M1047. Keramiikka-astia, 6 kpl. Huokoinen lasitettu punasavi. Vadin reunan paloja. Reuna on hieman ylöspäin taivutettu, yhdessä palassa ylöstaivutettu reuna muodostaa reunalistan. Sisäpinnoissa on bolusraitoja ja -kuviointia, kaksi palaa on kuvioimattomista astioista. Sisäpinnassa on kellertävä lyijylasite.
- KE1047:011 Yksikkö M1047. Keramiikka-astia, 1 kpl. Huokoinen lasitettu punasavi. Suun reunan pala. Reuna on hieman ulospäin taivutettu. Sisä- ja ulkopinnassa on viistoja, vierekkäisiä boluspykälä. Päällä on kellertävä lyijylasite.
- KE1047:012 Yksikkö M1047. Keramiikka-astia, 9 kpl. Huokoinen lasitettu punasavi. Vtien kylkipaloja eri astioista. Sisäpinnoissa on bolusraitoja ja -kuviointia sekä vihreällä lasitteella tehtyjä läiskiä. Päällä on kellertävä lyijylasite.
- KE1047:013 Yksikkö M1047. Keramiikka-astia, 42 kpl. Huokoinen lasitettu punasavi. Kylkipaloja eri astioista. Sisäpinnassa on väritön, kellertävä, vaaleanruskea tai tummanruskea lyijylasite. Ulkopinta on tasainen tai rihlattu, osassa paloista nokinen.
- KE1047:014 Yksikkö M1047. Keramiikka-astia, 2 kpl. Huokoinen lasitettu punasavi. Kylkipaloja eri astioista. Sisäpinta puuttuu, ulkopinta rihlattu ja lasitettu tummanruskealla, toisessa palassa värittömällä lyijylasitteella.
- KE1047:015 Yksikkö M1047. Keramiikka-astia, 1 kpl. Huokoinen lasitettu punasavi. Pohjan taitekohdan pala. Sisäpinnassa on kellertävä lyijylasite.
- KE1047:016 Yksikkö M1047. Keramiikka-astia, 38 kpl. Huokoinen lasitettu punasavi. Kylkipaloja eri astioista, joukossa on yksi kulunut suun reunan pala. Sisäpinnassa on vihertävä, kirkkaanvihreä tai tummanvihreä lyijylasite. Ulkopinta on tasainen tai rihlattu, joissakin paloissa lasitettu, joissakin nokinen.
- KE1047:017 Yksikkö M1047. Keramiikka-astia, 17 kpl. Huokoinen lasitettu punasavi. Kylkipaloja eri astioista, joukossa suun reunan pala. Sisäpinnassa keltainen tai kellanvihertävä lyijylasite. Saviaines verraten vaalean punertavaa. Ulkopinta rihlattu, tasainen tai lohjennut pois.
- KE1047:018 Yksikkö M1047. Keramiikka-astia, 4 kpl. Huokoinen lasitettu punasavi. Lohjenneita paloja, joista puuttuu sisäpinta. Ulkopinta on rihlattu, yhdessä palassa on roiskeena ruskeaa lyijylasitetta, yhdessä palassa ulkopinta on nokinen. Yhdessä palassa on rippeitä savilieteraidoista.
- KE1047:019 Yksikkö M1047. Keramiikka-astia, 2 kpl. Huokoinen lasittamaton punasavi. Kylkipaloja. Saviaines on ruskehtavaa.
- KE1047:020 Yksikkö M1047. Keramiikka-astia, 1 kpl. Huokoinen lasittamaton punasavi. Pohjan taitekohdan pala. Kyljen ulkopinnassa on kaksi horisontaaliuurretta. Savimassa on vaaleanpunertavaa.
- KE1047:021 Yksikkö M1047. Keramiikka-astia, 1 kpl. Huokoinen lasittamaton. Suun reunan pala. Reuna on hieman kovera. Ulkopinnassa on kaksi horisontaaliuurretta. Saviaines on vaaleaa, hieman punertavan kellertävää.
- KE1047:022 Yksikkö M1047. Keramiikka-astia, 1 kpl. Huokoinen lasittamaton. Kylkipala. Saviaines on vaaleata, hieman kellertävää. Ulkopinta on rihlattu, pinnassa on ruskeaa ainesta. Sisäpinta on rosoinen.
- KE1047:023 Yksikkö M1047. Keramiikka-astia, 3 kpl. Huokoinen lasitettu valkosavi. Kylkipaloja eri astioista. Sisäpinnassa on keltainen lyijylasite.
- KE1047:024 Yksikkö M1047. Keramiikka-astia, 1 kpl. Huokoinen lasitettu valkosavi. Kylkipaloja. Sisä- ja ulkopinnassa on kirkkaanvihreä lyijylasite, toisesta palasta ulkopinta puuttuu.
- KE1047:025 Yksikkö M1047. Keramiikka-astia, 1 kpl. Huokoinen lasitettu. Kylkipala. Vaalea, harmahtava saviaines. Ulkopinta on rihlattu ja siinä on rippeitä kellanvihertävästä lyijylasitteesta.
- KE1047:026 Yksikkö M1047. Keramiikka-astia, 2 kpl. Huokoinen lasittamaton harmaasavi. Pohjan taitekohdan pala ja kylkipala.
- KE1047:027 Yksikkö M1047. Keramiikka-astia, 1 kpl. Kivisavi. Kannun kyljen pala läheltä pohjaa. Pohjan reuna on mahdollisesti ollut sormipainantein muotoiltu, painannekohta on lohjennut pois. Saviaines on harmaata. Ulkopinnassa on ruskea silaus ja suolasite, sisäpinnassa on ruskea silaus.
- KE1047:028 Yksikkö M1047. Keramiikka-astia, 1 kpl. Kivisavi. Suun reunan pala. Saviaines on harmaata. Ulkopinnassa on kaksi horisontaaliuurretta.
- KE1047:029 Yksikkö M1047. Keramiikka-astia, 1 kpl. Fajanssi. Vadin pala. Sisäpinnassa maalattua, sinistä kasvikuviointia. Ulkopinnassa maalattua, sinistä kuviointia.
- KE1047:030 Yksikkö M1047. Keramiikka-astia, 1 kpl. Fajanssi. Teevadin reunapala. Sisäpinta on koboltinsininen, kuvioitu, ulkopinta on vaaleansinertävä.
- KE1047:031 Yksikkö M1047. Keramiikka-astia, 2 kpl. Fajanssi. Pieniä valkoisia siruja.
- KE1047:032 Yksikkö M1047. Keramiikka-astia, 1 kpl. Fajanssi. Teevadin pohjan pala. Sisäpinnassa on punaruskeaa kasvikuviointia.
- KE1047:033 Yksikkö M1047. Keramiikka-astia, 12 kpl. Huokoinen lasitettu punasavi. Suun reunan ja kyljen paloja, jalan katkelmia sekä korva todennäköisesti samasta astiasta. Osa paloista on yhteen sopivia. Sisäpinnassa on väritön lyijylasite. Ulkopinta on osittain rihlattu, paikoin noen tahaama. Korva on vertikaali, poikkileikkaukseltaan pyöreähkö.
- KE1047:034 Yksikkö M1047. Keramiikka-astia, 3 kpl. Huokoinen lasitettu punasavi. Suun reunan paloja samasta astiasta. Sisäpinnassa on ruskehtavan vihreä lyijylasite. Reuna on ulospäin taivutettu koveraksi lieriksi. Ulkopinnassa on

- taitekohdassa kaksi horisontaaliuraa.
- KE1047:035 Yksikkö M1047. Keramiikka-astia, 2 kpl. Huokoinen lasitettu punasavi. Vadin reunan palat eri astioista. Reuna on käännetty ylöspäin ja taivutettu alaspäin listaksi. Sisäpinnassa on bolusraitoja ja kellertävä lyijylasite.
- KE1047:036 Yksikkö M1047. Keramiikka-astia, 4 kpl. Huokoinen lasitettu punasavi. Vadin kylkipaloja, joissa on savilietesilausta ja boluskuvioinnin jäänteitä sekä kellertävää lyijylasitetta.
- KE1047:037 Yksikkö M1047. Keramiikka-astia, 1 kpl. Huokoinen lasitettu punasavi. Kylkipala. Molemmat pinnat on rihlattu. Sisäpinnassa on ruskea lyijylasite, samaa lasitetta on roiskeena ulkopinnassa.
- KE1047:038 Yksikkö M1047. Keramiikka-astia, 1 kpl. Huokoinen lasitettu punasavi. Vadin reunapala. Reuna on taivutettu hieman ylöspäin ja käännetty alaspäin pulleaksi paksunnokseksi. Sisäpinnassa on rippeitä savilietesilauksesta ja lyijylasitteesta.
- KE1047:039 Yksikkö M1047. Keramiikka-astia, 1 kpl. Huokoinen lasitettu punasavi. Kylkipala, jonka sisäpinnassa on väritön/kellertävä lyijylasite.
- KE1047:040 Yksikkö M1047. Keramiikka-astia, 1 kpl. Huokoinen lasitettu punasavi. Kylkipala, jonka sisäpinnassa ja roiskeena ulkopinnassa on keltainen lyijylasite.
- KE1047:041 Yksikkö M1047. Keramiikka-astia, 1 kpl. Huokoinen lasitettu valkosavi. Kylkipala. Sisäpinnassa on keltainen lyijylasite, ulkopinnassa ruskea silaus.
- KE1047:042 Yksikkö M1047. Keramiikka-astia, 1 kpl. Huokoinen lasittamaton punasavi. Pieni, kovera pala.
- KE1047:043 Yksikkö M1047. Keramiikka-astia, 1 kpl. Huokoinen lasitettu punasavi. Kylkipala, jonka ulkopinnassa on ruskea lyijylasite ja jälkiä pois kuluneesta kuvioinnista. Sisäpinta on lohjennut pois.
- KE1047:044 Yksikkö M1047. Keramiikka-astia, 1 kpl. Huokoinen lasitettu punasavi. Kylkipala. Sisäpinnassa rippeitä keltaisesta lyijylasitteesta, ulkopinta on rihlattu. Saviaines on vaalean punertavaa.
- KE1047:045 Yksikkö M1047. Keramiikka-astia, 2 kpl. Huokoinen lasitettu punasavi. Kylkipalat eri astioista. Sisäpinnassa on ruskea lyijylasite. Toisen palan ulkopinta on rihlattu.
- KE1047:046 Yksikkö M1047. Keramiikka-astia, 2 kpl. Huokoinen lasitettu punasavi. Padan jalan katkelma ja kyljen pala, jossa on jalan tyvikohta. Astian sisäpinnassa on kellanvihertävä lyijylasite.
- KE1047:047 Yksikkö M1047. Keramiikka-astia, 1 kpl. Huokoinen lasitettu punasavi. Kylkipala. Saviaines on vaalean punertavaa. Sisäpinnassa on keltainen lyijylasite, ulkopinta on rihlattu.
- KE1047:048 Yksikkö M1047. Keramiikka-astia, 2 kpl. Huokoinen lasitettu punasavi. Suun reunan yhteen sopivat palat. Reuna on hieman kovera. Sisäpinnassa on ruskea lyijylasite. Ulkopinnassa on lasitetta roiskeena, reunalierin alapuolella on kavennusura. Ulkopinta on nokinen.
- KE1047:049 Yksikkö M1047. Keramiikka-astia, 2 kpl. Kivisavi. Kylkipalat samasta astiasta. Saviaines beigenväristä. Sisä- ja ulkopinnassa on suolalaseita.
- KE1047:050 Yksikkö M1047. Keramiikka-astia, 1 kpl. Huokoinen lasittamaton. Pieni kylkipala. Saviaines on beigen väristä. Ulkopinta on rihlattu.
- KE1047:051 Yksikkö M1047. Keramiikka-astia, 1 kpl. Huokoinen lasitettu punasavi. Padan kahva. Kahvan päässä on ollut kavennus.
- KE1047:052 Yksikkö M1047. Keramiikka-astia, 1 kpl. Huokoinen lasitettu punasavi. Suun reunan pala. Reuna on kovera ja taivutettu ulospäin. Sisäpinnassa on ruskea lyijylasite. Ulkopinnassa on reunalierin alapuolella horisontaaliura.
- KE1047:053 Yksikkö M1047. Keramiikka-astia, 2 kpl. Huokoinen lasitettu punasavi. Kylkipaloja mahdollisesti samasta astiasta. Sisäpinnassa on tummanvihreä lyijylasite.
- KE1047:054 Yksikkö M1047. Keramiikka-astia, 1 kpl. Huokoinen lasitettu punasavi. Pieni kylkipala. Sisäpinnassa on ruskea lyijylasite.
- KE1047:055 Yksikkö M1047. Keramiikka-astia, 1 kpl. Huokoinen lasitettu punasavi. Suun reunan pala. Ulkopinnassa on kellanruskea lyijylasite. Sisäpinnassa on punaruskea silaus.
- KE1047:056 Yksikkö M1047. Keramiikka-astia, 1 kpl. Osittain sintraantunut. Kylkipala. Saviaines on vaalean kellertävää. Ulkopinnassa on kellanruskean kirjava suolalaseita.
- KE1047:057 Yksikkö M1047. Keramiikka-astia, 1 kpl. Huokoinen lasitettu punasavi. Padan jalka.
- KE1047:058 Yksikkö M1047. Keramiikka-astia, 4 kpl. Huokoinen lasitettu punasavi. Kylkipalat eri astioista. Sisäpinnassa on ruskea tai vaaleanruskea lyijylasite, yhdestä palasta lasite kulunut pois, jäljellä savilietepinta. Palojen ulkopinta on nokinen, yhdessä palassa rihlattu.
- KE1047:059 Yksikkö M1047. Keramiikka-astia, 1 kpl. Huokoinen lasitettu punasavi. Suun reunan pala. Reuna on hieman ulospäin taivutettu. Sisäpinnassa on väritön lyijylasite.
- KE1047:060 Yksikkö M1047. Keramiikka-astia, 1 kpl. Osittain sintraantunut. Kylkipala. Saviaines on vaalean kellertävää. Ulkopinnassa on ruskea silaus.
- KE1047:061 Yksikkö M1047. Keramiikka-astia, 1 kpl. Huokoinen lasitettu punasavi. Pieni suun reunan siru. Ulkopinnassa on tummanvihreä lyijylasite, sisäpinta on lohjennut pois.
- KE1047:062 Yksikkö M1047. Keramiikka-astia, 3 kpl. Huokoinen lasitettu punasavi. Kyljen paloja eri astioista. Sisäpinnassa on väritön, kellertävä tai ruskea lyijylasite. Ulkopinta on kahdessa palassa rihlattu.
- KE1047:063 Yksikkö M1047. Keramiikka-astia, 2 kpl. Huokoinen lasitettu punasavi. Yhteensopivat kylkipalat. Sisäpinnassa on väritön lyijylasite. Ulkopinta on rihlattu ja nokinen.
- KE1047:064 Yksikkö M1047. Keramiikka-astia, 1 kpl. Huokoinen lasitettu punasavi. Kylkipala. Sisäpinnassa on ruskeankirjava lyijylasite. Ulkopinnassa on horisontaalia leimakuviointia.
- KE1047:065 Yksikkö M1047. Keramiikka-astia, 1 kpl. Huokoinen lasitettu punasavi. Padan kahva. Päässä on kavennus. Pinnassa on pieniä lasiteroiskeita.
- KE1047:066 Yksikkö M1047. Keramiikka-astia, 1 kpl. Huokoinen lasitettu punasavi. Palanut, kuumuudessa vääntynyt suun reunan pala.
- KE1052:001 Yksikkö M1052. Keramiikka-astia, 2 kpl. Huokoinen lasitettu punasavi. Pieniä kyljen siruja, joissa on roiskeena ruskeaa lyijylasitetta.
- KE1052:002 Yksikkö M1052. Keramiikka-astia, 1 kpl. Huokoinen lasitettu punasavi. Pieni suun reunan lohje. Sisäpinnassa on savilietesilaukset ja keltainen lyijylasite. Ulkopinta on lohjennut pois.
- KE1052:003 Yksikkö M1052. Keramiikka-astia, 1 kpl. Huokoinen lasitettu valkosavi. Kylkipala, jonka sisäpinnassa on keltainen lyijylasite. Ulkopinta on rihlattu.
- KE1052:004 Yksikkö M1052. Keramiikka-astia, 1 kpl. Huokoinen lasitettu valkosavi. Vadin pala. Sisä- ja ulkopinnassa on valkoinen, halkeillut tinalasite.
- KE1055:001 Yksikkö M1055. Keramiikka-astia, 1 kpl. Huokoinen lasittamaton. Suun reunan pala. Saviaines on ruskehtavaa. Reuna on taivutettu ulospäin ja taitettu pieneksi paksunnokseksi ulkopinnalle

- KE1055:002 Yksikkö M1055. Keramiikka-astia, 1 kpl. Huokoinen lasittamaton. Suun reunan pala. Reuna on taivutettu ulospäin ja sen alla on pieni kaula. Saviaines on tummanharmaata., pinnat ovat ruskehtavat.
- KE1055:003 Yksikkö M1055. Keramiikka-astia, 6 kpl. Huokoinen lasitettu punasavi. Pieniä kylkipaloja, joiden sisäpinnassa on ruskea tai vihertävä lyijylasite. Ulkopinta on tasainen, rihlattu tai lohjennut pois.
- KE1055:004 Yksikkö M1055. Keramiikka-astia, 5 kpl. Huokoinen lasitettu valkosavi. Yhteensopivat suun reunan palat ja pieniä kylkipaloja mahdollisesti samasta astiasta. Reuna on hieman ulospäin taivutettu. Sisäpinnassa on keltainen lyijylasite. Ulkopinta on rihlattu.
- KE1055:005 Yksikkö M1055. Keramiikka-astia, 1 kpl. Kivisavi. Kylkipala. Saviaines on vaaleanharmaata. Ulkopinnassa on vaaleanruskea silaus ja suolalasilite, sisäpinnassa on punertava silaus.
- KE1055:006 Yksikkö M1055. Keramiikka-astia, 1 kpl. Kivisavi. Kylkipala. Saviaines on beigenväristä. Ulkopinnassa on vaalea, kellanruskea silaus ja suolalasilite.
- KE1055:007 Yksikkö M1055. Keramiikka-astia, 1 kpl. Kivisavi. Kylkipala. Saviaines vaaleaa, kellanharmaata. Ulkopinnassa on ruskea silaus ja suolalasilite.
- KE1055:008 Yksikkö M1055. Keramiikka-astia, 1 kpl. Kivisavi. Kylkipala. Saviaines on vaaleaa, kellanharmaata. Ulkopinta on rihlattu ja siinä on kellanruskehtava, ohut silaus.
- KE1055:009 Yksikkö M1055. Keramiikka-astia, 1 kpl. Osittain sintraantunut. Kylkipala. Saviaines on harmaata.
- KE1055:010 Yksikkö M1055. Keramiikka-astia, 1 kpl. Fajanssi. Vadin pohjan pala ja kylkipala. Pohjapalassa on sinertävän valkoinen, halkeillut lasite. Kylkipalassa on ulkopinnassa valkoinen lasite, sisäpinta on lohjennut pois.
- KE1055:011 Yksikkö M1055. Keramiikka-astia, 1 kpl. Huokoinen lasittamaton. Kylkipala. Saviaines on ruskeanharmaata.
- KE1055:012 Yksikkö M1055. Keramiikka-astia, 5 kpl. Huokoinen lasitettu punasavi. Kylkipaloja ja pieni, kovera suun reunan pala eri astioista. Sisäpinnassa on väritön, ruskea, kellanruskea tai tummanruskea lyijylasite.
- KE1055:013 Yksikkö M1055. Keramiikka-astia, 2 kpl. Fajanssi. Valkoinen vadin reunan pala ja pieni siru.
- KE1058:001 Yksikkö M1058. Keramiikka-astia, 3 kpl. Huokoinen lasitettu punasavi. Vadin kylkipaloja eri astioista. Sisäpinnassa on boluskuvioidin jäänteitä, yhdessä on bolusraita. Yksi pala on ollut kuvioimaton, sisäpinnassa on savilietesilaus ja keltaisen lyijylasitteen rippeitä.
- KE1058:002 Yksikkö M1058. Keramiikka-astia, 1 kpl. Huokoinen lasitettu punasavi. Kylkipala. Sisä- ja ulkopinnassa on ruskea lyijylasite.
- KE1058:003 Yksikkö M1058. Keramiikka-astia, 1 kpl. Huokoinen lasitettu punasavi. Vadin pala. Sisäpinnassa on boluskuvioidin, savilietesilauksen ja vihreän lasitteen jäänteitä.
- KE1058:004 Yksikkö M1058. Keramiikka-astia, 14 kpl. Huokoinen lasitettu punasavi. Kylkipaloja eri astioista. Sisäpinnassa on ruskea, tummanruskea, kellanvihreä tai kirkkaanvihreä lyijylasite. Ulkopinta on tasainen tai rihlattu, joissakin nokinen.
- KE1058:005 Yksikkö M1058. Keramiikka-astia, 1 kpl. Huokoinen lasitettu punasavi. Kahvan tyven pala. Ulkopinta on nokinen ja siinä on roiskeena lyijylasitetta.
- KE1058:006 Yksikkö M1058. Keramiikka-astia, 1 kpl. Huokoinen lasittamaton punasavi. Kylkipala. Sisä- ja ulkopinnassa on vaalea savilietesilaus.
- KE1058:007 Yksikkö M1058. Keramiikka-astia, 1 kpl. Osittain sintraantunut. Kylkipala. Saviaines on tummanharmaata. Sisäpinnassa on suolalasilite.
- KE1058:008 Yksikkö M1058. Keramiikka-astia, 1 kpl. Fajanssi. Korvan katkelma. Ulkopinnassa on laikullinen, valkoisen, sinisen ja sinipunaisen kirjava lasite.
- KE1058:009 Yksikkö M1058. Keramiikka-astia, 3 kpl. Fajanssi. Padanjalka ja jalan katkelma ja kärki eri astioista. Kyljen sisäpinoissa on ruskea lyijylasite.
- KE1058:010 Yksikkö M1058. Keramiikka-astia, 1 kpl. Fajanssi.
- KE1058:011 Yksikkö M1058. Keramiikka-astia, 1 kpl. Huokoinen lasittamaton harmaasavi. Kylkipala. Ulkopinta on rihlattu.
- KE1058:012 Yksikkö M1058. Keramiikka-astia, 5 kpl. Huokoinen lasitettu punasavi. Kylkipaloja eri astioista. Sisäpinnassa on väritön, ruskea tai kellanruskea lyijylasite. Ulkopinta on tasainen tai rihlattu.
- KE1058:013 Yksikkö M1058. Keramiikka-astia, 4 kpl. Huokoinen lasitettu punasavi. Kylkipaloja samasta mahdollisesti astiasta. Sisäpinnassa on savilietesilaus ja keltainen, mustaläikikäs lyijylasite. Ulkopinta on tasainen ja nokinen.
- KE1058:014 Yksikkö M1058. Keramiikka-astia, 2 kpl. Huokoinen lasitettu punasavi. Suun reunan palat mahdollisesti samasta vadista. Reuna on hieman ylöspäin taivutettu. Sisäpinnassa on ruskea lyijylasite. Ulkopinta on nokinen.
- KE1058:015 Yksikkö M1058. Keramiikka-astia, 1 kpl. Huokoinen lasitettu punasavi. Suun reunan pala. Reuna on ulospäin taivutettu. Sisäpinnassa on väritön lyijylasite. Ulkopinnassa on suun alla horisontaaliura.
- KE1058:016 Yksikkö M1058. Keramiikka-astia, 1 kpl. Huokoinen lasitettu punasavi. Suun reunan pala. Reuna on taitettu hieman ylöspäin ja taitettu alaspäin pulleaksi paksunnokseksi. Sisäpinnassa on jäänteitä savilietesilauksesta ja keltaisesta lyijylasitteesta.
- KE1058:017 Yksikkö M1058. Keramiikka-astia, 2 kpl. Huokoinen lasittamaton. Kaksi pientä, nokista sirua.
- KE1058:018 Yksikkö M1058. Keramiikka-astia, 1 kpl. Huokoinen lasitettu. Kylkipala. Saviaines on harmaata. Sisä- ja ulkopinnassa on ruskea silaus ja lasiteroiskeita.
- KE1058:019 Yksikkö M1058. Keramiikka-astia, 2 kpl. Osittain sintraantunut. Kylkipalat mahdollisesti samasta astiasta. Saviaines on harmaata. Sisäpinta on lohjennut pois. Ulkopinnassa on kohokuviointia, ruskea silaus ja suolalasilite.
- KE1058:020 Yksikkö M1058. Keramiikka-astia, 1 kpl. Kivisavi. Kylkipala. Saviaines on vaaleanharmaata. Ulkopinnassa on beigenvärisen silaus, sisäpinnassa on kellertävä silaus.
- KE1058:021 Yksikkö M1058. Keramiikka-astia, 1 kpl. Kivisavi. Pieni kyljen siru. Saviaines on ruskean harmaata. Ulkopinnassa on ruskea silaus ja suolalasilite.
- KE1059:001 Yksikkö M1059. Keramiikka-astia, 1 kpl. Huokoinen lasitettu punasavi. Kaulan pala. Sisäpinnassa on väritön lyijylasite. Suun reuna on ulospäin taivutettu.
- KE1059:002 Yksikkö M1059. Keramiikka-astia, 1 kpl. Kivisavi. Pohjan reunan pala. Saviaines on vaaleanharmaata. Ulkopinnassa on ruskea silaus ja suolalasilite. Sisäpinnassa on beige silaus. Reuna on muotoiltu sormipainantein.
- KE1062:001 Yksikkö M1062. Keramiikka-astia, 1 kpl. Huokoinen lasittamaton punasavi. Padan kahva. Saviaines on vaalean punertavaa. Kahva kapenee päähän päin, sen päässä on pieni levennys. Ennen päätä on horisontaali kohoharjanne.
- KE1062:002 Yksikkö M1062. Keramiikka-astia, 9 kpl. Huokoinen lasittamaton punasavi. Kylkipaloja eri astioista. Sisäpinnassa on väritön, ruskea, kellanruskea tai vihertävä lyijylasite. Ulkopinta on sileä ja nokinen, yhdessä palassa on ulkopinnassa sormipainanne.
- KE1062:003 Yksikkö M1062. Keramiikka-astia, 4 kpl. Huokoinen lasitettu punasavi. Kylkipaloja ja suun reunan pala eri astioista. Saviaines on vaalean punertavaa. Sisäpinnassa on rippeitä lyijylasitteesta, tai sisäpinta on lohjennut kokonaan pois. Ulkopinnassa on rihlausta.
- KE1062:004 Yksikkö M1062. Keramiikka-astia, 1 kpl. Huokoinen lasitettu punasavi. Padan jalan pala.

- KE1063:001 Yksikkö M1063. Keramiikka-astia, 1 kpl. Huokoinen lasitettu punasavi. Suun reunan pala. Reuna on suora, reunan päällinen muodostaa pienen paksunnoksen reunan molemmin puolin. Sisäpinnassa on kellertävän ruskea, epätasainen lyijylasite.
- KE1063:002 Yksikkö M1063. Keramiikka-astia, 2 kpl. Huokoinen lasitettu punasavi. Kylkipaloja eri astioista. Sisäpinnassa on oliivinvihertävä tai väritön lyijylasite. Ulkopinta on rihlattu.
- KE1063:003 Yksikkö M1063. Keramiikka-astia, 1 kpl. Huokoinen lasitettu punasavi. Kylkipala. Sisäpinnassa on oliivinvihreä lyijylasite. Ulkopinta on leimasimella kuvioitu vinoviivoilla täytetyillä pienillä ruuduilla.
- KE1063:004 Yksikkö M1063. Keramiikka-astia, 1 kpl. Fajanssi. Kylkipala. Ulkopinnassa on harmahtavan valkoisella pohjalla maalattua vihreää ja sinistä kuviointia. Sisäpinta on kuvioimaton.
- KE1064:001 Yksikkö M1064. Keramiikka-astia, 7 kpl. Huokoinen lasitettu punasavi. Suun reunan ja kyljen paloja mahdollisesti samasta astiasta. Reuna on ulospäin taivutettu koveraksi lieriksi. Sisäpinnassa on ruskea lyijylasite. Ulkopinta on noen tahraama.
- KE1064:002 Yksikkö M1064. Keramiikka-astia, 1 kpl. Huokoinen lasitettu punasavi. Kylkipala. Sisäpinnassa on rosainen, kellanruskea lyijylasite. Ulkopinta on rihlattu.
- KE1064:003 Yksikkö M1063. Keramiikka-astia, 1 kpl. Huokoinen lasittamaton harmaasavi. Kylkipala. Sisäpinnassa on ruskeankirjava lyijylasite. Ulkopinta on sileä ja nokinen.
- KE1065:001 Yksikkö M1065. Keramiikka-astia, 1 kpl. Huokoinen lasitettu punasavi. Yhteensopivat palat padan pohjasta, jossa on kaksi jalkaa jäljellä. Sisäpinnassa on ruskea lyijylasite.
- KE1065:002 Yksikkö M1065. Keramiikka-astia, 3 kpl. Huokoinen lasitettu punasavi. Padanjalat samasta astiasta. Kyljen sisäpinnassa on tummanvihertävä lyijylasite.
- KE1065:003 Yksikkö M1065. Keramiikka-astia, 4 kpl. Huokoinen lasitettu punasavi. Kylkipaloja eri astioista. Sisäpinnassa on ruskea tai kellanruskea lyijylasite. Yksi paloista on pieni lohje. Ulkopinta on tasainen, yhdessä palassa rihlattu ja nokinen.
- KE1065:004 Yksikkö M1065. Keramiikka-astia, 1 kpl. Huokoinen lasitettu punasavi. Suun reunan pala. Reuna on hieman ulospäin taivutettu. Sisäpinnassa on väritön/ruskea lyijylasite.
- KE1065:005 Yksikkö M1065. Keramiikka-astia, 1 kpl. Huokoinen lasitettu punasavi. Korvan pala. Poikkileikkaus on soikea, keskellä on ura. Pinnassa on ruskea lyijylasite. Korva kapenee toiseen päähän päin ja hieman epäsymmetrinen, mahdollisesti horisontaali.
- KE1065:006 Yksikkö M1065. Keramiikka-astia, 1 kpl. Huokoinen lasitettu punasavi. Padanjalan katkelma.
- KE1065:007 Yksikkö M1065. Keramiikka-astia, 1 kpl. Huokoinen lasitettu punasavi. Suun reunan pala. Reuna on taivutettu hieman ulospäin. Sisäpinnassa on vihertävä lyijylasite.
- KE1065:008 Yksikkö M1065. Keramiikka-astia, 4 kpl. Huokoinen lasitettu punasavi. Kylkipaloja eri astioista. Saviaines on vaalean punertavaa. Sisäpinnassa, ja ulkopinnassa roiskeena on keltainen lyijylasite. Kolmessa palassa toinen pinta on lohjennut pois tai on kulunut.
- KE1065:009 Yksikkö M1065. Keramiikka-astia, 1 kpl. Huokoinen lasitettu punasavi. Kylkipala. Sisäpinnassa on epätasainen, ruskea lyijylasite.
- KE1065:010 Yksikkö M1065. Keramiikka-astia, 1 kpl. Huokoinen lasitettu punasavi. Suun reunan pala. Reunan päällinen on taivutettu ulospäin. Sisäpinta on lähes kokonaan pois lohjennut. Siinä on vähän jäljellä väritöntä lyijylasitetta.
- KE1065:011 Yksikkö M1065. Keramiikka-astia, 1 kpl. Huokoinen lasitettu punasavi. Kylkipala. Sisäpinnassa on ruskea lyijylasite. Ulkopinta on sileä ja nokinen.
- KE1065:012 Yksikkö M1065. Keramiikka-astia, 1 kpl. Huokoinen lasittamaton punasavi. Kylkipala. Saviaines on vaalean oranssia. Ulkopinta on rihlattu.
- KE1067:001 Yksikkö R1067. Keramiikka-astia, 2 kpl. Huokoinen lasitettu punasavi. Padanjalkojen katkelmat.
- KE1067:002 Yksikkö R1067. Keramiikka-astia, 2 kpl. Huokoinen lasitettu punasavi. Kylkipalat samasta astiasta. Sisäpinnassa on ruskea lyijylasite.
- KE1067:003 Yksikkö R1067. Keramiikka-astia, 1 kpl. Huokoinen lasitettu punasavi. Suun reunan pala. Reuna on suora. Sisäpinnassa on vihertävänruskea lyijylasite.
- KE1067:004 Yksikkö R1067. Keramiikka-astia, 2 kpl. Huokoinen lasittamaton harmaasavi. Kylkipalat samasta astiasta. Ulkopinta on rihlattu.
- KE1067:005 Yksikkö R1067. Keramiikka-astia, 2 kpl. Huokoinen lasitettu punasavi. Kylkipaloja. Sisäpinnassa on väritön/ruskea lyijylasite. Toisessa palassa on ulkopinta rihlattu ja nokinen.
- KE1067:006 Yksikkö R1067. Keramiikka-astia, 1 kpl. Huokoinen lasittamaton punasavi. Pieni suun reunan siru. Saviaines on tummanpunertavan harmahtavaa.
- KE1067:007 Yksikkö R1067. Keramiikka-astia, 1 kpl. Huokoinen lasittamaton. Padan jalka. Saviaines on tummanharmaata, pinta on vaalea, kellertävä.
- KE1069:001 Yksikkö M1069. Keramiikka-astia, 1 kpl. Huokoinen lasitettu punasavi. Pieni pala mahdollisesti vadin reunan taitteesta.
- KE1072:001 Yksikkö R1072. Keramiikka-astia, 1 kpl. Kivisavi. Pieni kylkisiru. Saviaines on vaaleanbeigeä. Ulkopinnassa on suureksi osaksi poislohjennut ruskea silaus ja suolalasilite.
- KE1072:002 Yksikkö R1072. Keramiikka-astia, 1 kpl. Kivisavi. Kylkipala. Saviaines on vaalean beigeä. Ulkopinta on rihlattu ja siinä on nokitahroja ja kellertäviä läiskä.
- KE1078:001 Yksikkö M1078. Keramiikka-astia, 1 kpl. Huokoinen lasitettu punasavi. Padan kahva. Päässä on pieni levennys. Astian sisäpinnassa on rosaisen himmeähkö, ruskea lyijylasite. Ulkopinnassa on kaksi sormipainannetta.
- KE1078:002 Yksikkö M1078. Keramiikka-astia, 2 kpl. Huokoinen lasitettu punasavi. Padanjalkojen katkelmia.
- KE1078:003 Yksikkö M1078. Keramiikka-astia, 6 kpl. Huokoinen lasitettu punasavi. Kylkipaloja mahdollisesti samasta astiasta. Sisäpinnassa on tumma, vihertävän ruskehtava lyijylasite. Ulkopinta on osittain rihlattu ja nokinen.
- KE1078:004 Yksikkö M1078. Keramiikka-astia, 16 kpl. Huokoinen lasitettu punasavi. Kylkipaloja eri astioista. Sisäpinnassa on väritön, ruskea, tummanruskea tai keltainen lyijylasite. Ulkopinta on sileä, rihlattu ja useimmissa paloissa nokinen. Joissakin paloissa on myös ulkopinnassa lasitetta.
- KE1078:005 Yksikkö M1078. Keramiikka-astia, 3 kpl. Huokoinen lasitettu punasavi. Suun reunan paloja eri astioista. Reuna on taivutettu ulospäin koveraksi lieriksi. Sisäpinnassa on ruskea lyijylasite, pienessä reunan sirussa myös ulkopinta on lasitettu.
- KE1078:006 Yksikkö M1078. Keramiikka-astia, 1 kpl. Huokoinen lasitettu punasavi. Pieni suun reunan siru. Sisäpinnassa on vaaleanharmaa, reunan päällä ruskeankirjava lyijylasite.
- KE1078:007 Yksikkö M1078. Keramiikka-astia, 1 kpl. Huokoinen lasitettu valkosavi. Kylkipala. Ulkopinnassa on kirkkaanvihreä lyijylasite.
- KE1078:008 Yksikkö M1078. Keramiikka-astia, 5 kpl. Huokoinen lasitettu punasavi. Suun reunan ja kyljen paloja mahdollisesti

samasta astiasta. Reuna on taivutettu ylöspäin, ulkopinnassa on taitekohdassa kulma. Sisäpinnassa on epätasainen, vaaleanharmaa lasite. Saviaines on vaalean punertavan ruskeaa.. Ulkopinnassa on paikoin nokitahroja.

- KE1078:009 Yksikkö M1078. Keramiikka-astia, 2 kpl. Huokoinen lasittamaton punasavi. Pienet kylkipalat mahdollisesti samasta astiasta. Saviaines on tummaa, harmahtavan punaruskeaa.
- KE1078:010 Yksikkö M1078. Keramiikka-astia, 3 kpl. Huokoinen lasittamaton punasavi. Kylkipaloja eri astioista.
- KE1078:011 Yksikkö M1078. Keramiikka-astia, 8 kpl. Huokoinen lasittamaton harmaasavi. Kylkipaloja eri astioista. Ulkopinta on rihlattu tai tasainen, useimmissa paloissa nokinen. Yhdessä palassa myös sisäpinta on tummunut.
- KE1078:012 Yksikkö M1078. Keramiikka-astia, 1 kpl. Huokoinen lasittamaton. Suun reunan pala. Reuna on mahdollisesti vadista, mutta hieman vino. Voi olla keskeneräisestä astiasta.. Saviaines on tummanharmaata.
- KE1078:013 Yksikkö M1078. Keramiikka-astia, 6 kpl. Huokoinen lasittamaton punasavi. Kylkipaloja mahdollisesti samasta astiasta. Saviaines on vaalean punertavaa. Ulkopinta on rihlattu, sisäpinnassa on jäännöksiä kellertävästä lasitteesta.
- KE1078:014 Yksikkö M1078. Keramiikka-astia, 1 kpl. Kivisavi. Suun reunan pala. Reuna on suora. Saviaines on kellertävää. Ulkopinnassa on ruskehtava silaus, sisäpinnassa harmaa.
- KE1078:015 Yksikkö M1078. Keramiikka-astia, 1 kpl. Kivisavi. Kylkipala, jossa on korvan kiinnityskohta. Saviaines on kellertävää. Ulkopinnassa on vaaleanruskea silaus ja suolalaseite.
- KE1078:016 Yksikkö M1078. Keramiikka-astia, 1 kpl. Kivisavi. Kylkipala. Saviaines on vaaleanharmaata. Ulkopinnassa on vaaleanruskea silaus ja suolalaseite. Sisäpinnassa on kellertävä silaus.
- KE1078:017 Yksikkö M1078. Keramiikka-astia, 1 kpl. Huokoinen lasitettu punasavi. Suun reunan pala. Reuna on hieman ulospäin taivutettu ja kovera. Sisäpinnassa on väritön lyijylasite.
- KE1078:018 Yksikkö M1078. Keramiikka-astia, 1 kpl. Huokoinen lasitettu punasavi. Vertikaalin korvan katkelma. Poikkileikkaus on soikea, keskellä on syvennys. Astian sisäpinnassa on väritön lyijylasite, jota on roiskeina myös korvassa.
- KE1078:019 Yksikkö M1078. Keramiikka-astia, 2 kpl. Huokoinen lasitettu punasavi. Kylkipaloja mahdollisesti samasta astiasta. Sisäpinta on tummunut ja siinä on jäännöksiä lasitteesta.
- KE1078:020 Yksikkö M1078. Keramiikka-astia, 4 kpl. Huokoinen lasitettu punasavi. Kylkipaloja eri astioista. Sisäpinnassa on väritön tai vaaleanruskea lyijylasite, yhdessä palassa ulkopinta on rihlattu. Yhdestä palasta sisäpinta on lohjennut pois, ulkopinnassa on jäännöksiä kellertävästä lyijylasitteesta.
- KE1078:021 Yksikkö M1078. Keramiikka-astia, 1 kpl. Huokoinen lasitettu valkosavi. Korvan tyvikohdan pala. Ulkopinnassa on kirkkaanvihreä lyijylasite.
- KE1078:022 Yksikkö M1078. Keramiikka-astia, 1 kpl. Kivisavi. Kylkipala. Saviaines on beigenväristä. Ulkopinta on rihlattu ja ruskealaikullinen, päällä suolalaseite.
- KE1078:023 Yksikkö M1078. Keramiikka-astia, 2 kpl. Kivisavi. Kylkipalat mahdollisesti samasta astiasta. Saviaines on vaaleanharmaata. Ulkopinnassa on vaaleanruskehtava silaus ja suolalaseite. Sisäpinnassa on kellertävä silaus.
- KE1080:001 Yksikkö M1080. Keramiikka-astia, 1 kpl. Huokoinen lasittamaton. Vadin reuna. Saviaines on ruskehtavan harmaata.
- KE1080:002 Yksikkö M1080. Keramiikka-astia, 1 kpl. Huokoinen lasittamaton. Kylkipala. Saviaines on ruskeanharmaata.
- KE1082:001 Yksikkö M1082. Keramiikka-astia, 1 kpl. Huokoinen lasittamaton. Padan jalan kärki. Savimassa on tummanharmaan kirjavaa, pinnassa on vaalea "kuori".
- KE1084:001 Yksikkö M1084. Keramiikka-astia, 15 kpl. Huokoinen lasitettu punasavi. Kylkipaloja eri astioista. Sisäpinnassa on väritön lyijylasite. Ulkopinta on useimmissa paloissa rihlattu, joissakin myös nokinen. Yhdessä palassa on jalan kiinnityskohta.
- KE1084:002 Yksikkö M1084. Keramiikka-astia, 4 kpl. Huokoinen lasitettu punasavi. Suun reunan paloja eri astioista. Reuna on ulospäin taivutettu. Sisäpinnassa on ruskea, kellertävä tai tummanvihertävä lyijylasite, yhdessä palassa myös ulkopinta on lasitettu ja kaulassa on ulkopinnassa horisontaaliura.
- KE1084:003 Yksikkö M1084. Keramiikka-astia, 1 kpl. Huokoinen lasitettu punasavi. Kookas padan kahva. Muotoiltu karkeasti, mahdollisesti teelmästä. Kahva kapenee päähän päin, päässä on tummanvihertävä lyijylasiteroiske.
- KE1084:004 Yksikkö M1084. Keramiikka-astia, 8 kpl. Huokoinen lasittamaton punasavi. Suun reunan paloja eri vadeista.
- KE1084:005 Yksikkö M1084. Keramiikka-astia, 9 kpl. Huokoinen lasittamaton. Kylkipaloja eri astioista. Saviaines on tummanharmaata, joissakin paloissa kellertävää. Pinnat ovat tummanharmaat, lähes mustat.
- KE1084:006 Yksikkö M1084. Keramiikka-astia, 2 kpl. Huokoinen lasittamaton punasavi. Pieniä kylkipaloja. Pinnat ovat nokiset.
- KE1084:007 Yksikkö M1084. Keramiikka-astia, 1 kpl. Kivisavi. Kannun kylki/pohjapala. Pohjan reuna on muotoiltu sormipainantein. Saviaines on harmaata. Sisäpinnassa on ruskea silaus ja suolalaseite, ulkopinnassa suolalaseite.
- KE1084:008 Yksikkö M1084. Keramiikka-astia, 2 kpl. Kivisavi. Yhteensopivat kylkipalat. Saviaines on harmaata, sekoitepartikkelit näkyvät tummina pilkkuina. Ulkopinnassa on kaksi horisontaalia kohoharjannetta.
- KE1084:009 Yksikkö M1084. Keramiikka-astia, 2 kpl. Kivisavi. Epämääräisiä paloja mahdollisesti pohjan taitteesta. Savimassa on ruskeanharmaata, toisessa palassa on lasitetta.
- KE1084:010 Yksikkö M1084. Keramiikka-astia, 1 kpl. Kivisavi. Kannun kylkipala, jossa on korvan tyvi. Savimassa on harmaata. Ulkopinnassa on kellanruskea silaus ja lasite.
- KE1084:011 Yksikkö M1084. Keramiikka-astia, 2 kpl. Huokoinen lasitettu punasavi. Yhteensopivat palat suun reunasta. Reuna on ulospäin taivutettu muodostaen kaula. Sisä- ja ulkopinnassa on väritön lyijylasite. Kaulassa on ulkopinnassa ristikkäistä kohoaaltoviivakuviointia. Aaltoviivojen väliset alueet on täytetty vinoviivoituksella.
- KE1084:012 Yksikkö M1084. Keramiikka-astia, 1 kpl. Huokoinen lasitettu punasavi. Kylkipala, jossa on korvan tyvi kiinnitettyä sormipainanteella. Sisäpinnassa on väritön lyijylasite.
- KE1084:013 Yksikkö M1084. Keramiikka-astia, 20 kpl. Huokoinen lasitettu punasavi. Kylkipaloja eri astioista. Sisäpinnassa on ruskea, kellertävä tai vihertävä lyijylasite. Ulkopinta on useimmissa paloissa tasainen, joissakin rihlattu ja joissakin myös nokinen.
- KE1084:014 Yksikkö M1084. Keramiikka-astia, 2 kpl. Huokoinen lasittamaton punasavi. Kahvan paloja mahdollisesti samasta astiasta.
- KE1084:015 Yksikkö M1084. Keramiikka-astia, 6 kpl. Huokoinen lasitettu punasavi. Kylkipaloja eri astioista. Sisäpinnassa on tumma, vihertävä lyijylasite.
- KE1084:016 Yksikkö M1084. Keramiikka-astia, 5 kpl. Huokoinen lasitettu punasavi. Suun reunan paloja, joissa reuna on taivutettu ulospäin koveraksi lieriksi. Sisäpinnassa on ruskea, kellanvihertävä tai kirkkaanvihreä lyijylasite.
- KE1084:017 Yksikkö M1084. Keramiikka-astia, 3 kpl. Huokoinen lasitettu punasavi. Pienet suunreunan palat ja kylkipala mahdollisesti samasta astiasta. Pinnoissa on jäänteitä kirkkaanvihreästä lyijylasitteesta.
- KE1084:018 Yksikkö M1084. Keramiikka-astia, 1 kpl. Huokoinen lasitettu punasavi. Suun reunan pala. Reuna taivutettu sisäänpäin ja taitettu ulospäin paksunnokseksi. Sisä- ja ulkopinnassa on roiskeena tummanvihreää lyijylasitetta. Ulkopinta on rihlattu.
- KE1084:019 Yksikkö M1084. Keramiikka-astia, 1 kpl. Huokoinen lasitettu punasavi. Suun reunan pala. Reuna on taivutettu



- sisäänpäin ja taivutettu ulospäin paksunnokseksi. Sisäpinnassa on kellanvihertävä lyijylasite. Ulkopinta on rihlattu.
- KE1084:020 Yksikkö M1084. Keramiikka-astia, 1 kpl. Huokoinen lasitettu punasavi. Kulunut vadin kylkipala, jonka sisäpinnassa on jäänteitä savilietesilauksesta.
- KE1084:021 Yksikkö M1084. Keramiikka-astia, 3 kpl. Huokoinen lasittamaton. Kylkipaloja, joista puuttuu ulkopinta. Saviaines on harmaata.
- KE1084:022 Yksikkö M1084. Keramiikka-astia, 2 kpl. Huokoinen lasittamaton punasavi. Kylkipalat eri astioista. Toinen on verraten paksuseinämainen. Savimassa on ruskehtavan punertavaa.
- KE1084:023 Yksikkö M1084. Keramiikka-astia, 2 kpl. Huokoinen lasitettu valkosavi. Kylkipalat mahdollisesti samasta astiasta. Ulkopinnassa on kohoharjannetta ja kirkkaanvihreä lyijylasite.
- KE1084:024 Yksikkö M1084. Keramiikka-astia, 8 kpl. Huokoinen lasitettu valkosavi. Kylkipaloja, pohjan taitekohdan ja suun reunan pala mahdollisesti samasta astiasta. Ulkopinnassa on kohokuviointia ja kirkkaanvihreä lyijylasite.
- KE1084:025 Yksikkö M1084. Keramiikka-astia, 1 kpl. Huokoinen lasitettu. Epämääräinen, mahdollisesti sekundaaristi palanut pala. Savimassa on kellertävää. Pinnassa on lasitetta.
- KE1084:026 Yksikkö M1084. Keramiikka-astia, 1 kpl. Huokoinen lasitettu punasavi. Suun reunan paksunnoksen pala, jonka pinnassa on rosoisia läiskiä.
- KE1084:027 Yksikkö M1084. Keramiikka-astia, 1 kpl. Kivisavi. Kannun pohjan reuna, jota on muotoiltu sormipainanteilla. Ulkopinnassa on ruskea silaus ja suolalasilite.
- KE1084:028 Yksikkö M1084. Keramiikka-astia, 2 kpl. Kivisavi. Korvan katkelmat eri astioista. Toinen on leveä, nauhamainen ja toinen kapeampi, poikkileikkaukseltaan koveran kupera. Leveän korvan saviaines on kellertävää, pinta punertavanruskea, suolalasilite. Toisen korvan savimassa on tummanharmaata, pinta vaaleanruskea ja siinä on alapinnassa lasitetta.
- KE1084:029 Yksikkö M1084. Keramiikka-astia, 2 kpl. Kivisavi. Kylkipalat samasta astiasta. Savimassa on harmaata. Ulkopinta on rihlattu ja siinä on tummia laikkuja.
- KE1084:030 Yksikkö M1084. Keramiikka-astia, 4 kpl. Kivisavi. Kylkipaloja mahdollisesti samasta astiasta. Saviaines on kellertävän harmaata. Ulkopinta on rihlattu ja laikullisen ruskeanharmaa.
- KE1084:031 Yksikkö M1084. Keramiikka-astia, 1 kpl. Kivisavi. Suun reunan pala. Reuna on suora. Savimassa on harmaata. Pinnassa on tummanruskea silaus ja suolalasilite.
- KE1084:032 Yksikkö M1084. Keramiikka-astia, 2 kpl. Kivisavi. Kylkipalat eri astioista. Savimassa on kellertävää. Ulkopinnassa on rihlausta ja ruskea silaus, toisessa palassa myös suolalasilite.
- KE1084:033 Yksikkö M1084. Keramiikka-astia, 7 kpl. Osittain sintraantunut. Kylkipaloja eri astioista. Saviaines on harmaata, ulkopinta on useimmissa paloissa rihlattu. Pintojen väri on ruskehtava, harmahava tai tummanharmaa.
- KE1084:034 Yksikkö M1084. Keramiikka-astia, 9 kpl. Kivisavi. Kylkipaloja eri astioista. Savimassa on kellanharmaata, ulkopinta on kellanpunertava, useimmissa paloissa rihlattu.
- KE1084:035 Yksikkö M1084. Keramiikka-astia, 3 kpl. Kivisavi. Kylkipaloja eri astioista. Savimassa on kellanharmaata. Ulkopinnassa on rihlaus, kellertävänruskea silaus ja suolalasilite.
- KE1084:036 Yksikkö M1084. Keramiikka-astia, 2 kpl. Kivisavi. Kylkipaloja. Savimassa on harmaata. Ulkopinnassa on ruskea silaus ja suolalasilite.
- KE1084:037 Yksikkö M1084. Keramiikka-astia, 2 kpl. Kivisavi. Kylkipalat samasta astiasta. Savimassa on kellertävää, pinnasta harmaata epätasaisen polton vuoksi. Ulkopinta on rihlattu, kellertävän ruskeaksi silattu ja suolalasilite.
- KE1084:038 Yksikkö M1084. Keramiikka-astia, 1 kpl. Kivisavi.
- KE1084:039 Yksikkö M1084. Keramiikka-astia, 3 kpl. Kivisavi. Kylkipaloja eri astioista. Savimassa on harmaata, yhdessä palassa ulkopinta on silattu ruskehtavaksi ja suolalasilite.
- KE1084:040 Yksikkö M1084. Keramiikka-astia, 7 kpl. Kivisavi. Lasittamattomia kylkipaloja eri astioista. Savimassa on vaaleanharmaata tai kellertävää. Ulkopinta on rihlattu.
- KE1084:041 Yksikkö M1084. Keramiikka-astia, 2 kpl. Osittain sintraantunut. Kylkipalat eri astioista. Saviaines on kellertävää ja siinä näkyvät tummat sekoitepartikkelit.
- KE1084:042 Yksikkö M1084. Keramiikka-astia, 1 kpl. Osittain sintraantunut. Epämääräinen lohje, josta pinnat puuttuvat. Saviaines on kellertävää.
- KE1084:043 Yksikkö M1084. Keramiikka-astia, 2 kpl. Kivisavi. Kylkipalat samasta astiasta. Saviaines on kellertävän harmaata. Ulkopinnassa on rihlaus, ruskea silaus ja suolalasilite.
- KE1084:044 Yksikkö M1084. Keramiikka-astia, 3 kpl. Huokoinen lasitettu punasavi. Padanjalkojen katkelmia. Yhdessä palassa on säilynyt astian sisäpintaa, jossa on kellertävä lyijylasite.
- KE1086:001 Yksikkö R1086. Keramiikka-astia, 1 kpl. Huokoinen lasittamaton punasavi. Kahvan tyvi.
- KE1088:001 Yksikkö M1088. Keramiikka-astia, 1 kpl. Huokoinen lasittamaton punasavi. Pieni kylkipala. Sisäpinnassa on tummaa karstaa.
- KE1089:001 Yksikkö M1089. Keramiikka-astia, 1 kpl. Huokoinen lasittamaton punasavi. Vadin reunan pala. Reuna on ylöspäin käännetty. Ulkopinta on lohjennut pois.
- KE1089:002 Yksikkö M1089. Keramiikka-astia, 2 kpl. Kivisavi. Yhteensopivat kylkipalat. Saviaines on kellanharmaata. Ulkopinta on harvasti rihlattu.
- KE1089:003 Yksikkö M1089. Keramiikka-astia, 2 kpl. Kivisavi. Kylkipalat mahdollisesti samasta astiasta. Saviaines on kellanharmaata. Sisäpinnassa on harmaa silaus.
- KE1089:004 Yksikkö M1089. Keramiikka-astia, 1 kpl. Kivisavi. Kylkipala ohutseinäisestä astiasta. Saviaines on harmaata. Ulkopinta on rihlattu, silattu ruskealla ja suolalasilite.
- KE1089:005 Yksikkö M1089. Keramiikka-astia, 1 kpl. Kivisavi. Kylkipala. Saviaines on tummanharmaata. Ulkopinnassa on ruskea silaus, sisäpinnassa beige silaus.
- KE1089:006 Yksikkö M1089. Keramiikka-astia, 1 kpl. Huokoinen lasitettu valkosavi. Pieni siru, jonka pinnassa on kirkkaanvihreä lyijylasite.
- KE1089:007 Yksikkö M1089. Keramiikka-astia, 1 kpl. Huokoinen lasitettu punasavi. Kylkipala. Sisäpinnassa on osittain pois lohjennut väritön lyijylasite.
- KE1089:008 Yksikkö M1089. Keramiikka-astia, 1 kpl. Huokoinen lasitettu punasavi. Kylkipala, jonka sisäpinta on lohjennut pois. Ulkopinta on rihlattu.
- KE1089:009 Yksikkö M1089. Keramiikka-astia, 1 kpl. Huokoinen lasitettu punasavi. Pieni padan jalka.
- KE1089:010 Yksikkö M1089. Keramiikka-astia, 1 kpl. Huokoinen lasitettu punasavi. Kahvan pää, jossa on voimakas levennyys. Litteä pääty on silattu vaalealla savilietteilä. Pinnassa on värittömiä lyijylasiteroiskeita.
- KE1089:011 Yksikkö M1089. Keramiikka-astia, 2 kpl. Huokoinen lasittamaton. Kylkipaloja. Saviaines on tummanharmaata. Toisen palan ulkopinta on rihlattu.

- KE1089:012 Yksikkö M1089. Keramiikka-astia, 1 kpl. Huokoinen lasittamaton. Pohjan taitekohdan pala. Saviaines on punertavan ruskeaa.
- KE1089:013 Yksikkö M1089. Keramiikka-astia, 1 kpl. Kivisavi. Korva. Leveä, nauhamainen. Saviaines on kellertävän harmaata, alapinnassa on vaaleanruskeaa silausta.
- KE1089:014 Yksikkö M1089. Keramiikka-astia, 4 kpl. Kivisavi. Kylkipaloja mahdollisesti samasta astiasta. Saviaines on kellanharmaata. Ulkopinta on laikullisen ruskea/punaruskea, paikoin lasitettu.
- KE1089:015 Yksikkö M1089. Keramiikka-astia, 3 kpl. Kivisavi. Kylkipaloja eri astioista. Saviaines on kellanharmaata tai harmaata, ulkopinta rihlattu ja silattu kellanruskealla.
- KE1089:016 Yksikkö M1089. Keramiikka-astia, 2 kpl. Kivisavi. Kylkipalat mahdollisesti samasta, ohutseinämäisestä astiasta. Saviaines on kellertävää. Ulkopinta on paikoin kellanpunertava.
- KE1089:017 Yksikkö M1089. Keramiikka-astia, 1 kpl. Kivisavi. Kylkipala. Saviaines on vaaleanharmaata, hieman kellertävää.
- KE1089:018 Yksikkö M1089. Keramiikka-astia, 1 kpl. Huokoinen lasitettu punasavi. Kylkipala. Ulkopinnassa on roiskeina kellertävää lyijylasitetta, yksi roiske myös sisäpinnassa.
- KE1094:001 Yksikkö M1094. Keramiikka-astia, 1 kpl. Huokoinen lasitettu punasavi. Kylkipala. Sisäpinnassa on tummanruskea silaus ja himmeä lyijylasite. Ulkopinnassa on tumma silaus, savimassa on oranssia. Lienee samasta astiasta kuin KE1094:002.
- KE1094:002 Yksikkö M1094. Keramiikka-astia, 2 kpl. Huokoinen lasitettu punasavi. Suun reunan ja kyljen pala todennäköisesti samasta astiasta. Myös KE094:001 lienee samasta astiasta. Sisäpinnassa on tummanruskea silaus ja paikoin himmeä lyijylasite. Reuna on ulospäin taivutettu muodostaen kaulan. Ulkopinnassa on tumma silaus, savimassa on oranssia.
- KE1094:003 Yksikkö M1094. Keramiikka-astia, 1 kpl. Kivisavi. Kylkipala. Savimassa on kellertävää.
- KE1095:001 Yksikkö M1095. Keramiikka-astia, 1 kpl. Huokoinen lasittamaton. Padan jalka. Astian sisäpinnassa tummanpunertava silaus ja lyijylasiteroiskeita. Ulkopinta myös tumma, paikoin nokinen. Saviaines on oranssia.
- KE1095:002 Yksikkö M1095. Keramiikka-astia, 1 kpl. Kivisavi. Pieni kyljen pala. Saviaines on vaaleanharmaata.
- KE1103:001 Yksikkö M1103. Keramiikka-astia, 1 kpl. Huokoinen lasittamaton punasavi. Padan jalan tyven pala.
- KE1103:002 Yksikkö M1103. Keramiikka-astia, 1 kpl. Kivisavi. Kylkipala. Saviaines on kellertävää, epätasaisen polton vuoksi lähellä pintaa tummanharmaata. Ulkopinnassa on korvan tyveä.
- KE1103:003 Yksikkö M1103. Keramiikka-astia, 1 kpl. Huokoinen lasitettu punasavi. Suun reunan pala. Reunan sisäpuolella on paksunnos. Reuna on hieman ulospäin taivutettu. Ulkopinnassa on ristikkäistä kohoaltoviivakuviointia. Reunan päällä on väritöntä lyijylasitetta.
- KE1103:004 Yksikkö M1103. Keramiikka-astia, 1 kpl. Huokoinen lasitettu punasavi. Suun reunan pala. Reunan päällinen on taivutettu paksunnokseksi ulkopintaan. Sisäpinnassa on ruskea lyijylasite.
- KE1103:005 Yksikkö M1103. Keramiikka-astia, 1 kpl. Huokoinen lasitettu punasavi. Pieni siru, jonka sisäpinnassa on väritön lyijylasite, ulkopinta puuttuu.
- KE1107:001 Yksikkö M1107. Keramiikka-astia, 1 kpl. Huokoinen lasitettu punasavi. Suun reunan pala. Reuna on taivutettu ulospäin ja käännetty ulkopintaan paksunnokseksi. Sisäpinnassa on väritön lyijylasite.
- KE1107:002 Yksikkö M1107. Keramiikka-astia, 1 kpl. Huokoinen lasitettu punasavi. Suun reunan pala. Reuna on ulospäin taivutettu. Sisäpinnassa on ruskea lyijylasite.
- KE1107:003 Yksikkö M1107. Keramiikka-astia, 2 kpl. Huokoinen lasitettu punasavi. Kylkipala ja pieni siru. Sisäpinnassa on väritön lyijylasite.
- KE1107:004 Yksikkö M1107. Keramiikka-astia, 1 kpl. Huokoinen lasittamaton punasavi. Vadin reunan pala. Saviaines palanut tummanharmaan kirjavaksi.
- KE1107:005 Yksikkö M1107. Keramiikka-astia, 2 kpl. Huokoinen lasittamaton punasavi. Kylkipaloja. Saviaines on ruskehtavan harmahtavaa. Toisesta palasta on sisäpinta lohjennut pois.
- KE1107:006 Yksikkö M1107. Keramiikka-astia, 1 kpl. Kivisavi. Korva. Saviaines on kellertävää, pinnasta harmaata.
- KE1107:007 Yksikkö M1107. Keramiikka-astia, 1 kpl. Kivisavi. Kylkipala. Saviaines on kellertävää. Ulkopinta on rihlattu, silattu kellanruskealla ja lasitettu
- KE1107:008 Yksikkö M1107. Keramiikka-astia, 1 kpl. Kivisavi. Kylkipala. Saviaines on harmaata. Ulkopinta on rihlattu, silattu ruskehtavaksi ja lasitettu.
- KE1107:009 Yksikkö M1107. Keramiikka-astia, 1 kpl. Huokoinen lasittamaton. Vadin reuna. Saviaines on ruskehtavan harmahtavaa.
- KE1109:001 Yksikkö R1109. Keramiikka-astia, 1 kpl. Huokoinen lasitettu punasavi. Padan kahva. Päässä on kavennus. Pinnassa on värittömiä lyijylasiteroiskeita.
- KE1115:001 Yksikkö M1115. Keramiikka-astia, 1 kpl. Huokoinen lasitettu punasavi. Suun reunan pala. Reuna on ulospäin taivutettu. Kaulassa on ulkopinnassa ohut, horisontaali kohoharjanne. Sisäpinnassa on väritön lyijylasite.
- KE1115:002 Yksikkö M1115. Keramiikka-astia, 1 kpl. Huokoinen lasitettu punasavi. Kylkipala. Sisäpinnassa on ruskea lyijylasite, lasitetta on roiskeena myös ulkopinnassa.
- KE1115:003 Yksikkö M1115. Keramiikka-astia, 1 kpl. Huokoinen lasitettu valkosavi. Pieni siru, jonka pinnassa on kirkkaanvihreää lyijylasitetta.
- KE1115:004 Yksikkö M1115. Keramiikka-astia, 1 kpl. Kivisavi. Suun reunan pala. Ulospäin taivutettu reuna muodostaa kaulan. Savimassa on tummanharmaata, Pinnoissa on ruskea silaus ja suolalase.
- KE1115:005 Yksikkö M1115. Keramiikka-astia, 1 kpl. Kivisavi. Epämääräisen muotoinen pala mahdollisesti kyljestä. Saviaines on tummanharmaata. Ulkopinnassa on lasitetta.
- KE1117:001 Yksikkö M1117. Keramiikka-astia, 1 kpl. Kivisavi. Korva. Saviaines on vaalean beigeä. Pinnassa on kellanpunerva silaus ja suolalase.
- KE1119:001 Yksikkö M1119. Keramiikka-astia, 1 kpl. Ilman dreijaa tehty. Kylkipala. Huokoinen ruskehtava, karkeasekoitteinen savimassa.
- KE1119:002 Yksikkö M1119. Keramiikka-astia, 1 kpl. Kivisavi. Pieni kyljen siru. Savimassa on harmaata.
- KE1119:003 Yksikkö M1119. Keramiikka-astia, 1 kpl. Ilman dreijaa tehty. Paksu kylkipala. Savimassa on punertavan ruskehtavaa.
- KE1119:004 Yksikkö M1119. Keramiikka-astia, 1 kpl. Kivisavi. Kylkipala. Savimassa on kellertävää. Ulkopinta on rihlattu, harmahtava.
- KE1119:005 Yksikkö M1119. Keramiikka-astia, 1 kpl. Huokoinen lasitettu punasavi. Kylkipala. Sisäpinnassa on tummanruskea lyijylasite. Ulkopinta on rihlattu.
- KE1119:006 Yksikkö M1119. Keramiikka-astia, 2 kpl. Huokoinen lasitettu punasavi. Kylkipalat eri astioista. Sisäpinnassa väritön ja kellertävä lyijylasite.
- KE1119:007 Yksikkö M1119. Keramiikka-astia, 1 kpl. Kivisavi. Kylkipala. Saviaines on kellertävää. Ulkopinta on laikullisen punaruskea. Sisäpinnassa on voimakkaat dreijauksen jäljet.

- KE1126:001 Yksikkö M1126. Keramiikka-astia, 1 kpl. Huokoinen lasittamaton. Paksu suun reunan pala. Reuna on suora. Saviaines on karkeasekoitteista, ruskehtavan harmaata. Suun alla, ulkopinnassa on hieman viisto horisontaaliuurre.
- KE1126:002 Yksikkö M1126. Keramiikka-astia, 1 kpl. Huokoinen lasittamaton. Padan kahva, jossa on kavennettu pää.
- KE1126:003 Yksikkö M1126. Keramiikka-astia, 1 kpl. Huokoinen lasitettu. Kylkipala. Saviaines on kellertävää. Sisäpinnassa on musta lasite.
- KE1128:001 Yksikkö M1128. Keramiikka-astia, 1 kpl. Huokoinen lasittamaton. Suun reunan pala. Saviaines on harmaata. Reuna on ulospäin taivutettu ja taitettu ulospäin litteäksi paksunnokseksi.
- KE1128:002 Yksikkö M1128. Keramiikka-astia, 1 kpl. Kivisavi. Pieni kylkipala. Saviaines on vaaleanharmaata. Ulkopinta on suolalasetettu.
- KE1128:003 Yksikkö M1128. Keramiikka-astia, 2 kpl. Fajanssi. Pieniä siruja. Toisessa on maalattua sinistä kuviointia.
- KE1128:004 Yksikkö M1128. Keramiikka-astia, 1 kpl. Posliini. Teevadin reuna, jossa on sinistä, geometrista sekä kasvikuviointia.
- KE1128:005 Yksikkö M1128. Keramiikka-astia, 10 kpl. Huokoinen lasitettu punasavi. Kylkipaloja eri astioista. Sisäpinnassa on tummanruskea, ruskea tai vihertävä, osin hyvin kulunut lyijylasite. Ulkopinta on rihlattu tai tasainen.
- KE1128:006 Yksikkö M1128. Keramiikka-astia, 1 kpl. Huokoinen lasitettu punasavi. Vadin reunapala. Ulkopinnassa on voimakas paksunnos. Sisäpinnassa on bolusaaltoviiva ja bolusraita. Päällä on kellertävä, aaltoviivan kohdalla vihreä lyijylasite.
- KE1128:007 Yksikkö M1128. Keramiikka-astia, 1 kpl. Huokoinen lasitettu punasavi. Vadin reuna. Sisäpinta on palanut mustaksi.
- KE1128:008 Yksikkö M1128. Keramiikka-astia, 3 kpl. Huokoinen lasitettu punasavi. Kuperat palat suusta ja yksi kylkipala mahdollisesti samasta astiasta. Sisäpinnassa on oliivinvihreä lyijylasite.
- KE1128:009 Yksikkö M1128. Keramiikka-astia, 3 kpl. Huokoinen lasitettu punasavi. Palat suun reunasta ja kyljestä eri astioista. Sisäpinta on lohjennut pois. Suun reunan palassa on ulkopinnassa horisontaaliura suun alla ja kaulassa horisontaali kohoharjanne. Kylkipaloissa ulkopinta on rihlattu.
- KE1128:010 Yksikkö M1128. Keramiikka-astia, 2 kpl. Huokoinen lasitettu punasavi. Kylkipalat eri astioista. Ainakin toisessa on sisäpinnassa jäännöksiä savilietepinnasta, ulkopinta puuttuu. Toisen palan pinnoissa on vaaleaa ainesta, mahdollisesti jäännöksiä savilietesilauksesta.
- KE1128:011 Yksikkö M1128. Keramiikka-astia, 1 kpl. Huokoinen lasittamaton punasavi. Ruskeanpunertava kylkipala. Savimassa on seinämän sisäosassa harmaata.
- KE1128:012 Yksikkö M1128. Keramiikka-astia, 1 kpl. Huokoinen lasittamaton punasavi. Kookkaan korvan pala. Poikkileikkaus on soikea. Alapinnassa on kaksi pitkittäispainannetta.
- KE1128:013 Yksikkö M1128. Keramiikka-astia, 1 kpl. Huokoinen lasitettu valkosavi. Kylkipala, jonka sisäpinnassa on jäännöksiä keltaisesta lyijylasituksesta.
- KE1128:014 Yksikkö M1128. Keramiikka-astia, 6 kpl. Fajanssi. Pieniä valkoisia siruja, joista kahdessa on sinistä raitaa.
- KE1128:015 Yksikkö M1128. Keramiikka-astia, 2 kpl. Posliini. Kupin kylkipala ja teevadin reunapala. Kummassakin on sinistä kuviointia.
- KE1128:016 Yksikkö M1128. Keramiikka-astia, 19 kpl. Huokoinen lasitettu punasavi. Kuluneita bolusvatiin paloja.
- KE1128:017 Yksikkö M1128. Keramiikka-astia, 1 kpl. Huokoinen lasitettu punasavi. Paksu kylkipala, jonka sisäpinnassa on jäännöksiä lyijylasitteesta.
- KE1128:018 Yksikkö M1128. Keramiikka-astia, 1 kpl. Huokoinen lasitettu punasavi. Pieni suun reunan pala vadista. Reunan päällinen on käännetty ylöspäin. Sisäpinnassa on kulunut, vihreä lyijylasite.
- KE1128:019 Yksikkö M1128. Keramiikka-astia, 1 kpl. Huokoinen lasittamaton. Pieni kylkipala. Saviaines on ruskehtavan harmaata. Ulkopinta on rihlattu.
- KE1128:020 Yksikkö M1128. Keramiikka-astia, 1 kpl. Huokoinen lasittamaton. Kylkipala, josta sisäpinta on lohjennut pois. Pala on rosoinen, mahdollisesti keskeneräisestä astiasta.
- KE1129:001 Yksikkö M1129. Keramiikka-astia, 1 kpl. Huokoinen lasitettu punasavi. Padan jalka. Astian sisäpinnassa on ruskean ja kellankirjava lyijylasite.
- KE1129:002 Yksikkö M1129. Keramiikka-astia, 2 kpl. Huokoinen lasitettu punasavi. Kylkipalat eri astioista. Sisäpinnassa on tumma, vihertävä lyijylasite, joka toisessa palassa on rosoinen. Toisessa palassa on ulkopinnassa jalan kiinnityskohta.
- KE1129:003 Yksikkö M1129. Keramiikka-astia, 1 kpl. Huokoinen lasitettu punasavi. Kylkipala, jonka sisäpinnassa on tummanruskea lyijylasite. Ulkopinnassa on korvan tyvikohta sekä vaalea savilietesilauksia ja sen päällä kellertävä lyijylasite.
- KE1129:004 Yksikkö M1129. Keramiikka-astia, 1 kpl. Huokoinen lasitettu punasavi. Kylkipala, jonka sisäpinnassa on väritön lyijylasite. Ulkopinta puuttuu.
- KE1129:005 Yksikkö M1129. Keramiikka-astia, 2 kpl. Huokoinen lasitettu punasavi. Suun reunan palat eri astioista. Reuna on taivutettu hieman ulospäin ja taitettu ohueksi paksunnokseksi ulkopuolelle. Toisessa palassa on suun alla ulkopinnassa horisontaaliura ja kaulassa horisontaali kohoharjanne. Toisessa palassa on kaulassa horisontaali kohoharjanne, kylki rihlattu ja nokinen. Molempien palojen sisäpinnassa on väritön lyijylasite.
- KE1129:006 Yksikkö M1129. Keramiikka-astia, 1 kpl. Huokoinen lasitettu punasavi. Suun reunan pala. Reuna on taivutettu ulospäin lieriksi. Ulkopinnassa on kaulassa horisontaali kohoharjanne. Sisä- ja ulkopinnassa on väritön lyijylasite.
- KE1129:007 Yksikkö M1129. Keramiikka-astia, 1 kpl. Huokoinen lasitettu punasavi. Vadin pohja/kylki/reunapala. Pohja on tasainen, kylki nousee pohjasta ylöspäin jyrkästi ja reuna on taivutettu lieriksi. Sisäpinnassa on savilietesilauksia ja sen päällä on suurimmaksi osaksi pois irronnut, kulunut, ruskea lyijylasite. Ulkopinnassa on pohjan taitekohdassa lasiteroiske.
- KE1129:008 Yksikkö M1129. Keramiikka-astia, 1 kpl. Huokoinen lasitettu punasavi. Vadin pohjan pala. Sisäpinnassa on jäänteitä bolusraidoista ja kellertävästä lyijylasitteesta.
- KE1129:009 Yksikkö M1129. Keramiikka-astia, 1 kpl. Huokoinen lasitettu punasavi. Vadin kylkipala. Sisäpinnassa on jäänteitä savilietesilauksesta ja lasitteesta.
- KE1129:010 Yksikkö M1129. Keramiikka-astia, 1 kpl. Huokoinen lasitettu punasavi. Suun reunan lohje, josta puuttuu sisäpinta. Suun alla on kaksi horisontaalia uraa.
- KE1129:011 Yksikkö M1129. Keramiikka-astia, 1 kpl. Huokoinen lasittamaton punasavi. Kylkipala. Saviaines on vaalean punaruskeaa, seinämän sisällä harmaata.
- KE1129:012 Yksikkö M1129. Keramiikka-astia, 2 kpl. Huokoinen lasittamaton punasavi. Kylkipaloja. Toisesta puuttuu sisäpinta, ulkopinta tummanharmaa. Toisesta puuttuu ehyt ulkopinta. Saviaines on punaruskeaa.
- KE1129:013 Yksikkö M1129. Keramiikka-astia, 5 kpl. Ilman dreijaa tehty. Kylkipaloja ja lohkeita sekä suun reunan pala. Saviaines on pinnasta tummanharmaata, seinämän sisällä vaalean punertavan harmaata. Suun reuna on taivutettu ulospäin paksunnokseksi.
- KE1129:014 Yksikkö M1129. Keramiikka-astia, 2 kpl. Ilman dreijaa tehty. Vadin reunan ja kyljen palat eri astioista. Sisäpinnassa on jäännöksiä boluskuvioinnista.
- KE1129:015 Yksikkö M1129. Keramiikka-astia, 1 kpl. Huokoinen lasitettu punasavi. Kylkipala, josta ulkopinta on lohjennut pois.

- Sisäpinnassa on jäännöksiä kellertävästä lyijylasitteesta tummanharmaan silauksen päällä.
- KE1129:016 Yksikkö M1129. Keramiikka-astia, 1 kpl. Huokoinen lasitettu punasavi. Kylkipala. Sisäpinnassa on savilietesilauk ja keltaisen lyijylasitteen jäännöksiä. Ulkopinnassa on kellertävä lyijylasite.
- KE1129:017 Yksikkö M1129. Keramiikka-astia, 1 kpl. Huokoinen lasitettu punasavi. Kylkipala, jonka sisäpinnassa on kirkkaanvihreä lyijylasite. Savimassa on vaalean punaruskeaa.
- KE1129:018 Yksikkö M1129. Keramiikka-astia, 1 kpl. Huokoinen lasittamaton punasavi. Kylkipala, jonka ulkopinta on lohjennut pois. Saviaines on vaalean punaruskeaa.
- KE1129:019 Yksikkö M1129. Keramiikka-astia, 2 kpl. Ilman dreijaa tehty. Suun reunan ja kyljen pala. Saviaines on polton epätasaisuudesta johtuen harmaan punaruskeaa. Suun reuna on taivutettu ulospäin.
- KE1129:020 Yksikkö M1129. Keramiikka-astia, 1 kpl. Ilman dreijaa tehty. Pieni, harmaa kyljen siru.
- KE1129:021 Yksikkö M1129. Keramiikka-astia, 1 kpl. Kivisavi. Suun reunan pala. Saviaines on vaalean kellanharmaata. Reuna on suora. Ulkopinnassa on kaksi horisontaaliuraa.
- KE1129:022 Yksikkö M1129. Keramiikka-astia, 1 kpl. Fajanssi. Kaksi pientä valkolasitteista sirua.
- KE1129:023 Yksikkö M1129. Keramiikka-astia, 2 kpl. Huokoinen lasittamaton punasavi. Suun reunapala ja astian ulkopinnalta tummunut kylkipala.
- KE1134:001 Yksikkö M1134. Keramiikka-astia, 2 kpl. Huokoinen lasitettu punasavi. Vadin kylkipaloja mahdollisesti samasta astiasta. Sisäpinnassa on vaalea savilietesilauk.
- KE1134:002 Yksikkö M1134. Keramiikka-astia, 3 kpl. Huokoinen lasitettu punasavi. Kuluneita, nokisia paloja, joissa on jäännöksiä lasitteesta.
- KE1135:001 Yksikkö M1135. Keramiikka-astia, 1 kpl. Huokoinen lasitettu punasavi. Suun reunan ja kyljen pala. Reuna on hieman sisäänpäin taivutettu. Sisäpinnassa on väritön lyijylasite. Ulkopinnassa on suun alla horisontaaliura, kaulassa horisontaali kohoharjanne ja kyljessä kahvan tyvi, jonka vieressä on sormipainanne. Ulkopinta on nokinen.
- KE1135:002 Yksikkö M1135. Keramiikka-astia, 4 kpl. Huokoinen lasitettu punasavi. Kylkipaloja eri astioista. Sisäpinnassa on kellanruskea, ruskea tai vihertävä lyijylasite. Yhdessä palassa on kädensijan kiinnityskohtaa.
- KE1135:003 Yksikkö M1135. Keramiikka-astia, 1 kpl. Huokoinen lasitettu punasavi. Suun reunan lohje. Sisäpinta puuttuu. Reunan päällä on väritöntä lyijylasitetta.
- KE1135:004 Yksikkö M1135. Keramiikka-astia, 1 kpl. Huokoinen lasitettu punasavi. Suun reunan pala. Reunalierin koverassa sisäpinnassa on kellertävänruskea lyijylasite. Lierin ulkopinnassa on matala, horisontaali kohoharjanne.
- KE1135:005 Yksikkö M1135. Keramiikka-astia, 1 kpl. Huokoinen lasitettu punasavi. Suun reunan pala. Reuna on hieman ulospäin taivutettu. Sisäpinnassa on tuma, vihertävä lyijylasite, jota on roiskeena myös ulkopinnassa.
- KE1135:006 Yksikkö M1135. Keramiikka-astia, 1 kpl. Huokoinen lasitettu punasavi. Kahvan pala, jonka pinnassa on roiskeena kellanruskeaa lyijylasitetta.
- KE1135:007 Yksikkö M1135. Keramiikka-astia, 2 kpl. Huokoinen lasitettu punasavi. Vadin paloja. Sisäpinnassa on bolusraitoja ja kellertävä lyijylasite.
- KE1135:008 Yksikkö M1135. Keramiikka-astia, 1 kpl. Huokoinen lasitettu punasavi. Pieni kyljen pala, jonka sisäpinnassa on suureksi osaksi pois lohjennut vaalea savilietesilauk ja sen päällä väritön lyijylasite. Ulkopinnassa on roiskeena lasitetta.
- KE1135:009 Yksikkö M1135. Keramiikka-astia, 1 kpl. Huokoinen lasitettu punasavi. Pohjan taitekohdan pala. Sisäpinnassa on vihreä, kulunut lyijylasite.
- KE1135:010 Yksikkö M1135. Keramiikka-astia, 3 kpl. Huokoinen lasittamaton punasavi. Suun reunan paloja eri astioista.
- KE1135:011 Yksikkö M1135. Keramiikka-astia, 1 kpl. Erittäin kovaksi poltettu. Kylkipala. Saviaines on kellertävän harmaata. Sisäpinnassa on tumman punertava silaus, ulkopinnassa on suolalasite.
- KE1135:012 Yksikkö M1135. Keramiikka-astia, 2 kpl. Huokoinen lasitettu. Kylkipaloja mahdollisesti samasta astiasta. Sisäpinnassa on rosoinen, palanut lasite. Ulkopinta on rihlattu ja nokinen.
- KE1135:013 Yksikkö M1135. Keramiikka-astia, 4 kpl. Huokoinen lasittamaton. Kylkipaloja ja suun reunan pala. Saviaines on harmaata, pinnasta mustaa. Palojen sisäpinnassa on rosoista karstaa mahdollisesti sekundaarin palamisen aiheuttamaa.
- KE1135:014 Yksikkö M1135. Keramiikka-astia, 4 kpl. Huokoinen lasittamaton. Kyljen ja pohjan taitekohdan paloja samasta astiasta. Saviaines on harmaata, ulkopinta on leveästi rihlattua.
- KE1135:015 Yksikkö M1135. Keramiikka-astia, 2 kpl. Huokoinen lasittamaton. Yhteensopivat vadin reunan/kyljen palat. Saviaines on tummanharmaata. Sisäpinta on sekundaarin palamisen vuoksi rosoinen.
- KE1135:016 Yksikkö M1135. Keramiikka-astia, 3 kpl. Huokoinen lasitettu. Suun reunan ja kyljen paloja samasta astiasta. Saviaines on harmaata. Sisäpinnassa on rosoinen, mahdollisesti sekundaaristi palanut lasite.
- KE1135:017 Yksikkö M1135. Keramiikka-astia, 2 kpl. Huokoinen lasitettu. Korvan palat mahdollisesti samasta astiasta. Saviaines on harmaata. Poikkileikkaus on pullea, ulkopinnassa on pitkittäinen ura. Pinnassa on roiskeena vihertävää lasitetta.
- KE1135:018 Yksikkö M1135. Keramiikka-astia, 2 kpl. Huokoinen lasitettu punasavi. Kylkipalat eri astioista. Sisäpinnassa on ruskea ja tummanvihertävä lyijylasite. Toisessa palassa ulkopinta on rihlattu.
- KE1135:019 Yksikkö M1135. Keramiikka-astia, 2 kpl. Fajanssi. Kylkipalat samasta astiasta. Sisäpinnassa on valkoinen tinalasite, ulkopinnassa väritön lasite.
- KE1135:020 Yksikkö M1135. Keramiikka-astia, 6 kpl. Fajanssi. Pieniä, valkolasitteisia siruja, joista kolmessa on sinistä kuviointia.
- KE1136:001 Yksikkö M1136. Keramiikka-astia, 1 kpl. Erittäin kovaksi poltettu. Kylkipala. Saviaines on harmaata, ulkopinta on musta, osittain rihlattu.
- KE1137:001 Yksikkö M1137. Keramiikka-astia, 3 kpl. Huokoinen lasitettu punasavi. Kylkipaloja eri astioista. Sisäpinnassa on väritön, keltainen tai tummanvihertävä lyijylasite.
- KE1137:002 Yksikkö M1137. Keramiikka-astia, 2 kpl. Huokoinen lasitettu punasavi. Vatin paloja eri astioista. Sisäpinnassa on bolus- ja graffitokuvioinnin jäännöksiä.
- KE1137:003 Yksikkö M1137. Keramiikka-astia, 1 kpl. Huokoinen lasittamaton. Kylkipala. Saviaines on harmaata, ulkopinta on kiiltävä.
- KE1138:001 Yksikkö M1138. Keramiikka-astia, 1 kpl. Huokoinen lasittamaton punasavi. Vadin reunan pala, Saviaines on karkeasekoitteista.
- KE1138:002 Yksikkö M1138. Keramiikka-astia, 1 kpl. Huokoinen lasitettu punasavi. Kylkipala. Sisäpinnassa on väritön lyijylasite. Ulkopinta on rihlattu.
- KE1138:003 Yksikkö M1138. Keramiikka-astia, 1 kpl. Huokoinen lasittamaton. Suun reunan pala. Saviaines on harmaata, pinta on musta. Suun reuna on taivutettu ulospäin.
- KE1139:001 Yksikkö M1139. Keramiikka-astia, 1 kpl. Huokoinen lasitettu punasavi. Pieni kylkipala. Sisäpinnassa on ruskea lyijylasite.

- KE1142:001 Yksikkö M1142. Keramiikka-astia, 2 kpl. Huokoinen lasitettu punasavi. Kyljen ja suun reunan pala mahdollisesti samasta astiasta. Kylkipalassa on kahvan tyven paksunnos. Suun reuna on taivutettu ulospäin koveraksi lieriksi. Sisäpinnassa on oliivinvihreä lyijylasite.
- KE1142:002 Yksikkö M1142. Keramiikka-astia, 1 kpl. Huokoinen lasitettu punasavi. Kylkipala, jossa on sisäpinnassa väritön lyijylasite, ulkopinta on nokinen.
- KE1142:003 Yksikkö M1142. Keramiikka-astia, 1 kpl. Huokoinen lasitettu punasavi. Vadin kylkipala, jossa on bolusraidoitusta ja kellertävä lyijylasite sisäpinnassa.
- KE1142:004 Yksikkö M1142. Keramiikka-astia, 3 kpl. Huokoinen lasitettu punasavi. Padan jalkojen katkelmia.
- KE1142:005 Yksikkö M1142. Keramiikka-astia, 1 kpl. Huokoinen lasitettu punasavi. Suun reunan pala. Reuna on suora. Nokisessa ulkopinnassa on kolme horisontaaliuraa. Sisäpinnassa on ruskean ja kellan kirjava lyijylasite.
- KE1142:006 Yksikkö M1142. Keramiikka-astia, 1 kpl. Huokoinen lasitettu punasavi. Suun reunan pala. Reuna on hieman sisäänpäin taivutettu. Sisäpinnassa on tumma, vihertävänruskea lyijylasite.
- KE1142:007 Yksikkö M1142. Keramiikka-astia, 5 kpl. Huokoinen lasitettu punasavi. Kylkipaloja eri astioista. Sisäpinnassa on väritön, ruskea tai oliivinvihreä lyijylasite. Ulkopinta on rihlattu tai sileä, useimmissa paloissa nokinen.
- KE1142:008 Yksikkö M1142. Keramiikka-astia, 3 kpl. Huokoinen lasittamaton punasavi. Kylkipaloja eri astioista. Kahden pala sisäpinnassa on vaalea savilietekerros. Yhden palan ulkopinta on rihlattu, toisen palan ulkopinnassa on horisontaaleja uurteita. Kolmannen palan ulkopinta puuttuu.
- KE1142:009 Yksikkö M1142. Keramiikka-astia, 1 kpl. Huokoinen lasittamaton. Pieni kylkipala. Saviaines on tummaa, ruskehtavan harmaata. Ulkopinta on musta, rihlattu.
- KE1142:010 Yksikkö M1142. Keramiikka-astia, 1 kpl. Huokoinen lasittamaton. Paksu kylkipala. Saviaines on tummanharmaata.
- KE1142:011 Yksikkö M1142. Keramiikka-astia, 1 kpl. Erittäin kovaksi poltettu. Kylkipala. Saviaines on harmahtavan ruskeaa.
- KE1142:012 Yksikkö M1142. Keramiikka-astia, 2 kpl. Kivisavi. Kylkipalat samasta astiasta. Saviaines on alun perin ollut ruskehtavan harmaata, pinnat lasitetut. Palat ovat sekundaaristi palaneita.
- KE1145:001 Yksikkö M1145. Keramiikka-astia, 1 kpl. Huokoinen lasittamaton. Kylkipala. Saviaines on tummanharmaata, ulkopinta on musta.
- KE1145:002 Yksikkö M1145. Keramiikka-astia, 1 kpl. Huokoinen lasittamaton. Kylkipala. Saviaines on beigen väristä. Ulkopinta on rihlattu ja ruskehtava. Sisäpinta on ollut tummanruskehtava ja suurimmaksi osaksi lohjennut pois.
- KE1145:003 Yksikkö M1145. Keramiikka-astia, 1 kpl. Huokoinen lasitettu punasavi. Kylkipala. Saviaines on vaalean punaruskeaa. Sisäpinta on tumma, ruskehtavan harmaa ja siinä on jäännöksiä lasitteesta.
- KE1145:004 Yksikkö M1145. Keramiikka-astia, 1 kpl. Huokoinen lasitettu punasavi. Suun reunan pala. Reuna on sisäänpäin taivutettu ja reunan päällinen ulospäin taivutettu muodostaen pienen kaulan. Sisäpinnassa on väritön lyijylasite. Ulkopinnassa on kaulan alapuolella horisontaali kohoharjanne.
- KE1145:005 Yksikkö M1145. Keramiikka-astia, 1 kpl. Huokoinen lasitettu punasavi. Kylkipala. Sisäpinnassa on musta lyijylasite.
- KE1145:006 Yksikkö M1145. Keramiikka-astia, 1 kpl. Huokoinen lasittamaton. Pienen kupin pohja/kylki. Saviaines on kermanväristä. Sisäpinnassa on pohjalla tummaa karstaa. Pohja on tasainen, kylki pyörästetty.
- KE1146:001 Yksikkö R1146. Keramiikka-astia, 1 kpl. Huokoinen lasitettu punasavi. Suun reunan pala. Saviaines on ruskean ja kellanharmaan kirjava. Pala on sekundaaristi palanut. Sisäpinnassa on jäännöksiä lasitteesta. Reuna on taivutettu ulospäin hieman koveraksi lieriksi.
- KE1147:001 Yksikkö M1147. Keramiikka-astia, 1 kpl. Huokoinen lasitettu punasavi. Kylkipala. Sisäpinnassa on väritön lyijylasite.
- KE1148:001 Yksikkö M1148. Keramiikka-astia, 1 kpl. Huokoinen lasittamaton. Kupera kylkipala, joka on sekundaaristi palanut reikäiseksi. Savimassa on harmaata ja karkeaa.
- KE1148:002 Yksikkö M1148. Keramiikka-astia, 1 kpl. Huokoinen lasittamaton. Paksu, suora suun reunan pala. Savimassa on harmaata.
- KE1148:003 Yksikkö M1148. Keramiikka-astia, 1 kpl. Huokoinen lasittamaton. Sekundaaristi palanut, musta kylkipala, jonka sisäpinta on kiiltäväksi lasittunut.
- KE1148:004 Yksikkö M1148. Keramiikka-astia, 1 kpl. Huokoinen lasitettu punasavi. Pieni kylkipala. Sisä- ja ulkopinnassa on väritön lyijylasite. Ulkopinta on rihlattu.
- KE1148:005 Yksikkö M1148. Keramiikka-astia, 1 kpl. Huokoinen lasittamaton. Kylkipala. Saviaines on kellanharmaata. Ulkopinnassa on heikosti näkyvää, tummaksi silattuun pintaan tehtyä ristikkoviivoitusta.
- KE1148:006 Yksikkö M1148. Keramiikka-astia, 1 kpl. Huokoinen lasittamaton punasavi. Suun reunapaksunnos. Saviaines on oranssia.
- KE1148:007 Yksikkö M1148. Keramiikka-astia, 1 kpl. Huokoinen lasitettu punasavi. Kylkipala, jonka sisä- ja ulkopinnassa on oliivinvihreä, hieman ruskehtava lyijylasite.
- KE1148:008 Yksikkö M1148. Keramiikka-astia, 1 kpl. Posliini. Pieni, valkoinen siru, jonka ulkopinnassa on sinistä kuviointia.
- KE1149:001 Yksikkö M1149. Keramiikka-astia, 2 kpl. Huokoinen lasittamaton. Pienet kylkipalat. Saviaines on ruskeanharmaata.
- KE1149:002 Yksikkö M1149. Keramiikka-astia, 1 kpl. Huokoinen lasittamaton punasavi. Kylkipala, jonka sisäpinta on lohjennut pois. Saviaines on oranssia.
- KE1149:003 Yksikkö M1149. Keramiikka-astia, 2 kpl. Huokoinen lasitettu punasavi. Kylkipalat eri astioista. Sisäpinnassa on ruskea/väritön lyijylasite. Toinen pala on vadista ja sen sisäpinnassa on horisontaali kohoharjanne. Toisen palan ulkopinta on rihlattu ja nokinen.
- KE1149:004 Yksikkö M1149. Keramiikka-astia, 1 kpl. Huokoinen lasitettu punasavi. Suun reunan pala. Reuna on ulospäin taivutettu. Sisäpinnassa on väritön lyijylasite. Nokisessa ulkopinnassa on kohoaltoviiva suun alla.
- KE1149:005 Yksikkö M1149. Keramiikka-astia, 1 kpl. Huokoinen lasitettu punasavi. Pieni kylkipala. Saviaines on vaalean punaruskeaa, sisäpinnasta harmaata. Ulkopinnassa on kirkkaanvihreä lyijylasite.
- KE1149:006 Yksikkö M1149. Keramiikka-astia, 3 kpl. Kivisavi. Kylkipaloja eri astioista. Saviaines on kermanväristä tai harmaata. Ulkopinnassa on kahdessa palassa vaalea, kellanruskea silaus, toisessa palassa ulkopinta on rihlattu. Kolmas pieni siru on silaamaton, heikosti rihlattu.
- KE1149:007 Yksikkö M1149. Keramiikka-astia, 1 kpl. Huokoinen lasittamaton punasavi. Pohja/kylkipala. Saviaines on karkeasekoitteista, punaruskeaa. Kylki nousee viistosti suorasta pohjasta.
- KE1149:008 Yksikkö M1149. Keramiikka-astia, 1 kpl. Huokoinen lasittamaton punasavi. Suun reunan pala. Saviaines on karkeasekoitteista, punaruskeaa. Reuna on hieman ulospäin taivutettu.
- KE1149:009 Yksikkö M1149. Keramiikka-astia, 1 kpl. Huokoinen lasittamaton. Suun reuna pala paksuseinäisestä astiasta. Saviaines on kellertävän harmaata. Reuna on hieman sisäänpäin taivutettu ja taitettu ulkopintaan paksunnokseksi. Ulkopinnassa on heikkoa rihlausta.
- KE1149:010 Yksikkö M1149. Keramiikka-astia, 1 kpl. Huokoinen lasittamaton. Suun reunan pala. Saviaines on kellertävän harmaata. Reuna on taivutettu sisäänpäin.

- KE1149:011 Yksikkö M1149. Keramiikka-astia, 1 kpl. Huokoinen lasittamaton. Suun reunan pala. Saviaines on kellertävän harmaata, pinnalta mustaa. Reuna on lierimäinen, hieman kovera.
- KE1149:012 Yksikkö M1149. Keramiikka-astia, 4 kpl. Huokoinen lasittamaton. Pieniä kylkipaloja. Saviaines on kellertävä harmaata, yhdessä palassa ulkopintaan musta, yhdessä palassa molemmat pinnat ovat rosoisiksi lohkeilleet.
- KE1149:013 Yksikkö M1149. Keramiikka-astia, 1 kpl. Huokoinen lasittamaton. Kylkipala paksuseinämäisestä astiasta. Saviaines on kellertävän harmaata, karkeasekoitteista.
- KE1149:014 Yksikkö M1149. Keramiikka-astia, 13 kpl. Huokoinen lasitettu punasavi. Suun reuna ja kyljen paloja samasta astiasta. Suun reuna on taivutettu ulospäin, kylki on pyöristynyt. Sisäpinnassa on väritön lyijylasite. Ulkopinta on nokinen.
- KE1149:015 Yksikkö M1149. Keramiikka-astia, 1 kpl. Huokoinen lasitettu punasavi. Suun reunan ja kyljen pala mahdollisesti samasta astiasta. Reuna on ulospäin taivutettu koveraksi lieriksi. Sisäpinnassa on väritön lyijylasite. Ulkopinta on reunapalassa nokinen, kylkipalassa on ulkopinnassa lasiteroiske.
- KE1149:016 Yksikkö M1149. Keramiikka-astia, 1 kpl. Huokoinen lasitettu punasavi. Suun reunan pala. Reuna on hieman ulospäin taivutettu. Sisäpinnassa on väritön lyijylasite.
- KE1149:017 Yksikkö M1149. Keramiikka-astia, 12 kpl. Huokoinen lasitettu punasavi. Kylkipaloja eri astioista. Sisäpinnassa on väritön, kellertävä, ruskea tai tummanruskea lyijylasite. Ulkopinta on sileä, kahdessa palassa rihlattu, joistakin paloissa myös nokinen. Yhdestä palasta puuttuu sisäpinta, ulkopinta on rihlattu ja värittömällä lyijylasiteella lasitettu.
- KE1149:018 Yksikkö M1149. Keramiikka-astia, 1 kpl. Huokoinen lasitettu punasavi. Horisontaalin korvan katkelma. Poikkileikkaus on soikea, yläpinnan keskellä on pitkittäissyvennys. Pinnassa on roiskeena lyijylasitetta.
- KE1149:019 Yksikkö M1149. Keramiikka-astia, 1 kpl. Huokoinen lasitettu punasavi. Padan jalan katkelma.
- KE1149:020 Yksikkö M1149. Keramiikka-astia, 1 kpl. Huokoinen lasitettu punasavi. Pieni suun reunan pala. Sisäpinnassa on kellertävää lyijylasitetta.
- KE1149:021 Yksikkö M1149. Keramiikka-astia, 1 kpl. Kivisavi. Korvan katkelma. Saviaines on vaaleaa, kellanharmaata Poikkileikkaus on soikea. Pinnassa on ruskea silaus ja suolalase.
- KE1149:022 Yksikkö M1149. Keramiikka-astia, 1 kpl. Osittain sintraantunut. Suppilomainen, tasapohjainen katkelma. Saviaines on harmaata. Kummassakin pinnassa on kellanruskea silaus ja suolalase.
- KE1149:023 Yksikkö M1149. Keramiikka-astia, 1 kpl. Erittäin kovaksi poltettu. Kylkipala. Saviaines on harmaata. Ulkopinta on tumma, harmaanruskea. Sisäpinta on kellanruskea.
- KE1149:024 Yksikkö M1149. Keramiikka-astia, 1 kpl. Kivisavi. Sekundaaristi palanut kylkipala. Saviaines on beigenväristä. Ulkopinnassa on korvan tyvi.
- KE1149:025 Yksikkö M1149. Keramiikka-astia, 2 kpl. Kivisavi. Kylkipaloja. Saviaines on kellertävän harmaata. Ulkopinta on rihlattu.
- KE1149:026 Yksikkö M1149. Keramiikka-astia, 1 kpl. Kivisavi. Kylkipala. Saviaines on kellertävää. Ulkopinnassa on kellertävä silaus.
- KE1149:027 Yksikkö M1149. Keramiikka-astia, 1 kpl. Kivisavi. Kylkipala. Saviaines on harmaata. Ulkopinta on rihlattu ja mustunut.
- KE1150:001 Yksikkö M1150. Keramiikka-astia, 2 kpl. Huokoinen lasitettu punasavi. Kylkipaloja. Sisäpinnassa on ruskea lyijylasite. Ulkopinta on sileä.
- KE1150:002 Yksikkö M1150. Keramiikka-astia, 1 kpl. Huokoinen lasitettu punasavi. Kylkipala. Sisäpinnassa on tummanruskea, kulunut, himmeä lyijylasite. Ulkopinta on rihlattu.
- KE1150:003 Yksikkö M1150. Keramiikka-astia, 1 kpl. Huokoinen lasitettu punasavi. Suun reunan pala. Reuna on sisäänpäin taivutettu. Sisäpinnassa on vihertävä lyijylasite. Ulkopinnassa on matala horisontaaliura.
- KE1150:004 Yksikkö M1150. Keramiikka-astia, 2 kpl. Huokoinen lasitettu punasavi. Padan jalan katkelmia. Astian sisäpinnassa on kellertävänruskea lyijylasite. Ulkopinta on nokinen.
- KE1150:005 Yksikkö M1150. Keramiikka-astia, 1 kpl. Huokoinen lasitettu punasavi. Suun reunan pala. Reuna on suora. Sisäpinnassa on väritön lyijylasite.
- KE1150:006 Yksikkö M1150. Keramiikka-astia, 1 kpl. Huokoinen lasitettu punasavi. Vadin suun reunan pala. Reuna on taivutettu ylöspäin ja taitettu ulospäin paksunnokseksi. Sisäpinnassa on keltainen lyijylasite.
- KE1150:007 Yksikkö M1150. Keramiikka-astia, 1 kpl. Kivisavi. Pieni kylkipala. Saviaines on ruskeanharmaata. Ulkopinnassa on suolalase.
- KE1154:001 Yksikkö M1154. Keramiikka-astia, 1 kpl. Huokoinen lasitettu punasavi. Suun reunan pala. Ulkopinnassa on suun alla kohoharjanne, jossa on poikittaisia painanteita. Sisä- ja ulkopinnassa on sinapinkeltainen lyijylasite.
- KE1155:001 Yksikkö M1155. Keramiikka-astia, 1 kpl. Kivisavi. Kylkipala. Savimassa on harmaata.. Ulkopinnassa on kellertävä silaus.
- KE1157:001 Yksikkö M1157. Keramiikka-astia, 1 kpl. Huokoinen lasittamaton punasavi. Pienen kupin pohja/kylki. Pohja on tasainen, pohjan reuna on ulkoneva. Kylki on pyöreä. Savimassa on oranssia.
- KE1159:001 Yksikkö M1159. Keramiikka-astia, 1 kpl. Huokoinen lasitettu punasavi. Kylkipala. Ulkopinnassa on horisontaali kohoharjanne. Ulkopinnassa ja roiskeena sisäpinnassa on väritöntä lyijylasitetta.
- KE1159:002 Yksikkö M1159. Keramiikka-astia, 1 kpl. Huokoinen lasitettu punasavi. Kylkipala. Sisäpinnassa on kellanruskea lyijylasite. Ulkopinta on nokinen.
- KE1159:003 Yksikkö M1159. Keramiikka-astia, 1 kpl. Erittäin kovaksi poltettu. Kylkipala. Saviaines on harmaata. Ulkopinnassa on tummaa karstaa.
- KE1162:001 Yksikkö M1162. Keramiikka-astia, 1 kpl. Huokoinen lasitettu punasavi. Padan jalka.
- KE1162:002 Yksikkö M1162. Keramiikka-astia, 1 kpl. Huokoinen lasitettu punasavi. Suun reunan paksunnos. Sisäpinnassa on kellanvihertävän ruskea lyijylasite. Ulkopinnassa on horisontaaliura.
- KE1162:003 Yksikkö M1162. Keramiikka-astia, 1 kpl. Huokoinen lasitettu punasavi. Vadin kylkipala. Sisäpinnassa on reunalierin taitekohta ja kellanruskean laikukas lyijylasite.
- KE1162:004 Yksikkö M1162. Keramiikka-astia, 1 kpl. Huokoinen lasitettu. Suun reunan pala. Saviaines on harmaankirjava. Sisäpinnassa on rosoinen, tummanvihreä lyijylasite.
- KE1162:005 Yksikkö M1162. Keramiikka-astia, 1 kpl. Huokoinen lasittamaton. Vadin suun reunan pala. Saviaines on harmaata. Savimassa seassa on keltaista ainesta.
- KE1162:006 Yksikkö M1162. Keramiikka-astia, 2 kpl. Huokoinen lasittamaton. Kyljen paloja. Saviaines on kellertävän harmaata. Toisessa, karkeasekoitteisessa palassa on pohjan taitekohta, ulkopinnassa on rihlausta. Toisesta palasta puuttuu sisäpinta, ulkopinta on tummunut.
- KE1162:007 Yksikkö M1162. Keramiikka-astia, 1 kpl. Huokoinen lasitettu punasavi. Suun reuna pala laakeasta astiasta. Reuna on taivutettu ulospäin koveraksi lieriksi. Sisäpinnassa on kellertävä lyijylasite.
- KE1162:008 Yksikkö M1162. Keramiikka-astia, 1 kpl. Huokoinen lasitettu punasavi. Suun reunan pala. Reuna on taivutettu ulospäin koveraksi lieriksi.. Sisäpinnassa on ruskea lyijylasite.
- KE1162:009 Yksikkö M1162. Keramiikka-astia, 3 kpl. Huokoinen lasitettu punasavi. Pieniä kylkipaloja eri astioista. Sisäpinnassa on

- väritön tai kellanvihreän kirjava lyijylasite.
- KE1162:010 Yksikkö M1162. Keramiikka-astia, 1 kpl. Kivisavi. Saviaines on kermanväristä. Ulkopinta on rihlattu, silattu ruskeaksi ja suolalasetettu.
- KE1164:001 Yksikkö M1164. Keramiikka-astia, 3 kpl. Huokoinen lasittamaton. Kylkipaloja. Saviaines on harmaata, seassa keltaista ainesta. Yhden palan ulkopinnassa on heikkoa rihlausta.
- KE1164:002 Yksikkö M1164. Keramiikka-astia, 1 kpl. Huokoinen lasittamaton. Kylkipala. Saviaines on ruskehtavaa. Sisäpinta on lohkeillut.
- KE1164:003 Yksikkö M1164. Keramiikka-astia, 1 kpl. Huokoinen lasitettu punasavi. Kylkipala. Sisäpinnassa on vihertävännruskea lyijylasite.
- KE1165:001 Yksikkö M1165. Keramiikka-astia, 3 kpl. Huokoinen lasittamaton punasavi. Kylkipaloja eri astioista. Saviaines on punaruskeaa. Ulkopinta on harmaa, tummanruskehtava tai musta.
- KE1165:002 Yksikkö M1165. Keramiikka-astia, 1 kpl. Huokoinen lasitettu punasavi. Kylkipala. Sisäpinnassa on väritön lyijylasite, ulkopinta on rihlattu.
- KE1165:003 Yksikkö M1165. Keramiikka-astia, 1 kpl. Huokoinen lasitettu punasavi. Kylkipala. Sisäpinnassa on vihreää, laikullista silausta.
- KE1165:004 Yksikkö M1165. Keramiikka-astia, 2 kpl. Erittäin kovaksi poltettu. Kylkipaloja. Saviaines on harmaata. Toisessa palassa on ulkopinta rihlattu.
- KE1165:005 Yksikkö M1165. Keramiikka-astia, 1 kpl. Kivisavi. Kylkipala. Saviaines on kellertävää. Ulkopinta on laikullisen kellertävä.
- KE1165:006 Yksikkö M1165. Keramiikka-astia, 1 kpl. Kivisavi. Kylkipala. Saviaines on vaaleanharmaata. Ulkopinta on rihlattu, silattu kellanruskeaksi ja suolalasetettu.
- KE1167:001 Yksikkö M1167. Keramiikka-astia, 1 kpl. Huokoinen lasittamaton punasavi. Kylkipala. Saviaines on punaruskeaa.
- KE1168:001 Yksikkö M1168. Keramiikka-astia, 1 kpl. Huokoinen lasittamaton punasavi. Rosoinen pala pohjan taitekohdasta. Sisäpinta on lohjennut pois. Saviaines on punaruskeaa, seassa keltaista ainesta.
- KE1168:002 Yksikkö M1168. Keramiikka-astia, 1 kpl. Huokoinen lasitettu punasavi. Pieni kylkipala. Sisäpinnassa on ruskea lyijylasite.
- KE1168:003 Yksikkö M1168. Keramiikka-astia, 1 kpl. Kivisavi. Kylkipala. Saviaines on vaaleanharmaata.
- KE1169:001 Yksikkö M1169. Keramiikka-astia, 6 kpl. Huokoinen lasittamaton. Suun reunan, kyljen ja pohjan paloja mahdollisesti samasta vadista. Saviaine on harmaata.
- KE1169:002 Yksikkö M1169. Keramiikka-astia, 2 kpl. Huokoinen lasittamaton. Pohjapaloja mahdollisesti samasta astiasta. Saviaines on harmaata, pinta on mustunut.
- KE1169:003 Yksikkö M1169. Keramiikka-astia, 1 kpl. Huokoinen lasittamaton. Pohja. Saviaines on beigenväristä. Sisäpinta on mustunut.
- KE1169:004 Yksikkö M1169. Keramiikka-astia, 1 kpl. Huokoinen lasittamaton. Suun reunan pala. Saviaines on ruskehtavaa. Reuna on taivutettu ylöspäin.
- KE1169:005 Yksikkö M1169. Keramiikka-astia, 1 kpl. Huokoinen lasittamaton. Suun reunan pala. Saviaines on ruskehtavan harmaata. Reuna on hieman sisäänpäin taivutettu. Ulkopinnassa on kaulassa horisontaali kohoharjanne.
- KE1169:006 Yksikkö M1169. Keramiikka-astia, 1 kpl. Huokoinen lasittamaton. Vadin suun reunan pala. Saviaines on punertavanruskehtavaa, pinta on harmaa.
- KE1169:007 Yksikkö M1169. Keramiikka-astia, 1 kpl. Huokoinen lasittamaton. Suun reunan pala. Saviaines on ruskehtavan harmaata. Reuna on ylöspäin taivutettu.
- KE1169:008 Yksikkö M1169. Keramiikka-astia, 2 kpl. Huokoinen lasittamaton. Suun reunan ja kyljen palat. Saviaines on beigenväristä. Reuna on suora, mahdollisesti vadista. Kylkipalasta puuttuu sisäpinta.
- KE1169:009 Yksikkö M1169. Keramiikka-astia, 2 kpl. Huokoinen lasittamaton. Sekundaaristi palaneet pohjan taitekohdasta. Saviaines on tummanharmaata, pinnat ovat kellertävät ja rosoiset.
- KE1169:010 Yksikkö M1169. Keramiikka-astia, 4 kpl. Huokoinen lasittamaton. Kylkipaloja eri astioista. Saviaines on kellertävän harmaata, pinnat ovat tummat. Yhdessä palassa ulkopinta on rihlattu.
- KE1169:011 Yksikkö M1169. Keramiikka-astia, 1 kpl. Huokoinen lasittamaton punasavi. Pohjapala paksuseinäisestä astiasta. Saviaines on oranssia. Pinnassa on paikoin kellertävää karstaa.
- KE1169:012 Yksikkö M1169. Keramiikka-astia, 1 kpl. Huokoinen lasittamaton punasavi. Kylkipala paksuseinäisestä astiasta. Saviaines on punaruskeaa, pinnat harmahtavat.
- KE1169:013 Yksikkö M1169. Keramiikka-astia, 2 kpl. Huokoinen lasittamaton punasavi. Pienet kylkipalat eri astioista.
- KE1169:014 Yksikkö M1169. Keramiikka-astia, 1 kpl. Huokoinen lasittamaton punasavi. Padan jalan katkelma.
- KE1169:015 Yksikkö M1169. Keramiikka-astia, 2 kpl. Huokoinen lasitettu punasavi. Kylkipalat eri astioista. Toisessa on sisäpinnassa tummaruskea lyijylasite. Toisessa on kummassakin pinnassa värittömän lyijylasitteen roiske.
- KE1171:001 Yksikkö R1171. Keramiikka-astia, 1 kpl. Huokoinen lasitettu punasavi. Kylkipala. Sisäpinnassa on väritön lyijylasite. Ulkopinta on nokinen.
- KE1171:002 Yksikkö R1171. Keramiikka-astia, 1 kpl. Huokoinen lasittamaton. Vadin suun reunan pala. Savimassa on harmaata, seassa on keltaista ainesta.
- KE1176:001 Yksikkö M1176. Keramiikka-astia, 1 kpl. Kivisavi. Kylkipala. Saviaines on vaaleaharmaata, epätasaisen polton vuoksi osittain kellertävää. Kyljessä on lommo. Ulkopinta on rihlattu.
- KE305:001 Yksikkö M305. Keramiikka-astia, 26 kpl. Fajanssi. Valkoisia fajanssilautasen paloja samasta astiasta tai astiastosta.
- KE305:002 Yksikkö M305. Keramiikka-astia, 2 kpl. Fajanssi. Valkoisen fajanssilautasen paloja samasta astiasta tai astiastosta. Sisäpinnassa ja toisessa palassa myös ulkopinnassa sinistä kasviornamentiikkaa.
- KE305:003 Yksikkö M305. Keramiikka-astia, 16 kpl. Fajanssi. Valkoisia fajanssin paloja eri astiastoista. Pinnassa sinisiä raitoja, kasvi- tai muuta kuviointia.
- KE305:004 Yksikkö M305. Keramiikka-astia, 1 kpl. Fajanssi. Valkoisen fajanssiastian pala, jonka ulkopinnassa on sinisellä tekstiä ja kuviointia.
- KE305:005 Yksikkö M305. Keramiikka-astia, 1 kpl. Fajanssi. Fajanssilautasen pala, jossa on valkoisella pohjalla punaruskeaa kasvikuviointia.
- KE305:006 Yksikkö M305. Keramiikka-astia, 1 kpl. Fajanssi. Fajanssiastian pala, jonka molemmissa pinnoissa on keltainen lasite, ulkopinnassa näkyvissä kaksi ruskeaa raitaa.
- KE305:007 Yksikkö M305. Keramiikka-astia, 1 kpl. Fajanssi. Fajanssivadin pala pohjan taitekohdasta. Ulkopinnassa keltainen lasite, sisäpinnassa vaalea lasite ja ruskea raita.
- KE305:008 Yksikkö M305. Keramiikka-astia, 67 kpl. Fajanssi. Valkolasitteisia, kuvioimattomia fajanssinpaloja eri astiastoista.

- KE305:009 Yksikkö M305. Keramiikka-astia, 3 kpl. Posliini. Sinikuvioisia paloja, yhdessä palassa myös ruskeaa kasvikuviointia.
- KE305:010 Yksikkö M305. Keramiikka-astia, 1 kpl. Posliini. Kupin kylkipala, jonka pinnassa on sinistä kuviointia.
- KE305:011 Yksikkö M305. Keramiikka-astia, 1 kpl. Posliini. Pala kupin suusta. Sisäpinnassa sinistä kasvikuviointia, ulkopinnassa cafe au lait -lasite.
- KE305:012 Yksikkö M305. Keramiikka-astia, 1 kpl. Posliini. Pala kupin suusta. Sisäpinnassa punaista/kullanväristä meanderkuviointia.
- KE305:013 Yksikkö M305. Keramiikka-astia, 1 kpl. Posliini. Valkoinen, kuvioimaton kylkipala.
- KE305:014 Yksikkö M305. Keramiikka-astia, 4 kpl. Posliini. Piiposliinisen lautasen paloja samasta astiasta tai astiastosta. Harmaankellertävä lasite, sisäpinnassa verkkomaista kohopykäläkuviointia.
- KE305:015 Yksikkö M305. Keramiikka-astia, 1 kpl. Kivisavi. Selteripullon kylkipala. Pintaan uurrettu kirjaimia/numeroita (R? ja 7). Ulkopinta vaaleanruskea, sisäpinta beigenvärisen.
- KE305:016 Yksikkö M305. Keramiikka-astia, 7 kpl. Kivisavi. Selteripullon kylkipaloja, joukossa yksi pohjan taitekohdan pala. Ulkopinnassa sinäpinnainen lasite, sisäpinta punertavan vaaleanruskea.
- KE305:017 Yksikkö M305. Keramiikka-astia, 1 kpl. Kivisavi. Selteripullon pala. Ulkopinnassa vihertävän kellertävä lasite, jossa on sinertäviä läiskiä. Pintaan uurrettu R. Sisäpinta punertavan vaaleanruskea.
- KE305:018 Yksikkö M305. Keramiikka-astia, 1 kpl. Kivisavi. Kylkipala kaulan(?) taitekohdasta. Ulkopinnassa vihertävänharmaa lasite, sisäpinta vaaleankellertävä.
- KE305:019 Yksikkö M305. Keramiikka-astia, 1 kpl. Kivisavi. Kylkipala, jonka ulkopinnassa on vaaleanharmaa lasite, sisäpinta beige.
- KE305:020 Yksikkö M305. Keramiikka-astia, 3 kpl. Kivisavi. Kylkipaloja mahdollisesti samasta astiasta. Ulkopinnassa kermanvärisen lasite, sisäpinta lasittamaton.
- KE305:021 Yksikkö M305. Keramiikka-astia, 2 kpl. Kivisavi. Yhteensopivat palat astian kaulan taitekohdasta. Ulko- ja sisäpinnassa tummanruskea lasite.
- KE305:022 Yksikkö M305. Keramiikka-astia, 1 kpl. Kivisavi. Kylkipala, jonka ulkopinta tummanruskea, rihlattu ja lasitettu. Sisäpinta väritön, lasitettu.
- KE305:023 Yksikkö M305. Keramiikka-astia, 1 kpl. Kivisavi. Kylkipala, jonka ulkopinta ruskeankirjava ja lasitettu, sisäpinta vaalean punaruskea.
- KE305:024 Yksikkö M305. Keramiikka-astia, 1 kpl. Kivisavi. Kylkipala, jonka ulkopinta kellanruskea ja lasitettu, sisäpinta lasitettu.
- KE305:025 Yksikkö M305. Keramiikka-astia, 1 kpl. Kivisavi. Kylkipala. Ulkopinta harmaa ja lasitettu, sisäpinta lasittamaton.
- KE305:026 Yksikkö M305. Keramiikka-astia, 1 kpl. Kivisavi. Kylkipala. Ulkopinta kirjava, vaalean kellanruskea ja kohokuviointia. Sisäpinta vaaleanruskehtava.
- KE305:027 Yksikkö M305. Keramiikka-astia, 1 kpl. Kivisavi. Litteä pala ehkä astian pohjasta. Pinnoissa kulunutta lasitetta.
- KE305:028 Yksikkö M305. Keramiikka-astia, 1 kpl. Kivisavi. Kylkipala, jonka ulkopinta vaaleanruskea, rihlattu ja lasitettu, sisäpinta väritön ja lasitettu.
- KE305:029 Yksikkö M305. Keramiikka-astia, 1 kpl. Kivisavi. Kylkipala, jonka ulkopinta lohjennut on pois, sisäpinta lasitettu.
- KE305:030 Yksikkö M305. Keramiikka-astia, 1 kpl. Kivisavi. Kylkipala, jonka sisäpinta on lohjennut pois. Ulkopinta kellertävän vaaleanruskea ja lasitettu. Ulkopinnassa kohoharjanteita, joista yksi kulkee viistosti.
- KE305:031 Yksikkö M305. Keramiikka-astia, 1 kpl. Kivisavi. Ulkopinta on sininen, ja siinä on valkoinen horisontaali palmikkokohovyö. Sisäpinta on lasittamaton.
- KE305:032 Yksikkö M305. Keramiikka-astia, 1 kpl. Fajanssi. Ohut kylkipala. Ulkopinnassa sinistä maalattua kasvikuviointia.
- KE305:033 Yksikkö M305. Keramiikka-astia, 1 kpl. Fajanssi. Sinikuvioinen lautasen reunapala. Kuviointia myös ulkopinnassa.
- KE305:034 Yksikkö M305. Keramiikka-astia, 1 kpl. Fajanssi. Lautasen/vadin pala. Sisäpinnassa sinistä kuviointia valkoisella pohjalla, ulkopinta lasittamaton.
- KE305:035 Yksikkö M305. Keramiikka-astia, 8 kpl. Huokoinen lasittamaton punasavi. Eri astioista. Kaksi palaa astian suusta, ulkopuolella makkaramainen paksunnos. Yksi pala pohjan taitteesta, neljä kylkipalaa ja yksi lohjennut pieni siru.
- KE305:036 Yksikkö M305. Keramiikka-astia, 1 kpl. Huokoinen lasittamaton. Tumma, harmahtava pala pohjan taitteesta.
- KE305:037 Yksikkö M305. Keramiikka-astia, 11 kpl. Huokoinen lasitettu punasavi. Kuluneita vadin paloja, osa mahdollisesti samasta astiasta.
- KE305:038 Yksikkö M305. Keramiikka-astia, 11 kpl. Huokoinen lasitettu punasavi. Sisäpinnasta lasitettuja kylkipaloja eri astioista, joukossa yksi suun reunan pala. Osa on ulkopinnasta nokeentuneita. Lasitteen väri vaihtelee vaaleanruskeasta tumman vihertävänruskeaan.
- KE305:039 Yksikkö M305. Keramiikka-astia, 2 kpl. Huokoinen lasitettu punasavi. Padanjalkoja, toinen katkelmallinen.
- KE305:040 Yksikkö M305. Keramiikka-astia, 1 kpl. Huokoinen lasitettu valkosavi. Kylkipala, jonka sisäpinta keltainen ja lasitettu, ulkopinnassa horisontaaliuurre.
- KE305:041 Yksikkö M305. Keramiikka-astia, 1 kpl. Erittäin kovaksi poltettu. Ohut kylkipala, jonka sisäpinta on tummanruskea ja lasitettu. Lasitteessa on hiekanjyviä.
- KE305:042 Yksikkö M305. Keramiikka-astia, 56 kpl. Huokoinen lasittamaton punasavi. Suun reunan paloja eri astioista. Paloissa on ulospäin taivutettu reuna. Osassa paloista noen tahraama pinta.
- KE305:043 Yksikkö M305. Keramiikka-astia, 131 kpl. Huokoinen lasittamaton punasavi. Kylkipaloja eri astioista, osa noen tahraamia.
- KE305:044 Yksikkö M305. Keramiikka-astia, 4 kpl. Huokoinen lasittamaton punasavi. Pohjan taitteen paloja eri astioista.
- KE305:045 Yksikkö M305. Keramiikka-astia, 23 kpl. Huokoinen lasitettu punasavi. Kylkipaloja mahdollisesti samasta astiasta. Sisäpinnassa tummanruskea lyijylasite. Joukossa kaksi palaa pohjan taitteesta.
- KE305:046 Yksikkö M305. Keramiikka-astia, 7 kpl. Huokoinen lasitettu punasavi. Kylkipaloja mahdollisesti samasta astiasta. Sisäpinnassa musta lyijylasite. Kahdessa palassa ulkopinnassa rihlausta.
- KE305:047 Yksikkö M305. Keramiikka-astia, 6 kpl. Huokoinen lasitettu punasavi. Kylkipaloja mahdollisesti samasta astiasta. Sisäpinnassa väritön lyijylasite.
- KE305:048 Yksikkö M305. Keramiikka-astia, 30 kpl. Huokoinen lasitettu punasavi. Kylkipaloja eri astioista. Sisäpinnassa tummanruskea/ruskea lyijylasite, ulkopinta joissakin paloissa rihlattu, joissakin myös noen tahraama. Yhdessä palassa myös ulkopinta lasitettu tummanruskealla lyijylasitteella.
- KE305:049 Yksikkö M305. Keramiikka-astia, 12 kpl. Huokoinen lasitettu punasavi. Kylkipaloja eri astioista, joissa sisäpinta lasitettu värittömällä lyijylasitteella, kolmessa palassa myös ulkopinta lasitettu. Yhdessä palassa vain lasitettu ulkopinta, sisäpinta lohjennut pois. Ulkopinta paloissa, joissa se on säilynyt, rihlattu. Yhdessä palassa vaalea savilietesilaus.
- KE305:050 Yksikkö M305. Keramiikka-astia, 19 kpl. Huokoinen lasitettu punasavi. Kylkipaloja eri astioista, joissa sisäpinnassa



- kellanuskea tai vihertävän kellanuskea lyijylasite, yhdessä palassa myös ulkopinnassa. Useista paloista ulkopinta lohjennut pois, kahdessa palassa ulkopinta rihlattu ja yhdessä palassa ulkopinnassa tummanpunaruskea pintasilaus.
- KE305:051 Yksikkö M305. Keramiikka-astia, 11 kpl. Huokoinen lasitettu punasavi. Kylkipaloja eri astioista. Sisäpinnassa tumma ruskehtavan vihreä lyijylasite. Ulkopinta sileä tai rihlattu, joissakin paloissa noen tahraama. Yksi pala astian kahvasta tai muusta ontosta ulokkeesta.
- KE305:052 Yksikkö M305. Keramiikka-astia, 9 kpl. Huokoinen lasitettu punasavi. Kylkipaloja eri astioista. Sisäpinnassa kellertävän vihertävä/vaalean vihreä lyijylasite, yhdessä palassa lasite on ulkopinnassa. Ulkopinta useimmissa paloissa lohjennut pois, yhdessä palassa ulkopinta on rihlattu, kahdessa sileä.
- KE305:053 Yksikkö M305. Keramiikka-astia, 7 kpl. Huokoinen lasitettu punasavi. Kylkipaloja eri astioista. Sisäpinnassa keltainen/kellertävä lyijylasite, jonka alla joissakin paloissa vaalea savilietesilauus. Ulkopinta on sileä tai puuttuu, yhdessä palassa rihlattu. Yhdessä palassa ulkopinnassa vaalea savilietesilauus ja sen päällä kirkkaanvihreä lyijylasite.
- KE305:054 Yksikkö M305. Keramiikka-astia, 4 kpl. Huokoinen lasitettu punasavi. Kylkipaloja eri astioista. Sisäpinnassa tummanvihreä lyijylasite.
- KE305:055 Yksikkö M305. Keramiikka-astia, 30 kpl. Huokoinen lasitettu punasavi. Suun reunan paloja eri astioista. Sisäpinnassa ruskea, vaaleanruskea, keltainen, kellanvihertävä, kellertävä, kirkkaanvihreä tai väritön lyijylasite.
- KE305:056 Yksikkö M305. Keramiikka-astia, 3 kpl. Huokoinen lasitettu punasavi. Kylki- ja suun reunan pala mahdollisesti samasta astiasta. Pinnassa vaalea savilietesilauus, jonka päällä väritön, ulkopinnassa kirkkaanvihreä lyijylasite. Reuna taivutettu ulospäin.
- KE305:057 Yksikkö M305. Keramiikka-astia, 50 kpl. Huokoinen lasitettu punasavi. Vatien kuvioituja kylkipaloja. Sisäpinnassa bolusratoja ja -kuviointia sekä savilietteeseen tehtyä verkkomaista pistekuviointia. Osasta paloja lasite kulunut pois.
- KE305:058 Yksikkö M305. Keramiikka-astia, 44 kpl. Huokoinen lasitettu punasavi. Vatien kylkipaloja eri astioista. Lasite ja kuviointi kulunut useimmista paloista pois tai toinen pinta puuttuu. Joissakin paloissa vihreä/vihertävä lasite.
- KE305:059 Yksikkö M305. Keramiikka-astia, 6 kpl. Huokoinen lasitettu punasavi. Vatien pohjan taitekohdan paloja eri astioista. Sisäpinnassa kahdessa palassa kulunutta boluskuviointia, kahdessa savilietesilauusta. Lasite kulunut (lähes) kokonaan pois. Kahdessa palassa sisäpinta puuttuu.
- KE305:060 Yksikkö M305. Keramiikka-astia, 15 kpl. Huokoinen lasitettu punasavi. Vatien reunapaloja eri astioista. Sisäpinta puuttuu, ulkopinnassa leveä, pullea paksunnos.
- KE305:061 Yksikkö M305. Keramiikka-astia, 9 kpl. Huokoinen lasitettu punasavi. Vatien reunapaloja eri astioista. Reuna ylöspäin taivutettu, ulkopinnassa leveä, pullea paksunnos.
- KE305:062 Yksikkö M305. Keramiikka-astia, 28 kpl. Huokoinen lasitettu punasavi. Suun reunan paloja eri vadeista. Reuna sisäänpäin taivutettu, ei paksunnosta. Pinnat kuluneet tai puuttuvat. Joissakin boluskuviointia, savilietesilauusta ja rippeitä lyijylasitteesta.
- KE305:063 Yksikkö M305. Keramiikka-astia, 5 kpl. Huokoinen lasitettu punasavi. Vatien reunapaloja eri astioista. Leveä reunapaksunnos, joka on taivutettu ylöspäin ja käännetty ulospäin. Kolmessa palassa on boluskuviointia, yksi vaaleanruskeaksi lasitettu, kuvioimaton ja yhdestä kulunut lasite pois.
- KE305:064 Yksikkö M305. Keramiikka-astia, 2 kpl. Huokoinen lasitettu punasavi. Vatien suun reunan paloja eri astioista. Reuna ulospäin taivutettu, reunan päällä vaaleaa savilietesilauusta jäljellä.
- KE305:065 Yksikkö M305. Keramiikka-astia, 4 kpl. Huokoinen lasittamaton punasavi. Vatien reunapaloja. Reuna ulospäin taivutettu, kolme palaa ohutseinämäisistä astioista.
- KE305:066 Yksikkö M305. Keramiikka-astia, 3 kpl. Huokoinen lasitettu punasavi. Vadin tai pannun reunapaloja ja kahvan tyvi mahdollisesti samasta astiasta. Sisäpinnassa on väritön lyijylasite.
- KE305:067 Yksikkö M305. Keramiikka-astia, 3 kpl. Huokoinen lasittamaton punasavi. Suun reunan paloja eri astioista. Yhdessä palassa ulospäin käännetty reunapaksunnos. Kahdessa palassa horisontaaliuurteita ulkopinnassa, sisäpinta puuttuu.
- KE305:068 Yksikkö M305. Keramiikka-astia, 4 kpl. Huokoinen lasitettu punasavi. Padan tai pannun ontan kahvan katkelmia. Ei lasitetta näkyvissä.
- KE305:069 Yksikkö M305. Keramiikka-astia, 2 kpl. Huokoinen lasitettu punasavi. Horisontaalin korvan tyven katkelmia mahdollisesti samasta astiasta. Toisessa palassa hieman lyijylasitetta, toisessa vai savilietteraita.
- KE305:070 Yksikkö M305. Keramiikka-astia, 3 kpl. Huokoinen lasitettu punasavi. Padan kahvojen katkelmia eri astioista. Yhdessä levenevä, lierimäinen pää, toisessa kapeneva, uurrekuvioitu pää ja kolmannesta vain pään nipukka jäljellä. Kahdessa väritöntä lyijylasitetta roiskeena.
- KE305:071 Yksikkö M305. Keramiikka-astia, 1 kpl. Huokoinen lasittamaton punasavi. Kookkaan astian horisontaalikalhan katkelma.
- KE305:072 Yksikkö M305. Keramiikka-astia, 2 kpl. Huokoinen lasitettu punasavi. Horisontaalikalhan yhteensopivat katkelmat. Tummanvihertävää lyijylasitetta roiskeina.
- KE305:073 Yksikkö M305. Keramiikka-astia, 1 kpl. Huokoinen lasitettu punasavi. Horisontaalikalha, jossa väritöntä/kellertävää lyijylasitetta roiskeina.
- KE305:074 Yksikkö M305. Keramiikka-astia, 1 kpl. Huokoinen lasittamaton punasavi. Horisontaalikalhan katkelma, jossa savilietettä pinnassa, ei lasitetta näkyvissä.
- KE305:075 Yksikkö M305. Keramiikka-astia, 1 kpl. Huokoinen lasitettu punasavi. Kookkaan astian horisontaalikalhan katkelma, joka on sekundaaristi palanut. Pinnassa on rosoiseksi palanutta lyijylasitetta.
- KE305:076 Yksikkö M305. Keramiikka-astia, 1 kpl. Huokoinen lasitettu punasavi. Poikkileikkaukseltaan soikean horisontaalikalhan katkelma, jossa on savilietesilauus ja kirkkaanvihreää lasitetta pinnassa.
- KE305:077 Yksikkö M305. Keramiikka-astia, 4 kpl. Huokoinen lasittamaton punasavi. Padan jalkojen katkelmia eri astioista. Kaksi paksumpaa ja kaksi kapeampaa.
- KE305:078 Yksikkö M305. Keramiikka-astia, 27 kpl. Huokoinen lasittamaton punasavi. Lohkeilleita kylkipaloja eri astioista. Osassa lienee ollut lasitetta, mutta jäljellä on vain savilietesilauuskerros. Osasta puuttuu toinen pinta.
- KE305:079 Yksikkö M305. Keramiikka-astia, 1 kpl. Huokoinen lasitettu valkosavi. Vertikaalisen korvan katkelma ja suun reuna. Pinnassa vihertävän keltainen lyijylasite.
- KE305:080 Yksikkö M305. Keramiikka-astia, 1 kpl. Huokoinen lasitettu valkosavi. Suun reunan pala. Reuna taivutettu ylöspäin ja käännetty ulkopuolelle leveäksi paksunnokseksi. Sisäpinnassa keltainen lyijylasite.
- KE305:081 Yksikkö M305. Keramiikka-astia, 7 kpl. Huokoinen lasitettu valkosavi. Kylkipaloja eri astioista. Sisäpinnassa keltainen lyijylasite, ulkopinnassa rihlaus, kahdessa palassa tasainen ulkopinta, jossa myös lasite. Kahdessa palassa lasite vain ulkopinnassa, niistä toinen pohjan taitekohdasta.
- KE305:082 Yksikkö M305. Keramiikka-astia, 2 kpl. Huokoinen lasitettu valkosavi. Kylkipaloja eri astioista. Toisessa palassa ulkopinnassa vihreä lyijylasite ja verkkomaista painannekuviointia, sisäpinnassa keltainen lasite, toisen palan ulkopinta puuttuu, sisäpinnassa vihreä lasite.
- KE305:083 Yksikkö M305. Keramiikka-astia, 1 kpl. Huokoinen lasitettu valkosavi. Kylkipala, jonka sisäpinnassa vihreän ja kellan

- kirjava lyijylasite, ulkopinnassa roiskeena vaaleanruskeaa lyijylasitetta.
- KE305:084 Yksikkö M305. Keramiikka-astia, 1 kpl. Huokoinen lasitettu valkosavi. Kylkipala, jonka sisäpinnassa suurimmaksi osaksi pois lohjennut keltainen lyijylasite, jossa on vihertävää kuviointia
- KE305:085 Yksikkö M305. Keramiikka-astia, 2 kpl. Huokoinen lasitettu valkosavi. Kylkipaloja mahdollisesti samasta astiasta. Ulkopinnassa vihertävän ruskehtavan kellervä, sisäpinnassa kellanruskea lyijylasite.
- KE305:086 Yksikkö M305. Keramiikka-astia, 1 kpl. Huokoinen lasitettu valkosavi. Suun reunan pala. Ulkopinnassa horisontaaliuurteita, sisäpinta lohjennut pois.
- KE305:087 Yksikkö M305. Keramiikka-astia, 1 kpl. Huokoinen lasittamaton. Suun reunan pala. Reuna taivutettu hieman sisäänpäin, ulkopinnassa horisontaaliuurteita. Vaalean punertava savimassa.
- KE305:088 Yksikkö M305. Keramiikka-astia, 13 kpl. Huokoinen lasittamaton. Harmahtavan punertavia paloja eri astioiden kyljistä, kaksi palaa suun reunasta. Osa paloista noen tahrtaamia.
- KE305:089 Yksikkö M305. Keramiikka-astia, 2 kpl. Erittäin kovaksi poltettu. Kylkipaloja eri astioista.
- KE305:090 Yksikkö M305. Keramiikka-astia, 1 kpl. Fajanssi. Pieni lohje pohjan taitteesta. Pinnassa vaaleanpunertava lasite.
- KE305:091 Yksikkö M305. Keramiikka-astia, 1 kpl. Fajanssi. Vadin kylkipala. Sisäpinnassa valkoisella pohjalla tummanpunertavaa kuviointia.
- KE305:092 Yksikkö M305. Keramiikka-astia, 1 kpl. Kivisavi. Seltteripullon pohjapala. Ulkopinnassa suolalaseite, sisäpinnassa punertava silaus.
- KE305:093 Yksikkö M305. Keramiikka-astia, 1 kpl. Kivisavi. Pullon suun katkelma. Ulkopinnassa kellertävä suolalaseite.
- KE305:094 Yksikkö M305. Keramiikka-astia, 6 kpl. Huokoinen lasitettu punasavi. Kylkipaloja mahdollisesti samasta astiasta. Sisäpinnassa kellanvihertävä, suurimmaksi osaksi pois kulunut lyijylasite, ulkopinta sileä, joistakin paloista pois lohjennut.
- KE305:095 Yksikkö M305. Keramiikka-astia, 9 kpl. Huokoinen lasitettu punasavi. Kylkipaloja ja suun reunan paloja eri astioista, joissa on ruskea lyijylasite sisäpinnassa. Ulkopinta rihlattu tai lohjennut pois.
- KE305:096 Yksikkö M305. Keramiikka-astia, 10 kpl. Huokoinen lasitettu punasavi. Kylkipaloja ja suun reunan paloja eri astioista, joissa on kellertävän ruskea lyijylasite sisäpinnassa. Ulkopinta rihlattu tai tasainen.
- KE305:097 Yksikkö M305. Keramiikka-astia, 1 kpl. Huokoinen lasitettu punasavi. Kylkipaloja mahdollisesti samasta astiasta. Sisä- ja ulkopinnassa väritön lyijylasite.
- KE305:098 Yksikkö M305. Keramiikka-astia, 1 kpl. Huokoinen lasitettu punasavi. Reunan lohje vadista, jonka sisäpinnassa vähän keltaista lyijylasitetta jäljellä.
- KE305:099 Yksikkö M305. Keramiikka-astia, 1 kpl. Huokoinen lasitettu punasavi. Pannun tai vadin kylkipala läheltä suun reunaa, toisessa reunassa mahdollisesti kahvan tyven paksunnoksen alkukohta.
- KE305:100 Yksikkö M305. Keramiikka-astia, 8 kpl. Huokoinen lasitettu punasavi. Pohjan taitteen ja kyljen paloja mahdollisesti samasta astiasta. Kellertävä lyijylasite sisäpinnassa. Ulkopinta rihlattu. Vaaleanpunertava savimassa.
- KE305:101 Yksikkö M305. Keramiikka-astia, 2 kpl. Huokoinen lasitettu punasavi. Kylkipaloja mahdollisesti samasta astiasta. Sisäpinnassa kellertävä lyijylasite, ulkopinta lohkeillut.
- KE305:102 Yksikkö M305. Keramiikka-astia, 2 kpl. Huokoinen lasitettu punasavi. Pieniä siruja, joissa on vihreää lyijylasitetta. Toinen siru boluskuvioisen vadin kyljestä, toinen ohutseinämäisen astian suun reunasta.
- KE305:103 Yksikkö M305. Keramiikka-astia, 1 kpl. Huokoinen lasitettu punasavi. Vadin kylkipala. Sisäpinnassa on vihertävän/kellertävän kirjava lyijylasite, jossa on tummia läiskiä/pilkkuja. Ulkopinnassa on lasiteroiskeita.
- KE305:104 Yksikkö M305. Keramiikka-astia, 1 kpl. Huokoinen lasitettu punasavi. Padan jalan katkelma, jossa kärkeä jäljellä. Siinä on ruskeita lasiteroiskeita.
- KE305:105 Yksikkö M305. Keramiikka-astia, 1 kpl. Huokoinen lasitettu punasavi. Padan kahvan katkelma. Kärki hieman levenevä, profiloimaton. Ei lasitetta näkyvissä.
- KE305:106 Yksikkö M305. Keramiikka-astia, 2 kpl. Huokoinen lasittamaton punasavi. Toinen pala pohjan taitteesta, toinen kyljestä. Todennäköisesti eri astioista.
- KE305:107 Yksikkö M305. Keramiikka-astia, 1 kpl. Huokoinen lasittamaton punasavi. Kylkipala. Savimassa kellertävänpunaista.
- KE305:108 Yksikkö M305. Keramiikka-astia, 1 kpl. Erittäin kovaksi poltettu. Lasittamaton, ohut kylkipala. Savimassa on punertavan harmaata. Ulkopinnassa on rihlausta.
- KE305:109 Yksikkö M305. Keramiikka-astia, 1 kpl. Huokoinen lasitettu punasavi. Kyljen lohje, josta ulkopinta puuttuu. Sisäpinnassa on kellanvihreää lyijylasitetta.
- KE305:110 Yksikkö M305. Keramiikka-astia, 7 kpl. Huokoinen lasitettu valkosavi. Suun reunan ja kyljen paloja mahdollisesti samasta astiasta. Sisäpinnassa vaaleanvihreä lyijylasite, ulkopinnassa ruskea lyijylasite, jossa yhdessä palassa verkkomaista kuviointia, yhdessä palassa rihlausta.
- KE305:111 Yksikkö M305. Keramiikka-astia, 22 kpl. Huokoinen lasitettu punasavi. Suun reunan ja kyljen paloja todennäköisesti samasta astiasta. Suun reuna taivutettu vaakasuoraksi, hieman koveraksi lieriksi ulospäin. Sisäpinnassa on musta lyijylasite. Joissakin paloissa ulkopinta rihlattu.
- KE305:112 Yksikkö M305. Keramiikka-astia, 3 kpl. Fajanssi. Fajanssin siruja, joissa on kermanvalkoinen, kulunut lasite kummassakin pinnassa.
- KE305:113 Yksikkö M305. Keramiikka-astia, 3 kpl. Huokoinen lasitettu punasavi. Padan kahvoja. Yksi on kookas, hieman päähän kapeneva, kärjessä kahdesta rengasmaisesta kohoumavyöhykkeestä muodostuva profilointi. Pienemmät ovat katkelmallisia ja niissä on yksinkertainen profilointi päässä.
- KE305:114 Yksikkö M305. Keramiikka-astia, 2 kpl. Huokoinen lasitettu punasavi. Kahdeksi palaksi katkennut, poikkileikkaukseltaan soikea, vertikaali korva. Pinnassa on kulunut savilietekerros ja lyijylasitteen jäänteitä.
- KE305:115 Yksikkö M305. Keramiikka-astia, 1 kpl. Huokoinen lasitettu punasavi. Kookkaan, vertikaalin korvan tyven katkelma. Pinnassa roiskeina ruskeaa lyijylasitetta.
- KE305:116 Yksikkö M305. Keramiikka-astia, 1 kpl. Huokoinen lasittamaton punasavi. Horisontaalin, poikkileikkaukseltaan soikean korvan katkelma.
- KE305:117 Yksikkö M305. Keramiikka-astia, 1 kpl. Huokoinen lasitettu punasavi. Horisontaali, poikkileikkaukseltaan nelikulmainen korva. Pinnassa on roiskeena ruskeaa lyijylasitetta.
- KE305:118 Yksikkö M305. Keramiikka-astia, 1 kpl. Huokoinen lasitettu punasavi. Horisontaali, poikkileikkaukseltaan nelikulmainen korva ja suun reunaa. Astian sisäpinnassa vihertävän keltainen lyijylasite. Savimassa hyvin vaalean punertavaa.
- KE305:119 Yksikkö M305. Keramiikka-astia, 8 kpl. Huokoinen lasitettu punasavi. Padan jalkojen katkelmia, joukossa yksi kokonainen. Yhdessä säilynyt astian sisäpintaa, jossa on kellertävän vihertävä lyijylasite.
- KE305:120 Yksikkö M305. Keramiikka-astia, 25 kpl. Huokoinen lasitettu punasavi. Vtien kylkipaloja ja suun reunan paloja. Osassa on boluskuviointia, osa yksivärisiä. Pinnassa on kellertävä lyijylasite.
- KE305:121 Yksikkö M305. Keramiikka-astia, 20 kpl. Huokoinen lasitettu punasavi. Kylkipaloja eri astioista. Sisäpinnassa

- ruskea/tummanruskea lyijylasite, yhdessä palassa myös ulkopinnassa. Ulkopinta suurimmassa osassa paloista rihlattu ja noen tahraama.
- KE305:122 Yksikkö M305. Keramiikka-astia, 39 kpl. Huokoinen lasitettu punasavi. Kylkipaloja eri astioista. Sisäpinnassa on vaaleanruskea/vihertävän ruskea/väritön lyijylasite. Kahdessa palassa myös ulkopinta lasitettu. Ulkopinta suurimmassa osassa paloista rihlattu ja noen tahraama.
- KE305:123 Yksikkö M305. Keramiikka-astia, 9 kpl. Huokoinen lasitettu punasavi. Kylkipaloja eri astioista. Sisäpinnassa on keltainen/vihertävän keltainen lyijylasite. Osassa paloista ulkopinta rihlattu. Kuudessa palassa savimassa hyvin vaalean punertavaa.
- KE305:124 Yksikkö M305. Keramiikka-astia, 10 kpl. Huokoinen lasitettu punasavi. Kylkipaloja eri astioista. Sisäpinnassa vihertävä/kellanvihreä lyijylasite. Neljässä palassa ulkopinta rihlattu, loppuissa sileä tai lohjennut pois.
- KE305:125 Yksikkö M305. Keramiikka-astia, 1 kpl. Huokoinen lasitettu punasavi. Kookkaan astian paksu pohjan taitteen pala. Sisäpinnassa on kulunut vihreän ja kellanvihreän kirjava lyijylasite.
- KE305:126 Yksikkö M305. Keramiikka-astia, 3 kpl. Huokoinen lasitettu punasavi. Kylkipaloja mahdollisesti samasta astiasta. Ulkopinnassa tummanruskean ja kellertävän kirjava lyijylasite, ulkopinta lohjennut pois.
- KE305:127 Yksikkö M305. Keramiikka-astia, 1 kpl. Huokoinen lasitettu punasavi. Kylkipala, jossa ulkopinnassa on tummanvihreä lyijylasite ja painanteita. Sisäpinta sileä, lasittamaton. Voi olla kaakelikin.
- KE305:128 Yksikkö M305. Keramiikka-astia, 1 kpl. Huokoinen lasitettu punasavi. Kylkipala, jossa on tumma, lähes musta lyijylasite sisäpinnassa. Ulkopinta on rihlattu ja noen tahraama.
- KE305:129 Yksikkö M305. Keramiikka-astia, 24 kpl. Huokoinen lasitettu punasavi. Suun reunan paloja eri astioista. Reuna suurimmassa osassa paloista ulospäin taivutettu. Sisäpinnassa väritön, ruskea, tummanruskea, vihertävä tai keltainen lyijylasite.
- KE305:130 Yksikkö M305. Keramiikka-astia, 2 kpl. Huokoinen lasitettu punasavi. Sekundaaristi palaneet kylkipalat eri astioista. Ulkopinnassatummanruskeaa/musta lyijylasite. Sisä- ja ulkopinta karkeat, sekoitepartikkelit ovat näkyvissä.
- KE305:131 Yksikkö M305. Keramiikka-astia, 2 kpl. Huokoinen lasittamaton punasavi. Kaksi suun reunan palaa eri astioista. Savimassa harmahtavan punertava.
- KE305:132 Yksikkö M305. Keramiikka-astia, 1 kpl. Huokoinen lasittamaton punasavi. Vadin reunan pala. Mahdollisesti keskeneräisestä (lasittamattomasta) astiasta.
- KE305:133 Yksikkö M305. Keramiikka-astia, 2 kpl. Huokoinen lasittamaton punasavi. Voimakkaasti rihlattu kylkipala ja suun reunan pala eri astioista.
- KE305:134 Yksikkö M305. Keramiikka-astia, 2 kpl. Huokoinen lasittamaton punasavi. Lohjenneet kylkipalat todennäköisesti eri astioista. Ulkopinta rihlattu ja noen tahraama. Sisäpinta puuttuu.
- KE305:135 Yksikkö M305. Keramiikka-astia, 2 kpl. Huokoinen lasittamaton punasavi. Suun reunan ja kyljen palat eri astioista. Savimassa hyvin vaalean punertava.
- KE305:136 Yksikkö M305. Keramiikka-astia, 3 kpl. Huokoinen lasittamaton punasavi. Kylkipaloja eri astioista. Savimassa harmaata. Yhdessä palassa molemmat pinnat noen tahraamat.
- KE305:137 Yksikkö M305. Keramiikka-astia, 14 kpl. Huokoinen lasitettu valkosavi. Kylkipaloja ja suun reunan paloja. Osa paloista lienee samasta astiasta. Sisäpinnassa on vaaleanvihreä, ulkopinnassa ruskea lyijylasite. Osassa paloista on ulkopinnassa uurrettua verkkokuviointia. Yhden palan ulkopinta on lasittamaton. Yhden palan molemmissa pinnoissa on ruskea lyijylasite.
- KE305:138 Yksikkö M305. Keramiikka-astia, 7 kpl. Huokoinen lasitettu valkosavi. Kylkipaloja ja yksi pohjan taitekohdan pala eri astioista. Sisä- ja ulkopinnassa on keltainen lyijylasite.
- KE305:139 Yksikkö M305. Keramiikka-astia, 1 kpl. Huokoinen lasittamaton. Kylkipala. Savimassa vaalean harmaa.
- KE305:140 Yksikkö M305. Keramiikka-astia, 2 kpl. Huokoinen lasitettu. Mahdollisesti pohjapaloja samasta astiasta. Toisessa pinnassa harmahtava, himmeä lasite ja kohoumakuvioita. Savimassa kermanväristä.
- KE305:141 Yksikkö M305. Keramiikka-astia, 2 kpl. Erittäin kovaksi poltettu. Kylkipaloja eri astioista. Ohutseinämäisiä, toisen ulkopinta rihlattu.
- KE305:142 Yksikkö M305. Keramiikka-astia, 2 kpl. Huokoinen lasittamaton. Yhteensopivat palat suun reunasta.
- KE305:143 Yksikkö M305. Keramiikka-astia, 1 kpl. Huokoinen lasittamaton. Tasainen pala mahdollisesti pohjasta. Savimassa vaaleanharmaa. Pinnat epätasaiset.
- KE305:144 Yksikkö M305. Keramiikka-astia, 1 kpl. Huokoinen lasittamaton. Pieni, tasainen siru mahdollisesti pohjasta. Pinnassa tumma silaus, savimassa vaalean oranssi. Toinen pinta lohjennut pois.
- KE305:145 Yksikkö M305. Keramiikka-astia, 1 kpl. Huokoinen lasitettu punasavi. Pieni kylkipala. Vaalean oranssi savimassa. Sisäpinnan lasite mahdollisesti kulunut pois. Ulkopinnassa rihlaus ja keltainen lyijylasiteroiske.
- KE305:146 Yksikkö M305. Keramiikka-astia, 1 kpl. Kivisavi. Westerwaldin keramiikan kylkipala. Ulkopinnassa koboltinsininen lasite ja horisontaali, kuvioitu kohovyö.
- KE305:147 Yksikkö M305. Keramiikka-astia, 1 kpl. Kivisavi. Kylkipala. Ulkopinnassa pyöreä, kehystetty kohokuvio ja ruskea lasite. Sisäpinnassa punertavan ruskea silaus.
- KE305:148 Yksikkö M305. Keramiikka-astia, 1 kpl. Kivisavi. Kylkipala. Ulkopinnassa kellertävä, vaaleanruskea silaus ja suolalasilasite. Sisäpinnassa kellertävä silaus. Savimassa punertavaa.
- KE305:149 Yksikkö M305. Keramiikka-astia, 1 kpl. Kivisavi. Kylkipala. Ulkopinnassa punertavan ja vihertävänharmaan kirjava silaus ja suolalasilasite. Savimassa vaalea.
- KE305:150 Yksikkö M305. Keramiikka-astia, 1 kpl. Kivisavi. Kylkipala. Ulkopinnassa ruskea silaus ja suolalasilasite. Savimassa ruskehtava.
- KE305:151 Yksikkö M305. Keramiikka-astia, 2 kpl. Kivisavi. Yhteensopivat Westerwaldin keramiikan kylkipalat. Ulkopinnassa koboltinsininen lasite ja horisontaalit, painannekuvioidut kohovyöt. Niiden alapuolella on kaiverrettu herttakuvio.
- KE305:152 Yksikkö M305. Keramiikka-astia, 1 kpl. Huokoinen lasitettu punasavi. Majolikavadin reuna. Ulko- ja sisäpinnassa sinistä, maalattua kasvikuviota.
- KE305:153 Yksikkö M305. Keramiikka-astia, 3 kpl. Huokoinen lasitettu punasavi. Suun reunan paloja, joissa on ruskea ja väritön lyijylasite. Yhdessä on savilietesilauksen päällä keltainen lyijylasite.
- KE305:154 Yksikkö M305. Keramiikka-astia, 6 kpl. Huokoinen lasitettu punasavi. Kylkipaloja, joiden sisäpinnassa on väritön, kellanruskea tai tummanruskea lyijylasite. Ulkopinta tasainen tai rihlattu, noen tahraama.
- KE305:155 Yksikkö M305. Keramiikka-astia, 1 kpl. Huokoinen lasitettu punasavi. Pohjan taitteen pala. Sisäpinnassa on pääosin pois lohkeillut, kellertävän ruskea lyijylasite. Ulkopinnassa roiskeena ruskeaa lyijylasitetta.
- KE305:156 Yksikkö M305. Keramiikka-astia, 55 kpl. Huokoinen lasitettu punasavi. Kuluneita ja lohkeilleita vatiin kyljen ja suun reunan paloja.
- KE305:157 Yksikkö M305. Keramiikka-astia, 2 kpl. Huokoinen lasitettu punasavi. Kylkipalat eri astioista. Sekundaaristi palaneita,

- lasitettu sisäpinta rosainen. Toisessa ulkopinta rihlattu, savimassa harmahtava. Toisesta ulkopinta lohjennut pois.
- KE305:158 Yksikkö M305. Keramiikka-astia, 3 kpl. Huokoinen lasitettu punasavi. Kylkipaloja eri astioista sisäpinnassa kellertävän vihertävä lyijylasite tai keltainen, yhdessä myös ulkopinta lasitettu ja rihlattu.
- KE305:159 Yksikkö M305. Keramiikka-astia, 2 kpl. Huokoinen lasittamaton punasavi. Kylkipalat todennäköisesti eri astioista. Savimassa vaalean ruskeanpunainen. Ulkopinta toisessa noen tahraama.
- KE305:160 Yksikkö M305. Keramiikka-astia, 1 kpl. Huokoinen lasittamaton punasavi. Koverankupera pala mahdollisesti korvan tyvestä. Voi olla kaakeliakin.
- KE305:161 Yksikkö M305. Keramiikka-astia, 1 kpl. Huokoinen lasittamaton punasavi. Kylkipala. Punaruskea savimassa. Molemmat pinnat noen tahraamat.
- KE305:162 Yksikkö M305. Keramiikka-astia, 5 kpl. Huokoinen lasitettu punasavi. Suun reunan paloja. Sisäpinnassa, osassa paloista myös ulkopinnassa lyijylasite, jonka väri vaihtelee ruskeasta vihertävään ja mustaan.
- KE305:163 Yksikkö M305. Keramiikka-astia, 6 kpl. Huokoinen lasitettu punasavi. Kylkipaloja. Sisäpinnassa ruskea, kellanruskea, tummanruskea tai vihertävä lyijylasite. Ulkopinta rihlattu tai tasainen.
- KE305:164 Yksikkö M305. Keramiikka-astia, 1 kpl. Huokoinen lasitettu punasavi. Vadin suun reunan palat eri astioista. Toisen sisäpinnassa savilietesilauk ja kellertävä lyijylasite. Toinen pala kulunut, vähän boluskuvioinnin ja vihreän lyijylasitteen rippeitä sisäpinnassa.
- KE305:165 Yksikkö M305. Keramiikka-astia, 1 kpl. Huokoinen lasitettu punasavi. Kylkipala ohutseinämäisestä astiasta. Ulkopinnassa suolalaseite.
- KE305:166 Yksikkö M305. Keramiikka-astia, 1 kpl. Huokoinen lasitettu punasavi. Padan kahva. Kärki puuttuu. Pinnassa vihertävää lyijylasitetta roiskeena.
- KE305:167 Yksikkö M305. Keramiikka-astia, 2 kpl. Huokoinen lasitettu punasavi. Padan jalkojen katkelmat, toinen kärjestä, toinen tyvestä.
- KE305:168 Yksikkö M305. Keramiikka-astia, 1 kpl. Huokoinen lasitettu punasavi. Suun reunan pala ja kyljen siru eri astioista. Vaalean punertava savimassa. Sisäpinnassa kellanvihertävä lyijylasite.
- KE305:169 Yksikkö M305. Keramiikka-astia, 4 kpl. Huokoinen lasitettu valkosavi. Kylkipaloja eri astioista. Sisäpinnassa vaaleanvihreä lyijylasite, ulkopinnassa ruskea. Yhdessä palassa molemmissa pinnoissa ruskea lasite, ulkopinnassa uurrettua verkkokuviointia.
- KE305:170 Yksikkö M305. Keramiikka-astia, 1 kpl. Fajanssi. Fajanssilautasen reunapala. Valkoisella pohjalla tummanpunaista kasvikuviointia sisäpinnassa.
- KE305:171 Yksikkö M305. Keramiikka-astia, 1 kpl. Fajanssi. Pieni kylkipala, jonka ulkopinnassa valkoista, pääosin pois lohjennutta lasitetta.
- KE305:172 Yksikkö M305. Keramiikka-astia, 1 kpl. Kivisavi. Pieni kylkipala ohutseinämäisestä astiasta. Ulkopinnassa uurrekuviointia, jota väritetty koboltinsinisellä. Molemmissa pinnoissa suolalaseite.
- KE305:173 Yksikkö M305. Keramiikka-astia, 6 kpl. Huokoinen lasitettu punasavi. Kylkipaloja ja yksi pieni suun reunan pala eri astioista. Sisäpinnassa väritön tai vihertävä lyijylasite. Ulkopinta rihlattu ja noen tahraama.
- KE305:174 Yksikkö M305. Keramiikka-astia, 1 kpl. Huokoinen lasitettu punasavi. Pohjan taitekohdan pala. Sisäpinnassa pääosin poislohjennut, vihreä lyijylasite. Ulkopinta noen tahraama.
- KE305:175 Yksikkö M305. Keramiikka-astia, 1 kpl. Huokoinen lasitettu punasavi. Vadin kylkipala. Sisäpinnasta lasite kulunut pois, boluskuviointia jäljellä. Ulkopinta rihlattu.
- KE305:176 Yksikkö M305. Keramiikka-astia, 2 kpl. Huokoinen lasittamaton punasavi. Kaksi suun reunan palaa eri astioista. Toinen on sekundaaristi palanut ja ollut ehkä lasitettu.
- KE305:177 Yksikkö M305. Keramiikka-astia, 1 kpl. Huokoinen lasittamaton punasavi. Kookkaan astian lohkeillut suun reunan pala. Voi olla myös kattotiilestä.
- KE305:178 Yksikkö M305. Keramiikka-astia, 3 kpl. Huokoinen lasitettu punasavi. Kylkipaloja, joissa on musta lyijylasite sisäpinnassa. Yhdessä palasta on ulkopinta lohjennut pois. Mahdollisesti samasta astiasta.
- KE305:179 Yksikkö M305. Keramiikka-astia, 2 kpl. Huokoinen lasittamaton punasavi. Suun reunan paloja eri astioista. Reuna on ulospäin taivutettu, toisessa palassa on ulkopinnassa, reunan alla horisontaaliuurre.
- KE305:180 Yksikkö M305. Keramiikka-astia, 4 kpl. Huokoinen lasittamaton punasavi. Kylkipaloja. Yhdessä palassa ulkopinta noen tahraama, yhdessä sisäpinta.
- KE305:181 Yksikkö M305. Keramiikka-astia, 7 kpl. Huokoinen lasittamaton punasavi. Kylkipaloja. Savimassa vaalean punaruskea. Mahdollisesti samasta astiasta.
- KE305:182 Yksikkö M305. Keramiikka-astia, 2 kpl. Huokoinen lasitettu punasavi. Kylkipaloja mahdollisesti samasta/samanlaisesta astiasta. Ulkopinnassa kellertävän valkoinen tinalasite.
- KE305:183 Yksikkö M305. Keramiikka-astia, 1 kpl. Kivisavi. Pieni kylkisiru. Savimassa on harmaata. Ulkopinnassa on tummanruskea silaus ja suolalaseite.
- KE307:001 Yksikkö M307. Keramiikka-astia, 1 kpl. Huokoinen lasitettu valkosavi. Onton, pallomaisen osan katkelma, mahdollisesti astian kannen kädensijasta. Ulko- ja sisäpinnassa keltaista lasitetta. Ulkopinnassa sisäkkäisten kohoharjanteiden muodostama pyöreä kuvio.
- KE309:001 Yksikkö R309. Keramiikka-astia, 1 kpl. Ilman dreijaa tehty. Paksu kylkipala kookkaasta astiasta. Saviaines ruskehtavan harmahtavaa. Ulkopinta karkea.
- KE309:002 Yksikkö R309. Keramiikka-astia, 1 kpl. Huokoinen lasittamaton punasavi. Kylkipala. Sisäpinnassa mahdollisesti ruskehtava pintasilaus.
- KE309:003 Yksikkö R309. Keramiikka-astia, 2 kpl. Huokoinen lasitettu punasavi. Kylkipala, josta on irronnut pala sisäpintaa lasitteineen. Lasite sinapinväristä. Ulkopinnassa leveät rihlaukset ja nokitahroja.
- KE309:004 Yksikkö R309. Keramiikka-astia, 1 kpl. Huokoinen lasittamaton punasavi. Ohut kylkipala. Sisä- ja ulkopinnassa harmaa silaus.
- KE309:005 Yksikkö R309. Keramiikka-astia, 1 kpl. Huokoinen lasittamaton punasavi. Suun reunan pala. Reuna ulospäin taivutettu ja taitettu paksunnokseksi.
- KE309:006 Yksikkö R309. Keramiikka-astia, 1 kpl. Huokoinen lasitettu punasavi. Suun reunan pala. Reuna hieman ulospäin taivutettu. Sisäpinnassa ruskea lyijylasite.
- KE309:007 Yksikkö R309. Keramiikka-astia, 2 kpl. Huokoinen lasitettu punasavi. Kylkipaloja eri astioista. Toisessa sisäpinnassa keltainen ja ulkopinnassa vihreä lyijylasite. Toisessa sisäpinnassa ruskea lyijylasite.
- KE309:008 Yksikkö R309. Keramiikka-astia, 2 kpl. Huokoinen lasitettu punasavi. Vadin kylkipaloja mahdollisesti samasta astiasta. Sisäpinnassa vihreä lyijylasite, ulkopinta lohjennut pois.
- KE309:009 Yksikkö R309. Keramiikka-astia, 1 kpl. Huokoinen lasitettu punasavi. Vadin kylkipala. Sisäpinnassa jäljellä savilietesilaukusta ja kuvioinnin jäänteitä.

- KE309:010 Yksikkö R309. Keramiikka-astia, 2 kpl. Huokoinen lasitettu punasavi. Kylki- ja suun reunan pala mahdollisesti samasta astiasta. Sisäpinnassa savilietesilaus ja sen päällä keltainen lyijylasite.
- KE309:011 Yksikkö R309. Keramiikka-astia, 1 kpl. Huokoinen lasittamaton punasavi. Kylkipala. Ulkopinnassa on horisontaaliuurre.
- KE309:012 Yksikkö R309. Keramiikka-astia, 1 kpl. Huokoinen lasitettu punasavi. Kylkipala. Sisäpinnassa on tummanruskea lyijylasite. Ulkopinta on rihlattu ja nokinen.
- KE309:013 Yksikkö R309. Keramiikka-astia, 1 kpl. Huokoinen lasitettu punasavi. Bolusvadin kylkipala. Lasite ja kuvioinnit lähes kokonaan pois kuluneet.
- KE312:001 Yksikkö M312. Keramiikka-astia, 2 kpl. Huokoinen lasitettu punasavi. Ruskeanvihreälasitteinen, mahdollisesti tarjoiluastian kädensija, jossa kasviaiheinen kolmionmuotoinen koriste.
- KE312:002 Yksikkö M312. Keramiikka-astia, 2 kpl. Huokoinen lasitettu punasavi. Suun reunan paloja eri astioista. Toisessa ulospäin taivutettu reuna ja sisäpinnassa ruskea lyijylasite. Toisessa kovera reuna ja sisäpinnassa vihreä lyijylasite.
- KE312:003 Yksikkö M312. Keramiikka-astia, 13 kpl. . Paloja samasta vadista. Sisäpinnassa boluskuviointia ja kellertävä lyijylasite. Osa paloista ulkopinnasta lohjenneita siruja.
- KE312:004 Yksikkö M312. Keramiikka-astia, 1 kpl. Huokoinen lasittamaton harmaasavi. Kylkipala. Karheapintainen, väri tummanharmaa.
- KE312:005 Yksikkö M312. Keramiikka-astia, 1 kpl. Huokoinen lasittamaton harmaasavi. Kylkipala. Saviaines punertavan vaaleanruskea.
- KE312:006 Yksikkö M312. Keramiikka-astia, 3 kpl. Huokoinen lasittamaton harmaasavi. Yksi pala suun reunasta, yksi pohjan taitteesta ja yksi kyljestä. Saviaines vaaleanharmaa.
- KE312:007 Yksikkö M312. Keramiikka-astia, 2 kpl. Huokoinen lasitettu punasavi. Padan kahva, jonka pinnassa on kellertävän vihertävää lyijylasitetta roiskeina sekä padan kylkipala, jonka sisäpinnassa kellertävän vihertävää lyijylasitetta ja ulkopinnassa onton kahvan tyvi.
- KE312:008 Yksikkö M312. Keramiikka-astia, 2 kpl. Huokoinen lasitettu punasavi. Lyhyet padan jalat ja astian kylkeä, jonka sisäpinnassa vaaleanruskea lyijylasite. Mahdollisesti samasta astiasta.
- KE312:009 Yksikkö M312. Keramiikka-astia, 5 kpl. Huokoinen lasitettu punasavi. Padan jalkojen katkelmia, yhdessä palassa kyljen sisäpinnassa ruskea lyijylasite.
- KE312:010 Yksikkö M312. Keramiikka-astia, 5 kpl. Huokoinen lasitettu punasavi. Suun reunan paloja samasta astiasta. Reuna on kovera ja sisäpinnassa on kellanvihreän ja ruskean kirjava lyijylasite. Ulkopinnassa on vahvat horisontaaliuurteet/rihlaukset.
- KE312:011 Yksikkö M312. Keramiikka-astia, 6 kpl. Huokoinen lasitettu punasavi. Suun reunan paloja eri astioista. Reuna on ulospäin taivutettu, ulkopinnassa on horisontaaleja kohoharjanteita/uurteita. Ulkopinta on nokinen.
- KE312:012 Yksikkö M312. Keramiikka-astia, 10 kpl. Huokoinen lasitettu punasavi. Suun reunan paloja eri astioista, osa paloista lienee samasta astiasta. Reuna on kovera. Sisäpinnassa on ruskea tai väritön lyijylasite.
- KE312:013 Yksikkö M312. Keramiikka-astia, 3 kpl. Huokoinen lasitettu punasavi. Suun reunan paloja. Kaksi paloista lienee samasta astiasta. Reuna on hieman sisäänpäin taivutettu. Sisäpinnassa on tumma ruskea tai vihertävänruskea lyijylasite.
- KE312:014 Yksikkö M312. Keramiikka-astia, 4 kpl. Huokoinen lasitettu punasavi. Suun reunan paloja eri astioista. Reuna on hieman ulospäin taivutettu. Sisäpinnassa on vaaleanruskea, vaaleanvihreä tai keltainen lyijylasite.
- KE312:015 Yksikkö M312. Keramiikka-astia, 7 kpl. Huokoinen lasitettu punasavi. Suun reunan paloja samasta astiasta. Reuna on suora ja sisäpinnassa on oliivinvihreä lyijylasite. Yhdessä palassa on kädensijan kiinnityskohta jäljellä.
- KE312:016 Yksikkö M312. Keramiikka-astia, 2 kpl. Huokoinen lasitettu punasavi. Suun reunan paloja samasta astiasta. Reuna on kovera ja sisäpinnassa on keltainen lyijylasite. Savimassa on vaalean punertavaa.
- KE312:017 Yksikkö M312. Keramiikka-astia, 33 kpl. Huokoinen lasitettu punasavi. Vatieen kylkipaloja. Useimpien palojen pinnassa on boluskuviointia ja kellertävä lyijylasite. Joukossa on yksi pala, jossa on pohjaa mukana.
- KE312:018 Yksikkö M312. Keramiikka-astia, 2 kpl. Huokoinen lasitettu punasavi. Vadin kylkipaloja mahdollisesti samasta astiasta. Sisäpinnassa on kirkaanvihreä lyijylasite.
- KE312:019 Yksikkö M312. Keramiikka-astia, 3 kpl. Huokoinen lasitettu punasavi. Vadin reunapaloja mahdollisesti samasta astiasta. Reunan sisäpuolella on litteä, nauhamainen paksunnos. Yhdessä palassa bolusraitaa. Sisäpinnassa on ruskea lyijylasite.
- KE312:020 Yksikkö M312. Keramiikka-astia, 4 kpl. Huokoinen lasitettu punasavi. Vadin reunapaloja samasta astiasta. Reunan sisäpinnassa on litteä, nauhamainen paksunnos. Sisäpinnassa kellertävä lyijylasite ja vaaleaa sekä vihreää kuviointia.
- KE312:021 Yksikkö M312. Keramiikka-astia, 3 kpl. Huokoinen lasitettu punasavi. Vadin reunapaloja. Reunan päällinen viisto. Sisäpinnassa on kahdessa, mahdollisesti samasta astiasta peräisin olevassa palassa bolusraittoja. Kaikissa on kellertävä lyijylasite sisäpinnassa.
- KE312:022 Yksikkö M312. Keramiikka-astia, 2 kpl. Huokoinen lasitettu punasavi. Vatieen reunapaloja mahdollisesti samasta astiasta. Reuna hieman ylöspäin taivutettu. Sisäpinnassa on vaaleanruskea lyijylasite.
- KE312:023 Yksikkö M312. Keramiikka-astia, 1 kpl. Huokoinen lasitettu punasavi. Vadin reunapala. Reuna on ylöspäin taivutettu. Sisäpinnassa on kasviaiheista boluskuviointia tummanruskealla pohjalla ja kellertävä lyijylasite.
- KE312:024 Yksikkö M312. Keramiikka-astia, 1 kpl. Huokoinen lasitettu punasavi. Vadin reunapala. Reuna on ylöspäin taivutettu. Sisäpinnassa on väritön lyijylasite.
- KE312:025 Yksikkö M312. Keramiikka-astia, 1 kpl. Huokoinen lasitettu punasavi. Reunapala. Sisäpinnassa on boluspykäläkuviointia ja kellertävä lyijylasite, samoin ulkopinnassa.
- KE312:026 Yksikkö M312. Keramiikka-astia, 28 kpl. Huokoinen lasitettu punasavi. Kylkipaloja eri astioista. Sisäpinnassa väritön tai vaaleanruskea lyijylasite. Osassa paloista myös ulkopinta lasitettu, osassa rihlattu ja/tai noen tahrassa.
- KE312:027 Yksikkö M312. Keramiikka-astia, 15 kpl. Huokoinen lasitettu punasavi. Kylkipaloja eri astioista. Sisäpinnassa on tummanruskea lyijylasite.
- KE312:028 Yksikkö M312. Keramiikka-astia, 15 kpl. Huokoinen lasitettu punasavi. Kylkipaloja eri astioista. Sisäpinnassa on kellanruskea lyijylasite. Osassa paloista on myös ulkopinnassa lasitetta. Palojen ulkopinnat ovat tasaiset tai rihlatut, joissakin on nokea. Yhdessä palassa on kädensijan tyvi jäljellä.
- KE312:029 Yksikkö M312. Keramiikka-astia, 10 kpl. Huokoinen lasitettu punasavi. Kylkipaloja eri astioista. Sisäpinnassa tai ulkopinnassa on tumman vihertävä lyijylasite. Osa paloista on lohjenneita siruja.
- KE312:030 Yksikkö M312. Keramiikka-astia, 3 kpl. Huokoinen lasitettu punasavi. Kylkipaloja eri astioista. Sisäpinnassa on kellanvihertävä lyijylasite. Yksi pala on pohjan taitekohdasta. Ulkopinta on tasainen tai rihlattu, joissakin paloissa noen tahrassa. Yhdessä palassa myös ulkopinta on lasitettu.
- KE312:031 Yksikkö M312. Keramiikka-astia, 15 kpl. Huokoinen lasitettu punasavi. Kylkipaloja eri astioista, joukossa yksi pala vadin reunasta. Sisäpinnassa keltainen, vihertävän kellertävä tai ruskean kellertävä lyijylasite. Useimmissa paloissa

- ulkopinta on rihlattu. Savimassan väri vaihtelee hyvin vaalean punaruskeasta tiilenväriseen.
- KE312:032 Yksikkö M312. Keramiikka-astia, 4 kpl. Huokoinen lasittamaton punasavi. Kylkipaloja eri astioista. Ulkopinta kahdessa tasainen, kahdessa rihlattu.
- KE312:033 Yksikkö M312. Keramiikka-astia, 1 kpl. Huokoinen lasitettu punasavi. Suun reunan pala. Sisäpinnassa suurimmaksi osaksi pois kulunut tummanvihreä lyijylasite.
- KE312:034 Yksikkö M312. Keramiikka-astia, 2 kpl. Huokoinen lasitettu punasavi. Pienet kylkipalat eri astioista. Toisen sisäpinnassa kellertävä lyijylasite, toisen sisäpinnassa tummanruskea lyijylasite. Ulkopinta kummassakin rihlattu.
- KE312:035 Yksikkö M312. Keramiikka-astia, 1 kpl. Kivisavi. Suun reunan pala.. Savimassa vaalea, kellanharmaa. Reuna taivutettu ulospäin, ulkopinnassa kaulassa ohut, horisontaali kohoharjanne.
- KE312:036 Yksikkö M312. Keramiikka-astia, 1 kpl. Kivisavi. Pohjan pala. Savimassa on tumman harmaata. Ulko- ja sisäpinnassa on ruskea silaus ja ulkopinnassa on suolalasilite.
- KE312:037 Yksikkö M312. Keramiikka-astia, 2 kpl. Kivisavi. Kylkipalat eri Westerwald-astioista. Toisen savimassa tummanharmaata, toisen kellertävää. Ulkopinnassa koboltinsininen pohjaväri ja savimassan väriset kohokuviot suolalasilteen alla.
- KE312:038 Yksikkö M312. Keramiikka-astia, 1 kpl. Kivisavi. Pohjapala. Sisäpinnassa vaalean beige silaus. Savimassa on harmaa ja pinnoissa on suolalasilite.
- KE312:039 Yksikkö M312. Keramiikka-astia, 2 kpl. Huokoinen lasitettu valkosavi. Kylkipalat eri astioista. Molemmissa paloissa sisäpinnassa vaaleanvihreä lyijylasite. Toisen ulkopinnassa on painettu verkkokuvio ja ruskea lyijylasite. Toisen ulkopinnassa on ruskean ja kellan kirjava, täplikas lyijylasite.
- KE312:040 Yksikkö M312. Keramiikka-astia, 1 kpl. Fajanssi. Pieni vadin pala. Sisäpinnassa on valkoisella pohjalla kellanruskeaa ja sinistä kuviointia.
- KE312:041 Yksikkö M312. Keramiikka-astia, 1 kpl. Fajanssi. Lautasen pala. Sisäpinta on maalattu sinisenkirjavaksi, ulkopinta on valkoinen.
- KE312:042 Yksikkö M312. Keramiikka-astia, 1 kpl. Huokoinen lasitettu punasavi. Suun reunan pala. Reuna on ulospäin taivutettu ja kovera. Sisäpinnassa on ruskea lyijylasite.
- KE312:043 Yksikkö M312. Keramiikka-astia, 1 kpl. Kivisavi. Kylkipala. Saviaines on ruskehtavan harmaata. Ulkopinnassa on tummanruskea silaus ja suolalasilite.
- KE313:001 Yksikkö M313. Keramiikka-astia, 38 kpl. Huokoinen lasitettu punasavi. Boluskuvioitujen vatiin kylkipaloja eri astioista.
- KE313:002 Yksikkö M313. Keramiikka-astia, 4 kpl. Huokoinen lasitettu punasavi. Yksivärisiä vatiin kylkipaloja, joiden sisäpinnassa on keltainen tai vihreä lyijylasite. Kaksi palaa on samasta vadista.
- KE313:003 Yksikkö M313. Keramiikka-astia, 8 kpl. Huokoinen lasitettu punasavi. Vatiin reunapaloja. Reuna päättyy koholla olevaan, litteään paksunnokseen. Palat ovat mahdollisesti samasta astiasta. Sisäpinnassa on bolusraitoja ja vihreitä kuvioita, joiden päällä on kellertävä lyijylasite.
- KE313:004 Yksikkö M313. Keramiikka-astia, 2 kpl. Huokoinen lasitettu punasavi. Yhteensopivat palat vadin reunasta. Reuna päättyy litteään, nauhamaiseen paksunnokseen. Sisäpinnassa on kasviaiheista boluskuviointia sekä vihreitä läiskiä. Pinnassa on kellertävä lyijylasite.
- KE313:005 Yksikkö M313. Keramiikka-astia, 2 kpl. Huokoinen lasitettu punasavi. Yhteensopivat palat vadin reunasta. Reuna päättyy litteään, nauhamaiseen paksunnokseen. Sisäpinnassa on bolusraitoja. Pinnassa on kellertävä lyijylasite.
- KE313:006 Yksikkö M313. Keramiikka-astia, 2 kpl. Huokoinen lasitettu punasavi. Vadin reunan yhteensopivat palat, Reuna on levennetty nauhamaiseksi vyöhykkeeksi, johon on tehty sormipainanteita. Sisäpinnassa on rippeitä keltaisesta lyijylasitteesta. Saviaines on vaalean punaruskeaa.
- KE313:007 Yksikkö M313. Keramiikka-astia, 1 kpl. Huokoinen lasitettu punasavi. Vadin reunapala. Reunassa on litteä, nauhamainen paksunnos sisäpinnassa. Palassa on ruskea pintasilaus, kolme horisontaalia bolusraitaa ja kellertävä lyijylasite.
- KE313:008 Yksikkö M313. Keramiikka-astia, 4 kpl. Huokoinen lasitettu punasavi. Vadin reunapalat eri astioista. Reuna on taivutettu hieman ylöspäin ja alapinnassa on leveä ja pullea paksunnos. Yhdessä palassa savimassa on harmaata, sisäpinnassa on vaaleanruskea pintasilaus ja väritön lyijylasite. Toisessa palassa on vaalealla savilietteellä tehty leveä raita ja kaksi kapeampaa raitaa sekä kellertävä lyijylasite. Kolmannessa palassa on vaalealla savilietepohjalla vihreitä ja ruskeita pykäläiä ja pinnassa kellertävä lyijylasite. Neljännessä palassa on kellertävä lyijylasite sisäpinnassa ja kädensijan tyvikohta ulkopinnassa.
- KE313:009 Yksikkö M313. Keramiikka-astia, 5 kpl. Huokoinen lasitettu punasavi. Vadin reunan paloja eri astioista. Reuna on taivutettu hieman ylöspäin pulleaksi paksunnokseksi. Kolmessa palassa on bolusraitoja/kuviointia ja kellertävä lyijylasite. Yksi pala on kuvioimaton, sen sisäpinnassa on kellanvihertävä lyijylasite. Neljäs pala on reunapaksunoksen lohje reunan alapinnasta.
- KE313:010 Yksikkö M313. Keramiikka-astia, 2 kpl. Huokoinen lasitettu punasavi. Vadin reunan palat eri astioista. Reuna on taivutettu alaspäin litteäksi paksunnokseksi. Sisäpinnassa ja reunapaksunoksen päällä on väritön lyijylasite.
- KE313:011 Yksikkö M313. Keramiikka-astia, 5 kpl. Huokoinen lasitettu punasavi. Vadin reunapaloja eri astioista. Reuna on taivutettu ylöspäin pulleaksi paksunnokseksi, joka alapinnassa päättyy terävään nipukkaan. Sisäpinnassa ja reunapaksunoksen päällä väritön tai ruskea lyijylasite. Yhdessä palassa on hieman vihreää kuviointia näkyvissä.
- KE313:012 Yksikkö M313. Keramiikka-astia, 2 kpl. Huokoinen lasitettu punasavi. Pienet vadin reunapalat samasta astiasta. reuna on käännetty ylöspäin pulleaksi reunapaksunokseksi. Sisäpinnassa on kellanvihertävä lyijylasite.
- KE313:013 Yksikkö M313. Keramiikka-astia, 3 kpl. Huokoinen lasitettu punasavi. Vatiin reunapaloja eri astioista. Yhdessä palassa on litteä reuna, yhdessä palassa on kovera reuna ja yhdessä palassa reuna on taivutettu hieman ylöspäin. Kahdessa palassa on molemmat pinnat lasitettu värittömällä lyijylasitteella. Koverareunaisessa palassa on sisäpinnassa on vihertävä lyijylasite.
- KE313:014 Yksikkö M313. Keramiikka-astia, 8 kpl. Huokoinen lasitettu punasavi. Boluskuvioitujen vatiin pohjan taitekohdan paloja eri astioista.
- KE313:015 Yksikkö M313. Keramiikka-astia, 4 kpl. Huokoinen lasitettu punasavi. Boluskuvioitujen vadin pohjantaitepaloja samasta astiasta. Pinnassa on kellertävä lyijylasite.
- KE313:016 Yksikkö M313. Keramiikka-astia, 1 kpl. Huokoinen lasitettu punasavi. Pohjan taitekohdan pala. Sisäpinnassa on ruskea lyijylasite.
- KE313:017 Yksikkö M313. Keramiikka-astia, 19 kpl. Huokoinen lasitettu punasavi. Suun reunan paloja eri astioista. Reuna on kovera. Sisäpinnassa on väritön, ruskea tai vihertävänruskea lyijylasite.
- KE313:018 Yksikkö M313. Keramiikka-astia, 18 kpl. Huokoinen lasitettu punasavi. Suun reunan paloja eri astioista. Reuna on suora. Sisäpinnassa on väritön, kellertävä, ruskea, vihertävänruskea tai vihreä lyijylasite.
- KE313:019 Yksikkö M313. Keramiikka-astia, 8 kpl. Huokoinen lasitettu punasavi. Suun reunan paloja eri astioista. Reuna on ulospäin taivutettu. Sisäpinnassa on kellertävä, ruskea, tummanruskea tai vihreä lyijylasite.

- KE313:020 Yksikkö M313. Keramiikka-astia, 4 kpl. Huokoinen lasitettu punasavi. Suun reunan paloja eri astioista. Reuna on taivutettu hieman ylöspäin. Sisäpinnassa on kellertävä, yhdessä palassa ruskea lyijylasite. Viimeksi mainitussa on myös kädensijan tyvikohta jäljellä.
- KE313:021 Yksikkö M313. Keramiikka-astia, 4 kpl. Huokoinen lasitettu punasavi. Pieniä suun reunan lohjepaloja.
- KE313:022 Yksikkö M313. Keramiikka-astia, 23 kpl. Huokoinen lasitettu punasavi. Kylkipaloja eri astioista. Sisäpinnassa on väritön lyijylasite. Ulkopinta on tasainen tai rihlattu, osassa paloista noen tahrtaama.
- KE313:023 Yksikkö M313. Keramiikka-astia, 48 kpl. Huokoinen lasitettu punasavi. Kylkipaloja eri astioista. Sisäpinnassa on ruskea tai kellanruskea lyijylasite. Ulkopinta on tasainen tai rihlattu, osassa paloista noen tahrtaama. Joissakin paloissa myös ulkopinta lasitettu.
- KE313:024 Yksikkö M313. Keramiikka-astia, 4 kpl. Huokoinen lasitettu punasavi. Kylkipaloja eri astioista. Sisäpinnassa on kellanvihertävän ruskehtava lyijylasite. Ulkopinta on joko sileä tai rihlattu, osassa paloista noentahrtaama.
- KE313:025 Yksikkö M313. Keramiikka-astia, 37 kpl. Huokoinen lasitettu punasavi. Kylkipaloja eri astioista. Sisäpinnassa on vihreä tai ruskehtavan vihreä lyijylasite. Ulkopinta on joko sileä tai rihlattu, osassa paloista noentahrtaama.
- KE313:026 Yksikkö M313. Keramiikka-astia, 24 kpl. Huokoinen lasitettu punasavi. Kylkipaloja eri astioista. Sisäpinnassa on keltainen, ruskehtavan keltainen tai vihertävän keltainen lyijylasite. Ulkopinta on joko sileä tai rihlattu, osassa paloista noentahrtaama. Kaksi palaa on suun reunasta.
- KE313:027 Yksikkö M313. Keramiikka-astia, 13 kpl. Huokoinen lasitettu punasavi. Kylkipaloja mahdollisesti samasta padasta. Sisäpinnassa on savilietesilauk ja sen päällä suurimmaksi osaksi pois kulunut vihreä lyijylasite. Lasitetta joissakin paloissa (roiskeina) myös ulkopinnassa, joka oli osassa paloista rihlattu, osassa sileä ja osassa noen tahrtaama. Yhdessä palassa on jalan tyvikohta jäljellä.
- KE313:028 Yksikkö M313. Keramiikka-astia, 17 kpl. Huokoinen lasitettu punasavi. Eri pituisia padan jalkoja ja niiden katkelmia. Seitsemässä palassa jäljellä myös astian sisäpintaa, jossa on väritön, ruskea, kellertävän ruskea tai vihertävän kellertävä lyijylasite.
- KE313:029 Yksikkö M313. Keramiikka-astia, 6 kpl. Huokoinen lasitettu punasavi. Padan kahvoja ja niiden paloja eri astioista. Yhdessä palassa myös padan kylkeä jäljellä. Siinä on väritön tai kellertävä lyijylasite. Kahdessa palassa on kärki säilynyt: se on kummassakin litteä ja leveämpi kuin muu osa kahvasta.
- KE313:030 Yksikkö M313. Keramiikka-astia, 1 kpl. Huokoinen lasitettu valkosavi. Horisontaalin korvan katkelma. Astian sisäpinnassa on vihertävän keltainen lyijylasite.
- KE313:031 Yksikkö M313. Keramiikka-astia, 5 kpl. Huokoinen lasitettu punasavi. Kylkipaloja eri astioista. Sisäpinnassa kulunut lyijylasitetta, yhdessä palassa lasite on ulkopinnassa.
- KE313:032 Yksikkö M313. Keramiikka-astia, 10 kpl. Huokoinen lasitettu punasavi. Kylkipaloja ja yksi suun reunan pala, joista lasite on kulunut kokonaan tai osittain pois.
- KE313:033 Yksikkö M313. Keramiikka-astia, 7 kpl. Huokoinen lasittamaton punasavi. Kylkipaloja ja kaksi palaa pohjan taitekohdasta. Kuusi paloista on mahdollisesti samasta astiasta.
- KE313:034 Yksikkö M313. Keramiikka-astia, 5 kpl. Huokoinen lasitettu punasavi. Lohjepaloja eri astioista. Lasitetta ei ole näkyvissä, mutta palat ovat todennäköisesti lasitetuista astioista.
- KE313:035 Yksikkö M313. Keramiikka-astia, 1 kpl. Kivisavi. Pullon kaula/suu. Savimassa on kellertävää. Sisä- ja ulkopinnassa on ruskehtava silaus ja suolalasilite.
- KE313:036 Yksikkö M313. Keramiikka-astia, 2 kpl. Kivisavi. Yhteensopivat kylkipalat samasta astiasta. Ulkopinnassa on horisontaali köynnöskuvio ja ympyrä, jonka sisäpuolella on (kasvi?)kuviointia. Ulkopinnassa on läikikäs ruskea pinta ja suolalasilite. Sisäpinnassa on kellertävän beige pintasilauk. Savimassa on ruskehtavan harmaata.
- KE313:037 Yksikkö M313. Keramiikka-astia, 1 kpl. Kivisavi. Kylkipala. Ulkopinnassa ja sisäpinnassa on ruskea silaus ja suolalasilite.
- KE313:038 Yksikkö M313. Keramiikka-astia, 5 kpl. Kivisavi. Westerwald-keramiikan kylkipaloja mahdollisesti samasta astiasta.
- KE313:039 Yksikkö M313. Keramiikka-astia, 2 kpl. Kivisavi. Kylkipalat eri astioista. Toisen sisäpinnassa on ruskehtavan kellertävä silaus ja lasite. Toisen ulkopinnassa on kellertävä silaus ja suolalasilite.
- KE313:040 Yksikkö M313. Keramiikka-astia, 1 kpl. Kivisavi. Kylkipala. Ulkopinnassa vaaleanruskea silaus ja suolalasilite. Sisäpinnassa punertavanruskea pintasilauk. Saviaines harmaata.
- KE313:041 Yksikkö M313. Keramiikka-astia, 1 kpl. Huokoinen lasitettu punasavi. Mahdollisesti horisontaalin korvan katkelma. Ulkopinnassa on pitkittäinen uurre, sisäpinta on kovera ja siinä on roiskeena lasitetta. Saviaines on punaruskeaa, pinnalta tummaa, ruskeanpunaista.
- KE314:001 Yksikkö M314. Keramiikka-astia, 5 kpl. Huokoinen lasitettu punasavi. Suun reunan paloja eri astioista. Reuna on ulospäin taivutettu. sisäpinnassa on väritön tai vihertävänruskea lyijylasite. Kahdessa palassa ulkopinta on nokinen.
- KE314:002 Yksikkö M314. Keramiikka-astia, 6 kpl. Huokoinen lasitettu punasavi. Kylkipaloja eri astioista. Sisäpinnassa on väritön tai kellertävänruskea lyijylasite. Ulkopinta on nokinen tai lohjennut pois.
- KE314:003 Yksikkö M314. Keramiikka-astia, 6 kpl. Huokoinen lasitettu punasavi. Kylkipaloja eri astioista. Sisäpinnassa on vihreä, oliivinvihreä tai tumma ruskeanvihreä lyijylasite. Ulkopinta on tasainen, rihlattu tai lohjennut pois, osassa paloista nokinen.
- KE314:004 Yksikkö M314. Keramiikka-astia, 2 kpl. Huokoinen lasitettu punasavi. Kylkipalat eri astioista. Sisäpinnassa on keltainen tai kellertävä lyijylasite.
- KE314:005 Yksikkö M314. Keramiikka-astia, 6 kpl. Huokoinen lasitettu punasavi. Vatien kylkipaloja eri astioista, yksi suun reunan pala ja yksi pala pohjan taiteesta.. Sisäpinnassa on boluskuviointia. Yhdestä palasta pinta lohjennut irti, yhdestä lasite ja kuviointi ovat kuluneet pois.
- KE314:006 Yksikkö M314. Keramiikka-astia, 2 kpl. Huokoinen lasitettu punasavi. Kahvan katkelmat eri astioista. Toinen pala on tyvestä, toinen päästä. Pää on kahvaan nähden levennetty.
- KE314:007 Yksikkö M314. Keramiikka-astia, 1 kpl. Huokoinen lasitettu punasavi. Padan jalan katkelma.
- KE314:008 Yksikkö M314. Keramiikka-astia, 1 kpl. Huokoinen lasitettu valkosavi. Pieni kylkipala. Sisäpinnassa on keltainen lyijylasite, ulkopinta on lohjennut pois.
- KE314:009 Yksikkö M314. Keramiikka-astia, 1 kpl. Kivisavi. Suun reunan pala. Saviaines on harmaata. Sisäpinnassa on ruskea silaus ja suolalasilite, jotka ovat osittain lohjennet pois. Ulkopinta on lohjennut pois.
- KE314:010 Yksikkö M314. Keramiikka-astia, 3 kpl. Huokoinen lasitettu punasavi. Suun reunan paloja eri astioista. Reuna on ulospäin taivutettu. Sisäpinnassa on väritön tai vihertävänruskea lyijylasite.
- KE314:011 Yksikkö M314. Keramiikka-astia, 2 kpl. Huokoinen lasitettu punasavi. Suun reunan palat samasta astiasta. Reuna on suora. Ulkopinnassa on horisontaaliuurre ja vihertävän ja ruskean kirjava lyijylasite.
- KE314:012 Yksikkö M314. Keramiikka-astia, 4 kpl. Huokoinen lasitettu punasavi. Vadin kylki- ja reunapaloja todennäköisesti samasta astiasta. Saviaines vaalean punertavaa. Sisäpinnassa on bolusraitoja ja -kuviointia, päällä on kellertävä lyijylasite. Reunapaksumnos on taivutettu ylös- ja alaspäin.

- KE314:013 Yksikkö M314. Keramiikka-astia, 2 kpl. Huokoinen lasitettu punasavi. Bolusvadin kylkipalat eri astioista. Sisäpinnassa on pois kulunutta boluskuviointia ja kellertävää lyijylasitetta.
- KE314:014 Yksikkö M314. Keramiikka-astia, 3 kpl. Huokoinen lasitettu punasavi. Vadin reunapalat eri astioista. Toisessa on bolusraidoitus ja kellertävä lyijylasitepinnassa. Toinen on kuviomaton, pinnassa kellertävä lyijylasite. Kolmas on pieni bolusraidoitettu reunalohje.
- KE314:015 Yksikkö M314. Keramiikka-astia, 2 kpl. Huokoinen lasitettu punasavi. Pohjan taitteen ja kyljen pala mahdollisesti samasta astiasta. Sisäpinnassa on ruskea, täplikäs silaus ja ohut lasitekerros.
- KE314:016 Yksikkö M314. Keramiikka-astia, 8 kpl. Huokoinen lasitettu punasavi. Kylkipaloja eri astioista. Sisäpinnassa on väritön lyijylasite.
- KE314:017 Yksikkö M314. Keramiikka-astia, 7 kpl. Huokoinen lasitettu punasavi. Kylkipaloja eri astioista. Sisäpinnassa vihertävän ja ruskean kirjava tai tummanvihertävä lyijylasite.
- KE314:018 Yksikkö M314. Keramiikka-astia, 2 kpl. Huokoinen lasitettu punasavi. Kylkipalat eri astioista. Sisäpinnassa on rosainen, vihreä lyijylasite. Toinen pala on verraten paksu ja saviainekseltaan harmaa.
- KE314:019 Yksikkö M314. Keramiikka-astia, 1 kpl. Huokoinen lasitettu punasavi. Kylkipala ohutseinäisestä astiasta. Sisäpinnassa on väritön (suola?)lasite.
- KE314:020 Yksikkö M314. Keramiikka-astia, 8 kpl. Huokoinen lasitettu punasavi. Suun reunan ja kyljen paloja sekä pohjantaitteen pala mahdollisesti samasta astiasta. Reuna on kovera ja ulkopinnassa sitä kiertyä kaksi horisontaaliuurretta. Sisäpinnassa on keltainen lyijylasite. Saviaines on vaaleanpunertavaa.
- KE314:021 Yksikkö M314. Keramiikka-astia, 1 kpl. Huokoinen lasitettu punasavi. Suun reunan ja kyljen palat eri astioista. Reuna on vadista, ylöspäin taivutettu ja ulkopuolelle paksunnokseksi käännetty. Saviaines on kaikissa vaaleanpunertavaa, toisessa kylkipalassa ulkopinta on rihlattu. Sisäpinnassa vihertävän keltainen tai keltainen lyijylasite.
- KE314:022 Yksikkö M314. Keramiikka-astia, 1 kpl. Huokoinen lasitettu valkosavi. Suun reunan lohje. Sisä- ja ulkopinnassa on keltainen lyijylasite.
- KE314:023 Yksikkö M314. Keramiikka-astia, 1 kpl. Huokoinen lasitettu punasavi. Kylkipala, jossa on vertikaalinen korva. Saviaines on hyvin vaalean punertavaa. Sisäpinnassa on vihertäväkeltainen lyijylasite. Suun alla ulkopinnassa on neljä rinnakkaista horisontaaliuurretta.
- KE314:024 Yksikkö M314. Keramiikka-astia, 4 kpl. Huokoinen lasitettu punasavi. Padan jalkoja ja niiden paloja. Yhden padan sisäpinnassa on tummavihreä, toisen sisäpinnassa kellertävä lyijylasite.
- KE314:025 Yksikkö M314. Keramiikka-astia, 3 kpl. Huokoinen lasitettu punasavi. Kahvojen katkelmia. Yksi on kookkaasta astiasta ja siittä puuttuu pää. Kaksi katkelmaa on pienemmistä astioista, toisessa pää on levennetty, Pienimmässä kahvan pää on vain hieman levennetty. Suurimmassa katkelmassa on ruskeaa tai väritöntä lyijylasitetta roiskeena.
- KE314:026 Yksikkö M314. Keramiikka-astia, 1 kpl. Kivisavi. Pohjan pala. Saviaines on harmaata. Ulkopinnassa on ruskea pintasilaus ja suolalase. Sisäpinnassa on kellertävän vihertävä pintasilaus.
- KE314:027 Yksikkö M314. Keramiikka-astia, 2 kpl. Huokoinen lasitettu punasavi. Suun reunan palat eri astioista. Reuna on kovera. Sisäpinnassa ja toisessa palassa myös osittain ulkopinnassa on ruskehtavan keltainen lyijylasite. Ulkopinnassa on horisontaaliuurreita reunan alla.
- KE314:028 Yksikkö M314. Keramiikka-astia, 2 kpl. Huokoinen lasitettu punasavi. Vadin reunapalat samasta astiasta. Sisäpinnassa on bolusraitoja- ja kuvioita sekä kellertävä lyijylasite.
- KE314:029 Yksikkö M314. Keramiikka-astia, 2 kpl. Huokoinen lasitettu punasavi. Pienet kylkipalat eri astioista. Toisen sisäpinnassa on väritön lyijylasite ja ulkopinta on nokinen. Toisesta lasite on kulunut pois ja ulkopinta on rihlattu.
- KE314:030 Yksikkö M314. Keramiikka-astia, 1 kpl. Huokoinen lasittamaton. Pieni reunapala. Saviaines on harmaata. Reuna on suora, sen päällinen on hieman ulospäin taivutettu ja reunan alla on kaksi horisontaaliuurretta.
- KE316:001 Yksikkö M316. Keramiikka-astia, 4 kpl. Huokoinen lasitettu punasavi. Suun reunan paloja eri astioista. Reuna on ulospäin taivutettu. Sisäpinnassa on väritön tai kellertävänruskea lyijylasite.
- KE316:002 Yksikkö M316. Keramiikka-astia, 4 kpl. Huokoinen lasitettu punasavi. Suun reunan paloja eri astioista. Reuna on kovera. Sisäpinnassa on vihertävä, tummanvihreä tai ruskea lyijylasite. Yhdessä palassa on ripustusreikä.
- KE316:003 Yksikkö M316. Keramiikka-astia, 5 kpl. Huokoinen lasitettu punasavi. Vatin paloja eri astioista. Joukossa yksi reunapala, reunapaksunoksen lohje ja yksi pohjan taitekohdan pala. Sisäpinnassa on boluskuviointia ja kellertävä lyijylasite.
- KE316:004 Yksikkö M316. Keramiikka-astia, 10 kpl. Huokoinen lasitettu punasavi. Kylkipaloja eri astioista. Sisäpinnassa on väritön tai ruskea lyijylasite, yhdestä palasta se on lohjennut pois. Ulkopinta on tasainen tai rihlattu, joissakin paloissa nokinen.
- KE316:005 Yksikkö M316. Keramiikka-astia, 5 kpl. Huokoinen lasitettu punasavi. Kylkipaloja eri astioista. Sisäpinnassa, paikoin myös ulkopinnassa roiskeena on kellertävän vihreä lyijylasite.
- KE316:006 Yksikkö M316. Keramiikka-astia, 6 kpl. Huokoinen lasitettu punasavi. Kylkipaloja eri astioista. Savimassa on hyvin vaalean punertavaa. Sisäpinnassa on keltainen lyijylasite.
- KE316:007 Yksikkö M316. Keramiikka-astia, 2 kpl. Huokoinen lasitettu punasavi. Padan jalka ja toisen jalan katkelma. Jalan yläosassa on säilynyt astian pohjaa. sisäpinnassa on ruskea lyijylasite.
- KE316:008 Yksikkö M316. Keramiikka-astia, 1 kpl. Huokoinen lasitettu punasavi. Kahva kookkaasta astiasta. Kauttaaltaan harmaa ja nokinen, todennäköisesti sekundaaristi palanut. astian sisäpinnassa on vihertävä lyijylasite.
- KE316:009 Yksikkö M316. Keramiikka-astia, 1 kpl. Huokoinen lasitettu. Kylkipala. Saviaines kellertävää. Ulkopinnassa on musta lyijylasite, sisäpinnassa ohut tai kulunut lasite.
- KE316:010 Yksikkö M316. Keramiikka-astia, 1 kpl. Huokoinen lasittamaton punasavi. Pieni siru mahdollisesti astian pohjan taitteesta tai suun reunasta.
- KE316:011 Yksikkö M316. Keramiikka-astia, 1 kpl. Kivisavi. Pullon kaula/suu. Saviaines kellanharmaata. Ulkopinnassa ruskea silaus ja suolalase.
- KE316:012 Yksikkö M316. Keramiikka-astia, 1 kpl. Huokoinen lasitettu punasavi. Suun reunan pala. Reuna on ulospäin taivutettu. Sisäpinnassa vihertävän ruskea lyijylasite.
- KE316:013 Yksikkö M316. Keramiikka-astia, 1 kpl. Huokoinen lasitettu punasavi. Suun reunan pala. Reuna on kovera. Sisäpinnassa on kellertävä lyijylasite.
- KE316:014 Yksikkö M316. Keramiikka-astia, 1 kpl. Huokoinen lasitettu punasavi. Vadin reunapala. Sisäpinnassa on bolusraitoja ja kuviointia vihreällä lasitteella. Päällä on kellertävä lyijylasite.
- KE316:015 Yksikkö M316. Keramiikka-astia, 1 kpl. Huokoinen lasitettu punasavi. Kylkipala, jossa on kahvan tyvi jäljellä. Sisäpinnassa on oliivinvihreän ja ruskehtavanvihreän kirjava lyijylasite
- KE316:016 Yksikkö M316. Keramiikka-astia, 1 kpl. Huokoinen lasitettu punasavi. Pieni kyljen siru. Sisäpinnassa on suurimmaksi osaksi pois kulunut, ruskea lyijylasite. Lasitetta on roiskeina myös rihlatussa ulkopinnassa.
- KE316:017 Yksikkö M316. Keramiikka-astia, 1 kpl. Fajanssi. Pieni valkoinen siru astian kyljestä.



KE316:018	Yksikkö M316. Keramiikka-astia, 1 kpl. Huokoinen lasitettu punasavi. Kylkipala, jonka sisäpinnassa on suurimmaksi osaksi pois kulunut, kellanvihertävä lyijylasite.
KE316:019	Yksikkö M316. Keramiikka-astia, 1 kpl. Huokoinen lasittamaton punasavi. Pieni kylkipala. Savi on karkeasekoitteista.
KE317:001	Yksikkö R317. Keramiikka-astia, 1 kpl. Huokoinen lasitettu punasavi. Kyljen pala. Sisäpinnassa on kellertävänruskea lyijylasite. Ulkopinta on tasainen.
KE317:002	Yksikkö R317. Keramiikka-astia, 1 kpl. Huokoinen lasittamaton. Pieni kylkipala ohutseinämäisestä astiasta. Savimassa on punertava harmaata.
KE318:001	Yksikkö M318. Keramiikka-astia, 5 kpl. Huokoinen lasitettu punasavi. Kylkipaloja eri astioista. Saviaines on hyvin vaalean punertavaa. Sisäpinnassa on keltainen tai vihertävä lyijylasite. Ulkopinta on rihlattu tai lohjennut pois. Yhdessä palassa on kädensijan tyvi jäljellä.
KE318:002	Yksikkö M318. Keramiikka-astia, 1 kpl. Huokoinen lasitettu punasavi. Kylkipala. Sisäpinnassa on ruskea lyijylasite.
KE318:003	Yksikkö M318. Keramiikka-astia, 1 kpl. Huokoinen lasitettu punasavi. Vadin kylkipala. Sisäpinnassa on bolusraitoja ja kellertävä lyijylasite.
KE318:004	Yksikkö M318. Keramiikka-astia, 2 kpl. Huokoinen lasitettu punasavi. Yhteensopivat padan jalan palat. Astian sisäpinnassa on vihertävän ja ruskean kirjava lyijylasite.
KE318:005	Yksikkö M318. Keramiikka-astia, 1 kpl. Huokoinen lasitettu punasavi. Kahvan lohje. Ei lasitetta näkyvässä.
KE318:006	Yksikkö M318. Keramiikka-astia, 1 kpl. Huokoinen lasittamaton. Koveran kupera pala mahdollisesti suun reunasta. saviaines on punertavan harmaata. Kummassakin pinnassa on osittain pois kulunut harmaa pintasilaus.
KE318:007	Yksikkö M318. Keramiikka-astia, 1 kpl. Huokoinen lasittamaton. Pieni siru astian kyljestä. Saviaines on harmaata. Ulkopinta on rihlattu.
KE318:008	Yksikkö M318. Keramiikka-astia, 2 kpl. Kivisavi. Kylkipalat samasta astiasta. Savimassa on kellertävää. Ulkopinta on harmaa, lasittamaton.
KE318:009	Yksikkö M318. Keramiikka-astia, 1 kpl. Ilman dreijaa tehty. Kylkipala paksuseinäisestä astiasta. Saviaines on harmaata.
KE318:010	Yksikkö M318. Keramiikka-astia, 1 kpl. Huokoinen lasittamaton punasavi. Kylkipala. Ulkopinta rihlattu, Sisäpinta noen tahaama.
KE318:011	Yksikkö M318. Keramiikka-astia, 1 kpl. Fajanssi. Lautasen pala pohjan taitekohdasta. Sisäpinnassa on koboltinsinisiä, maalattuja kiehkuroita valkoisella pohjalla.
KE318:012	Yksikkö M318. Keramiikka-astia, 1 kpl. Huokoinen lasitettu punasavi. Suun reunan pala. Reuna on hieman ulospäin taivutettu. Sisäpinnassa on ruskea lyijylasite. Ulkopinnassa on kaulassa kapea, horisontaali kohoharjanne.
KE318:013	Yksikkö M318. Keramiikka-astia, 1 kpl. Huokoinen lasitettu punasavi. Kylkipala. Sisäpinnassa on kellertävä lyijylasite, ulkopinta on lohjennut pois.
KE318:014	Yksikkö M318. Keramiikka-astia, 1 kpl. Huokoinen lasittamaton punasavi. Pieni kylkipala.
KE318:015	Yksikkö M318. Keramiikka-astia, 1 kpl. Huokoinen lasitettu punasavi. Padan jalan katkelma.
KE318:016	Yksikkö M318. Keramiikka-astia, 1 kpl. Huokoinen lasitettu punasavi. Kahvan katkelma. Pää on hieman levennetty.
KE318:017	Yksikkö M318. Keramiikka-astia, 1 kpl. Kivisavi. Kylkipala. Saviaines on harmaata. Ulkopinta on rihlattu, kellertävä ja lasittamaton. Sisäpinta on samoin kellertävä.
KE319:001	Yksikkö M321. Keramiikka-astia, 1 kpl. Ilman dreijaa tehty. Kylkipala, jossa on pohjan taitekohta mukana. Sisäpinnassa on kellertävä, kulunut lyijylasite.
KE320:001	Yksikkö R320. Keramiikka-astia, 1 kpl. Huokoinen lasitettu punasavi. Kylkipala. Sisäpinnassa on ruskea lyijylasite.
KE320:002	Yksikkö R320. Keramiikka-astia, 1 kpl. Huokoinen lasittamaton. Kylkipala. Saviaines on kellertävänharmaata. Ulkopinta on osittain rihlattu.
KE321:001	Yksikkö M321. Keramiikka-astia, 4 kpl. Ilman dreijaa tehty. Vadin reunapaloja mahdollisesti samasta astiasta.
KE321:002	Yksikkö M321. Keramiikka-astia, 2 kpl. Ilman dreijaa tehty. Vadin koveria kylkipaloja mahdollisesti samasta astiasta.
KE321:003	Yksikkö M321. Keramiikka-astia, 3 kpl. Ilman dreijaa tehty. Vadin koveria reunapaloja, joista kaksi sopii yhteen ja kolmaskin mahdollisesti on samasta astiasta.
KE321:004	Yksikkö M321. Keramiikka-astia, 1 kpl. Ilman dreijaa tehty. Vadin kovera kylkipala.
KE321:005	Yksikkö M321. Keramiikka-astia, 1 kpl. Ilman dreijaa tehty. Vadin kovera kylkipala.
KE321:006	Yksikkö M321. Keramiikka-astia, 1 kpl. Ilman dreijaa tehty. Vadin kovera kylkipala.
KE321:007	Yksikkö M321. Keramiikka-astia, 1 kpl. Ilman dreijaa tehty. Pohjan taitekohdan pala.
KE321:008	Yksikkö M321. Keramiikka-astia, 4 kpl. Ilman dreijaa tehty. Kylkipaloja. Saviaines ruskehtavan harmaata.
KE321:009	Yksikkö M321. Keramiikka-astia, 4 kpl. Huokoinen lasittamaton. Kylkipaloja eri astioista. saviaines on harmaata/ruskehtavan harmaata.
KE321:010	Yksikkö M321. Keramiikka-astia, 1 kpl. Huokoinen lasittamaton punasavi. Vadin reunapala.
KE321:011	Yksikkö M321. Keramiikka-astia, 1 kpl. Huokoinen lasitettu punasavi. Suun reunan pala. Reuna on ulospäin taivutettu. Sisäpinnassa on kellertävä lyijylasite.
KE321:012	Yksikkö M321. Keramiikka-astia, 1 kpl. Huokoinen lasitettu punasavi. Pieni suun reunan pala. Reuna on ulospäin taivutettu ja sen alapinnassa on pieni paksunnos.
KE321:013	Yksikkö M321. Keramiikka-astia, 1 kpl. Huokoinen lasitettu punasavi. Suun reunan pala. Reuna on ulospäin taivutettu ja kovera. Sisäpinnassa on kellertävän ruskea lyijylasite. Ulkopinnassa on rihausta
KE321:014	Yksikkö M321. Keramiikka-astia, 1 kpl. Huokoinen lasitettu punasavi. Suun reunan pala pullosta tai pienestä ruukusta. Reuna on ulospäin taivutettu ja kovera. Saviaines on ruskeanharmaata, kovaksi poltettua.
KE321:015	Yksikkö M321. Keramiikka-astia, 6 kpl. Huokoinen lasitettu punasavi. Kylkipaloja ja pinnasta lohjenneita siruja mahdollisesti samasta astiasta. Sisäpinnassa on kellertävä lyijylasite.
KE321:016	Yksikkö M321. Keramiikka-astia, 1 kpl. Huokoinen lasitettu punasavi. Kylkipala. Sisäpinnassa on ruskea lyijylasite. Ulkopinnassa on leimalla tehty, horisontaali kuviovyöhyke.
KE321:017	Yksikkö M321. Keramiikka-astia, 5 kpl. Huokoinen lasitettu punasavi. Kylkipaloja eri astioista. Sisäpinnassa on ruskea lyijylasite.
KE321:018	Yksikkö M321. Keramiikka-astia, 1 kpl. Huokoinen lasitettu punasavi. Pieni pala kaulasta. Sisäpinnassa on tummanvihertävä lyijylasite.
KE321:019	Yksikkö M321. Keramiikka-astia, 1 kpl. Huokoinen lasittamaton. Sekundaaristi palanut kylkipala. Ulkopinta on rihlattu. Saviaines on kellertävän harmaata.
KE321:020	Yksikkö M321. Keramiikka-astia, 1 kpl. Erittäin kovaksi poltettu. Kylkipala. Saviaines on kellertävän harmaata.. Ulkopinnassa on rippeitä lasitteesta.
KE321:021	Yksikkö M321. Keramiikka-astia, 1 kpl. Kivisavi. Kannun pohjan pala. Reuna on muotoiltu sormipainantein. Saviaines

- on vaalean beigeä. Pala on lasittamaton.
- KE321:022 Yksikkö M321. Keramiikka-astia, 1 kpl. Kivisavi. Kannun pohjan pala. Reuna on muotoiltu sormipainantein. Saviaines on tummanharmaata. Ulkopinnassa on kulunut, ruskea silaus ja suolalasisitettä.
- KE321:023 Yksikkö M321. Keramiikka-astia, 1 kpl. Kivisavi. Kylkipala joka kapenee kaulaksi. saviaines kellertävää. Ulkopinnassa vaalearuskea silaus ja suolalasisite. Sisäpinnassa harmaa silaus.
- KE321:024 Yksikkö M321. Keramiikka-astia, 1 kpl. Kivisavi. Kohokuvioidun astian kylkipala. saviaines on beigen väristä. Ulkopinnassa on tummanruskea silaus ja suolalasisite sekä kohokuvio, joka mahdollisesti esittää Bartmann - miehen partaa.
- KE321:025 Yksikkö M321. Keramiikka-astia, 1 kpl. Kivisavi. Vertikaalinen, litteä korva, jossa on kaksi pitkittäistä uurretta. Saviaines on harmaata. Pinta on hieman kiiltävä, mutta ei lasitettu.
- KE321:026 Yksikkö M321. Keramiikka-astia, 9 kpl. Kivisavi. Suun reunan pala, vertikaalin korvan katkelma ja kylkipaloja todennäköisesti samasta astiasta. Saviaines on kellertävää. Ulkopinnassa on punaruskea silaus ja suolalasisite.
- KE321:027 Yksikkö M321. Keramiikka-astia, 1 kpl. Kivisavi. Kylkipala. Saviaines on kellertävää. Ulkopinnassa on ruskea silaus ja suolalasisite.
- KE321:028 Yksikkö M321. Keramiikka-astia, 2 kpl. Kivisavi. Kylkipaloja. Saviaines on ruskehtavan harmaata. Ulkopinnassa on ruskea silaus ja suolalasisite.
- KE321:029 Yksikkö M321. Keramiikka-astia, 4 kpl. Kivisavi. Kylkipaloja. Saviaines on kellertävää. Ulkopinta on vaaleanruskean ja harmaan kirjava, yhdessä palassa rihlattu.
- KE321:030 Yksikkö M321. Keramiikka-astia, 1 kpl. Kivisavi. Kylkipaloja. Saviaines on kellertävää. Ulkopinnassa on vaaleanruskea silaus ja suolalasisite. Sisäpinta on harmaa. Yksi pala on sekundaaristi palanut ja ulkopinnastaan harmaankirjava.
- KE321:031 Yksikkö M321. Keramiikka-astia, 1 kpl. Kivisavi. Kylkipala. Saviaines on kellertävän ruskehtavaa. Ulkopinnassa on keltainen silaus ja suolalasisite.
- KE321:032 Yksikkö M321. Keramiikka-astia, 1 kpl. Kivisavi. Kylkipala. Saviaines on ruskehtavan harmaata. Ulko- ja sisäpinnassa on ohut, kellertävä silaus.
- KE321:033 Yksikkö M321. Keramiikka-astia, 1 kpl. Kivisavi. Kylkipala. Saviaines on ruskehtavan harmaata. Ulkopinnassa on kellanruskea silaus ja suolalasisite.
- KE321:034 Yksikkö M321. Keramiikka-astia, 1 kpl. Kivisavi. Kylkipala. Saviaines on harmaata. Ulkopinnassa on harva rihlaus.
- KE321:035 Yksikkö M321. Keramiikka-astia, 2 kpl. Kivisavi. Kylkipalat. Saviaines on kellertävää. Ulkopinnassa on epätasainen, ruskea silaus sekä suolalasisite.
- KE321:036 Yksikkö M321. Keramiikka-astia, 1 kpl. Kivisavi. Kylkipala. Saviaines on harmaata. Ulkopinta on mustunut ja siinä on horisontaaliuurre.
- KE321:037 Yksikkö M321. Keramiikka-astia, 1 kpl. Osittain sintraantunut. Kylkipala. Saviaines on vaalean beigen väristä. Ulkopinnassa on tiheä rihlaus.
- KE321:038 Yksikkö M321. Keramiikka-astia, 1 kpl. Osittain sintraantunut. Kylkipala. Saviaines beigen väristä. Ulkopinta on lähes kokonaan lohjennut pois, siinä on säilynyt vähän harmahtavan ruskeaa silausta. sisäpinnassa ruskea silaus.
- KE321:039 Yksikkö M321. Keramiikka-astia, 1 kpl. Kivisavi. Korvan tyvi. Saviaines on harmaata. Astian ulkopinnassa on vaaleanruskea, sisäpinnassa beigen värinen silaus.
- KE321:040 Yksikkö M321. Keramiikka-astia, 1 kpl. Huokoinen lasittamaton punasavi. Pieni kylkipala, jonka sisä- ja ulkopinnassa on vaalea savilietesilaus.
- KE321:041 Yksikkö M321. Keramiikka-astia, 2 kpl. Huokoinen lasitettu punasavi. Suun reunan ja kyljen palat mahdollisesti samasta astiasta. Sisäpinnassa on kellanruskea lyijylasisite. Reuna on ulospäin taivutettu.
- KE321:042 Yksikkö M321. Keramiikka-astia, 1 kpl. Huokoinen lasitettu punasavi. Pieni sisäpinnan lohje kyljestä. Pinnassa on kellertävän ruskehtava lyijylasisite.
- KE321:043 Yksikkö M321. Keramiikka-astia, 1 kpl. Huokoinen lasittamaton punasavi. Pieni kylkipala, jonka ulkopinta on rihlattu.
- KE321:044 Yksikkö M321. Keramiikka-astia, 3 kpl. Kivisavi. Kylkipaloja. saviaines on beigen väristä. Ulkopinnassa on paikoin vaaleanruskeaa silausta.
- KE321:045 Yksikkö M321. Keramiikka-astia, 1 kpl. Kivisavi. Kylkipala. Saviaines on vaaleanharmaata. Ulko- ja sisäpinnassa on ruskea silaus ja ulkopinnassa rihlaus sekä suolalasisite.
- KE321:046 Yksikkö M321. Keramiikka-astia, 3 kpl. Kivisavi. Kannun pohjan ja kyljen paloja samasta astiasta. Saviaines on kellanharmaata. Pohjan reuna on muotoiltu sormipainantein. Keskiäika.
- KE322:001 Yksikkö R322. Keramiikka-astia, 1 kpl. Huokoinen lasitettu. Vadin reunan pala. Saviaines on tummanharmaata. Sisäpinnassa on musta lyijylasisite.
- KE322:002 Yksikkö R322. Keramiikka-astia, 1 kpl. Huokoinen lasittamaton. Litteä pala mahdollisesti pohjasta. Saviaines on kellertävän harmaata. Toinen pinta on noen tahraama.
- KE325:001 Yksikkö M325. Keramiikka-astia, 1 kpl. Huokoinen lasitettu punasavi. Suun reunan pala. Reuna taivutettu ulospäin. Sisäpinnassa on ruskea lyijylasisite. Ulkopinnassa on kaulassa kohoharjanne.
- KE325:002 Yksikkö M325. Keramiikka-astia, 1 kpl. Huokoinen lasitettu punasavi. Kylkipala. Sisäpinnassa on kellanruskea lyijylasisite ja ulkopinnassa horisontaali, leimalla tehty kuviovyöhyke.
- KE325:003 Yksikkö M325. Keramiikka-astia, 1 kpl. Huokoinen lasitettu punasavi. Kylkipala. Sisäpinnassa on kellanruskea lyijylasisite, ulkopinta on tasainen.
- KE325:004 Yksikkö M325. Keramiikka-astia, 1 kpl. Huokoinen lasitettu punasavi. Pohjan pala, jonka sisäpinnassa on kellertävä lyijylasisite.
- KE325:005 Yksikkö M325. Keramiikka-astia, 1 kpl. Huokoinen lasitettu punasavi. Kylkipala, jonka sisäpinnassa on ruskea lyijylasisite. Ulkopinta on tasainen.
- KE325:006 Yksikkö M325. Keramiikka-astia, 1 kpl. Huokoinen lasittamaton punasavi. Pieni kyljen siru.
- KE325:007 Yksikkö M325. Keramiikka-astia, 1 kpl. Kivisavi. Kyljen pala. Saviaines on kellanharmaata. Ulkopinnassa on rihlaus, kellanruskea silaus ja lyijylasisite. sisäpinta on harmaa
- KE329:001 Yksikkö M329. Keramiikka-astia, 1 kpl. Ilman dreijaa tehty. Pohjanpala. Saviaines on ruskehtavanharmaata. Sisäpinta on mustunut.
- KE329:002 Yksikkö M329. Keramiikka-astia, 3 kpl. Ilman dreijaa tehty. Kylkipaloja. Saviaines on ruskehtavanharmaata. Sisäpinta on mustunut.
- KE329:003 Yksikkö M329. Keramiikka-astia, 2 kpl. Ilman dreijaa tehty. Kylkipaloja, joista ulkopinta on lohjennut pois. Saviaines on ruskehtavaa.
- KE329:004 Yksikkö M329. Keramiikka-astia, 1 kpl. Ilman dreijaa tehty. Kylkipala. Saviaines on harmaata, ulkopinta mustunut.
- KE329:005 Yksikkö M329. Keramiikka-astia, 1 kpl. Huokoinen lasittamaton punasavi. Pieni suun reunan pala.

- KE329:006 Yksikkö M329. Keramiikka-astia, 1 kpl. Huokoinen lasittamaton. Sekundaaristi palanut suun reunan pala. Reuna on ulospäin taivutettu ja kovera. Saviaines on vaaleanharmaata.
- KE329:007 Yksikkö M329. Keramiikka-astia, 1 kpl. Huokoinen lasitettu. Suun reunan pala. Reuna on ulospäin taivutettu. Saviaines on kellertävän harmaata. Ulkopinnassa ja sisäpinnan yläreunassa on vihreän kirjava lyijylasite.
- KE329:008 Yksikkö M329. Keramiikka-astia, 1 kpl. Kivisavi. Kylkipala. Saviaines on kellertävän harmaata. Ulko- ja sisäpinnassa on punertavan ruskehtava silaus, ulkopinta on rihlattu.
- KE329:009 Yksikkö M329. Keramiikka-astia, 2 kpl. Kivisavi. Kylkipalat todennäköisesti samasta astiasta. Saviaines kellertävää. Lasittamaton.
- KE329:010 Yksikkö M329. Keramiikka-astia, 1 kpl. Kivisavi. Kylkipala. saviaines kellertävää. Ulkopinnassa on kellertävänruskea silaus.
- KE329:011 Yksikkö M329. Keramiikka-astia, 1 kpl. Kivisavi. Suun reunan pala. Saviaines on kellertävänharmaata. Ulkopinta on laukkaan punaruskea ja suolalasettu.
- KE329:012 Yksikkö M329. Keramiikka-astia, 1 kpl. Kivisavi. Kylkipala. Saviaines on harmaata. Ulkopinnassa on rihlaus, kellanruskea silaus ja suolalasette.
- KE330:001 Yksikkö M330. Keramiikka-astia, 1 kpl. Huokoinen lasitettu punasavi. Suun reunan pala. Reuna on ulospäin taivutettu. Sisä- ja ulkopinnassa on kellertävä lyijylasite.
- KE330:002 Yksikkö M330. Keramiikka-astia, 1 kpl. Huokoinen lasitettu punasavi. Kylkipala. Sisäpinnassa on väritön lyijylasite. Ulkopinta on tasainen.
- KE330:003 Yksikkö M330. Keramiikka-astia, 1 kpl. Huokoinen lasitettu punasavi. Kylkipala, jonka sisäpinnassa on tummanruskea, rosoinen lyijylasite. Ulkopinnassa on jalan kiinnityskohta.
- KE330:004 Yksikkö M330. Keramiikka-astia, 2 kpl. Huokoinen lasitettu punasavi. Kylkipalat eri astioista. sisäpinnassa on vaaleanruskea tai väritön lyijylasite. Toisesta palasta on ulkopinta lohjennut pois, toisen pinta on tasainen.
- KE330:005 Yksikkö M330. Keramiikka-astia, 1 kpl. Ilman dreijaa tehty. Kylkipala. Saviaines on kellertävänharmaata, ulkopinta on mustunut.
- KE330:006 Yksikkö M330. Keramiikka-astia, 1 kpl. Ilman dreijaa tehty. Pieni kyljen pala. Saviaines on ruskehtavaa.
- KE331:001 Yksikkö M331. Keramiikka-astia, 1 kpl. Huokoinen lasitettu punasavi. Pieni suun reunan siru ohutseinämäisestä astiasta. Sisä- ja ulkopinnassa on kirkkaanvihreä lasite.
- KE401:001 Yksikkö M401. Keramiikka-astia, 1 kpl. Huokoinen lasitettu punasavi. Kylkipala. saviaines on vaalean punertavaa. Sisäpinnassa on keltainen lyijylasite.
- KE401:002 Yksikkö M401. Keramiikka-astia, 1 kpl. Huokoinen lasitettu punasavi. Suun reunan pala. Reuna on suora. Sisä- ja ulkopinta ovat lohjenneet pois, reunan päällä on ruskehtavan keltaista lyijylasitetta.
- KE401:003 Yksikkö M401. Keramiikka-astia, 1 kpl. Huokoinen lasitettu punasavi. Pieni vadin kyljen siru, jossa on bolusraitia ja ruskehtava lyijylasite.
- KE402:001 Yksikkö M402. Keramiikka-astia, 1 kpl. Huokoinen lasitettu punasavi. Pohja ja osa kyljistä. Astia kapenee alaspäin. Pohjaa ympäröi rengasmainen jalkaosaa. Sisä- ja ulkopinnassa on ruskea lyijylasite.
- KE402:002 Yksikkö M402. Keramiikka-astia, 2 kpl. Huokoinen lasitettu punasavi. Suun reunan paloja eri astioista. Reuna on kovera ja taivutettu ulospäin. Sisäpinnassa on ruskea lyijylasite. Ulkopinta on nokinen.
- KE402:003 Yksikkö M402. Keramiikka-astia, 1 kpl. Huokoinen lasitettu punasavi. Suun reunan pala. Reuna on taivutettu ulospäin. Sisäpinnassa on ruskea lyijylasite, ulkopinta on lohjennut pois.
- KE402:004 Yksikkö M402. Keramiikka-astia, 1 kpl. Huokoinen lasitettu punasavi. Vadin reunan pala. Reuna päättyy nauhamaiseen paksunnokseen. Sisäpinnassa on ruskea lyijylasite. Ulkopinta on mustunut.
- KE402:005 Yksikkö M402. Keramiikka-astia, 1 kpl. Huokoinen lasitettu punasavi. Vadin reunapala. Reuna on ylöspäin taivutettu. Sisäpinnan kuviointi ja lasite on kulunut pois. Ulkopinnassa on bolusraitia ja väritöntä lyijylasitetta.
- KE402:006 Yksikkö M402. Keramiikka-astia, 1 kpl. Huokoinen lasitettu punasavi. Vadin kylkipala. Sisäpinnassa on bolusraitia, tummaa kuviointia ja kellertävä lyijylasite.
- KE402:007 Yksikkö M402. Keramiikka-astia, 1 kpl. Huokoinen lasitettu punasavi. Padan jalan katkelma. Astian sisäpinnassa on vihertävänruskea lyijylasite.
- KE402:008 Yksikkö M402. Keramiikka-astia, 3 kpl. Huokoinen lasitettu punasavi. Kylkipaloja eri astioista. Sisäpinnassa on ruskea tai vihertävä lyijylasite. Ulkopinta on tasainen.
- KE402:009 Yksikkö M402. Keramiikka-astia, 1 kpl. Kivisavi. Kohokuvioitu kylkipala. saviaines on tummanharmaata. Ulkopinnassa on ruskea silaus ja suolalasette. Sisäpinnassa on vaalea silaus ja suolalasette.
- KE404:001 Yksikkö M404. Keramiikka-astia, 2 kpl. Huokoinen lasitettu punasavi. Kaksi pientä kylkipalaa. Molempien sisäpinnassa on kellertävä lyijylasite, toisen palan ulkopinta on myös lasitettu sekä rihlattu.
- KE700:001 Yksikkö M700. Keramiikka-astia, 1 kpl. Kivisavi. Schnelle-kannun tai tuopin kyljen pala. Saviaines on kellertävän valkoista. Ulkopinnassa on kohokuviointi, josta on näkyvissä henkilön jalat, kasveja ja ornamenttiikkaa sekä teksti "PAX :ICH"
- KE707:001 Yksikkö R707. Keramiikka-astia, 2 kpl. Huokoinen lasittamaton punasavi. Kyljen paloja eri astioista.
- KE707:002 Yksikkö R707. Keramiikka-astia, 1 kpl. Kivisavi. Kylkipala. Saviaines on ruskeanharmaata.
- KE710:001 Yksikkö M710. Keramiikka-astia, 1 kpl. Huokoinen lasitettu punasavi. Suun reunan pala.. Reuna on ulospäin taivutettu. Sisäpinnassa on ruskea lyijylasite. Ulkopinnassa on kaulassa horisontaali kohoharjanne ja sen alapuolella rihlausta
- KE710:002 Yksikkö M710. Keramiikka-astia, 1 kpl. Huokoinen lasitettu punasavi. Kylkipaloja eri astioista. Sisäpinnassa on väritön/kellertävä/ruskea lyijylasite. Yhdessä palassa ulkopinta on rihlattu, toisessa tasainen ja kolmannesta se on lohjennut pois.
- KE710:003 Yksikkö M710. Keramiikka-astia, 1 kpl. Huokoinen lasitettu punasavi. Vadin kylkipala. Sisäpinnassa on bolusraitia ja kellertävä lyijylasite.
- KE710:004 Yksikkö M710. Keramiikka-astia, 1 kpl. Huokoinen lasitettu punasavi. Pienen kahvan pää.
- KE710:005 Yksikkö M710. Keramiikka-astia, 1 kpl. Huokoinen lasittamaton. Kylkipala. Savimassa on ruskehtavaa.
- KE710:006 Yksikkö M710. Keramiikka-astia, 1 kpl. Huokoinen lasittamaton. Kylkipala. Savimassa on tummanharmaata.
- KE710:007 Yksikkö M710. Keramiikka-astia, 1 kpl. Huokoinen lasittamaton. Suun reunan pala. Reuna on hieman sisäänpäin taivutettu. Ulkopinnassa on suun alapuolella kohoharjanne. savimassa on harmahtavan punaruskeaa. Ulko- ja sisäpinnassa on ruskehtava pintasilaus.
- KE710:008 Yksikkö M710. Keramiikka-astia, 1 kpl. Kivisavi. Kylkipala, jossa on kädensijan tyvi. saviaines on ruskehtavan harmaata. sisä- ja ulkopinnassa on ruskea silaus ja suolalasette. Ulkopinta on rihlattu.
- KE711:001 Yksikkö R711. Keramiikka-astia, 1 kpl. Kivisavi. Kylkipala. Saviaines on kellertävää. Pinnassa on harmaa silaus. Ulkopinta on rihlattu.
- KE711:002 Yksikkö R711. Keramiikka-astia, 1 kpl. Huokoinen lasitettu punasavi. Suun reunan pala. Reuna on sisäänpäin

- taivutettu, sisäpuolella on paksunnos. Ulkopinnassa on kohoharjanne ja sen alapuolella rihausta. Sisäpinnassa on väritön lyijylasite.
- KE711:003 Yksikkö R711. Keramiikka-astia, 1 kpl. Huokoinen lasittamaton punasavi. Pieni kylkipala. Ulkopinta on rihlattu, sisäpinta harmaa.
- KE713:001 Yksikkö M713. Keramiikka-astia, 1 kpl. Huokoinen lasitettu punasavi. Paksu kylkipala. Pinnat ovat mustat, mahdollisesti astia tai pala on sekundaaristi palanut. Sisäpinta on lasitettu.
- KE713:002 Yksikkö M713. Keramiikka-astia, 1 kpl. Huokoinen lasitettu punasavi. Vadin reuna, jossa on pieni, rengasmainen paksunnos. Sisäpinnassa on vaalea savilietesilauus ja sen päällä keltainen lyijylasite.
- KE713:003 Yksikkö M713. Keramiikka-astia, 1 kpl. Huokoinen lasittamaton. Pieni kylkipala. saviaines on kellertävän harmaata. Ulkopinta on rihlattu.
- KE714:001 Yksikkö M714. Keramiikka-astia, 2 kpl. Huokoinen lasitettu punasavi. Kylkipaloja eri astioista. Toisen sisäpinnassa kellertävä lyijylasite ja ulkopinta mustunut. Toisen sisäpinnassa on ruskea ja ulkopinnassa tummanvihreä lyijylasite.
- KE714:002 Yksikkö M714. Keramiikka-astia, 1 kpl. Huokoinen lasittamaton punasavi. Suun reunan pala. Reuna on kovera ja taivutettu ulospäin.
- KE714:003 Yksikkö M714. Keramiikka-astia, 2 kpl. Huokoinen lasittamaton. Kylkipaloja. Saviaines on ruskehtavan harmaata, pinnat ovat mustat.
- KE714:004 Yksikkö M714. Keramiikka-astia, 1 kpl. Kivisavi. Sormipainantein muotoiltu kannun pohjan reuna. Saviaines on vaaleaa, kellertävän harmaata. Pinta on punaruskean laikukas ja paikoin lasitettu.
- KE714:005 Yksikkö M714. Keramiikka-astia, 2 kpl. Kivisavi. Kylkipalat mahdollisesti samasta astiasta, saviaines on kellertävää, pinnat vaaleanharmaat ja lasittamattomat.
- KE714:006 Yksikkö M714. Keramiikka-astia, 2 kpl. Kivisavi. Kylkipalat mahdollisesti samasta astiasta. Saviaines on ruskeanharmaata. Ulkopinnassa on tummanruskea silaus ja suolalasilite. Sisäpinnassa on ruskea silaus.
- KE714:007 Yksikkö M714. Keramiikka-astia, 1 kpl. Kivisavi. Ohut kylkipala. Saviaines on vaalean beigeä. Ulkopinnassa on vaaleanruskea silaus ja suolalasilite.
- KE714:008 Yksikkö M714. Keramiikka-astia, 1 kpl. Kivisavi. Kylkipala. Saviaines on beigenväristä. Ulkopinnassa on ruskea silaus ja suolalasilite. Sisäpinnassa on punaruskea silaus.
- KE714:009 Yksikkö M714. Keramiikka-astia, 1 kpl. Kivisavi. Kylkipala. Saviaines on ruskehtavanharmaata. Pinnat ovat lasittamattomat.
- KE715:001 Yksikkö M715. Keramiikka-astia, 2 kpl. Huokoinen lasitettu punasavi. Suun reunan pala ja kylkipala. Sisäpinnassa on ruskea lyijylasite.. Reuna on ulospäin taivutettu. Kyljen ulkopinta on rihlattu.
- KE721:001 Yksikkö M721. Keramiikka-astia, 1 kpl. Huokoinen lasitettu punasavi. Kylkipala, jonka sisäpinnassa on väritön lyijylasite. Ulkopinta on sileä.
- KE721:002 Yksikkö M721. Keramiikka-astia, 3 kpl. Huokoinen lasitettu punasavi. Kylkipaloja, joiden sisäpinnassa on tummanruskea lyijylasite. Ulkopinta on sileä.
- KE721:003 Yksikkö M721. Keramiikka-astia, 1 kpl. Huokoinen lasittamaton punasavi. Kylkipala. Ulkopinnassa rihaus ja tummanruskea silaus.
- KE721:004 Yksikkö M721. Keramiikka-astia, 1 kpl. Huokoinen lasitettu valkosavi. Pieni kylkipala. Sisäpinnassa on punertavan keltainen lyijylasite. Ulkopinta on lohjennut pois.
- KE721:005 Yksikkö M721. Keramiikka-astia, 1 kpl. Kivisavi. Kylkipala. Saviaines on ruskehtavan harmaata. Ulkopinta on rihlattu, lasittamaton.
- KE728:001 Yksikkö M728. Keramiikka-astia, 2 kpl. Huokoinen lasitettu punasavi. Kylkipalat samasta astiasta. Sisäpinta lohjennut suurimmaksi osaksi pois, siinä on jäänteitä värittömästä lyijylasitteesta. Ulkopinta on lohjennut kokonaan pois.
- KE730:001 Yksikkö M730. Keramiikka-astia, 1 kpl. Huokoinen lasittamaton. Kylkipala. Saviaines on harmaata. Pinnat ovat lasittamattomat.
- KE732:001 Yksikkö M732. Keramiikka-astia, 1 kpl. Huokoinen lasittamaton punasavi. Suun reunan pala. Reuna on suora, ulkopuolella on paksunnos.
- KE801:001 Yksikkö R801. Keramiikka-astia, 2 kpl. Huokoinen lasitettu punasavi. Suun reunan ja kyljen palat. Sisäpinnassa on ruskea lyijylasite. Reuna on ulospäin taivutettu, ulkopinnassa sen alapuolella on horisontaaliharjanne. Kylkipalan ulkopinta on nokinen, siinä on kaksi horisontaaliuraa, joissa on lasitetta.
- KE901:001 Yksikkö R901. Keramiikka-astia, 3 kpl. Huokoinen lasittamaton punasavi. Vadin paloja pohjan ja kyljen taitekohdasta. Kahdessa palassa myös reunaa mukana.
- KE901:002 Yksikkö R901. Keramiikka-astia, 1 kpl. Huokoinen lasitettu punasavi. Vadin reunapala. Ylöspäin taivutettu reuna, jossa on bolusraita.
- KE901:003 Yksikkö R901. Keramiikka-astia, 2 kpl. Huokoinen lasittamaton. Kylkipaloja. Saviaines on ruskehtavan harmaata.
- KE901:004 Yksikkö R901. Keramiikka-astia, 4 kpl. Huokoinen lasittamaton. Sekundaaristi palaneita kyljen ja suun reunan paloja eri astioista.
- KE901:005 Yksikkö R901. Keramiikka-astia, 1 kpl. Fajanssi. Sekundaaristi palanut kylkipala.
- KE905:001 Yksikkö M905. Keramiikka-astia, 2 kpl. Huokoinen lasittamaton. Suun reunan palat samasta astiasta tai kaakelista. Saviaines on harmaata. Reunan päällinen on tasainen, reuna on taivutettu ulkopuolelle paksunnokseksi. Ulkopinnassa, suun alla on kaksi horisontaaliuraa.
- KE906:001 Yksikkö M906. Keramiikka-astia, 2 kpl. Huokoinen lasitettu punasavi. Vadin pienet kylkipalat eri astioista. Sisäpinnassa on boluskuviointia ja kellertävä lyijylasite.
- KE906:002 Yksikkö M906. Keramiikka-astia, 1 kpl. Huokoinen lasitettu punasavi. Pieni kylkipala, jonka ulkopinnassa on osittain pois kulunut, ruskea lyijylasite. Ulkopinta on sileä.
- KE907:001 Yksikkö M907. Keramiikka-astia, 1 kpl. Huokoinen lasitettu punasavi. Suun reunan pala. Reuna on taivutettu hieman ulospäin. Sisäpinnassa on ruskea lyijylasite.
- KE907:002 Yksikkö M907. Keramiikka-astia, 1 kpl. Huokoinen lasitettu punasavi. Pieni kylkipala, jonka toisessa pinnassa on lasite.
- KE907:003 Yksikkö M907. Keramiikka-astia, 1 kpl. Huokoinen lasittamaton. Kylkipala. Saviaines on harmaan ruskeaa. Ulkopinnassa on rihaus ja punaruskea silaus.
- KE907:004 Yksikkö M907. Keramiikka-astia, 4 kpl. Huokoinen lasitettu punasavi. Kylkipaloja eri astioista. Sisäpinnassa on ruskea, kellertävän ruskea, kellertävän vihreä tai tummanvihreä lyijylasite.
- KE907:005 Yksikkö M907. Keramiikka-astia, 1 kpl. Huokoinen lasittamaton. Kovera kylkipala. Saviaines on ruskehtavan harmaata.
- KE907:006 Yksikkö M907. Keramiikka-astia, 1 kpl. Erittäin kovaksi poltettu. Lasittamaton kylkipala. Saviaines on ruskehtavan harmaata.
- KE908:001 Yksikkö M908. Keramiikka-astia, 1 kpl. Huokoinen lasitettu punasavi. Padan jalka.

- KE908:002 Yksikkö M908. Keramiikka-astia, 2 kpl. Huokoinen lasitettu punasavi. Kylkipalat. Toisen molemmissa pinnoissa ja toisen sisäpinnassa on tummanvihreä lyijylasite. Lasitteeton ulkopinta on nokinen.
- KE908:003 Yksikkö M908. Keramiikka-astia, 3 kpl. Huokoinen lasitettu punasavi. Kylkipalat, joiden sisäpinnassa on kellertävänruskea lyijylasite.
- KE908:004 Yksikkö M908. Keramiikka-astia, 1 kpl. Huokoinen lasitettu punasavi. Vadin reunan pala. Pinnat lasitettu ruskealla lyijylasitteella, joka on sisäpinnasta suurimmaksi osaksi lohjennut pois.
- KE909:001 Yksikkö M909. Keramiikka-astia, 1 kpl. Huokoinen lasitettu punasavi. Padan jalan katkelma.
- KE909:002 Yksikkö M909. Keramiikka-astia, 6 kpl. Huokoinen lasitettu punasavi. Kylkipaloja eri astioista. Sisäpinnassa on vihreä, ruskea tai väritön lyijylasite. Ulkopinta on rihlattu, tasainen ja/tai nokinen.
- KE909:003 Yksikkö M909. Keramiikka-astia, 1 kpl. Huokoinen lasitettu punasavi. Kylkipala, jossa on ulkopinnassa sormipainanne liittyen mahdollisesti kädensijan kiinnityskohtaan.
- KE909:004 Yksikkö M909. Keramiikka-astia, 1 kpl. Huokoinen lasitettu punasavi. Suun reunan pala. Reuna on ulospäin taivutettu ja kovera. Sisäpinnassa on vaaleanruskea lyijylasite.
- KE909:005 Yksikkö M909. Keramiikka-astia, 1 kpl. Huokoinen lasittamaton punasavi. Kylkipala. Saviaines on punaruskeaa. Sisäpinta on kiiltäväksi mustunut, tai siinä on palanutta lasitetta.
- KE909:006 Yksikkö M909. Keramiikka-astia, 1 kpl. Kivisavi. Kylkipala. Saviaines on ruskehtavan harmaata. Ulkopinnassa on tummanruskea silaus.
- KI1011:001 Yksikkö M1011. Kiviesine, 1 kpl. . Litteä pala harmaata kiveä, jonka alapinta on tasainen ja sileä. Yläpinnassa on pyöreää reunaa kiertävä ura.
- KI1013:001 Yksikkö M1013. Kiviesine, 2 kpl. . Sileitä liuskeen paloja.
- KI1015:001 Yksikkö M1015. Kiviesine, 1 kpl. . Lohje ruskehtavasta kivistä. Ehyt pinta on sileä ja siinä on suoraviivaisia naarmuja.
- KI1015:002 Yksikkö M1015. Kiviesine, 3 kpl. . Tummia, lasimaisia paloja ja pieni siru samaa ainesta, mahdollisesti gagaattia.
- KI1035:001 Yksikkö M1035. Kiviesine, 1 kpl. . Kiveä, ilmeisesti raaka-ainekappaleita. Punertavaa, tiivistä kivilajia, jossa piille tyypillisistä lohkeamistapaa muistuttavia lohkeamapintoja. Kaksi pitkää, viisikulmaista, epäsymmetristä ydintä. Halkaisijat: 3,1 cm ja 2,4 cm.
- KI1035:002 Yksikkö M1035. Kiviesine, 1 kpl. . Katkaistun kartion muotoinen, kivinen, tummanharmaan kirjava esine, jonka sivupinnassa ja alapinnassa on häränsilmäkuviointia. Värttinänkehrä?
- KI1035:003 Yksikkö M1035. Kiviesine, 1 kpl. . Liuskehioin, jonka yksi sivu on hiottu.
- KI1035:004 Yksikkö M1035. Kiviesine, 1 kpl. . Kiveä, ilmeisesti raaka-ainekappaleita. Punertavaa, tiivistä kivilajia, jossa piille tyypillisistä lohkeamistapaa muistuttavia lohkeamapintoja. Kaksi pitkää, kulmikasta, epäsymmetristä ydintä. Halkaisijat: 2,0 cm ja 2,6 cm.
- KI1040:001 Yksikkö M1040. Kiviesine, 1 kpl. . Musta liuskeen pala, jonka sileässä pinnassa on suoria uurteita. Mahdollisesti kirjoitustaulun pala.
- KI1043:001 Yksikkö M1043. Kiviesine, 1 kpl. . Liuskehioin. Kaksi pintaa on hiottu, toisessa on kahteen suuntaan tehtyjä uria.
- KI1047:001 Yksikkö M1047. Kiviesine, 1 kpl. . Hiekkakiven pala, jonka yksi reuna on kaareva.
- KI1047:002 Yksikkö M1047. Kiviesine, 1 kpl. . Musta liuskeen pala, jossa on yksi hiottu pinta.
- KI1047:003 Yksikkö M1047. Kiviesine, 1 kpl. . Kalkkikivinen(?), poikkileikkaukseltaan pyöreä, katkonainen pala, jonka toinen pää on litteä ja lohkeillut.
- KI1047:004 Yksikkö M1015. Kiviesine, 1 kpl. . Litteä liuskehioimen katkelma, jonka yksi pinta on hiottu.
- KI1056:001 Yksikkö R1056. Kiviesine, 1 kpl. . Jauhinkivi. Kulmikas punertava jotuninen hiekkakivi, jonka yläpinnalla samankeskeisesti kaartuvia hiomajälkiä. Laajuus: n. 40 cm x 20 cm, korkeus: 21 cm. Toisessa laidassa reunoiltaan pystysuora, ylhäältä päin katsottuna U-muotoinen kolo, laajuus n. 7 cm x 8 cm, syvyys n. 10 cm. Kiven pinta kulunut hionnasta kiiltäväksi sen yläpinnalta n. 8 cm levyisellä vyöhykkeellä sekä syvennyksen pohjukassa. Kivi on ehkä reiän yhdeltä reunaltaan vähitellen laajennuttua jätetty pois alkuperäisestä käyttötarkoituksestaan ja halkaistu. Siinä on nyt myös vaakasuuntainen tuore lohkeamapinta, joten hiottu yläpinta on n. 2 cm paksuisena levynä muusta kivistä irrallaan. Esine löydettiin kaivausalueen 10 S-kulmasta kiveystä purettaessa. Esinettä oli käytetty sekundäärästi pihakiveksen R1056 rakentamiseen. Se oli asetettu kiveykseen siten, että hiottu pinta ja hiontaan liittyvä kolo olivat alaspäin. Kiveyksen muut kivet olivat suunnilleen samankokoisia.
- KI1063:001 Yksikkö M1063. Kiviesine, 1 kpl. . Liuskehioimen katkelma, jonka yksi pinta on hiottu.
- KI1065:001 Yksikkö M1065. Kiviesine, 1 kpl. . Kalkkikiven pala.
- KI1067:001 Yksikkö R1067. Kiviesine, 1 kpl. . Kalkkikiven pala.
- KI1071:001 Yksikkö M1071. Kiviesine, 1 kpl. . Kalkkikiven pala.
- KI1072:001 Yksikkö R1072. Kiviesine, 1 kpl. . Pieni, valkoinen kalkkikiven pala.
- KI1072:002 Yksikkö R1072. Kiviesine, 1 kpl. . Pitkä, suorakaiteenmuotoinen, litteä liuskeen pala.
- KI1072:003 Yksikkö R1072. Kiviesine, 1 kpl. . Kalkkikiven pala.
- KI1072:004 Yksikkö R1072. Kiviesine, 1 kpl. . Kalkkikiven pala.
- KI1078:001 Yksikkö M1078. Kiviesine, 1 kpl. . Liuskehioin. Toinen pää murtunut. Pituus: 24,1 cm.
- KI1078:002 Yksikkö M1078. Kiviesine, 1 kpl. . Liuskehioin. Litteä, kaksi pintaa on hiottu.
- KI1078:003 Yksikkö M1078. Kiviesine, 1 kpl. . Liuskehioimen katkelma. Kaksi pintaa on hiottu, toisessa on pitkittäisuurre.
- KI1078:004 Yksikkö M1078. Kiviesine, 1 kpl. . Kalkkikiven pala.
- KI1084:001 Yksikkö M1084. Kiviesine, 1 kpl. . Pitkänomainen liuskehioin, jonka neljä sivua on hiottu.
- KI1084:002 Yksikkö M1084. Kiviesine, 1 kpl. . Pitkänomainen liuskehioin, jonka kaksi sivua on hiottu.
- KI1084:003 Yksikkö M1084. Kiviesine, 1 kpl. . Pitkänomainen liuskehioin, jonka yksi pinta on hiottu.
- KI1084:004 Yksikkö M1084. Kiviesine, 1 kpl. . Pitkänomainen, lohkeillut liuskehioin, jonka yksi sivu on hiottu.
- KI1084:005 Yksikkö M1084. Kiviesine, 1 kpl. . Litteä liuskehioin, jonka kaksi sivua on hiottu.
- KI1084:006 Yksikkö M1084. Kiviesine, 1 kpl. . Litteän liuskehioimen katkelma, jonka sivut on hiottu.
- KI1084:007 Yksikkö M1084. Kiviesine, 1 kpl. . Hiekkakiven pala, jonka ehjä sivu on pyöreälinjainen.
- KI1084:008 Yksikkö M1084. Kiviesine, 12 kpl. . Kalkkikiven paloja.
- KI1084:009 Yksikkö M1084. Kiviesine, 1 kpl. . Litteä liuskehioin, jonka yksi pinta on hiottu.
- KI1084:010 Yksikkö M1084. Kiviesine, 1 kpl. . Pitkä liuskehioin, jonka yksi pinta on hiottu.
- KI1084:011 Yksikkö M1084. Kiviesine, 11 kpl. . Kalkkikiven paloja.
- KI1084:012 Yksikkö M1084. Kiviesine, 52 kpl. . Kalkkikiven paloja.
- KI1084:013 Yksikkö M1084. Kiviesine, 1 kpl. . Kalkkikiven pala.

KI1088:001 Yksikkö M1088. Kiviesine, 9 kpl. . Kalkkikiven paloja.  
 KI1089:001 Yksikkö M1089. Kiviesine, 1 kpl. . Toisesta päästä suippo liuskehioin. Yksi pinta on hiottu.  
 KI1089:002 Yksikkö M1089. Kiviesine, 31 kpl. . Kalkkikiven paloja.  
 KI1091:001 Yksikkö M1091. Kiviesine, 1 kpl. . Liuskehioimen pala, jossa on kaksi hiottua pintaa.  
 KI1094:001 Yksikkö M1094. Kiviesine, 2 kpl. . Kalkkikiven paloja.  
 KI1095:001 Yksikkö M1095. Kiviesine, 4 kpl. . Kalkkikiven paloja.  
 KI1103:001 Yksikkö M1103. Kiviesine, 1 kpl. . Kapea, poikkileikkaukseltaan neliömäinen liuskehioimen katkelma.  
 KI1103:002 Yksikkö M1103. Kiviesine, 1 kpl. . Litteä liuskeen pala, jossa on pieni reiänpuolikas.  
 KI1107:001 Yksikkö M1107. Kiviesine, 1 kpl. . Kalkkikiven pala.  
 KI1128:001 Yksikkö M1128. Kiviesine, 1 kpl. . Kalkkikiven pala.  
 KI1134:001 Yksikkö M1134. Kiviesine, 1 kpl. . Liuskehioin. Kaksi pintaa hiottu, toisessa on pitkittäinen uurre.  
 KI1135:001 Yksikkö M1135. Kiviesine, 1 kpl. . Liuskehioin, jonka yksi sivu on hiottu.  
 KI1135:002 Yksikkö M1135. Kiviesine, 1 kpl. . Kalkkikiven pala.  
 KI1138:001 Yksikkö M1138. Kiviesine, 1 kpl. . Pieni kalkkikiven pala.  
 KI1142:001 Yksikkö M1142. Kiviesine, 1 kpl. . Kalkkikiven pala.  
 KI1145:001 Yksikkö M1145. Kiviesine, 1 kpl. . Liuskehioimen katkelma, jossa on yksi hiottu pinta.  
 KI1145:002 Yksikkö M1145. Kiviesine, 4 kpl. . Kalkkikiven paloja.  
 KI1148:001 Yksikkö M1148. Kiviesine, 2 kpl. . Kalkkikiven paloja.  
 KI1149:001 Yksikkö M1149. Kiviesine, 1 kpl. . Liuskehioimen katkelma. Yksi pinta on hiottu.  
 KI1149:002 Yksikkö M1149. Kiviesine, 1 kpl. . Liuskehioin, jossa on yksi hiottu pinta.  
 KI1149:003 Yksikkö M1149. Kiviesine, 1 kpl. . Kapea liuskehioimen katkelma, jossa on yksi pinta hieman hiottu.  
 KI1149:004 Yksikkö M1149. Kiviesine, 1 kpl. . Pienen liuskehioimen pala, jonka kaikki neljä ehyttä sivua ovat hiottu.  
 KI1149:005 Yksikkö M1149. Kiviesine, 1 kpl. . Kalkkikiven pala.  
 KI1149:006 Yksikkö M1149. Kiviesine, 16 kpl. . Kalkkikiven paloja.  
 KI1149:007 Yksikkö M1149. Kiviesine, 3 kpl. . Kalkkikiven paloja.  
 KI1149:008 Yksikkö M1149. Kiviesine, 12 kpl. . Kalkkikiven paloja.  
 KI1154:001 Yksikkö M1154. Kiviesine, 1 kpl. . Liuskehioin. Yksi hiottu pinta, josta on suuri osa lohjennut pois.  
 KI1155:001 Yksikkö M1155. Kiviesine, 2 kpl. . Kalkkikiven paloja.  
 KI1159:001 Yksikkö M1159. Kiviesine, 3 kpl. . Kalkkikiven paloja.  
 KI1162:001 Yksikkö M1162. Kiviesine, 4 kpl. . Kalkkikiven paloja.  
 KI1162:002 Yksikkö M1162. Kiviesine, 12 kpl. . Kalkkikiven paloja.  
 KI1165:001 Yksikkö M1165. Kiviesine, 9 kpl. . Kalkkikiven paloja.  
 KI1168:001 Yksikkö M1168. Kiviesine, 1 kpl. . Kalkkikiven pala.  
 KI1169:001 Yksikkö M1169. Kiviesine, 1 kpl. . Kapea liuskehioimen katkelma, jossa on kolme hiottua pintaa.  
 KI305:001 Yksikkö M305. Kiviesine, 1 kpl. . Liuskeen pala, jonka pinnassa on pyöreätä hiontajälkeä.  
 KI305:002 Yksikkö M305. Kiviesine, 5 kpl. . Kalkkikiven paloja. Joukossa yksi teräväsärmäinen, kellertävä iskos, jossa punaisia vyöhykkeitä.  
 KI305:003 Yksikkö M305. Kiviesine, 1 kpl. . Litteän, pienen liuskehioimen katkelma.  
 KI305:004 Yksikkö M305. Kiviesine, 10 kpl. . Kalkkikiven paloja.  
 KI305:005 Yksikkö M305. Kiviesine, 1 kpl. . Kalkkikiven pala.  
 KI305:006 Yksikkö M305. Kiviesine, 1 kpl. . Koveran kuperan, pyöreälinjaisen gagaattiesineen katkelma, jossa on porattu, rikkonainen reikä. Koveralla puolella on ohut uurre, kuperalla puolella, samassa kohdassa on porrasmainen pykälä.  
 KI305:007 Yksikkö M305. Kiviesine, 2 kpl. . Mustia, särmikkäitä, kiiltävöpintaisia gagaatinpaloja, joissa on harmaata, karkeaa kuorikerrosta.  
 KI312:001 Yksikkö M312. Kiviesine, 1 kpl. . Liuskehioimen katkelma.  
 KI312:002 Yksikkö M312. Kiviesine, 5 kpl. . Kalkkikiven paloja.  
 KI312:003 Yksikkö M312. Kiviesine, 1 kpl. . Litteä liuskeen pala, lonka toisessa päässä on reikä. Reiän vieressä on halkeama.  
 KI313:001 Yksikkö M313. Kiviesine, 5 kpl. . Kalkkikiven paloja.  
 KI313:002 Yksikkö M313. Kiviesine, 1 kpl. . Litteän liuskehioimen katkelma.  
 KI313:003 Yksikkö M313. Kiviesine, 1 kpl. . Liuskeen lohjennut, litteä pala, jonka pinnassa on kaksi samansuuntaista, suoraa. Ohutta naarmua.  
 KI314:001 Yksikkö M314. Kiviesine, 2 kpl. . Liuskehioimen katkelmia.  
 KI318:001 Yksikkö M318. Kiviesine, 2 kpl. . Kalkkikiven paloja.  
 KI318:002 Yksikkö M318. Kiviesine, 15 kpl. . Kalkkikiven paloja. Yhdessä tiilenpunaista kiviainesta mukana.  
 KI321:001 Yksikkö M321. Kiviesine, 1 kpl. . Laakea kivi, jonka reuna pyörästetty. Toinen laakea sivu tasainen.  
 KI321:002 Yksikkö M321. Kiviesine, 140 kpl. . Kalkkikiven paloja.  
 KI325:001 Yksikkö M325. Kiviesine, 4 kpl. . Kalkkikiven paloja.  
 KI329:001 Yksikkö M329. Kiviesine, 6 kpl. . Kalkkikiven paloja.  
 KI330:001 Yksikkö M330. Kiviesine, 3 kpl. . Kalkkikiven paloja.  
 KI402:001 Yksikkö M402. Kiviesine, 1 kpl. . Litteä, pyöreäpäinen liuskehioin.  
 KI402:002 Yksikkö M402. Kiviesine, 1 kpl. . Kalkkikiven pala.  
 KI710:001 Yksikkö M710. Kiviesine, 5 kpl. . Kalkkikiven paloja.  
 KI711:001 Yksikkö R711. Kiviesine, 2 kpl. . Kalkkikiven paloja.  
 KI714:001 Yksikkö M714. Kiviesine, 7 kpl. . Kalkkikiven paloja.  
 KI715:001 Yksikkö M715. Kiviesine, 4 kpl. . Kalkkikiven paloja.  
 KI907:001 Yksikkö M907. Kiviesine, 1 kpl. . Kalkkikiven pala.  
 KI908:001 Yksikkö M908. Kiviesine, 1 kpl. . Kalkkikiven pala.  
 KI909:001 Yksikkö M909. Kiviesine, 2 kpl. . Kalkkikiven paloja.  
 KI909:002 Yksikkö M909. Kiviesine, 1 kpl. . Kiekon katkelma. Vaaleanharmaata kiveä. Noin kuudesosa pyöreästä kiekosta, jonka keskellä reikä. Alapinta tasainen, yläpinta hieman kupera. Pinta hiottu. Yläpinnalla katkelman reunassa keskenään

ristikkäisiä uurtoviivoja, mahdollisesti geometrisen kuvion tai kirjaimen osa. Katkelman halkaisija: 3,7 cm.

KT313:001 Yksikkö M313. Tekstiili, 3 kpl. . Kolme palaa samanlaista, tiivistä tekstiiliä. Kaksi paloista kankaan reunasta. Suurin paloista: 6,5 cm x 7,5 cm.

KT313:002 Yksikkö M313. Tekstiili, 1 kpl. .

KT714:001 Yksikkö M714. Tekstiili, 1 kpl. . Pieni, hauras tekstiilifragmentti.

KU1013:001 Yksikkö M1013. Kuona, 1 kpl. . Litteä, lasittunut pala.

KU1015:001 Yksikkö M1015. Kuona, 12 kpl. . Palaneita, kuplineita, pieniä savimöykkyjä.

KU1015:002 Yksikkö M1015. Kuona, 5 kpl. . Palaneita, kuplineita savimöykkyjä.

KU1015:003 Yksikkö M1015. Kuona, 2 kpl. . Palaneita, kuplineita savimöykkyjä.

KU1035:001 Yksikkö M1035. Kuona, 2 kpl. . Palaneita, kuplineita, lasittuneita savimöykkyjä.

KU1035:002 Yksikkö M1035. Kuona, 11 kpl. . Palaneita, kuplineita, lasittuneita savimöykkyjä.

KU1035:003 Yksikkö M1035. Kuona, 2 kpl. . Palaneita, kuplineita, lasittuneita savimöykkyjä.

KU1035:004 Yksikkö M1035. Kuona, 1 kpl. . Vaalea, palanut möykky, jonka pinnassa on paikoin kellertävää lasitusta. Mahdollisesti palanut kalkkikiven pala.

KU1035:005 Yksikkö M1035. Kuona, 1 kpl. . Vaalea möykky, jossa on vihreää lasitetta pinnassa.

KU1047:001 Yksikkö M1047. Kuona, 15 kpl. . Kuplineita möykkyjä.

KU1047:002 Yksikkö M1047. Kuona, 1 kpl. . Kuplinut, pieni möykky.

KU1047:003 Yksikkö M1047. Kuona, 2 kpl. . Kuplineita möykkyjä.

KU1047:004 Yksikkö M1047. Kuona, 1 kpl. . Kuplinut möykky.

KU1047:005 Yksikkö M1047. Kuona, 2 kpl. . Kuplineita möykkyjä.

KU1052:001 Yksikkö M1052. Kuona, 1 kpl. . Pieni, kuplinut möykky.

KU1055:001 Yksikkö M1055. Kuona, 8 kpl. . Kuplineita möykkyjä.

KU1058:001 Yksikkö M1058. Kuona, 1 kpl. . Pieni, osittain lasittunut möykky.

KU1058:002 Yksikkö M1058. Kuona, 1 kpl. . Kuplinut möykky.

KU1059:001 Yksikkö M1059. Kuona, 2 kpl. . Kuplineita möykkyjä.

KU1062:001 Yksikkö M1062. Kuona, 2 kpl. . Kuplineita, kevyitä möykkyjä.

KU1063:001 Yksikkö M1063. Kuona, 1 kpl. . Kuplinut möykky.

KU1072:001 Yksikkö R1072. Kuona, 1 kpl. . Kuplinut möykky.

KU1078:001 Yksikkö M1078. Kuona, 1 kpl. . Pieni, kuplinut möykky.

KU1078:002 Yksikkö M1078. Kuona, 1 kpl. . Kuplinut möykky.

KU1078:003 Yksikkö M1078. Kuona, 1 kpl. . Pieni, kevyt möykky.

KU1084:001 Yksikkö M1084. Kuona, 2 kpl. . Palaneita, kuplineita savimöykkyjä.

KU1135:001 Yksikkö M1135. Kuona, 1 kpl. . Pieni, kuplinut, lasittunut pisara.

KU1148:001 Yksikkö M1148. Kuona, 1 kpl. . Kuplinut möykky.

KU1149:001 Yksikkö M1149. Kuona, 2 kpl. . Palaneita, kuplineita, lasittuneita savimöykkyjä.

KU1149:002 Yksikkö M1149. Kuona, 1 kpl. . Litteä, hieman kulmikas, suhteellisen painava tummanharmaan ja ruskean kirjava pala.

KU1156:001 Yksikkö M1156. Kuona, 2 kpl. . Kuplineita möykkyjä.

KU305:001 Yksikkö M305. Kuona, 369 kpl. . Eri kokoisia, kuplineita, osittain lasittuneita möykkyjä.

KU305:002 Yksikkö M305. Kuona, 16 kpl. . Kuplineita möykkyjä.

KU305:003 Yksikkö M305. Kuona, 26 kpl. . Kuplineita, osittain pinnasta lasittuneita paloja. Osa möykkyistä verraten kevyitä.

KU305:004 Yksikkö M305. Kuona, 16 kpl. . Kuplineita möykkyjä.

KU305:005 Yksikkö M305. Kuona, 4 kpl. . Kuplineita möykkyjä, joista osa suhteellisen kevyitä.

KU305:006 Yksikkö M305. Kuona, 3 kpl. . Yksi kookas ja kaksi pientä kuplinutta möykkyä.

KU309:001 Yksikkö R309. Kuona, 1 kpl. . Pieni pala, jossa on vaaleanharmaa, mahdollisesti laastinen pinta.

KU309:002 Yksikkö R309. Kuona, 4 kpl. . Pieniä, kuplineita möykkyjä.

KU312:001 Yksikkö M312. Kuona, 42 kpl. . Kuplineita, suhteellisen kevyitä kappaleita.

KU313:001 Yksikkö M313. Kuona, 28 kpl. . Kuplineita möykkyjä, joista osa on suhteellisen kevyitä. Jotkut ovat ruosteisia.

KU314:001 Yksikkö M314. Kuona, 10 kpl. . Kuplineita möykkyjä, jokunen lasittunut joukossa. Pääosin suhteellisen kevyitä.

KU314:002 Yksikkö M314. Kuona, 3 kpl. . Kuplineita möykkyjä, yksi lasittunut, kaksi suhteellisen kevyttä.

KU316:001 Yksikkö M316. Kuona, 23 kpl. . Kuplineita, osin lasittuneita paloja. Suurin osa suhteellisen kevyitä.

KU316:002 Yksikkö M316. Kuona, 11 kpl. . Kuplineita möykkyjä, joista osa on lasittuneita, osa suhteellisen kevyitä.

KU317:001 Yksikkö R317. Kuona, 1 kpl. . Suhteellisen kevyt, kuplinut möykky.

KU318:001 Yksikkö M318. Kuona, 4 kpl. . Kuplineita, suhteellisen painavia möykkyjä.

KU318:002 Yksikkö M318. Kuona, 1 kpl. . Pieni, kuplinut, suhteellisen kevyt kappale.

KU319:001 Yksikkö M319. Kuona, 2 kpl. . Pieniä, kevyitä kappaleita.

KU321:001 Yksikkö M321. Kuona, 7 kpl. . Kuplineita, osittain lasittuneita möykkyjä. Pääosin suhteellisen kevyitä.

KU325:001 Yksikkö M325. Kuona, 1 kpl. . Suhteellisen painava, laastin tai hiekan sekainen kappale.

KU325:002 Yksikkö M325. Kuona, 1 kpl. . Kuplinut, pieni pisara.

KU404:001 Yksikkö M404. Kuona, 2 kpl. . Kuplineita ja lasittuneita paloja.

KU714:001 Yksikkö M714. Kuona, 1 kpl. . Pieni, kuplinut möykky.

KU908:001 Yksikkö M908. Kuona, 1 kpl. . Pieni, kuplinut möykky.

LA1003:001 Yksikkö R1003. Lasiastia, 1 kpl. . Kellertävänvihreää ohuehkoa lasia. Kookaahkon astian kylkipala, jossa ilmakupla.

LA1003:002 Yksikkö R1003. Lasiastia, 1 kpl. . Kirkasta paksuhkoa lasia. Pullon suun katkelma.

LA1003:003 Yksikkö R1003. Tasolasi, 1 kpl. . Kirkasta, heikosti vihertävää tasolasia. Palassa loiva kuopanne, mahdollisesti lasinvalmistuksessa syntynyt virhe.

LA1003:004 Yksikkö R1003. Lasiastia, 1 kpl. . Vaaleanvihreää lasia. Katkelma astian jalan reunasta.

LA1003:005 Yksikkö R1003. Lasiastia, 1 kpl. . Kirkasta ohuehkoa lasia. Kylkipala, jossa sisäpinnalla optista pystykoristelua.

LA1003:006 Yksikkö R1003. Lasiastia, 1 kpl. . Ävik-pullon katkelma. Noin puolikas tehtaasta leimasta.

LA1004:001 Yksikkö R1004. Lasiastia, 3 kpl. . Vihreää pullolasia. Kaksi pullon pohjaa ja yksi pullon pohjan katkelma.

- LA1004:002 Yksikkö R1004. Lasiastia, 1 kpl. . Kellertävänvihreää ohuehkoa pullolasia. Kylkipala ilmeisesti pullon kyljen ja kaulan taitteesta.
- LA1006:001 Yksikkö R1006. Sulanut lasi, 135 kpl. . Kovassa kuumuudessa olleita paloja. Paksuhkoa lasia, ilmeisesti astioiden katkelmia. Lasimassa turkoosia tai sinertävää. Ks. myös LA1006:002, LA1006:006 ja LA1006:007.
- LA1006:002 Yksikkö R1006. Sulanut lasi, 88 kpl. . Turkoosia ja sinertävää lasimassaa. Kovassa kuumuudessa olleita pieniä fragmentteja ilmeisesti paksuseinäisistä astioista. Ks. myös LA1006:001, LA1006:006 ja LA1006:007.
- LA1006:003 Yksikkö R1006. Sulanut lasi, 64 kpl. . Vihreää kovassa kuumuudessa ollutta lasia. Suurin osa fragmenteista paksuseinäisistä lasiastioista.
- LA1006:004 Yksikkö R1006. Sulanut lasi, 2 kpl. . Kirkasta tai maitomaista lasimassaa. Kovassa kuumuudessa olleita fragmentteja.
- LA1006:005 Yksikkö R1006. Tasolasi, 2 kpl. . Vihreää tasolasia. Palojen reunoja leikattu.
- LA1006:006 Yksikkö R1006. Tasolasi, 14 kpl. . Sinertävää pullolasia tai muun paksuseinäisen astian katkelmia. Ks. LA1006:001, LA1006:002 ja LA1006:007.
- LA1006:007 Yksikkö R1006. Tasolasi, 76 kpl. . Turkoosia, läpinäkymätöntä lasimassaa ja sinertävää lasia. Pieniä fragmentteja. Osassa paloista kuumuudessa vaurioitumisen merkkejä. Vrt. LA1006:001, LA1006:002 ja LA1006:006.
- LA1011:001 Yksikkö M1011. Lasiastia, 4 kpl. . Vihreää ohuehkoa lasia. Kulmikkaiden astioiden katkelmia.
- LA1011:002 Yksikkö M1011. Lasiastia, 1 kpl. . Harmaata läpinäkymätöntä paksuhkoa lasia. Kylkipala.
- LA1011:003 Yksikkö M1011. Lasiastia, 1 kpl. . Vihreää pullolasia. Pullon pohjan katkelma, jossa puntteliarpi.
- LA1011:004 Yksikkö M1011. Lasiastia, 1 kpl. . Harmaata läpinäkymätöntä, kiiltäväpintaista paksuhkoa lasia. Maljan suun reunapala.
- LA1011:005 Yksikkö M1011. Lasiastia, 1 kpl. . Vihreää ohuehkoa pullolasia. Kookkaan pullon suu, kaula ja kyljen yläosaa.
- LA1011:006 Yksikkö M1011. Lasiastia, 1 kpl. . Vihreää pullolasia. Nelikulmaisen pullon pohja ja pystysuoran seinämän katkelma. Palat sopivat yhteen. Pohjan mitat: 10,9 cm x 8,4 cm.
- LA1011:007 Yksikkö M1011. Lasiastia, 2 kpl. . Vihreää pullolasia. Katkelmat kahden pullon suusta.
- LA1011:008 Yksikkö M1011. Lasiastia, 1 kpl. . Vihreää pullolasia. Pyöreän astian pohjan reunan katkelma.
- LA1011:009 Yksikkö M1011. Lasiastia, 1 kpl. . Vaaleanvihreää paksua astialasia. Kulmikkaan astian pohjan katkelma.
- LA1011:010 Yksikkö M1011. Lasiastia, 1 kpl. . Vihreää ohuehkoa lasia. Katkelma astian suun reunasta.
- LA1011:011 Yksikkö M1011. Lasiastia, 1 kpl. .
- LA1013:001 Yksikkö M1013. Lasiastia, 1 kpl. . Sinertävänvihreää paksua lasia. Astian suun reunapala.
- LA1013:002 Yksikkö M1013. Tasolasi, 5 kpl. . Vihreää tasolasia. Joukossa yksi suuri pala, halkaisija: 5,4 cm.
- LA1013:003 Yksikkö M1013. Tasolasi, 1 kpl. . Vihreää tasolasia.
- LA1013:004 Yksikkö M1013. Lasiastia, 1 kpl. . Kellertävänvihreää paksua pullolasia. Pullon pohja ja pystysuoran seinämän alaosa. Ks. LA1013:015, LA1013:016 ja LA1013:017.
- LA1013:005 Yksikkö M1013. Lasiastia, 4 kpl. . Vihreää paksua lasia. Pullojen tai muiden astioiden katkelmia.
- LA1013:006 Yksikkö M1013. Lasiastia, 1 kpl. . Vihreää ohuehkoa lasia. Kylkipala.
- LA1013:007 Yksikkö M1013. Tasolasi, 1 kpl. . Vihreää tasolasia. Yksi paloista tummunut lähes mustaksi.
- LA1013:008 Yksikkö M1013. Lasiastia, 1 kpl. . Väritöntä, mattapintaista lasia. Fragmentti.
- LA1013:009 Yksikkö M1013. Tasolasi, 2 kpl. . Vihreää, maassa lähes mustaksi tummunutta ohuehkoa lasia. Taso- tai astialasin paloja.
- LA1013:010 Yksikkö M1013. Tasolasi, 1 kpl. . Vihreää ohutta lasia. Palan keskellä kupera kohouma.
- LA1013:011 Yksikkö M1013. Lasiastia, 1 kpl. . Vihreää lasia, katkelman paksuin kohta keskellä. Astian kylkipala, halkaisija: 6,5 cm.
- LA1013:012 Yksikkö M1013. Lasiastia, 2 kpl. . Vihreää ohuehkoa lasia. Katkelmat erilaisista astioista.
- LA1013:013 Yksikkö M1013. Tasolasi, 1 kpl. . Vihreää tasolasia. Palan yksi reuna retusoitu.
- LA1013:014 Yksikkö M1013. Lasiastia, 1 kpl. . Kirkasta paksuhkoa astialasia. Katkelma astian kyljen taitteesta, koristeluna ohut maalattu keltainen ja sininen raita.
- LA1013:015 Yksikkö M1013. Lasiastia, 1 kpl. . Vihreää paksua pullolasia. Katkelma kyljen alaosa pohjan taitteesta. Ks. LA1013:004, LA1013:016 ja LA1013:017.
- LA1013:016 Yksikkö M1013. Lasiastia, 1 kpl. . Vihreää paksua pullolasia. Pullon kaulan katkelma. Ks. LA1013:004, LA1013:015 ja LA1013:017.
- LA1013:017 Yksikkö M1013. Lasiastia, 2 kpl. . Vihreää paksua pullolasia. Kylkipaloja. Ks. LA1013:004, LA1013:015 ja LA1013:016.
- LA1014:001 Yksikkö M1014. Lasiastia, 2 kpl. . Kirkkaanvihreää ohuehkoa pullolasia. Kylkipaloja.
- LA1014:002 Yksikkö M1014. Tasolasi, 2 kpl. . Vihreää tasolasia.
- LA1015:001 Yksikkö M1015. Lasiastia, 1 kpl. . Kirkasta ohuehkoa lasia. Katkelma astian pohjan reunasta, jossa umpinainen reunasauha.
- LA1015:002 Yksikkö M1015. Lasiastia, 1 kpl. . Vihreää paksuhkoa astialasia. Kylkipala.
- LA1015:003 Yksikkö M1015. Lasiastia, 2 kpl. . Ruskeaksi tummunutta paksuhkoa lasia. Toinen katkelmista kylkipala, toinen todennäköisesti astian pohjasta.
- LA1015:004 Yksikkö M1015. Lasiastia, 2 kpl. . Vihreää, paksuhkoa astialasia. Kylkipalat kahdesta erilaisesta astiasta.
- LA1015:005 Yksikkö M1015. Tasolasi, 1 kpl. . Vihreää, maassa tummunutta tasolasia.
- LA1015:006 Yksikkö M1015. Tasolasi, 22 kpl. . Vihreää tasolasia.
- LA1015:007 Yksikkö M1015. Tasolasi, 2 kpl. . Vihreää, maassa tummunutta tasolasia. Reunapaloja.
- LA1015:008 Yksikkö M1015. Tasolasi, 1 kpl. . Vihreää tasolasia. Molemmissa paloissa yksi retusoitu reuna.
- LA1015:009 Yksikkö M1015. Tasolasi, 2 kpl. . Kirkasta tasolasia.
- LA1015:010 Yksikkö M1015. Lasiastia, 3 kpl. . Vihreää ohutta astialasia. Yksi katkelmista fragmentti astian suun reunasta, yksi pikarin jalan reunasta.
- LA1015:011 Yksikkö M1015. Lasiastia, 4 kpl. . Vihreää paksuhkoa astialasia. Erisävyisiä ja eripaksuisia fragmentteja.
- LA1015:012 Yksikkö M1015. Lasiastia, 1 kpl. . Ruskeaa pullolasia. Fragmentti.
- LA1015:013 Yksikkö M1015. Lasiastia, 1 kpl. . Kirkkaansinistä lasia. Fragmentti astian kyljestä.
- LA1015:014 Yksikkö M1015. Tasolasi, 16 kpl. . Vihreää tasolasia. Osa paloista tummunut maassa ruskeiksi, osa säilynyt läpikuultavina.
- LA1015:015 Yksikkö M1015. Tasolasi, 2 kpl. . Vihreää tasolasia. Molemmissa paloissa yksi retusoitu reuna.
- LA1015:016 Yksikkö M1015. Tasolasi, 1 kpl. . Vihreää lasia. Reunafragmentti.
- LA1015:017 Yksikkö M1015. Lasiastia, 3 kpl. . Vihreää paksuhkoa lasia. Kaksi fragmenttia astian kyljestä ja yksi pohjapala.



- LA1015:018 Yksikkö M1015. Tasolasi, 1 kpl. . Vihreää tasolasia. Pinta naarmuuntunut.
- LA1015:019 Yksikkö M1015. Tasolasi, 1 kpl. . Vihreää ohuehkoa lasia. Palan reuna aaltoileva ja hieman taipunut. Halkaisija: 8,2 cm.
- LA1015:020 Yksikkö M1015. Tasolasi, 7 kpl. . Vihreää tasolasia. Osa paloista tummunut maassa lähes mustiksi.
- LA1015:021 Yksikkö M1015. Lasiastia, 2 kpl. . Vihreää paksuhkoa lasia. Katkelmat erilaisista astioista.
- LA1015:022 Yksikkö M1015. Lasiastia, 1 kpl. . Ruskeaa tai maassa ruskeaksi tummunutta paksua lasia. Fragmentti.
- LA1015:023 Yksikkö M1015. Lasiastia, 1 kpl. . Vaaleanvihertävää maitomaista ohutta lasia. Kylkipala.
- LA1015:024 Yksikkö M1015. Tasolasi, 18 kpl. . Vihreää tasolasia. Erisävyyisiä ja eripaksuisia reunapaloja.
- LA1015:025 Yksikkö M1015. Tasolasi, 33 kpl. . Vihreää tasolasia. Kaikissa paloissa yksi retusoitu reuna.
- LA1015:026 Yksikkö M1015. Tasolasi, 6 kpl. . Vihreää tasolasia. Paloissa ohutta naarmutusta, joka ei muodosta geometristä kuviota eikä luettavaa tekstiä.
- LA1015:027 Yksikkö M1015. Tasolasi, 3 kpl. . Vihreää tasolasia. Kookkaita paloja, suurimman halkaisija: 6,5 cm.
- LA1015:028 Yksikkö M1015. Tasolasi, 5 kpl. . Kirkasta tasolasia. Eripaksuisia palasia.
- LA1015:029 Yksikkö M1015. Sulanut lasi, 7 kpl. . Vihreää lasia. Kuumuudessa vääntyneitä ja pinnaltaan vaurioituneita palasia, eivät kuonaantuneita. Yhdessä löydöistä kaksi yhteen sulanutta lasinpalaa.
- LA1015:030 Yksikkö M1015. Tasolasi, 50 kpl. . Vihreää tasolasia. Maassa läpikuultavana säilyneitä paloja.
- LA1015:031 Yksikkö M1015. Tasolasi, 14 kpl. . Vihreää, maassa vihertävänharmaaksi tai ruskeaksi tummunutta paksuhkoa tasolasia. Joukossa paloja, joiden reunaa retusoitu.
- LA1015:032 Yksikkö M1015. Tasolasi, 138 kpl. . Vihreää tasolasia.
- LA1015:033 Yksikkö M1015. Lasiastia, 2 kpl. . Kirkasta erittäin paksua lasia. Toinen paloista astian pohja, toinen pienehkö fragmentti.
- LA1015:034 Yksikkö M1015. Lasiastia, 2 kpl. . Vihreää ohuehkoa lasia. Kaksi erilaista katkelmaa astioiden pohjan reunasta, jossa onntto kapea reunasauma.
- LA1015:035 Yksikkö M1015. Lasiastia, 5 kpl. . Väritöntä, himmeää, ohutta lasia. Fragmentteja.
- LA1015:036 Yksikkö M1015. Lasiastia, 10 kpl. . Kirkasta lasia. Eripaksuisia fragmentteja.
- LA1015:037 Yksikkö M1015. Lasiastia, 1 kpl. . Vihreää ohuehkoa lasia. Katkelma astian jalasta?
- LA1015:038 Yksikkö M1015. Lasiastia, 2 kpl. . Kirkasta, maassa hieman tummunutta ohuehkoa lasia. Fragmentteja.
- LA1015:039 Yksikkö M1015. Lasiastia, 1 kpl. . Vihreää paksuhkoa lasia. Kulmikkaan astian pohjan katkelma.
- LA1015:040 Yksikkö M1015. Lasiastia, 1 kpl. . Passglassin katkelma.
- LA1015:041 Yksikkö M1015. Lasiastia, 1 kpl. . Vihreää ohutta pikarilasia. Fragmentti, jossa ohutta vihreää lasilankakoristelua.
- LA1015:042 Yksikkö M1015. Lasiastia, 1 kpl. . Vihreää ohutta pikarilasia. Fragmentti passglassista tai muusta kulmikkaasta astiasta.
- LA1015:043 Yksikkö M1015. Lasiastia, 1 kpl. . Vihreää, maassa tummanruskeaksi muuttunutta ohutta pikarilasia. Kylkipala, jossa ohutta lasilankakoristelua.
- LA1015:044 Yksikkö M1015. Lasiastia, 7 kpl. . Vihreää, ohutta, maassa läpikuultavana säilynyttä lasia. Kylkipaloja erilaisista astioista.
- LA1015:045 Yksikkö M1015. Lasiastia, 16 kpl. . Vihreää, maassa tummunutta lasia. Erisävyyisiä ja eripaksuisia palasia. Joukossa ei ole ohutta pikarilasia eikä pullolasia.
- LA1015:046 Yksikkö M1015. Lasiastia, 2 kpl. . Kellertävänvihreää ohutta pikarilasia.
- LA1015:047 Yksikkö M1015. Lasiastia, 13 kpl. . Kirkkaanvihreää paksuhkoa lasia. Joukossa yksi astian reunasauman fragmentti.
- LA1015:048 Yksikkö M1015. Lasiastia, 14 kpl. . Kellertävänvihreää paksuhkoa lasia. Vrt. LA1015:054.
- LA1015:049 Yksikkö M1015. Lasiastia, 17 kpl. . Vihreää paksua lasia. Joukossa pullojen katkelmia.
- LA1015:050 Yksikkö M1015. Lasiastia, 1 kpl. . Vihreää paksua lasia. Pullon kaulan katkelma, jossa leveä koristevyö.
- LA1015:051 Yksikkö M1015. Lasiastia, 1 kpl. . Sinivihreää läpikuultavaa paksua lasia. Astian suun reunafragmentti.
- LA1015:052 Yksikkö M1015. Tasolasi, 2 kpl. . Vihreää, paksua tasolasia.
- LA1015:053 Yksikkö M1015. Tasolasi, 1 kpl. . Vihreää, maassa tummanruskeaksi muuttunut ohuehko astian pala tai hieman vääntynyt tasolasin katkelma.
- LA1015:054 Yksikkö M1015. Lasiastia, 4 kpl. . Kellertävänvihreää astialasia. Kookkaita katkelmia pullon tai muun astian kyljestä. Kaksi tai kolme katkelmista mahdollisesti samasta astiasta. Suurimman palan halkaisija: 5,8 cm. Vrt. LA1048:048.
- LA1015:055 Yksikkö M1015. Lasiastia, 3 kpl. . Vihreää pullolasia. Katkelmia mahdollisesti samasta astiasta. Yksi katkelmista kupumainen, halkaisija: 7,0 cm. Toisessa katkelmassa koristenyppyä muistuttava uloke, palan halkaisija: 7,7 cm. Kolmas katkelma astian pohjasta, halkaisija: 7,4 cm.
- LA1015:056 Yksikkö M1015. Lasiastia, 1 kpl. . Vihreää paksua pullolasia. Fragmentti.
- LA1015:057 Yksikkö M1015. Lasiastia, 1 kpl. . Vihreää paksua pullolasia. Kulmikkaan astian pohjan katkelma. Halkaisija: 10,0 cm.
- LA1016:001 Yksikkö M1016. Tasolasi, 3 kpl. . Vihreää tasolasia.
- LA1016:002 Yksikkö M1016. Tasolasi, 7 kpl. . Vihreää tasolasia.
- LA1016:003 Yksikkö M1016. Lasiastia, 1 kpl. . Vihreää lasia. Tasainen katkelma, jossa ohut vihreä koristelanka.
- LA1016:004 Yksikkö M1016. Tasolasi, 3 kpl. . Vihreää astialasia. Erisävyyisiä ja eripaksuisia kylkipaloja.
- LA1016:005 Yksikkö M1016. Tasolasi, 8 kpl. . Vihreää tasolasia.
- LA1016:006 Yksikkö M1016. Lasiastia, 1 kpl. . Vaaleanvihreää ohutta pikarilasia. Kylkipala.
- LA1016:007 Yksikkö M1016. Lasiastia, 1 kpl. . Vihreää paksuhkoa lasia. Katkelma lasilevyn tai astian suun reunasta.
- LA1016:008 Yksikkö M1016. Lasiastia, 1 kpl. . Passglassin fragmentti? Ohutta vihreää lasia. Katkelma kulmikkaan astian kyljestä.
- LA1028:001 Yksikkö M1028. Lasiastia, 1 kpl. . Vihreää, maassa lähes mustaksi tummunut paksuhko astia- tai tasolasin fragmentti.
- LA1035:001 Yksikkö M1035. Tasolasi, 14 kpl. . Vihreää tasolasia. Lasilevyjen reunapaloja.
- LA1035:002 Yksikkö M1035. Lasiastia, 2 kpl. . Vihreää astialasia.
- LA1035:003 Yksikkö M1035. Tasolasi, 5 kpl. . Vihreää tasolasia. Joukossa yksi fragmentti lasilevyn reunasta.
- LA1035:004 Yksikkö M1035. Lasiastia, 1 kpl. . Vihreän ohuen lasiastian fragmentti.
- LA1035:005 Yksikkö M1035. Tasolasi, 13 kpl. . Vihreää tasolasia. Eripaksuisia paloja, joukossa kaksi palaa lasilevyn reunasta. Suurin pala: 7,1 cm x 2,7 cm.
- LA1035:006 Yksikkö M1035. Lasiastia, 1 kpl. . Vihreää ohutta taso- tai astialasia. Lähellä katkelman reunaa taite.
- LA1035:007 Yksikkö M1035. Tasolasi, 9 kpl. . Vihreää tasolasia.
- LA1035:008 Yksikkö M1035. Lasiastia, 1 kpl. . Sinistä astialasia. Katkelma kohdasta, jossa astian kylki taipuu. Optinen leveää

pystyraidoitus.

LA1035:009 Yksikkö M1035. Tasolasi, 74 kpl. . Vihreää tasolasia.

LA1035:010 Yksikkö M1035. Sulanut lasi, 1 kpl. . Vihreää lasia. Fragmentti hieman taipunut ilmeisesti kuumuudessa.

LA1035:011 Yksikkö M1035. Lasiastia, 1 kpl. . Kirkasta, paksua astialasia. Reunapala, pinnassa hiottua kasviornamentiikkakoristelua. Mitat: 3,2 cm x 3,3 cm.

LA1035:012 Yksikkö M1035. Lasiastia, 1 kpl. . Passglassin katkelma.

LA1035:013 Yksikkö M1035. Lasiastia, 1 kpl. . Vihreää paksuhkoa astialasia. Katkelma astian pohjasta, reunassa berkemeyeria muistuttava nyppykoristelu. Katkelman halkaisija: 4,6 cm.

LA1035:014 Yksikkö M1035. Lasiastia, 1 kpl. . Maitomaista erittäin ohutta lasia. Pieni fragmentti.

LA1035:015 Yksikkö M1035. Tasolasi, 98 kpl. . Vihreää tasolasia.

LA1035:016 Yksikkö M1035. Tasolasi, 9 kpl. . Vihreää tasolasia. Kussakin palassa yksi retusoitu reuna.

LA1035:017 Yksikkö M1035. Tasolasi, 5 kpl. . Vihreää tasolasia. Reunapaloja, pienimmät mahdollisesti lasiastioista.

LA1035:018 Yksikkö M1035. Sulanut lasi, 14 kpl. . Vihreää lasia.

LA1035:019 Yksikkö M1035. Lasiastia, 17 kpl. . Kirkkaanvihreää astialasia.

LA1035:020 Yksikkö M1035. Lasiastia, 1 kpl. . Ruskeaa paksua pullolasia. Resentti?

LA1035:021 Yksikkö M1035. Lasiastia, 18 kpl. . Vihreää astialasia. Erisävyisiä ja eripaksuisia paloja.

LA1035:022 Yksikkö M1035. Lasiastia, 5 kpl. . Vihreää pullolasia. Eripaksuisia palasia.

LA1035:023 Yksikkö M1035. Lasiastia, 1 kpl. . Vihreää astialasia tai kuumuudessa taipunutta tasolasia. Palan reunaa retusoitu.

LA1035:024 Yksikkö M1035. Lasiastia, 1 kpl. . Vihreää astialasia. Palan reunaa leikattu.

LA1035:025 Yksikkö M1035. Lasiastia, 1 kpl. . Kirkasta paksua astialasia. Katkelma astian pohjasta?

LA1035:026 Yksikkö M1035. Lasiastia, 5 kpl. . Tummanvihreää astialasia.

LA1035:027 Yksikkö M1035. Lasiastia, 6 kpl. . Kirkasta astialasia.

LA1035:028 Yksikkö M1035. Lasiastia, 1 kpl. . Kirkasta astialasia. Pinnassa hiottua koristelua.

LA1035:029 Yksikkö M1035. Lasiastia, 1 kpl. . Vihreää astialasia. Sininen lasilankakoristelu astian seinämän sisällä.

LA1035:030 Yksikkö M1035. Lasiastia, 1 kpl. . Vihreää ohuehkoa astialasia. Fragmentti kulmikkaan astian suun reunasta.

LA1035:031 Yksikkö M1035. Tasolasi, 35 kpl. . Vihreää tasolasia.

LA1035:032 Yksikkö M1035. Tasolasi, 2 kpl. . Vihreää tasolasia. Palojen reunoja retusoitu, toinen katkelmista reunapala.

LA1035:033 Yksikkö M1035. Tasolasi, 11 kpl. . Vihreää tasolasia. Lasilevyjen reunapaloja.

LA1035:034 Yksikkö M1035. Tasolasi, 2 kpl. . Vihreää tasolasia. Molemmissa paloissa yksi retusoitu reuna.

LA1035:035 Yksikkö M1035. Tasolasi, 4 kpl. . Vihreää tasolasia. Reunapaloja.

LA1035:036 Yksikkö M1035. Tasolasi, 13 kpl. . Vihreää tasolasia.

LA1035:037 Yksikkö M1035. Tasolasi, 9 kpl. . Vihreää, maassa läpikuultavana säilynyttä tasolasia.

LA1035:038 Yksikkö M1035. Lasiastia, 6 kpl. . Vihreää astialasia. Joukossa yksi fragmentti astian suun reunasta.

LA1035:039 Yksikkö M1035. Tasolasi, 3 kpl. . Vihreää paksua tasolasia. Reunapaloja.

LA1035:040 Yksikkö M1035. Tasolasi, 3 kpl. . Vihreää tasolasia. Paloissa retusoitu reuna.

LA1035:041 Yksikkö M1035. Sulanut lasi, 4 kpl. . Vihreää, kuumuudessa hiukan vääntynyttä lasia.

LA1035:042 Yksikkö M1035. Tasolasi, 1 kpl. . Vihreää tasolasia. Palan reuna leikattu kaarevaksi.

LA1035:043 Yksikkö M1035. Tasolasi, 6 kpl. . Vihreää tasolasia.

LA1035:044 Yksikkö M1035. Tasolasi, 7 kpl. . Kirkkaanvihreää, maassa läpikuultavana säilynyttä tasolasia.

LA1035:045 Yksikkö M1035. Lasiastia, 1 kpl. . Kirkkaanvihreää astialasia.

LA1035:046 Yksikkö M1035. Tasolasi, 1 kpl. . Vihreää tasolasia. Palan reunaa retusoitu.

LA1035:047 Yksikkö M1035. Tasolasi, 1 kpl. . Vihreää tasolasia. Palan reunaa leikattu kaarevaksi.

LA1035:048 Yksikkö M1035. Sulanut lasi, 2 kpl. . Vihreää lasia.

LA1035:049 Yksikkö M1035. Lasiastia, 1 kpl. . Kirkasta astialasia. Ohut fragmentti astian suun reunasta.

LA1035:050 Yksikkö M1035. Lasiastia, 1 kpl. . Vaaleanvihreää ohutta astialasia. Pinta aaltoileva tai kuumuudessa hieman vaurioitunut.

LA1035:051 Yksikkö M1035. Lasiastia, 1 kpl. . Kirkasta paksuhkoa astialasia. Fragmentti astian kyljestä.

LA1035:052 Yksikkö M1035. Lasiastia, 1 kpl. . Kirkasta astialasia. Ohut fragmentti.

LA1035:053 Yksikkö M1035. Lasiastia, 2 kpl. . Passglassin fragmentti ja pala vihreää, ohutta astialasia.

LA1035:054 Yksikkö M1035. Lasiastia, 1 kpl. . Tummanvihreää paksua astialasia. Pala astian suun reunasta.

LA1035:055 Yksikkö M1035. Lasiastia, 1 kpl. . Vihreää ohuehko astialasia. Pinnassa optista viistoraidoitusta. Pala astian seinämän taitekohdasta.

LA1035:056 Yksikkö M1035. Lasiastia, 2 kpl. . Vihreää ohutta astialasia. Molemmissa paloissa ohutta vihreää lasilankakoristelua, palat keskenään erilaisia.

LA1035:057 Yksikkö M1035. Lasiastia, 1 kpl. . Kirkasta, paksuhkoa astialasia. Tiheä optinen raidoitus.

LA1035:058 Yksikkö M1035. Lasiastia, 1 kpl. . Passglassin katkelma.

LA1035:059 Yksikkö M1035. Lasiastia, 1 kpl. . Fragmentti astian kyljestä. Reunassa lasilankakoristelua? Katkelma muuttunut maassa harmaaksi, alkuperäinen väri epäselvä.

LA1035:060 Yksikkö M1035. Lasiastia, 4 kpl. . Vihreää astialasia. Katkelmia jalan reunasta erilaisista astioista.

LA1035:061 Yksikkö M1035. Lasiastia, 1 kpl. . Vihreää melko kookas nyppy.

LA1035:062 Yksikkö M1035. Lasiastia, 1 kpl. . Vihreää ohutta astialasia. Leveähkö koristenauha samasta lasimassasta.

LA1035:063 Yksikkö M1035. Lasiastia, 1 kpl. . Vihreää astialasia. Katkelma kookkaan astian suusta, reuna taivutettu kaksin kerroin saumaksi. Halkaisija: 4,8 cm.

LA1035:064 Yksikkö M1035. Lasiastia, 1 kpl. . Vihreää, maassa läpikuultavana säilynyttä astialasia. Katkelmassa kaksi kaalinkantalasilille tyypillistä nyppyä ja koristenauhaa.

LA1035:065 Yksikkö M1035. Lasiastia, 2 kpl. . Kirkkaanvihreää astialasia. Fragmentit keskenään eripaksuisia.

LA1035:066 Yksikkö M1035. Lasiastia, 1 kpl. . Vihreää kookas nyppy. Pinta syöpynyt.

LA1035:067 Yksikkö M1035. Lasiastia, 1 kpl. . Vihreää astialasia. Katkelma astian kyljestä kohdasta, jossa on kaksi lasilevyä päällekkäin.

LA1035:068 Yksikkö M1035. Lasiastia, 1 kpl. . Sinistä, paksua astialasia. Pieni fragmentti.

LA1035:069 Yksikkö M1035. Sulanut lasi, 1 kpl. . Vihreää astialasia ilmeisesti astian reunasta.

LA1035:070 Yksikkö M1035. Tasolasi, 11 kpl. . Vihreää, maassa tummunutta tasolasia.

LA1035:071 Yksikkö M1035. Tasolasi, 6 kpl. . Vihreää, maassa läpikuultavana säilynyttä lasia. Pieniä fragmentteja.

LA1035:072 Yksikkö M1035. Tasolasi, 1 kpl. . Vihreää, läpikuultavana säilynyttä tasolasia. Reunapala.

LA1035:073 Yksikkö M1035. Lasiastia, 1 kpl. . Tummanvihreää pullolasia. Pieni fragmentti.

LA1035:074 Yksikkö M1035. Tasolasi, 2 kpl. . Vihreää tasolasia. Molemmissa paloissa yksi retusoitu reuna. Toista palaa lisäksi leikattu.

LA1035:075 Yksikkö M1035. Tasolasi, 2 kpl. . Vihreää paksua tasolasia. Toisessa palassa retusoitu reuna.

LA1035:076 Yksikkö M1035. Lasiastia, 1 kpl. . Vihreää ohuehkoa lasia. Fragmentti astian kyljestä.

LA1035:077 Yksikkö M1035. Tasolasi, 1 kpl. . Vihreää tasolasia.

LA1036:001 Yksikkö M1036. Tasolasi, 2 kpl. . Vihreää lasia. Toinen katkelmista reunapala.

LA1038:001 Yksikkö M1038. Lasiastia, 1 kpl. . Vihreää paksuhkoa lasia. Katkelma kulmikkaan astian pohjasta?

LA1038:002 Yksikkö M1038. Lasiastia, 1 kpl. . Vihreää paksua pullolasia. Fragmentti.

LA1038:003 Yksikkö M1038. Lasiastia, 1 kpl. . Vihreää ohuehkoa lasia. Kylkipala.

LA1038:004 Yksikkö M1038. Lasiastia, 1 kpl. . Vihreää paksua lasia. Katkelma pullon kaulan suusta.

LA1038:005 Yksikkö M1038. Lasiastia, 2 kpl. . Kirkasta paksuhkoa astialasia. Eripaksuisia kylkipaloja.

LA1040:001 Yksikkö M1040. Tasolasi, 3 kpl. . Vihreää ohuehkoa lasia. Erisävvyisiä ja eripaksuisia katkelmia.

LA1040:002 Yksikkö M1040. Lasiastia, 3 kpl. . Vihreää pullolasia. Erisävvyisiä ja eripaksuisia katkelmia.

LA1043:001 Yksikkö M1043. Tasolasi, 2 kpl. . Vihreää tasolasia.

LA1043:002 Yksikkö M1043. Tasolasi, 1 kpl. . Vihreää tasolasia.

LA1043:003 Yksikkö M1043. Lasiastia, 2 kpl. . Vihreää pullolasia. Kylkipaloja.

LA1043:004 Yksikkö M1043. Lasiastia, 3 kpl. . Vihreää astialasia. Erisävvyisiä ja eripaksuisia katkelmia.

LA1043:005 Yksikkö M1043. Lasiastia, 1 kpl. . Ruskeaa ohuehkoa lasia. Fragmentti astian suun reunasta.

LA1043:006 Yksikkö M1043. Lasiastia, 4 kpl. . Vihreää ja lähes kirkasta lasia. Eripaksuisia astioiden kylkipaloja.

LA1043:007 Yksikkö M1043. Lasiastia, 1 kpl. . Vihreää paksua lasia. Fragmentti astian kyljen ulkopinnasta, sisäpinta puuttuu.

LA1043:008 Yksikkö M1043. Sulanut lasi, 1 kpl. . Vihreää lasia. Kuumuudessa vääntynyt ja pinnastaan vaurioitunut fragmentti.

LA1043:009 Yksikkö M1043. Sulanut lasi, 1 kpl. . Mustaa kuonaantunutta lasia. Fragmentti lohjennut.

LA1043:010 Yksikkö M1043. Lasiastia, 2 kpl. . Vihreää paksuhkoa lasia.

LA1047:001 Yksikkö M1047. Lasiastia, 1 kpl. . Passglassin fragmentti.

LA1047:002 Yksikkö M1047. Tasolasi, 9 kpl. . Vihreää tasolasia.

LA1047:003 Yksikkö M1047. Tasolasi, 7 kpl. . Vihreää tasolasia.

LA1047:004 Yksikkö M1047. Lasiastia, 2 kpl. . Vihreää astialasia. Kookkaan nypyn katkelmia.

LA1047:005 Yksikkö M1047. Lasiastia, 1 kpl. . Passglassin katkelma.

LA1047:006 Yksikkö M1047. Lasiastia, 3 kpl. . Passglassin katkelmia. Paloissa useita rinnakkaisia passglassille tyypillisiä koristenauhoja. Ks. LA1047:070.

LA1047:007 Yksikkö M1047. Tasolasi, 11 kpl. . Vihreää tasolasia. Joukossa sekä maassa tummuneita että läpikuultavana säilyneitä fragmentteja.

LA1047:008 Yksikkö M1047. Lasiastia, 1 kpl. . Passglassin fragmentti.

LA1047:009 Yksikkö M1047. Lasiastia, 2 kpl. . Kirkkaanvihreää paksuhkoa astialasia. Toinen katkelmista todennäköisesti astian jalan reunasta, toinen kulmikkaan astian suun reunasta.

LA1047:010 Yksikkö M1047. Tasolasi, 13 kpl. . Vihreää tasolasia. Joukossa kaksi reunafragmenttia.

LA1047:011 Yksikkö M1047. Lasiastia, 3 kpl. . Vihreää, maassa tummunutta lasia. Katkelmia astian pohjan ja kyljen taitteesta?

LA1047:012 Yksikkö M1047. Tasolasi, 1 kpl. . Passglassin fragmentti.

LA1047:013 Yksikkö M1047. Sulanut lasi, 1 kpl. . Vihreää ohuehkoa lasia.

LA1047:014 Yksikkö M1047. Tasolasi, 2 kpl. . Vihreää tasolasia.

LA1047:015 Yksikkö M1047. Tasolasi, 12 kpl. . Vihreää tasolasia.

LA1047:016 Yksikkö M1047. Tasolasi, 12 kpl. . Vihreää tasolasia.

LA1047:017 Yksikkö M1047. Lasiastia, 1 kpl. . Vihreää ohutta lasia. Fragmentti kulmikkaan, ohuella vihreällä lasilangalla koristetun astian kyljestä, jossa myös optinen aaltokoristelu.

LA1047:018 Yksikkö M1047. Tasolasi, 7 kpl. . Vihreää tasolasia. Joukossa yksi reunafragmentti.

LA1047:019 Yksikkö M1047. Lasiastia, 1 kpl. . Vihreää lasia. Katkelma astian jalan reunasta.

LA1047:020 Yksikkö M1047. Tasolasi, 1 kpl. . Vihreää tasolasia. Reunapala.

LA1047:021 Yksikkö M1047. Tasolasi, 2 kpl. . Vihreää tasolasia. Kookkaita katkelmia lasilevyn reunasta. Suurempi: 8,6 cm x 3,9 cm.

LA1047:022 Yksikkö M1047. Tasolasi, 60 kpl. . Vihreää tasolasia.

LA1047:023 Yksikkö M1047. Tasolasi, 2 kpl. . Vihreää tasolasia. Säilynyt maassa läpikuultavana.

LA1047:024 Yksikkö M1047. Tasolasi, 9 kpl. . Vihreää tasolasia. Kussakin palassa yksi retusoitu reuna.

LA1047:025 Yksikkö M1047. Tasolasi, 8 kpl. . Vihreää tasolasia. Paloja lasilevyjen reunasta.

LA1047:026 Yksikkö M1047. Tasolasi, 81 kpl. . Vihreää tasolasia.

LA1047:027 Yksikkö M1047. Tasolasi, 1 kpl. . Vihreää tasolasia. Kussakin palassa yksi retusoitu reuna.

LA1047:028 Yksikkö M1047. Tasolasi, 25 kpl. . Vihreää taso- ja astialasia. Reunapaloja lasilevyistä tai astioiden jalan reunasta.

LA1047:029 Yksikkö M1047. Tasolasi, 3 kpl. . Vihreää tasolasia. Kussakin palassa yksi retusoitu reuna.

LA1047:030 Yksikkö M1047. Tasolasi, 2 kpl. . Vihreää tasolasia. Toinen paloista kolmion muotoinen, kaksi retusoitua reunaa, mitat: 3,1 cm x 5,0 cm. Toinen pala viisikulmainen, neljä reunaa retusoitu.

LA1047:031 Yksikkö M1047. Tasolasi, 35 kpl. . Vihreää tasolasia.

LA1047:032 Yksikkö M1047. Tasolasi, 5 kpl. . Vihreää tasolasia. Reunapaloja.

LA1047:033 Yksikkö M1047. Lasiastia, 1 kpl. . Vihreää paksua astialasia. Kookas, sisältä onnto nyppeä.

LA1047:034 Yksikkö M1047. Lasiastia, 2 kpl. . Passglassin katkelmia. Kaksi eripaksuisia vihreää palaa, molemmissa passglassille tyypillinen koristevyö.

LA1047:035 Yksikkö M1047. Lasiastia, 9 kpl. . Vihreää ohutta astialasia. Joukossa mahdollisesti passglassin fragmentteja. Yhdessä palassa ohutta vihreää koristenauhaa, yksi paloista astian suun reunasta.

LA1047:036 Yksikkö M1047. Lasiastia, 1 kpl. . Vihreää paksuhkoa astialasia. Pinnassa leveää pystyasentoisista kohoumista

- muodostuvaa koristevelyötä samasta lasimassasta.
- LA1047:037 Yksikkö M1047. Lasiastia, 1 kpl. . Vihreää ohuehkoa astialasia. Katkelma astian tai astian jalan reunasta, jossa lasi taivutettu kaksin kerroin ontoksi saumaksi.
- LA1047:038 Yksikkö M1047. Lasiastia, 1 kpl. . Vihreää, maassa tummunutta ohuehkoa astialasia. Fragmentti melko kookkaan astian jalan reunasta.
- LA1047:039 Yksikkö M1047. Lasiastia, 21 kpl. . Vihreää astialasia. Erisävyyisiä ja eripaksuisia fragmentteja astioiden kyljestä ja kaulasta.
- LA1047:040 Yksikkö M1047. Lasiastia, 1 kpl. . Tummanvihreän pullolasin fragmentti.
- LA1047:041 Yksikkö M1047. Lasiastia, 1 kpl. . Vihreää, maassa tummanharmaaksi muuttunutta astialasia. Kaalinkantalasilille tyypillinen nyppy.
- LA1047:042 Yksikkö M1047. Sulanut lasi, 1 kpl. . Vihreää lasimassaa. Fragmentti, pinta harmaa.
- LA1047:043 Yksikkö M1047. Sulanut lasi, 1 kpl. . Vihreää paksuhkoa lasia. Yksi reuna retusoitu. Katkelman keskiosassa loiva, mahdollisesti kuumuuden aiheuttama syvennys. Mitat: 2,2 cm x 3,5 cm.
- LA1047:044 Yksikkö M1047. Tasolasi, 28 kpl. . Vihreää tasolasia.
- LA1047:045 Yksikkö M1047. Tasolasi, 5 kpl. . Vihreää tasolasia. Kaikissa paloissa yksi retusoitu reuna.
- LA1047:046 Yksikkö M1047. Tasolasi, 1 kpl. . Vihreää tasolasia. Fragmentteja lasilevyjen reunasta.
- LA1047:047 Yksikkö M1047. Tasolasi, 1 kpl. . Vihreää paksua tasolasia. Pintaan maalattu vaaleanpunaisia kaartuvia raitoja ja niiden kanssa kohtisuoria ohuita raitoja. Kaksi reunaa retusoitu. Palan mitat: 2,8 cm x 2,6 cm.
- LA1047:048 Yksikkö M1047. Lasiastia, 3 kpl. . Kellertävänvihreitä, paksuhkoja katkelmia mahdollisesti samasta kookkaasta astiasta. Suurin katkelmista astian suun lähes suorassa kulmassa taipuva reunapala, mitat: 4,7 cm x 4,5 cm.
- LA1047:049 Yksikkö M1047. Lasiastia, 1 kpl. . Vihreä, paksu katkelma kookkaan astian kyljestä.
- LA1047:050 Yksikkö M1047. Lasiastia, 2 kpl. . Kellertävänvihreää pullolasia.
- LA1047:051 Yksikkö M1047. Lasiastia, 1 kpl. . Vihreää, paksuhkoa astialasia. Katkelma astian kaulasta.
- LA1047:052 Yksikkö M1047. Lasiesine, 1 kpl. . Vihreää lasimassaa. Kulmikas fragmentti. Seinämän paksuus: 1,5 cm.
- LA1047:053 Yksikkö M1047. Lasiesine, 1 kpl. . Mustaa lasimassaa. Fragmentissa vain yksi sileä ulkopinta. Mitat: 2,7 cm x 2,5 cm x 1,7 cm.
- LA1047:054 Yksikkö M1047. Tasolasi, 41 kpl. . Vihreää tasolasia.
- LA1047:055 Yksikkö M1047. Tasolasi, 10 kpl. . Vihreää, maassa läpikuultavana säilynyttä tasolasia.
- LA1047:056 Yksikkö M1047. Tasolasi, 6 kpl. . Vihreää tasolasia. Esimerkkejä paloista, joiden reunoja on leikattu.
- LA1047:057 Yksikkö M1047. Lasiastia, 3 kpl. . Vihreää astialasia.
- LA1047:058 Yksikkö M1047. Tasolasi, 12 kpl. . Vihreää lasia lasilevyjen, astioiden tai astian jalkojen reunoista.
- LA1047:059 Yksikkö M1047. Tasolasi, 3 kpl. . Vihreää tasolasia. Kaikissa paloissa yksi retusoitu reuna. Suurin pala: 5,9 cm x 5,0 cm.
- LA1047:060 Yksikkö M1047. Tasolasi, 1 kpl. . Vihreää astialasia. Kolmiomaisessa palassa yksi retusoitu reuna, kaksi muuta reunaa leikattu aaltoileviksi. Halkaisija: 4,3 cm.
- LA1047:061 Yksikkö M1047. Tasolasi, 8 kpl. . Vihreää, maassa läpikuultavana säilynyttä tasolasia.
- LA1047:062 Yksikkö M1047. Tasolasi, 3 kpl. . Vihreää tasolasia. Reunapaloja.
- LA1047:063 Yksikkö M1047. Sulanut lasi, 1 kpl. . Vihreää lasia.
- LA1047:064 Yksikkö M1047. Lasiastia, 1 kpl. . Kirkasta, paksua astialasia. Fragmentti astian kyljestä.
- LA1047:065 Yksikkö M1047. Lasiastia, 1 kpl. . Vihreää pullolasia. Pieni fragmentti.
- LA1047:066 Yksikkö M1047. Lasiastia, 1 kpl. . Vihreää, paksua astialasia. Fragmentti astian kyljestä.
- LA1047:067 Yksikkö M1047. Lasiastia, 1 kpl. . Vihreää, ohutta astialasia. Passglassin katkelma?
- LA1047:068 Yksikkö M1047. Sulanut lasi, 1 kpl. . Musta tai maassa mustunut fragmentti.
- LA1047:069 Yksikkö M1047. Lasiastia, 2 kpl. . Vihreää astialasia. Toinen paloista paksuhkosta astian seinämästä, toinen erittäin ohut fragmentti.
- LA1047:070 Yksikkö M1047. Lasiastia, 7 kpl. . Vihreää ohutta astialasia. Kulmikkaan astian katkelmia, ohutta aaltoilevaa koristenauhaa samasta lasimassasta kuin astian seinämä. Ks. LA1047:006.
- LA1047:071 Yksikkö M1047. Lasiastia, 3 kpl. . Vihreää ohutta astialasia. Kulmikkaiden astioiden koristelemattomia kylkipaloja.
- LA1047:072 Yksikkö M1047. Lasiastia, 3 kpl. . Vihreää astialasia. Kaksi fragmenttia kulmikkaiden astioiden suun reunasta ja yksi pieni kylkipala.
- LA1047:073 Yksikkö M1047. Tasolasi, 3 kpl. . Vihreää tasolasia. Kahdessa palassa retusoitu reuna, yksi fragmenteista lasilevyn reunapala.
- LA1047:074 Yksikkö M1047. Lasiastia, 1 kpl. . Kellertävänvihreä läpikuultava fragmentti astian kyljestä.
- LA1047:075 Yksikkö M1047. Lasiastia, 1 kpl. . Kirkkaanvihreää paksuhkoa astialasia. Fragmentti kulmikkaan astian suun reunasta.
- LA1047:076 Yksikkö M1047. Lasiastia, 2 kpl. . Vihreää astialasia, palat tummuneet maassa tummanruskeiksi. Kaksi eripaksuista palaa.
- LA1047:077 Yksikkö M1047. Lasiastia, 1 kpl. . Kellertävänvihreää, maassa läpikuultavana säilynyttä lasia. Fragmentti astian kyljestä.
- LA1047:078 Yksikkö M1047. Lasiastia, 1 kpl. . Vihreää ohutta lasia. Fragmentti astian kyljestä.
- LA1047:079 Yksikkö M1047. Lasiastia, 1 kpl. . Vihreää ohuehko lasia. Katkelma leveähköstä reunasaumasta, ilmeisesti astian jalan reunasta.
- LA1047:080 Yksikkö M1047. Lasiastia, 1 kpl. . Kellertävänvihreää paksuhkoa lasia. Fragmentti kulmikkaan astian kyljestä.
- LA1047:081 Yksikkö M1047. Tasolasi, 1 kpl. . Vihreitä katkelmia lasilevyn tai astian suun reunasta ja yksi ohut pala vihreää tasolasia.
- LA1047:082 Yksikkö M1047. Lasiastia, 2 kpl. . Vihreää paksuhkoa lasia. Reunakatkelmia.
- LA1047:083 Yksikkö M1047. Lasiastia, 1 kpl. . Vihreää ohuehkoa lasia. Fragmentti astian kyljestä.
- LA1047:084 Yksikkö M1047. Lasiastia, 1 kpl. . Heikosti vaaleanvihertävää ohutta lasia. Kylkipala.
- LA1047:085 Yksikkö M1047. Lasiastia, 1 kpl. . Vihreää paksuhkoa lasia. Kylkipala.
- LA1047:086 Yksikkö M1047. Lasiastia, 1 kpl. . Vihreää ohuehkoa lasia. Katkelma astian jalan reunasta, jossa onto leveähkö sauma.
- LA1047:087 Yksikkö M1047. Tasolasi, 1 kpl. . Vihreää tasolasia. Joukossa pieniä fragmentteja.
- LA1047:088 Yksikkö M1047. Lasiastia, 1 kpl. . Vihreää erittäin ohutta lasia. Fragmentti astian kyljestä.
- LA1047:089 Yksikkö M1047. Tasolasi, 9 kpl. . Vihreää tasolasia.

- LA1047:090 Yksikkö M1047. Tasolasi, 1 kpl. . Vihreää lasia. Katkelma reunasta, jossa lasilevy taivutettu kaksin kerroin leveähköksi, sisältä ontoksi saumaksi.
- LA1047:091 Yksikkö M1047. Tasolasi, 1 kpl. . Vihreää tasolasia.
- LA1047:092 Yksikkö M1047. Lasiastia, 2 kpl. . Passglassin katkelmia. Toisessa palassa lasilankakoristelua.
- LA1047:093 Yksikkö M1047. Lasiastia, 3 kpl. . Vihreää paksuhkoa lasia. Kaksi katkelmaa astian tai astian jalan reunasta; ontto reunasauma. Kolmas pala mahdollisesti erilaisen astian kyljestä.
- LA1047:094 Yksikkö M1047. Lasiastia, 1 kpl. . Vihreää, maassa tummunutta lasia. Nyppy lasiastian kyljestä. Ulkopinta tasainen, ei kaalinkantalasille tyypillinen.
- LA1047:095 Yksikkö M1047. Lasiastia, 1 kpl. . Vihreää, maassa ruskeaksi tummunutta lasia. Fragmentti astian tai astian jalan reunasta.
- LA1047:096 Yksikkö M1047. Tasolasi, 2 kpl. . Vihreää tasolasia.
- LA1047:097 Yksikkö M1047. Sulanut lasi, 1 kpl. . Vihreää lasia.
- LA1047:098 Yksikkö M1047. Lasiastia, 1 kpl. . Vihreää ohutta lasia. Fragmentti astian kaulasta.
- LA1047:099 Yksikkö M1047. Tasolasi, 1 kpl. . Vihreää paksuhkoa lasia. Reunapala.
- LA1047:100 Yksikkö M1047. Lasiastia, 1 kpl. . Vihreää ohutta lasia. Fragmentti astian kyljestä.
- LA1047:101 Yksikkö M1047. Tasolasi, 1 kpl. . Vihreää tasolasia. Palan yksi reuna retusoitu.
- LA1047:102 Yksikkö M1047. Tasolasi, 3 kpl. . Vihreää tasolasia. Pieniä fragmentteja.
- LA1047:103 Yksikkö M1047. Tasolasi, 1 kpl. . Vihreää, ohutta, optisesti aaltokoristeltua lasia. Erittäin pieni fragmentti.
- LA1047:104 Yksikkö M1047. Tasolasi, 2 kpl. . Passglassin fragmentteja. Toisessa paloista koristevelyötä.
- LA1047:105 Yksikkö M1047. Lasiastia, 1 kpl. . Vihreää ohutta lasia. Katkelma kookkaan astian suun reunasta.
- LA1047:106 Yksikkö M1047. Lasiastia, 2 kpl. . Kirkasta paksua lasia. Toinen katkelmista pullon kaulan ja kyljen taitteesta.
- LA1047:107 Yksikkö M1047. Lasiastia, 1 kpl. .
- LA1047:108 Yksikkö M1047. Lasiastia, 3 kpl. . Vihreää ohuehkoa lasia. Fragmentteja lasilevyn tai astian suun reunasta.
- LA1047:109 Yksikkö M1047. Tasolasi, 1 kpl. . Vihreää, maassa tummanruskeaksi tummunutta tasolasia. Paksun lasilevyn katkelma.
- LA1047:110 Yksikkö M1047. Sulanut lasi, 1 kpl. . Kovassa kuumuudessa sulanutta lasia.
- LA1048:001 Yksikkö R1048. Lasiastia, 1 kpl. . Vihreää pullolasia. Kylkipala.
- LA1048:002 Yksikkö R1048. Tasolasi, 1 kpl. . Kirkasta paksua tasolasia.
- LA1048:003 Yksikkö R1048. Tasolasi, 1 kpl. . Vihreää, maassa lähes mustaksi tummunutta ohutta lasia. Pieni fragmentti.
- LA1052:001 Yksikkö M1052. Lasiastia, 1 kpl. . Vaaleanvihreän ohuen astian fragmentti, jossa kapeaa vihreää lasilankakoristelua. Erittäin pieni fragmentti.
- LA1052:002 Yksikkö M1052. Tasolasi, 9 kpl. . Vihreitä fragmentteja. Erisävyyisiä, ohuita.
- LA1052:003 Yksikkö M1052. Lasiastia, 1 kpl. . Kirkkaanvihreää pullolasia. Mitat: 7,4 cm x 3,5 cm.
- LA1052:004 Yksikkö M1052. Lasiastia, 2 kpl. . Vihreää paksua astialasia. Toinen katkelmista kohdasta, jossa astian tai sen jalan reuna taipuu lähes kaksin kerroin.
- LA1052:005 Yksikkö M1052. Lasiastia, 2 kpl. . Kirkkaanvihreää läpikuultavaa lasia.
- LA1052:006 Yksikkö M1052. Tasolasi, 1 kpl. . Vaaleanruskeaa tasolasia.
- LA1055:001 Yksikkö M1055. Tasolasi, 11 kpl. . Vihreää tasolasia. Erisävyyisiä ja eripaksuisia palasia. Joukossa yksi reunapala ja yksi pala, jonka reuna retusoitu.
- LA1055:002 Yksikkö M1055. Lasiastia, 2 kpl. . Vihreää pullolasia.
- LA1055:003 Yksikkö M1055. Lasiastia, 2 kpl. . Passglassin katkelmia. Toisessa palassa koristevelyötä.
- LA1055:004 Yksikkö M1055. Tasolasi, 7 kpl. . Vihreää tasolasia. Yhden palan reunoja retusoitu.
- LA1055:005 Yksikkö M1055. Lasiastia, 3 kpl. . Vihreää paksua lasia. Joukossa ainakin yksi pullon kylkipala.
- LA1055:006 Yksikkö M1055. Lasiastia, 1 kpl. . Vihreää paksuhkoa lasia. Fragmentti astian kyljestä, sisäpinnalla kohouma.
- LA1055:007 Yksikkö M1055. Lasiastia, 3 kpl. . Vihreää ohutta lasia. Erittäin pieniä fragmentteja.
- LA1055:008 Yksikkö M1055. Lasiastia, 4 kpl. . Vihreää paksuhkoa lasia. Erisävyyisiä ja eripaksuisia kylkipaloja.
- LA1055:009 Yksikkö M1055. Tasolasi, 15 kpl. . Vihreää tasolasia. Joukossa yksi reunapala ja useita erittäin pieniä fragmentteja.
- LA1055:010 Yksikkö M1055. Tasolasi, 1 kpl. . Vihreää tasolasia.
- LA1055:011 Yksikkö M1055. Tasolasi, 2 kpl. . Vihreää ohutta lasia. Pieniä taso- tai astialasin fragmentteja.
- LA1055:012 Yksikkö M1055. Lasiastia, 5 kpl. . Vihreää paksua lasia. Joukossa ainakin yksi pullon kylkipala.
- LA1055:013 Yksikkö M1055. Tasolasi, 3 kpl. . Vihreää tasolasia.
- LA1055:014 Yksikkö M1055. Lasiastia, 1 kpl. . Kirkasta ohutta lasia. Pieni fragmentti astian suun reunasta.
- LA1055:015 Yksikkö M1055. Lasiastia, 1 kpl. . Vihreää ohutta lasia. Pieni fragmentti, jossa ohutta vihreää lasilankakoristelua. Passglassia?
- LA1055:016 Yksikkö M1055. Tasolasi, 1 kpl. . Kirkasta ohuehkoa lasia. Pieni fragmentti.
- LA1055:017 Yksikkö M1055. Sulanut lasi, 2 kpl. . Vihreää lasia. Kuumuudessa hieman vaurioituneita palasia.
- LA1055:018 Yksikkö M1055. Lasiastia, 2 kpl. . Vihreää ohuehkoa lasia. Toinen katkelmista kylkipala, toinen pieni fragmentti.
- LA1055:019 Yksikkö M1055. Tasolasi, 1 kpl. . Vihreää ohutta lasia. Erittäin pieni fragmentti, jossa sininen, pinnaltaan geometrisesti kuvioitu tummansininen koristelasilanka.
- LA1055:020 Yksikkö M1055. Lasiastia, 1 kpl. . Vihreää ohuehkoa lasia. Pala lasilevyn tai astian reunasta.
- LA1055:021 Yksikkö M1055. Lasiastia, 3 kpl. . Vihreää paksuhkoa lasia. Yhdessä paloista matalaa optista koristeruodetta.
- LA1055:022 Yksikkö M1055. Lasiastia, 5 kpl. . Vihreää ohutta lasia. Erisävyyisiä ja eripaksuisia fragmentteja.
- LA1055:023 Yksikkö M1055. Lasiastia, 1 kpl. . Kirkasta ohuehkoa lasia. Kylkipala.
- LA1055:024 Yksikkö M1055. Tasolasi, 1 kpl. . Vihreää tasolasia.
- LA1058:001 Yksikkö M1058. Tasolasi, 15 kpl. . Vihreää tasolasia.
- LA1058:002 Yksikkö M1058. Lasiastia, 1 kpl. . Vihreä esim. kaalinkantalasille tyypillinen nyppy.
- LA1058:003 Yksikkö M1058. Lasiastia, 1 kpl. . Passglassin tai muun lasilangalla koristetun astian fragmentti.
- LA1058:004 Yksikkö M1058. Lasiastia, 2 kpl. . Vihreää paksuhkoa astialasia.
- LA1058:005 Yksikkö M1058. Lasiastia, 1 kpl. . Kirkkaanvihreä, ohut fragmentti mahdollisesti astian jalan ja kyljen saumakohdasta.
- LA1058:006 Yksikkö M1058. Lasiastia, 2 kpl. . Vihreitä ohuehkoja fragmentteja.
- LA1058:007 Yksikkö M1058. Lasiastia, 1 kpl. . Valkoista erittäin ohutta lasia. Mahdollisesti muovia?

LA1058:008 Yksikkö M1058. Lasiastia, 2 kpl. . Vihreitä pieniä fragmentteja.

LA1058:009 Yksikkö M1058. Lasiastia, 1 kpl. . Kirkkaanvihreää, läpikuultavaa, paksuhkoa lasia.

LA1058:010 Yksikkö M1058. Lasiastia, 2 kpl. . Tummanvihreitä fragmentteja.

LA1058:011 Yksikkö M1058. Lasiastia, 1 kpl. . Sinistä, ohutta, aaltoilevaa lasia.

LA1058:012 Yksikkö M1058. Sulanut lasi, 1 kpl. . Vääntynyt ohuehko fragmentti, jonka molemmilla pinnoilla kalkkimaista "karstaa".

LA1058:013 Yksikkö M1058. Lasiastia, 1 kpl. . Vihreää ohutta astialasia.

LA1058:014 Yksikkö M1058. Lasiastia, 1 kpl. . Vaaleanvihreä ohut fragmentti.

LA1058:015 Yksikkö M1058. Lasiastia, 1 kpl. . Ruskea paksuhko fragmentti.

LA1058:016 Yksikkö M1058. Tasolasi, 4 kpl. . Vihreitä erisävyisiä katkelmia lasilevyn tai astian reunasta.

LA1058:017 Yksikkö M1058. Tasolasi, 2 kpl. . Vaaleanvihreää ohutta tasolasia.

LA1058:018 Yksikkö M1058. Tasolasi, 39 kpl. . Vihreää tasolasia.

LA1058:019 Yksikkö M1058. Tasolasi, 13 kpl. . Vaaleanvihreää, läpikuultavaa tasolasia. Erisävyisiä ja eripaksuisia paloja.

LA1058:020 Yksikkö M1058. Tasolasi, 11 kpl. . Vihreitä lasilevyjen tai astioiden reunapaloja. Joukossa pieniä fragmentteja.

LA1058:021 Yksikkö M1058. Tasolasi, 9 kpl. . Vihreää tasolasia. Erisävyisiä ja eripaksuisia fragmentteja.

LA1058:022 Yksikkö M1058. Tasolasi, 2 kpl. . Vihreitä paksuhkoja astian reunapaloja.

LA1058:023 Yksikkö M1058. Tasolasi, 6 kpl. . Vihreää tasolasia. Erisävyisiä ja eripaksuisia fragmentteja.

LA1058:024 Yksikkö M1058. Lasiesine, 1 kpl. . Lasihelmi. Kirkasta lasia. Kulmikas, 10-sivuinen, 12-kulmainen, symmetrinen. Ylä- ja alapinta tasaiset, sivut ulkonevat. Keskellä pystysuora reikä. Mitat: 2,1 cm x 1,9 cm x 1,4 cm.

LA1059:001 Yksikkö M1059. Lasiastia, 1 kpl. . Sinivihreä läpikuultava katkelma astian kyljestä kohdasta, jossa on lyhyen ruoteen kaltainen kapea nyppy.

LA1059:002 Yksikkö M1059. Lasiastia, 1 kpl. . Vaaleanvihreä ohut fragmentti astian kyljestä.

LA1059:003 Yksikkö M1059. Tasolasi, 3 kpl. . Vihreää tasolasia.

LA1059:004 Yksikkö M1059. Lasiastia, 1 kpl. . Vihreä paksuhko fragmentti lasilevyn tai astian reunasta.

LA1059:005 Yksikkö M1059. Sulanut lasi, 2 kpl. . Vihertäviä, maassa keskiruskeiksi muuttuneita ohuita fragmentteja.

LA1062:001 Yksikkö M1062. Tasolasi, 1 kpl. . Vihreää tasolasia.

LA1062:002 Yksikkö M1062. Lasiastia, 2 kpl. . Kirkasta ohutta lasia.

LA1062:003 Yksikkö M1062. Tasolasi, 2 kpl. . Vihreää tasolasia.

LA1062:004 Yksikkö M1062. Lasiastia, 1 kpl. . Vihreää astialasia.

LA1062:005 Yksikkö M1062. Lasiastia, 1 kpl. . Vihreän ohuehkon astialasin katkelma, jossa ruode samasta lasimassasta.

LA1062:006 Yksikkö M1062. Tasolasi, 1 kpl. . Keskiruskeaa, läpinäkymätöntä tasolasia.

LA1063:001 Yksikkö M1063. Lasiastia, 7 kpl. . Vihreää tasolasia. Erisävyisiä ja eripaksuisia fragmentteja.

LA1063:002 Yksikkö M1063. Lasiastia, 2 kpl. . Tummanvihreän pullolasin fragmentteja.

LA1063:003 Yksikkö M1063. Lasiastia, 1 kpl. . Kirkkaanvihreä läpikuultava katkelma astian suun reunasta.

LA1063:004 Yksikkö M1063. Tasolasi, 1 kpl. . Vaaleanvihreä läpikuultava fragmentti lasilevyn tai astian reunasta.

LA1063:005 Yksikkö M1063. Sulanut lasi, 2 kpl. . Tummanvihreitä fragmentteja.

LA1064:001 Yksikkö M1064. Tasolasi, 3 kpl. . Vihreitä fragmentteja.

LA1065:001 Yksikkö M1065. Tasolasi, 5 kpl. . Vihreää tasolasia. Erisävyisiä ja eripaksuisia fragmentteja.

LA1065:002 Yksikkö M1065. Lasiastia, 1 kpl. . Vihreä läpikuultava, paksuhko katkelma astian suun reunasta.

LA1065:003 Yksikkö M1065. Tasolasi, 1 kpl. . Vihreää ohutta tasolasia.

LA1065:004 Yksikkö M1065. Tasolasi, 1 kpl. . Vaaleanvihreää tasolasia. Mitat: 5,1 cm x 4,9 cm.

LA1067:001 Yksikkö R1067. Tasolasi, 3 kpl. . Vihreää tasolasia.

LA1067:002 Yksikkö R1067. Lasiastia, 1 kpl. . Vaaleanvihreää paksuhkoa astialasia, mahdollisesti pullosta.

LA1067:003 Yksikkö R1067. Tasolasi, 1 kpl. . Tummanvihreä fragmentti.

LA1067:004 Yksikkö R1067. Lasiastia, 1 kpl. . Vihreä, ohuehko, kaartuva fragmentti.

LA1069:001 Yksikkö M1069. Tasolasi, 6 kpl. . Vihreää tasolasia.

LA1071:001 Yksikkö M1071. Lasiastia, 1 kpl. . Kellertävänvihreä fragmentti.

LA1072:001 Yksikkö R1072. Tasolasi, 1 kpl. . Vihreää lasia. Kaksi nyrhittyä reunaa. Mitat: 6,0 cm x 3,2 cm.

LA1072:002 Yksikkö R1072. Tasolasi, 1 kpl. . Vihreä läpikuultava fragmentti.

LA1072:003 Yksikkö R1072. Tasolasi, 3 kpl. . Vihreää tasolasia. Kaksi paloista kookkaita, halkaisijat: 9,3 cm ja 5,8 cm.

LA1072:004 Yksikkö R1072. Tasolasi, 1 kpl. . Vaaleanvihreä läpikuultava fragmentti.

LA1078:001 Yksikkö M1078. Tasolasi, 2 kpl. . Vihreää, maassa tummunutta tasolasia.

LA1078:002 Yksikkö M1078. Sulanut lasi, 1 kpl. . Vihreää paksuhkoa lasia. Taipunut kuumuudessa kaksin kerroin.

LA1078:003 Yksikkö M1078. Tasolasi, 2 kpl. . Vihreitä fragmentteja, toinen paksuhko.

LA1078:004 Yksikkö M1078. Lasiastia, 1 kpl. . Vaaleanvihreä fragmentti astian kyljestä kohdasta, jossa vihreää lasilankaa ja sen kanssa kohtisuorassa toinen lasilanka tai ruoteen kärki. Fragmentin halkaisija: 1,7 cm.

LA1078:005 Yksikkö M1078. Tasolasi, 2 kpl. . Vihreää läpikuultavaa tasolasia.

LA1078:006 Yksikkö M1078. Lasiastia, 1 kpl. . Maitomaista ohutta lasia. Astian reunapala, jossa suun reunassa seinämän sisällä ohut sininen raita.

LA1078:007 Yksikkö M1078. Tasolasi, 3 kpl. . Vihreää, läpikuultavaa paksuhkoa tasolasia. Yhden palan reunaa nyrhitty, yhden reunassa kaareva leikkaus.

LA1078:009 Yksikkö M1078. Tasolasi, 2 kpl. . Vihreää tasolasia. Palat keskenään erisävyisiä.

LA1078:010 Yksikkö M1078. Tasolasi, 2 kpl. . Vihreitä pieniä fragmentteja.

LA1078:011 Yksikkö M1078. Lasiastia, 1 kpl. . Nauharuodepikarin katkelma. Tummunut.

LA1078:012 Yksikkö M1078. Lasiastia, 1 kpl. . Vihreän melko kookkaan astian jalan katkelma. Hieman vaurioitunut kuumuudessa. Katkelman halkaisija: 3,8 cm.

LA1078:013 Yksikkö M1078. Lasiastia, 2 kpl. . Erittäin pieniä fragmentteja. Toinen pala vaaleanvihreä, toinen tummanvihreä.

LA1078:014 Yksikkö M1078. Tasolasi, 2 kpl. . Vihreän tasolasin pala ja vihreä läpikuultava lasifragmentti.

LA1078:015 Yksikkö M1078. Lasiastia, 1 kpl. . Vihreän astian suun reunapala. Leveys: 4,2 cm.

LA1078:016 Yksikkö M1078. Lasiastia, 6 kpl. . Vihreää tasolasia. Erisävyisiä ja eripaksuisia fragmentteja. Vaalein pala mahdollisesti pikarista.

- LA1078:017 Yksikkö M1078. Tasolasi, 7 kpl. . Vihreää lasia. Erisävvyisiä ja eripaksuisia paloja. Pienimmät fragmentit mahdollisesti astialasia.
- LA1078:018 Yksikkö M1078. Tasolasi, 1 kpl. . Vihertävä fragmentti, tummunut maassa ruskeaksi. Reuna kaareva.
- LA1078:019 Yksikkö M1078. Lasiastia, 1 kpl. . Kirkkaan sinisellä lasilangalla koristellun pikarin katkelma.
- LA1078:020 Yksikkö M1078. Lasiastia, 1 kpl. . Vihreä, pinnaltaan kuultava fragmentti.
- LA1084:001 Yksikkö M1084. Lasiastia, 6 kpl. . Vihreää astialasia. Erisävvyisiä ja eripaksuisia fragmentteja.
- LA1084:002 Yksikkö M1084. Tasolasi, 6 kpl. . Vihreää tasolasia. Erisävvyisiä ja eripaksuisia fragmentteja.
- LA1084:003 Yksikkö M1084. Lasiastia, 2 kpl. . Kirkas sinisellä lasilangalla koristeltu astia. Toinen katkelmista suun reunasta, toisessa lasilankakoristelu kyljen taitteessa. Palojen halkaisijat: 4,5 cm ja 3,9 cm.
- LA1084:004 Yksikkö M1084. Tasolasi, 1 kpl. . Punaisen tasolasin fragmentti.
- LA1084:005 Yksikkö M1084. Lasiastia, 2 kpl. . Vihreää astialasia. Toinen paloista tummunut maassa ruskeaksi, toinen vaaleanvihreä ja läpikuultava.
- LA1084:006 Yksikkö M1084. Lasiastia, 1 kpl. . Vihreä, läpikuultava, paksuhko katkelma astian suun reunasta.
- LA1084:007 Yksikkö M1084. Lasiastia, 1 kpl. . Vaaleanvihreän pikarin reunapala.
- LA1084:008 Yksikkö M1084. Lasiastia, 1 kpl. . Katkelma astian jalan reunasta. Vihreää lasimassaa, molemmilla pinnoilla folio, jonka väri muuttunut maassa vihertävänharmaaksi. Katkelman halkaisija: 3,8 cm.
- LA1084:009 Yksikkö M1084. Tasolasi, 3 kpl. . Vihreää tasolasia. Paksuhkoja, läpikuultavia fragmentteja. Joukossa yksi pala lasilevyn reunasta.
- LA1084:010 Yksikkö M1084. Lasiastia, 1 kpl. . Nauharuodepikarin katkelma. Pinnassa runsaasti ruskeita läiskiä. Mitat: 3,4 cm x 2,8 cm.
- LA1084:011 Yksikkö M1084. Tasolasi, 1 kpl. . Vaaleanvihreää tasolasia.
- LA1084:012 Yksikkö M1084. Lasiastia, 1 kpl. . Sininen paksuhko fragmentti astian kyljestä.
- LA1084:013 Yksikkö M1084. Lasiastia, 1 kpl. . Vaaleanvihreän astian reunapala. Lähellä reunaa astian sisäpinnalla pistekoristelua, joka kuuluu ulkopinnalle.
- LA1084:014 Yksikkö M1084. Lasiastia, 1 kpl. . Kirkasta astialasia. Erittäin ohut fragmentti, jossa pieni nyppy.
- LA1084:015 Yksikkö M1084. Tasolasi, 1 kpl. . Vihreää tasolasia. Erisävvyisiä ja eripaksuisia fragmentteja.
- LA1084:016 Yksikkö M1084. Lasiastia, 1 kpl. . Kirkasta tai vaaleanvihreää astialasia. Maassa tummunut, paksuhko fragmentti.
- LA1084:017 Yksikkö M1084. Lasiastia, 4 kpl. . Kirkasta erittäin ohutta astialasia. Kahdessa fragmentissa koristeena kirkasta lasilankaa, palat keskenään erilaisista astioista.
- LA1084:018 Yksikkö M1084. Lasiastia, 1 kpl. . Vihreää läpikuultavaa paksuhkoa astialasia.
- LA1084:019 Yksikkö M1084. Lasiastia, 1 kpl. . Vihreää ohuehkoa lasia. Katkelma astian jalan reunasta.
- LA1084:020 Yksikkö M1084. Tasolasi, 1 kpl. . Ruskeaa tasolasia. Kolmion muotoinen pala, jonka kaksi reunaa nyrhitty.
- LA1084:021 Yksikkö M1084. Lasiastia, 3 kpl. . Ruskeaa tai maassa ruskeaksi muuttunutta astialasia. Joukossa yksi reunapala ja yksi erittäin pieni, ohut fragmentti.
- LA1084:022 Yksikkö M1084. Lasiastia, 1 kpl. . Soikea nyppy. Fragmentin pinta kuparinkiiltainen, alkuperäinen väri vihreä?
- LA1084:023 Yksikkö M1084. Tasolasi, 5 kpl. . Vihreää tasolasia. Erisävvyisiä ja eripaksuisia fragmentteja. Yksi paloista hieman taipunut, mahdollisesti astialasia.
- LA1084:024 Yksikkö M1084. Lasiastia, 1 kpl. . Kirkasta astialasia. Suun reunapala, halkaisija: 4,4 cm. Pinta lasitaudin vuoksi kirjava.
- LA1084:025 Yksikkö M1084. Lasiastia, 1 kpl. . Kirkasta, maassa pahasti vaurioitunutta ja mahdollisesti kuumuudessa ollutta astialasia.
- LA1084:026 Yksikkö M1084. Lasiastia, 1 kpl. . Vihreää ohuehkoa astialasia.
- LA1084:027 Yksikkö M1084. Lasiastia, 1 kpl. . Vaaleanvihreä fragmentti astian jalan reunasta.
- LA1084:028 Yksikkö M1084. Lasiastia, 1 kpl. . Vihreää ohuehkoa astialasia.
- LA1084:029 Yksikkö M1084. Lasiastia, 1 kpl. . Vihreä, läpikuultava fragmentti.
- LA1084:030 Yksikkö M1084. Sulanut lasi, 1 kpl. . Vihreää lasia.
- LA1084:031 Yksikkö M1084. Lasiastia, 3 kpl. . Vihreää astialasia. Erisävvyisiä ja eripaksuisia fragmentteja, joukossa yksi reunapala.
- LA1084:032 Yksikkö M1084. Lasiastia, 2 kpl. . Vihertävänruskeita, alun perin mahdollisesti vihreitä, ohuita pikarin fragmentteja. Toisessa ohutta lasilankakoristelua.
- LA1084:033 Yksikkö M1084. Lasiastia, 1 kpl. . Vaaleanvihreä katkelma astian jalan tai astian reunasta.
- LA1084:034 Yksikkö M1084. Lasiastia, 1 kpl. . Vihreää, molemmilta pinnoilta punaiseksi maalattua tasolasia.
- LA1084:035 Yksikkö M1084. Tasolasi, 1 kpl. . Vihreää tasolasia.
- LA1084:036 Yksikkö M1084. Sulanut lasi, 2 kpl. . Vaaleanruskeita fragmentteja.
- LA1084:037 Yksikkö M1084. Tasolasi, 3 kpl. . Vihreää tasolasia. Erisävvyisiä ja eripaksuisia fragmentteja.
- LA1084:038 Yksikkö M1084. Tasolasi, 2 kpl. . Tummanvihreä ja vaaleanvihreä tasolasin fragmentti. Vaaleampi pala mahdollisesti pikarista.
- LA1084:039 Yksikkö M1084. Lasiastia, 1 kpl. . Vihreän, ohuen astian katkelma, jonka keskellä pisaramainen melko kookas nyppy.
- LA1084:040 Yksikkö M1084. Lasiastia, 1 kpl. . Kirkasta lasimassaa. Fragmentti pikarin reunasta.
- LA1084:041 Yksikkö M1084. Lasiesine, 1 kpl. . Vaaleanvihreä katkelma todennäköisesti astian jalan reunasta.
- LA1084:042 Yksikkö M1084. Sulanut lasi, 2 kpl. . Kellervänvihreitä katkelmia.
- LA1084:043 Yksikkö M1084. Tasolasi, 1 kpl. . Vaaleanvihreää, lähes kirkasta tasolasia. Neliön muotoinen fragmentti, reunat nyrhitty. Mitat: 0,9 cm x 0,9 cm.
- LA1084:044 Yksikkö M1084. Lasiastia, 1 kpl. . Vihreä fragmentti astian kyljestä.
- LA1084:045 Yksikkö M1084. Tasolasi, 2 kpl. . Ruskeaa tai maassa ruskeaksi muuttunutta tasolasia.
- LA1084:046 Yksikkö M1084. Lasiastia, 2 kpl. . Heikosti vihertäviä, ohuita, erittäin pieniä pikarin fragmentteja.
- LA1084:047 Yksikkö M1084. Lasiastia, 2 kpl. . Maitomaista lasimassaa. Pieniä kylkifragmentteja.
- LA1084:048 Yksikkö M1084. Lasiastia, 1 kpl. . Vihreää ohuehkoa lasia. Pieni fragmentti astian kyljen ja jalan tai suun reunan taitteesta.
- LA1088:001 Yksikkö M1088. Tasolasi, 1 kpl. . Kirkasta tasolasia.
- LA1088:002 Yksikkö M1088. Tasolasi, 1 kpl. . Vihreää läpikuultavaa tasolasia.
- LA1088:003 Yksikkö M1088. Lasiastia, 1 kpl. . Kirkasta ohuehkoa astialasia, jossa runsaasti tummia pilkkuja. Katkelman reunasta mahdollisesti lohjennut ruode tai nyppy.

- LA1088:004 Yksikkö M1088. Tasolasi, 1 kpl. . Kellertävänvihreä katkelma.
- LA1088:005 Yksikkö M1088. Lasiastia, 1 kpl. . Himmeä, heikosti vaaleanvihertävä reunapala.
- LA1088:006 Yksikkö M1088. Lasiastia, 1 kpl. . Kirkasta, ohuehkoa astialasia. Reunapala, jossa astian reunassa pieni koristenyppy.
- LA1088:007 Yksikkö M1088. Lasiastia, 1 kpl. . Maitomaista lasimassaa. Katkelma astian jalan reunasta.
- LA1089:001 Yksikkö M1089. Lasiastia, 1 kpl. . Vaaleanvihreä katkelma astian jalan reunasta.
- LA1089:002 Yksikkö M1089. Lasiastia, 1 kpl. . Vaaleanvihreää paksuhkoa astialasia. Putkimaisen koristesauaman katkelma astian reunasta tai Kuttrolf-tyyppisen astian kaulasta. Pinnassa sinisiä lasipisaroita. Katkelman pituus: 2,9 cm.
- LA1089:003 Yksikkö M1089. Lasiastia, 1 kpl. . Vaaleanvihreä katkelma astian kyljestä tai suusta kohdasta, jossa laskos muodostaa onton putken. Katkelman halkaisija: 3,7 cm.
- LA1089:004 Yksikkö M1089. Lasiastia, 2 kpl. . Nauharuodepikarin katkelmia. Toisessa palassa sinisellä pisaralla koristeltua ruodetta.
- LA1089:005 Yksikkö M1089. Lasiastia, 1 kpl. . Vaaleanvihreä katkelma astian jalan reunasta.
- LA1089:006 Yksikkö M1089. Lasiastia, 1 kpl. . Kirkas kaksinkertaisen lasilangan katkelma astian reunasta.
- LA1089:007 Yksikkö M1089. Lasiastia, 1 kpl. . Kirkasta, ohutta astialasia. Kylkipala, jossa leveähkö sininen koristelasilanka. Katkelman halkaisija: 3,2 cm.
- LA1089:008 Yksikkö M1089. Tasolasi, 1 kpl. . Vihreää tasolasia. Katkelmassa kaksi nyrhittyä reunaa.
- LA1089:009 Yksikkö M1089. Lasiastia, 2 kpl. . Kirkasta ohutta astialasia. Toisessa katkelmassa sinistä lasilankakoristelua.
- LA1089:010 Yksikkö M1089. Tasolasi, 1 kpl. . Vihreä, maassa tummunut ohuehko fragmentti astian kyljestä.
- LA1089:011 Yksikkö M1089. Lasiastia, 6 kpl. . Heikosti vihertäviä, ohuita pikarin fragmentteja.
- LA1089:012 Yksikkö M1089. Lasiastia, 1 kpl. . Vaaleanvihreää paksuhkoa astialasia.
- LA1089:013 Yksikkö M1089. Lasiesine, 1 kpl. . Lasihelmen puolikas. Turkoosia lasimassaa, haljennut keskeltä reiän kohdalta.
- LA1089:014 Yksikkö M1089. Lasiastia, 1 kpl. . Kirkasta astialasia. Ohut, pieni pikarin fragmentti.
- LA1089:015 Yksikkö M1089. Lasiastia, 1 kpl. . Kirkasta ohuehkoa astialasia.
- LA1089:016 Yksikkö M1089. Tasolasi, 1 kpl. . Vihreää läpikuultavaa tasolasia.
- LA1089:017 Yksikkö M1089. Lasiastia, 1 kpl. . Ruskea, ohuehko katkelma kookkaan astian kyljestä.
- LA1089:018 Yksikkö M1089. Tasolasi, 1 kpl. . Vihertävä erittäin pieni fragmentti.
- LA1089:019 Yksikkö M1089. Tasolasi, 2 kpl. . Vihreää tasolasia. Erisävyyisiä fragmentteja.
- LA1089:020 Yksikkö M1089. Lasiastia, 1 kpl. . Sinisen lasilangan katkelma
- LA1089:021 Yksikkö M1089. Lasiastia, 1 kpl. . Kirkasta ohutta astialasia. Erittäin pieni fragmentti.
- LA1089:022 Yksikkö M1089. Lasiastia, 1 kpl. . Vihreän astian jalan reunakatelma.
- LA1089:023 Yksikkö M1089. Lasiastia, 1 kpl. . Vihreä ohuehko katkelma astian kyljestä. Aaltomaista lasilankakoristelua.
- LA1089:024 Yksikkö M1089. Lasiastia, 1 kpl. . Kirkasta ohutta astialasia. Pieni fragmentti, jossa erittäin kapea väritön koristelasilanka.
- LA1089:025 Yksikkö M1089. Lasiastia, 2 kpl. . Kirkasta ohutta astialasia. Toisessa katkelmassa sinistä lasilankakoristelua.
- LA1089:026 Yksikkö M1089. Lasiastia, 1 kpl. . Heikosti vihertävää ohuehkoa astialasia. Kylkipala, mitat: 3,0 cm x 2,1 cm.
- LA1092:001 Yksikkö M1092. Lasiastia, 2 kpl. . Kirkasta ohutta astialasia, jossa koristelu kirkaalla lasilangalla. Toisessa fragmenteista lasilanka haarautuu kahtia.
- LA1092:002 Yksikkö M1092. Lasiastia, 1 kpl. . Heikosti vihertävää, ohuehkoa astialasia.
- LA1092:003 Yksikkö M1092. Lasiastia, 1 kpl. . Kirkasta ohutta astialasia. Kylkipala, jossa pisaramainen sininen lasilankakoristelu.
- LA1092:004 Yksikkö M1092. Lasiastia, 1 kpl. . Kirkkaan, erittäin ohuen astialasin fragmentti.
- LA1094:001 Yksikkö M1094. Lasiastia, 1 kpl. . Vaaleanvihreän, ohuehkon, melko kookkaan astian suun reunapala. Halkaisija: 3,8 cm.
- LA1094:002 Yksikkö M1094. Lasiastia, 2 kpl. . Vaaleanvihreitä paksuhkoja fragmentteja.
- LA1094:003 Yksikkö M1094. Lasiastia, 1 kpl. . Vaaleanvihreää paksuhkoa astialasia.
- LA1094:004 Yksikkö M1094. Lasiastia, 1 kpl. . Vaaleanvihreä ohuehko fragmentti, jossa vaaleanvihreää kapeaa lasilankakoristelua.
- LA1095:001 Yksikkö M1095. Lasiastia, 1 kpl. . Maitomaista lasimassaa. Ohut kylkipala, jossa ruoteen kärki.
- LA1095:002 Yksikkö M1095. Lasiastia, 1 kpl. . Kirkasta ohutta astialasia. Erittäin pieni fragmentti, jossa erittäin ohutta kirkasta lasilankakoristelua.
- LA1099:001 Yksikkö M1099. Lasiastia, 3 kpl. . Vaaleanvihreitä, maassa tummuneita ohuita kylkipaloja, joista kahdessa sinistä lasilankakoristelua.
- LA1103:001 Yksikkö M1103. Tasolasi, 2 kpl. . Vihreää tasolasia. Toisessa palassa yksi retusoitu reuna.
- LA1103:002 Yksikkö M1103. Lasiastia, 1 kpl. . Vaaleanvihreä ohut fragmentti.
- LA1103:003 Yksikkö M1103. Tasolasi, 1 kpl. . Kirkasta lasia. Erittäin pieni fragmentti. Resentti?
- LA1107:001 Yksikkö M1107. Lasiastia, 1 kpl. . Vaaleanvihreää lasia. Katkelma astian jalan reunasta. Yläpinta samankeskisistä ympyröistä muodostuvaa koristepintaa. Katkelman halkaisija: 3,0 cm.
- LA1107:002 Yksikkö M1107. Lasiastia, 1 kpl. . Vihreää ohutta lasia. Kylkipala, jossa sinistä lasilankakoristelua.
- LA1107:003 Yksikkö M1107. Lasiastia, 1 kpl. . Vihreää, paksuhkoa lasia. Astian jalkalevy? Muodoltaan astian koristenyppyn kaltainen mutta sellaiseksi huomattavan kookas katkelma. Reunat lohjenneet. Korkeimmalla kohdalla reikä; mahdollisesti astian ohuen jalan tyven paikka. Katkelman halkaisija: 5,2 cm.
- LA1107:004 Yksikkö M1107. Lasiastia, 1 kpl. . Vihreää ohutta lasia. Fragmentti astian kyljen ja suun taitteesta?
- LA1107:005 Yksikkö M1107. Lasiastia, 1 kpl. . Maitomaista ohutta lasia. Kylkipala, jossa sininen lasipisarakoriste.
- LA1107:006 Yksikkö M1107. Lasiastia, 1 kpl. . Vihreää ohutta lasia, jossa runsaasti tummia pilkkuja. Fragmentti astian suun reunasta.
- LA1107:007 Yksikkö M1107. Lasiastia, 1 kpl. . Vaaleanvihreää erittäin ohutta lasia. Fragmentti astian kyljestä.
- LA1115:001 Yksikkö M1115. Lasiastia, 1 kpl. . Vihreää, maassa tummunutta lasia. Tasainen pala, jonka taipuu hieman.
- LA1115:002 Yksikkö M1115. Tasolasi, 3 kpl. . Vihreää tasolasia. Suurimman palan reunaa leikattu.
- LA1115:003 Yksikkö M1115. Tasolasi, 1 kpl. . Vihreää tasolasia.
- LA1116:001 Yksikkö M1116. Lasiastia, 1 kpl. . Vihreää ohutta astialasia. Fragmentti astian kyljestä.
- LA1116:002 Yksikkö M1116. Lasiastia, 1 kpl. . Maitomaista, erittäin ohutta lasia. Erittäin pieni fragmentti.
- LA1117:001 Yksikkö M1117. Lasiastia, 1 kpl. . Vihreää, paksuhkoa astialasia. Pieni fragmentti.
- LA1126:001 Yksikkö M1126. Lasiastia, 3 kpl. . Vihreää pullolasia. Erisävyyisiä ja eripaksuisia katkelmia erilaisista astioista.



- LA1128:001 Yksikkö M1128. Lasiastia, 1 kpl. . Kirkasta astialasia. Kylkipala.
- LA1128:002 Yksikkö M1128. Tasolasi, 55 kpl. . Vihreää tasolasia. Pienimpien fragmenttien joukossa mahdollisesti astialasia.
- LA1128:003 Yksikkö M1128. Lasiastia, 1 kpl. . Passglassin fragmentti koristevevön kohdalta.
- LA1128:004 Yksikkö M1128. Lasiastia, 4 kpl. . Tummanvihreää pullo- tai muuta astialasia.
- LA1128:005 Yksikkö M1128. Tasolasi, 32 kpl. . Vihreää, maassa tummunutta tasolasia.
- LA1128:006 Yksikkö M1128. Lasiastia, 5 kpl. . Sinertävänvihreää, maassa läpikuultavana säilynyttä, paksua ja paksuhkoa astialasia. Katkelmia erilaisista astioista.
- LA1128:007 Yksikkö M1128. Tasolasi, 6 kpl. . Vihreää tasolasia. Kaikissa paloissa yksi retusoitu reuna.
- LA1128:008 Yksikkö M1128. Tasolasi, 2 kpl. . Vihreää tasolasia. Esimerkkejä leikatuista paloista.
- LA1128:009 Yksikkö M1128. Tasolasi, 10 kpl. . Vihreää, läpikuultavana säilynyttä tasolasia.
- LA1128:010 Yksikkö M1128. Lasiastia, 1 kpl. . Kirkasta astialasia. Erittäin pieni fragmentti.
- LA1128:011 Yksikkö M1128. Tasolasi, 2 kpl. . Vihreää tasolasia. Paloissa yksi retusoitu reuna. Toinen paloista kookas: 4,3 cm x 3,2 cm.
- LA1128:012 Yksikkö M1128. Lasiastia, 1 kpl. . Vihreää paksuhkoa lasia. Fragmentti astian kyljestä.
- LA1128:013 Yksikkö M1128. Lasiastia, 4 kpl. . Sinertävänvihreää, maassa läpikuultavana säilynyttä, ohuehkoa astialasia. Pieniä fragmentteja.
- LA1128:014 Yksikkö M1128. Tasolasi, 36 kpl. . Vihreää tasolasia. Pienimpien fragmenttien joukossa mahdollisesti astialasia.
- LA1128:015 Yksikkö M1128. Lasiastia, 1 kpl. . Vihreää astialasia. Erittäin pieni fragmentti.
- LA1128:016 Yksikkö M1128. Tasolasi, 1 kpl. . Vihreää paksuhkoa tasolasia. Palan yhtä reunaa retusoitu.
- LA1128:017 Yksikkö M1128. Lasiastia, 1 kpl. . Kirkasta lasia. Erittäin pieni fragmentti.
- LA1128:018 Yksikkö M1128. Lasiesine, 3 kpl. . Vihreää paksuhkoa tasolasia. Pinnassa uurtokoristelua. Palat samasta esineestä.
- LA1128:019 Yksikkö M1128. Lasiastia, 2 kpl. . Sinertävänvihreää, läpikuultavana säilynyttä ohutta astialasia. Kylkipaloja.
- LA1128:020 Yksikkö M1128. Lasiastia, 6 kpl. . Vihreää, paksua astialasia. Erisävvyisiä ja eripaksuisia katkelmia erilaisista astioista. Kaksi paloista astian jalan reunasta.
- LA1128:021 Yksikkö M1128. Lasiastia, 4 kpl. . Vihreää, ohuehkoa astialasia. Erisävvyisiä ja eripaksuisia paloja erilaisista astioista. Joukossa yksi kookkaan astian kylkipala.
- LA1128:022 Yksikkö M1128. Lasiastia, 1 kpl. . Kirkasta paksua lasia.
- LA1128:023 Yksikkö M1128. Lasiastia, 1 kpl. . Kirkasta paksuhkoa astialasia. Pieni fragmentti.
- LA1128:024 Yksikkö M1128. Tasolasi, 1 kpl. . Vihreää tasolasia. Ohut fragmentti, jonka reunaa retusoitu.
- LA1128:025 Yksikkö M1128. Lasiastia, 2 kpl. . Sinertävänvihreää, paksuhkoa, maassa läpikuultavana säilynyttä astialasia.
- LA1128:026 Yksikkö M1128. Lasiastia, 1 kpl. . Vihreää astialasia. Fragmentteja erilaisista astioista.
- LA1128:027 Yksikkö M1128. Lasiastia, 11 kpl. . Vihreää, paksua astialasia. Erisävvyisiä fragmentteja erilaisista astioista.
- LA1128:028 Yksikkö M1128. Lasiastia, 1 kpl. . Tummanvihreää pullolasia. Fragmentti.
- LA1128:029 Yksikkö M1128. Lasiastia, 1 kpl. . Vihreää pullolasia. Katkelma pullon koveran pohjan ja pystysuoran seinämän taitteesta. Katkelman halkaisija: 5,3 cm.
- LA1128:030 Yksikkö M1128. Lasiastia, 2 kpl. . Kirkasta ohutta astialasia. Toinen paloista erittäin pieni fragmentti.
- LA1128:031 Yksikkö M1128. Lasiastia, 1 kpl. . Kirkasta paksua lasia. Astian jalka. Osa reunasta ehjä. Katkelman halkaisija: 3,9 cm.
- LA1128:032 Yksikkö M1128. Lasiastia, 1 kpl. . Sinertävänvihreää, maassa läpikuultavana säilynyttä, paksua lasia. Astian kovera pohja, jossa puntteliarpi. Reunat lohjenneet, katkelman halkaisija: 4,9 cm.
- LA1129:001 Yksikkö M1129. Lasiastia, 5 kpl. . Vihreää astialasia. Erisävvyisiä ja eripaksuisia sirpaleita.
- LA1129:002 Yksikkö M1129. Tasolasi, 11 kpl. . Vihreää tasolasia.
- LA1129:003 Yksikkö M1129. Lasiastia, 1 kpl. . Vihreää ohutta lasia. Optisena koristeluna loiva paksunnos. Katkelman halkaisija: 4,1 cm.
- LA1129:004 Yksikkö M1129. Tasolasi, 5 kpl. . Vihreää tasolasia. Pieniä fragmentteja.
- LA1129:005 Yksikkö M1129. Sulanut lasi, 2 kpl. . Vihreää lasia.
- LA1129:006 Yksikkö M1129. Lasiastia, 1 kpl. . Kirkasta lasia. Pieni fragmentti.
- LA1129:007 Yksikkö M1129. Lasiastia, 1 kpl. . Kirkasta ohutta lasia. Pieni fragmentti.
- LA1129:008 Yksikkö M1129. Tasolasi, 1 kpl. . Vihreää tasolasia. Palan reunassa puoliympyrän muotoinen lovi.
- LA1134:001 Yksikkö M1134. Lasiastia, 3 kpl. . Vihreää astialasia. Erisävvyisiä ja eripaksuisia kylkipaloja erilaisista astioista.
- LA1134:002 Yksikkö M1134. Tasolasi, 7 kpl. . Vihreää tasolasia. Joukossa kaksi reunapalaa.
- LA1134:003 Yksikkö M1134. Tasolasi, 12 kpl. . Vihreää tasolasia. Joukossa yksi reunapala ja yksi pala, jonka reuna retusoitu.
- LA1134:004 Yksikkö M1134. Lasiastia, 1 kpl. . Vihreää pullolasia. Katkelma pullon pohjasta?
- LA1134:005 Yksikkö M1134. Lasiastia, 1 kpl. . Kirkkaanvihreää lasia. Pieni fragmentti.
- LA1135:001 Yksikkö M1135. Tasolasi, 53 kpl. . Vihreää tasolasia.
- LA1135:002 Yksikkö M1135. Lasiastia, 7 kpl. . Vihreää astialasia. Erisävvyisiä ja eripaksuisia katkelmia. Joukossa yksi reunapala.
- LA1135:003 Yksikkö M1134. Lasiastia, 1 kpl. . Kellertävänvihreää lasia. Spiraalimainen koriste ilmeisesti astian kyljestä.
- LA1135:004 Yksikkö M1135. Tasolasi, 1 kpl. . Vihreää tasolasia.
- LA1135:005 Yksikkö M1135. Lasiastia, 1 kpl. . Vihreää paksuhkoa lasia.
- LA1135:006 Yksikkö M1135. Lasiastia, 1 kpl. . Kirkasta paksua astialasia. Katkelma astian kuperasta pohjasta.
- LA1135:007 Yksikkö M1135. Tasolasi, 3 kpl. . Vihreää tasolasia. Reunapaloja.
- LA1135:008 Yksikkö M1135. Lasiastia, 2 kpl. . Kirkasta, ohutta astialasia. Pieniä katkelmia astian kyljestä.
- LA1135:009 Yksikkö M1135. Tasolasi, 2 kpl. . Vihreää tasolasia. Esimerkkejä paloista, joiden reunoja leikattu.
- LA1135:010 Yksikkö M1135. Lasiastia, 1 kpl. . Vihreää astialasia. Palan toinen reuna toista paksumpi. Halkaisija: 3,7 cm.
- LA1135:011 Yksikkö M1135. Lasiastia, 1 kpl. . Sinertävänvihreää astialasia. Pieni fragmentti.
- LA1135:012 Yksikkö M1135. Lasiastia, 1 kpl. . Vihreää astialasin fragmentti. Reunapala, hieman vääntynyt.
- LA1135:013 Yksikkö M1135. Lasiastia, 4 kpl. . Kirkasta ohuehkoa lasia. Katkelmat ilmeisesti samasta astiasta.
- LA1135:014 Yksikkö M1135. Tasolasi, 2 kpl. . Vihreää tasolasia.
- LA1135:015 Yksikkö M1135. Lasiastia, 2 kpl. . Tummanvihreää paksua lasia. Toinen katkelmista kulmikkaan astian pohjasta, toinen pullon kaulasta.
- LA1135:016 Yksikkö M1135. Lasiastia, 1 kpl. . Kellertävänvihreää pullolasia. Kylkipala.

- LA1136:001 Yksikkö M1136. Tasolasi, 1 kpl. . Vihreää tasolasia.
- LA1137:001 Yksikkö M1137. Tasolasi, 5 kpl. . Vihreää tasolasia.
- LA1137:002 Yksikkö M1137. Lasiastia, 2 kpl. . Vihreää lasia. Toinen katkelmista astian tai tasolasin reunapala.
- LA1138:001 Yksikkö M1138. Lasiastia, 1 kpl. . Tummanvihreää pullolasia. Ulkopinnalla ruskea pinnoite? Katkelma pullon kaulasta, jota kiertää leveähkö, ohuin vinoviivoin koristettu koristevyö. Katkelman halkaisija: 5,2 cm.
- LA1138:002 Yksikkö M1138. Tasolasi, 3 kpl. . Vihreää, maassa tummunutta tasolasia.
- LA1138:003 Yksikkö M1138. Lasiastia, 2 kpl. . Vihreää astialasia. Kaksi eripaksuista fragmenttia, molempien pintaan takertunut vaaleaa laastimaista ainesta.
- LA1138:004 Yksikkö M1138. Tasolasi, 1 kpl. . Vihreää, maassa läpikuultavana säilynyttä tasolasia.
- LA1138:005 Yksikkö M1138. Tasolasi, 1 kpl. . Ruskehtavanvihreää tasolasia.
- LA1138:006 Yksikkö M1138. Lasiastia, 1 kpl. . Vihreää ohuehkoa lasia. Fragmentti astian kyljestä. Ulkopintaan takertunut laastimaista ainesta.
- LA1139:001 Yksikkö M1139. Tasolasi, 5 kpl. . Vihreää tasolasia. Yhdessä palassa retusoitu reuna.
- LA1139:002 Yksikkö M1139. Lasiastia, 1 kpl. . Vihreää ohuehkoa lasia. Tasainen levy, jonka yksi reuna taivutettu.
- LA1141:001 Yksikkö R1141. Tasolasi, 1 kpl. . Vihreää, paksuhkoa, maassa läpikuultavana säilynyttä lasia.
- LA1142:001 Yksikkö M1142. Tasolasi, 1 kpl. . Vihreää tasolasia. Palassa yksi retusoitu reuna.
- LA1142:002 Yksikkö M1142. Tasolasi, 1 kpl. . Vihreää, paksuhkoa, maassa lähes mustaksi tummunutta lasia. Kolmion muotoisessa palassa yksi retusoitu reuna, yksi kulma hieman taipunut todennäköisesti kuumuudessa.
- LA1142:003 Yksikkö M1142. Tasolasi, 4 kpl. . Vihreää, maassa tummunutta tasolasia.
- LA1142:004 Yksikkö M1142. Tasolasi, 1 kpl. . Kirkkaanvihreää paksuhkon tasolasin tai astian reunafragmentti.
- LA1142:005 Yksikkö M1142. Lasiastia, 1 kpl. . Kellertävänvihreää ohutta lasia. Pieni fragmentti.
- LA1142:006 Yksikkö M1142. Tasolasi, 4 kpl. . Vihreää, maassa läpikuultavana säilynyttä tasolasia. Kahdessa palassa retusoitu reuna.
- LA1142:007 Yksikkö M1142. Sulanut lasi, 1 kpl. . Vihreää lasia. Hieman vääntynyt fragmentti.
- LA1145:001 Yksikkö M1145. Lasiastia, 1 kpl. . Vaaleanvihreää ohutta lasia. Optinen koristenauha.
- LA1145:002 Yksikkö M1145. Tasolasi, 10 kpl. . Vihreää tasolasia.
- LA1145:003 Yksikkö M1145. Lasiastia, 1 kpl. . Sinistä ohutta astialasia. Pieni fragmentti.
- LA1146:001 Yksikkö R1146. Lasiastia, 3 kpl. . Sinisen, optisin pystyaaloin koristetun astian pohja. Katkelmista kaksi sopii yhteen, kolmas pala pieni fragmentti astian kyljestä. Astian pohjan halkaisija: 5,7 cm.
- LA1146:002 Yksikkö R1146. Tasolasi, 1 kpl. . Vihreää, maassa läpikuultavana säilynyttä lasia, jossa paljon pieniä ilmakuplia.
- LA1147:001 Yksikkö M1147. Tasolasi, 1 kpl. . Vihreää lasia. Palassa yksi retusoitu reuna.
- LA1148:001 Yksikkö M1148. Tasolasi, 1 kpl. . Vihreää tasolasia. Erittäin pieni fragmentti.
- LA1149:001 Yksikkö M1149. Lasiastia, 1 kpl. . Nauharuodepikarin pala. Mitat: 5,8 cm x 2,7 cm.
- LA1149:002 Yksikkö M1149. Tasolasi, 1 kpl. . Kirkasta, maassa värjäytymättömänä säilynyttä tasolasia.
- LA1149:003 Yksikkö M1149. Tasolasi, 11 kpl. . Vihreää tasolasia. Joukossa useita melko suuria paloja. Pienimmät fragmentit mahdollisesti astialasia.
- LA1149:004 Yksikkö M1149. Lasiastia, 1 kpl. . Vihreää, maassa läpikuultavana säilynyttä paksuhkoa lasia. Katkelma astian jalan reunasta, jossa litteä umpinainen reunasauma.
- LA1149:005 Yksikkö M1149. Lasiastia, 1 kpl. . Vihreää ohuehkoa lasia. Kylkipala.
- LA1149:006 Yksikkö M1149. Tasolasi, 1 kpl. . Vihreää, maassa läpikuultavana säilynyttä astialasia.
- LA1149:007 Yksikkö M1149. Lasiastia, 1 kpl. . Vihreää ohuehkoa lasia. Katkelma ilmeisesti astian suosan ja kyljen taitteesta.
- LA1149:008 Yksikkö M1149. Lasiastia, 1 kpl. . Vihreää ohuehkoa lasia. Erittäin pieni fragmentti, jossa vihreää koristenauhaa ja sen päällä vihreä koristeipsisara.
- LA1149:009 Yksikkö M1149. Lasiastia, 5 kpl. . Vihreää astialasia. Pieniä erisävyyisiä ja eripaksuisia fragmentteja.
- LA1149:010 Yksikkö M1149. Lasiastia, 2 kpl. . Kirkasta ohutta lasia. Katkelmia astiasta, jonka kyljen koristeluna kookkaahkoja kirkkaita lasinyppyjä.
- LA1149:011 Yksikkö M1149. Lasiastia, 1 kpl. . Vaaleanvihreää ohuehkoa lasia. Fragmentti astian jalan ja kyljen taitteesta?
- LA1149:012 Yksikkö M1149. Lasiastia, 1 kpl. . Kirkasta ohuehkoa lasia. Reunafragmentti.
- LA1149:013 Yksikkö M1149. Lasiastia, 1 kpl. . Kirkasta ohutta lasia. Katkelmassa kaksi ohutta koristelankaa samasta lasimassasta.
- LA1149:014 Yksikkö M1149. Lasiastia, 3 kpl. . Vaaleanvihreää ohutta lasia. Fragmentit mahdollisesti samasta astiasta. Kaikissa paloissa sinistä lasilankakoristelua, suurimmassa sinistä lankaa vastaan kohtisuorassa vaaleanvihreää lasilanka.
- LA1149:015 Yksikkö M1149. Lasiastia, 2 kpl. . Vihreää astialasia. Katkelmia kahden erilaisen astian jalan reunasta, molemmissa umpinainen reunasauma.
- LA1149:016 Yksikkö M1149. Lasiastia, 2 kpl. . Nauharuodepikarin katkelmia kahdesta eri astiasta. Löydöt kuivuneet ennen luettelointia. Toisen katkelman koristeruoteessa sinisiä lasipisaroita, toisen palan ruoteen pisarakoristelu alun perinkin valkoinen?
- LA1149:017 Yksikkö M1149. Lasiastia, 1 kpl. . Himmeäksi, vaaleanruskeaksi muuttunutta ohutta lasia, alkuperäinen väri mahdollisesti vihertävä. Fragmentti astian suun reunasta.
- LA1149:018 Yksikkö M1149. Lasiastia, 1 kpl. . Kirkasta, maassa värjäytymättömänä säilynyttä ohutta lasia. Fragmentti astian kyljestä.
- LA1149:019 Yksikkö M1149. Lasiastia, 2 kpl. . Vihreää lasia. Fragmentteja.
- LA1149:020 Yksikkö M1149. Lasiastia, 2 kpl. . Ruskeaa, läpinäkymätöntä lasia. Fragmentit kahden eri astian kyljestä.
- LA1149:021 Yksikkö M1149. Lasiastia, 2 kpl. . Punaruskeaa, paksuhkoa läpinäkymätöntä lasia. Toinen fragmenteista erittäin pieni.
- LA1149:022 Yksikkö M1149. Lasiastia, 2 kpl. . Lähes kirkasta, heikosti vaaleanvihertävää paksua lasia. Fragmentit kahdesta eri astiasta.
- LA1150:001 Yksikkö M1150. Lasiastia, 2 kpl. . Römer-lasin katkelmia. Kaksi koristenyppyä. Lasimassa säilynyt maassa läpikuultavana.
- LA1150:002 Yksikkö M1150. Tasolasi, 2 kpl. . Vihreää tasolasia. Toisessa palassa kaksi retusoitua reunaa.
- LA1155:001 Yksikkö M1155. Lasiastia, 2 kpl. . Tummanvihreää paksuhkoa lasia. Katkelmat suurehkon astian kyljestä, sopivat yhteen.
- LA1155:002 Yksikkö M1155. Tasolasi, 1 kpl. . Vihreää tasolasia.
- LA1155:003 Yksikkö M1155. Lasiastia, 1 kpl. . Ruskeaksi tummunutta, ilmeisesti alun perin vihreää paksua lasia. Katkelma astian

- jalan reunasta.
- LA1162:001 Yksikkö M1162. Lasiastia, 1 kpl. . Vihreää ohuehkoa lasia. Kylkipala, jossa optisena koristeluna pisaramaisista kohoumista muodostuvia rinnakkaisia nauhoja.
- LA1162:002 Yksikkö M1162. Lasiastia, 1 kpl. . Vaaleanvihreää ohuehkoa lasia. Reunapala, jossa reunasauma.
- LA1162:003 Yksikkö M1162. Lasiastia, 1 kpl. . Vihreää paksuhkoa lasia. Pieni fragmentti.
- LA1162:004 Yksikkö M1162. Lasiastia, 1 kpl. . Vaaleanvihreää paksuhkoa lasia. Reunafragmentti.
- LA1162:005 Yksikkö M1162. Lasiastia, 1 kpl. . Vihreää lasia. Pieni taso- tai astialasin fragmentti.
- LA1162:006 Yksikkö M1162. Lasiastia, 1 kpl. . Maitomaista, ohuehkoa lasia. Katkelman reunassa sinistä väriä, koristelulla ei selkeää rajaa.
- LA1164:001 Yksikkö M1164. Lasiastia, 1 kpl. . Vaaleanvihreää paksuhkoa lasia, jossa runsaasti ruskeita täpliä. Astian reunapala.
- LA1164:002 Yksikkö M1164. Lasiastia, 1 kpl. . Vihreää, maassa läpikuultavana säilynyttä, ohuehkoa lasia. Astian kylkipalassa optinen, pyöreistä kohoumista muodostuva nauhakoristelu.
- LA1164:003 Yksikkö M1164. Lasiastia, 1 kpl. . Vihreää, maassa ruskeaksi tummunutta ohutta lasia. Pieni fragmentti astian kyljestä.
- LA1164:004 Yksikkö M1164. Sulanut lasi, 1 kpl. . Kovassa kuumuudessa sulanutta lasia.
- LA1165:001 Yksikkö M1165. Lasiastia, 1 kpl. . Vaaleanvihreää ohuehkoa lasia. Astian suun reunapala, jossa vaakasuuntaista varioivaa koristenuhaa samasta lasimassasta.
- LA1165:002 Yksikkö M1165. Lasiastia, 2 kpl. . Kirkasta lasia. Toinen katkelmista astian suun reunasta, toinen fragmentti astian kyljestä.
- LA1165:003 Yksikkö M1165. Lasiastia, 2 kpl. . Maitomaista, ohuehkoa lasia. Toinen katkelmista fragmentti astian suun reunasta, toinen kookkaahkon astian kylkipala.
- LA1165:004 Yksikkö M1165. Lasiastia, 3 kpl. . Vihreää, maassa tummaksi värjäytyntä lasia. Erisävyisiä ja eripaksuisia katkelmia.
- LA1165:005 Yksikkö M1165. Lasiastia, 1 kpl. . Nauharuodepikarin fragmentti. Vihreää paksuhkoa lasia, kaksi sinistä koristepisaraa.
- LA1165:006 Yksikkö M1165. Lasiastia, 1 kpl. . Kirkasta paksua lasia. Astian reunakatelma, jossa vaakasuuntainen optinen koristelu.
- LA1165:007 Yksikkö M1165. Lasiastia, 1 kpl. . Kirkasta ohutta lasia. Kylkipala.
- LA1168:001 Yksikkö M1168. Lasiastia, 1 kpl. . Nauharuodepikarin katkelma. Koristeruoteessa kaksi sinistä lasipisaraa.
- LA1168:002 Yksikkö M1168. Lasiastia, 1 kpl. . Kirkasta ohutta lasia, joka säilynyt maassa läpikuultavana. Kylkipala
- LA1168:003 Yksikkö M1168. Lasiastia, 1 kpl. . Vaaleanvihreää ohutta lasia. Kylkipala astiasta, jossa optista geometristä kuviointia kyljen sisäpinnalla.
- LA1168:004 Yksikkö M1168. Lasiastia, 1 kpl. . Vaaleanvihreää ohutta lasia. Fragmentti, jossa erittäin ohut vihreä lasilanka.
- LA1168:005 Yksikkö M1168. Lasiastia, 5 kpl. . Kirkasta ohutta astialasia. Pieniä fragmentteja erilaisista astioista.
- LA1169:001 Yksikkö M1169. Lasiastia, 1 kpl. . Vihreää lasia. Katkelma astian jalan reunasta, umpinainen reunasauma.
- LA1169:002 Yksikkö M1169. Lasiastia, 2 kpl. . Vihreää lasia. Katkelmat kahden erilaisen astian jalan reunasta.
- LA1169:003 Yksikkö M1169. Lasiastia, 1 kpl. . Vihreää ohutta lasia. Astian kylkifragmentti, jossa sininen lasinauhakoristelu.
- LA1169:004 Yksikkö M1169. Lasiastia, 2 kpl. . Vihreää, paksuhkoa lasia, johon maassa tullut runsaasti ruskeita pilkkuja. Kaksi reunapalaa mahdollisesti samasta astiasta.
- LA1169:005 Yksikkö M1169. Lasiastia, 1 kpl. . Vihreää ohuehkoa lasia. Fragmentti, jonka pinta syöpynyt.
- LA1169:006 Yksikkö M1169. Tasolasi, 1 kpl. . Vihreää tasolasia. Fragmentti.
- LA1169:007 Yksikkö M1169. Lasiastia, 1 kpl. . Kirkasta ohutta lasia. Fragmentti.
- LA1169:008 Yksikkö M1169. Lasiastia, 1 kpl. . Vihreää ohuehkoa lasia, jossa runsaasti ruskeita värjäymiä. Katkelma astian suun reunasta.
- LA1169:009 Yksikkö M1169. Lasiastia, 3 kpl. . Vihreää ohutta astialasia, jossa runsaasti ruskeita värjäymiä. Fragmentteja.
- LA1171:001 Yksikkö R1171. Lasiastia, 1 kpl. . Vihreää paksuhkoa lasia. Astian suun reunakatelma.
- LA1171:002 Yksikkö R1171. Lasiastia, 1 kpl. . Vihreää lasia. Kylkipala, jossa optista koristenuhaa.
- LA1176:001 Yksikkö M1176. Lasiastia, 1 kpl. . Vaaleanvihreää paksuhkoa lasia. Kookkaahkon astian suun reunapala.
- LA1176:002 Yksikkö M1176. Lasiastia, 1 kpl. . Kirkasta paksuhkoa lasia. Astian kyljen sisäpinnalla ohut optinen koristeraita.
- LA305:001 Yksikkö M305. Lasiastia, 13 kpl. . Kellertävänvihreää paksuhkoa lasia. Kylkipaloja ja yksi pala ilmeisesti astian pohjan ja kyljen taitteesta.
- LA305:002 Yksikkö M305. Lasiastia, 2 kpl. . Passglassin katkelmia. Paloissa koristevelyötä.
- LA305:003 Yksikkö M305. Lasiastia, 6 kpl. . Vihreää paksuhkoa astialasia. Fragmentteja astioiden kyljestä.
- LA305:004 Yksikkö M305. Lasiastia, 1 kpl. . Vihreää paksuhkoa lasia. Jyrkästi kaartuva fragmentti mahdollisesti astian kaulasta.
- LA305:005 Yksikkö M305. Lasiastia, 1 kpl. . Kirkasta paksua astialasia. Kylkipala, jonka ulkopinnalla erittäin tiheää pienistä pisteistä koostuvien raitojen muodostamaa optista koristelua.
- LA305:006 Yksikkö M305. Lasiastia, 1 kpl. . Vihreää ohutta pikarilasia. Kaksi katkelmaa astian jalan reunasta, jossa onnto reunasauma.
- LA305:007 Yksikkö M305. Lasiastia, 1 kpl. . Sinertävänvihreää ohuehkoa lasia. Pikarin tai pienehkön pullon kaulan katkelma suun reunasta.
- LA305:008 Yksikkö M305. Lasiastia, 1 kpl. . Vaaleanvihreää ohuehkoa lasia. Astian kaulan katkelma suun reunasta.
- LA305:009 Yksikkö M305. Lasiastia, 1 kpl. . Vihreää ohutta lasia. Katkelma astian jalan reunasta, jossa onnto reunasauma.
- LA305:010 Yksikkö M305. Lasiastia, 1 kpl. . Vihreää paksua pullolasia. Pullon kupera pohja. Halkaisija: n. 13 cm.
- LA305:011 Yksikkö M305. Tasolasi, 49 kpl. . Tummanvihreää, maassa läpikuultavana säilynyttä tasolasia.
- LA305:012 Yksikkö M305. Tasolasi, 35 kpl. . Vihreää paksuhkoa tasolasia.
- LA305:013 Yksikkö M305. Tasolasi, 12 kpl. . Vihreää tasolasia. Reunapaloja.
- LA305:014 Yksikkö M305. Tasolasi, 2 kpl. . Vihreää tasolasia. Palojen reunoja retusoitu.
- LA305:015 Yksikkö M305. Tasolasi, 1 kpl. . Vihreää tasolasia. Palan reunassa puoliympyrän muotoinen leikattu syvennys tai reiän paikka.
- LA305:016 Yksikkö M305. Tasolasi, 1 kpl. . Vihreää tasolasia. Lähellä palan reunaa nokiraita.
- LA305:017 Yksikkö M305. Tasolasi, 3 kpl. . Vihreää, karheapintaista tasolasia. Yhdessä paloista retusoitu reuna.
- LA305:018 Yksikkö M305. Tasolasi, 2 kpl. . Sinertävänvihreää, paksuhkoa tasolasia.
- LA305:019 Yksikkö M305. Tasolasi, 1 kpl. . Vihreää tasolasia. Palassa ilmakupla.
- LA305:020 Yksikkö M305. Tasolasi, 12 kpl. . Kirkasta tasolasia.

- LA305:021 Yksikkö M305. Tasolasi, 16 kpl. . Sinertävänvihreää, ohuehkoa tasolasia.
- LA305:022 Yksikkö M305. Tasolasi, 460 kpl. . Vihreää tasolasia.
- LA305:023 Yksikkö M305. Lasiastia, 3 kpl. . Vihreää pullolasia. Yksi katkelmista astian kyljen taitteesta.
- LA305:024 Yksikkö M305. Lasiastia, 1 kpl. . Vaaleanvihreää ohuehkoa lasia. Pikarin kaula, suun reuna ehjä.
- LA305:025 Yksikkö M305. Lasiastia, 2 kpl. . Vihreää ohutta lasia. Kylkipaloja, mahdollisesti passglassin fragmentteja. Toisessa paloista optinen aaltokoristelu.
- LA305:026 Yksikkö M305. Lasiastia, 1 kpl. . Vihreää ohutta lasia. Kylkipala, jossa kaksi ohutta koristevelyä samasta lasimassasta.
- LA305:027 Yksikkö M305. Lasiastia, 1 kpl. . Vihreää ohuehkoa lasia. Fragmentti ilmeisesti astian kyljen taitteesta.
- LA305:028 Yksikkö M305. Lasiastia, 1 kpl. . Kirkasta paksua pullolasia. Pullon kupera pohja, jossa puntteliarpi. Halkaisija: 5,8 cm.
- LA305:029 Yksikkö M305. Lasiastia, 15 kpl. . Vihreää tasolasia. Joukossa kaksi reunapalaa ja yksi pala, jossa retusoiu reuna.
- LA305:030 Yksikkö M305. Lasiastia, 9 kpl. . Kirkasta astialasia. Eripaksuisia fragmentteja. Joukossa kaksi reunapalaa.
- LA305:031 Yksikkö M305. Sulanut lasi, 1 kpl. . Vihreää lasia. Kuumuudessa vääntynyt fragmentti.
- LA305:032 Yksikkö M305. Tasolasi, 9 kpl. . Vaaleanvihreää, maassa läpikuultavana säilynyttä tasolasia. Joukossa yksi reunapala.
- LA305:033 Yksikkö M305. Lasiastia, 1 kpl. . Ruskeaa pullolasia. Fragmentti pullon pohjan reunasta. Resentti?
- LA305:034 Yksikkö M305. Lasiastia, 2 kpl. . Vihreää paksuhkoa lasia. Levymäisiä katkelmia, mahdollisesti kookkaiden astioiden pohjasta. Halkaisijat: 5,6 cm ja 6,9 cm. Toinen katkelmista ohenee toista reunaansa kohti, toisessa säilynyt hiukan astian seinämän alaosa.
- LA305:035 Yksikkö M305. Lasiastia, 2 kpl. . Vihreää ohuehkoa lasia. Kaksi fragmenttia astioiden suun reunasta.
- LA305:036 Yksikkö M305. Lasiastia, 15 kpl. . Sinivihertävää, maassa läpikuultavana säilynyttä ohuehkoa lasia. Erisävyisiä ja eripaksuisia fragmentteja. Joukossa yksi katkelma pullon tai muun astian pohjan reunasta.
- LA305:037 Yksikkö M305. Lasiastia, 1 kpl. . Sinertävää, kirkasta, paksuhkoa lasia. Kylkipala.
- LA305:038 Yksikkö M305. Lasiastia, 1 kpl. . Vihreää astialasia. Katkelman molemmat pinnat karheat.
- LA305:039 Yksikkö M305. Lasiastia, 1 kpl. . Vihreää ohuehkoa lasia. Katkelma pullon suusta.
- LA305:040 Yksikkö M305. Lasiastia, 3 kpl. . Ruskeaa lasia. Fragmentteja.
- LA305:041 Yksikkö M305. Lasiastia, 3 kpl. . Tummanvihreää paksuhkoa lasia. Yksi katkelmista pullon kaulasta.
- LA305:042 Yksikkö M305. Lasiastia, 1 kpl. . Tummanvihreää paksuhkoa lasia. Kuumuudessa taipunut katkelma.
- LA305:043 Yksikkö M305. Lasiastia, 1 kpl. . Mustaa lasia. Tavallisen astian seinämää paksumpi, mahdollisesti kuumuudessa ollut pala.
- LA305:044 Yksikkö M305. Lasiastia, 36 kpl. . Tummanvihreää paksuhkoa lasia. Joukossa kookkaiden astioiden kylkipaloja, suurimman halkaisija: 8 cm.
- LA305:045 Yksikkö M305. Lasiastia, 41 kpl. . Kellertävänvihreää paksuhkoa astialasia. Joukossa kookkaiden astioiden kylkipaloja, suurimman halkaisija: 7 cm.
- LA305:046 Yksikkö M305. Lasiastia, 27 kpl. . Vihreää pullolasia. Erilaisia katkelmia pullojen kyljestä, pohjasta, kaulasta ja suun reunasta.
- LA305:047 Yksikkö M305. Lasiastia, 12 kpl. . Vihreää ohutta tai ohuehkoa lasia. Erisävyisiä ja eripaksuisia astioiden fragmentteja.
- LA305:048 Yksikkö M305. Lasiastia, 2 kpl. . Tummanvihreää paksuhkoa lasia. Kylkipaloja.
- LA305:049 Yksikkö M305. Lasiastia, 2 kpl. . Vihreää astialasia. Fragmentteja.
- LA305:050 Yksikkö M305. Lasiastia, 1 kpl. . Vihreää pullolasia. Katkelma pullon kaulasta.
- LA305:051 Yksikkö M305. Lasiastia, 1 kpl. . Kirkasta lasia. Tasolasin tai astian fragmentti.
- LA305:052 Yksikkö M305. Lasiastia, 1 kpl. . Vaaleanvihreää ohuehkoa lasia. Katkelma astian jalasta?
- LA305:053 Yksikkö M305. Lasiastia, 1 kpl. . Kirkasta ohuehkoa lasia. Kylkipala, jossa kaksi maalattua valkoista koristeraitaa.
- LA305:054 Yksikkö M305. Lasiastia, 5 kpl. . Tummanvihreää paksua pullolasia. Kaksi nelikulmaisen pullon pohjaa, molemmissa puntteliarpi. Lisäksi kaksi katkelmaa pullon pohjan ja seinämän taitteesta sekä yksi pieni fragmentti.
- LA305:055 Yksikkö M305. Lasiastia, 2 kpl. . Tummanvihreää paksuhkoa lasia. Kookkaiden astioiden kylkipaloja.
- LA305:056 Yksikkö M305. Lasiastia, 3 kpl. . Vihreää paksuhkoa lasia. Astioiden tai tasolasin reunapaloja.
- LA305:057 Yksikkö M305. Lasiastia, 6 kpl. . Vihreää lasia. Erisävyisiä ja eripaksuisia fragmentteja.
- LA305:058 Yksikkö M305. Lasiastia, 2 kpl. . Kirkasta lasia. Kaksi eripaksuisia fragmenttia.
- LA305:059 Yksikkö M305. Lasiastia, 1 kpl. . Kirikkaanvihreää paksuhkoa lasia. Kookkaan astian kylkipala, jonka yhdessä reunassa sekundaari, retusointia muistuttava leikattu sauma.
- LA305:060 Yksikkö M305. Lasiastia, 7 kpl. . Passglassin katkelmia. Kahdessa palassa koristevelyä, kolme paloista astian suun reunasta. Joukossa ainakin kahden seinämän paksuudeltaan erilaisen astian fragmentteja.
- LA305:061 Yksikkö M305. Lasiastia, 1 kpl. . Vihreää ohuehkoa lasia. Astian kaulan katkelma suun reunasta.
- LA305:062 Yksikkö M305. Lasiastia, 1 kpl. . Kirkasta ohutta lasia. Katkelma astian suun reunasta.
- LA305:063 Yksikkö M305. Lasiastia, 1 kpl. . Maitomaista, ohutta lasia. Fragmentti astian kyljestä.
- LA305:064 Yksikkö M305. Lasiastia, 5 kpl. . Tummanvihreää, maassa lähes harmaaksi tummunutta ohutta lasia. Katkelmia astian jalan reunasta, jossa on to reunasauama.
- LA305:065 Yksikkö M305. Lasiastia, 1 kpl. . Vihreää, maassa tummunutta, ohutta lasia. Astian suun reunapala.
- LA305:066 Yksikkö M305. Lasiastia, 3 kpl. . Vihreää, maassa tummunutta, ohutta lasia. Kulmikkaiden astioiden kylkipaloja.
- LA305:067 Yksikkö M305. Lasiastia, 1 kpl. . Vihreää, maassa tummunutta, ohutta lasia. Kaalinkantalasilille tyypillinen koristenyppy.
- LA305:068 Yksikkö M305. Lasiastia, 1 kpl. . Kirikkaanvihreää, maassa kuultavana säilynyttä lasia. Römerille tyypillinen koristenyppy.
- LA305:069 Yksikkö M305. Lasiastia, 1 kpl. . Vihreää ohuehkoa lasia. Kulmikkaan astian suun reunapala.
- LA305:070 Yksikkö M305. Lasiastia, 1 kpl. . Passglassin katkelma. Kylkipala, jossa passglassille tyypillinen koristevely ja sen kanssa samansuuntainen kapea, yksinkertainen kohovyö. Lisäksi vaakasuorien koristevelöiden kanssa ristikkäinen kohovyö, joka muodostaa silmukkakuviota. Katkelman halkaisija: 3,0 cm.
- LA305:071 Yksikkö M305. Lasiastia, 1 kpl. . Passglassin fragmentti, jossa koristevelyä.
- LA305:072 Yksikkö M305. Lasiastia, 1 kpl. . Tummanvihreää paksuhkoa lasia. Astian kylkipala, jossa kohovyö samasta lasimassasta.
- LA305:073 Yksikkö M305. Lasiastia, 1 kpl. . Kellertävänvihreää, maassa tummunutta, ohuehkoa lasia. Kylkipala.
- LA305:074 Yksikkö M305. Lasiastia, 1 kpl. . Maitomaista ohutta lasia. Fragmentti ilmeisesti astian suun ulkonevasta koristeesta, jossa on optista koristeornamentiikkaa. Katkelman halkaisija: 2,4 cm.

- LA305:075 Yksikkö M305. Tasolasi, 21 kpl. . Vihreää, maassa tummunutta tasolasia.
- LA305:076 Yksikkö M305. Tasolasi, 9 kpl. . Vihreää, maassa läpikuultavana säilynyttä tasolasia.
- LA305:077 Yksikkö M305. Tasolasi, 3 kpl. . Vihreää tasolasia. Kaikissa paloissa retusoitu reuna.
- LA305:078 Yksikkö M305. Tasolasi, 2 kpl. . Vihreää lasia. Reunapaloja.
- LA305:079 Yksikkö M305. Tasolasi, 3 kpl. . Kirkasta tasolasia.
- LA305:080 Yksikkö M305. Lasiastia, 1 kpl. . Vaaleanvihreää, ohutta, mattapintaista lasia. Fragmentti pikarin kyljestä.
- LA305:081 Yksikkö M305. Sulanut lasi, 1 kpl. . Vihreää, kuumuudessa taipunutta ja pinnaltaan harmaaksi muuttunutta lasia. Ohuehko fragmentti.
- LA305:082 Yksikkö M305. Lasiastia, 1 kpl. . Sinertävänvihreää ohutta lasia. Kulmikkaan astian suun reunapala, jossa ohut kohovyö samasta lasimassasta. Suun reunan alapuolella loiva profilointi.
- LA305:083 Yksikkö M305. Lasiastia, 4 kpl. . Passglassin katkelmia. Kylkipaloja, joissa koristevelyötä.
- LA305:084 Yksikkö M305. Lasiastia, 1 kpl. . Vihreää pullolasia. Fragmentti pullon kyljestä.
- LA305:085 Yksikkö M305. Lasiastia, 2 kpl. . Vihreää paksuhkoa lasia. Kylkipaloja.
- LA305:086 Yksikkö M305. Lasiastia, 1 kpl. . Vihreää, maassa harmaaksi tummunutta paksua lasia. Kookkaan astian kupumainen koristenyppy.
- LA305:087 Yksikkö M305. Lasiastia, 2 kpl. . Vihreää lasia. Erisävyyisiä ja eripaksuisia fragmentteja.
- LA305:088 Yksikkö M305. Lasiastia, 1 kpl. . Kirkasta paksua lasia. Fragmentti ilmeisesti pullon kaulasta.
- LA305:089 Yksikkö M305. Lasiastia, 1 kpl. . Kirkasta ohutta lasia. Pieni fragmentti astian kyljestä.
- LA305:090 Yksikkö M305. Lasiastia, 5 kpl. . Kellertävänvihreää paksuhkoa astialasia. Kylkipaloja.
- LA305:091 Yksikkö M305. Lasiastia, 2 kpl. . Kirikkaanvihreää paksuhkoa lasia. Kylkipaloja.
- LA305:092 Yksikkö M305. Lasiastia, 8 kpl. . Vihreää, maassa tummunutta, paksuhkoa lasia. Fragmentteja astioiden kyljestä, joukossa ainakin yksi pullolasin pala.
- LA305:093 Yksikkö M305. Lasiastia, 8 kpl. . Vihreää, maassa tummunutta, ohuehkoa lasia. Fragmentteja astioiden kyljestä ja pohjasta, joukossa yksi suun reunapala.
- LA305:094 Yksikkö M305. Lasiastia, 5 kpl. . Vihreää ohutta lasia. Katkelmia kulmikkaiden astioiden, mahdollisesti passglassin kyljestä.
- LA305:095 Yksikkö M305. Lasiastia, 3 kpl. . Kirkasta ohutta pikarilasia. Kylkipaloja.
- LA305:096 Yksikkö M305. Lasiastia, 3 kpl. . Vihreää, maassa läpikuultavana säilynyttä lasia. Erisävyyisiä ja eripaksuisia astian kylkipaloja.
- LA305:097 Yksikkö M305. Lasiastia, 1 kpl. . Ruskeaa pullolasia. Fragmentti.
- LA305:098 Yksikkö M305. Lasiastia, 1 kpl. . Kirkasta paksuhkoa lasia. Fragmentti astian kyljen taitteesta.
- LA305:099 Yksikkö M305. Lasiastia, 1 kpl. . Vihreää ohuehkoa lasia. Fragmentti kahden lasilevyn liitoskohdasta.
- LA305:100 Yksikkö M305. Lasiastia, 1 kpl. . Vihreää ohuehkoa lasia. Fragmentti astian kyljestä, jossa sisäpinnalla ohut vihreä kohovyö.
- LA305:101 Yksikkö M305. Lasiastia, 1 kpl. . Vihreää ohutta lasia. Katkelma astian jalan reunasta, jossa onto reunasauma.
- LA305:102 Yksikkö M305. Tasolasi, 1 kpl. . Vihreää paksuhkoa tasolasia. Katkaistun kolmion muotoinen lasilevyn reunapala, jonka kaksi reunaa retusoitu.
- LA305:103 Yksikkö M305. Lasiastia, 2 kpl. . Kirikkaanvihreää paksuhkoa lasia. Toinen katkelmista astian kyljestä, toinen mahdollisesti tasolasia.
- LA305:104 Yksikkö M305. Tasolasi, 5 kpl. . Vihreää, maassa tummunutta tasolasia. Kaikissa paloissa yksi retusoitu reuna. Suurimmassa palassa retusointia vain osassa reunaa.
- LA305:105 Yksikkö M305. Lasiastia, 1 kpl. . Vihreää paksuhkoa lasia. Astian reunapala, jonka sisäpinnalle tarttunut ohut lasifragmentti.
- LA305:106 Yksikkö M305. Tasolasi, 1 kpl. . Maitomaista ohuehkoa lasia. Fragmentti.
- LA305:107 Yksikkö M305. Tasolasi, 2 kpl. . Vihreää ohuehkoa lasia. Palat hieman taipuneita ilmeisesti kuumuudessa.
- LA305:108 Yksikkö M305. Lasiastia, 3 kpl. . Vihreää ohuehkoa lasia. Kylkipaloja.
- LA305:109 Yksikkö M305. Lasiastia, 2 kpl. . Vihreää paksuhkoa lasia. Fragmentteja astioiden kyljestä.
- LA305:110 Yksikkö M305. Tasolasi, 1 kpl. . Vihreää paksuhkoa lasia. Palan reuna leikattu kaarevaksi.
- LA305:111 Yksikkö M305. Tasolasi, 168 kpl. . Vihreää tasolasia.
- LA305:112 Yksikkö M305. Tasolasi, 25 kpl. . Vihreää paksuhkoa lasia. Reunapaloja lasilevyjen reunasta, joukossa mahdollisesti katkelmia astioiden suun reunasta.
- LA305:113 Yksikkö M305. Tasolasi, 28 kpl. . Vihreää paksuhkoa lasia. Katkelmia lasilevyjen reunasta ja astioiden suun reunapaloja.
- LA305:114 Yksikkö M305. Tasolasi, 2 kpl. . Vihreää paksuhkoa tasolasia. Toinen katkelmista lasilevyn reunapala, jonka yhtä reunaa retusoitu. Toisessa palassa kaksi retusoitua reunaa.
- LA305:115 Yksikkö M305. Tasolasi, 50 kpl. . Vihreää, maassa läpikuultavana säilynyttä lasia. Eripaksuisia palasia.
- LA305:116 Yksikkö M305. Tasolasi, 25 kpl. . Vihreää paksua lasia. Joukossa yksi reunapala.
- LA305:117 Yksikkö M305. Tasolasi, 2 kpl. . Kirikkaanvihreää paksuhkoa lasia. Fragmentteja.
- LA305:118 Yksikkö M305. Tasolasi, 1 kpl. . Vaaleanvihreää lasia. Palan halkaisija: 5 cm.
- LA305:119 Yksikkö M305. Tasolasi, 13 kpl. . Vihreää tasolasia. Kaikissa paloissa yksi retusoitu reuna.
- LA305:120 Yksikkö M305. Tasolasi, 1 kpl. . Vaaleanvihreää paksuhkoa lasia. Tasolasiksi poikkeuksellisen paksu fragmentti.
- LA305:121 Yksikkö M305. Tasolasi, 1 kpl. . Vihreää tasolasia. Nelikulmainen, epäsymmetrinen katkelma, jossa kolme retusoitua reunaa. Halkaisija: 5,3 cm.
- LA305:122 Yksikkö M305. Tasolasi, 1 kpl. . Vihreää paksuhkoa lasia. Palan reuna kaareva. Pyöreän levyn katkelma?
- LA305:123 Yksikkö M305. Tasolasi, 121 kpl. . Vihreää tasolasia.
- LA305:124 Yksikkö M305. Lasiastia, 7 kpl. . Vihreää ohutta ja ohuehkoa lasia. Erisävyyisiä ja eripaksuisia astioiden kylkipaloja. Joukossa yksi katkelma astian suun reunasta.
- LA305:125 Yksikkö M305. Lasiastia, 1 kpl. . Kirikkaanvihreää ohutta lasia. Pinta alun perinkin mattamainen?
- LA305:126 Yksikkö M305. Lasiastia, 39 kpl. . Vihreää tasolasia.
- LA305:127 Yksikkö M305. Tasolasi, 24 kpl. . Vihreää, maassa läpikuultavana säilynyttä tasolasia.
- LA305:128 Yksikkö M305. Tasolasi, 6 kpl. . Vihreää paksuhkoa lasia. Lasilevyjen tai astioiden reunafragmentteja.
- LA305:129 Yksikkö M305. Tasolasi, 2 kpl. . Vihreää lasia. Toinen paloista paksua lasia, toinen ohut. Molemmissa yksi retusoitu

- reuna.
- LA305:130 Yksikkö M305. Tasolasi, 3 kpl. . Vihreää paksuhkoa tasolasia. Maassa tummuneita paloja.
- LA305:131 Yksikkö M305. Lasiastia, 3 kpl. . Vihreää astialasia. Yksi paloista paksuhkoa lasia, yksi ohutta pikarilasia.
- LA305:132 Yksikkö M305. Tasolasi, 1 kpl. . Kirkasta paksuhkoa tasolasia.
- LA305:133 Yksikkö M305. Lasiastia, 1 kpl. . Kirkasta erittäin ohutta pikarilasia. Fragmentti astian kyljestä.
- LA305:134 Yksikkö M305. Tasolasi, 55 kpl. . Vihreää tasolasia.
- LA305:135 Yksikkö M305. Tasolasi, 7 kpl. . Kellertävänvihreää, maassa läpikuultavana säilynyttä tasolasia.
- LA305:136 Yksikkö M305. Tasolasi, 5 kpl. . Sinertävänvihreää, maassa läpikuultavana säilynyttä tasolasia.
- LA305:137 Yksikkö M305. Tasolasi, 1 kpl. . Kirkasta tasolasia.
- LA305:138 Yksikkö M305. Tasolasi, 7 kpl. . Vihreää paksuhkoa lasia. Reunapaloja.
- LA305:139 Yksikkö M305. Sulanut lasi, 1 kpl. . Vihreää paksuhkoa lasia. Reunapala, joka on vääntynyt hieman ja johon on tarttunut toinen lasifragmentti.
- LA305:140 Yksikkö M305. Lasiastia, 1 kpl. . Vihreää, maassa tummunutta lasia. Katkelma astian loivasti kuperasta pohjasta?
- LA305:141 Yksikkö M305. Lasiastia, 1 kpl. . Vihreää ohutta pikarilasia. Kulmikkaan astian kylkipala, jossa useita rinnakkaisia ohuita vihreitä koristelasilankoja ja suhteessa niihin viistoa lasilankakoristelua.
- LA305:142 Yksikkö M305. Tasolasi, 169 kpl. . Vihreää, ohutta, maassa läpikuultavana säilynyttä tasolasia. Joukossa lähes värttömiä palasia.
- LA305:143 Yksikkö M305. Tasolasi, 9 kpl. . Vihreää tasolasia. Paksuhkoja, kookkaita palasia. Suurimman halkaisija: 7,5 cm.
- LA305:144 Yksikkö M305. Tasolasi, 25 kpl. . Vihreää paksuhkoa lasia. Paloja lasilevyjen tai astioiden reunoista.
- LA305:145 Yksikkö M305. Tasolasi, 14 kpl. . Kirkasta tasolasia. Eripaksuisia palasia.
- LA305:146 Yksikkö M305. Tasolasi, 3 kpl. . Sinistä paksua tasolasia.
- LA305:147 Yksikkö M305. Tasolasi, 2 kpl. . Vihreää paksuhkoa tasolasia. Molemmissa paloissa yksi retusoitu reuna.
- LA305:148 Yksikkö M305. Tasolasi, 1 kpl. . Vihreää paksua tasolasia. Reunapala, jossa osa lasilevyn reunaa leikattu retusoimalla. Katkelman leveys: 5,0 cm.
- LA305:149 Yksikkö M305. Tasolasi, 1 kpl. . Vihreää, maassa tummunutta tasolasia.
- LA305:150 Yksikkö M305. Tasolasi, 1 kpl. . Vaaleanvihreää paksua tasolasia.
- LA305:151 Yksikkö M305. Tasolasi, 3 kpl. . Vihreää tasolasia. Esimerkkejä paloista, joiden reunoja leikattu niitä muotoillen.
- LA305:152 Yksikkö M305. Lasiastia, 67 kpl. . Kellertävänvihreää paksuhkoa astialasia. Joukossa kookkaita astian kylkipaloja.
- LA305:153 Yksikkö M305. Lasiastia, 50 kpl. . Tummanvihreää paksuhkoa astialasia. Joukossa kookkaita astian kylkipaloja.
- LA305:154 Yksikkö M305. Lasiastia, 33 kpl. . Kirkasta astialasia. Joukossa sekä ohutta pikarilasia että paksuseinäisten astioiden fragmentteja.
- LA305:155 Yksikkö M305. Lasiastia, 2 kpl. . Kirkasta, turkoosiin vivahtavaa, paksuhkoa astialasia. Toinen katkelmista astian kylkipala, toinen fragmentti kulmikkaasta astiasta tai pohjan ja kyljen taitteesta.
- LA305:156 Yksikkö M305. Lasiastia, 2 kpl. . Sinertävänvihreää paksuhkoa lasia. Toinen katkelmista astian pohjan ja kyljen taitteesta.
- LA305:157 Yksikkö M305. Lasiastia, 1 kpl. . Kirkaanvihreää, paksua lasia. Katkelma astian jalan reunasta.
- LA305:158 Yksikkö M305. Lasiastia, 1 kpl. . Kirkasta, ohutta lasia. Katkelma kookkaan astian suun tai jalan reunasta, jossa onnto reunasauma. Katkelman leveys: 5,7 cm, reunasauman halkaisija: 0,8 cm.
- LA305:159 Yksikkö M305. Lasiastia, 1 kpl. . Vihreää ohuehkoa lasia. Katkelma kookkaan astian suun tai jalan reunasta, jossa koristeellinen, aaltomainen reunasauma.
- LA305:160 Yksikkö M305. Lasiastia, 1 kpl. . Vaaleanvihreää ohuehkoa lasia. Noin puolikas astian pohjasta. Halkaisija: 4,1 cm.
- LA305:161 Yksikkö M305. Lasiastia, 1 kpl. . Vaaleanvihreää, läpikuultavaa, paksua astialasia. Pieni fragmentti astian kyljestä.
- LA305:162 Yksikkö M305. Lasiastia, 2 kpl. . Mustaa, paksuhkoa lasia. Pieniä fragmentteja astian kyljestä.
- LA305:163 Yksikkö M305. Lasiastia, 1 kpl. . Vihreää, paksuhkoa lasia. Hiontaa, katkelmien kaartuvuuden perusteella astian sisäpinnalla,
- LA305:164 Yksikkö M305. Lasiastia, 2 kpl. . Kirkaanvihreää, maassa ruskeaksi tummunutta, erittäin paksua astialasia. Fragmentteja kookkaiden astioiden kyljestä.
- LA305:165 Yksikkö M305. Lasiastia, 16 kpl. . Vihreää, maassa ruskeaksi tummunutta paksuhkoa lasia. Kylkipaloja.
- LA305:166 Yksikkö M305. Lasiastia, 19 kpl. . Ruskehtavanvihreää, tummaa, paksua pullolasia. Fragmentteja, joukossa pullojen kaulan katkelmia.
- LA305:167 Yksikkö M305. Lasiastia, 3 kpl. . Kellertävänvihreää pullolasia. Kylkipaloja kookkaista astioista.
- LA305:168 Yksikkö M305. Lasiastia, 6 kpl. . Kellertävänvihreää pullolasia. Fragmentteja.
- LA305:169 Yksikkö M305. Lasiastia, 4 kpl. . Kirkaanvihreää pullolasia. Fragmentteja.
- LA305:170 Yksikkö M305. Lasiastia, 14 kpl. . Ruskeaa ja vihertävänruskeaa pullolasia. Joukossa kaksi fragmenttia pullon suusta.
- LA305:171 Yksikkö M305. Lasiastia, 1 kpl. . Vihreää, maassa ruskeaksi tummunutta, paksua lasia. Katkelma astian kyljen yläosasta. Astia katkaistu kyljen ja kaulan taitteesta ja pala leikattu kulmikkaaksi?
- LA305:172 Yksikkö M305. Lasiastia, 1 kpl. . Vihreää paksua lasia. Kylkipala, jonka sisäpinnalla rivissä pieniä kuopanteita.
- LA305:173 Yksikkö M305. Lasiastia, 1 kpl. . Vihreää, ohutta lasia. Tasainen, yhdestä reunastaan taivutettu katkelma mahdollisesti astian pohjan ja kyljen taitteesta.
- LA305:174 Yksikkö M305. Lasiastia, 2 kpl. . Vaaleanvihreää, ohuehkoa, mattapintaista lasia. Katkelma kulmikkaasta astiasta, mahdollisesti pohjan ja seinän taitteesta sekä pieni fragmentti.
- LA305:175 Yksikkö M305. Sulanut lasi, 2 kpl. . Vihreää ohutta lasia. Kuumuudessa yhteen tarttuneita lasilevyjä.
- LA305:176 Yksikkö M305. Lasiastia, 1 kpl. . Vaaleanvihreää, maitomaista, läpinäkymätöntä, ohutta lasia. Fragmentti, jonka toinen pinta karhea, toisella pinnalla naarmuja.
- LA305:177 Yksikkö M305. Lasiastia, 28 kpl. . Vihreää ohuehkoa astialasia. Erisävyisiä ja eripaksuisia fragmentteja astioiden kyljestä.
- LA305:178 Yksikkö M305. Lasiastia, 1 kpl. . Sinistä, läpikuultavaa, paksuhkoa lasia. Katkelma ilmeisesti astian pohjan ja kyljen taitteesta.
- LA305:179 Yksikkö M305. Lasiastia, 1 kpl. . Sinertävänvihreää, maassa läpikuultavana säilynyttä paksuhkoa lasia. Katkelma kookkaan astian jalan reunasta.
- LA305:180 Yksikkö M305. Lasiastia, 1 kpl. . Vihreää, läpinäkymätöntä lasimassaa. Fragmentti erittäin paksuseinäisen astian suun reunasta tai mahdollisesti esim. korvasta tai kahvasta. Toinen pinta sileä, toisella pinnalla matalia kuopanteita. Murtumapinnoilla näkyvässä lasimassan rakenteeseen kuuluvia ilmakehviä.

- LA305:181 Yksikkö M305. Tasolasi, 1 kpl. . Vihreää, maassa ruskeaksi tummunutta paksuhkoa lasia. Palan toinen reuna toista ohuempi. Halkaisija: 3,1 cm, maksimipaksuus: 0,5 cm.
- LA305:182 Yksikkö M305. Lasiastia, 31 kpl. . Sinertävänvihreää, läpikuultavaa, maassa läpikuultavana säilynyttä asia. Eripaksuisia fragmentteja. Joukossa yksi pala paksuhkoseinämäisen astian suun reunasta.
- LA305:183 Yksikkö M305. Lasiastia, 5 kpl. . Vaaleanvihreää ohutta lasia. Erisävyisiä fragmentteja astioiden kyljestä.
- LA305:184 Yksikkö M305. Lasiastia, 4 kpl. . Vihreää ohuehkoa lasia. Reunapaloja erilaisista astioista.
- LA305:185 Yksikkö M305. Lasiastia, 1 kpl. . Sinertävänvihreää, paksuhkoa lasia. Katkelma astian suun tai jalan reunasaumasta.
- LA305:186 Yksikkö M305. Lasiastia, 1 kpl. . Vaaleanvihreää, läpikuultavaa, ohuehkoa lasia. Katkelma, jossa ilmeisesti astian kylkeen liittyy toinen lasilevy.
- LA305:187 Yksikkö M305. Tasolasi, 220 kpl. . Vaaleanvihreää, maassa läpikuultavana säilynyttä tasolasia.
- LA305:188 Yksikkö M305. Lasiastia, 172 kpl. . Vihreää paksuhkoa lasia. Astioiden suun tai jalan reunakatkelmia. Erisävyisiä ja eripaksuisia katkelmia erikokoisista ja erimuotoisista astioista, joukossa todennäköisesti myös paloja lasilevyjen reunoista.
- LA305:189 Yksikkö M305. Tasolasi, 250 kpl. . Vihreää ohutta ja ohuehkoa tasolasia.
- LA305:190 Yksikkö M305. Tasolasi, 250 kpl. . Vihreää ohutta ja ohuehkoa tasolasia.
- LA305:191 Yksikkö M305. Tasolasi, 185 kpl. . Vihreää ohutta ja ohuehkoa tasolasia.
- LA305:192 Yksikkö M305. Tasolasi, 30 kpl. . Vihreää, ohuehkoa, maassa läpikuultavana säilynyttä tasolasia. Kaikissa paloissa yksi retusoitu reuna.
- LA305:193 Yksikkö M305. Tasolasi, 58 kpl. . Vihreää, paksuhkoa, maassa tummunutta tasolasia.
- LA305:194 Yksikkö M305. Lasiastia, 10 kpl. . Vihreää, paksuhkoa, maassa tummunutta lasia. Kylki- ja pohjapaloja.
- LA305:195 Yksikkö M305. Tasolasi, 21 kpl. . Vihreää, paksuhkoa, maassa tummunutta lasia.
- LA305:196 Yksikkö M305. Lasiastia, 26 kpl. . Vihreää tasolasia. Kaikissa paloissa yksi retusoitu reuna.
- LA305:197 Yksikkö M305. Tasolasi, 9 kpl. . Vihreää tasolasia. Kaikissa paloissa kaksi retusoitua reunaa.
- LA305:198 Yksikkö M305. Tasolasi, 3 kpl. . Vihreää tasolasia. Kaksi fragmenttia liimautunut yhteen.
- LA305:199 Yksikkö M305. Tasolasi, 1 kpl. . Vihreää tasolasia. Lasilevyn reunapala, jonka toista reunaa retusoitu.
- LA305:200 Yksikkö M305. Tasolasi, 9 kpl. . Vihreää tasolasia. Esimerkkejä paloista, joiden reunoja leikattu niitä muotoillen. Erisävyisiä ja eripaksuisia fragmentteja.
- LA305:201 Yksikkö M305. Lasiastia, 9 kpl. . Vihreää paksua pullo- tai muuta astialasia. Fragmentteja.
- LA305:202 Yksikkö M305. Tasolasi, 1 kpl. . Vihreää ohuehkoa lasia. Toinen pinta hieman epätasainen, sekundääristi vaurioitunut?
- LA305:203 Yksikkö M305. Lasiastia, 16 kpl. . Kirkkaanvihreää, paksuhkoa, maassa täysin läpikuultavana säilynyttä lasia. Erisävyisiä ja eripaksuisia tasolasin fragmentteja ja pieniä astioiden kylkipaloja.
- LA305:204 Yksikkö M305. Lasiastia, 11 kpl. . Vihreää ohuehkoa lasia. Erisävyisiä ja eripaksuisia astioiden kylki- ja pohjafragmentteja.
- LA305:205 Yksikkö M305. Lasiastia, 7 kpl. . Kirkasta lasia. Tasolasin ja astioiden fragmentteja.
- LA305:206 Yksikkö M305. Lasiastia, 1 kpl. . Passglassin katkelma, jossa koristevelyötä.
- LA305:207 Yksikkö M305. Lasiastia, 1 kpl. . Vihreää pullolasia. Kylkipala.
- LA305:208 Yksikkö M305. Sulanut lasi, 1 kpl. . Vihreää ohutta lasia. Kuumuudessa hieman vaurioitunut fragmentti.
- LA305:209 Yksikkö M305. Lasiastia, 1 kpl. . Kellertävänvihreää pullolasia. Fragmentti.
- LA305:210 Yksikkö M305. Tasolasi, 6 kpl. . Vaaleanvihreää erittäin ohutta lasia. Fragmentteja.
- LA305:211 Yksikkö M305. Tasolasi, 1 kpl. . Vaaleanvihreää erittäin ohutta lasia, jonka pinta optisesti aaltokoristeltu. Fragmentti astian kyljestä.
- LA305:212 Yksikkö M305. Lasiastia, 1 kpl. . Vaaleanvihreää ohutta lasia. Pinnassa lasilangan fragmentti.
- LA305:213 Yksikkö M305. Lasiastia, 10 kpl. . Vaaleanvihreää ohutta lasia. Kylkipaloja.
- LA305:214 Yksikkö M305. Lasiastia, 6 kpl. . Vihreää ohutta lasia. Pinta optisesti aaltoileva.
- LA305:215 Yksikkö M305. Lasiastia, 1 kpl. . Vihreää ohutta lasia, jossa lasilankakoristelu.
- LA305:216 Yksikkö M305. Lasiastia, 4 kpl. . Vaaleanvihreää ohutta lasia. Pinta optisesti aaltoileva.
- LA305:217 Yksikkö M305. Lasiastia, 1 kpl. . Vihreää paksuhkoa lasia. Reunassa retusoimalla tehty lovi.
- LA305:218 Yksikkö M305. Tasolasi, 2 kpl. . Sinivihreää ohuehkoa lasia.
- LA305:219 Yksikkö M305. Lasiastia, 5 kpl. . Vihreää paksuhkoa lasia. Pinta optisesti aaltoileva.
- LA305:220 Yksikkö M305. Lasiastia, 1 kpl. . Kellertävänvihreää pullolasia. Pullon kuperan pohjan keskiosa, reunat puuttuvat. Halkaisija: 8,4 cm.
- LA305:221 Yksikkö M305. Lasiastia, 1 kpl. . Kirkkaanvihreää pullolasia. Astian kupera pohja ja pystysuoran seinämän alaosa. Halkaisija: 6,1 cm.
- LA305:222 Yksikkö M305. Lasiastia, 1 kpl. . Mustaa paksua pullolasia. Pullon pohjan puolikas. Reunassa aaltokoristelu. Halkaisija: 6,5 cm.
- LA305:223 Yksikkö M305. Lasiastia, 1 kpl. . Kirkkaanvihreää paksua pullolasia. Pullon kuperan pohjan katkelma ja seinämän alaosa. Pohjassa puntteliarpi. Halkaisija: 10,8 cm.
- LA305:224 Yksikkö M305. Lasiastia, 2 kpl. . Kellertävänvihreää pullolasia. Kylkipaloja, joista toisessa yksi retusoitu reuna. Halkaisijat: 5,0 cm ja 5,1 cm.
- LA305:225 Yksikkö M305. Lasiastia, 1 kpl. . Tummanvihreää paksua pullolasia. Kylkipala tai katkelma pullon kuperan pohjan keskeltä.
- LA305:226 Yksikkö M305. Lasiastia, 1 kpl. . Kirkkaanvihreää paksua pullolasia. Katkelma pullon pohjan reunasta. Halkaisija: 7,9 cm.
- LA305:227 Yksikkö M305. Lasiastia, 1 kpl. . Sinivihreää paksua pullolasia. Katkelma pullon kuperan pohjan keskeltä. Halkaisija: 5,5 cm.
- LA305:228 Yksikkö M305. Lasiastia, 1 kpl. . Tummanvihreää erittäin paksua pullolasia. Fragmentti. Halkaisija: 3,6 cm.
- LA305:229 Yksikkö M305. Lasiastia, 1 kpl. . Tummanvihreää pullolasia. Kylkipala. Halkaisija: 6,8 cm.
- LA305:230 Yksikkö M305. Lasiastia, 1 kpl. . Kellertävänvihreää, tummaa pullolasia. Katkelma pullon pohjan ja kyljen taitteesta. Halkaisija: 7,0 cm.
- LA305:231 Yksikkö M305. Lasiastia, 1 kpl. . Ruskeaa pullolasia. Kylkipala pullon suoran seinämän alaosasta, pohjan ja kyljen taitteesta. Halkaisija: 8,5 cm.
- LA305:232 Yksikkö M305. Lasiastia, 1 kpl. . Ruskehtavanvihreää paksua pullolasia. Pullon kuperan pohjan katkelma ja seinämän alaosa. Pohjassa puntteliarpi. Halkaisija: 10 cm.

- LA305:233 Yksikkö M305. Lasiastia, 1 kpl. . Pieni, vihreä, lasiruton peitossa oleva kylkipala.
- LA309:001 Yksikkö R309. Tasolasi, 1 kpl. . Vihertävä, paksuhko tasolasin pala.
- LA309:002 Yksikkö R309. Tasolasi, 2 kpl. . Vihreää, paksuhkoa tasolasia.
- LA309:003 Yksikkö R309. Tasolasi, 1 kpl. . Vihertävä, ohut tasolasin fragmentti.
- LA309:004 Yksikkö R309. Tasolasi, 1 kpl. . Kirkkaan tasolasin pala.
- LA309:005 Yksikkö R309. Tasolasi, 3 kpl. . Vihreää ohutta tasolasia.
- LA309:006 Yksikkö R309. Lasiastia, 1 kpl. . Vihreän pullolasin fragmentti.
- LA309:007 Yksikkö R309. Lasiastia, 1 kpl. . Tummanvihreä pullolasin fragmentti.
- LA309:008 Yksikkö R309. Tasolasi, 3 kpl. . Kirkasta tasolasia.
- LA309:009 Yksikkö R309. Tasolasi, 2 kpl. . Vaaleanvihreää ohuehkoa tasolasia, jossa tummia pilkkuja.
- LA309:010 Yksikkö R309. Tasolasi, 1 kpl. . Vihreää paksuhkoa tasolasia.
- LA309:011 Yksikkö R309. Lasiastia, 1 kpl. . Ruskehtavaksi tummunut ohut fragmentti astian kyljestä.
- LA309:012 Yksikkö R309. Lasiastia, 1 kpl. . Tummanvihreää paksua astialasia, hieman sulanutta.
- LA309:013 Yksikkö R309. Lasiastia, 1 kpl. . Vihreää paksua pullolasia.
- LA309:014 Yksikkö R309. Tasolasi, 3 kpl. . Vihreää paksuhkoa tasolasia lasilevyn reunasta.
- LA309:015 Yksikkö R309. Tasolasi, 4 kpl. . Vaaleanvihreää ohutta tasolasia.
- LA309:016 Yksikkö R309. Lasiastia, 2 kpl. . Kirkasta astialasia, palat keskenään erilaisia.
- LA309:017 Yksikkö R309. Tasolasi, 42 kpl. . Vihreää tasolasia, joukossa muutamia muita paksumpia paloja.
- LA309:018 Yksikkö R309. Tasolasi, 1 kpl. . Vihreää astialasia.
- LA309:019 Yksikkö R309. Lasiastia, 1 kpl. . Tummanvihreää astialasia.
- LA309:020 Yksikkö R309. Lasiastia, 4 kpl. . Vihreää tasolasia.
- LA312:001 Yksikkö M312. Lasiastia, 24 kpl. . Tummanvihreää paksuhkoa astialasia. Suurin paloista: 5,0 cm x 4,2 cm, joukossa myös pieniä fragmentteja.
- LA312:002 Yksikkö M312. Lasiastia, 1 kpl. . Vaaleanvihreä fragmentti astian reunasta tai pikarin jalasta. Reuna käännetty kaksin kerroin saumaksi.
- LA312:003 Yksikkö M312. Lasiastia, 2 kpl. . Vihertäviä pikarin fragmentteja, joissa ohut lasilankakoristelu. Palat tummuneet maassa vihervanharmaksi.
- LA312:004 Yksikkö M312. Tasolasi, 1 kpl. . Vihreä kapea fragmentti lasilevyn reunasta. Fragmentin reunassa jääne lasiin leikatusta puolipyöreästä tai pyöreästä aukosta?
- LA312:005 Yksikkö M312. Lasiastia, 3 kpl. . Passglassin fragmentteja.
- LA312:006 Yksikkö M312. Lasiastia, 1 kpl. . Vihreä pyöreä nyyppy.
- LA312:007 Yksikkö M312. Lasiastia, 1 kpl. . Astian reunapala. Vaaleanvihreä. Reuna taivutettu kaksin kerroin siten, että syntyy sisältä ontto reunus.
- LA312:008 Yksikkö M312. Tasolasi, 11 kpl. . Vaaleanvihreää tasolasia, ohuita ja ohuehkoja paloja.
- LA312:009 Yksikkö M312. Tasolasi, 5 kpl. . Vihreää paksuhkoa tasolasia. Palojen reunoja leikattu.
- LA312:010 Yksikkö M312. Lasiastia, 1 kpl. . Vihreä astialasin fragmentti, yksi reuna leikattu.
- LA312:011 Yksikkö M312. Tasolasi, 4 kpl. . Vihreää tasolasia.
- LA312:012 Yksikkö M312. Lasiastia, 1 kpl. . Kaalinkantalasin fragmentti? Vihreä nyyppy.
- LA312:013 Yksikkö M312. Tasolasi, 2 kpl. . Vihreää tasolasia.
- LA312:014 Yksikkö M312. Lasiastia, 2 kpl. . Vaaleanvihreitä ohuen lasin fragmentteja.
- LA312:015 Yksikkö M312. Lasiastia, 4 kpl. . Vihreää kirkasta pullo- ja astialasia, eripaksuisia paloja.
- LA312:016 Yksikkö M312. Lasiastia, 6 kpl. . Kirkasta astialasia. Joukossa erittäin ohuita paloja.
- LA312:017 Yksikkö M312. Lasiastia, 9 kpl. . Vihreää ohutta astialasia.
- LA312:018 Yksikkö M312. Lasiastia, 9 kpl. . Vihreää astialasia. Palat tummuneet maassa ruskehtaviksi.
- LA312:019 Yksikkö M312. Lasiastia, 5 kpl. . Kirkkaanvihreää astialasia. Yhden palan pinta aaltoileva, yhdessä leveähköä kohovyötä.
- LA312:020 Yksikkö M312. Lasiastia, 3 kpl. . Sinivihreää astialasia.
- LA312:021 Yksikkö M312. Lasiastia, 1 kpl. . Passglassin katkelma?
- LA312:022 Yksikkö M312. Lasiastia, 12 kpl. . Vihreää ohutta ja ohuehkoa lasia. Erisävyisiä ja eripaksuisia fragmentteja pikareiden ja muiden astioiden kyljestä.
- LA312:023 Yksikkö M312. Lasiastia, 6 kpl. . Vihreää paksuhkoa lasia. Fragmentteja astioiden kyljestä.
- LA312:024 Yksikkö M312. Lasiastia, 2 kpl. . Vihreää ohutta lasia. Pinta loivasti aaltoileva.
- LA312:025 Yksikkö M312. Lasiastia, 8 kpl. . Kirkasta ohutta lasia. Pikarien fragmentteja, joukossa yksi tasolasin sirpale.
- LA312:026 Yksikkö M312. Tasolasi, 4 kpl. . Vihreää paksuhkoa tasolasia. Kaikissa paloissa kaksi retusoitua reunaa.
- LA312:027 Yksikkö M312. Tasolasi, 26 kpl. . Vihreää tasolasia. Eripaksuisia palasia, kaikissa yksi retusoitu reuna.
- LA312:028 Yksikkö M312. Lasiastia, 8 kpl. . Vihreää ohuehkoa lasia. Eripaksuisia astian katkelmia, joiden pinta loivasti aaltoileva.
- LA312:029 Yksikkö M312. Lasiastia, 1 kpl. . Vihreää paksua lasia. Astian tai lasilevyn reunapala, jossa alkuperäistä reunaa retusoitu.
- LA312:030 Yksikkö M312. Lasiastia, 1 kpl. . Vaaleanvihreää ohuehkoa lasia. Katkelma astian pohjasta?
- LA312:031 Yksikkö M312. Tasolasi, 1 kpl. . Vihreää paksuhkoa lasia. Palan reunaa sekä retusoitu että leikattu.
- LA312:032 Yksikkö M312. Tasolasi, 17 kpl. . Vihreää paksuhkoa tasolasia.
- LA312:033 Yksikkö M312. Tasolasi, 215 kpl. . Vihreää tasolasia.
- LA312:034 Yksikkö M312. Tasolasi, 145 kpl. . Vihreää, maassa läpikuultavana säilynyttä tasolasia.
- LA312:035 Yksikkö M312. Tasolasi, 45 kpl. . Vihreää paksuhkoa lasia. Lasilevyjen ja astioiden eripaksuisia ja erisävyisiä reunapaloja.
- LA313:001 Yksikkö M313. Lasiastia, 22 kpl. . Vihreää astialasia. Palat muuttuneet maassa ruskehtaviksi.
- LA313:002 Yksikkö M313. Lasiastia, 1 kpl. . Vaaleanvihreä pala ilmeisesti astian suusta kohdasta, jossa astia levenee voimakkaasti.
- LA313:003 Yksikkö M313. Tasolasi, 1 kpl. . Vihreä tasolasin fragmentti. Yksi reuna leikattu.
- LA313:004 Yksikkö M313. Lasiastia, 1 kpl. . Vihertävä fragmentti kulmikkaasta astiasta, mahdollisesti passglassista.
- LA313:005 Yksikkö M313. Lasiastia, 10 kpl. . Vihreitä eripaksuisia fragmentteja astioiden tai todennäköisemmin erilaisten



- astioiden jalan reunasta.
- LA313:006 Yksikkö M313. Lasiastia, 1 kpl. . Vihreä astialasin pala. Astian sisäpinnan puolella nyppeä muistuttava paksunnos.
- LA313:007 Yksikkö M313. Lasiastia, 1 kpl. . Passglassin fragmentti. Vaaleanvihreää ohutta lasia kulmikkaasta astiasta, pinta aaltoileva.
- LA313:008 Yksikkö M313. Lasiastia, 16 kpl. . Passglassin fragmentteja. Osassa paloista passglassille tunnusomainen kohovyö
- LA313:009 Yksikkö M313. Lasiastia, 1 kpl. . Vihreää lasia astian tai levyn reunasta. Pinta aaltoilee loivasti.
- LA313:010 Yksikkö M313. Lasiastia, 1 kpl. . Vihreä paksuhko fragmentti astian reunasta. Lähellä reunaa suurehko nyppeä.
- LA313:011 Yksikkö M313. Lasiastia, 1 kpl. . Kirkkaanvihreä pikarin fragmentti, jossa nyppeä.
- LA313:012 Yksikkö M313. Lasiastia, 1 kpl. . Vaaleanvihreä fragmentti, jonka pinta aaltoileva.
- LA313:013 Yksikkö M313. Lasiastia, 1 kpl. . Heikosti vihertävä katkelma astian jalasta.
- LA313:014 Yksikkö M313. Lasiastia, 1 kpl. . Kirkkaanvihreä katkelma kulmikkaan lasiastian reunasta. Lasimateriaali säilynyt hyväkuntoisena. Palan leveys: 3,5 cm
- LA313:015 Yksikkö M313. Lasiastia, 1 kpl. . Vaaleanvihreä fragmentti astian kyljestä. Leveähkö kohovyö.
- LA313:016 Yksikkö M313. Lasiastia, 1 kpl. . Vihreä, maassa lähes ruskeaksi tummunut fragmentti astian kyljestä. Pinta aaltoileva.
- LA313:017 Yksikkö M313. Lasiastia, 3 kpl. . Vihreä, paksu pullon pohja, jossa puntteliarpi. Mitat 8,7 cm x 7,3 cm. Löytöön kuuluu lisäksi kaksi pienempää palaa samanlaista pullolasia.
- LA313:018 Yksikkö M313. Lasiastia, 16 kpl. . Vaaleanvihreää ohutta astialasia.
- LA313:019 Yksikkö M313. Lasiastia, 1 kpl. . Vihreä, kookas nyppeä, paksuhkoa astialasia.
- LA313:020 Yksikkö M313. Lasiastia, 15 kpl. . Vihreää astialasia. Erisävvyisiä ja eripaksuisia fragmentteja.
- LA313:021 Yksikkö M313. Lasiastia, 4 kpl. . Vihreää pullolasia. Pienehköjä paloja.
- LA313:022 Yksikkö M313. Lasiastia, 2 kpl. . Kirkasta astialasia.
- LA313:023 Yksikkö M313. Lasiastia, 4 kpl. . Vihreitä paksuhkoja paloja astioista, joiden seinämän paksuudessa vaihtelua.
- LA313:024 Yksikkö M313. Lasiastia, 3 kpl. . Kellervänvihreää astialasia. Yhdessä palassa mahdollisesti koristeruodetta, yhdessä ohutta lasilankakoristelua.
- LA313:025 Yksikkö M313. Lasiastia, 1 kpl. . Heikosti vihertävää, melko paksua astialasia.
- LA313:026 Yksikkö M313. Tasolasi, 500 kpl. . Vihreää tasolasia.
- LA313:027 Yksikkö M313. Tasolasi, 500 kpl. . Vihreää tasolasia.
- LA313:028 Yksikkö M313. Lasiastia, 71 kpl. . Vihreää ohutta lasia. Fragmentteja lasiastioista, joukossa mahdollisesti tasolasin paloja.
- LA313:029 Yksikkö M313. Lasiastia, 1 kpl. . Kirkasta ohutta astialasia. Fragmentti astian kyljestä.
- LA313:030 Yksikkö M313. Lasiastia, 38 kpl. . Vihreää ohuehkoa lasia. Fragmentteja lasiastioista. Joukossa mahdollisesti tasolasin fragmentteja, muutamat kuumuudessa hieman vaurioituneita.
- LA313:031 Yksikkö M313. Lasiastia, 1 kpl. . Vihreää paksua lastia. Fragmentti astian kyljestä.
- LA313:032 Yksikkö M313. Lasiastia, 36 kpl. . Vihreää paksuhkoa lasia. Fragmentteja lasiastioista. Joukossa mahdollisesti tasolasin fragmentteja, muutamat kuumuudessa hieman vaurioituneita.
- LA313:033 Yksikkö M313. Lasiastia, 18 kpl. . Tummanvihreää astialasia. Fragmentteja astioiden kyljestä, joukossa mahdollisesti tasolasin paloja.
- LA313:034 Yksikkö M313. Tasolasi, 500 kpl. . Vihreää ohutta tasolasia. Joukossa mahdollisesti myös lasiastioiden fragmentteja.
- LA313:035 Yksikkö M313. Tasolasi, 100 kpl. . Vihreää paksuhkoa tasolasia. Joukossa mahdollisesti lasiastioiden fragmentteja.
- LA313:036 Yksikkö M313. Tasolasi, 100 kpl. . Vihreää paksuhkoa lasia. Reunakatkelmia lasiastioista ja lasilevyistä.
- LA313:037 Yksikkö M313. Tasolasi, 100 kpl. . Vihreää paksuhkoa lasia. Reunakatkelmia lasiastioista ja lasilevyistä.
- LA313:038 Yksikkö M313. Tasolasi, 100 kpl. . Vihreää paksuhkoa lasia. Reunakatkelmia lasiastioista ja lasilevyistä.
- LA313:039 Yksikkö M313. Tasolasi, 100 kpl. . Vihreää paksuhkoa lasia. Reunakatkelmia lasiastioista ja lasilevyistä.
- LA313:040 Yksikkö M313. Tasolasi, 97 kpl. . Vihreää paksuhkoa tasolasia. Joukossa mahdollisesti lasiastioiden fragmentteja.
- LA313:041 Yksikkö M313. Tasolasi, 400 kpl. . Vihreää tasolasia.
- LA313:042 Yksikkö M313. Tasolasi, 100 kpl. . Vihreää tasolasia. Erisävvyisiä ja eripaksuisia palasia, kaikissa yksi retusoitu reuna.
- LA313:043 Yksikkö M313. Tasolasi, 80 kpl. . Vihreää tasolasia. Erisävvyisiä ja eripaksuisia palasia, kaikissa yksi retusoitu reuna.
- LA313:044 Yksikkö M313. Tasolasi, 83 kpl. . Vihreää tasolasia. Erisävvyisiä ja eripaksuisia palasia, kaikissa yksi retusoitu reuna.
- LA313:045 Yksikkö M313. Tasolasi, 72 kpl. . Vihreää ohutta tasolasia. Joukossa mahdollisesti astialasin sirpaleita.
- LA313:046 Yksikkö M313. Tasolasi, 130 kpl. . Vihreää tasolasia.
- LA313:047 Yksikkö M313. Tasolasi, 28 kpl. . Vihreää tasolasia. Kaikissa paloissa yksi retusoitu reuna.
- LA313:048 Yksikkö M313. Tasolasi, 16 kpl. . Vihreää tasolasia. Kaikissa paloissa kaksi retusoitua reunaa.
- LA313:049 Yksikkö M313. Tasolasi, 38 kpl. . Vihreää paksuhkoa lasia. Kapeita, kaarevareunaisia fragmentteja.
- LA313:050 Yksikkö M313. Tasolasi, 28 kpl. . Vihreää paksuhkoa lasia. Katkelmia lasilevyjen tai lasiastioiden reunasta.
- LA313:051 Yksikkö M313. Tasolasi, 1 kpl. . Sinertävänvihreää ohuehkoa tasolasia. Palassa kolme retusoitua reunaa.
- LA313:052 Yksikkö M313. Tasolasi, 8 kpl. . Vihreää tasolasia. Esimerkkejä paloista, joiden reunoja leikattu.
- LA313:053 Yksikkö M313. Tasolasi, 1 kpl. . Kirkasta paksuhkoa lasia. Palan reunaa retusoitu.
- LA313:054 Yksikkö M313. Tasolasi, 1 kpl. . Vihreää paksua tasolasia. Reunapala, jossa lasilevyn reunaan leikattu retusointia.
- LA313:055 Yksikkö M313. Tasolasi, 5 kpl. . Vihreää paksuhkoa tasolasia.
- LA313:056 Yksikkö M313. Tasolasi, 1 kpl. . Vihreää paksuhkoa tasolasia. Reunapala, jossa lasilevyn ehjän reunan lisäksi kaksi retusoitua reunaa.
- LA313:057 Yksikkö M313. Tasolasi, 3 kpl. . Vihreää paksuhkoa lasia. Palat hieman taipuneita, mahdollisesti kuumuudessa.
- LA313:058 Yksikkö M313. Lasiastia, 1 kpl. . Passglassin katkelma, jossa koristevevyötä.
- LA313:059 Yksikkö M313. Lasiastia, 1 kpl. . Vihreää ohuehkoa astialasia. Palassa vaurioitunutta koristevevyötä?
- LA313:060 Yksikkö M313. Lasiastia, 2 kpl. . Vihreää paksua astialasia. Kylkipaloja, joista lohjennut pintaa pois.
- LA313:061 Yksikkö M313. Lasiastia, 1 kpl. . Vihreää paksua lasia. Palan reunaa retusoitu.
- LA313:062 Yksikkö M313. Lasiastia, 2 kpl. . Kirkasta erittäin ohutta pikarilasia.
- LA313:063 Yksikkö M313. Lasiastia, 1 kpl. . Vihreää ohuehkoa lasia. Pikarin hieman vaurioitunut nyppeä.
- LA313:064 Yksikkö M313. Lasiastia, 14 kpl. . Vihreää astialasia. Erisävvyisiä ja eripaksuisia fragmentteja.
- LA313:065 Yksikkö M313. Lasiastia, 2 kpl. . Vihreää paksua lasia. Hieman vaurioituneita reunapaloja.
- LA313:066 Yksikkö M313. Lasiastia, 1 kpl. . Vihreää paksua lasia. Astian reunapala.

- LA313:067 Yksikkö M313. Lasiastia, 1 kpl. . Vihreää ohutta lasia. Palassa retusoitu reuna ja toisessa reunassa reiän jäänteet.
- LA313:068 Yksikkö M313. Tasolasi, 1 kpl. . Vihreää ohutta tasolasia. Palaan tarttunut laastia.
- LA313:069 Yksikkö M313. Tasolasi, 1 kpl. . Vihreää paksua lasia. Katkelma lasilevyn kulmasta.
- LA314:001 Yksikkö M314. Lasiastia, 1 kpl. . Nypyy vihreän astian kyljestä. Muuttunut maassa ruskehtavaksi.
- LA314:002 Yksikkö M314. Lasiastia, 1 kpl. . Passglassin katkelma.
- LA314:003 Yksikkö M314. Tasolasi, 19 kpl. . Vihreää tasolasia. Joukossa neljä palaa lasilevyn reunasta.
- LA314:004 Yksikkö M314. Tasolasi, 7 kpl. . Erisävyyisiä vihertäviä, ohuita tasolasin fragmentteja.
- LA314:005 Yksikkö M314. Lasiastia, 1 kpl. . Vihertävä astialasin fragmentti.
- LA314:006 Yksikkö M314. Lasiastia, 5 kpl. . Erisävyyisiä vihertäviä astialasin fragmentteja.
- LA314:007 Yksikkö M314. Tasolasi, 1 kpl. . Vaaleanvihreä ohut tasolasin fragmentti.
- LA314:008 Yksikkö M314. Lasiastia, 1 kpl. . Vihertävä paksu astialasin fragmentti.
- LA314:009 Yksikkö M314. Tasolasi, 1 kpl. . Hiukan vihertävä tasolasin fragmentti. Reunassa puoliympyrän muotoinen leikkaus tai reiän jäänteet.
- LA314:010 Yksikkö M314. Lasiastia, 4 kpl. . Passglassin paloja. Yhdessä sirpaleessa passglassille tyypillistä kohovyötä, kaksi sirpaleista astian reunapaloja.
- LA314:011 Yksikkö M314. Lasiastia, 1 kpl. . Sinervänvihreä fragmentti mahdollisesti pullon suusta.
- LA314:012 Yksikkö M314. Lasiastia, 1 kpl. . Vaaleanvihreä ohut astialasin fragmentti. Aaltomainen optinen koristelu.
- LA314:013 Yksikkö M314. Lasiastia, 1 kpl. . Astian reunapala. Vaaleanvihreä. Reuna taivutettu kaksin kerroin siten, että syntyy sisältä onnto reunus.
- LA314:014 Yksikkö M314. Sulanut lasi, 1 kpl. . Vihertävää, paksuhkoa, kuumuudessa ollutta lasia.
- LA314:015 Yksikkö M314. Tasolasi, 2 kpl. . Vihreää tasolasia.
- LA314:016 Yksikkö M314. Tasolasi, 1 kpl. . Tummanvihreä tasolasin fragmentti. Yksi reuna leikattu.
- LA314:017 Yksikkö M314. Lasiastia, 1 kpl. . Ruskehtava fragmentti.
- LA314:018 Yksikkö M314. Tasolasi, 1 kpl. . Kirkasta tasolasia.
- LA314:019 Yksikkö M314. Lasiastia, 1 kpl. . Kirkas sinisellä lasilangalla koristettu pikarin pala.
- LA314:020 Yksikkö M314. Tasolasi, 56 kpl. . Vihreää tasolasia. Kaikissa paloissa yksi retusoitu reuna.
- LA314:021 Yksikkö M314. Tasolasi, 16 kpl. . Vihreää tasolasia. Kaikissa paloissa kaksi retusoitua reunaa.
- LA314:022 Yksikkö M314. Tasolasi, 2 kpl. . Vihreää tasolasia. Molempien palojen neljästä reunasta kolmessa retusointi. Halkaisijat: 4,2 cm ja 4,6 cm.
- LA314:023 Yksikkö M314. Tasolasi, 5 kpl. . Sinivihreää tasolasia. Kaikissa paloissa yksi retusoitu reuna.
- LA314:024 Yksikkö M314. Tasolasi, 17 kpl. . Sinivihreää tasolasia.
- LA314:025 Yksikkö M314. Sulanut lasi, 1 kpl. . Vihreää lasia. Kuumuudessa hieman vääntynyt fragmentti.
- LA314:026 Yksikkö M314. Tasolasi, 162 kpl. . Vihreää tasolasia.
- LA314:027 Yksikkö M314. Tasolasi, 59 kpl. . Vihreää lasia. Katkelmia paksuhkon tasolasin ja astioiden suun reunasta.
- LA314:028 Yksikkö M314. Tasolasi, 1 kpl. . Vihreää tasolasia. Palan reunaa muotoiltu.
- LA314:029 Yksikkö M314. Lasiastia, 3 kpl. . Vihreää astialasia. Erisävyyisiä ja eripaksuisia fragmentteja.
- LA314:030 Yksikkö M314. Lasiastia, 2 kpl. . Vaaleanvihreää pikarilasia. Toisessa palassa optinen aaltomainen pinta, toinen mahdollisesti passglassin fragmentti.
- LA314:031 Yksikkö M314. Lasiastia, 1 kpl. . Passglassin fragmentti, jossa koristevelyötä.
- LA314:032 Yksikkö M314. Tasolasi, 15 kpl. . Vihreää, paksuhkoa tasolasia.
- LA314:033 Yksikkö M314. Tasolasi, 206 kpl. . Vihreää tasolasia.
- LA314:034 Yksikkö M314. Lasiastia, 1 kpl. . Vaaleanvihreää ohuehkoa lasia. Astian kylkipala, jossa koristelanka samasta vihertävästä lasimassasta.
- LA314:035 Yksikkö M314. Tasolasi, 1 kpl. . Vihreää tasolasia. Katkelma saumasta.
- LA314:036 Yksikkö M314. Tasolasi, 5 kpl. . Vihreää, paksuhkoa, maassa läpikuultavana säilynyttä tasolasia.
- LA314:037 Yksikkö M314. Tasolasi, 2 kpl. . Vihreää tasolasia. Paloissa kaareva retusoitu reuna.
- LA316:001 Yksikkö M316. Lasiastia, 1 kpl. . Passglassin kylkipala.
- LA316:002 Yksikkö M316. Tasolasi, 17 kpl. . Vihreää ohutta tasolasia. Joukossa erittäin pieniä fragmentteja.
- LA316:003 Yksikkö M316. Sulanut lasi, 1 kpl. . Vaaleanvihreä fragmentti.
- LA316:004 Yksikkö M316. Tasolasi, 1 kpl. . Vaaleanvihreä ohut tasolasin fragmentti.
- LA316:005 Yksikkö M316. Tasolasi, 1 kpl. . Vihreä fragmentti astian tai lasilevyn reunasta.
- LA316:006 Yksikkö M316. Tasolasi, 1 kpl. . Vihreä, paksuhko tasolasin fragmentti.
- LA316:007 Yksikkö M316. Lasiastia, 1 kpl. . Tummanvihreä pullolasin fragmentti.
- LA316:008 Yksikkö M316. Tasolasi, 1 kpl. . Vaaleanvihreä fragmentti.
- LA316:009 Yksikkö M316. Tasolasi, 5 kpl. . Vihreitä erisävyyisiä palasia.
- LA316:010 Yksikkö M316. Lasiastia, 1 kpl. . Vihreää paksuhkoa pullolasia. Palan koko: 4,5 cm x 4,5 cm.
- LA316:011 Yksikkö M316. Lasiastia, 1 kpl. . Vihreä pikarin fragmentti. Ulkopinnalla "kynnys" eli ilmeisesti astiaa kiertäneen leveän kohovyön reuna.
- LA316:012 Yksikkö M316. Tasolasi, 1 kpl. . Vihreä, ohut fragmentti.
- LA316:013 Yksikkö M316. Lasiastia, 1 kpl. . Vihreä, maassa ruskeaksi muuttunut fragmentti.
- LA316:014 Yksikkö M316. Tasolasi, 38 kpl. . Vihreää tasolasia. Erisävyyisiä ja eripaksuisia paloja. Joukossa fragmentteja lasilevyjen reunoista.
- LA316:015 Yksikkö M316. Lasiastia, 4 kpl. . Vihreää astialasia. Yksi paloista astian tai astian jalan reunasta, yksi pala ollut kuumuudessa.
- LA316:016 Yksikkö M316. Tasolasi, 1 kpl. . Vaaleanvihreä fragmentti, jossa mattamainen pinta.
- LA317:001 Yksikkö R317. Lasiastia, 2 kpl. . Vaaleanvihreitä, ohuehkoja fragmentteja.
- LA317:002 Yksikkö R317. Tasolasi, 1 kpl. . Valkoinen, erittäin pieni fragmentti.
- LA317:003 Yksikkö R317. Tasolasi, 1 kpl. . Vihreä fragmentti.
- LA318:001 Yksikkö M318. Lasiastia, 2 kpl. . Vaaleanvihreitä fragmentteja. Toisessa palassa kohovyö, joka muistuttaa passglassin koristelua.
- LA318:002 Yksikkö M318. Lasiastia, 4 kpl. . Vaaleanvihreitä ohuen astialasin fragmentteja.

LA318:003 Yksikkö M318. Tasolasi, 15 kpl. . Vihreää tasolasia. Eripaksuisia fragmentteja.

LA318:004 Yksikkö M318. Tasolasi, 27 kpl. . Vihreää tasolasia. Eripaksuisia paloja.

LA318:005 Yksikkö M318. Lasiastia, 1 kpl. . Vihreä kirkas pala astian jalan reunasta.

LA318:006 Yksikkö M318. Lasiastia, 1 kpl. . Kirkasta astialasia, jossa tiheä sininen lasilankakoristelu.

LA318:007 Yksikkö M318. Lasiastia, 1 kpl. . Sinivihreä pikarin fragmentti.

LA318:008 Yksikkö M318. Tasolasi, 1 kpl. . Ruskeaa tasolasia, reuna leikattu.

LA318:009 Yksikkö M318. Lasiastia, 1 kpl. . Tummanvihreää pullolasia.

LA318:010 Yksikkö M318. Lasiastia, 3 kpl. . Vaaleanvihreitä eripaksuisia paloja.

LA318:011 Yksikkö M318. Lasiastia, 1 kpl. . Ruskea ohut fragmentti.

LA318:012 Yksikkö M318. Lasiastia, 2 kpl. . Kirkkaan lasin fragmentteja.

LA318:013 Yksikkö M318. Lasiastia, 1 kpl. . Passglassin fragmentti. Muuttunut ruskehtavaksi.

LA318:014 Yksikkö M318. Lasiastia, 1 kpl. . Vihreä fragmentti.

LA318:015 Yksikkö M318. Lasiastia, 1 kpl. . Vaaleanvihreä fragmentti. Pinta aaltoileva.

LA318:016 Yksikkö M318. Lasiesine, 1 kpl. . Kellertävänvihreitä, melko paksuja fragmentteja.

LA318:017 Yksikkö M318. Tasolasi, 1 kpl. . Vihreää, hyväkuntoista lasia.

LA318:018 Yksikkö M318. Lasiastia, 1 kpl. . Vaaleanvihreä ohut fragmentti, jossa ohutta lasilankakoristelua.

LA318:019 Yksikkö M318. Tasolasi, 1 kpl. . Kirkkaanvihreä fragmentti.

LA318:020 Yksikkö M318. Lasiesine, 1 kpl. . Suora puikko. Kirkasta läpinäkyvää lasimassaa.

LA318:021 Yksikkö M318. Lasiastia, 2 kpl. . Ruskeita ohuita fragmentteja astiasta, jossa on leveähköä lasilankakoristelua.

LA318:022 Yksikkö M318. Tasolasi, 5 kpl. . Vihertävää, maassa ruskeaksi muuttunutta tasolasia. Joukossa kaksi ilmeisesti kuumuudessa hieman vääntynyttä palaa. Yksi paloista kookas: 5,4 cm x 5,2 cm, lasilevyn reunasta.

LA318:023 Yksikkö M318. Tasolasi, 1 kpl. . Sinertävää lasia.

LA319:001 Yksikkö M319. Tasolasi, 7 kpl. . Vihreitä paloja. Kahden palan reunaa leikattu, toisessa kaksi kaarevaa reunaa.

LA321:001 Yksikkö M321. Lasiastia, 1 kpl. . Kirkasta lasia astian kyljestä kohdasta, jossa loiva taite.

LA321:002 Yksikkö M321. Lasiastia, 4 kpl. . Vaaleanvihreitä fragmentteja pikarien jalan reunasta. Kaksi katkelmista mahdollisesti samasta astiasta.

LA321:003 Yksikkö M321. Lasiastia, 1 kpl. . Vaaleanvihreä fragmentti astian kyljestä. Ohut sininen lasilankakoristelu.

LA321:004 Yksikkö M321. Lasiastia, 1 kpl. . Vaaleanvihreä kuultava fragmentti. Pinta karhea.

LA321:005 Yksikkö M321. Lasiastia, 2 kpl. . Astian suun reunapaloja. Toinen paloista ruskehtava, toinen vihertävä.

LA321:006 Yksikkö M321. Lasiastia, 2 kpl. . Vaaleanvihreitä, kirkkaita, paksuhkoja paloja todennäköisesti pikarin jalan reunasta.

LA321:007 Yksikkö M321. Lasiastia, 1 kpl. . Vihreä fragmentti sinisillä lasipisaroilla koristellusta astian ruoteesta. Muistuttaa Fadenribbenbecheriä, mutta lasimassa erilaista.

LA321:008 Yksikkö M321. Lasiastia, 1 kpl. . Vihreä nyppe. Pienempi ja pyöreämpi kuin Krautstrunkille tyypillinen nyppe.

LA321:009 Yksikkö M321. Tasolasi, 3 kpl. . Vihreää tasolasia. Palat eripaksuisia.

LA321:010 Yksikkö M321. Lasiastia, 1 kpl. . Nauharuodepikarin pala.

LA321:011 Yksikkö M321. Lasiastia, 1 kpl. . Fragmentti, jossa kahtia haarautuvaa lasilankakoristelua. Maitomaista vaaleaa lasimassaa.

LA321:012 Yksikkö M321. Lasiastia, 3 kpl. . Vihreää, pinnaltaan karheaa lasia. Yksi paloista astian reunasta.

LA321:013 Yksikkö M321. Lasiastia, 1 kpl. . Tummanvihreää pullolasia.

LA321:014 Yksikkö M321. Lasiastia, 2 kpl. . Vaaleanruskeita katkelmia astian jalan reunasta. Palat erilaisista astioista.

LA321:015 Yksikkö M321. Lasiastia, 14 kpl. . Vaaleanvihreitä ohuita fragmentteja. Joukossa erittäin pieniä sirpaleita.

LA321:016 Yksikkö M321. Lasiastia, 2 kpl. . Kirkasta ohutta astialasia.

LA321:017 Yksikkö M321. Lasiastia, 2 kpl. . Kirkkaanvihreitä paksuhkoja fragmentteja.

LA321:018 Yksikkö M321. Lasiastia, 2 kpl. . Ruskeita ohuita fragmentteja. Toisessa katkelmassa ohutta lasilankakoristelua.

LA321:019 Yksikkö M321. Tasolasi, 1 kpl. . Vaaleanvihreää lasia. Palan reunaa leikattu.

LA321:020 Yksikkö M321. Lasiastia, 1 kpl. . Tummanruskea fragmentti.

LA321:021 Yksikkö M321. Sulanut lasi, 2 kpl. . Vaaleita fragmentteja.

LA321:022 Yksikkö M321. Sulanut lasi, 1 kpl. . Kirkasta pullolasia.

LA325:001 Yksikkö M325. Lasiastia, 4 kpl. . Vaaleanvihreitä ohuita fragmentteja. Todennäköisesti lasiastioista, eivät tasolasia?

LA325:002 Yksikkö M325. Tasolasi, 1 kpl. . Ruskehtava pala.

LA329:001 Yksikkö M329. Lasiastia, 11 kpl. . Vaaleanvihreitä ohuita fragmentteja.

LA329:002 Yksikkö M329. Lasiastia, 2 kpl. . Heikosti vaaleanvihreitä fragmentteja astiasta, jossa koristeena ohutta lasilankaa ja pieniä nyppejä.

LA329:003 Yksikkö M329. Lasiastia, 1 kpl. . Lähes kirkas, heikosti vihertävä fragmentti, jossa ohutta lasilankakoristelua.

LA329:004 Yksikkö M329. Tasolasi, 2 kpl. . Vaaleanvihreitä fragmentteja.

LA329:005 Yksikkö M329. Lasiastia, 3 kpl. . Heikosti vaaleanvihreitä paloja, joissa ohut lasilankakoristelu. Katkelmat keskenään eripaksuisia.

LA329:006 Yksikkö M329. Lasiastia, 1 kpl. . Valkoinen fragmentti, jossa ohutta lasilankakoristelua.

LA330:001 Yksikkö M330. Tasolasi, 7 kpl. . Vihreitä, eripaksuisia paloja. Joukossa erittäin pieniä fragmentteja.

LA330:002 Yksikkö M330. Lasiastia, 3 kpl. . Lainausta käsin kirjoitetusta kenttänumeroluettelosta: "Kuperaa, kirkasta lasia, yhden pinnassa nauharuodetta?". Löytö kadonnut ennen luettelointia.

LA330:003 Yksikkö M330. Lasiastia, 1 kpl. . Astian suun tai jalan reunafragmentti. Vaaleaa lasimassaa, pinta karhea.

LA330:004 Yksikkö M330. Lasiastia, 1 kpl. . Astian suun tai jalan reunafragmentti. Vaaleanvihreää kirkasta lasimassaa.

LA330:005 Yksikkö M330. Lasiastia, 2 kpl. . Vihervänharmaita ohuita fragmentteja. Toisessa palassa astian kyljen kanssa samanväristä koristeruodetta.

LA330:006 Yksikkö M330. Lasiastia, 3 kpl. . Vihreitä eripaksuisia paloja.

LA330:007 Yksikkö M330. Tasolasi, 1 kpl. . Ruskea pieni fragmentti.

LA330:008 Yksikkö M330. Lasiastia, 1 kpl. . Vaaleanruskea tai maassa ruskehtavaksi muuttunut fragmentti.

LA330:009 Yksikkö M330. Lasiastia, 1 kpl. . Vaaleanvihreä fragmentti.

LA331:001 Yksikkö M331. Tasolasi, 1 kpl. . Vihreä fragmentti.

LA331:002 Yksikkö M331. Lasiesine, 2 kpl. . Ruskeaa astialasia, palat eripaksuisia.

LA401:001 Yksikkö M401. Lasiesine, 1 kpl. . Passglassin fragmentti.

LA401:002 Yksikkö M401. Tasolasi, 3 kpl. . Vihreää tasolasia.

LA401:003 Yksikkö M401. Tasolasi, 1 kpl. . Harmahtavaksi muuttunut pieni fragmentti.

LA401:004 Yksikkö M401. Tasolasi, 4 kpl. . Sinertävänvihreää paksua tasolasia.

LA401:005 Yksikkö M401. Tasolasi, 4 kpl. . Vihreää ohutta tasolasia.

LA402:001 Yksikkö M401. Tasolasi, 1 kpl. . Vihreää tasolasia.

LA402:002 Yksikkö M402. Lasiastia, 3 kpl. . Vihreää astialasia.

LA404:001 Yksikkö M404. Lasiastia, 1 kpl. . Vihreä fragmentti kohdasta, jossa astian kyljen paksuus muuttuu.

LA700:001 Yksikkö M700. Lasiastia, 1 kpl. . Vihreää paksua pullolasia.

LA700:002 Yksikkö M700. Lasiastia, 6 kpl. . Tasolasia. Palat kuivuneet ennen luettelointia, pinta harmahtava.

LA703:001 Yksikkö R703. Lasiastia, 3 kpl. . Vihreää astialasia. Eripaksuisia fragmentteja, joista yksi astian reunasta.

LA703:002 Yksikkö R703. Lasiastia, 1 kpl. . Kirkkaanvihreää pullolasia.

LA703:003 Yksikkö R703. Tasolasi, 4 kpl. . Vihreää.

LA703:004 Yksikkö R703. Tasolasi, 9 kpl. . Kirkasta ja heikosti vihertävää. Pieniä fragmentteja.

LA703:005 Yksikkö R703. Lasiastia, 7 kpl. . Kirkasta astialasia. Yksi paloista pullon suusta.

LA708:001 Yksikkö M708. Lasiastia, 1 kpl. . Vihreää ohutta lasia astian kyljestä. Mitat: 3,7 cm x 3,2 cm.

LA708:002 Yksikkö M708. Tasolasi, 3 kpl. . Vihreää. Suurin paloista lasilevyn reunasta.

LA709:001 Yksikkö M708. Tasolasi, 1 kpl. . Vihreä fragmentti.

LA710:001 Yksikkö M710. Tasolasi, 2 kpl. . Vihreää tasolasia. Toinen katkelmista lasilevyn reunasta.

LA710:002 Yksikkö M710. Tasolasi, 3 kpl. . Kirkkaanvihreitä, pieniä, ohuita fragmentteja.

LA711:001 Yksikkö R711. Tasolasi, 3 kpl. . Vihreitä eripaksuisia fragmentteja.

LA711:002 Yksikkö R711. Tasolasi, 2 kpl. . Vihreää.

LA711:003 Yksikkö R711. Lasiastia, 1 kpl. . Ruskea, läpikuultava fragmentti. Resentti?

LA711:004 Yksikkö R711. Tasolasi, 1 kpl. . Kirkasta tasolasia. Resentti?

LA712:001 Yksikkö R712. Tasolasi, 1 kpl. . Vihreää.

LA712:002 Yksikkö R712. Tasolasi, 1 kpl. . Ruskeaa tai maassa ruskeaksi muuttunutta.

LA714:001 Yksikkö M714. Lasiastia, 1 kpl. . Nauharuodepikarin fragmentti.

LA714:002 Yksikkö M714. Lasiastia, 1 kpl. . Ohut astialasin fragmentti. Alkuperäinen väri vaaleanvihreä?

LA714:003 Yksikkö M714. Lasiastia, 1 kpl. . Heikosti vihertävä fragmentti pikarin jalan reunasta. Samankeskisiä kohovöitä.

LA714:004 Yksikkö M714. Lasiastia, 2 kpl. . Vihreää astialasia. Toinen fragmenteista erittäin ohut.

LA714:005 Yksikkö M714. Lasiastia, 1 kpl. . Maitomaista astialasia. Pieniä, ohuita fragmentteja. Toisessa palassa optista koristelua?

LA714:006 Yksikkö M714. Lasiastia, 1 kpl. . Vihreä ruoteen fragmentti. Pituus: 3,3 cm.

LA714:007 Yksikkö M714. Lasiastia, 2 kpl. . Vihreää astialasia. Toinen paloista kohdasta, jossa astian seinämä taipuu lähes kaksin kerroin.

LA715:001 Yksikkö M715. Lasiastia, 3 kpl. . Kellertävänvihreää, epätasaista ja pinnastaan karheaa astialasia.

LA715:002 Yksikkö M715. Lasiastia, 1 kpl. . Kirkkaanvihreä pyöreä nyppe.

LA715:003 Yksikkö M715. Lasiastia, 1 kpl. . Vihreää, paksuhkoa. Pinnassa maalauskoristeluna kaksi samankeskisten ympyröiden kaartia. Mitat: 3,6 cm x 2,2 cm.

LA718:001 Yksikkö M718. Lasiastia, 1 kpl. . Maitomaista ohutta lasia, pinta karhea. Fragmentti astian reunasta?

LA721:001 Yksikkö M721. Tasolasi, 6 kpl. . Vihreää. Joukossa kaksi erittäin pientä fragmenttia.

LA721:002 Yksikkö M721. Tasolasi, 1 kpl. . Kirkasta.

LA721:003 Yksikkö M721. Tasolasi, 2 kpl. . Tummanharmaata ohutta astialasia. Murtumakohta tuore.

LA721:004 Yksikkö M721. Lasiastia, 1 kpl. . Vihreä paksuhko fragmentti todennäköisesti kohdasta, jossa astian kyljessä on ollut nyppeä muistuttava kohouma.

LA722:001 Yksikkö M722. Lasiastia, 1 kpl. . Vihreää paksuhkoa astialasia. Fragmentti.

LA722:002 Yksikkö M722. Lasiastia, 1 kpl. . Himmeää ohuehkoa lasia. Fragmentti.

LA733:001 Yksikkö M733. Lasiastia, 1 kpl. . Vihreän erittäin paksun pullolasin fragmentti.

LA901:001 Yksikkö R901. Sulanut lasi, 8 kpl. . Vihreää kuumuudessa vaurioitunutta lasia.

LA901:002 Yksikkö R901. Sulanut lasi, 1 kpl. . Ruskeaa kuumuudessa vaurioitunutta lasia.

LA901:003 Yksikkö R901. Sulanut lasi, 1 kpl. . Ruskea kuumuudessa vaurioitunut katkelma. Yhdessä reunassa sauma, jonka kohdalta lasi kuonaantunut. Katkelman mitat: 4,5 cm x 3,4 cm.

LA901:004 Yksikkö R901. Lasiesine, 1 kpl. . Kirkkaanvihreää pullolasia. Kookas katkelma pullon pohjasta. Halkaisija: 6,3 cm.

LA901:005 Yksikkö R901. Tasolasi, 7 kpl. . Vihreää tasolasia. Eripaksuisia ja erisävyisiä paloja, joukossa kaksi maassa ruskeaksi tummunutta fragmenttia.

LA901:006 Yksikkö R901. Sulanut lasi, 2 kpl. . Sinertävää, lähes kirkasta lasia. Kuumuudessa hieman vaurioituneita paloja.

LA901:007 Yksikkö R901. Lasiastia, 2 kpl. . Vihreitä ohuen astialasin fragmentteja.

LA901:008 Yksikkö R901. Lasiastia, 3 kpl. . Kirkkaanvihreää paksuhkoa lasia. Kuumuudessa hieman vääntyneitä paloja.

LA901:009 Yksikkö R901. Lasiastia, 1 kpl. . Kellertävänvihreä fragmentti astian kyljestä.

LA901:010 Yksikkö R901. Lasiastia, 1 kpl. . Harmaata, läpinäkymätöntä astialasia.

LA905:001 Yksikkö M905. Tasolasi, 3 kpl. . Vihreää tasolasia. Kaksi paloista tummunut maassa ruskeiksi.

LA905:002 Yksikkö M905. Lasiastia, 1 kpl. . Ruskeaa lasia todennäköisesti astiasta.

LA907:001 Yksikkö M907. Lasiastia, 1 kpl. . Vaaleanvihreä katkelma astian jalan reunasta. Mitat: 6,2 cm x 3,2 cm.

LA907:002 Yksikkö M907. Tasolasi, 1 kpl. . Vihreä fragmentti.

LA907:003 Yksikkö M907. Lasiastia, 1 kpl. . Tummanruskeaa läpinäkymätöntä lasia.

LA907:004 Yksikkö M907. Tasolasi, 1 kpl. . Vaaleanvihreää kirkasta tasolasia.

LA908:001 Yksikkö M908. Lasiastia, 1 kpl. . Vihreä ohut fragmentti.

LA908:002 Yksikkö M908. Lasiastia, 1 kpl. . Ruskea ohuehko fragmentti.

LA908:003 Yksikkö M908. Tasolasi, 3 kpl. . Vaaleanvihreää tasolasia.

- LA908:004 Yksikkö M908. Lasiastia, 1 kpl. . Vaaleanvihreä puolipyöreä fragmentti. Koristelevy astian kyljestä?
- LA909:001 Yksikkö M909. Tasolasi, 10 kpl. . Vihreää tasolasia. Joukossa paloja lasilevyn reunasta ja paloja, joiden yksi reuna leikattu.
- LA909:002 Yksikkö M909. Lasiesine, 5 kpl. . Vihreitä pieniä fragmentteja astioista tai tasolasista.
- LA909:003 Yksikkö M909. Lasiastia, 1 kpl. . Tummanvihreä soikeahko nyyppy.
- LA909:004 Yksikkö M909. Lasiastia, 1 kpl. . Kirkkaanvihreä astialasin fragmentti.
- LA909:005 Yksikkö M909. Lasiastia, 1 kpl. . Sinivihreä, läpikuultava kaareva fragmentti. Astian kohovyön katkelma?
- LA909:006 Yksikkö M909. Lasiastia, 1 kpl. . Tummansininen ohut astialasin fragmentti.
- LI1000:001 Yksikkö M1000. Liitupiippu, 1 kpl. . Koppa, lähes ehjä, koristelematon. Kanta vaurioitunut, pesän suussa lohkeamia. Varsi puuttuu. 1700-luku.
- LI1000:002 Yksikkö M1000. Liitupiippu, 1 kpl. . Koppa, ehjä. Alapinnalla vaakunakuvio, kannassa ei leimaa. Varsi puuttuu. 1700-luku.
- LI1000:003 Yksikkö M1000. Liitupiippu, 1 kpl. . Koppa, rikkoutunut kahteen osaan. Koristelematon, kannassa ei leimaa. Varsi puuttuu. 1700-luku.
- LI1000:004 Yksikkö M1000. Liitupiippu, 1 kpl. . Kopan lohje. Pinnassa kirkkaanvihreä lasite. 1700-luku.
- LI1000:005 Yksikkö M1000. Liitupiippu, 1 kpl. . Varren pätkä.
- LI1003:001 Yksikkö R1003. Liitupiippu, 1 kpl. . Rikkinainen koppa ja vähän vartta. Kannassa on ruusukeleima. M. Ainasoja: 1630-luku.
- LI1003:002 Yksikkö R1003. Liitupiippu, 1 kpl. . Rikkinainen koppa.
- LI1003:003 Yksikkö R1003. Liitupiippu, 10 kpl. . Varren pätkiä.
- LI1003:004 Yksikkö R1003. Liitupiippu, 1 kpl. . Rikkinainen koppa jossa on kiinni pätkä vartta. Kannassa on epäselvä leima, ainakin kirjaimet C ja D. Vartta kiertää ympyröistä tehty vyöhyke. M. Ainasoja: 1650 - 1670-luku.
- LI1003:005 Yksikkö R1003. Liitupiippu, 1 kpl. . Varren pätkä. Profiloitu. Pinnassa on kohokukkakuviointia.
- LI1004:001 Yksikkö R1004. Liitupiippu, 2 kpl. . Varren pätkiä.
- LI1009:001 Yksikkö M1009. Liitupiippu, 1 kpl. . Piipun koppa. Etupolella on kohokuviona kolme kruunua. Koppa on kokonaan mustunut. 1700-luku.
- LI1009:002 Yksikkö M1009. Liitupiippu, 1 kpl. .
- LI1011:001 Yksikkö M1011. Liitupiippu, 14 kpl. . Varren pätkiä.
- LI1013:001 Yksikkö M1013. Liitupiippu, 2 kpl. . Kopan palasia.
- LI1013:002 Yksikkö M1013. Liitupiippu, 12 kpl. . Varren pätkiä.
- LI1013:003 Yksikkö M1013. Liitupiippu, 1 kpl. . Varren pätkä. Kuvioitu ympyröistä ja soikioista sekä pienistä vierekkäisistä painanteista muodostuvilla vyöhykkeillä sekä spiraalimaisilla, pienin painantein pilkuttetuilla kohoharjanteilla.
- LI1013:004 Yksikkö M1013. Liitupiippu, 1 kpl. . Kopan puolikas. Pesän suuta kiertää pienistä, vierekkäisistä painanteista muodostunut reunus.
- LI1013:005 Yksikkö M1013. Liitupiippu, 1 kpl. . Kopan ja varren yhtymäkohta. Kanta on leimaton.
- LI1014:001 Yksikkö M1014. Liitupiippu, 1 kpl. . Varren pätkä.
- LI1015:001 Yksikkö M1015. Liitupiippu, 8 kpl. . Varren katkelmia. Koristelemattomia.
- LI1015:002 Yksikkö M1015. Liitupiippu, 1 kpl. . Koppa. Kokonainen, kanta ehjä. Suun reunassa pieni lohkeama. Koristeena ruotsalainen nk. valtakunnanvaakuna.
- LI1015:003 Yksikkö M1015. Liitupiippu, 10 kpl. . Varren pätkiä.
- LI1015:004 Yksikkö M1015. Liitupiippu, 1 kpl. . Kopan lohje. Pesän suun reunaa kiertää pienistä, vierekkäisistä painanteista muodostuva reunus. 1700-luvun alku.
- LI1015:005 Yksikkö M1015. Liitupiippu, 15 kpl. . Varren pätkiä.
- LI1015:006 Yksikkö M1015. Liitupiippu, 1 kpl. . Kopan lohje.
- LI1015:007 Yksikkö M1015. Liitupiippu, 1 kpl. . Varren pätkä. Kuvioitu pienten, vierekkäisten painanteiden muodostamilla viivoilla.
- LI1015:008 Yksikkö M1015. Liitupiippu, 1 kpl. . Varren pätkä. Kuvioitu pienten, vierekkäisten painanteiden muodostamilla viivoilla.
- LI1015:009 Yksikkö M1015. Liitupiippu, 2 kpl. . Varren pätkiä.
- LI1016:001 Yksikkö M1016. Liitupiippu, 5 kpl. . Varren pätkä.
- LI1016:002 Yksikkö M1016. Liitupiippu, 1 kpl. . Varren pätkä. Kuvioitu pienten, vierekkäisten painanteiden muodostamilla viivoilla sekä ympyröiden muodostamalla vyöhykkeellä.
- LI1020:001 Yksikkö R1020. Liitupiippu, 1 kpl. . Varren pätkä.
- LI1028:001 Yksikkö M1028. Liitupiippu, 1 kpl. . Varren pätkä.
- LI1035:001 Yksikkö M1035. Liitupiippu, 1 kpl. . Varren pätkä.
- LI1035:002 Yksikkö M1035. Liitupiippu, 3 kpl. . Varren pätkiä.
- LI1035:003 Yksikkö M1035. Liitupiippu, 1 kpl. . Varren pätkä. Kuvioitui koholehdyköillä.
- LI1035:004 Yksikkö M1035. Liitupiippu, 1 kpl. . Kuvioimaton varren pätkä.
- LI1038:001 Yksikkö M1038. Liitupiippu, 1 kpl. . Varren pätkä.
- LI1038:002 Yksikkö M1038. Liitupiippu, 1 kpl. . Varren pätkä.
- LI1040:001 Yksikkö M1040. Liitupiippu, 1 kpl. . Varren pätkä.
- LI1043:001 Yksikkö M1043. Liitupiippu, 1 kpl. . Varren pätkä.
- LI1047:001 Yksikkö M1047. Liitupiippu, 8 kpl. . Koppia. Osa on rikkinaisia, mukana kaksi pienempää lohjetta. Kolmen kannassa ruusukeleima, kolmessa jokin muu, epäselvä leima.
- LI1047:002 Yksikkö M1047. Liitupiippu, 23 kpl. . Varren pätkiä.
- LI1047:003 Yksikkö M1047. Liitupiippu, 1 kpl. . Varren pätkä, jossa on mukana kopan kanta. Siinä on epäselvä leima.
- LI1047:004 Yksikkö M1047. Liitupiippu, 1 kpl. . Varren pätkä. Pinnassa on kohokasvikuviointi.
- LI1047:005 Yksikkö M1047. Liitupiippu, 1 kpl. . Varren pätkä. Pinta kuvioitu liljatäytteisillä vinoneliöleimoilla. 1660-1665/1695.
- LI1055:001 Yksikkö M1055. Liitupiippu, 4 kpl. . Varren pätkiä.
- LI1115:001 Yksikkö M1115. Liitupiippu, 1 kpl. . Varren pätkä.
- LI1119:001 Yksikkö M1119. Liitupiippu, 1 kpl. . Varren pätkä.
- LI1126:001 Yksikkö M1126. Liitupiippu, 1 kpl. . Varren pätkä.
- LI1128:001 Yksikkö M1128. Liitupiippu, 6 kpl. . Varren katkelmia, koristelemattomia.

- LI1128:002 Yksikkö M1128. Liitupiippu, 7 kpl. . Varren pätkiä.
- LI1128:003 Yksikkö M1128. Liitupiippu, 3 kpl. . Kopan lohjepaloja. Yhden pesän suun reunassa on pienistä, vierekkäisistä painanteista muodostuva reunus.
- LI1128:004 Yksikkö M1128. Liitupiippu, 8 kpl. . Varren pätkiä.
- LI1129:001 Yksikkö M1129. Liitupiippu, 4 kpl. . Varren pätkiä. Yhdessä on jäljellä kannan puolikas.
- LI1134:001 Yksikkö M1134. Liitupiippu, 1 kpl. . Varren pätkiä.
- LI1135:001 Yksikkö M1135. Liitupiippu, 4 kpl. . Varren pätkiä.
- LI1136:001 Yksikkö M1136. Liitupiippu, 1 kpl. . Varren pätkä. Kuvioitu aaltoviivapainanteella ja pienten painanteiden muodostamalla pisteiviivalla.
- LI1137:001 Yksikkö M1137. Liitupiippu, 2 kpl. . Varren pätkiä. Toisessa jäljellä kantaa, jossa kirjaimet BB.
- LI1138:001 Yksikkö M1138. Liitupiippu, 1 kpl. . Kopan puolikas. Pesän suuta kiertää pienistä, vierekkäisistä painanteista muodostuva reunus. Kanta on punertava, ja siinä on kirjain N.
- LI1145:001 Yksikkö M1145. Liitupiippu, 2 kpl. . Varren pätkiä.
- LI305:001 Yksikkö M305. Liitupiippu, 1 kpl. . Varren pätkä, jossa on horisontaaleja vinoruutupainannevyöhykkeitä ja vierekkäisistä, pienistä painanteista muodostuneet horisontaalit vyöhykkeet.
- LI305:002 Yksikkö M305. Liitupiippu, 2 kpl. . Kopan paloja.
- LI305:003 Yksikkö M305. Liitupiippu, 277 kpl. . Varren pätkiä.
- LI305:004 Yksikkö M305. Liitupiippu, 11 kpl. . Kopan paloja. Kahdessa on suun ympärillä pienten, vierekkäisten pykälien muodostama reunus.
- LI305:005 Yksikkö M305. Liitupiippu, 13 kpl. . Varren pätkiä.
- LI305:006 Yksikkö M305. Liitupiippu, 5 kpl. . Varren pätkiä.
- LI305:007 Yksikkö M305. Liitupiippu, 7 kpl. . Varren pätkiä.
- LI305:008 Yksikkö M305. Liitupiippu, 12 kpl. . Varren pätkiä.
- LI305:009 Yksikkö M305. Liitupiippu, 4 kpl. . Varren pätkiä. Kuvioitu pienten, vierekkäisten pykälien muodostamilla viivoilla ja ympyröiden muodostamalla vyöhykkeellä.
- LI305:010 Yksikkö M305. Liitupiippu, 1 kpl. . Varren pätkä. Pinnassa on epämääräinen, vartta kiertävä uurre.
- LI305:011 Yksikkö M305. Liitupiippu, 1 kpl. . Kopan puolikas. Etusivulla on kohoilijakuvio.
- LI305:012 Yksikkö M305. Liitupiippu, 1 kpl. . Rikkonainen koppa. Etusivulla kirjaimet I(?)ER. Kanta on kapea, hieman suippo.
- LI305:013 Yksikkö M305. Liitupiippu, 1 kpl. . Rikkonainen hollantilaistyyppinen koppa. 1700-luku.
- LI305:014 Yksikkö M305. Liitupiippu, 1 kpl. . Hollantilaistyyppinen koppa. 1700-luku.
- LI305:015 Yksikkö M305. Liitupiippu, 1 kpl. . Kopan lohje. Kyljessä leimattuna kolme kruunua, sen yläpuolella kirjaimet STOC ja alapuolella O.
- LI305:016 Yksikkö M305. Liitupiippu, 1 kpl. . Kopan lohje. Pesän reunassa on pienistä, vierekkäisistä pykälistä muodostuna reunus.
- LI305:017 Yksikkö M305. Liitupiippu, 1 kpl. . Varren pätkä, jossa on vinoneliöleima ja sen sisällä jokin epäselvä kuvio.
- LI305:018 Yksikkö M305. Liitupiippu, 3 kpl. . Varren pätkiä.
- LI305:019 Yksikkö M305. Liitupiippu, 2 kpl. . Varren pätkiä, joissa on kohoruusuke ja -lehdykkäkuviointia.
- LI305:020 Yksikkö M305. Liitupiippu, 1 kpl. . Varren pätkä, jonka pinta on spiraalikierteinen, kierteitä reunustavat pienet, vierekkäiset painanteet.
- LI305:021 Yksikkö M305. Liitupiippu, 1 kpl. . Varren pätkä, jonka pinnassa on kohokukkakuviointia.
- LI305:022 Yksikkö M305. Liitupiippu, 1 kpl. . Hollantilaistyyppinen koppa. 1700-luku.
- LI305:023 Yksikkö M305. Liitupiippu, 1 kpl. . Rikkonainen koppa ja siihen sopiva lohje. Kannassa rataskuvio. 1715/1725-1746.
- LI305:024 Yksikkö M305. Liitupiippu, 2 kpl. . Rikkonainen koppa ja toisen lohje. Kummassakin on jäljellä leimaamaton kanta.
- LI305:025 Yksikkö M305. Liitupiippu, 2 kpl. . Rikkonaisia koppia. Kummassakin leimaamaton kanta. Pesän suu on varteen nähden viisto. 1600-luku.
- LI305:026 Yksikkö M305. Liitupiippu, 4 kpl. . Varren pätkiä.
- LI309:001 Yksikkö R309. Liitupiippu, 1 kpl. . Pieni koppa. Pesän suu on viisto varteen nähden ja kehystetty pienten, vierekkäisten painanteiden vyöhykkeellä. Kannassa on kukkaleima. 1600-luku.
- LI309:002 Yksikkö R309. Liitupiippu, 1 kpl. . Varren pätkä.
- LI309:003 Yksikkö R309. Liitupiippu, 1 kpl. . Varren pätkä.
- LI312:001 Yksikkö M312. Liitupiippu, 7 kpl. . Varren pätkiä, jotka on kuvioitu liljatäytteisillä vinoneliöillä. 1660-1685.
- LI312:002 Yksikkö M312. Liitupiippu, 61 kpl. . Varren pätkiä.
- LI312:003 Yksikkö M312. Liitupiippu, 21 kpl. . Koppia ja niiden lohjepaloja. Pesän reuna on viisto varteen nähden. Suun ympärillä on vierekkäisistä, pienistä pykälistä muodostuva reunus. Ainakin yhdeksän kopan kannassa on ruusukekuvio. 1660/1690-1715/1725.
- LI313:001 Yksikkö M313. Liitupiippu, 9 kpl. . Varren pätkiä. Kuvioitu liljatäytteisillä vinoneliöillä. Yhdessä myös pienten, vierekkäisten pykälien muodostamia vyöhykkeitä. 1660-1685/1695.
- LI313:002 Yksikkö M313. Liitupiippu, 73 kpl. . Varren pätkiä.
- LI313:003 Yksikkö M313. Liitupiippu, 1 kpl. . Varren pätkä. Kuvioitu liljatäytteisillä vinoneliöillä. 1660-1685/1695.
- LI314:001 Yksikkö M314. Liitupiippu, 2 kpl. . Varren pätkiä.
- LI316:001 Yksikkö M316. Liitupiippu, 16 kpl. . Koppia ja niiden palasia. Pesän suu on viisto varteen nähden. Suun ympärillä on pienistä, vierekkäisistä pykälistä muodostuva kehysviiva. Kanta on kuvioimaton tai kuvioitu ruusukeella. 1660/1690 - 1715/1725.
- LI316:002 Yksikkö M316. Liitupiippu, 2 kpl. . Varren pätkä ja kopan lohje, jossa on jäljellä kanta. Siinä on epäselvä leima.
- LI321:001 Yksikkö M321. Liitupiippu, 1 kpl. . Paksu varren pätkä.
- LI700:001 Yksikkö M700. Liitupiippu, 3 kpl. . Varren pätkiä.
- LI721:001 Yksikkö M721. Liitupiippu, 3 kpl. . Varren pätkiä.
- LI901:001 Yksikkö R901. Liitupiippu, 1 kpl. . Varren pätkä.
- LI906:001 Yksikkö M906. Liitupiippu, 1 kpl. . Varren pätkä. Kuvioitu vierekkäisistä, pienistä painanteista muodostuvilla sekä ympyröistä koostuvilla vyöhykkeillä.
- LI906:002 Yksikkö M906. Liitupiippu, 1 kpl. . Varren pätkä.
- LU1015:001 Yksikkö M1015. Luuesine, 1 kpl. . Luulustin. Kokonainen, hyväkuntoinen. Toisessa päässä kaksi porattua reikää.

- Pituus: 18,2 cm.
- LU1015:002 Yksikkö M1015. Luuesine, 1 kpl. . Soittimen katkelma? Ontto pyöreä luu, jossa rivissä kolme pyöreää reikää. Rei'istä vain yksi jatkuu luun läpi. Katkelman molemmat päät poikki. Halkaisija: 0,9 cm, katkelman pituus: 5,2 cm.
- LU1035:001 Yksikkö M1035. Luuesine, 1 kpl. . Sääriluun pää, jossa pyöreä reikä. Luu katkennut.
- LU1035:002 Yksikkö M1035. Luuesine, 1 kpl. . Pieni luu, jossa pyöreä reikä. Reikä ei ulotu luun läpi. Luun pituus: 3,3 cm.
- LU1035:003 Yksikkö M1035. Luuesine, 1 kpl. . Ohut luu, jossa pyöreä reikä. Reikä ei ulotu luun läpi. Luu katkennut.
- LU1035:004 Yksikkö M1035. Luuesine, 1 kpl. . Luuluistimen teelmä? Sääriluu, jonka toisella pinnalla työstöjälkiä, toinen pinta mahdollisesti kulunut. Pituus: 16,8 cm.
- LU1035:005 Yksikkö M1035. Luuesine, 1 kpl. . Hammas. Ei välttämättä esine.
- LU1035:006 Yksikkö M1035. Luuesine, 1 kpl. . Litteä katkelma, jonka toisella pinnalla uurtoviivalla tehtyä geometristä koristelua ja toisella pinnalla naarmuja. Katkelman leveys alkuperäinen, molemmat päät poikki. Mitat: 3,0 cm x 1,3 cm x 0,2 cm.
- LU1035:007 Yksikkö M1035. Luuesine, 1 kpl. . Molemmista päistään kohtisuorasti katkaistu luu. Pituus: 7,4 cm, halkaisija: 2,9 cm.
- LU1047:001 Yksikkö M1047. Luuesine, 1 kpl. . Luufragmentti, jonka reunassa hammas. Ei liene artefaktin katkelma.
- LU1060:001 Yksikkö R1060. Luuesine, 1 kpl. . Lapaluun katkelma. Pinnassa työstöjälkiä? Ei välttämättä artefaktin katkelma.
- LU1065:001 Yksikkö M1065. Luuesine, 1 kpl. . Sian torahampaan kärki. Ei välttämättä esine.
- LU1067:001 Yksikkö R1067. Luuesine, 1 kpl. . Pitkä, tasapaksu, hieman kaartuva, ontto luu. Pintaa työstetty? Ei välttämättä esine. Molemmat päät murtuneet. Pituus: 11,3 cm, halkaisija: 0,9 cm.
- LU1078:001 Yksikkö M1078. Luuesine, 1 kpl. . Luuluistin. Kokonainen, murtunut keskeltä poikki. Toisessa päässä reikä. Pituus: 25 cm.
- LU1078:002 Yksikkö M1078. Luuesine, 1 kpl. . Luukahva. Poikkileikkaus ovaali. Toinen pää metallisen veitsen tai muun työvälineen terästä syntyneen korroosion peittämä, toisesta päästä ilmeisesti puuttuu koristenuppi. Häränsilmäkoristelu. Halkaisija: 1,1 cm.
- LU1084:001 Yksikkö M1084. Luuesine, 1 kpl. . Luuluistin tai luistimen teelmä. Sääriluu, jonka toinen puoli kulunut sileäksi. Kokonainen, ei porattuja reikiä. Pituus: 19,7 cm.
- LU1084:002 Yksikkö M1084. Luuesine, 1 kpl. . Lainaus käsin kirjoitetusta kenttänumeroluettelosta: "Veistetty luutikku." Kadonnut ennen luettelointia.
- LU1084:003 Yksikkö M1084. Luuesine, 1 kpl. . Luuneulan katkelma. Neulan kärki, vaurioitunut. Pituus: 3,1 cm.
- LU1084:004 Yksikkö M1084. Luuesine, 1 kpl. . Katkelma, jossa kaksi suoraa sivua keskenään suorassa kulmassa ja kolmantena sivuna luun luontainen pinta. Toinen pää katkaistu kohtisuorasti. Toisessa päässä todennäköisesti liitoskohta, joka katkennut. Pituus: 6,3 cm, halkaisija leveimmästä kohdasta: 1,9 cm.
- LU1084:005 Yksikkö M1084. Luuesine, 1 kpl. . Luuneulan katkelma. Pää litteä, neulan leveyteen nähden kookas reikä. Neulan poikkileikkaus pyöreä, kärki poikki.
- LU1084:006 Yksikkö M1084. Luuesine, 2 kpl. . Luukahvan katkelmia? Litteitä katkelmia, joiden toinen pinta hiottu. Hiottun pinnan koristeluna pitkittäissuuntainen ura. Toisessa katkelmista kiinni korrodoitunutta rautaa, toisen katkelman alapinnalla naarmuja. Katkelmat samasta esineestä, mutta eivät asetettavissa peräkkäin. Korroosiossa kiinni oleva katkelma esineen päästä. Katkelmien pituudet: 4,0 cm ja 4,0 cm.
- LU1088:001 Yksikkö M1088. Luuesine, 1 kpl. . Sian torahammas. Juuresta murtunut, ei välttämättä esine.
- LU1089:001 Yksikkö M1089. Luuesine, 1 kpl. . Helmi. Pyöreä, litteä, keskellä pyöreä reikä. Ehjä. Halkaisija: 0,9 cm.
- LU1089:002 Yksikkö M1089. Luuesine, 1 kpl. . Litteä katkelma, jossa suuri pyöreä reikä ja kahden samankokoisen reiän jäänteet. Molemmista päistään poikki. Pituus: 4,3 cm, leveys: 1,8 cm, ehjän reiän halkaisija: 1,5 cm.
- LU1107:001 Yksikkö M1107. Luuesine, 1 kpl. . Kulmikkaan luuesineen fragmentti. Pinta hiottu. Mitat: 2,9 cm x 2,9 cm x 2,0 cm.
- LU1117:001 Yksikkö M1117. Luuesine, 1 kpl. . Pieni sormiluu, jossa lähekkäin toisiaan kaksi reikää. Pituus: 3,6 cm.
- LU1138:001 Yksikkö M1138. Luuesine, 1 kpl. . Luuluistimen katkelma? Sääriluun pää, jonka toinen puoli kulunut sileäksi. Leveys: 4,1 cm.
- LU1149:001 Yksikkö M1149. Luuesine, 1 kpl. . Putkiluu. Poikkileikkaus pyöreä, molemmat päät poikki. Halkaisija: 1,7 cm.
- LU1149:002 Yksikkö M1149. Luuesine, 1 kpl. . Sorvatus luuesineen katkelma. Toinen pää tasainen, toisessa päässä symmetrisesti kaksi haaraa, jotka poikki. Huolellisesti työstetty. Halkaisija: 1,1 cm, katkelman pituus: 1,9 cm. Kenttätyövaiheen hypoteesi: kieli-instrumentin viritystappi.
- LU1149:004 Yksikkö M1149. Luuesine, 1 kpl. . Esineen teelmä? Pienen onton luun katkelma. Toinen pää murtunut, toinen ehkä tarkoituksellisesti kohtisuoraan katkaistu. Lähellä murtumakohtaa luun kiertävä ura -- mahdollisesti kohdassa, josta luu oli tarkoitus katkaista. Pituus: 2,6 cm.
- LU305:001 Yksikkö M305. Luuesine, 1 kpl. . Litteä katkelma, jonka molemmilla puolilla häränsilmäkoristelu. Koristeaiheena peräkkäisiä häränsilmäjä ja lähellä esineen murtumakohtaa kaksi rinnakkaista häränsilmää, esineen molemmin puolin samalla tavalla. Katkelman pituus: 3,5 cm, leveys kahden häränsilmän kohdalta: 0,7 cm.
- LU305:002 Yksikkö M305. Luuesine, 1 kpl. . Ontto luu, jossa kaksi rinnakkaista V:n muotoista lovea. Luun molemmat päät murtuneet. Halkaisija: 2,7 cm.
- LU305:003 Yksikkö M305. Luuesine, 1 kpl. . Litteä fragmentti. Toinen puoli sileä, toinen puoli kupera. Katkelma kapenee toiseen päähän, toinen pää poikki. Kuperaa pintaa viistottu esineen päästä poispäin. Katkelman pituus: 4,9 cm, leveys murtumakohdasta: 1,0 cm.
- LU305:004 Yksikkö M305. Luuesine, 1 kpl. . Helmi. Pyöreä, litteä, keskellä pyöreä reikä. Ehjä. Halkaisija: 0,8 cm.
- LU312:001 Yksikkö M312. Luuesine, 1 kpl. . Luun katkelma. Pintaa mahdollisesti hiottu, ei välttämättä esine. Molemmat päät poikki.
- LU312:002 Yksikkö M312. Luuesine, 5 kpl. . Luukahvan fragmentteja? Palaneesta / poltetusta luusta valmistetun esineen katkelmia. Koristeena sorvattuja poikkiuria. Katkemista kaksi sopii yhteen. Kaksi fragmenteista mahdollisesti toisesta samalla tavalla valmistetusta esineestä.
- LU312:003 Yksikkö M312. Luuesine, 1 kpl. . Luuluistin? Sääriluu, jonka toinen puoli kulunut sileäksi. Toinen pää ehjä, toinen murtunut. Pituus: 15 cm.
- LU313:001 Yksikkö M313. Luuesine, 1 kpl. . Halkaistu sääriluu, jonka toisella pinnalla kulumajälkiä. Toisessa päässä murtuma. Pituus: 16 cm.
- LU314:001 Yksikkö M314. Luuesine, 1 kpl. . Luukahvan fragmentti? Pitkänomaisen, poikkileikkaukseltaan todennäköisesti pyöreän esineen katkelma. Ulkopinnalla sorvattuja ohuita koristeiviivoja. Lähellä katkelman päätä ulkoneva vyö. Pituus: 5,7 cm.
- LU314:002 Yksikkö M314. Luuesine, 1 kpl. . Pitkittäissuunnassa halkaistu sääriluu, jonka ehjällä pinnalla kuluma- ja työstöjälkiä. Toisessa päässä murtuma. Pituus: 13,8 cm.
- LU316:001 Yksikkö M316. Luuesine, 1 kpl. . Litteä luuesineen katkelma. Toisella pinnalla ohuella uurtoviivalla tehtyä monipuolista

- geometristä koristelua, toisella pinnalla naarmuja. Katkelma esineen päästä. Pituus: 4,2 cm, leveys: 1,0 cm, paksuus: 0,2 cm.
- LU318:001 Yksikkö M318. Luuesine, 1 kpl. . Litteä luun katkelma. Kokonainen artefakti, kuulunut osana toiseen esineeseen? Toinen puoli hiottu, toisella puolella naarmuja. Keskellä pyöreä reikä. Esineen toinen pää viisto, toisessa päässä kovera ura samalla puolella kuin naarmutettu pinta. Mitat: 4,6 cm. X 3,4 cm x 1,1 cm.
- LU318:002 Yksikkö M318. Luuesine, 1 kpl. . Litteä katkelma. Nelikulmainen, pintaa hiottu. Mitat: 3,4 cm x 3,1 cm x 0,8 cm.
- LU318:003 Yksikkö M318. Luuesine, 1 kpl. . Litteä luun katkelma. Kokonainen artefakti, kuulunut osana toiseen esineeseen? Toinen puoli hiomaton, himmeää sahakuvioista naarmutusta. Toinen puoli kulunut, keskellä matala ura. Keskellä pyöreä reikä, johon em. ura liittyy. Esineen toinen pää kohtisuora, toisessa päässä ura samalla puolella kuin naarmutus. Mitat: 5,0 cm x 3,0 cm x 1,0 cm.
- LU321:001 Yksikkö M321. Luuesine, 1 kpl. . Litteä katkelma, jonka toinen pinta hiottu, toinen hiomaton mutta tasainen. Molemmat päät poikki. Lähellä toista murtumakohtaa pieni pyöreä reikä. Mitat: 3,7 cm x 0,9 cm.
- LU321:002 Yksikkö M321. Luuesine, 1 kpl. . Rengas. Palaneesta luusta valmistettu soikea rengas. Litteä, alapinta tasainen, yläpinta kupera. Huolellisesti valmistettu, ei koristelua. Halkaisija: 2,0 cm.
- LU325:001 Yksikkö M325. Luuesine, 1 kpl. . Suristin? Sormiluu, jossa luun pituussuuntainen pyöreä reikä sekä sitä vastaan kohtisuora reikä luun keskikohdalla. Viimeksi mainittu reikä ei ulotu luun läpi. Luun pituus: 5,2 cm.
- LU329:001 Yksikkö M329. Luuesine, 1 kpl. . Ohuen kylkiluun katkelma. Molemmat päät poikki. Ei välttämättä esine.
- LU330:001 Yksikkö M330. Luuesine, 1 kpl. . Luun katkelma, jonka toinen pinta tasainen, toinen kupera. Pinnassa työstön jälkiä, molemmat päät poikki. Ei välttämättä esine. Pituus: 6,7 cm, halkaisija: 1,6 cm.
- LU330:002 Yksikkö M330. Luuesine, 1 kpl. . Luukahvan katkelma? Litteä fragmentti esineen päästä. Toisella pinnalla lähellä päätä kolme rinnakkaista leveähköä koristeuraa, toinen pinta työstämätön. Pituus: 4,2 cm.
- LU907:001 Yksikkö M907. Luuesine, 1 kpl. . Helmi. Pyöreä, litteä, keskellä pyöreä reikä. Ehjä. Halkaisija: 1,4 cm.
- ME1000:001 Yksikkö M1000. Metalliesine, 1 kpl. . Veitsi. Terä kokonainen, katkennut kahteen osaan. Luukahva paikoillaan ja ehjä. Resentti?
- ME1002:001 Yksikkö L1002. Metalliesine, 1 kpl. . Avain. Kokonainen. Suora, päässä soikea lenkki, lehti ehjä. Pituus: 14,8 cm.
- ME1003:001 Yksikkö R1003. Metalliesine, 1 kpl. . Rengas. Lähes pyöreä. Litteä kuparivarrasta. Halkaisija: 2,9 cm. Todennäköisesti resentti.
- ME1003:002 Yksikkö R1003. Metallifragmentti, 1 kpl. . Loivan U-kirjaimen muotoinen, epäsymmetrinen katkelma. Poikkileikkaus pyöreähkö. Halkaisija: 5,0 cm. Resentti?
- ME1004:001 Yksikkö R1004. Metalliesine, 1 kpl. . Saranan tai muun kiinnitysmekanismin osa. Litteä, reunassa pyöreä lenkki. Pituus: 18,0 cm. Resentti.
- ME1009:001 Yksikkö M1009. Metalliesine, 1 kpl. . Nappi. Pyöreä, litteä, tasainen. Ehjä. Toisella puolella geometrinen koristelu, toisella puolella pyöreä kiinnityslenkki. Halkaisija: 1,7 cm.
- ME1009:002 Yksikkö M1009. Metalliesine, 1 kpl. . Renkaan katkelma? Kaarevaa levyä, kapenee katkelman toiseen päähän. Kaartuu loivasti, katkelma todennäköisesti suuremmasta esineestä kuin rannerenkaasta. Koristelematon. Pituus: 4,3 cm, leveys: 2,0 cm.
- ME1009:003 Yksikkö M1009. Metalliesine, 1 kpl. . Tunnistamaton, neljään suuntaan haarautuvan esineen katkelma. Haarat pronssilevyä, reunat muotoiltu, poikki. Mitat: 5,7 cm x 4,0 cm x 1,7 cm.
- ME1009:004 Yksikkö M1009. Metalliesine, 1 kpl. . Kuula. Kokonainen, korroosion peittämä. Halkaisija: n. 12,5 cm.
- ME1010:001 Yksikkö R1010. Rautanaula, 2 kpl. . Kaksi pitkää naulaa kellariportaikon alinta askelmaa peittäneen puutason yhteydestä.
- ME1010:002 Yksikkö R1010. Metalliesine, 1 kpl. . Kellariportaikon ovisarana, ks. valokuvat. Oveen kiinnitettyä ollut rautatanko n. 87 cm:n pituinen, leveys n. 4 cm, paksuus 1,2 cm. Katkennut, myös irrallinen pää tallessa. Päässä pyöreähkö levynä, joka suippenee koristeelliseksi kärjeksi. Naulanrei'issä ainakin neljä korrodoitunutta naulaa paikoillaan Saranakohta ehjä. Kiviseinässä kiinni ollut rauta Y-kirjaimen muotoinen, melko hyväkuntoinen, osittain laastin peittämä, pituus n. 25 cm.
- ME1010:003 Yksikkö R1010. Metalliesine, 1 kpl. . Kellariportaikon oven salpa, ks. valokuvat. Y-kirjainta muistuttava litteä kappale, jonka päässä nelikulmainen lenkki. Molemmat "Y:n sakarat" poikki, korrodoitunut ja osittain laastin peitossa. Pituus: n. 30 cm.
- ME1011:001 Yksikkö M1011. Metallifragmentti, 1 kpl. . Pitkänomainen katkelma. Kokoonsa nähden painava. Luetteloitu ennen konservointia korroosion ja maan peittämänä, muoto kiilamainen? Löytöön kuuluu lisäksi pieni fragmentti mahdollisesti samasta esineestä. Pituus: 7,5 cm.
- ME1011:002 Yksikkö M1011. Metallifragmentti, 1 kpl. . Kuonaantunutta rautaa. Mitat: 7,8 cm x 5,7 cm x 3,3 cm.
- ME1011:003 Yksikkö M1011. Metallifragmentti, 1 kpl. . Rengas. Pyöreä. Ulkoreunalla sormuksen kiveä muistuttava pyöreä uloke. Halkaisija: 3,5 cm.
- ME1013:001 Yksikkö M1013. Metallifragmentti, 1 kpl. . Soljen tai helan katkelma. Litteä varrasta, nelikulmainen. Yksi sivu ehjä, kaksi sivua poikki. Yläpinta hieman kupera, reunoissa kapeat kohovyöt. Leveys: 3,2 cm.
- ME1013:002 Yksikkö M1013. Metalliesine, 1 kpl. . Nappi? Ohuesta levystä valmistettu pyöreä esine, kupera. Hauras, löytöön kuuluu useita pieniä fragmentteja samasta esineestä. Koristelematon. Esineen halkaisija: 3,0 cm.
- ME1013:003 Yksikkö M1013. Metalliesine, 1 kpl. . Putki. Kokonainen esine? Suora, poikkileikkaus pyöreä. Pituus: 4,2 cm.
- ME1013:004 Yksikkö M1013. Metalliesine, 1 kpl. . Kiila. Poikkileikkaus nelikulmainen, päässä nuppina nelikulmainen levy. Pää tylppä. Pituus: 6,3 cm.
- ME1013:005 Yksikkö M1013. Metalliesine, 1 kpl. . Veitsen terä? Luetteloitu ennen konservointia korroosion ja maan peittämänä. Pituus: 9,9 cm.
- ME1013:006 Yksikkö M1013. Metalliesine, 1 kpl. . Kiilamainen, poikkileikkaukseltaan nelikulmainen katkelma. Kärki murtunut? Toinen pää poikki? Pituus: 3,7 cm.
- ME1013:007 Yksikkö M1013. Metallifragmentti, 1 kpl. . L-kirjaimen muotoinen katkelma. Toinen sakara poikkileikkaukseltaan pyöreä, toinen litteä. Luetteloitu ennen konservointia korroosion ja maan peittämänä. Sakaroiden pituudet: 5,7 cm ja 4,7 cm.
- ME1013:008 Yksikkö M1013. Metallifragmentti, 1 kpl. . Litteä, nelikulmainen katkelma. Toinen pää poikki. Mitat: 5,1 cm x 2,1 cm.
- ME1013:009 Yksikkö M1013. Metallifragmentti, 1 kpl. . Litteä, pitkänomainen katkelma. Terä? Luetteloitu ennen konservointia korroosion ja maan peittämänä. Levein kohta keskellä? Toinen pää terävä? Pituus: 10,8 cm.
- ME1013:010 Yksikkö M1013. Metallifragmentti, 1 kpl. . Lyijylevyn fragmentti. Kapea suikale. Pituus: 3,4 cm.
- ME1015:001 Yksikkö M1015. Metalliesine, 1 kpl. . Pyöreä levy. Tasapaksu, koristelematon, noin kolmasosa puuttuu. Kuparisekoitetta? Toisella puolella rikkoonut kiinnike? Halkaisija: 2,9 cm.
- ME1015:002 Yksikkö M1015. Metalliesine, 1 kpl. . Pyöreä kuula, jossa kiinnityslenkin tai varren katkelma. Pinta sileä, sauma erottuu



- kohoumana. Halkaisija: 1,5 cm.
- ME1015:003 Yksikkö M1015. Metalliesine, 1 kpl. . Soikeahko levy, toinen pää jatkuu kulmikkaana ulokkeena, toinen pää kapenee puikkomaiseksi. Keskellä pieni pyöreä reikä. Hieman kaareva. Pituus: 9,7 cm, leveys: 3,0 cm.
- ME1015:004 Yksikkö M1015. Metalliesine, 1 kpl. . Hevosenkengän katkelma, noin puolet esineestä puuttuu. Toinen pää ehjä, toinen pää poikki. Luetteloitu korrodoituneena, naulanreikiä ei näkyvissä.
- ME1015:005 Yksikkö M1015. Metallifragmentti, 1 kpl. . Pallomaisen esineen, mahdollisesti kuulan katkelma. Pieni fragmentti kookkaasta esineestä? Halkaisija: 11 cm.
- ME1015:006 Yksikkö M1015. Metalliesine, 1 kpl. . Kuula. Kokonainen. Halkaisija: 5,5 cm.
- ME1015:007 Yksikkö M1015. Metalliesine, 1 kpl. . Työvälineen terä. Kolmiomainen, litteä, tasapaksu. Varren kiinnityskohta korrodoitunut, reunassa lohkeama. Mitat: 12,2 cm x 6,7 cm x 1,6 cm.
- ME1015:008 Yksikkö M1015. Metallifragmentti, 1 kpl. . Litteä varras. Tasalevyinen. Toinen pää ehjä, kaareva, toinen pää poikki. Pituus: 6,5 cm.
- ME1015:009 Yksikkö M1015. Metallifragmentti, 1 kpl. . Koukkumainen katkelma. Kiinnityskohta kolmiomainen, murtunut. Kärki kapenee teräväksi. Pituus: 5,3 cm.
- ME1015:010 Yksikkö M1015. Metallifragmentti, 1 kpl. . Litteän vartaan katkelma. Toinen reuna hieman kaareva. Pituus: 4,2 cm.
- ME1015:011 Yksikkö M1015. Metallifragmentti, 1 kpl. . Litteä pitkänomainen korrodoitunut katkelma. Mitat: 9,7 cm x 4,2 cm x 1,9 cm.
- ME1015:012 Yksikkö M1015. Metallifragmentti, 2 kpl. . Levyn katkelmia, mahdollisesti samasta esineestä. Suuremman katkelman reuna kaareva. Halkaisijat: 5,8 cm ja 3,2 cm.
- ME1015:013 Yksikkö M1015. Metalliesine, 1 kpl. . Työvälineen terä. Kokonainen. Litteä, toinen reuna suora, toinen kaareva. Toinen pää terävä, toinen tylppä. Kaarevan sivun keskellä ilmeisesti varren jäännös. Pituus: 18 cm.
- ME1015:014 Yksikkö M1015. Metalliesine, 1 kpl. . Rengas, todennäköisesti solki. Luetteloitu ennen konservointia korrodoituneena. Neula puuttuu, neulan kiinnityskohta todennäköisesti erotettavissa. Pyöreä, poikkileikkaukseltaan pyöreää varrasta. Halkaisija: 3,4 cm.
- ME1015:015 Yksikkö M1015. Metallifragmentti, 1 kpl. . Litteä, puolisuunnikasta muistuttava fragmentti. Mitat: 4,8 cm x 3,7 cm.
- ME1015:016 Yksikkö M1015. Metalliesine, 1 kpl. . Solki. Kokonainen. Nelikulmainen, neula ehjä. Mitat: 2,3 cm x 2,3 cm.
- ME1015:017 Yksikkö M1015. Metalliesine, 1 kpl. . Neula. Kokonainen. Pituus: 5,3 cm.
- ME1015:018 Yksikkö M1015. Metalliesine, 1 kpl. . Terävän esineen kärki. Rombin muotoinen, litteä, toinen pää kapeampi "ruoto". Pituus: 4,0 cm.
- ME1015:019 Yksikkö M1015. Metalliesine, 1 kpl. . Litteän esineen katkelma. Toinen pää tasalevyistä levyä, ilmeisesti poikki. Toisessa päässä soikeahko, kasvin lehteä muistuttava levennys. Pituus: 9,4 cm.
- ME1015:020 Yksikkö M1015. Metalliesine, 1 kpl. . Koukku. Poikkileikkaukseltaan nelikulmaista varrasta. Toinen pää terävä, toinen pää poikki. Pituus: 10,3 cm.
- ME1015:021 Yksikkö M1015. Metallifragmentti, 1 kpl. . Litteä nelikulmainen fragmentti. Mitat: 3,2 cm x 0,9 cm.
- ME1015:022 Yksikkö M1015. Metallifragmentti, 1 kpl. . Litteää varrasta. Toinen pää hieman taipunut tai taivutettu, muuta varrasta paksumpi. Toinen pää poikki? Pituus: 13 cm.
- ME1015:023 Yksikkö M1015. Metallifragmentti, 1 kpl. . Poikkileikkaukseltaan kulmikas, pitkänomainen, epäsymmetrinen esine tai katkelma. Luetteloitu ennen konservointia korroosion ja maan peittämänä. Pituus: 6,7 cm.
- ME1015:024 Yksikkö M1015. Metallifragmentti, 1 kpl. . Kartiomainen katkelma litteän vartaan päässä. Mitat: 3,7 cm x 1,9 cm.
- ME1015:025 Yksikkö M1015. Metallifragmentti, 1 kpl. . Litteä fragmentti. Nelikulmainen, reunat epätasaiset. Todennäköisesti katkelma pitkänomaisen esineen päästä. Katkelman toinen pää ehjä, toinen pää poikki? Mitat: 6,0 cm x 2,8 cm.
- ME1015:026 Yksikkö M1015. Metallifragmentti, 1 kpl. . Litteä fragmentti. Nelikulmainen, reunat epätasaiset. Todennäköisesti katkelma pitkänomaisen esineen päästä. Mitat: 4,0 cm x 2,5 cm.
- ME1015:027 Yksikkö M1015. Metallifragmentti, 1 kpl. . Litteä fragmentti. Todennäköisesti katkelma pitkänomaisen esineen päästä. Toinen pää tuore murtumapinta. Mitat: 3,6 cm x 2,6 cm.
- ME1015:028 Yksikkö M1015. Metallifragmentti, 1 kpl. . Litteä fragmentti. Epäsymmetrinen, yksi reuna suora. Mitat: 6,6 cm x 3,3 cm.
- ME1015:029 Yksikkö M1015. Metallifragmentti, 1 kpl. . Litteää varrasta. Pää taipunut. Pituus: 4 cm.
- ME1015:030 Yksikkö M1015. Rautanaula, 12 kpl. . Nauloja. Hyväkuntoisia, osa poikki.
- ME1015:031 Yksikkö M1015. Rautanaula, 7 kpl. . Naulan katkelmia. Kannat puuttuvat.
- ME1015:032 Yksikkö M1015. Rautanaula, 4 kpl. . Hevosenkenkänauloja.
- ME1015:033 Yksikkö M1015. Rautanaula, 1 kpl. . Naula. Kookas.
- ME1015:034 Yksikkö M1015. Rautanaula, 1 kpl. . Naula. Pieni.
- ME1015:035 Yksikkö M1015. Rautanaula, 8 kpl. . Nauloja. Hyväkuntoisia, osa pitkiä.
- ME1015:036 Yksikkö M1015. Rautanaula, 6 kpl. . Naulan katkelmia. Kannat puuttuvat.
- ME1015:037 Yksikkö M1015. Rautanaula, 3 kpl. . Hevosenkenkänauloja.
- ME1015:038 Yksikkö M1015. Rautanaula, 8 kpl. . Nauloja. Korrodoituneita.
- ME1015:039 Yksikkö M1015. Rautanaula, 2 kpl. . Naulan katkelmia. Kannat puuttuvat.
- ME1015:040 Yksikkö M1015. Metallifragmentti, 1 kpl. . Kookkaan naulan katkelma?
- ME1015:041 Yksikkö M1015. Rautanaula, 39 kpl. . Nauloja. Pitkiä, hyväkuntoisia.
- ME1015:042 Yksikkö M1015. Rautanaula, 41 kpl. . Nauloja. Pienehköjä, melko hyväkuntoisia.
- ME1015:043 Yksikkö M1015. Rautanaula, 33 kpl. . Naulan katkelmia. Kannat puuttuvat.
- ME1015:044 Yksikkö M1015. Metallifragmentti, 3 kpl. . Rautalangan katkelmia. Resenttejä?
- ME1015:045 Yksikkö M1015. Rautanaula, 3 kpl. . Nauloja. Kookkaita.
- ME1015:046 Yksikkö M1015. Rautanaula, 27 kpl. . Hevosenkenkänauloja.
- ME1015:047 Yksikkö M1015. Rautanaula, 7 kpl. . Nauloja. Melko hyväkuntoisia, katkenneita.
- ME1015:048 Yksikkö M1015. Metallifragmentti, 14 kpl. . Erilaisia poikkileikkaukseltaan nelikulmaisten vartaiden katkelmia. Joukossa mahdollisesti naulan katkelmia. Pisin: 9,6 cm.
- ME1015:049 Yksikkö M1015. Metallifragmentti, 1 kpl. . Naula?
- ME1015:050 Yksikkö M1015. Metallifragmentti, 1 kpl. . Poikkileikkaukseltaan pyöreää varrasta. Ohenee toiseen päähän, toinen pää litteä. Taipunut. Pituus: 12 cm.
- ME1015:051 Yksikkö M1015. Metallifragmentti, 1 kpl. . Poikkileikkaukseltaan pyöreää varrasta. Päässä lenkki. Pituus: 4,1 cm.
- ME1015:052 Yksikkö M1015. Metalliesine, 1 kpl. . Litteä kärki. Kokonainen esine, toinen pää ohut. Pituus: 4,4 cm.
- ME1015:053 Yksikkö M1015. Metallifragmentti, 1 kpl. . Korrodoitunut fragmentti. Epäsymmetrinen, kokoonsa nähden painava. Mitat:

- 4,3 cm x 3,2 cm x 2,1 cm.
- ME1015:054 Yksikkö M1015. Metalliesine, 1 kpl. . Litteä esine. Kokonainen? Toinen pää leveä, kaareva. Toinen pää ohut. Esine taivutettu tai taipunut. Pituus: 8,2 cm.
- ME1015:055 Yksikkö M1015. Metalliesine, 1 kpl. . Litteästä vartaasta valmistetun kulmikkaan soljen, helan tai kehyksen katkelma. Leveys: 3,1 cm.
- ME1015:056 Yksikkö M1015. Metallifragmentti, 1 kpl. . Levyn katkelma. Kuparisekoitteista metallia. Kapea, pitkä katkelma, joka taivutettu osittain kahtia, osittain putkeksi.
- ME1016:001 Yksikkö M1016. Metallifragmentti, 1 kpl. . Hela. Suorakulmainen levyn katkelma, ei murtumapintoja. Kolme niitinreikää, joista keskimäinen suurin. Toisessa pienistä rei'istä niitin jääneen paikoillaan. Resentti? Mitat :4,5 cm x 1,1 cm.
- ME1016:002 Yksikkö M1016. Metallifragmentti, 1 kpl. . Litteä katkelma. Luetteloitu ennen konservointia korroosion ja maan peittämänä. Tasalevyinen, loivasti kaareva. Molemmista päistään poikki? Katkennut kahteen osaan maasta löytymisen jälkeen. Mitat: 10,7 cm x 4,2 cm.
- ME1016:003 Yksikkö M1016. Metallifragmentti, 1 kpl. . Kulmikas katkelma. Molemmat päät tasalevyistä levyä, päät toisiinsa nähden kohtisuorassa. Mitat: 6,2 cm x 4,0 cm.
- ME1016:004 Yksikkö M1016. Metallifragmentti, 1 kpl. . Terävän esineen katkelma. Poikkileikkaukseltaan nelikulmainen varras. Toinen pää terävä kärki, toinen pää poikki. Pituus: 9,3 cm, halkaisija: 1,3 cm. Kokoonsa nähden painava, todennäköisesti rautaa.
- ME1021:001 Yksikkö R1021. Metallifragmentti, 1 kpl. . Epäsymmetrinen korrodoitunut katkelma. Mitat: 15,5 cm x 7,5 cm x 5,3 cm.
- ME1035:001 Yksikkö M1035. Rautanaula, 2 kpl. . Nauloja. Kookkaita.
- ME1035:002 Yksikkö M1035. Metallifragmentti, 2 kpl. . Litteän vartaan katkelmia, mahdollisesti samasta esineestä. Pituudet: 4,9 cm ja 3,6 cm, leveydet: 1,3 cm ja 1,1 cm.
- ME1035:003 Yksikkö M1035. Metalliesine, 1 kpl. . Veitsen terä. Poikki, ruoto puuttuu. Pituus: 9,4 cm.
- ME1035:004 Yksikkö M1035. Metalliesine, 1 kpl. . Spiraalille kierretystä vartaasta valmistettu litteä lyjyesine. Kokonainen?, hieman taipunut. Halkaisija: 2,7 cm.
- ME1035:005 Yksikkö M1035. Rautanaula, 2 kpl. . Naula ja naulan katkelma.
- ME1035:006 Yksikkö M1035. Metalliesine, 1 kpl. . Veitsi. Terä kokonainen, luukahva ehjä. Kahvan koristelussa käytetty hyväksi luun luontaista pintaa. Terän ja kahvan yhteispituus: 17,8 cm.
- ME1035:007 Yksikkö M1035. Metalliesine, 1 kpl. . Työvälineen tai muun terävän esineen kärki. Poikkileikkaus nelikulmainen, muoto muistuttaa nuolenkärkeä. Päässä ohut ruoto esineen symmetriaan nähden sen toisessa reunassa.
- ME1035:008 Yksikkö M1035. Metallifragmentti, 1 kpl. . Tukevaa, litteää varrasta. Saranan tai huonekalun osa? Katkelman toisessa päässä varras taivutettu koukkumaiseksi, vartaassa ilmeisesti kiinni levymäinen uloke. Toinen pää poikki. Luetteloitu korrodoituneena. Pituus: n. 35 cm.
- ME1035:009 Yksikkö M1035. Metallifragmentti, 1 kpl. . Koukku. Poikkileikkaukseltaan nelikulmaista varrasta, molemmat päät ilmeisesti poikki. Epäsymmetrinen, mahdollisesti sattumalta koukun muotoon taipunut. Pituus: 10,1 cm.
- ME1035:010 Yksikkö M1035. Metalliesine, 1 kpl. . Pitkänomainen esine tai katkelma, mahdollisesti kookas naula. Luetteloitu ennen konservointia korroosion ja maan peittämänä. Pituus: 11,3 cm.
- ME1035:011 Yksikkö M1035. Rautanaula, 2 kpl. . Naula ja naulan katkelma.
- ME1035:012 Yksikkö M1035. Metalliesine, 1 kpl. . Kaksin kerroin taivutettua lyijylevyä tai litistynyt lyijyputki. Pituus: 7,7 cm.
- ME1035:013 Yksikkö M1035. Metallifragmentti, 1 kpl. . Poikkileikkaukseltaan pyöreää varrasta. Mahdollisesti pitkän naulan katkelma. Pituus: 7,2 cm.
- ME1035:014 Yksikkö M1035. Metallifragmentti, 2 kpl. . Ohuesta levystä leikattua kaksinkertaista suikaletta, todennäköisesti ikkunan lyijypuitetta. Vääntyneitä katkelmia.
- ME1035:015 Yksikkö M1035. Metallifragmentti, 1 kpl. . Tunnistamaton epäsymmetrinen pronssifragmentti.
- ME1035:016 Yksikkö M1035. Metalliesine, 1 kpl. . Plombin katkelma. Kangaspakan kaksipuolisen sinetin toinen puoli, lohjennut. Pinta kulunut. Halkaisija: 1,7 cm.
- ME1035:017 Yksikkö M1035. Metalliesine, 1 kpl. . Metallilankaa. Kierteellä ja solmussa. Resentti?
- ME1035:018 Yksikkö M1035. Metalliesine, 1 kpl. . Työvälineen terä. Kokonainen. Varsi litteä, suorasuvinen, tasalevyinen, mahdollisesti poikki. Terä varren päässä muuta esinettä litteämpi, epäsymmetrinen levy. Kahva puuttuu. Pituus: 14,2 cm.
- ME1035:019 Yksikkö M1035. Metalliesine, 1 kpl. . Työvälineen tai muun terävän esineen kärki. Muoto muistuttaa nuolenkärkeä, ontto. Esine katkennut läheltä kärkeä. Halkaisija leveimmästä kohdasta: 2,5 cm.
- ME1035:020 Yksikkö M1035. Metalliesine, 1 kpl. . Pyöreä, litteä esine. Tasainen, tasapaksu. Luetteloitu ennen konservointia korroosion peittämänä. Kokoonsa nähden kevyt, mahdollisesti ontto. Reunassa mahdollisesti ripustuslenkki. Medaljonki? Halkaisija: 5,0 cm.
- ME1035:021 Yksikkö M1035. Metalliesine, 1 kpl. . Epäsymmetrinen kappale. Luetteloitu ennen konservointia korroosion ja maan peittämänä. Korroosion alta erottuu ilmeisesti ainakin kaksi nuppia. Mitat: 5,5 cm x 4,1 cm x 1,8 cm.
- ME1035:022 Yksikkö M1035. Metallifragmentti, 1 kpl. . Pitkänomainen katkelma.
- ME1035:023 Yksikkö M1035. Metallifragmentti, 1 kpl. . Epäsymmetrinen korrodoitunut katkelma. Mitat: 5,9 cm x 3,9 cm x 3,8 cm.
- ME1035:024 Yksikkö M1035. Metallifragmentti, 1 kpl. . Y-kirjainta muistuttava, epäsymmetrinen katkelma. Toisella puolella keskellä mahdollisesti varren tms. jääne. Luetteloitu ennen konservointia korroosion ja maan peittämänä. Mitat: 5,2 cm x 4,1 cm x 2,1 cm.
- ME1035:025 Yksikkö M1035. Metallifragmentti, 1 kpl. . Litteä fragmentti. Kaareva. Mitat: 3,3 cm x 1,2 cm.
- ME1035:026 Yksikkö M1035. Metallifragmentti, 1 kpl. . Litteä fragmentti. Taipunut. Mitat: 3,2 cm x 2,1 cm.
- ME1035:027 Yksikkö M1035. Metalliesine, 1 kpl. . Koukku. Kokonainen. Poikkileikkaukseltaan pyöreää varrasta, päässä nuppi. Pituus: 5,6 cm.
- ME1035:028 Yksikkö M1035. Metallifragmentti, 1 kpl. . Astian katkelma? Epäsymmetrinen fragmentti. Ulkopinta sileä, kapea viivakoristelu. Mitat: 3,1 cm x 1,9 cm.
- ME1035:029 Yksikkö M1035. Metallifragmentti, 1 kpl. . Litteää varrasta. Taivutettu tai taipunut U-kirjaimen muotoiseksi. Vain toinen pää poikki? "U-kirjaimen" halkaisija: 2,3 cm.
- ME1035:030 Yksikkö M1035. Rautanaula, 1 kpl. . Naula.
- ME1035:031 Yksikkö M1035. Metalliesine, 1 kpl. . Koukku. Kokonainen. Koukistettu pää litteä, leveys: 1,2 cm. Kiinnityspään leveys: 2,2 cm. Esineen pituus: 4,0 cm.
- ME1035:032 Yksikkö M1035. Metallifragmentti, 1 kpl. . Litteä fragmentti. Mitat: 4,2 cm x 1,3 cm.
- ME1035:033 Yksikkö M1035. Metallifragmentti, 1 kpl. . Koukkua muistuttava katkelma. Tasalevyistä levyä, jonka toisessa päässä V:n muotoinen uloke. Pituus: 6,2 cm, leveys: 1,4 cm.

- ME1035:034 Yksikkö M1035. Metallifragmentti, 1 kpl. . Levyn katkelma. Kulmikas, epäsymmetrinen. Mitat: 3,0 cm x 2,2 cm.
- ME1035:035 Yksikkö M1035. Metallifragmentti, 1 kpl. . Poikkileikkaukseltaan pyöreää varrasta. Todennäköisesti katkelma pitkänomaisen esineen päästä. Tasapaksu, poikki. Pituus: 3,9 cm.
- ME1035:036 Yksikkö M1035. Metallifragmentti, 1 kpl. . Korrodoitunut fragmentti. Epäsymmetrinen. Mitat: 4,0 cm x 4,1 cm x 2,3 cm.
- ME1035:037 Yksikkö M1035. Metallifragmentti, 1 kpl. . Korrodoitunut fragmentti. Epäsymmetrinen. Mitat: 4,0 cm x 4,0 cm x 2,7 cm.
- ME1035:038 Yksikkö M1035. Metallifragmentti, 1 kpl. . Korrodoitunut fragmentti. Pitkänomainen. Toinen pää litteä kärki? Mitat: 6,9 cm x 2,4 cm x 1,9 cm.
- ME1035:039 Yksikkö M1035. Metallifragmentti, 1 kpl. . Korrodoitunut katkelma. Pitkänomainen, litteähkö. Mitat: 5,0 cm x 2,3 cm x 1,4 cm.
- ME1035:040 Yksikkö M1035. Metallifragmentti, 1 kpl. . Litteä fragmentti. Nelikulmainen, toinen pää hieman taipunut. Mitat: 4,7 cm x 2,0 cm.
- ME1035:041 Yksikkö M1035. Metallifragmentti, 1 kpl. . Litteä fragmentti. Nelikulmainen, todennäköisesti katkelma pitkän esineen päästä. Mitat: 2,9 cm x 3,3 cm.
- ME1035:042 Yksikkö M1035. Metallifragmentti, 3 kpl. . Litteitä korrodoituneita fragmentteja mahdollisesti samasta esineestä. Suurimman halkaisija: 4,2 cm.
- ME1035:043 Yksikkö M1035. Metallifragmentti, 1 kpl. . Korrodoitunut fragmentti. Soikeahko. Halkaisija: 5,2 cm.
- ME1035:044 Yksikkö M1035. Metallifragmentti, 2 kpl. . Korrodoituneita fragmentteja. Toinen pallomainen, toinen soikeahko. Halkaisijat: 3,3 cm ja 2,2 cm.
- ME1035:045 Yksikkö M1035. Metallifragmentti, 1 kpl. . Litteä fragmentti. Pitkänomainen, hieman kaareva. Pituus: 5,0 cm.
- ME1035:046 Yksikkö M1035. Metalliesine, 1 kpl. . Työvälineen terän katkelma? Litteä, tylppä, poikki. Mitat: 3,4 cm x 1,9 cm.
- ME1035:047 Yksikkö M1035. Metallifragmentti, 1 kpl. . Litteä fragmentti ilmeisesti esineen kulmasta. Nelikulmainen, katkelman yhdessä kulmassa "uloke". Mitat: 12,8 cm x 2,4 cm.
- ME1035:048 Yksikkö M1035. Metallifragmentti, 1 kpl. . Litteähkö fragmentti. Pyöreähkö, epäsymmetrinen. Halkaisija: 3,8 cm.
- ME1035:049 Yksikkö M1035. Rautanaula, 16 kpl. . Nauloja. Pitkiä, hyväkuntoisia.
- ME1035:050 Yksikkö M1035. Rautanaula, 5 kpl. . Nauloja.
- ME1035:051 Yksikkö M1035. Rautanaula, 6 kpl. . Naulan katkelmia. Kannat puuttuvat.
- ME1035:052 Yksikkö M1035. Rautanaula, 2 kpl. . Hevosenkenkänauloja.
- ME1035:053 Yksikkö M1035. Metallifragmentti, 2 kpl. . Pitkien naulojen katkelmia?
- ME1035:054 Yksikkö M1035. Metallifragmentti, 2 kpl. . Naulan katkelmia?
- ME1035:055 Yksikkö M1035. Metallifragmentti, 1 kpl. . Korrodoitunut fragmentti. Mahdollisesti naulan katkelma.
- ME1035:056 Yksikkö M1035. Rautanaula, 11 kpl. . Nauloja. Pitkiä, hyväkuntoisia.
- ME1035:057 Yksikkö M1035. Rautanaula, 6 kpl. . Nauloja. Korrodoituneita, katkenneita.
- ME1035:058 Yksikkö M1035. Rautanaula, 5 kpl. . Hevosenkenkänauloja.
- ME1035:059 Yksikkö M1035. Rautanaula, 5 kpl. . Naulan katkelmia. Kannat puuttuvat.
- ME1035:060 Yksikkö M1035. Rautanaula, 1 kpl. . Hevosenkenkänaula.
- ME1035:061 Yksikkö M1035. Metallifragmentti, 1 kpl. . Naulan katkelma?
- ME1035:062 Yksikkö M1035. Metallifragmentti, 1 kpl. . T-kirjaimen muotoinen katkelma. Mahdollisesti naula.
- ME1035:063 Yksikkö M1035. Metallifragmentti, 1 kpl. . Pitkän naulan katkelma?
- ME1035:064 Yksikkö M1035. Metallifragmentti, 1 kpl. . Poikkileikkaukseltaan nelikulmaisen vartaan katkelma. Kiila? Pituus: 5,5 cm.
- ME1035:065 Yksikkö M1035. Metallifragmentti, 1 kpl. . Litteän vartaan katkelma. Pituus: 6,1 cm.
- ME1035:066 Yksikkö M1035. Rautanaula, 4 kpl. . Nauloja. Hyväkuntoisia.
- ME1035:067 Yksikkö M1035. Rautanaula, 3 kpl. . Naulan katkelmia. Kannat puuttuvat.
- ME1035:068 Yksikkö M1035. Rautanaula, 22 kpl. . Nauloja. Pitkiä, hyväkuntoisia.
- ME1035:069 Yksikkö M1035. Rautanaula, 31 kpl. . Nauloja. Korrodoituneita, vääntyneitä, osa poikki.
- ME1035:070 Yksikkö M1035. Rautanaula, 21 kpl. . Naulan katkelmia. Kannat puuttuvat.
- ME1035:071 Yksikkö M1035. Rautanaula, 6 kpl. . Nauloja. Tukevia, hyväkuntoisia.
- ME1035:072 Yksikkö M1035. Rautanaula, 5 kpl. . Nauloja. Litteitä.
- ME1035:073 Yksikkö M1035. Rautanaula, 23 kpl. . Hevosenkenkänauloja.
- ME1035:074 Yksikkö M1035. Rautanaula, 9 kpl. . Naulan katkelmia. Kannat puuttuvat.
- ME1035:075 Yksikkö M1035. Rautanaula, 19 kpl. . Nauloja. Pieniä, hyväkuntoisia.
- ME1035:076 Yksikkö M1035. Rautanaula, 1 kpl. . Naula. Kookas.
- ME1035:077 Yksikkö M1035. Metallifragmentti, 4 kpl. . Korrodoituneita fragmentteja. Mahdollisesti naulan katkelmia.
- ME1035:078 Yksikkö M1035. Metallifragmentti, 3 kpl. . Fragmentteja. Suurimman halkaisija: 2,1 cm.
- ME1035:079 Yksikkö M1035. Rautanaula, 6 kpl. . Naulan kantoja.
- ME1035:080 Yksikkö M1035. Metallifragmentti, 1 kpl. . Naula?
- ME1035:081 Yksikkö M1035. Metallifragmentti, 3 kpl. . Naulan katkelmia? Kannat puuttuvat.
- ME1035:082 Yksikkö M1035. Metallifragmentti, 2 kpl. . Kookkaiden naulojen katkelmia? Kannat puuttuvat.
- ME1035:083 Yksikkö M1035. Metallifragmentti, 1 kpl. . Poikkileikkaukseltaan nelikulmaisen vartaan katkelma. Pituus: 8,8 cm.
- ME1035:084 Yksikkö M1035. Metallifragmentti, 1 kpl. . Niitti. Pituus: 2,8 cm.
- ME1035:085 Yksikkö M1035. Metallifragmentti, 1 kpl. . Kuonaantunut ja korrodoitunut fragmentti. Halkaisija: 2,6 cm.
- ME1035:086 Yksikkö M1035. Metalliesine, 1 kpl. . Panssarinuolenkärki. Kärki ehjä. Ruoto poikkileikkaukseltaan nelikulmainen, poikki. Kärjen pituus: 3,5 cm, katkelman kokonaispituus: 5,5 cm.
- ME1043:001 Yksikkö M1043. Metallifragmentti, 1 kpl. . Litteähkö varras. Kaareva, päässä pyöreä lenkki. Pituus: 8,4 cm.
- ME1047:001 Yksikkö M1047. Rautanaula, 1 kpl. . Naula. Poikkileikkaus nelikulmainen.
- ME1047:002 Yksikkö M1047. Metallifragmentti, 2 kpl. . Levyä. Kapeaa, hieman kaarevaa, poikki. Molemmat löytöön kuuluvat katkelmat ilmeisesti samaan esineeseen. Yksi niitin reikä ja mahdollisesti yksi korrodoitunut niitti. Katkelmien pituudet: 10,1 cm ja 4,2 cm, levyn leveys: 2,1 cm.
- ME1047:003 Yksikkö M1047. Metalliesine, 1 kpl. . Hevosenkenkä. Kokonainen, hyväkuntoinen. Halkaisija: 10,5 cm.
- ME1047:004 Yksikkö M1047. Metalliesine, 1 kpl. . Poikkileikkaukseltaan pyöreää varrasta, taivutettu V:n muotoiseksi. Kokonainen esine, mahdollisesti kiinnike. V:n pidempi sakara kääntyy ulos päin koukuksi, lyhyempi sakara päättyy pieneen lenkkiin. Pidemmän sakaran pituus: 5,5 cm.

- ME1047:005 Yksikkö M1047. Metallifragmentti, 1 kpl. . Litteää lyijyvarrasta, todennäköisesti ikkunan lyijypuitetta. Taipunut mutkalle ja kierteelle.
- ME1047:006 Yksikkö M1047. Rautanaula, 9 kpl. . Nauloja. Melko hyväkuntoisia.
- ME1047:007 Yksikkö M1047. Rautanaula, 2 kpl. . Nauloja. Kookkaita.
- ME1047:008 Yksikkö M1047. Metallifragmentti, 1 kpl. . Levyn katkelma. Nelikulmainen. Mitat: 1,9 cm x 1,3 cm.
- ME1047:009 Yksikkö M1047. Rautanaula, 5 kpl. . Nauloja. Joukossa yksi hevosenkenkänaula.
- ME1047:010 Yksikkö M1047. Rautanaula, 1 kpl. . Naula. Poikkileikkaus nelikulmainen.
- ME1047:011 Yksikkö M1047. Rautanaula, 6 kpl. . Nauloja. Joukossa hevosenkenkänauloja.
- ME1047:012 Yksikkö M1047. Rautanaula, 5 kpl. . Nauloja. Hyväkuntoisia.
- ME1047:015 Yksikkö M1047. Rautanaula, 2 kpl. . Naula ja naulan katkelma.
- ME1047:016 Yksikkö M1047. Metallifragmentti, 1 kpl. . Pitkänomainen, suora katkelma. Poikkileikkaus soikeahko. Luetteloitu ennen luettelointia korroosion ja maan peittämänä. Varras tai terä? Pituus: 7,7 cm.
- ME1047:017 Yksikkö M1047. Rautanaula, 1 kpl. . Naula. Kookas.
- ME1047:018 Yksikkö M1047. Metallifragmentti, 1 kpl. . Korrodoitunut fragmentti. Epäsymmetrinen. Halkaisija: 3,2 cm.
- ME1047:019 Yksikkö M1047. Metallifragmentti, 1 kpl. . Litteää lyijyvarrasta, todennäköisesti ikkunan lyijypuitetta. Taipunut mutkalle.
- ME1047:020 Yksikkö M1047. Metallifragmentti, 4 kpl. . Sulanutta lyijyä. Yksi fragmenteista osittain sulanutta levyä, muut pisaramaisia.
- ME1047:021 Yksikkö M1047. Metalliesine, 1 kpl. . Veitsen terän katkelma. Katkennut läheltä ruotoa. Luukahva paikoillaan. Ruoto ja kahva poikki. Esineen kokonaispituus: 9,3 cm
- ME1047:022 Yksikkö M1047. Metallifragmentti, 1 kpl. . Litteä katkelma. Kaareva, epäsymmetrinen. Mitat: 5,2 cm x 3,5 cm.
- ME1047:023 Yksikkö M1047. Metalliesine, 1 kpl. . Rengas. Hevosenkengän muotoinen, kaari pyöreä. Poikkileikkaukseltaan pyöreää varrasta. Painunut hieman epäsymmetriseksi. Halkaisija: 3,1 cm.
- ME1047:024 Yksikkö M1047. Metallifragmentti, 1 kpl. . Työvälineen terän katkelma? Litteä, pitkänomainen katkelma, jossa ilmeisesti terävä kärki. Luetteloitu ennen luettelointia korroosion ja maan peittämänä. Pituus: 8,5 cm.
- ME1047:025 Yksikkö M1047. Metallifragmentti, 1 kpl. . Lankaa. Tukevahkoa, molemmista päistään poikki. Pituus: 8,7 cm.
- ME1047:026 Yksikkö M1047. Metallifragmentti, 1 kpl. . Litteähkö, soikeahko katkelma. Paljon korroosiota. Halkaisija: 7,5 cm.
- ME1047:027 Yksikkö M1047. Metallifragmentti, 1 kpl. . Litteä, nelikulmainen katkelma. Toinen pää poikki, toinen pää mahdollisesti ehjä. Mitat: 3,4 cm x 7,7 cm.
- ME1047:028 Yksikkö M1047. Metalliesine, 1 kpl. . Poikkileikkaukseltaan pyöreä varras. Toinen pää terävä kärki? Pituus: 6,4 cm.
- ME1047:029 Yksikkö M1047. Metallifragmentti, 2 kpl. . Pitkänomaisia katkelmia, todennäköisesti samasta esineestä. Luetteloitu ennen konservointia korroosion peittämänä. Pituudet: 6,8 cm ja 4,2 cm.
- ME1047:030 Yksikkö M1047. Metallifragmentti, 1 kpl. . Litteähkö katkelma. Toinen pää ehjä, kaareva, toinen pää poikki. Pituus: 4,2 cm.
- ME1047:031 Yksikkö M1047. Metalliesine, 1 kpl. . Puikko. Kokonainen esine. Poikkileikkaus pyöreä, molemmat päät terävät. Pituus: 9,7 cm.
- ME1047:032 Yksikkö M1047. Metallifragmentti, 1 kpl. . Litteä, epäsymmetrinen, taipunut katkelma. Muistuttaa L-kirjainta. Mitat: 8,5 cm x 4,4 cm.
- ME1047:033 Yksikkö M1047. Metallifragmentti, 1 kpl. . Litteä nelikulmainen fragmentti. Mitat: 6,6 cm x 2,5 cm.
- ME1047:034 Yksikkö M1047. Metallifragmentti, 1 kpl. . Litteä nelikulmainen katkelma. Pituus: 6,0 cm x 1,2 cm.
- ME1047:035 Yksikkö M1047. Metallifragmentti, 1 kpl. . Litteä katkelma. Nelikulmainen. Mitat: 5,0 cm x 1,3 cm.
- ME1047:036 Yksikkö M1047. Metallifragmentti, 1 kpl. . Poikkileikkaukseltaan kulmikasta varrasta, jossa kohtisuora "haara". Kaikki kolme päätä poikki? Pituus: 4,9 cm.
- ME1047:037 Yksikkö M1047. Metallifragmentti, 1 kpl. . Levyn katkelma. Nelikulmainen, epäsymmetrinen. Mitat: 3,6 cm x 2,2 cm.
- ME1047:038 Yksikkö M1047. Rautanaula, 22 kpl. . Hevosenkenkänauloja.
- ME1047:039 Yksikkö M1047. Rautanaula, 9 kpl. . Nauloja. Pitkiä, hyväkuntoisia.
- ME1047:040 Yksikkö M1047. Rautanaula, 7 kpl. . Nauloja. Melko hyväkuntoisia.
- ME1047:041 Yksikkö M1047. Rautanaula, 11 kpl. . Naulan katkelmia. Kannat puuttuvat.
- ME1047:042 Yksikkö M1047. Rautanaula, 9 kpl. . Nauloja. Pienehköjä.
- ME1047:043 Yksikkö M1047. Rautanaula, 1 kpl. . Naula. Kookas, poikki.
- ME1047:044 Yksikkö M1047. Rautanaula, 1 kpl. . Naula. Litteä.
- ME1047:045 Yksikkö M1047. Metallifragmentti, 2 kpl. . Vartaan katkelmia. Mahdollisesti kookkaiden naulojen katkelmia. Pituudet: 10,4 cm ja 7,1 cm.
- ME1047:046 Yksikkö M1047. Metalliesine, 1 kpl. . Litteä kärki. Kokonainen esine. Toinen pää ohut. Pituus: 3,9 cm.
- ME1047:047 Yksikkö M1047. Rautanaula, 3 kpl. . Hevosenkenkänauloja.
- ME1047:048 Yksikkö M1047. Rautanaula, 3 kpl. . Naulan katkelmia? Kannat puuttuvat.
- ME1047:049 Yksikkö M1047. Rautanaula, 6 kpl. . Hevosenkenkänauloja.
- ME1047:050 Yksikkö M1047. Metallifragmentti, 1 kpl. . Litteää lyijyvarrasta. Todennäköisesti ikkunan lyijypuitetta.
- ME1047:051 Yksikkö M1047. Rautanaula, 2 kpl. . Nauloja.
- ME1047:052 Yksikkö M1047. Rautanaula, 1 kpl. . Hevosenkenkänaula.
- ME1047:053 Yksikkö M1047. Rautanaula, 4 kpl. . Nauloja.
- ME1047:054 Yksikkö M1047. Rautanaula, 1 kpl. . Suurikokoisen naulan kanta.
- ME1047:055 Yksikkö M1047. Rautanaula, 3 kpl. . Suurten naulojen katkelmia? Kannat puuttuvat.
- ME1047:056 Yksikkö M1047. Rautanaula, 1 kpl. . Hevosenkenkänaula.
- ME1047:057 Yksikkö M1047. Metallifragmentti, 1 kpl. . Korrodoitunut fragmentti. Pitkänomainen, taipunut. Pituus: 6,3 cm.
- ME1047:058 Yksikkö M1047. Rautanaula, 5 kpl. . Nauloja. Hyväkuntoisia.
- ME1047:059 Yksikkö M1047. Rautanaula, 3 kpl. . Hevosenkenkänauloja.
- ME1047:060 Yksikkö M1047. Rautanaula, 2 kpl. . Naulan katkelmia. Kannat puuttuvat.
- ME1047:061 Yksikkö M1047. Metallifragmentti, 1 kpl. . Lenkiäsi taivutettua rautavarrasta? Luetteloitu ennen konservointia korroosion ja maan peittämänä. Mahdollisesti kaksi yhteen korrodoitunutta naulaa.
- ME1047:062 Yksikkö M1047. Rautanaula, 5 kpl. . Nauloja ja yksi naulan katkelma.
- ME1047:063 Yksikkö M1047. Rautanaula, 3 kpl. . Nauloja.
- ME1047:064 Yksikkö M1047. Rautanaula, 6 kpl. . Nauloja ja naulan katkelmia. Pitkiä, ohuita. Resenttejä?

- ME1047:065 Yksikkö M1047. Rautanaula, 1 kpl. . Naulan katkelma. Kanta puuttuu. Pitkä, ohut. Resentti?
- ME1047:066 Yksikkö M1047. Rautanaula, 4 kpl. . Nauloja ja yksi naulan katkelma.
- ME1047:067 Yksikkö M1047. Rautanaula, 1 kpl. . Naula.
- ME1047:068 Yksikkö M1047. Rautanaula, 3 kpl. . Nauloja.
- ME1047:069 Yksikkö M1047. Rautanaula, 1 kpl. . Hevosenkenkänaula.
- ME1047:070 Yksikkö M1047. Rautanaula, 3 kpl. . Nauloja. Joukossa yksi hevosenkenkänaula.
- ME1047:071 Yksikkö M1047. Rautanaula, 2 kpl. . Nauloja.
- ME1047:072 Yksikkö M1047. Metallifragmentti, 1 kpl. . Litteä fragmentti. Toinen pää tylppä, toisessa päässä kaksi ohuen, katkenneen vartaan jäännettä. Mitat: 3,6 cm x 1,9 cm.
- ME1047:073 Yksikkö M1047. Rautanaula, 4 kpl. . Hevosenkenkänauloja.
- ME1052:001 Yksikkö M1052. Metallifragmentti, 1 kpl. . Litteää varrasta, todennäköisesti ikkunan lyijypuitteen fragmentti. Pituus: 2,7 cm.
- ME1052:002 Yksikkö M1052. Rautanaula, 2 kpl. . Nauloja. Keskikokoisia, korrodoituneita.
- ME1052:003 Yksikkö M1052. Rautanaula, 3 kpl. . Nauloja. Pieniä.
- ME1052:004 Yksikkö M1052. Rautanaula, 3 kpl. . Naulan katkelmia. Ohuita, kannat puuttuvat.
- ME1055:001 Yksikkö M1055. Metalliesine, 1 kpl. . Epäsymmetrinen esine, kokonainen? Poikkileikkaukseltaan nelikulmainen varras, levenee esineen toisessa päässä levyksi. Levymäinen pää taivutettu kaarevasti ylöspäin. Levypäähän nähden esineen vastakkaisella puolella puolipyörän muotoinen uloke. Pituus: 11,3 cm.
- ME1055:003 Yksikkö M1055. Metalliesine, 1 kpl. . Veitsen tai muun työvälineen terä. Kokonainen, katkennut keskeltä kahtia. Kapea, luetteloitu ennen konservointia korroosion peittämänä. Ruoto poikki. Katkelmien pituudet: 10,0 cm ja 8,7 cm.
- ME1055:005 Yksikkö M1055. Metalliesine, 1 kpl. . Veitsen terän katkelma. Poikki, kärki ehjä. Pituus: 7,4 cm.
- ME1055:006 Yksikkö M1055. Metallifragmentti, 1 kpl. . Soikeahko fragmentti. Halkaisija pituussuunnassa: 5,4 cm.
- ME1055:007 Yksikkö M1055. Metallifragmentti, 1 kpl. . Pitkänomainen katkelma, mahdollisesti kookas naula. Pituus: 9,3 cm .
- ME1055:009 Yksikkö M1055. Metallifragmentti, 1 kpl. . Pyöreähkö fragmentti. Halkaisija: 5,9 cm.
- ME1055:012 Yksikkö M1055. Metallifragmentti, 1 kpl. . Soikeahko, profiilista kahdeksikko muistuttava fragmentti. Pituus: 6,4 cm.
- ME1055:013 Yksikkö M1055. Metallifragmentti, 1 kpl. . Pyöreähkö fragmentti. Halkaisija: 4,3 cm.
- ME1055:014 Yksikkö M1055. Metallifragmentti, 1 kpl. . Litteähkö, pinnasta hieman kuonaantunut massiivinen fragmentti. Mitat: 6,2 cm x 5,3 cm x 3,0 cm.
- ME1055:015 Yksikkö M1055. Metallifragmentti, 1 kpl. . Litteä katkelma. Soikeahko. Katkennut kahteen osaan maasta löytymisen jälkeen. Mitat: 8,5 cm x 3,0 cm.
- ME1055:016 Yksikkö M1055. Metalliesine, 1 kpl. . Työvälineen terä? Luetteloitu ennen konservointia korroosion ja maan peittämänä. Pituus: 13 cm.
- ME1058:001 Yksikkö M1058. Rautanaula, 3 kpl. . Nauloja ja yksi naulan katkelma. Keskikokoisia.
- ME1058:002 Yksikkö M1058. Metallifragmentti, 1 kpl. . Litteä katkelma. Tasalevyinen, mahdollisesti veitsen terän katkelma. Toinen pää ehjä, toinen poikki? Mitat: 9,5 cm x 1,2 cm.
- ME1058:003 Yksikkö M1058. Metalliesine, 1 kpl. . Veitsen terän katkelma? Pituuteensa nähden kapea. Luetteloitu ennen konservointia korroosion ja maan peittämänä. Molemmista päistään poikki. Pituus: 7,1 cm.
- ME1058:004 Yksikkö M1058. Metallifragmentti, 2 kpl. . Epäsymmetrinen katkelma. Toinen pää levymäinen, toinen paksumpi. Mitat: 8,3 cm x 3,6 cm x 4,2 cm.
- ME1058:005 Yksikkö M1058. Metallifragmentti, 1 kpl. . Pitkänomainen katkelma. Epäsymmetrinen, päät poikki? Keskiosa poikkileikkaukseltaan pyöreää varrasta, päät litteämmät. Luetteloitu ennen konservointia korroosion ja maan peittämänä. Pituus: 8,5 cm
- ME1058:006 Yksikkö M1058. Rautanaula, 5 kpl. . Nauloja ja yksi naulan katkelma. Pieniä, joukossa yksi hevosenkenkänaula.
- ME1058:007 Yksikkö M1058. Rautanaula, 2 kpl. . Naulan katkelmia. Korrodoituneita.
- ME1058:008 Yksikkö M1058. Rautanaula, 1 kpl. . Naulan katkelma? Kanta puuttuu.
- ME1058:009 Yksikkö M1058. Metallifragmentti, 4 kpl. . Epäsymmetrinen korrodoitunut fragmentti, osa lohkeaminnasta kuonaantunut. Mitat: 9,7 cm x 7,0 cm x 4,1 cm. Löytöön kuuluu lisäksi kolme pientä fragmenttia.
- ME1058:010 Yksikkö M1058. Rautanaula, 6 kpl. . Nauloja. Keskikokoisia.
- ME1058:011 Yksikkö M1058. Rautanaula, 4 kpl. . Naulan katkelmia? Korrodoituneita. Todennäköisesti kolme naulan kantaa ja yksi naulan kärki.
- ME1058:012 Yksikkö M1058. Rautanaula, 2 kpl. . Naulan katkelmia. Kannat puuttuvat.
- ME1058:013 Yksikkö M1058. Rautanaula, 5 kpl. . Nauloja. Pieniä, joukossa yksi hevosenkenkänaula.
- ME1058:014 Yksikkö M1058. Metalliesine, 1 kpl. . Plombi. Molemmat puolet ja niitä yhdistävä lenkki ehjänä. Hieman taipunut, reunoistaan hieman vaurioitunut, pinta kulunut. Halkaisija: 2,3 cm.
- ME1058:015 Yksikkö M1058. Metallifragmentti, 3 kpl. . Levyn fragmentteja. Suurin: 3,3 cm x 2,6 cm.
- ME1058:016 Yksikkö M1058. Metallifragmentti, 1 kpl. . Korrodoitunut katkelma. Epäsymmetrinen. Mitat: 5,5 cm x 4,5 cm x 3,5 cm.
- ME1058:017 Yksikkö M1058. Metallifragmentti, 2 kpl. . Korrodoituneita fragmentteja. Pyörityneitä, mahdollisesti naulan katkelmia.
- ME1058:018 Yksikkö M1058. Rautanaula, 5 kpl. . Nauloja. Korrodoituneita, katkelmallisia.
- ME1058:019 Yksikkö M1058. Rautanaula, 14 kpl. . Nauloja. Keskikokoisia, osa hyväkuntoisia.
- ME1058:020 Yksikkö M1058. Rautanaula, 10 kpl. . Naulan katkelmia. Ohuita, kannat puuttuvat. Joukossa pieniä fragmentteja.
- ME1058:021 Yksikkö M1058. Rautanaula, 6 kpl. . Hevosenkenkänauloja.
- ME1058:022 Yksikkö M1058. Rautanaula, 1 kpl. . Naula. Kookas, melko hyväkuntoinen.
- ME1058:023 Yksikkö M1058. Metallifragmentti, 2 kpl. . Fragmentteja. Vartaan katkelmia, joissa uloke tai korroosiota. Mahdollisesti naulan katkelmia. Pituudet: 5,0 cm ja 2,9 cm.
- ME1058:024 Yksikkö M1058. Metallifragmentti, 1 kpl. . Korrodoitunut katkelma. Litteähkö, kolmiomainen. Kolmion yhdestä kärjestä pistää esiin ohutta varrasta. Mitat: 5,3 cm x 2,6 cm x 1,5 cm.
- ME1058:025 Yksikkö M1058. Rautanaula, 2 kpl. . Naula ja naulan katkelma.
- ME1058:026 Yksikkö M1058. Rautanaula, 2 kpl. . Naulan katkelmia?
- ME1058:027 Yksikkö M1058. Rautanaula, 3 kpl. . Nauloja. Pieniä, joukossa yksi hevosenkenkänaula.
- ME1058:028 Yksikkö M1058. Metalliesine, 1 kpl. . Litteä kärki. Kokonainen esine. Toinen pää ohut ruoto. Pituus: 3,7 cm.
- ME1058:029 Yksikkö M1058. Metalliesine, 1 kpl. . Vartaan katkelma. Poikkileikkaus soikea. Pituus: 2,2 cm.
- ME1058:030 Yksikkö M1058. Rautanaula, 7 kpl. . Nauloja ja yksi naulan katkelma. Pienehköjä.

- ME1058:031 Yksikkö M1058. Rautanaula, 5 kpl. . Nauloja. Pieniä, joukossa vähintään yksi hevosenkenkänaula.
- ME1059:001 Yksikkö M1059. Rautanaula, 2 kpl. . Nauloja. Pieniä. Toinen vääntynyt S-kirjaimen muotoiseksi, toinen ilmeisesti hevosenkenkänaula.
- ME1062:001 Yksikkö M1062. Metallifragmentti, 1 kpl. . Poikkileikkaukseltaan kolmiomainen tanko. Suora, toinen pää tangon keskiosaan verrattuna hieman paksumpi. Toinen pää mahdollisesti ehjä. Pituus: 7,2 cm, halkaisija tangon keskikohdassa: 1,9 cm.-
- ME1062:002 Yksikkö M1062. Rautanaula, 4 kpl. . Nauloja ja yksi naulan katkelma.
- ME1062:003 Yksikkö M1062. Metalliesine, 1 kpl. . Litteä katkelma, mahdollisesti veitsen terän katkelma. Tasalevyinen, molemmista päistään poikki. Luetteloitu ennen konservointia korroosion ja maan peittämänä. Pituus: 5,2 cm.
- ME1062:004 Yksikkö M1062. Metalliesine, 1 kpl. . Poikkileikkaukseltaan nelikulmainen tanko. Kapenee hieman toiseen päähän, taipunut tai taivutettu. Molemmat päät poikki? Pituus: n. 31 cm.
- ME1062:005 Yksikkö M1062. Metalliesine, 1 kpl. . Veitsen terä. Kokonainen, katkennut kahteen osaan. Ruoto poikki. Katkelmien pituudet: 9,0 cm ja 3,3 cm. Löytöön kuuluu kaksi muuta fragmenttia mahdollisesti samasta esineestä.
- ME1063:001 Yksikkö M1063. Rautanaula, 13 kpl. . Nauloja. Melko hyväkuntoisia. Joukossa hevosenkenkänauvoja.
- ME1063:002 Yksikkö M1063. Rautanaula, 2 kpl. . Naulan katkelmia. Kannat puuttuvat.
- ME1064:001 Yksikkö M1064. Rautanaula, 2 kpl. . Nauloja.
- ME1064:002 Yksikkö M1064. Rautanaula, 1 kpl. . Hevosenkenkänaula.
- ME1065:002 Yksikkö M1065. Metallifragmentti, 1 kpl. . Fragmentti, pallomainen. Halkaisija: 4,2 cm.
- ME1065:003 Yksikkö M1065. Metallifragmentti, 1 kpl. . Korrodoitunut fragmentti. Pitkänomainen, mahdollisesti naulan katkelma.
- ME1065:004 Yksikkö M1065. Metallifragmentti, 1 kpl. . Fragmentti, mahdollisesti naulan kanta. Halkaisija: 3,6 cm.
- ME1065:005 Yksikkö M1065. Rautanaula, 1 kpl. . Naulan katkelma. Kanta puuttuu.
- ME1065:006 Yksikkö M1065. Metallifragmentti, 1 kpl. . Fragmentti, mahdollisesti katkennut naula. Pituus: 3,7 cm.
- ME1065:007 Yksikkö M1065. Metallifragmentti, 5 kpl. . Naulan katkelmia?
- ME1065:008 Yksikkö M1065. Rautanaula, 1 kpl. . Naula. Pää litteä.
- ME1067:001 Yksikkö R1067. Metalliesine, 1 kpl. . Kuula. Pallo, jonka pinta yhdestä kohdasta tasainen, esine pysyy "seisomassa". Sauma näkyvässä. Kokoonsa nähden painava. Halkaisija: 1,3 cm.
- ME1067:002 Yksikkö R1067. Metallifragmentti, 1 kpl. . Metallilankaa. Pronssia? Toinen pää terävä kärki, toinen pää litteä ja poikki. Hieman taipunut. Pituus: 6,2 cm
- ME1067:003 Yksikkö R1067. Rautanaula, 3 kpl. . Nauloja. Suuria.
- ME1067:004 Yksikkö R1067. Rautanaula, 9 kpl. . Nauloja. Korrodoituneita, osa katkelmallisia.
- ME1067:005 Yksikkö R1067. Rautanaula, 1 kpl. . Korrodoituneita fragmentteja. Mahdollisesti naulan katkelmia. Suurimman halkaisija: 4,3 cm.
- ME1067:006 Yksikkö R1067. Rautanaula, 4 kpl. . Nauloja ja yksi naulan katkelma.
- ME1067:007 Yksikkö R1067. Rautanaula, 1 kpl. . Naula.
- ME1069:001 Yksikkö M1069. Rautanaula, 1 kpl. . Naula.
- ME1071:001 Yksikkö M1071. Rautanaula, 1 kpl. . Naula. Korrodoitunut.
- ME1072:001 Yksikkö R1072. Metallifragmentti, 1 kpl. . Fragmentti. Pieni pala lohjennut irralleen maasta löytymisen jälkeen. Halkaisija: n. 5 cm.
- ME1072:002 Yksikkö R1072. Metallifragmentti, 1 kpl. . Epäsymmetrinen katkelma, mahdollisesti naula.
- ME1072:003 Yksikkö R1072. Rautanaula, 1 kpl. . Naula.
- ME1072:004 Yksikkö R1072. Metallifragmentti, 1 kpl. . S-kirjaimen muotoinen fragmentti, mahdollisesti naulan katkelma.
- ME1078:001 Yksikkö M1078. Rautanaula, 5 kpl. . Nauloja. Pieniä.
- ME1078:002 Yksikkö M1078. Rautanaula, 5 kpl. . Nauloja. Korrodoituneita, osa poikki.
- ME1078:003 Yksikkö M1078. Metallifragmentti, 1 kpl. . Fragmentti, todennäköisesti pitkän, poikkileikkaukseltaan puolipyörän muotoisen esineen katkelma. Kahvan katkelma? Murtumapinta tuore. Pituus: 3,0 cm.
- ME1078:004 Yksikkö M1078. Rautanaula, 5 kpl. . Nauloja ja yksi naulan katkelma.
- ME1078:005 Yksikkö M1078. Metalliesine, 1 kpl. . Veitsi. Luetteloitu ennen konservointia korroosion peittämänä. Terä rikkoutunut kahteen osaan, löytöön kuuluu lisäksi kaksi pientä rautafragmenttia. Luukahva, lienee poikki. Kahvan päästä irronnut koristeellinen hela, jossa pieni ripustuslenkki, ilmeisesti lyijyä.
- ME1078:006 Yksikkö M1078. Metallifragmentti, 1 kpl. . Fragmentti, mahdollisesti naulan katkelma. Pituus: 3,8 cm.
- ME1078:007 Yksikkö M1078. Metallifragmentti, 1 kpl. . Litteäähkö fragmentti. Epäsymmetrinen. Halkaisija: 3,5 cm.
- ME1078:009 Yksikkö M1078. Rautanaula, 5 kpl. . Nauloja. Pieniä, katkenneita.
- ME1078:010 Yksikkö M1078. Rautanaula, 7 kpl. . Nauloja ja naulan katkelmia.
- ME1078:011 Yksikkö M1078. Rautanaula, 2 kpl. . Naula ja naulan katkelma.
- ME1078:012 Yksikkö M1078. Metalliesine, 1 kpl. . Pyöreä lyijylevy, keskellä pyöreä reikä. Toisella puolella mahdollisesti kuviointia, toinen puoli sileä. Löytöön kuuluu irrallinen lyijyfragmentti, jossa on kiinni keraaminen helmi. Fragmentti on suunnilleen levyn reian kokoinen, osat olleet kiinnitettyinä toisiinsa? Levy hieman taipunut. Halkaisija: 3,1 cm.
- ME1078:013 Yksikkö M1078. Metallifragmentti, 1 kpl. . Terävän esineen katkelma, mahdollisesti naula. Pituus: 5,2 cm.
- ME1078:014 Yksikkö M1078. Rautanaula, 1 kpl. . Naula.
- ME1078:015 Yksikkö M1078. Metallifragmentti, 1 kpl. . Litteä katkelma. Nelikulmainen. Toinen pää paksumpi, ehjä, toinen pää poikki. Mitat: 3,9 cm x 1,8 cm.
- ME1078:016 Yksikkö M1078. Metallifragmentti, 1 kpl. . Naulan katkelma?
- ME1078:017 Yksikkö M1078. Rautanaula, 3 kpl. . Nauloja. Erikokoisia.
- ME1078:018 Yksikkö M1078. Metallifragmentti, 3 kpl. . Naulan katkelmia? Korrodoituneita.
- ME1078:019 Yksikkö M1078. Metallifragmentti, 3 kpl. . Korrodoituneita fragmentteja. Mahdollisesti naulan kantoja. Suurimman halkaisija: 2,5 cm.
- ME1078:020 Yksikkö M1078. Metallifragmentti, 1 kpl. . Poikkileikkaukseltaan pyöreää varrasta. Taipunut tai taivutettu loivan U-kirjaimen muotoon, keskellä korroosiotia. Pituus: 3,5 cm.
- ME1078:021 Yksikkö M1078. Metallifragmentti, 3 kpl. . Korrodoituneita fragmentteja. Pyöreäähköjä. Halkaisijat: 3,6 cm, 3,8 cm ja 4,2 cm.
- ME1078:022 Yksikkö M1078. Metallifragmentti, 1 kpl. . Korrodoitunut fragmentti. Pallomaisesta katkelmasta pistää esiin litteä "uloke". Halkaisija: 3,2 cm.
- ME1078:023 Yksikkö M1078. Rautanaula, 2 kpl. . Nauloja.

- ME1078:024 Yksikkö M1078. Metalliesine, 1 kpl. . Suuri naula? Esineeseen on korrodoitunut kiinni tiilenkappale.
- ME1078:025 Yksikkö M1078. Metalliesine, 1 kpl. . Naula tai niitti.
- ME1078:026 Yksikkö M1078. Metallifragmentti, 1 kpl. . Fragmentteja. Mahdollisesti naulan kantoja.
- ME1078:027 Yksikkö M1078. Rautanaula, 3 kpl. . Naulan katkelmia. Kannat puuttuvat.
- ME1078:028 Yksikkö M1078. Metalliesine, 1 kpl. . Ristin muotoinen esine. Katkellallinen? Luetteloitu ennen konservointia korroosion ja maan peittämänä. Mitat: 3,9 cm x 3,3 cm x 1,2 cm.
- ME1078:029 Yksikkö M1078. Rautanaula, 3 kpl. . Naulan katkelmia. Kannat puuttuvat.
- ME1078:030 Yksikkö M1078. Metallifragmentti, 4 kpl. . Naulan katkelmia? Korrodoituneita.
- ME1080:001 Yksikkö M1080. Rautanaula, 1 kpl. . Naula. Hyväkuntoinen.
- ME1084:001 Yksikkö M1084. Rautanaula, 3 kpl. . Nauloja. Hyväkuntoisia.
- ME1084:002 Yksikkö M1084. Metallifragmentti, 1 kpl. . Epäsymmetrinen korrodoitunut katkelma. Mitat: 8,7 cm x 6,2 cm x 3,8 cm.
- ME1084:003 Yksikkö M1084. Metallifragmentti, 1 kpl. . Fragmentti. Lohjennut kahteen osaan ilmeisesti maasta löytymisen jälkeen. Halkaisija: 2,1 cm.
- ME1084:004 Yksikkö M1084. Metallifragmentti, 1 kpl. . Taivutettu metallilanka tai kaksi rinnakkaista lankaa. Ympäriällä metallikorroosiota ja maata. Fragmentin pituus: 4,7 cm.
- ME1084:005 Yksikkö M1084. Rautanaula, 9 kpl. . Kookkaita nauloja, hyväkuntoisia.
- ME1084:006 Yksikkö M1084. Metallifragmentti, 1 kpl. . Litteä, nelikulmainen katkelma. Pituus: 3,2 cm.
- ME1084:007 Yksikkö M1084. Metalliesine, 1 kpl. . Panssarinuolenkärki. Luetteloitu ennen konservointia korroosion ja maan peittämänä. Pituus: 6,7 cm.
- ME1084:008 Yksikkö M1084. Metalliesine, 1 kpl. . Työvälineen terä. Luetteloitu ennen konservointia korroosion peittämänä. Poikkileikkaus ilmeisesti nelikulmainen, ei liene veitsi. Kokonainen, lyhyt ruoto ehjä. Pituus: 12,8 cm.
- ME1084:009 Yksikkö M1084. Metallifragmentti, 1 kpl. . Litteä, kulmikas U-kirjainta muistuttava katkelma. Pronssia? Luetteloitu ennen konservointia korroosion ja maan peittämänä. Mitat: 4,2 cm x 3,3 cm.
- ME1084:010 Yksikkö M1084. Metallifragmentti, 1 kpl. . Litteä, epäsymmetrinen esineen katkelma. Halkaisija: 8,5 cm.
- ME1084:011 Yksikkö M1084. Metallifragmentti, 1 kpl. . Pitkänomainen, poikkileikkaukseltaan pyöreä katkelma. Pituus: 8,0 cm.
- ME1084:012 Yksikkö M1084. Metallifragmentti, 1 kpl. . Litteä, kulmikas fragmentti. Kokoonsa nähden kevyehkö, osittain kuonaantunut. Halkaisija: 11 cm.
- ME1084:013 Yksikkö M1084. Rautanaula, 8 kpl. . Nauloja. Kookkaita.
- ME1084:014 Yksikkö M1084. Metallifragmentti, 7 kpl. . Fragmentteja. Joukossa todennäköisesti naulan katkelmia. Suurimman halkaisija: 4,2 cm, pienin: 2,8 cm.
- ME1084:015 Yksikkö M1084. Metallifragmentti, 1 kpl. . Pitkänomainen epäsymmetrinen katkelma. Luetteloitu ennen luettelointia korroosion ja maan peittämänä. Kokoonsa nähden kevyehkö. Toisessa päässä mahdollisesti terävä kärki tai terä. Pituus: 8,9 cm, halkaisija paksuimmasta kohdasta: 2,9 m.
- ME1084:016 Yksikkö M1084. Metallifragmentti, 1 kpl. . Terävän esineen kärki? Luetteloitu ennen konservointia korrodoituneena. Poikki, katkeamapinnalla näkyvissä vihertävää metallia esineen ytimessä. Pituus: 3,7 cm.
- ME1084:017 Yksikkö M1084. Metallifragmentti, 1 kpl. . Levyn katkelma. Toinen pää kapea, leveämpi pää poikki. Taivutettu tai taipunut. Leveys: 1,9 cm.
- ME1084:018 Yksikkö M1084. Metalliesine, 1 kpl. . Panssarinuolenkärki. Katkennut. Luetteloitu ennen konservointia korroosion peittämänä.
- ME1084:019 Yksikkö M1084. Metallifragmentti, 2 kpl. . Kulmikas levyn katkelma, taipunut. Halkaisija: 4,2 cm. Löytöön kuuluu toinen pieni pronssilevyn fragmentti.
- ME1084:020 Yksikkö M1084. Rautanaula, 8 kpl. . Nauloja. Keskikokoisia.
- ME1084:021 Yksikkö M1084. Metallifragmentti, 1 kpl. . Litteä, kulmikas fragmentti. Luetteloitu ennen konservointia korroosion ja maan peittämänä. Yhdessä kohdassa tuorehko lohkeamapinta, jossa näkyvissä korrodoitunutta rautaa. Kokoonsa nähden kevyehkö, ilmeisesti korrodoitunut. Mitat: 8,9 cm x 5,0 cm x 3,8 cm.
- ME1084:022 Yksikkö M1084. Metallifragmentti, 3 kpl. . Korrodoituneita, pallomaisia fragmentteja. Suurimman halkaisija: 4,0 cm.
- ME1084:023 Yksikkö M1084. Metallifragmentti, 1 kpl. . Litteä, kulmikas katkelma. Nelikulmainen, epäsymmetrinen. Toinen pää poikki, toinen pää mahdollisesti ehjä. Mitat: 2,7 cm x 4,3 cm .
- ME1084:024 Yksikkö M1084. Metallifragmentti, 1 kpl. . Litteä, kulmikas tangon katkelma. Luetteloitu ennen luettelointia korroosion ja maan peittämänä. Pituus: 6,7 cm.
- ME1084:025 Yksikkö M1084. Metalliesine, 1 kpl. . Pronssi- tai kupariesine. Pitkää, kapeaa levyä. Taipunut, murtunut, ennen konservointia osittain maapaakun ympäröimä. Pituus taipuneena: n. 10 cm.
- ME1084:026 Yksikkö M1084. Rautanaula, 1 kpl. . Nauloja. Keskikokoisia, korrodoituneita, osa poikki.
- ME1084:027 Yksikkö M1084. Metallifragmentti, 1 kpl. . Epäsymmetrinen korrodoitunut fragmentti. Mitat: 6,5 cm x 5,9 cm x 4,5 cm.
- ME1084:028 Yksikkö M1084. Metalliesine, 1 kpl. . Pyöreä kuula. Sileäpintainen. Ehjä. Halkaisija: 1,1 cm.
- ME1084:029 Yksikkö M1084. Metalliesine, 1 kpl. . Terävä esine, mahdollisesti panssarinuolenkärki. Luetteloitu ennen konservointia korroosion ja maan peittämänä. Pituus: 8,6 cm. Tylpässä päässä tuore vaurio.
- ME1084:030 Yksikkö M1084. Metallifragmentti, 2 kpl. . Kaksi keskenään suunnilleen samankokoista rautafragmenttiä, kiinni toisissaan rautalangalla. Luetteloitu ennen konservointia korroosion ja paksun maan peittämänä.
- ME1084:031 Yksikkö M1084. Metallifragmentti, 1 kpl. . Vartaan katkelma. Poikkileikkaus pyöreä, onnto? Toinen pää poikki. Pituus: 3,1 cm, halkaisija: 0,3 cm.
- ME1084:032 Yksikkö M1084. Metallifragmentti, 1 kpl. . Fragmentti. Pronssia? Halkaisija: 2,3 cm.
- ME1084:033 Yksikkö M1084. Rautanaula, 5 kpl. . Nauloja. Kookkaita.
- ME1084:034 Yksikkö M1084. Metallifragmentti, 1 kpl. . Levyn katkelma. Tasalevyinen, taivutettu tai taipunut suorassa kulmassa, molemmista päistään poikki. Leveys: 2,6 cm, pituus taipuneena: 5,9 cm.
- ME1084:035 Yksikkö M1084. Rautanaula, 6 kpl. . Nauloja ja yksi naulan katkelma.
- ME1084:036 Yksikkö M1084. Rautanaula, 10 kpl. . Korrodoituneita nauloja?
- ME1084:037 Yksikkö M1084. Metallifragmentti, 1 kpl. . Litteä katkelma. Toinen pää hieman leveämpi, kaareva. Toinen pää kapeampi, mahdollisesti poikki. Mitat: 9,2 cm x 1,6 cm.
- ME1084:038 Yksikkö M1084. Metalliesine, 1 kpl. . Pitkänomainen esine. Suora, poikkileikkaus soikea. Kapenee molempiin päihin, kokonainen? Pituus: 11,7 cm.
- ME1084:039 Yksikkö M1084. Metalliesine, 1 kpl. . Terä? Litteä, kulmikas katkelma, toinen pää kolmiomainen terä. Epäsymmetrinen, toinen pää ilmeisesti poikki. Mitat: 5,7 cm x 2,5 cm x 1,6 cm.
- ME1084:041 Yksikkö M1084. Metallifragmentti, 1 kpl. . Epämääräisen muotoinen fragmentti. Mitat: 2,0 cm x 2,0 cm x 3,3 cm.

- ME1084:042 Yksikkö M1084. Rautanaula, 2 kpl. . Nauloja.
- ME1084:043 Yksikkö M1084. Metalliesine, 1 kpl. . Pitkänomainen esine, mahdollisesti työvälineen terä. Tasalevyinen, toisessa päässä ehkä kärki ja toisessa nuppi. Luetteloitu ennen konservointia korroosion peittämänä. Pituus: 13,4 cm.
- ME1084:044 Yksikkö M1084. Metallifragmentti, 1 kpl. . Poikkileikkaukseltaan nelikulmainen ohut varras, ympärillä vartaan kokoon nähden erittäin paksu korroosiokerros, mahdollisesti korrodoitunut nuppi. Pituus: 3,5 cm. Muita M1084:n löytöjä huomattavasti nuorempi artefakti?
- ME1084:045 Yksikkö M1084. Metallifragmentti, 1 kpl. . Pitkänomainen korrodoitunut esine, mahdollisesti naula. Pituus: 6,6 cm.
- ME1084:046 Yksikkö M1084. Metallifragmentti, 3 kpl. . Epäsymmetrinen levyn katkelma. Halkaisija: 4,4 cm. Löytöön kuuluu lisäksi kaksi pientä pronssifragmenttia.
- ME1084:047 Yksikkö M1084. Metalliesine, 1 kpl. . Rengas. Kokonainen, pyöreä. Poikkileikkaukseltaan soikeaa varrasta. Halkaisija: 2,9 cm.
- ME1084:048 Yksikkö M1084. Metallifragmentti, 5 kpl. . Korrodoituneita katkelmia. Kuutiomaisia. Suurimman halkaisija: 4,2 cm, pienin: 2,4 cm. Joukossa mahdollisesti naulan katkelmia.
- ME1084:049 Yksikkö M1084. Rautanaula, 11 kpl. . Nauloja.
- ME1084:050 Yksikkö M1084. Metallifragmentti, 1 kpl. . Litteä fragmentti. Halkaisija: 2,1 cm.
- ME1084:051 Yksikkö M1084. Metallifragmentti, 1 kpl. . Litteää varrasta. Erittäin haurasta. Katkelmien yhteispituus: 4,2 cm.
- ME1084:052 Yksikkö M1084. Metallifragmentti, 1 kpl. . Levyn katkelma. Halkaisija: 1,3 cm.
- ME1084:053 Yksikkö M1084. Metallifragmentti, 1 kpl. . Fragmentti. Pronssia? Halkaisija: 3,2 cm.
- ME1084:054 Yksikkö M1084. Metallifragmentti, 5 kpl. . Fragmentteja. Pyörityneitä. Suurimman halkaisija: 3,1 cm.
- ME1084:055 Yksikkö M1084. Rautanaula, 4 kpl. . Nauloja. Keskikokoisia, korrodoituneita.
- ME1084:056 Yksikkö M1084. Metallifragmentti, 2 kpl. . Litteästä vartaasta taivutetun renkaan katkelmia samasta esineestä. Mahdollisesti koristeltu sormus. Leveys: 0,7 cm.
- ME1084:057 Yksikkö M1084. Rautanaula, 22 kpl. . Nauloja. Erikokoisia, korrodoituneita, osa poikki.
- ME1084:058 Yksikkö M1084. Metallifragmentti, 8 kpl. . Korrodoituneita katkelmia. Pyörityneitä ja soikeahkoja, joukossa mahdollisesti nauloja.
- ME1084:059 Yksikkö M1084. Rautanaula, 6 kpl. . Nauloja ja naulan katkelmia.
- ME1084:060 Yksikkö M1084. Metallifragmentti, 1 kpl. . Korrodoitunut katkelma. Pyöreähkö, mahdollisesti naulan kanta.
- ME1084:061 Yksikkö M1084. Metallifragmentti, 1 kpl. . Litteä katkelma. Nelikulmainen, hieman vääntynyt. Mitat: 2,5 cm x 1,5 cm.
- ME1084:062 Yksikkö M1084. Rautanaula, 6 kpl. . Korrodoituneita nauloja.
- ME1084:063 Yksikkö M1084. Rautanaula, 3 kpl. . Korrodoituneita nauloja.
- ME1084:064 Yksikkö M1084. Rautanaula, 4 kpl. . Nauloja.
- ME1084:065 Yksikkö M1084. Metallifragmentti, 5 kpl. . Korrodoituneita katkelmia. Nauloja?
- ME1084:066 Yksikkö M1084. Metalliesine, 1 kpl. . Litteä, pitkänomainen, epäsymmetrinen katkelma. Työvälineen terän katkelma? Luetteloitu ennen konservointia korroosion ja maan peittämänä. Toinen pää poikki, toisessa päässä nuppi? Pituus: 8,2 cm.
- ME1084:067 Yksikkö M1084. Metallifragmentti, 1 kpl. . Epäsymmetrinen katkelma. Luetteloitu ennen konservointia korrodoituneena ja maan peittämänä. Katkelma litteähkö, toinen pää muistuttaa tylppää kärkeä, toinen pää poikki. Pituus: 9,0 cm. Pieni fragmentti lohjennut irralleen, lisää fragmentteja saattaa helposti irrota.
- ME1084:068 Yksikkö M1084. Metalliesine, 1 kpl. . Työvälineen terä? Massiivinen. Poikkileikkaus nelikulmainen, ohenee toisessa päässä levyksi? Luetteloitu ennen konservointia korroosion ja maan peittämänä. Esineen asentoon nähden kohtisuorassa mahdollisesti varsi, poikki. Pituus: n. 9,5 cm.
- ME1084:069 Yksikkö M1084. Rautanaula, 5 kpl. . Nauloja.
- ME1084:070 Yksikkö M1084. Metallifragmentti, 1 kpl. . Litteä nelikulmainen fragmentti. Mitat: 3,3 cm x 2,4 cm.
- ME1084:071 Yksikkö M1084. Metalliesine, 1 kpl. . Tasavivuisen kolmion muotoinen ohut metallilevy. Tasainen. Toisella puolella keskellä pyöreä leima. Kahdessa kulmassa pieni murtuma. Sivujen pituus n. 4 cm.
- ME1084:072 Yksikkö M1084. Rautanaula, 19 kpl. . Nauloja. Erikokoisia, korrodoituneita, osa poikki.
- ME1084:073 Yksikkö M1084. Metallifragmentti, 1 kpl. . Litteä fragmentti. Nelikulmainen, hieman epäsymmetrinen. Mitat: 5,6 cm x 2,8 cm.
- ME1084:074 Yksikkö M1084. Metallifragmentti, 2 kpl. . Pieniä fragmentteja. Toinen pallomainen, toinen pitkänomainen. Eivät välttämättä samasta esineestä.
- ME1084:075 Yksikkö M1084. Metallifragmentti, 1 kpl. . Poikkileikkaukseltaan pyöreä varras. Luetteloitu ennen konservointia korroosion ja maan peittämänä. Ohenee toiseen päähän, molemmat päät poikki? Ulokkeita tai niittejä korroosion alla? Pituus: 15,5 cm.
- ME1084:076 Yksikkö M1084. Metallifragmentti, 1 kpl. . Korrodoitunut fragmentti. Soikeahko. Mitat: 6,8 cm x 3,8 cm x 3,6 cm.
- ME1084:077 Yksikkö M1084. Metalliesine, 1 kpl. . Muodoltaan hevosenkenkänaulan kaltainen esine, mahdollisesti poikki. Kokoonsa nähden painava. Pituus: 2,9 cm.
- ME1084:078 Yksikkö M1084. Rautanaula, 7 kpl. . Nauloja. Keskikokoisia.
- ME1084:079 Yksikkö M1084. Metallifragmentti, 1 kpl. . Pieni määrä pronssia tarttunut eläimen nikamaan.
- ME1084:080 Yksikkö M1084. Rautanaula, 16 kpl. . Pieniä nauloja, joukossa mahdollisesti hevosenkenkänauloja.
- ME1084:081 Yksikkö M1084. Rautanaula, 8 kpl. . Erikokoisia korrodoituneita nauloja.
- ME1084:082 Yksikkö M1084. Rautanaula, 3 kpl. . Pitkänomaisia korrodoituneita katkelmia, todennäköisesti nauloja.
- ME1084:083 Yksikkö M1084. Rautanaula, 6 kpl. . Naulan katkelmia, kannat puuttuvat.
- ME1084:084 Yksikkö M1084. Metalliesine, 1 kpl. . Pyöreästä vartaasta taivutettu koukku tai naulan katkelma.
- ME1084:085 Yksikkö M1084. Metallifragmentti, 11 kpl. . Tunnistamattomaksi korrodoituneita katkelmia, joukossa mahdollisesti naulan katkelmia.
- ME1084:086 Yksikkö M1084. Metalliesine, 1 kpl. . Korrodoitunut pitkä niitti tai naula.
- ME1084:087 Yksikkö M1084. Metallifragmentti, 1 kpl. . Munan muotoinen korroosion peittäjä möykky. Pituus: 4,7 cm.
- ME1084:088 Yksikkö M1084. Rautanaula, 2 kpl. . Kaksi pientä fragmenttia, todennäköisesti naulan katkelmia.
- ME1084:089 Yksikkö M1084. Rautanaula, 2 kpl. . Kaksi korrodoitunutta esinettä, todennäköisesti nauloja.
- ME1084:090 Yksikkö M1084. Metallifragmentti, 1 kpl. . Fragmentti. Pronssia? Halkaisija: 1,5 cm.
- ME1084:091 Yksikkö M1084. Metallifragmentti, 1 kpl. . Fragmentti. Mahdollisesti neulan katkelma. Pituus: 2,0 cm.
- ME1084:092 Yksikkö M1084. Metallifragmentti, 1 kpl. . Litteä, pyöreähkö katkelma. Halkaisija: 3,9 cm.
- ME1084:093 Yksikkö M1084. Metallifragmentti, 1 kpl. . Litteähkö, viisikulmainen, epäsymmetrinen katkelma. Halkaisija: 6 cm.



- ME1084:094 Yksikkö M1084. Metallifragmentti, 1 kpl. . Pallomainen fragmentti. Halkaisija: 4,0 cm
- ME1084:095 Yksikkö M1084. Metalliesine, 1 kpl. . Litteähkö, kahdeksikon muotoinen esine. Luetteloitu ennen konservointia korroosion ja maan peittämänä. Pituus: 6,5 cm
- ME1084:096 Yksikkö M1084. Metalliesine, 1 kpl. . Litteä, nelikulmainen esine. Toisen pitkän sivun keskellä kulmikas uloke, mahdollisesti varren tms. jäännös. Pituus: 4,0 cm.
- ME1084:097 Yksikkö M1084. Metallifragmentti, 1 kpl. . Pallomainen fragmentti. Halkaisija: 3,3 cm.
- ME1084:098 Yksikkö M1084. Metallifragmentti, 1 kpl. . Pallomainen fragmentti. Halkaisija: 2,0 cm.
- ME1084:099 Yksikkö M1084. Metallifragmentti, 2 kpl. . Litteitä katkelmia todennäköisesti samasta esineestä. Epäsymmetrisiä. Mitat: 5,8 cm x 4,0 cm ja 4,0 cm x 3,5 cm.
- ME1084:100 Yksikkö M1084. Metallifragmentti, 1 kpl. . Koukumainen, V:n muotoinen esine tai katkelma. Toinen pää terävä, toinen pää tasainen. Kärkien välinen etäisyys: 4,0 cm.
- ME1084:101 Yksikkö M1084. Metallifragmentti, 1 kpl. . Litteä katkelma. Hieman vääntynyt. Mitat: 4,0 cm x 1,2 cm.
- ME1084:102 Yksikkö M1084. Metallifragmentti, 1 kpl. . Litteähkö katkelma. Kulmikas, epäsymmetrinen. Mitat: 2,9 cm x 1,9 cm x 1,2 cm.
- ME1084:103 Yksikkö M1084. Metalliesine, 1 kpl. . Pitkänomainen esine. Luetteloitu ennen konservointia korroosion ja maan peittämänä. Toinen pää leveämpi, toinen tylppä. Pituus: 6,0 cm.
- ME1084:104 Yksikkö M1084. Metallifragmentti, 1 kpl. . Epäsymmetrinen fragmentti. Halkaisija: 3,9 cm.
- ME1084:105 Yksikkö M1084. Metallifragmentti, 1 kpl. . Litteä, soikeahko fragmentti. Halkaisija: 4,1 cm. Kokoonsa nähden kevyt.
- ME1084:106 Yksikkö M1084. Metallifragmentti, 4 kpl. . Litteähköjä fragmentteja mahdollisesti samasta pitkänomaisesta esineestä. Työvälineen kahvan katkelmia? Yhdessä fragmenteista ainakin yhden näin jätteet? Pisin fragmentti: 4,3 cm.
- ME1084:107 Yksikkö M1084. Metallifragmentti, 2 kpl. . Kaksi epäsymmetristä fragmenttia, lohjenneet erilleen maasta nostettaessa tai sen jälkeen. Lohkeamapinnalla näkyy pronssin vihertävä väri. Suuremman fragmentin halkaisija: 3,6 cm.
- ME1084:108 Yksikkö M1084. Metallifragmentti, 1 kpl. . Korrodoitunut katkelma. Epäsymmetrinen. Mitat: 5,8 cm x 5,0 cm x 2,8 cm.
- ME1084:109 Yksikkö M1084. Metallifragmentti, 1 kpl. . Korrodoitunut fragmentti. Soikeahko. Mitat: 5,4 cm x 3,2 cm x 2,8 cm.
- ME1084:110 Yksikkö M1084. Metallifragmentti, 1 kpl. . Korrodoitunut fragmentti. Pallomainen. Halkaisija: 3,6 cm.
- ME1084:111 Yksikkö M1084. Metallifragmentti, 1 kpl. . Kartiomainen fragmentti. Terä? Pituus: 4,0 cm.
- ME1084:112 Yksikkö M1084. Metallifragmentti, 6 kpl. . Fragmentteja. Pyörityneitä, joukossa mahdollisesti naulan katkelmia. Suurimman halkaisija: 2,8 cm.
- ME1084:113 Yksikkö M1084. Metallifragmentti, 1 kpl. . Litteä fragmentti. Soikeahko. Halkaisija: 3,9 cm.
- ME1084:114 Yksikkö M1084. Metallifragmentti, 2 kpl. . Korrodoituneita katkelmia. Epäsymmetrisiä. Halkaisijat: 3,6 cm ja 4,6 cm.
- ME1084:115 Yksikkö M1084. Metallifragmentti, 1 kpl. . Korrodoitunut katkelma. Pyöreähkö, toisessa reunassa mahdollisesti lovi. Mitat: 4,0 cm x 3,6 cm x 3,2 cm.
- ME1084:116 Yksikkö M1084. Rautanaula, 2 kpl. . Nauloja. Kookkaita.
- ME1084:117 Yksikkö M1084. Rautanaula, 3 kpl. . Nauloja. Pieniä.
- ME1084:118 Yksikkö M1084. Rautanaula, 4 kpl. . Naulan katkelmia. Kannat puuttuvat.
- ME1084:119 Yksikkö M1084. Metallifragmentti, 1 kpl. . Pitkänomainen katkelma. Poikkileikkaus pyöreähkö. Toisessa päässä nuppi, toinen pää ilmeisesti poikki. Luetteloitu ennen konservointia korroosion ja maan peittämänä. Pituus: 8,7 cm.
- ME1084:120 Yksikkö M1084. Metallifragmentti, 1 kpl. . Pitkänomainen katkelma. Toisessa päässä pyöreä nuppi, toinen pää poikki. Pituus: 6,2 cm. Putkilukon avaimen katkelma?
- ME1084:121 Yksikkö M1084. Metallifragmentti, 1 kpl. . Korrodoitunut fragmentti. Mitat: 3,9 cm x 2,2 cm x 2,0 cm.
- ME1084:122 Yksikkö M1084. Metallifragmentti, 1 kpl. . Litteähkö fragmentti. Toinen pinta sileä, toinen hieman kupera. Halkaisija: 2,8 cm.
- ME1084:123 Yksikkö M1084. Metallifragmentti, 1 kpl. . Korrodoitunut fragmentti. Mahdollisesti naula.
- ME1084:124 Yksikkö M1084. Rautanaula, 1 kpl. . Naula. Poikki.
- ME1084:125 Yksikkö M1084. Rautanaula, 24 kpl. . Nauloja. Erikokoisia, korrodoituneita, useimmat poikki.
- ME1084:126 Yksikkö M1084. Rautanaula, 12 kpl. . Naulan katkelmia. Kannat puuttuvat.
- ME1084:127 Yksikkö M1084. Metallifragmentti, 1 kpl. . Poikkileikkaukseltaan pyöreähkö varras. Toisessa päässä nuppi, toinen pää poikki? Katkelma pitkänomaisen suoran esineen päästä? Pituus: 7,2 cm, halkaisija katkelman keskikohdassa: 2,1 cm.
- ME1084:128 Yksikkö M1084. Metallifragmentti, 1 kpl. . Korrodoitunut fragmentti. Poikkileikkaus pyöreä, toinen pää poikki. Katkelma pitkänomaisen esineen päästä? Pituus: 3,2 cm, halkaisija: 2,9 cm.
- ME1084:129 Yksikkö M1084. Metallifragmentti, 4 kpl. . Fragmentteja. Suurimman halkaisija: 2,3 cm.
- ME1084:130 Yksikkö M1084. Metallifragmentti, 5 kpl. . Korrodoituneita fragmentteja. Pyörityneitä, joukossa mahdollisesti naulan katkelmia. Suurimman halkaisija: 3,0 cm.
- ME1084:131 Yksikkö M1084. Metallifragmentti, 1 kpl. . Korrodoitunut katkelma. Epäsymmetrinen. Mitat: 5,2 cm x 4,9 cm x 3,4 cm.
- ME1084:132 Yksikkö M1084. Metallifragmentti, 1 kpl. . Litteä katkelma. Soikeahko. Halkaisija: 3,6 cm.
- ME1084:133 Yksikkö M1084. Metallifragmentti, 1 kpl. . Korrodoitunut fragmentti. Epäsymmetrinen. Mitat: 5,9 cm x 4,4 cm x 2,7 cm.
- ME1084:134 Yksikkö M1084. Metallifragmentti, 1 kpl. . Korrodoitunut fragmentti. Pallomainen, metalliin korrodoitunut kiinni tiilenkappale. Mitat: 4,3 cm x 3,4 cm x 3,5 cm.
- ME1084:135 Yksikkö M1084. Metallifragmentti, 1 kpl. . Korrodoitunut fragmentti. Epäsymmetrinen. Mitat: 4,0 cm x 3,4 cm x 2,5 cm.
- ME1084:136 Yksikkö M1084. Metallifragmentti, 3 kpl. . Fragmentteja. Suurimman halkaisija: 3,5 cm.
- ME1084:137 Yksikkö M1084. Metallifragmentti, 1 kpl. . Korrodoitunut fragmentti. Litteähkö, mahdollisesti kookas naula. Mitat: 5,7 cm x 3,9 cm x 2,8 cm.
- ME1084:138 Yksikkö M1084. Metallifragmentti, 1 kpl. . Työvälineen terä? Litteähkö, soikeahko. Luetteloitu ennen konservointia korroosion ja maan peittämänä. Mitat: 10,2 cm x 5,0 cm x 3,4 cm.
- ME1084:139 Yksikkö M1084. Metallifragmentti, 1 kpl. . Korrodoitunut fragmentti. Pyöreähkö. Mitat: 4,8 cm x 4,2 cm x 2,3 cm.
- ME1084:140 Yksikkö M1084. Metallifragmentti, 1 kpl. . Litteä katkelma. Mahdollisesti työvälineen terästä? Nelikulmainen. Mitat: 4,2 cm x 2,2 cm.
- ME1084:141 Yksikkö M1084. Metallifragmentti, 1 kpl. . Korrodoitunut fragmentti. Kartiomainen. Pituus: 3,3 cm.
- ME1084:142 Yksikkö M1084. Rautanaula, 3 kpl. . Nauloja. Keskipokoisia, hyväkuntoisia.
- ME1084:143 Yksikkö M1084. Rautanaula, 4 kpl. . Nauloja. Keskipokoisia, korrodoituneita, poikki.
- ME1084:144 Yksikkö M1084. Rautanaula, 5 kpl. . Nauloja. Pieniä.
- ME1084:145 Yksikkö M1084. Rautanaula, 3 kpl. . Naulan katkelmia?
- ME1084:146 Yksikkö M1084. Metallifragmentti, 2 kpl. . Korrodoituneita fragmentteja. Pallomaisia. Halkaisijat: 2,3 cm ja 2,8 cm.

- ME1084:147 Yksikkö M1084. Metallifragmentti, 5 kpl. . Fragmentteja. Suurimman halkaisija: 2,6 cm.
- ME1084:148 Yksikkö M1084. Metallifragmentti, 1 kpl. . Korrodoitunut fragmentti. Kuutiomainen, pyörästynyt. Halkaisija: 3,0 cm.
- ME1084:149 Yksikkö M1084. Metallifragmentti, 1 kpl. . Korrodoitunut fragmentti. Mahdollisesti naulan kanta.
- ME1084:150 Yksikkö M1084. Metallifragmentti, 1 kpl. . Muodoltaan nuijaa muistuttava katkelma. Pituus: 4,0 cm.
- ME1084:151 Yksikkö M1084. Rautanaula, 2 kpl. . Korrodoituneita nauloja?
- ME1084:152 Yksikkö M1084. Metallifragmentti, 1 kpl. . Korrodoitunut katkelma. Soikeahko. Mitat: 5,4 cm x 3,1 cm x 2,0 cm.
- ME1084:153 Yksikkö M1084. Rautanaula, 1 kpl. . Naulan kanta.
- ME1084:154 Yksikkö M1084. Rautanaula, 6 kpl. . Nauvoja tai naulan katkelmia. Luetteloiu korroosion ja maan peittäminä.
- ME1084:155 Yksikkö M1084. Rautanaula, 9 kpl. . Naulan katkelmia? Kannat puuttuvat.
- ME1084:156 Yksikkö M1084. Metallifragmentti, 1 kpl. . Poikkileikkaukseltaan pyöreää varrasta. Mahdollisesti naula. Toisessa päässä litteähkö nuppi, toisessa päässä ehkä lenkki. Luetteloiu ennen konservointia korroosion ja maan peittämänä. Pituus: 7,0 cm.
- ME1084:157 Yksikkö M1084. Metallifragmentti, 1 kpl. . Pitkänomainen fragmentti. Toinen pää terävä, toinen poikki. Mahdollisesti kookkaan naulan katkelma. Pituus: 9,7 cm.
- ME1084:158 Yksikkö M1084. Metallifragmentti, 1 kpl. . Pitkänomainen katkelma. Toinen pää soikeahko nuppi, toinen pää kartiomainen ja ilmeisesti poikki. Pituus: 5,3 cm.
- ME1084:159 Yksikkö M1084. Metallifragmentti, 1 kpl. . Korrodoitunut fragmentti. Muoto muistuttaa suurta korrodoitunutta naulaa, esine nauaksi liian kookas. Mitat: 8,8 cm x 6,3 cm x 5,1 cm.
- ME1084:160 Yksikkö M1084. Metallifragmentti, 1 kpl. . Litteä fragmentti. Pyöreä, yhdestä reunasta pistää esiin terävä uloke. Toinen puoli tasainen, toinen kupera. Halkaisija: 4,0 cm.
- ME1084:161 Yksikkö M1084. Metallifragmentti, 1 kpl. . Korrodoitunut fragmentti. Tynnyrimäinen. Halkaisija: 2,8 cm.
- ME1084:162 Yksikkö M1084. Metallifragmentti, 1 kpl. . Litteähkö fragmentti. Epäsymmetrinen. Halkaisija: 3,8 cm.
- ME1084:163 Yksikkö M1084. Rautanaula, 1 kpl. . Korrodoitunut naula tai naulan katkelma? Pituus: 5,7 cm.
- ME1084:164 Yksikkö M1084. Metalliesine, 1 kpl. . Pitkänomainen esine tai katkelma. Toisessa päässä litteä nuppi, toinen pää korroosion peittämä ja mahdollisesti poikki. Pituus: 5,7 cm.
- ME1084:165 Yksikkö M1084. Metallifragmentti, 1 kpl. . Pitkänomainen katkelma. Pää pyörästyneet, mahdollisesti korrodoitunut naula tai naulan katkelma. Pituus: 6,8 cm.
- ME1084:166 Yksikkö M1084. Metallifragmentti, 2 kpl. . Naulan kantoja?
- ME1084:167 Yksikkö M1084. Rautanaula, 9 kpl. . Naulan katkelmia. Kannat puuttuvat.
- ME1084:168 Yksikkö M1084. Rautanaula, 8 kpl. . Korrodoituneita nauvoja. Katkelmallisia.
- ME1084:169 Yksikkö M1084. Metallifragmentti, 8 kpl. . Fragmentteja. Pyöreähköjä. Suurimman halkaisija: 3,0 cm.
- ME1084:170 Yksikkö M1084. Rautanaula, 8 kpl. . Naulan katkelmia. Kannat puuttuvat.
- ME1084:171 Yksikkö M1084. Rautanaula, 3 kpl. . Korrodoituneita nauvoja.
- ME1084:172 Yksikkö M1084. Metallifragmentti, 7 kpl. . Fragmentteja. Pyörästyneitä. Joukossa mahdollisesti naulan katkelmia. Suurimman halkaisija: 2,9 cm.
- ME1084:173 Yksikkö M1084. Metalliesine, 1 kpl. . Suurikokoinen naula? Pituus: 9,1 cm.
- ME1084:174 Yksikkö M1084. Rautanaula, 5 kpl. . Nauvoja. Pieniä.
- ME1084:175 Yksikkö M1084. Rautanaula, 5 kpl. . Naulan katkelmia. Kannat puuttuvat.
- ME1084:176 Yksikkö M1084. Rautanaula, 2 kpl. . Naulan kantoja?
- ME1084:177 Yksikkö M1084. Rautanaula, 11 kpl. . Nauvoja. Pieniä, joukossa hevosenkenkänauloja.
- ME1084:178 Yksikkö M1084. Rautanaula, 6 kpl. . Naulan katkelmia. Kannat puuttuvat.
- ME1084:179 Yksikkö M1084. Rautanaula, 3 kpl. . Korrodoituneita nauvoja?
- ME1084:180 Yksikkö M1084. Rautanaula, 1 kpl. . Suuri naula. Poikkileikkaus nelikulmainen. Hyväkuntoinen.
- ME1084:181 Yksikkö M1084. Rautanaula, 7 kpl. . Naulan katkelmia. Kannat puuttuvat.
- ME1084:182 Yksikkö M1084. Rautanaula, 2 kpl. . Nauvoja. Pieniä.
- ME1084:183 Yksikkö M1084. Metallifragmentti, 1 kpl. . Litteähkö katkelma. Mahdollisesti naulan katkelma. Pituus: 4,8 cm.
- ME1084:184 Yksikkö M1084. Rautanaula, 6 kpl. . Nauvoja. Pieniä.
- ME1084:185 Yksikkö M1084. Rautanaula, 5 kpl. . Korrodoituneita nauvoja?
- ME1084:186 Yksikkö M1084. Rautanaula, 4 kpl. . Nauvoja. Pieniä.
- ME1084:187 Yksikkö M1084. Rautanaula, 3 kpl. . Naulan katkelmia. Kannat puuttuvat.
- ME1084:188 Yksikkö M1084. Metallifragmentti, 1 kpl. . Poikkileikkaukseltaan pyöreää varrasta. Toisessa päässä kookas nuppi? Luetteloiu ennen konservointia korroosion ja maan peittämänä. Pituus: 9,1cm, halkaisija paksuimmasta kohdasta: 3,2 cm.
- ME1084:189 Yksikkö M1084. Rautanaula, 1 kpl. . Suuri naula. Hyväkuntoinen.
- ME1084:190 Yksikkö M1084. Metallifragmentti, 3 kpl. . Fragmentteja. Suurimman halkaisija: 2,2 cm.
- ME1084:191 Yksikkö M1084. Metallifragmentti, 1 kpl. . Korrodoitunut fragmentti. Tynnyrimäinen, mahdollisesti naula. Halkaisija: 4,0 cm.
- ME1084:192 Yksikkö M1084. Rautanaula, 10 kpl. . Naulan katkelmia. Kannat puuttuvat.
- ME1084:193 Yksikkö M1084. Rautanaula, 1 kpl. . Naulan kanta.
- ME1084:194 Yksikkö M1084. Rautanaula, 2 kpl. . Nauvoja. Kookkaita.
- ME1084:195 Yksikkö M1084. Metallifragmentti, 1 kpl. . Pitkänomainen katkelma. Mahdollisesti naula. Pituus: 5,3 cm.
- ME1084:196 Yksikkö M1084. Rautanaula, 2 kpl. . Nauvoja. Kookkaita, korrodoituneita.
- ME1084:197 Yksikkö M1084. Rautanaula, 2 kpl. . Naulan katkelmia?
- ME1084:198 Yksikkö M1084. Metallifragmentti, 1 kpl. . Pyöreähkö korrodoitunut fragmentti. Reunasta työntyy esiin terävän piikin jäänne. Mahdollisesti naula. Halkaisija: 3,1 cm.
- ME1084:199 Yksikkö M1084. Rautanaula, 2 kpl. . Naulan katkelmia?
- ME1084:200 Yksikkö M1084. Metallifragmentti, 1 kpl. . Korrodoitunut fragmentti. Epäsymmetrinen. Halkaisija: 2,7 cm.
- ME1084:201 Yksikkö M1084. Metallifragmentti, 1 kpl. . Poikkileikkaukseltaan pyöreää varrasta. Taivutettu tai taipunut V-kirjaimen muotoon. Toisessa päässä litteä nuppi, toinen pää poikki? Luetteloiu ennen konservointia korroosion ja maan peittämänä. "V:n sakaroiden" välinen etäisyys: 7,2 cm.
- ME1084:202 Yksikkö M1084. Metallifragmentti, 6 kpl. . Fragmentteja. Joukossa todennäköisesti naulan katkelmia.
- ME1084:203 Yksikkö M1084. Rautanaula, 4 kpl. . Nauvoja. Pieniä.

- ME1084:204 Yksikkö M1084. Rautanaula, 2 kpl. . Naulan katkelmia.
- ME1084:205 Yksikkö M1084. Metallifragmentti, 3 kpl. . Korrodoituneita katkelmia. Epäsymmetrisiä. Suurimman pituus: 4,6 cm.
- ME1084:206 Yksikkö M1084. Metallifragmentti, 1 kpl. . Litteä fragmentti. Epäsymmetrinen. Halkaisija: 3,2 cm.
- ME1084:207 Yksikkö M1084. Metallifragmentti, 1 kpl. . Korrodoitunut katkelma. Mahdollisesti naula.
- ME1084:208 Yksikkö M1084. Metallifragmentti, 5 kpl. . Naulojen kantoja? Korrodoituneita.
- ME1084:209 Yksikkö M1084. Metallifragmentti, 3 kpl. . Korrodoituneita fragmentteja. Pyöritysteitä.
- ME1084:210 Yksikkö M1084. Metallifragmentti, 1 kpl. . Korrodoitunut katkelma. Litteähkö, soikeahko. Mitat: 6,2 cm x 4,2 cm x 2,5 cm.
- ME1084:500 Yksikkö M1084. Rautanaula, 2 kpl. . Nauloja. Korrodoituneita, poikki.
- ME1088:001 Yksikkö M1088. Metallifragmentti, 1 kpl. . Korrodoitunut fragmentti. Pitkänomainen, epäsymmetrinen. Pituus: 4,5 cm.
- ME1088:002 Yksikkö M1088. Metallifragmentti, 3 kpl. . Nauloja. Ohuita. Resenttejä?
- ME1088:003 Yksikkö M1088. Rautanaula, 1 kpl. . Naulan kanta.
- ME1088:004 Yksikkö M1088. Rautanaula, 4 kpl. . Nauloja ja yksi naulan katkelma.
- ME1088:005 Yksikkö M1088. Rautanaula, 1 kpl. . Naula. Kookas.
- ME1088:006 Yksikkö M1088. Metallifragmentti, 1 kpl. . Poikkileikkaukseltaan pyöreää varrasta. Toinen pää terävä, toinen pää poikki. Taipunut mutkalle. Pituus: 9,5 cm.
- ME1088:007 Yksikkö M1088. Metallifragmentti, 1 kpl. . Fragmentti. Pronssia? Halkaisija: 2,0 cm.
- ME1088:008 Yksikkö M1088. Metalliesine, 1 kpl. . Koukku. Luetteloitu ennen konservointia korroosion ja maan peittämänä. Pituus: 5,7 cm.
- ME1088:009 Yksikkö M1088. Metallifragmentti, 1 kpl. . Litteähkö fragmentti. Nelikulmainen. Mitat: 2,3 cm x 3,0 cm.
- ME1088:010 Yksikkö M1088. Rautanaula, 1 kpl. . Naula. Pieni.
- ME1088:011 Yksikkö M1088. Rautanaula, 1 kpl. . Naulan katkelma?
- ME1088:012 Yksikkö M1088. Metallifragmentti, 1 kpl. . Korrodoitunut fragmentti. Pitkänomainen, poikkileikkaus pyöreähkö. Mitat: 7,2 cm x 2,7 cm x 2,3 cm.
- ME1088:013 Yksikkö M1088. Metallifragmentti, 1 kpl. . Korrodoitunut fragmentti. Litteähkö, pyöreähkö.
- ME1088:014 Yksikkö M1088. Metallifragmentti, 1 kpl. . Korrodoitunut fragmentti. Pallomainen. Halkaisija: 3,4 cm.
- ME1088:015 Yksikkö M1088. Metallifragmentti, 1 kpl. . Litteä fragmentti. Pyöreähkö. Halkaisija: 2,1 cm.
- ME1088:016 Yksikkö M1088. Rautanaula, 2 kpl. . Naulan katkelmia. Kannat puuttuvat.
- ME1088:017 Yksikkö M1088. Metallifragmentti, 3 kpl. . Nauloja tai hevosenkenkänauloja. Korrodoituneita.
- ME1088:018 Yksikkö M1088. Metallifragmentti, 1 kpl. . Korrodoituneita fragmentteja. Mahdollisesti nauloja.
- ME1088:019 Yksikkö M1088. Metalliesine, 1 kpl. . Pinsetit? Kaksi pronssilevyä korrodoitunut yhteen. Esineen toinen pää ehjä, toinen vaurioitunut. Pituus: 5,6 cm.
- ME1089:001 Yksikkö M1089. Rautanaula, 5 kpl. . Nauloja. Korrodoituneita, osa poikki.
- ME1089:002 Yksikkö M1089. Metallifragmentti, 1 kpl. . Korrodoitunut fragmentti. Soikeahko. Halkaisija: 4,6 cm.
- ME1089:003 Yksikkö M1089. Rautanaula, 3 kpl. . Nauloja. Pieniä, korrodoituneita.
- ME1089:004 Yksikkö M1089. Metalliesine, 1 kpl. . Kookas naula? Luetteloitu ennen konservointia paksun korroosio- ja maakerroksen peittämänä.
- ME1089:005 Yksikkö M1089. Rautanaula, 2 kpl. . Naula ja naulan katkelma. Pitkiä.
- ME1089:006 Yksikkö M1089. Metallifragmentti, 1 kpl. . Fragmentti. Pronssia? Halkaisija: 2,5 cm.
- ME1089:007 Yksikkö M1089. Rautanaula, 3 kpl. . Nauloja. Korrodoituneita, yksi vääntynyt.
- ME1089:008 Yksikkö M1089. Metallifragmentti, 1 kpl. . Litteähkö, soikea fragmentti. Pituus: 6,2 cm.
- ME1089:009 Yksikkö M1089. Rautanaula, 4 kpl. . Nauloja. Korrodoituneita. Katkellmallisia?
- ME1089:010 Yksikkö M1089. Metallifragmentti, 2 kpl. . Fragmentteja. Pronssia? Suuremman halkaisija: 2,3 cm.
- ME1089:011 Yksikkö M1089. Metalliesine, 1 kpl. . Panssarinuolenkärki. Luetteloitu ennen konservointia korroosion peittämänä. Pituus: 7,4 cm.
- ME1089:012 Yksikkö M1089. Metallifragmentti, 1 kpl. . Litteän esineen fragmentti. Tasalevyinen, ilmeisesti molemmista päistään poikki. Pituus: 11,4 cm.
- ME1089:013 Yksikkö M1089. Metallifragmentti, 1 kpl. . Levyn katkelma. Kulmikas, tasalevyinen, molemmissa kapeissa päissä ulokkeet keskenään symmetrisesti. Mitat: 8,5 cm x 3,3 cm.
- ME1089:014 Yksikkö M1089. Metalliesine, 1 kpl. . Veitsen terä. Kokonainen, ruoto ehjä. Pituus: 12,8 cm.
- ME1089:015 Yksikkö M1089. Rautanaula, 1 kpl. . Naula. Kookas.
- ME1089:016 Yksikkö M1089. Rautanaula, 1 kpl. . Naula. Katkennut.
- ME1089:017 Yksikkö M1089. Metallifragmentti, 1 kpl. . Litteä fragmentti. Halkaisija: 2,2 cm .
- ME1089:018 Yksikkö M1089. Rautanaula, 3 kpl. . Nauloja.
- ME1089:019 Yksikkö M1089. Metallifragmentti, 1 kpl. . Pitkänomainen, litteähkö katkelma. Toisella puolella keskellä niitin jäännös? Pituus: 4,9 cm.
- ME1089:020 Yksikkö M1089. Metalliesine, 1 kpl. . Kuulan katkelma. Pieni fragmentti kookkaan esineen pinnasta. Halkaisija: n. 12 cm.
- ME1089:021 Yksikkö M1089. Rautanaula, 2 kpl. . Nauloja.
- ME1089:022 Yksikkö M1089. Metallifragmentti, 4 kpl. . Litteäköjä fragmentteja. Epäsymmetrisiä, eivät liene samasta esineestä. Suurimman halkaisija: 4,2 cm.
- ME1089:023 Yksikkö M1089. Metallifragmentti, 1 kpl. . Levyn katkelma. Korroosion ja maamöykyn sisällä. Halkaisija: 1,7 cm.
- ME1089:024 Yksikkö M1089. Metallifragmentti, 1 kpl. . Pitkänomainen katkelma. Luetteloitu ennen konservointia korroosion ja maan peittämänä. Mahdollisesti naula. Pituus: 6,0 cm.
- ME1089:025 Yksikkö M1089. Metallifragmentti, 1 kpl. . Korrodoitunut fragmentti. Epäsymmetrinen. Mitat: 3,1 cm x 2,7 cm x 1,9 cm.
- ME1089:026 Yksikkö M1089. Metallifragmentti, 1 kpl. . Korrodoitunut fragmentti. Terävän esineen terän katkelma? Pituus: 3,7 cm.
- ME1089:027 Yksikkö M1089. Metallifragmentti, 3 kpl. . Korrodoituneita katkelmia. Pyöritysteitä. Suurimman halkaisija: 4,2 cm.
- ME1089:028 Yksikkö M1089. Metallifragmentti, 1 kpl. . Työvälineen terä? Litteä, kolmiomainen, poikki. Pituus: 7,2 cm.
- ME1089:029 Yksikkö M1089. Metallifragmentti, 1 kpl. . Korrodoitunut fragmentti. Soikeahko, toisessa päässä terän, kiinnikkeen tai ulokkeen jäännös. Mitat: 7,0 cm x 3,8 cm x 2,3 cm.
- ME1089:030 Yksikkö M1089. Metallifragmentti, 1 kpl. . Korrodoitunut fragmentti. Epäsymmetrinen. Mitat: 9,3 cm x 5,3 cm x 4,2 cm.
- ME1089:031 Yksikkö M1089. Metallifragmentti, 1 kpl. . Korrodoitunut fragmentti. Pitkänomainen, epäsymmetrinen. Mitat: 7,8 cm x

- 4,0 cm x 3,4 cm .
- ME1089:032 Yksikkö M1089. Metallifragmentti, 1 kpl. . Korrodoitunut fragmentti. Todennäköisesti katkelma pitkänomaisen esineen päästä. Mitat: 3,9 cm x 2,3 cm x 1,8 cm.
- ME1089:033 Yksikkö M1089. Rautanaula, 2 kpl. . Naulan katkelmia?
- ME1089:034 Yksikkö M1089. Rautanaula, 3 kpl. . Naulan katkelmia. Kannat puuttuvat.
- ME1089:035 Yksikkö M1089. Metallifragmentti, 1 kpl. . Korrodoitunut fragmentti. Pitkänomainen, pyörinyt, mahdollisesti naula. Pituus: 4,6 cm.
- ME1089:036 Yksikkö M1089. Metallifragmentti, 1 kpl. . Korrodoitunut fragmentti. Pitkänomainen, soikeahko. Pituus: 4,5 cm.
- ME1089:037 Yksikkö M1089. Rautanaula, 3 kpl. . Korrodoituneita nauvoja.
- ME1089:038 Yksikkö M1089. Rautanaula, 3 kpl. . Korrodoituneita nauvoja, katkelmallisia.
- ME1089:039 Yksikkö M1089. Metallifragmentti, 9 kpl. . Fragmentteja. Osa pyörinyttä, osa litteitä. Suurimman halkaisija: 2,5 cm.
- ME1089:040 Yksikkö M1089. Metallifragmentti, 1 kpl. . Pitkänomainen katkelma. Hieman kaareva, epäsymmetrinen, keskellä kiinnikkeen tai ulokkeen jäänte. Pituus: 5,2 cm.
- ME1089:041 Yksikkö M1089. Metallifragmentti, 1 kpl. . Poikkileikkaukseltaan pyöreää varrasta. Ohenee toiseen päähän, toinen pää poikki. Sivulla levymäisen ulokkeen jäänte. Avaimen katkelma? Pituus: 6,5 cm.
- ME1089:042 Yksikkö M1089. Metallifragmentti, 5 kpl. . Naulan katkelmia?
- ME1089:043 Yksikkö M1089. Rautanaula, 6 kpl. . Naulan kantoja.
- ME1089:044 Yksikkö M1089. Rautanaula, 7 kpl. . Naulan katkelmia. Kannat puuttuvat.
- ME1089:045 Yksikkö M1089. Rautanaula, 1 kpl. . Naula. Pitkä, hyväkuntoinen.
- ME1089:046 Yksikkö M1089. Metallifragmentti, 1 kpl. . Naula? Esineeseen on korrodoitunut kiinni tiilenkappale.
- ME1089:047 Yksikkö M1089. Metallifragmentti, 1 kpl. . Korrodoitunut katkelma. Kuutiomainen, keskellä lovi? Mitat: 3,3 cm x 2,4 cm x 2,6 cm.
- ME1089:048 Yksikkö M1089. Metallifragmentti, 1 kpl. . Korrodoitunut fragmentti. Litteähkö, soikeahko. Mitat: 3,7 cm x 3,0 cm x 1,8 cm.
- ME1089:049 Yksikkö M1089. Rautanaula, 7 kpl. . Nauvoja. Korrodoituneita, katkenneita.
- ME1089:050 Yksikkö M1089. Rautanaula, 8 kpl. . Naulan katkelmia. Korrodoituneita, kannat puuttuvat. Joukossa sekä kookkaiden nauvojen katkelmia että pieniä fragmentteja.
- ME1089:051 Yksikkö M1089. Metallifragmentti, 1 kpl. . Korrodoitunut katkelma. Mahdollisesti naula.
- ME1089:052 Yksikkö M1089. Metalliesine, 1 kpl. . Suurehko naula? Rautaan on korrodoitunut kiinni tiilenkappale.
- ME1089:053 Yksikkö M1089. Rautanaula, 3 kpl. . Nauvoja. Korrodoituneita, katkenneita.
- ME1089:054 Yksikkö M1089. Rautanaula, 2 kpl. . Naulan katkelmia. Kannat puuttuvat.
- ME1089:055 Yksikkö M1089. Metallifragmentti, 2 kpl. . Fragmentteja. Pyörinyttä. Halkaisijat: 2,8 cm ja 2,9 cm.
- ME1089:056 Yksikkö M1089. Rautanaula, 3 kpl. . Naulan katkelmia. Kannat puuttuvat.
- ME1089:057 Yksikkö M1089. Rautanaula, 1 kpl. . Naulan katkelma. Ohut, resentti?
- ME1089:058 Yksikkö M1089. Metallifragmentti, 1 kpl. . Korrodoitunut fragmentti. Mahdollisesti naulan katkelma. Halkaisija: 3,3 cm.
- ME1089:059 Yksikkö M1089. Metallifragmentti, 1 kpl. . Korrodoitunut fragmentti. Kuutiomainen. Mitat: 4,9 cm x 4,8 cm x 2,7 cm.
- ME1089:060 Yksikkö M1089. Metallifragmentti, 1 kpl. . Korrodoitunut fragmentti. Halkaisija: 2,4 cm.
- ME1091:001 Yksikkö M1091. Metallifragmentti, 1 kpl. . Hieman epäsymmetrinen pallo. Ilmeisesti irronnut jostakin esineestä, murtumapinta lienee erotettavissa. Halkaisija: 1,9 cm.
- ME1091:002 Yksikkö M1091. Metallifragmentti, 1 kpl. . Kaareva, epäsymmetrinen katkelma. Mahdollisesti naula? Toinen pää poikki. Pituus: 4,8 cm.
- ME1092:001 Yksikkö M1092. Rautanaula, 4 kpl. . Nauvoja ja yksi naulan katkelma.
- ME1094:001 Yksikkö M1094. Rautanaula, 2 kpl. . Nauvoja. Kookkaita.
- ME1094:002 Yksikkö M1094. Metallifragmentti, 1 kpl. . Ontto, kaareva katkelma. Halkaisija: 1,9 cm.
- ME1094:003 Yksikkö M1094. Rautanaula, 2 kpl. . Naulan katkelmia. Kannat puuttuvat.
- ME1094:004 Yksikkö M1094. Metallifragmentti, 2 kpl. . Korrodoituneita fragmentteja. Soikeahkoja. Halkaisijat: 3,8 cm ja 4,2 cm.
- ME1094:005 Yksikkö M1094. Metallifragmentti, 2 kpl. . Fragmentteja. Halkaisijat: 2,4 cm ja 1,7 cm.
- ME1095:001 Yksikkö M1095. Metalliesine, 1 kpl. . Veitsen tai muun työvälineen terän katkelma? Luetteloitu ennen luettelointia korroosion ja maan peittämänä. Pituus: 6,7 cm.
- ME1095:002 Yksikkö M1095. Metallifragmentti, 2 kpl. . Korrodoituneita nauvoja?
- ME1095:003 Yksikkö M1095. Metalliesine, 1 kpl. . Nelikulmainen, kulumistaan pyörinyttä, litteä esine. Luetteloitu ennen konservointia korroosion ja maan peittämänä. Alapinta tasainen, yläpinta mahdollisesti hieman kupera. Mitat: 4,1 cm x 4,3 cm.
- ME1099:001 Yksikkö M1099. Metallifragmentti, 1 kpl. . Laastia, jossa sisällä rautaa. Fragmentin halkaisija: n. 10 cm. Rautaa näkyvissä yhdellä sivulla.
- ME1103:001 Yksikkö M1103. Rautanaula, 5 kpl. . Nauvoja.
- ME1103:002 Yksikkö M1103. Metalliesine, 2 kpl. . Kaksi litteää katkelmaa todennäköisesti samasta esineestä. Toinen katkelmista lähes tasaleveä, toinen epäsymmetrinen. Pituudet: 4,2 cm ja 4,7 cm.
- ME1103:003 Yksikkö M1103. Rautanaula, 6 kpl. . Nauvoja.
- ME1103:004 Yksikkö M1103. Rautanaula, 2 kpl. . Nauvoja.
- ME1107:001 Yksikkö M1107. Metallifragmentti, 1 kpl. . Litteää pronssivarrasta. Päässä ilmeisesti nuppi, korroosion peitossa. Pituus: 2,6 cm.
- ME1107:002 Yksikkö M1107. Rautanaula, 4 kpl. . Nauvoja. Korrodoituneita.
- ME1107:003 Yksikkö M1107. Metallifragmentti, 1 kpl. . Korrodoitunut katkelma. Pitkänomainen, litteä, nelikulmainen. Mitat: 5,7 cm x 2,8 cm x 1,7 cm.
- ME1107:004 Yksikkö M1107. Rautanaula, 3 kpl. . Nauvoja. Kaksi kookasta naulaa ja yksi pienen naulan katkelma.
- ME1107:005 Yksikkö M1107. Metallifragmentti, 3 kpl. . Litteitä fragmentteja mahdollisesti samasta esineestä. Kulmikkaita. Halkaisijat: 3,3 cm, 3,2 cm ja 3,2 cm.
- ME1107:006 Yksikkö M1107. Metallifragmentti, 2 kpl. . Korrodoituneita fragmentteja. Litteähköjä. Halkaisijat: 2,7 cm ja 2,2 cm.
- ME1107:007 Yksikkö M1107. Metallifragmentti, 4 kpl. . Korrodoituneita fragmentteja. Epäsymmetrisiä. Suurimman halkaisija: 3,2 cm.
- ME1107:008 Yksikkö M1107. Metallifragmentti, 2 kpl. . Korrodoituneita fragmentteja. Pallomaisia. Halkaisijat: 1,5 cm ja 1,7 cm.

- ME1107:009 Yksikkö M1107. Rautanaula, 4 kpl. . Naulan katkelmia.
- ME1109:001 Yksikkö R1109. Metalliesine, 1 kpl. . Nappi. Pyöreä, ohutta pronssilevyä, ontto. Toinen puoli litteä, taustalla pyöreä ehjä kiinnityslenkki. Toinen puoli kupera "kansi", irronnut, ehjä. Pinta kumuinen, ennen konservointia ei näkyvissä koristelua. Halkaisija: 2,9 cm.
- ME1115:001 Yksikkö M1115. Metalliesine, 1 kpl. . Puikko. Kokonainen. Poikkileikkaus nelikulmainen, molemmat päät terävät. Paksuin kohta keskellä. Pituus: 7,6 cm.
- ME1115:002 Yksikkö M1115. Rautanaula, 1 kpl. . Naula. Pitkä.
- ME1115:003 Yksikkö M1115. Rautanaula, 2 kpl. . Nauloja. Poikkileikkaukseltaan nelikulmaisia, molemmat poikki.
- ME1116:001 Yksikkö M1116. Metallifragmentti, 1 kpl. . Pitkänomainen tunnistamattomaksi korrodoitunut katkelma. Pituus: 5,9 cm.
- ME1116:002 Yksikkö M1116. Metallifragmentti, 1 kpl. . Epäsymmetrinen korrodoitunut fragmentti. Mitat: 6,0 cm x 4,5 cm x 3,0 cm. -
- ME1117:001 Yksikkö M1117. Metallifragmentti, 3 kpl. . Fragmentteja, mahdollisesti naulan katkelmia.
- ME1117:002 Yksikkö M1117. Rautanaula, 1 kpl. . Naula.
- ME1117:003 Yksikkö M1117. Metallifragmentti, 1 kpl. . Korrodoitunut fragmentti. Pyöreähkö. Halkaisija: 4,2 cm.
- ME1119:001 Yksikkö M1119. Metallifragmentti, 1 kpl. . Litteähkö, soikeahko katkelma. Pituus: 7,0 cm.
- ME1119:002 Yksikkö M1119. Metallifragmentti, 1 kpl. . Pitkänomainen katkelma. Luetteloitu ennen konservointia korrodoituneena. Hieman kaareva, poikkileikkaukseltaan pyöreähkö, ohenee molempiin päihin, mahdollisesti poikki. Pituus: 10,7 cm, halkaisija keskeltä: 2,5 cm.
- ME1119:003 Yksikkö M1119. Rautanaula, 3 kpl. . Kookas, korrodoitunut naula ja kaksi fragmenttia, todennäköisesti naulan katkelmia.
- ME1119:004 Yksikkö M1119. Metallifragmentti, 1 kpl. . Fragmentti. Pronssia? Halkaisija: 1,7 cm.
- ME1119:005 Yksikkö M1119. Metallifragmentti, 1 kpl. . Levyn katkelma. Nelikulmainen, epäsymmetrinen. Mitat: 3,4 cm x 3,7 cm.
- ME1119:006 Yksikkö M1119. Metallifragmentti, 2 kpl. . Kaksi epäsymmetristä katkelmaa, eivät samasta esineestä. Suuremman halkaisija: 3,2 cm.
- ME1119:007 Yksikkö M1119. Metalliesine, 1 kpl. . Pyöreä, litteä esine? Luetteloitu ennen konservointia korroosion ja maan peittämänä. Halkaisija: 3,0 cm. Kokoonsa nähden kevyt.
- ME1119:008 Yksikkö M1119. Rautanaula, 1 kpl. . Naula.
- ME1119:009 Yksikkö M1119. Rautanaula, 8 kpl. . Nauloja. Korrodoituneita, osa poikki.
- ME1119:010 Yksikkö M1119. Rautanaula, 2 kpl. . Naulan katkelmia. Kannat puuttuvat.
- ME1119:011 Yksikkö M1119. Rautanaula, 1 kpl. . Naula. Poikki.
- ME1119:012 Yksikkö M1119. Rautanaula, 2 kpl. . Naulan katkelmia. Korrodoituneita.
- ME1119:013 Yksikkö M1119. Rautanaula, 3 kpl. . Naulan kantoja.
- ME1119:014 Yksikkö M1119. Metallifragmentti, 1 kpl. . Levyn fragmentti. Nelikulmainen, hieman epäsymmetrinen. Mitat: 3,2 cm x 2,7 cm.
- ME1121:001 Yksikkö M1121. Rautanaula, 1 kpl. . Naula. Poikki.
- ME1126:001 Yksikkö M1126. Rautanaula, 1 kpl. . Naula. Kookas.
- ME1128:001 Yksikkö M1128. Metallifragmentti, 1 kpl. . Levyä. Taipunut noin kerroin. Fragmentin mitat taipuneena: 6,4 cm x 3,8 cm x 1,3 cm.
- ME1128:002 Yksikkö M1128. Metallifragmentti, 1 kpl. . Pitkänomainen katkelma. Luetteloitu ennen konservointia korroosion peittämänä. Litteähköä tukevaa varrasta, päässä ilmeisesti nuppi, keskellä mahdollisesti kookkaan niitin jääne. Pituus: 11,5 cm, leveys: 4,1 cm. Mahdollisesti saranan tai heloituksen katkelma.
- ME1128:003 Yksikkö M1128. Rautanaula, 5 kpl. . Nauloja. Hyväkuntoisia, ohuita.
- ME1128:004 Yksikkö M1128. Rautanaula, 3 kpl. . Nauloja. Korrodoituneita.
- ME1128:005 Yksikkö M1128. Metallifragmentti, 5 kpl. . Naulan katkelmia? Poikkileikkaukseltaan nelikulmaisia vartaan katkelmia.
- ME1128:006 Yksikkö M1128. Rautanaula, 5 kpl. . Hevosenkenkänauloja.
- ME1128:007 Yksikkö M1128. Rautanaula, 2 kpl. . Nauloja. Pieniä.
- ME1128:008 Yksikkö M1128. Metallifragmentti, 2 kpl. . Fragmentteja. Halkaisijat: 2,7 cm ja 3,0 cm.
- ME1128:009 Yksikkö M1128. Rautanaula, 8 kpl. . Nauloja ja naulan katkelmia. Ohuita.
- ME1128:010 Yksikkö M1128. Rautanaula, 2 kpl. . Nauloja. Korrodoituneita.
- ME1128:011 Yksikkö M1128. Rautanaula, 1 kpl. . Hevosenkenkänaula.
- ME1128:012 Yksikkö M1128. Metalliesine, 1 kpl. . Naula tai terä. Pituus: 6,8 cm.
- ME1128:013 Yksikkö M1128. Metalliesine, 1 kpl. . Naula? Pituus: 7,1 cm.
- ME1128:014 Yksikkö M1128. Metallifragmentti, 1 kpl. . Litteän vartaan katkelma. Pituus: 8,6 cm.
- ME1128:015 Yksikkö M1128. Metallifragmentti, 1 kpl. . Litteän vartaan katkelma. Hieman taipunut.
- ME1128:016 Yksikkö M1128. Metallifragmentti, 2 kpl. . Naulan katkelmia? Pieniä fragmentteja.
- ME1128:017 Yksikkö M1128. Metallifragmentti, 1 kpl. . Naulan katkelma? Pituus: 4,9 cm.
- ME1128:018 Yksikkö M1128. Metallifragmentti, 1 kpl. . Fragmentti. Halkaisija: 3,2 cm.
- ME1129:001 Yksikkö M1129. Metalliesine, 1 kpl. . Kolmiomainen terä. Kokonainen esine. Toinen pää ohut ruoto. Pituus: 5,0 cm.
- ME1129:002 Yksikkö M1129. Metallifragmentti, 1 kpl. . Litteä fragmentti. Toinen pää kapea, kaareva. Toinen pää levenee katkelman pituusakseliin nähden epäsymmetrisesti, murtunut. Mitat: 9,4 cm x 4,6 cm.
- ME1129:003 Yksikkö M1129. Metalliesine, 1 kpl. . Avaimen katkelma? Pitkänomainen, poikkileikkaukseltaan pyöreä varsi, jonka toisessa päässä litteä nuppi. Toisessa päässä levymäinen levynnys, todennäköisesti avaimen katkelmallinen lehti. Pituus: 13,0 cm.
- ME1129:004 Yksikkö M1129. Metalliesine, 1 kpl. . Ohuesta pronssilevystä valmistetun soikean esineen katkelma. Kuppimainen, litteähkö, löytöön kuuluu ainakin yksi erillinen pronssifragmentti samasta esineestä. Halkaisija 3,2 cm. Heikkokuntoinen.
- ME1129:005 Yksikkö M1129. Rautanaula, 9 kpl. . Nauloja. Pitkiä. Joukossa yksi naulan katkelma.
- ME1129:006 Yksikkö M1129. Metallifragmentti, 5 kpl. . Naulan katkelmia? Eripaksuisia vartaan katkelmia.
- ME1129:007 Yksikkö M1129. Rautanaula, 2 kpl. . Hevosenkenkänauloja.
- ME1129:008 Yksikkö M1129. Rautanaula, 2 kpl. . Nauloja. Pieniä.
- ME1129:009 Yksikkö M1129. Metallifragmentti, 1 kpl. . Litteää lyijyvarrasta, todennäköisesti ikkunan lyijypuitetta. Taipunut mutkalle ja kierteelle.
- ME1129:010 Yksikkö M1129. Rautanaula, 3 kpl. . Nauloja. Erikokoisia.

- ME1129:011 Yksikkö M1129. Metallifragmentti, 2 kpl. . Naulan katkelmia? Litteän ja poikkileikkaukseltaan nelikulmisen vartaan katkelmat.
- ME1129:012 Yksikkö M1129. Metallifragmentti, 1 kpl. . Levyn katkelma. Nelikulmainen. Kolme ehjää reunaa, neljäs reuna murtumapinta. Mitat: 3,5 cm x 5,5 cm.
- ME1129:013 Yksikkö M1129. Metallifragmentti, 1 kpl. . Levy. Soikea. Mitat: 5,0 cm x 3,1 cm.
- ME1134:001 Yksikkö M1134. Metallifragmentti, 1 kpl. . Levy. Taipunut, murtunut. Mitat: 2,8 cm x 4,2 cm.
- ME1134:002 Yksikkö M1134. Rautanaula, 2 kpl. . Nauloja. Pieniä, toinen ilmeisesti hevosenkenkänaula.
- ME1134:003 Yksikkö M1134. Metalliesine, 1 kpl. . Veitsen terän kärki. Poikki. Luetteloitu ennen konservointia korroosion peittämänä. Pituus: 6,3 cm.
- ME1134:004 Yksikkö M1134. Metallifragmentti, 1 kpl. . Litteä epäsymmetrinen fragmentti. Luetteloitu ennen konservointia korroosion peittämänä. Toisessa reunassa kaarevia ulokkeita, toinen reuna suora. Toisessa päässä pyöreähkö nuppi, toisessa päässä katkennut kahva tai kiinnike. Pituus: 6,6 cm.
- ME1134:005 Yksikkö M1134. Rautanaula, 2 kpl. . Naulan katkelmia. Kannat puuttuvat.
- ME1134:006 Yksikkö M1134. Metalliesine, 1 kpl. . Ristin muotoinen esine. Kolme lyhyttä ja yksi pidempi sakara. Pitkän sakanan pää taipunut. Mitat: 3,8 cm x 2,8, cm x 1,3 cm.
- ME1134:007 Yksikkö M1134. Rautanaula, 1 kpl. . Naula.
- ME1134:008 Yksikkö M1134. Rautanaula, 2 kpl. . Hevosenkenkänauloja.
- ME1134:009 Yksikkö M1134. Rautanaula, 1 kpl. . Naulan katkelma. Kanta puuttuu.
- ME1135:001 Yksikkö M1135. Metalliesine, 1 kpl. . Työvälineen terä? Katkennut kahteen osaan. Pituuteensa nähden ohut ja kapea, kapenee toiseen päähän. Katkelmien pituudet: 8,8, cm ja 5,4 cm.
- ME1135:002 Yksikkö M1135. Rautanaula, 20 kpl. . Nauloja. Pitkiä, melko hyväkuntoisia.
- ME1135:003 Yksikkö M1135. Metalliesine, 1 kpl. . Koukku. Hevosenkengän muotoinen, toisessa sakarassa ohut varras esineen asentoon nähden ulos päin. Mitat: 2,6 cm x 4,6 cm.
- ME1135:004 Yksikkö M1135. Metalliesine, 1 kpl. . Veitsen terä. Kapea, tasalevyinen, kärki poikki. Pitkästä ruodosta suurin osa säilynyt, kaksi kahvan kiinnitysniittä paikoillaan. Pituus: 17,0 cm.
- ME1135:005 Yksikkö M1135. Rautanaula, 4 kpl. . Naulan katkelmia. Korrodoituneita, pitkiä.
- ME1135:006 Yksikkö M1135. Rautanaula, 7 kpl. . Nauloja. Pieniä.
- ME1135:007 Yksikkö M1135. Rautanaula, 2 kpl. . Hevosenkenkänauloja.
- ME1135:008 Yksikkö M1135. Rautanaula, 7 kpl. . Naulan katkelmia. Kannat puuttuvat.
- ME1135:009 Yksikkö M1135. Metallifragmentti, 2 kpl. . Poikkileikkaukseltaan nelikulmisen vartaan katkelmia. Taivutettu tai taipuneet koukkumaisiksi. Toinen katkelmista J-kirjaimen muotoinen, pituus: 7,2 cm, toinen muistuttaa U-kirjainta, "sakaroiden" välinen etäisyys: 3,1 cm.
- ME1135:010 Yksikkö M1135. Rautanaula, 4 kpl. . Nauloja.
- ME1136:001 Yksikkö M1136. Rautanaula, 2 kpl. . Nauloja.
- ME1136:002 Yksikkö M1136. Rautanaula, 1 kpl. . Naula.
- ME1136:003 Yksikkö M1136. Rautanaula, 1 kpl. . Naula. Pitkä.
- ME1136:004 Yksikkö M1136. Metalliesine, 1 kpl. . Koukku. Litteää varrasta. Todennäköisesti alkuperäisessä käyttötarkoituksessaan koukun muotoiseksi tarkoitettu kokonainen esine. Pituus: 3,8 cm.
- ME1137:001 Yksikkö M1137. Rautanaula, 4 kpl. . Nauloja. Keskipokoisia, korrodoituneita.
- ME1137:002 Yksikkö M1137. Metallifragmentti, 1 kpl. . Litteän vartaan katkelma. Toinen pää ehjä, toinen pää poikki. Katkelman keskellä vartaan leveyteen nähden kookas niitti. Rautavanteen katkelma? Mitat: 4,5 cm x 2,1 cm.
- ME1137:003 Yksikkö M1137. Rautanaula, 3 kpl. . Nauloja. Ohuita.
- ME1137:004 Yksikkö M1137. Rautanaula, 3 kpl. . Naulan katkelmia. Kannat puuttuvat.
- ME1137:005 Yksikkö M1137. Rautanaula, 2 kpl. . Nauloja. Korrodoituneita, todennäköisesti hevosenkenkänauloja.
- ME1137:006 Yksikkö M1137. Metallifragmentti, 1 kpl. . Fragmentteja. Mahdollisesti naulan katkelmia. Suurimman halkaisija: 2,1 cm.
- ME1138:001 Yksikkö M1138. Rautanaula, 1 kpl. . Naula. Erittäin suuri.
- ME1138:002 Yksikkö M1138. Rautanaula, 1 kpl. . Naula. Suuri.
- ME1138:003 Yksikkö M1138. Metallifragmentti, 1 kpl. . Korrodoitunut fragmentti. Mahdollisesti naulan katkelma. Halkaisija: 3,2 cm.
- ME1138:004 Yksikkö M1138. Metallifragmentti, 1 kpl. . Korrodoitunut katkelma. Pallomainen. Halkaisija: 3,6 cm.
- ME1138:005 Yksikkö M1138. Rautanaula, 1 kpl. . Naula. Taipunut, mahdollisesti poikki.
- ME1138:006 Yksikkö M1138. Metallifragmentti, 1 kpl. . Varrasta. Toinen pää litteä, toinen poikkileikkaukseltaan pyöreä. Lähellä litteää päätä uloke. Pituus: 9 cm. Avaimen katkelma?
- ME1138:007 Yksikkö M1138. Rautanaula, 2 kpl. . Naulan katkelmia. Toinen katkelmista naulan kanta, toisesta kanta puuttuu.
- ME1138:008 Yksikkö M1138. Rautanaula, 2 kpl. . Naulan katkelmia. Kannat puuttuvat.
- ME1139:001 Yksikkö M1139. Rautanaula, 2 kpl. . Nauloja. Yksi suurikokoinen, yksi pienehkö ja poikki.
- ME1139:002 Yksikkö M1139. Rautanaula, 2 kpl. . Naulan katkelmia. Kannat puuttuvat.
- ME1139:003 Yksikkö M1139. Metallifragmentti, 1 kpl. . Fragmentti. Mahdollisesti naulan katkelma. Halkaisija: 2,1 cm.
- ME1142:001 Yksikkö M1142. Rautanaula, 7 kpl. . Nauloja ja yksi naulan katkelma.
- ME1142:002 Yksikkö M1142. Rautanaula, 9 kpl. . Nauloja. Kookkaita, osa katkenneita.
- ME1142:003 Yksikkö M1142. Metallifragmentti, 1 kpl. . Litteä kulkikas fragmentti. Luetteloitu ennen konservointia korroosion ja maan peittämänä. Kokoonsa nähden kevyt. Mitat: 8,9 cm x 5,0 cm x 2,5 cm.
- ME1142:004 Yksikkö M1142. Metalliesine, 1 kpl. . Tanko. Suora, todennäköisesti kokonainen. Poikkileikkaus soikea? Luetteloitu paksun korroosion peittämänä. Pituus: 8,3 cm.
- ME1142:005 Yksikkö M1142. Metallifragmentti, 1 kpl. . Putken katkelma. Kuparia? Luetteloitu ennen konservointia, täynnä maata. Halkaisija: 2,5 cm, pituus: 3,2 cm.
- ME1142:006 Yksikkö M1142. Metallifragmentti, 1 kpl. . Ohuesta kapeasta suikaleesta kahtia taivutettuja katkelmia, todennäköisesti ikkunan lyijypuitetta.
- ME1142:007 Yksikkö M1142. Rautanaula, 6 kpl. . Nauloja. Suuria.
- ME1142:008 Yksikkö M1142. Metallifragmentti, 1 kpl. . Korrodoitunut fragmentti. Soikeahko. Halkaisija: 5,0 cm.
- ME1142:009 Yksikkö M1142. Rautanaula, 2 kpl. . Naulan katkelmia. Kannat puuttuvat.
- ME1142:010 Yksikkö M1142. Rautanaula, 1 kpl. . Hevosenkenkänaula.
- ME1142:011 Yksikkö M1142. Metallifragmentti, 1 kpl. . Niitti? Mahdollisesti korrodoitunut naula. Pituus: 6,9 cm. Esineeseen on

- korrodoitunut kiinni hammas.
- ME1142:012 Yksikkö M1142. Rautanaula, 3 kpl. . Nauloja. Erittäin suuria.
- ME1142:013 Yksikkö M1142. Rautanaula, 4 kpl. . Naulan katkelmia. Kolmesta puuttuu kanta, neljäs fragmentti on naulan kanta.
- ME1142:014 Yksikkö M1142. Rautanaula, 1 kpl. . Naulan kanta. Erittäin kookas, kolmiomainen.
- ME1142:015 Yksikkö M1142. Rautanaula, 5 kpl. . Nauloja ja naulan katkelmia. Ohuehkoja.
- ME1142:016 Yksikkö M1142. Metallifragmentti, 1 kpl. . Korrodoitunut katkelma. Epäsymmetrinen. Mitat: 8,9 cm x 5,3 cm x 3,9 cm.
- ME1142:017 Yksikkö M1142. Metallifragmentti, 1 kpl. . Korrodoitunut katkelma. Mahdollisesti erittäin kookas, katkennut naula. Pituus: 6,3 cm, halkaisija paksuimmasta kohdasta: 4,0 cm.
- ME1142:018 Yksikkö M1142. Metallifragmentti, 2 kpl. . Korrodoituneita katkelmia. Pallomaisia. Vähintään toinen katkelmista mahdollisesti korrodoitunut naulan katkelma. Halkaisijat: 3,8 cm ja 3,7 cm.
- ME1142:019 Yksikkö M1142. Metallifragmentti, 1 kpl. . Korrodoitunut fragmentti. Pitkänomainen, mahdollisesti naula. Pituus: 5,5 cm.
- ME1142:020 Yksikkö M1142. Metalliesine, 2 kpl. . Niittejä. Hyväkuntoisia.
- ME1142:021 Yksikkö M1142. Metallifragmentti, 1 kpl. . Korrodoitunut fragmentti. Litteähkö, epäsymmetrinen. Halkaisija: 4,0 cm.
- ME1142:022 Yksikkö M1142. Metallifragmentti, 1 kpl. . Korrodoitunut fragmentti. Teräväkärkisen onton esineen fragmentti? Mitat: 3,5 cm x 2,5 cm x 1,6 cm.
- ME1145:001 Yksikkö M1145. Metallifragmentti, 1 kpl. . Litteä katkelma. Tasalevyinen. Mitat: 7,1 cm x 1,2 cm.
- ME1145:002 Yksikkö M1145. Metallifragmentti, 1 kpl. . Pitkänomainen katkelma. Luetteloiu ennen konservointia korroosion ja maan peittämänä. Toinen pää terävä? Mitat: 10,8 cm x 3,7 cm x 2,2 cm.
- ME1145:003 Yksikkö M1145. Rautanaula, 9 kpl. . Nauloja. Keskikokoisia, osa katkenneita.
- ME1145:004 Yksikkö M1145. Metallifragmentti, 1 kpl. . Korrodoitunut fragmentti. Pallomainen. Halkaisija: 3,6 cm.
- ME1145:005 Yksikkö M1145. Metallifragmentti, 1 kpl. . Fragmentti litteän esineen päästä? Katkelman toinen pää kaareva, toinen poikki. Mitat: 3,1 cm x 1,5 cm.
- ME1145:006 Yksikkö M1145. Metallifragmentti, 1 kpl. . Korrodoitunut fragmentti. Pallomainen. Halkaisija: 2,9 cm
- ME1145:007 Yksikkö M1145. Rautanaula, 11 kpl. . Nauloja. Keskikokoisia, melko hyväkuntoisia.
- ME1145:008 Yksikkö M1145. Rautanaula, 4 kpl. . Naulan katkelmia. Ohuehkoja, kannat puuttuvat.
- ME1145:009 Yksikkö M1145. Metallifragmentti, 1 kpl. . Korrodoituneita fragmentteja, todennäköisesti naulan katkelmia.
- ME1145:010 Yksikkö M1145. Rautanaula, 1 kpl. . Hevosenkenkänaula.
- ME1145:011 Yksikkö M1145. Metallifragmentti, 1 kpl. . Korrodoituneita fragmentteja. Mahdollisesti naulan katkelmia. Halkaisijat: 4,3 cm ja 2,9 cm.
- ME1147:001 Yksikkö M1147. Rautanaula, 3 kpl. . Nauloja ja yksi naulan katkelma.
- ME1148:001 Yksikkö M1148. Rautanaula, 2 kpl. . Naula ja naulan katkelma.
- ME1148:002 Yksikkö M1148. Rautanaula, 2 kpl. . Naula ja naulan katkelma. Pitkiä.
- ME1149:001 Yksikkö M1149. Rautanaula, 13 kpl. . Nauloja. Suuria ja keskikokoisia, melko hyväkuntoisia.
- ME1149:002 Yksikkö M1149. Metalliesine, 3 kpl. . Litteähköjä, kapeita katkelmia todennäköisesti samasta esineestä. Esine hieman kaareva? Toinen pää kaareva, toisessa päässä nuppi? Katkelmien pituudet: 7,2 cm, 5,3 cm ja 3,4 cm.
- ME1149:003 Yksikkö M1149. Metallifragmentti, 1 kpl. . Korrodoitunut katkelma. Haljennut esine, jossa metallissa kiinni puuta? Epäsymmetrinen. Mitat: 5,0 cm x 4,2 cm x 3,7 cm.
- ME1149:004 Yksikkö M1149. Metalliesine, 1 kpl. . Kärki? Pitkänomainen, poikkileikkaukseltaan epäsymmetrinen katkelma. Toinen pää terävä, toinen pää ilmeisesti poikki. Pituus: 6,5 cm.
- ME1149:005 Yksikkö M1149. Metallifragmentti, 1 kpl. . Fragmentti. Pronssia? Halkaisija: 1,9 cm.
- ME1149:006 Yksikkö M1149. Rautanaula, 4 kpl. . Nauloja. Korrodoituneita, vähintään yhdestä puuttuneen kanta.
- ME1149:007 Yksikkö M1149. Metalliesine, 1 kpl. . Vartaasta taivutettu koukku? Luetteloiu ennen konservointia korroosion ja maan peittämänä. Pituus: n. 8 cm. Tulkintaehdotus kentänumeroluettelossa: aspirauta.
- ME1149:008 Yksikkö M1149. Metallifragmentti, 3 kpl. . Levyn katkelmia, todennäköisesti samasta esineestä. Kuparimetallia? Suurin: 3,5 cm x 3,7 cm.
- ME1149:009 Yksikkö M1149. Metallifragmentti, 2 kpl. . Levymäisiä katkelmia ilmeisesti samasta esineestä. Epäsymmetrisiä. Alapinta tasaisempi, yläpinta hieman kupera. Halkaisijat: 11,3 cm ja 12,0 cm
- ME1149:010 Yksikkö M1149. Metallifragmentti, 1 kpl. . Litteähkö, kulmikas, epäsymmetrinen fragmentti. Mitat: 5,1 cm x 5,1 cm x 1,6 cm.
- ME1149:011 Yksikkö M1149. Metallifragmentti, 1 kpl. . Litteähkö katkelma. Toinen pää leveämpi, ehjä, toinen kapeampi, poikki? Taivutettu tai taipunut. Pituus: 8 cm.
- ME1149:012 Yksikkö M1149. Metalliesine, 1 kpl. . Poikkileikkaukseltaan pyöreästä vartaasta taivutettu lenkki? Luetteloiu ennen konservointia korroosion ja maan peittämänä. Katkelma? Mitat: 6,2 cm x 3,4 cm x 1,8 cm.
- ME1149:013 Yksikkö M1149. Metallifragmentti, 1 kpl. . Litteä fragmentti, ilmeisesti ikkunan lyijypuitetta. Pituus: n. 1 cm.
- ME1149:014 Yksikkö M1149. Metallifragmentti, 1 kpl. . Fragmentti, mahdollisesti naula. Korrodoitunut kiinni kiveen.
- ME1149:015 Yksikkö M1149. Metallifragmentti, 15 kpl. . Naulan katkelmia tai muita pitkänomaisia fragmentteja.
- ME1149:016 Yksikkö M1149. Rautanaula, 13 kpl. . Nauloja. Kookkaita, melko hyväkuntoisia.
- ME1149:017 Yksikkö M1149. Rautanaula, 18 kpl. . Nauloja. Korrodoituneita, osa poikki.
- ME1149:018 Yksikkö M1149. Metallifragmentti, 8 kpl. . Naulan katkelmia? Kookkaita. Kannat puuttuvat.
- ME1149:019 Yksikkö M1149. Rautanaula, 2 kpl. . Nauloja. Korroosion peitossa, kookkaita.
- ME1149:020 Yksikkö M1149. Rautanaula, 11 kpl. . Naulan katkelmia. Kannat puuttuvat.
- ME1149:021 Yksikkö M1149. Rautanaula, 2 kpl. . Hevosenkenkänauloja.
- ME1149:022 Yksikkö M1149. Metallifragmentti, 24 kpl. . Korrodoituneita fragmentteja. Pallomaisia, pyörityneitä ja soikeita. Suurimman halkaisija: 4,5 cm, pienin: 1,5 cm. Joukossa todennäköisesti naulan katkelmiakin.
- ME1149:023 Yksikkö M1149. Rautanaula, 11 kpl. . Nauloja. Pieniä, korrodoituneita.
- ME1149:024 Yksikkö M1149. Metallifragmentti, 5 kpl. . Litteähköjä fragmentteja. Epäsymmetrisiä. Suurimman halkaisija: 4,6 cm, pienin: 1,4 cm.
- ME1149:025 Yksikkö M1149. Metalliesine, 1 kpl. . Korrodoitunut pitkänomainen esine tai katkelma. Mahdollisesti kookas naula. Pituus: 6,0 cm.
- ME1149:026 Yksikkö M1149. Metallifragmentti, 1 kpl. . Pitkänomainen korrodoitunut esine tai katkelma. Toinen pää litteä, toinen mahdollisesti nuppimainen. Pituus: 6,5 cm.
- ME1149:027 Yksikkö M1149. Metallifragmentti, 1 kpl. . Korrodoitunut katkelma. Pitkänomainen, epäsymmetrinen. Mitat: 6,8 cm x

- 3,2 cm x 2,0 cm.
- ME1149:028 Yksikkö M1149. Metalliesine, 1 kpl. . Pitkänomainen esine. Toinen pää litteä, toinen paksumpi. Lähes kokonainen? Luetteloiu ennen konservointia korroosion ja maan peittämänä. Pituus: 8,3 cm.
- ME1149:029 Yksikkö M1149. Metallifragmentti, 1 kpl. . Poikkileikkaukseltaan litteähköä varrasta. Toinen pää poikkileikkaukseltaan pyöreä, poikki? Pituus: 6,5 cm.
- ME1149:030 Yksikkö M1149. Metalliesine, 1 kpl. . Panssarinuolenkärki? Luetteloiu ennen konservointia korroosion ja maan peittämänä. Halkaisija pyöreä. Toinen pää terävä kärki, toinen poikki. Pituus: 7,7 cm.
- ME1149:031 Yksikkö M1149. Metalliesine, 1 kpl. . Korrodoitunut esine tai katkelma. Mahdollisesti niitti tai naula. Pituus: 4,6 cm.
- ME1149:032 Yksikkö M1149. Metalliesine, 1 kpl. . Korrodoitunut esine tai katkelma. Muistuttaa kahdeksikko. Pituus: 4,5 cm.
- ME1149:033 Yksikkö M1149. Metallifragmentti, 1 kpl. . Korrodoitunut fragmentti. Epäsymmetrinen. Mitat: 3,7 cm x 3,3 cm x 2,3 cm.
- ME1149:034 Yksikkö M1149. Metallifragmentti, 1 kpl. . Korrodoitunut fragmentti. Soikeahko. Halkaisija: 3,5 cm.
- ME1149:035 Yksikkö M1149. Metallifragmentti, 1 kpl. . Korrodoitunut fragmentti. Pallomainen. Halkaisija: 3,7 cm.
- ME1149:036 Yksikkö M1149. Metallifragmentti, 1 kpl. . Korrodoitunut fragmentti. Mahdollisesti naulan kanta. Halkaisija: 3,3 cm .
- ME1149:037 Yksikkö M1149. Metallifragmentti, 1 kpl. . Korrodoitunut fragmentti. Litteähkö, epäsymmetrinen. Mitat: 3,2 cm x 2,6 cm x 1,4 cm.
- ME1149:038 Yksikkö M1149. Metallifragmentti, 1 kpl. . Litteähkö, pitkänomainen fragmentti. Ilmeisesti katkelma esineen päästä. Reunassa niitin jääne? Mitat: 5,0 cm x 2,6 cm x 1,2 cm.
- ME1149:039 Yksikkö M1149. Metallifragmentti, 2 kpl. . Korrodoituneita fragmentteja. Pallomaisia. Molempien halkaisija: 3,2 cm.
- ME1149:040 Yksikkö M1149. Metallifragmentti, 4 kpl. . Epäsymmetrisiä katkelmia mahdollisesti samasta esineestä. Suurimman mitat: 4,3 cm x 2,6 cm x 2,8 cm.
- ME1149:041 Yksikkö M1149. Metallifragmentti, 1 kpl. . Litteä fragmentti. Epäsymmetrinen. Mitat: 5,3 cm x 5,0 cm.
- ME1149:042 Yksikkö M1149. Metallifragmentti, 1 kpl. . Litteitä fragmentti. Kahvasta tms.? Pituus: 3,5 cm.
- ME1149:043 Yksikkö M1149. Rautanaula, 7 kpl. . Nauloja. Korrodoituneita, katkenneita.
- ME1149:044 Yksikkö M1149. Rautanaula, 6 kpl. . Nauloja. Suurehkoja, hyväkuntoisia.
- ME1149:045 Yksikkö M1149. Rautanaula, 14 kpl. . Naulan katkelmia. Kannat puuttuvat.
- ME1149:046 Yksikkö M1149. Rautanaula, 5 kpl. . Nauloja. Korrodoituneita, katkellmallisia, huonokuntoisia.
- ME1149:047 Yksikkö M1149. Rautanaula, 8 kpl. . Nauloja. Katkenneita.
- ME1149:048 Yksikkö M1149. Metallifragmentti, 10 kpl. . Fragmentteja. Joukossa todennäköisesti naulan kantoja. Osa katkelmista peity ennen luettelointia materiaalin selvittämiseksi.
- ME1149:049 Yksikkö M1149. Rautanaula, 22 kpl. . Naulan katkelmia sekä suurista että pienistä nauloista. Kannat puuttuvat.
- ME1149:050 Yksikkö M1149. Metallifragmentti, 12 kpl. . Nauloja. Suuria, katkenneita. Erittäin korrodoituneita, identifiointi naulaksi epävarmaa.
- ME1149:051 Yksikkö M1149. Rautanaula, 12 kpl. . Nauloja. Keskikokoisia, katkenneita.
- ME1149:052 Yksikkö M1149. Rautanaula, 7 kpl. . Nauloja. Pitkiä, melko hyväkuntoisia.
- ME1149:053 Yksikkö M1149. Rautanaula, 7 kpl. . Nauloja. Katkenneita.
- ME1149:054 Yksikkö M1149. Metallifragmentti, 1 kpl. . Korrodoituneita fragmentteja. Pyöreähköjä. Joukossa todennäköisesti kookkaiden naulojen kantoja. Suurimman halkaisija: 4,0 cm.
- ME1149:055 Yksikkö M1149. Metallifragmentti, 1 kpl. . Niitti? Toinen pää pallomainen, keskiosa ohut, toinen pää litteähkö ja murtunut. Esineen pituus: 4,8 cm. Pallomaisen osan halkaisija: 2,8 cm.
- ME1149:056 Yksikkö M1149. Metallifragmentti, 1 kpl. . Korrodoitunut fragmentti. Soikeahko, mahdollisesti naulan katkelma. Pituus: 5,7 cm.
- ME1149:057 Yksikkö M1149. Metallifragmentti, 1 kpl. . T-kirjainta muistuttava korrodoitunut katkelma. Mitat: 4,3 cm x 3,8 cm x 2,3 cm.
- ME1149:058 Yksikkö M1149. Rautanaula, 4 kpl. . Nauloja. Kookkaita, katkenneita, korrodoituneita.
- ME1149:059 Yksikkö M1149. Rautanaula, 14 kpl. . Naulan katkelmia. Kannat puuttuvat, osa katkelmista lyhyitä fragmentteja.
- ME1149:060 Yksikkö M1149. Rautanaula, 8 kpl. . Nauloja. Pienehköjä, katkenneita, korrodoituneita. Joukossa mahdollisesti hevosenkenkänauloja.
- ME1149:061 Yksikkö M1149. Metallifragmentti, 4 kpl. . Korrodoituneita fragmentteja. Pyörityneitä, mahdollisesti naulan katkelmia. Suurimman halkaisija: 3,7 cm.
- ME1149:062 Yksikkö M1149. Metallifragmentti, 4 kpl. . Fragmentteja. Joukossa mahdollisesti naulan kantoja. Suurimman halkaisija: 1,8 cm.
- ME1149:063 Yksikkö M1149. Metallifragmentti, 1 kpl. . Korrodoitunut fragmentti. Poikkileikkaus pyöreä, paksuin kohta keskellä. Pituus: 6,1 cm, halkaisija: 3,3 cm.
- ME1149:064 Yksikkö M1149. Metallifragmentti, 1 kpl. . Korrodoitunut katkelma. Pitkänomainen. Toinen pää muistuttaa nuppia, esineen ohuin kohta "nupin" alapuolella, toinen pää mahdollisesti kulmikas terä? Luetteloiu ennen konservointia korroosion ja maan peittämänä. Pituus: 7,1 cm.
- ME1149:065 Yksikkö M1149. Rautanaula, 7 kpl. . Naulojen katkelmia. Kannat puuttuvat.
- ME1149:066 Yksikkö M1149. Rautanaula, 2 kpl. . Naulan kantoja.
- ME1149:067 Yksikkö M1149. Metallifragmentti, 2 kpl. . Korrodoituneita fragmentteja. Pitkänomaisia, mahdollisesti naulan katkelmia.
- ME1149:068 Yksikkö M1149. Metallifragmentti, 1 kpl. . Poikkileikkaukseltaan pyöreää varrasta. Taivutettu tai taipunut L-kirjaimen muotoon. Kahden "sakaran" taitekohdassa korrodoitunut paksunnon tai runsaasti korroosiota. Pidempi "sakaroista" poikki, lyhyemmän päässä mahdollisesti nuppi. Katkelman pituus: 7,2 cm.
- ME1149:069 Yksikkö M1149. Metallifragmentti, 1 kpl. . Korrodoitunut fragmentti. Tynnyrimäinen, mahdollisesti naulan katkelma. Pituus: 4,6 cm.
- ME1149:070 Yksikkö M1149. Metallifragmentti, 7 kpl. . Fragmentteja. Joukossa naulan katkelmia ja yksi naula, johon on korrodoitunut kiinni luufragmentti. Löydöt peity ennen luettelointia materiaalin selvittämiseksi.
- ME1150:001 Yksikkö M1150. Rautanaula, 5 kpl. . Nauloja. Melko kookkaita.
- ME1150:002 Yksikkö M1150. Metallifragmentti, 1 kpl. . Pallomainen fragmentti. Mitat: 3,3 cm x 5,3 cm.
- ME1150:003 Yksikkö M1150. Metallifragmentti, 1 kpl. . Pyöreä, litteä katkelma. Halkaisija: 2,7 cm.
- ME1150:004 Yksikkö M1150. Rautanaula, 2 kpl. . Nauloja. Suuria.
- ME1150:005 Yksikkö M1150. Rautanaula, 3 kpl. . Nauloja.
- ME1150:006 Yksikkö M1150. Metallifragmentti, 1 kpl. . Litteä fragmentti. Soikeahko. Mitat: 4,2 cm x 3,3 cm.
- ME1150:007 Yksikkö M1150. Metallifragmentti, 1 kpl. . Korrodoitunut katkelma. Pitkänomainen, toisessa päässä nuppi. Toisessa



- päässä nuppi tai korroosiota. Mahdollisesti naula tai pitkä niitti. Pituus: 6,1 cm.
- ME1150:008 Yksikkö M1150. Metallifragmentti, 1 kpl. . Poikkileikkaukseltaan litteähköä varrasta. Taipunut tai taivutettu kaksin kerron tai lenkiksi. Toinen pää huomattavasti toista paksumpi, molemmat päät mahdollisesti poikki. Mitat: 5,1 cm x 4,0 cm x 1,7 cm.
- ME1150:009 Yksikkö M1150. Metallifragmentti, 1 kpl. . Fragmentti. Halkaisija: 2,3 cm.
- ME1150:010 Yksikkö M1150. Rautanaula, 2 kpl. . Naulan katkelmia. Ohuita, kannat puuttuvat.
- ME1150:011 Yksikkö M1150. Metallifragmentti, 1 kpl. . Korrodoitunut fragmentti. 3,2 cm x 2,2 cm ja 2,0 cm.
- ME1150:012 Yksikkö M1150. Rautanaula, 2 kpl. . Nauloja. Katkenneita, korrodoituneita.
- ME1150:013 Yksikkö M1150. Metallifragmentti, 1 kpl. . Korrodoitunut katkelma. Pitkänomainen, todennäköisesti kookkaan naulan katkelma. Pituus: 7,2 cm.
- ME1150:014 Yksikkö M1150. Metallifragmentti, 1 kpl. . Korrodoitunut fragmentti. Pyöreähkö, mahdollisesti naulan katkelma. Halkaisija: 3,5 cm.
- ME1154:001 Yksikkö M1154. Rautanaula, 4 kpl. . Nauloja. Kookkaita, vähintään yksi katkennut.
- ME1154:002 Yksikkö M1154. Metallifragmentti, 1 kpl. . Korrodoitunut fragmentti. Epäsymmetrinen. Metalliin on korrodoitunut kiinni luu. Halkaisija: 4,0 cm.
- ME1154:003 Yksikkö M1154. Metallifragmentti, 1 kpl. . Pitkänomainen, poikkileikkaukseltaan soikeahko esine tai katkelma. Luetteloitu ennen konservointia korroosion peittämänä. Pituus: 11cm, halkaisija: 3,2 cm.
- ME1154:004 Yksikkö M1154. Metalliesine, 1 kpl. . Litteä, kaareva katkelma. Todennäköisesti noin kolmasosa hevosenkengästä. Esineeseen on korrodoitunut kiinni kivi ja runsaahkosti maata. Pituus: n. 11 cm.
- ME1154:005 Yksikkö M1154. Rautanaula, 3 kpl. . Nauloja ja naulan katkelma.
- ME1154:006 Yksikkö M1154. Metallifragmentti, 1 kpl. . Korrodoitunut fragmentti. Pyöreä, litteähkö. Halkaisija: 6,6 cm.
- ME1154:007 Yksikkö M1154. Metallifragmentti, 1 kpl. . Korrodoitunut fragmentti. Pallomainen. Halkaisija: 4,7 cm.
- ME1154:008 Yksikkö M1154. Metallifragmentti, 1 kpl. . Korrodoitunut fragmentti. Kartiomainen. Halkaisija: 3,2 cm.
- ME1154:009 Yksikkö M1154. Metallifragmentti, 1 kpl. . Korrodoitunut katkelma. Litteähkö, epäsymmetrinen. Mitat: 5,2 cm x 4,0 cm x 2,2 cm.
- ME1154:010 Yksikkö M1154. Rautanaula, 7 kpl. . Naulan katkelmia. Eripaksuisia, kannat puuttuvat.
- ME1154:011 Yksikkö M1154. Metallifragmentti, 1 kpl. . Poikkileikkaukseltaan nelikulmaista varrasta. Toinen pää taivutettu. Pituus: 5,2 cm.
- ME1155:001 Yksikkö M1155. Rautanaula, 6 kpl. . Nauloja. Kookkaita. Joukossa yksi katkennut naula.
- ME1155:002 Yksikkö M1155. Metallifragmentti, 1 kpl. . Litteä fragmentti. Todennäköisesti katkelma esineen päästä, murtumapinta tuore? Mitat: 2,9 cm x 2,8 cm.
- ME1155:003 Yksikkö M1155. Metalliesine, 1 kpl. . Avaimen katkelma? Luetteloitu ennen konservointia korroosion peittämänä. Suora varras, jonka päässä lenkki. Pituus: 5,2 cm.
- ME1155:004 Yksikkö M1155. Metallifragmentti, 1 kpl. . Poikkileikkaukseltaan pyöreähköä rautavarrasta, taivutettu U:n muotoon. Toinen sakara kääntyy U-kirjaimen muotoon nähden ulos päin ja ohenee päätä kohden. Toisessa sakarassa taite ja ilmeisesti pieni umpisilmukka. U:n lyhyemmän sakan pituus: n. 8 cm.
- ME1155:005 Yksikkö M1155. Metallifragmentti, 1 kpl. . Poikkileikkaukseltaan nelikulmaista varrasta. Taivutettu suorassa kulmassa L-kirjainta muistuttavaksi. "L:n sakaroiden" pituudet: 4,0 cm ja 7,3 cm.
- ME1155:006 Yksikkö M1155. Metalliesine, 1 kpl. . U-kirjainta muistuttava hieman epäsymmetrinen esine. Kokonainen? Poikkileikkaukseltaan pyöreää varrasta. "U:n sakarat" taipuvat hieman taaksepäin. "Sakaroiden" kärkien välinen etäisyys: 4,3 cm.
- ME1155:007 Yksikkö M1155. Rautanaula, 6 kpl. . Nauloja. Joukossa kaksi pitkää naulaa.
- ME1155:008 Yksikkö M1155. Metallifragmentti, 2 kpl. . Korrodoituneita fragmentteja. Mahdollisesti naulan katkelmia. Pituudet: 3,0 cm ja 2,7 cm.
- ME1155:009 Yksikkö M1155. Metalliesine, 1 kpl. . Kiilamainen esine. Pituus: 5,2 cm.
- ME1155:010 Yksikkö M1155. Metallifragmentti, 1 kpl. . Fragmentti. Epäsymmetrinen. Mitat: 2,7 cm x 2,0 cm x 1,2 cm.
- ME1155:011 Yksikkö M1155. Rautanaula, 2 kpl. . Naulan katkelmia. Kannat puuttuvat.
- ME1155:012 Yksikkö M1155. Metallifragmentti, 1 kpl. . Korrodoitunut fragmentti. Litteä, kolmiomainen. Mitat: 3,5 cm x 2,2 cm x 1,3 cm.
- ME1156:001 Yksikkö M1156. Metallifragmentti, 1 kpl. . Poikkileikkaukseltaan pyöreää varrasta. Toisessa päässä pieni nuppi, toinen pää mahdollisesti poikki. Pituus: 10,5 cm.
- ME1156:002 Yksikkö M1156. Metallifragmentti, 1 kpl. . Litteähkö, epäsymmetrinen fragmentti. Katkennut kahteen osaan maasta löytymisen jälkeen. Pituus: n. 5 cm.
- ME1156:003 Yksikkö M1156. Metallifragmentti, 1 kpl. . Naula? Kookas, luetteloitu ennen luettelointia korroosion peittämänä.
- ME1156:004 Yksikkö M1156. Metallifragmentti, 1 kpl. . Naulan katkelma?
- ME1157:001 Yksikkö M1157. Metallifragmentti, 3 kpl. . Naulan katkelmia? Yksi naulan kanta, yksi kannan alapuolelta katkennut naula ja yksi naula, jonka kanta puuttuu?
- ME1157:002 Yksikkö M1157. Metallifragmentti, 2 kpl. . Korrodoituneita katkelmia. Toinen pyörästynyt, toinen kuutiomainen. Halkaisijat: 3,8 cm ja 2,9 cm.
- ME1159:001 Yksikkö M1159. Metalliesine, 1 kpl. . Plombin katkelma. Kangaspakan kaksipuolisen liijysinetin toinen puoli. Kaksi suurehkoa reikää; vaakunakuvio mahdollisesti identifioitavissa. Halkaisija: 3,1 cm.
- ME1159:002 Yksikkö M1159. Metallifragmentti, 1 kpl. . Litteä katkelma. Nelikulmainen. Mitat: 13,2 cm x 3,1 cm.
- ME1159:003 Yksikkö M1159. Metallifragmentti, 1 kpl. . Litteähkö, soikeahko fragmentti. Pituus: 4,5 cm.
- ME1159:004 Yksikkö M1159. Rautanaula, 3 kpl. . Nauloja. Erittäin kookkaita. Kaksi lähes ehjää?, yksi katkennut läheltä kantaa.
- ME1159:005 Yksikkö M1159. Metallifragmentti, 1 kpl. . Litteähkö, pitkänomainen fragmentti. Päät kaarevat. Pituus: 5,4 cm.
- ME1159:006 Yksikkö M1159. Rautanaula, 6 kpl. . Nauloja. Pienehköjä.
- ME1159:007 Yksikkö M1159. Rautanaula, 4 kpl. . Nauloja. Kookkaita, hyväkuntoisia.
- ME1159:008 Yksikkö M1159. Metalliesine, 1 kpl. . Varrasta. Loivan V-kirjaimen muotoinen katkelma, jonka toiseen päähän korrodoitunut kiinni tiilenkappale. Luetteloitu ennen konservointia korroosion ja maan peittämänä. Pituus: 7,7 cm, halkaisija: 2,2 cm.
- ME1159:009 Yksikkö M1159. Rautanaula, 2 kpl. . Naulan katkelmia. Kannat puuttuvat.
- ME1159:010 Yksikkö M1159. Metallifragmentti, 9 kpl. . Fragmentteja. Joukossa todennäköisesti naulan katkelmia. Suurimman halkaisija: 3,7 cm, pienin 1,8 cm.
- ME1160:001 Yksikkö M1160. Metallifragmentti, 1 kpl. . Naula?

- ME1162:001 Yksikkö M1162. Metalliesine, 1 kpl. . Veitsen terä. Kokonainen, ohut ruoto lähes ehjä. Pituus: 17,7 cm.
- ME1162:002 Yksikkö M1162. Rautanaula, 14 kpl. . Nauloja ja naulan katkelmia.
- ME1162:003 Yksikkö M1162. Metallifragmentti, 1 kpl. . Levyn katkelma. Halkaisija: 4,9 cm .
- ME1162:004 Yksikkö M1162. Metallifragmentti, 1 kpl. . Litteähkö, soikeahko fragmentti. Halkaisija: 4,7 cm.
- ME1162:005 Yksikkö M1162. Metallifragmentti, 1 kpl. . Levyn katkelma. Korrodoitunut kiinni pieneen kiveen.
- ME1162:006 Yksikkö M1162. Metalliesine, 1 kpl. . Poikkileikkaukseltaan soikea puikko. Toinen pää terävä kärki? Toinen pää poikki? Pituus: 8,0 cm.
- ME1162:007 Yksikkö M1162. Metallifragmentti, 1 kpl. . Tunnistamattomaksi korrodoitunut epäsymmetrinen katkelma. Halkaisija: 4,7 cm.
- ME1162:008 Yksikkö M1162. Metallifragmentti, 1 kpl. . Pallomainen fragmentti, jossa näyttää olevan pieniä ulokkeita. Luetteloitu ennen konservointia korroosion ja maan peittämänä. Halkaisija: 6 cm.
- ME1162:009 Yksikkö M1162. Metallifragmentti, 1 kpl. . Epäsymmetrinen fragmentti, mahdollisesti pidemmän esineen nuppimainen pää. Pituus: 4,2 cm.
- ME1162:010 Yksikkö M1162. Metallifragmentti, 1 kpl. . Litteähkö, kolmiomainen fragmentti. Halkaisija: 2,7 cm.
- ME1162:011 Yksikkö M1162. Metallifragmentti, 1 kpl. . Litteähkö, kolmiomainen katkelma. Halkaisija: 3,8 cm.
- ME1162:012 Yksikkö M1162. Metallifragmentti, 1 kpl. . Litteähkö, soikeahko fragmentti. Mitat: 6,3 cm x 3,0 cm.
- ME1162:013 Yksikkö M1162. Metallifragmentti, 1 kpl. . Litteähkö, nelikulmainen fragmentti. Mahdollisesti katkelma pitkänomaisen esineen päästä. Katkelman toinen pää ehjä, toisessa päässä kiinnikkeen jäänteet? Mitat: 4,5 cm x 2,6 cm.
- ME1162:014 Yksikkö M1162. Metallifragmentti, 3 kpl. . Litteäähköjä fragmentteja mahdollisesti samasta esineestä. Kahdessa fragmentissa toinen pää mahdollisesti terävä kärki? Fragmenttien pituudet: 4,2 cm, 3,6 cm ja 3,2 cm.
- ME1162:015 Yksikkö M1162. Metallifragmentti, 1 kpl. . Litteä katkelma. Mahdollisesti terän katkelma työvälineestä tms. Epäsymmetrinen. Mitat: 6,5 cm x 4,8 cm.
- ME1162:016 Yksikkö M1162. Metallifragmentti, 1 kpl. . Litteähkö, pyöreähkö fragmentti. Toinen puoli tasainen, toinen hieman kupera. Halkaisija: 4,9 cm.
- ME1162:017 Yksikkö M1162. Metallifragmentti, 1 kpl. . Litteä epäsymmetrinen fragmentti. Mitat: 4,4 cm x 2,7 cm.
- ME1162:018 Yksikkö M1162. Metallifragmentti, 1 kpl. . Naulan kanta?
- ME1162:019 Yksikkö M1162. Rautanaula, 4 kpl. . Nauloja ja yksi naulan katkelma. Korrodoituneita, huonokuntoisia.
- ME1162:020 Yksikkö M1162. Metallifragmentti, 1 kpl. . Naulan katkelma? Pituus: 3,4 cm.
- ME1162:021 Yksikkö M1162. Metallifragmentti, 1 kpl. . Pitkänomainen katkelma. Pituus: 7,6 cm, halkaisija: 2,6 cm.
- ME1162:022 Yksikkö M1162. Metallifragmentti, 6 kpl. . Fragmentteja. Osa pallomaisia, osa litteitä. Suurimman halkaisija: 2,5 cm.
- ME1162:023 Yksikkö M1162. Metallifragmentti, 1 kpl. . Korrodoitunut fragmentti. Pyöreähkö, yhdestä reunasta pistää esiin terävä kärki. Kookas korrodoitunut naula? Halkaisija: 4,5 cm.
- ME1162:024 Yksikkö M1162. Rautanaula, 4 kpl. . Nauloja. Pitkiä.
- ME1162:025 Yksikkö M1162. Rautanaula, 5 kpl. . Nauloja. Kookkaita
- ME1162:026 Yksikkö M1162. Rautanaula, 4 kpl. . Naulan katkelmia. Joukossa mahdollisesti muita fragmentteja.
- ME1162:027 Yksikkö M1162. Rautanaula, 2 kpl. . Nauloja. Erittäin suuria.
- ME1162:028 Yksikkö M1162. Rautanaula, 4 kpl. . Nauloja ja naulan katkelmia.
- ME1162:029 Yksikkö M1162. Metalliesine, 1 kpl. . Pitkä, terävä esine. Kookkaan naulan katkelma? Pituus: 9,0 cm.
- ME1162:030 Yksikkö M1162. Metallifragmentti, 1 kpl. . Poikkileikkaukseltaan nelikulmaista varrasta. Taipuu loivassa kulmassa. Luetteloitu ennen konservointia konservoinnin ja maan peittämänä. Todennäköisesti ei kokonainen esine. Pituus: 5,5 cm.
- ME1162:031 Yksikkö M1162. Metallifragmentti, 1 kpl. . Korrodoitunut fragmentti. Soikeahko, mahdollisesti kookkaan naulan katkelma. Pituus: 5,2 cm.
- ME1162:032 Yksikkö M1162. Metalliesine, 1 kpl. . Pitkä naula? Pituus: 9,7 cm.
- ME1162:033 Yksikkö M1162. Metalliesine, 1 kpl. . Poikkileikkaukseltaan pyöreää varrasta. Katkelman toinen pää ohuempi, toinen paksumpi. Mahdollisesti korrodoitunut kokonainen esine. Pituus: 8,3 cm.
- ME1162:034 Yksikkö M1162. Metallifragmentti, 1 kpl. . Korrodoitunut katkelma. Pitkä, suora, mahdollisesti kookkaan naulan katkelma. Pituus: 8,3 cm.
- ME1162:035 Yksikkö M1162. Rautanaula, 4 kpl. . Nauloja. Keskikokoisia, korrodoituneita, katkenneita.
- ME1162:036 Yksikkö M1162. Rautanaula, 4 kpl. . Nauloja. Suuria, korrodoituneita, katkenneita.
- ME1162:037 Yksikkö M1162. Rautanaula, 2 kpl. . Naula ja naulan katkelma. Pieniä.
- ME1162:038 Yksikkö M1162. Rautanaula, 6 kpl. . Naulan katkelmia. Joukossa mahdollisesti muitakin fragmentteja.
- ME1164:001 Yksikkö M1164. Rautanaula, 4 kpl. . Nauloja.
- ME1164:002 Yksikkö M1164. Metallifragmentti, 1 kpl. . Litteää varrasta. Kierretty lenkiksi. Pääterävät. Lenkin halkaisija: n. 7 cm.
- ME1164:003 Yksikkö M1164. Rautanaula, 5 kpl. . Nauloja. Keskikokoisia ja pieniä, katkenneita.
- ME1164:004 Yksikkö M1164. Rautanaula, 5 kpl. . Nauloja ja yksi naulan katkelma. Suuria.
- ME1164:005 Yksikkö M1164. Metallifragmentti, 2 kpl. . Korrodoituneita nauloja?
- ME1164:006 Yksikkö M1164. Metallifragmentti, 7 kpl. . Naulan katkelmia?
- ME1164:007 Yksikkö M1164. Metallifragmentti, 2 kpl. . Naulan katkelmia?
- ME1164:008 Yksikkö M1164. Rautanaula, 1 kpl. . Naula. Suuri, korrodoitunut.
- ME1165:001 Yksikkö M1165. Metallifragmentti, 9 kpl. . Korrodoituneita fragmentteja. Pyörityneitä. Joukossa todennäköisesti naulan katkelmia. Suurimman halkaisija: 4,5 cm, pienin: 2,3 cm.
- ME1165:002 Yksikkö M1165. Metallifragmentti, 1 kpl. . Pitkänomainen katkelma. Soikeahko, litteähkö. Pituus: 7,7 cm, halkaisija: 3,3 cm.
- ME1165:003 Yksikkö M1165. Rautanaula, 2 kpl. . Nauloja. Keskikokoisia, korrodoituneita.
- ME1165:004 Yksikkö M1165. Metallifragmentti, 1 kpl. . Pitkänomainen, poikkileikkaukseltaan nelikulmainen, särmistään pyöritynyt katkelma. Luetteloitu ennen konservointia korroosion ja maan peittämänä. Toinen pää tylppä, toinen litteä ja mahdollisesti poikki. Katkelman pituus: 7,8 cm.
- ME1165:005 Yksikkö M1165. Metallifragmentti, 1 kpl. . Korrodoitunut fragmentti. Litteä, kolmiomainen, mahdollisesti terävän esineen kärki. Mitat: 4,8 cm x 3,4 cm x 1,7 cm.
- ME1165:006 Yksikkö M1165. Metallifragmentti, 1 kpl. . Litteähkö, nelikulmainen katkelma. Toinen puoli hieman kupera, toinen melko tasainen. Tasaisella puolella keskellä ilmeisesti niitin tms. kiinnikkeen jäänteet. Mitat: 4,7 cm x 3,6 cm x 2,9 cm.
- ME1165:007 Yksikkö M1165. Metallifragmentti, 1 kpl. . Litteähkö, kolmiomainen katkelma. Työvälineen tms. kärki? Mitat: 5,7 cm x

2,6 cm x 1,3 cm.

- ME1165:008 Yksikkö M1165. Metallifragmentti, 1 kpl. . Korrodoitunut fragmentti. Epäsymmetrinen. Halkaisija: 3,8 cm.
- ME1165:009 Yksikkö M1165. Metallifragmentti, 1 kpl. . Pitkänomainen, soikeahko fragmentti. Pituus: 4,2 cm.
- ME1165:010 Yksikkö M1165. Metallifragmentti, 1 kpl. . Litteä, kolmiomainen fragmentti. Mitat: 4,3 cm x 2,3 cm x 1,0 cm.
- ME1165:011 Yksikkö M1165. Metallifragmentti, 1 kpl. . Korrodoitunut fragmentti. Pallomainen. Halkaisija: 4,6 cm.
- ME1165:012 Yksikkö M1165. Rautanaula, 4 kpl. . Nauloja. Kookkaita.
- ME1165:013 Yksikkö M1165. Rautanaula, 7 kpl. . Nauloja. Pienehköjä, korroituineita, katkenneita.
- ME1165:014 Yksikkö M1165. Metallifragmentti, 1 kpl. . Korrodoitunut fragmentti. Soikeahko, mahdollisesti kookas naula. Halkaisija: 5,2 cm.
- ME1165:015 Yksikkö M1165. Metallifragmentti, 2 kpl. . Korrodoituineita nauloja?
- ME1165:016 Yksikkö M1165. Rautanaula, 2 kpl. . Naulan katkelmia. Kannat puuttuvat.
- ME1165:017 Yksikkö M1165. Metallifragmentti, 1 kpl. . Korrodoitunut fragmentti. Litteähkö, soikeahko. Mitat: 4,9 cm x 2,5 cm x 1,8 cm.
- ME1165:018 Yksikkö M1165. Rautanaula, 4 kpl. . Naulan katkelmia. Kannat puuttuvat.
- ME1167:001 Yksikkö M1167. Rautanaula, 5 kpl. . Nauloja.
- ME1167:002 Yksikkö M1167. Metallifragmentti, 1 kpl. . Litteähkö, nelikulmainen fragmentti. Mitat: 4,3 cm x 2,7 cm.
- ME1167:003 Yksikkö M1167. Rautanaula, 2 kpl. . Naulan katkelmia.
- ME1167:004 Yksikkö M1167. Metallifragmentti, 1 kpl. . Korrodoitunut fragmentti. Toinen pää litteä, toinen nuppinainen. Mitat: 3,5 cm x 2,4 cm x 2,1 cm.
- ME1167:005 Yksikkö M1167. Metallifragmentti, 1 kpl. . Vartaan katkelma. Mahdollisesti naulan katkelma. Pituus: 4,1 cm.
- ME1167:006 Yksikkö M1167. Metallifragmentti, 1 kpl. . Litteähkö fragmentti. Kaareva. Mitat: 3,8 cm x 2,2 cm x 1,6 cm.
- ME1167:007 Yksikkö M1167. Metallifragmentti, 1 kpl. . Kulmikas fragmentti. Yhdellä sivulla kiinnikkeen tai niitin jäännös? Mitat: 3,3 cm x 2,0 cm x 2,1 cm.
- ME1168:001 Yksikkö M1168. Metallifragmentti, 1 kpl. . Epäsymmetrinen fragmentti, ilmeisesti terävän esineen katkelma. Ei rautaa? Halkaisija: 2,2 cm.
- ME1168:003 Yksikkö M1168. Metalliesine, 1 kpl. . Plombin katkelma. Kangaspakan kaksipuolisen lyijysinetin toinen puoli. Hieman taipunut, reunastaan vaurioitunut. Vaakunakuviön säilynyt osa hyvin luettavissa. Sinetin kahta puolta yhdistäneestä kiinnityslenkistä osa jäljellä. Halkaisija: 2,8 cm.
- ME1168:004 Yksikkö M1168. Rautanaula, 9 kpl. . Nauloja. Kookkaita, osa katkenneita.
- ME1168:005 Yksikkö M1168. Metallifragmentti, 1 kpl. . Kolmiomainen fragmentti. Alapinta sileä, yläpinta kupera. Yhdestä reunastaan murtunut, muut sivut ehjät. Mitat: 5,2 cm x 4,1 cm x 1,9 cm.
- ME1168:006 Yksikkö M1168. Metallifragmentti, 1 kpl. . Litteähkö, pyöreähkö fragmentti. Halkaisija: 2,9 cm.
- ME1168:007 Yksikkö M1168. Metalliesine, 1 kpl. . Panssarinuolenkärki. Luetteloitu ennen konservointia korroosion peittämänä. Pituus: 7,8 cm.
- ME1168:008 Yksikkö M1168. Metallifragmentti, 1 kpl. . Levyn katkelma. Nelikulmainen. Mitat: 2,2 cm x 1,2 cm.
- ME1168:009 Yksikkö M1168. Metallifragmentti, 1 kpl. . Epäsymmetrinen katkelma. Luetteloitu ennen luettelointia korroosion ja maan peittämänä. Mitat: 5,6 cm x 5,1 cm x 3,1 cm. Katkelmassa kiinni kaksi niittiä?
- ME1168:010 Yksikkö M1168. Metalliesine, 1 kpl. . Plombi. Kangaspakan kaksipuolisen sinetin molemmat puolet säilyneet, niitä yhdistävä lenkki keskenään samalla tavalla taipunutta metallilankaa, katkenneet. Löytöön kuuluu kaksi irrallista metallilangan katkelmaa ilmeisesti samasta esineestä. Esineen pituus: 9,2 cm, leveys paksunnoksen kohdalta: 3,0 cm.
- ME1168:011 Yksikkö M1168. Metallifragmentti, 2 kpl. . Epäsymmetrisiä fragmentteja. Maan ja korroosion peittämänä mahdollisesti pronssia. Suuremman palan halkaisija: 2,2 cm.
- ME1168:012 Yksikkö M1168. Rautanaula, 6 kpl. . Nauloja. Keskikokoisia, katkenneita.
- ME1168:013 Yksikkö M1168. Metalliesine, 1 kpl. . Varrasta. Suora, poikkileikkaus nelikulmainen, toisessa tai molemmissa päissä pieni nuppi?
- ME1168:014 Yksikkö M1168. Metallifragmentti, 7 kpl. . Naulan katkelmia? Kannat puuttuvat.
- ME1168:015 Yksikkö M1168. Metallifragmentti, 9 kpl. . Korrodoituineita fragmentteja. Pyörityneitä, joukossa mahdollisesti naulan katkelmia.
- ME1168:016 Yksikkö M1168. Metallifragmentti, 1 kpl. . Korrodoitunut katkelma. Muistuttaa loivaa U-kirjainta. Luetteloitu ennen konservointia korroosion ja maan peittämänä. Mitat: 4,4 cm x 4,2 cm x 1,8 cm. Pieni fragmentti lohjennut luettelointivaiheessa erilleen.
- ME1168:017 Yksikkö M1168. Metalliesine, 1 kpl. . Työväline. T-kirjaimen muotoinen. Luetteloitu ennen konservointia korroosion ja maan peittämänä. Pituus: 5,2 cm, ilmeisesti poikki. Leveys: 5,2 cm, paksuus: 2,2 cm.
- ME1168:018 Yksikkö M1168. Metallifragmentti, 1 kpl. . Kookkaan naulan katkelma? Pituus: 6,6 cm.
- ME1168:019 Yksikkö M1168. Metalliesine, 1 kpl. . Poikkileikkaukseltaan pyöreää varrasta, jossa soikea nuppi. Poikki. Pituus: 4,8 cm.
- ME1168:020 Yksikkö M1168. Metallifragmentti, 1 kpl. . Litteä fragmentti. Epäsymmetrinen. Halkaisija: 3,1 cm.
- ME1169:001 Yksikkö M1169. Rautanaula, 23 kpl. . Nauloja. Pienehköjä ja keskikokoisia, osa katkenneita.
- ME1169:002 Yksikkö M1169. Metallifragmentti, 1 kpl. . Poikkileikkaukseltaan pyöreä varras, keskellä toispuoleinen paksunnos. Toisessa päässä kiinni kaksi keskenään samalla tavalla taipunutta metallilankaa, katkenneet. Löytöön kuuluu kaksi irrallista metallilangan katkelmaa ilmeisesti samasta esineestä. Esineen pituus: 9,2 cm, leveys paksunnoksen kohdalta: 3,0 cm.
- ME1169:003 Yksikkö M1169. Metallifragmentti, 1 kpl. . Kaarelle taivutetun tukevan levyn katkelma. Luetteloitu ennen konservointia korroosion ja maan peittämänä. Ilmeisesti kaksi kookasta kiinnitysniittiä. Saranarauta? Pituus: n. 13,5 cm, leveys: 3,7 cm.
- ME1169:004 Yksikkö M1169. Metallifragmentti, 1 kpl. . Litteä katkelma. Tasalevyinen, päät poikki? Luetteloitu ennen konservointia korroosion ja maan peittämänä. Esineeseen on mahdollisesti korrodoitunut kiinni toinen metallifragmentti. Mitat: 17,2 cm x 5 cm.
- ME1169:005 Yksikkö M1169. Metallifragmentti, 1 kpl. . Korrodoitunut fragmentti. Mitat: 6,1 cm x 4,1 cm x 4,5 cm.
- ME1169:006 Yksikkö M1169. Metallifragmentti, 1 kpl. . Litteä fragmentti. Nelikulmainen, mahdollisesti työvälineen terän katkelma. Pituus: 5,6 cm.
- ME1169:007 Yksikkö M1169. Metallifragmentti, 1 kpl. . Pitkänomainen katkelma. Toinen pää kaareva, toisessa päässä mahdollisesti nuppi tai kahvan jäännös. Hieman taipunut. Pituus: 7,2 cm.
- ME1169:008 Yksikkö M1169. Metallifragmentti, 1 kpl. . Litteä epäsymmetrinen fragmentti. Halkaisija: 3,8 cm.

- ME1169:009 Yksikkö M1169. Metallifragmentti, 1 kpl. . Litteä, kulmikas fragmentti. Mahdollisesti terän katkelma. Pituus: 3,7 cm.
- ME1169:010 Yksikkö M1169. Metallifragmentti, 1 kpl. . Epäsymmetrinen, kuutiomainen fragmentti. Mitat: 3,2 cm x 3,1 cm x 2,8 cm.
- ME1169:011 Yksikkö M1169. Metallifragmentti, 1 kpl. . Rautaa korrodoituneena kiinni kiveen.
- ME1169:012 Yksikkö M1169. Rautanaula, 2 kpl. . Nauloja.
- ME1169:013 Yksikkö M1169. Metallifragmentti, 7 kpl. . Fragmenteja. Pitkänomaisia, joukossa mahdollisesti naulan katkelmia. Pisin: 5,8 cm, lyhin: 3,4 cm.
- ME1169:014 Yksikkö M1169. Rautanaula, 2 kpl. . Naulan katkelmia. Kannat puuttuvat.
- ME1169:015 Yksikkö M1169. Rautanaula, 3 kpl. . Nauloja. Kookkaita, katkenneet kannan alapuolelta.
- ME1169:016 Yksikkö M1169. Rautanaula, 9 kpl. . Naulan katkelmia? Korrodoituneita fragmentteja, todennäköisesti kannan alapuolelta katkenneiden naulojen kantoja.
- ME1169:017 Yksikkö M1169. Rautanaula, 13 kpl. . Naulan katkelmia. Kannat puuttuvat, joukossa pieniä fragmentteja.
- ME1169:018 Yksikkö M1169. Metalliesine, 1 kpl. . Niitti? Katkelman toinen pää pallomainen, kapein kohta keskellä. Toinen pää muistuttaa pienehköä nuppia, mahdollisesti murtunut. Katkelman pituus: 3,6 cm.
- ME1169:019 Yksikkö M1169. Metallifragmentti, 1 kpl. . Naulan kanta? Kolmiomainen nuppi ja jonkin verran "vartta"? Mitat: 3,4 cm x 2,4 cm x 3,0 cm.
- ME1169:020 Yksikkö M1169. Metallifragmentti, 1 kpl. . Ohutta varrasta, jonka ympärillä runsaasti korroosiota. Naulan katkelma? Pituus: 3,8 cm.
- ME1169:021 Yksikkö M1169. Metallifragmentti, 3 kpl. . Fragmenteja. Yksi pyöreähkö, yksi litteähkö, yksi soikeahko. Halkaisijat: 3,3 cm, 2,2 cm ja 2,2 cm.
- ME1169:022 Yksikkö M1169. Metallifragmentti, 1 kpl. . Vinoa Y-kirjainta muistuttava katkelma. Pituus: 4,2 cm.
- ME1169:023 Yksikkö M1169. Metallifragmentti, 1 kpl. . Pieni naula?
- ME1169:024 Yksikkö M1169. Metallifragmentti, 4 kpl. . Naulan katkelmia? Erittäin kookkaista nauloista tai muista esineistä. Pisin: 6,8 cm, halkaisija 2,5 cm.
- ME1169:025 Yksikkö M1169. Metallifragmentti, 2 kpl. . Nauloja? Korrodoituneita, erittäin kookkaita.
- ME1169:026 Yksikkö M1169. Metallifragmentti, 1 kpl. . Korrodoitunut fragmentti. Muistuttaa kartiota. Kahdessa kärjessä terävä uloke. Mitat: 6,1 cm x 3,8 cm x 3,5 cm.
- ME1169:027 Yksikkö M1169. Metalliesine, 1 kpl. . Naulaa tai nuijaa muistuttava esine. Erittäin suuri. Pituus: 10,6 cm. Luetteloitu ennen konservointia korroosion ja maan peittämänä.
- ME1171:001 Yksikkö R1171. Rautanaula, 1 kpl. . Naula. Pitkä.
- ME1171:002 Yksikkö R1171. Rautanaula, 4 kpl. . Naulan katkelmia. Kannat puuttuvat.
- ME1171:003 Yksikkö R1171. Metallifragmentti, 2 kpl. . Fragmenteja. Pyörityneitä, toiseen korrodoitunut kiinni luufragmentti.
- ME1171:004 Yksikkö R1171. Metallifragmentti, 1 kpl. . Poikkileikkaukseltaan pyöreää varrasta. Katkelman keskellä paksunnos? Mahdollisesti korrodoitunut naulan katkelma. Pituus: 5,1 cm.
- ME1171:005 Yksikkö R1171. Metallifragmentti, 1 kpl. . Korrodoitunut katkelma. Pallomainen, vastakkaisilta sivuilta pistää esiin kaksi terävää uloketta. Halkaisija: 3,3 cm.
- ME1171:006 Yksikkö R1171. Rautanaula, 5 kpl. . Nauloja. Keskipakoisia, katkenneita.
- ME1171:007 Yksikkö R1171. Rautanaula, 3 kpl. . Naulan katkelmia. Fragmenteja naulojen kärjistä, kannat puuttuvat.
- ME1171:008 Yksikkö R1171. Metallifragmentti, 5 kpl. . Korrodoitunutta rautaa. Todennäköisesti fragmentteja samasta esineestä. Epäsymmetrisiä. Suurimman halkaisija: 7,2 cm, pienin: 2,5 cm.
- ME1175:001 Yksikkö M1175. Rautanaula, 2 kpl. . Nauloja. Pitkiä.
- ME1175:002 Yksikkö M1175. Metallifragmentti, 1 kpl. . Korrodoitunut fragmentti. Soikeahko. Halkaisija: 4,4 cm.
- ME1176:001 Yksikkö M1176. Metallifragmentti, 1 kpl. . Litteää nauhaa. Pituus: 3,0 cm.
- ME205:261 Yksikkö M305. Metalliesine, 1 kpl. . Epäsymmetrinen katkelma. Levy, jossa pystyssä tappi. Molemmat päät taivutettu pystyyn tapin kanssa samansuuntaisesti, pystyasentoiset päät keskenään eripituiset. Mitat: 5,2 cm x 4,3 cm x 2,6 cm. Luetteloitu ennen konservointia korroosion ja maan peittämänä, mahdolliset murtumapinnat eivät erotu.
- ME305:001 Yksikkö M305. Metallifragmentti, 1 kpl. . Levyn katkelma. Nelikulmainen; toinen pää ehjä, toinen poikki? Mitat: 7,2 cm x 3,4 cm.
- ME305:002 Yksikkö M305. Metallifragmentti, 1 kpl. . Kaksinkertaista ohuesta levystä leikattua suikaletta, todennäköisesti ikkunan lyijypuitetta. Vääntynyt.
- ME305:003 Yksikkö M305. Metallifragmentti, 1 kpl. . Leveän U:n muotoon taivutettu kapea, tasalevyinen rautalevy. Kaksi kiinnitysreikää, joista toisen kohdalla esine katkennut. Leveys: 3,0 cm.
- ME305:004 Yksikkö M305. Metalliesine, 1 kpl. . Nelikulmainen rautavarras, toisessa päässä kulmikas levy, toinen pää ohenee teräväksi. Esine kokonainen?, muoto muistuttaa lipputankoa ja siihen nostettua lippua. Pituus: 10,4 cm.
- ME305:005 Yksikkö M305. Metalliesine, 1 kpl. . Litteä kokonainen esine. Alkuperäiseltä muodoltaan todennäköisesti kuusikulminen muotoiseen päähän liittyy kapea suora, vartta muistuttava osa, joka kapenee päästään teräväksi. Melko hyväkuntoinen. Pituus: 8,2 cm .
- ME305:006 Yksikkö M305. Metalliesine, 10 kpl. . Rautalevyn katkelmia todennäköisesti samasta esineestä. Kulmikkaita, keskenään suunnilleen samankokoisia. Suurin: 4,0 cm x 3,7 cm.
- ME305:007 Yksikkö M305. Metalliesine, 1 kpl. . Tunnistamaton massiivinen rautaesine. Pitkänomainen, hieman kaareva, poikkileikkaukseltaan kulmikas, kapein kohta keskellä. Pituus: 12,5 cm.
- ME305:008 Yksikkö M305. Metallifragmentti, 1 kpl. . Tunnistamaton poikkileikkaukseltaan kolmiomainen katkelma. Epäsymmetrinen, mahdollisia murtumapintoja vaikea erottaa korroosion vuoksi. Yhdellä sivulla mahdollisesti kiinnityslenkki. Mitat: 3,3 cm x 4,8 cm x 5,1 cm.
- ME305:009 Yksikkö M305. Metalliesine, 2 kpl. . Litteää, tasalevyistä rautavarrasta. Hieman kaarevia, molemmat katkelmat ilmeisesti molemmista päistään poikki. Mahdollisesti samasta esineestä; vanteen katkelmia? Pituuudet: 14,5 cm ja 10,5 cm.
- ME305:010 Yksikkö M305. Metallifragmentti, 3 kpl. . Tunnistamattomaksi korrodoituneita pyöreähköjä katkelmia. Kevyehköjä, suurimman max halkaisija: 4,3 cm.
- ME305:011 Yksikkö M305. Metallifragmentti, 9 kpl. . Litteitä katkelmia. Kulmikkaita, eri paksuisia. Kaikki katkelmat eivät välttämättä ole samasta esineestä. Suurin: 6,4 cm x 4,2 cm.
- ME305:012 Yksikkö M305. Metallifragmentti, 1 kpl. . Tunnistamattomaksi korrodoitunut esineen katkelma, mahdollisesti pronssia. Mitat: 5,7 cm x 5,7 cm x 2,1 cm.
- ME305:013 Yksikkö M305. Metallifragmentti, 1 kpl. . Litteän esineen katkelma. Suorakulmainen, ohenee toiseen päähän, toinen pää poikki. Lähellä katkennutta päätä mahdollisesti jääne niitistä. Mitat: 7,2 cm x 2,6 cm.
- ME305:014 Yksikkö M305. Metallifragmentti, 1 kpl. . Tunnistamaton, Z-kirjainta muistuttava katkelma. Pituus: 6,2 cm.

- ME305:015 Yksikkö M305. Metalliesine, 1 kpl. . Litteää rautavarrasta, ohenee molempiin päihin, hieman kaareva. Kokonainen esine? Pituus: 9,7 cm.
- ME305:016 Yksikkö M305. Metallifragmentti, 1 kpl. . Kapean V-kirjaimen muotoinen esine, taivutettua tasalevyistä levyä. Luetteloiu ennen konservointia korroosion ja maan peittämänä, muodon kuvaus mahdollisesti virheellinen. Halkaisija: 3,3 cm.
- ME305:017 Yksikkö M305. Metallifragmentti, 1 kpl. . Rautavartaan katkelma. Toisessa päässä varras haarautuu kahtia. Esine erittäin korrodoitunut, todennäköisesti poikki. Pituus: 10,3 cm.
- ME305:018 Yksikkö M305. Metallifragmentti, 1 kpl. . Levyn katkelma. Melko paksu, hieman kaareva.
- ME305:019 Yksikkö M305. Metallifragmentti, 4 kpl. . Litteää rautavarrasta, katkelmat todennäköisesti samasta esineestä. Leveys: 1,1 cm; pisin katkelma: 9,0 cm.
- ME305:020 Yksikkö M305. Metalliesine, 1 kpl. . Pitkänomainen esine, poikkileikkaus katkaistu ovaali. Kokonainen? Halkaisija: 1,2 cm, pituus: 3,4 cm.
- ME305:021 Yksikkö M305. Metalliesine, 1 kpl. . Suorassa kulmassa taivutettu varras, mahdollisesti kokonainen esine. Vartaan molemmat päät taivutettu mutkalle, päät keskenään erilaisia. Vartaan poikkileikkaus nelikulmainen. Esineen pituus: 7,0 cm.
- ME305:022 Yksikkö M305. Metallifragmentti, 1 kpl. . Suorassa kulmassa taivutettu varras. Vartaan poikkileikkaus ovaali. Toinen pää ohenee teräväksi, toinen pää poikki. Pituus: 4,4 cm.
- ME305:023 Yksikkö M305. Metalliesine, 1 kpl. . Litteä esine tai katkelma. Tasalevyinen, molemmissa päässä levennys, päät keskenään erilaisia. Taivutettu tai taipunut. Leveys: 2,1 cm.
- ME305:024 Yksikkö M305. Metalliesine, 1 kpl. . Litteä soikea esine. Toinen pää kapenee tylpäksi kärjeksi, toisessa päässä levyn asentoon nähden pystysuora litteä uloke. Keskellä esinettä pyöreä reikä. Pituus: 6,6 cm.
- ME305:025 Yksikkö M305. Metallifragmentti, 1 kpl. . Poikkileikkaukseltaan nelikulmainen varras. Molemmista päistään poikki? Lähellä toista päätä kohovyö. Pituus: 6,5 cm.
- ME305:026 Yksikkö M305. Metalliesine, 1 kpl. . Pitkänomainen, poikkileikkaukseltaan kolmiomainen esine. Toinen pää pyöreä, toinen viistosti poikki. Epäsymmetrinen, viisto pää leveämpi ja paksumpi kuin toinen pää. Pituus: 7,0 cm.
- ME305:027 Yksikkö M305. Metallifragmentti, 1 kpl. . Poikkileikkaukseltaan kulmikkaan vartaan katkelma. Mitat: 7,0 cm x 2,0 cm x 1,6 cm.
- ME305:028 Yksikkö M305. Metallifragmentti, 1 kpl. . Litteän esineen katkelma. Ei aivan tasalevyinen, ainakin toinen pää poikki. Mitat: 11,5 cm x 2,7 cm.
- ME305:029 Yksikkö M305. Metallifragmentti, 2 kpl. . Kaksi samanlaista litteää kiilamaista katkelmaa. Kärjet ehjät, toisesta päästään poikki? Pidempi: 4,2 cm.
- ME305:030 Yksikkö M305. Metalliesine, 1 kpl. . Kuutiomainen katkelma. Luetteloiu ennen konservointia korroosion ja maan peittämänä. Epäsymmetrinen, ilmeisesti pitkänomaisen esineen molemmista päistään katkennut fragmentti. Mitat: 3,3 cm x 1,8 cm x 1,8 cm.
- ME305:031 Yksikkö M305. Metalliesine, 1 kpl. . Pitkänomaisen esineen katkelma. Todennäköisesti kaksi rinnakkaista, litteää rautavarrasta, jotka päättyvät nuppiin. Esineen nuppimainen pää ehjä, toinen pää poikki. Pituus: 6,0 cm.
- ME305:032 Yksikkö M305. Metalliesine, 2 kpl. . Kaksi keskenään samankaltaista, erikokoista litteää, tylppää kiilaa. Pituudet: 7,1 cm ja 5,6 cm.
- ME305:033 Yksikkö M305. Metalliesine, 1 kpl. . Nelikulmainen, myös poikkileikkaukseltaan nelikulmainen katkelma. Mahdollisesti T-kirjaimen muotoisesta esineestä: yhden sivun keskellä pyöreän "varren" tyven jäännös. Mitat: 5,1 cm x 1,8 cm x 2,7 cm.
- ME305:034 Yksikkö M305. Metalliesine, 1 kpl. . Litteä varras. Toinen pää taivutettu levyn asentoon nähden kohtisuoraan, toisessa päässä lenkki. Saranan tms. osa? Pituus: 8,6 cm.
- ME305:035 Yksikkö M305. Metalliesine, 1 kpl. . Litteä katkelma, jossa pystysuora tappi. Tasalevyinen, toinen pää kaareva, toinen pää poikki; tappi poikki. Pituus: 7,2 cm.
- ME305:036 Yksikkö M305. Metalliesine, 1 kpl. . Tunnistamattomaksi korrodoitunut katkelma, mahdollisesti terä. Pitkänomainen, kapenee toiseen päähän, toinen pää ilmeisesti poikki. Pituus: 5,8 cm.
- ME305:037 Yksikkö M305. Metallifragmentti, 1 kpl. . Kaksi tunnistamattomaksi korrodoitunutta epäsymmetristä katkelmaa. Samalla tavoin korrodoituneita, molemmissa yhdellä sivulla poikkileikkaukseltaan U:n muotoisen uran jäänteet. Katkelmat todennäköisesti samasta esineestä. Suurempi: 6,7 cm x 5,4 cm x 4,2 cm.
- ME305:038 Yksikkö M305. Metallifragmentti, 1 kpl. . Kulmikas, litteä katkelma. Mitat: 3,0 cm x 3,2 cm.
- ME305:039 Yksikkö M305. Metalliesine, 1 kpl. . Poikkileikkaukseltaan nelikulmainen massiivinen esine. Kokonainen. Toinen pää symmetrinen, kolmiomainen kiila; toisessa päässä litteä levy. Pituus: 7,0 cm.
- ME305:040 Yksikkö M305. Metallifragmentti, 9 kpl. . Levyn katkelmia. Eri muotoisia, epäsymmetrisiä; eivät välttämättä samasta esineestä. Suurin: 4,4 cm x 2,6 cm.
- ME305:041 Yksikkö M305. Metalliesine, 1 kpl. . Pallomainen massiivinen esine; kuula? Halkaisija: 8,8 cm.
- ME305:042 Yksikkö M305. Metalliesine, 1 kpl. . Rengas. Pyöreä, kokonainen. Esineen kokoon nähden paksua, poikkileikkaukseltaan pyöreää varrasta, keskellä pieni reikä. Halkaisija: 2,3 cm.
- ME305:043 Yksikkö M305. Metalliesine, 1 kpl. . Nappi. Pyöreä, litteä, ehjä. Toisella puolella pyöreä kiinnityslenkki, ehjä. Kasvialiheinen koristelu. Halkaisija: 2,4 cm.
- ME305:044 Yksikkö M305. Metallifragmentti, 1 kpl. . Poikkileikkaukseltaan pyöreä tanko. Ontto; mahdollisesti kahva? Luetteloiu ennen konservointia korroosion ja maan peittämänä. Toinen pää poikki, toinen umpinainen. Pituus: 7,3 cm, halkaisija: 1,4 cm.
- ME305:045 Yksikkö M305. Metalliesine, 1 kpl. . Litteän esineen lenkkiin päättyvä pää? Luetteloiu ennen konservointia korroosion ja maan peittämänä. Poikki? Mitat: 3,3 cm x 2,9 cm 1,7 cm.
- ME305:046 Yksikkö M305. Metallifragmentti, 1 kpl. . Litteä fragmentti. Soikeahko. Kokoonsa nähden painava. Halkaisija: 3,9 cm.
- ME305:047 Yksikkö M305. Metalliesine, 1 kpl. . Pronssisilmukoista valmistettua ohutta ketjua. Molemmista päistään poikki. Katkelma hyväkuntoinen, pituus: 13,5 cm.
- ME305:048 Yksikkö M305. Metallifragmentti, 1 kpl. . Pyöreähkö, hieman epäsymmetrinen lyijylevy, todennäköisesti plombin katkelma. Keskellä reikä. Ennen konservointia pinnalla ei näkyvissä kuvioita. Hieman taipunut. Halkaisija: 3,3 cm.
- ME305:049 Yksikkö M305. Metalliesine, 1 kpl. . Litteä, kahdeksikkoo muistuttava esine. Hihnansolki? Symmetrinen, "kahdeksikon" toinen reikä korrodoitunut umpeen. Mitat: 6,7 cm x 3,0 cm.
- ME305:050 Yksikkö M305. Metallifragmentti, 1 kpl. . Monin kerroin taipunut lyijylevyn fragmentti. Mitat: 2,6 cm x 1,8 cm.
- ME305:051 Yksikkö M305. Metalliesine, 1 kpl. . Nappi. Kokonainen. Pyöreä, matalan kuvun muotoinen. Ohutta pronssilevyä, kuhmuja. Kiinnityslenkki puuttuu.
- ME305:052 Yksikkö M305. Metalliesine, 1 kpl. . Lenkki. Taivutettu poikkileikkaukseltaan nelikulmaisesta, litteähköstä vartaasta.

- Lenkki pyöreä, vartaan molemmat päät poikki. Lenkin halkaisija: 3,0 cm, katkelman pituus: 6,1 cm, vartaan leveys: 1,7 cm.
- ME305:053 Yksikkö M305. Metalliesine, 1 kpl. . Solki, todennäköisesti vyönsolki. Nelikulmainen, kokonainen, neula puuttuu. Poikkileikkaukseltaan pyöreää varrasta. Mitat: 3,4 cm x 3,7 cm.
- ME305:054 Yksikkö M305. Metalliesine, 1 kpl. . Vyön- tai hihnansolki. Nelikulmainen. Ehjä, hyväkuntoinen, neula paikoillaan. Leveys: 2,7 cm.
- ME305:055 Yksikkö M305. Metalliesine, 1 kpl. . Kulmikas esine. Lähes kokonainen. Levy, jossa keskellä nuppi. Levyn molemmista reunoista lähtee nupin asentoon nähden vastakkaiseen suuntaan poikkileikkaukseltaan pyöreät vartaat, ohenevat päät kohden. Esine muistuttaa kannusta, liian pieni kuuluakseen kenkään. Leveys: 5,4 cm.
- ME305:056 Yksikkö M305. Metallifragmentti, 1 kpl. . Kahvan katkelma? Ontto, poikkileikkaus soikea. Huonokuntoinen, molemmista päistään poikki. Pituus: 6,8 cm.
- ME305:057 Yksikkö M305. Metalliesine, 1 kpl. . Kaareva esine. Litteää rautavarrasta, keskivaiheilla pyöreähkö levennys. Toisessa päässä pieni lenkki, toinen pää murtunut tai poikki. Pituus: 5,4 cm.
- ME305:058 Yksikkö M305. Metalliesine, 1 kpl. . Lenkki. Epäsymmetrinen. Poikkileikkaukseltaan nelikulmaista varrasta, molemmat päät ohenevat teräviksi. Lenkin sisäosa osittain umpinaista rautaa. Mitat: 5,8 cm x 2,6 cm.
- ME305:059 Yksikkö M305. Metallifragmentti, 1 kpl. . Ohuesta kaksinkertaisesta levystä taivutettua suikaletta, todennäköisesti ikkunan lyijypuitetta.
- ME305:060 Yksikkö M305. Metalliesine, 1 kpl. . Nappi. Ohutta kaksinkertaista pronssilevyä, ehjä, kuhmuinen. Kiinnityslenkki rikkoutunut. Halkaisija: 1,8 cm.
- ME305:061 Yksikkö M305. Metalliesine, 1 kpl. . Renkaan katkelma, poikkileikkaukseltaan pyöreää varrasta. Mahdollisesti lyijyä. Noin kolmasosa renkaasta puuttuu. Halkaisija: 2,1 cm.
- ME305:062 Yksikkö M305. Metallifragmentti, 1 kpl. . Litteä rengas. Reunat leikattu epätasaisesti, keskellä reunoiltaan epätasainen reikä. Halkaisija: 1,6 cm.
- ME305:063 Yksikkö M305. Metallifragmentti, 1 kpl. . Pyöreä ohut lyijylevy. Lähes ehjä, halkeamia. Molemmat pinnat kuluneet, ennen konservointia ei näkyvissä kuviointia tai koristelua. Halkaisija: 2,6 cm.
- ME305:064 Yksikkö M305. Metallifragmentti, 1 kpl. . Epäsymmetrinen litteähkö fragmentti. Halkaisija: 2,8 cm.
- ME305:065 Yksikkö M305. Metalliesine, 1 kpl. . Toisesta päästään piikkimäiseksi teräksi oheneva esine, jonka toinen pää on soikea levy. Esine todennäköisesti kokonainen, epäsymmetrinen. Pituus: 10,2 cm.
- ME305:066 Yksikkö M305. Metalliesine, 1 kpl. . Litteä esineen katkelma. Pitkänomainen, epäsymmetrinen. Toinen pää ehjä, pyörästetty; toinen pää leveämpi ja paksumpi, todennäköisesti katkennut. Pituus: 8,0 cm.
- ME305:067 Yksikkö M305. Metalliesine, 1 kpl. . Veitsen terä. Kokonainen, lyhyt ruoto ehjä. Pituus: 15,1 cm.
- ME305:068 Yksikkö M305. Metalliesine, 1 kpl. . Avaimen katkelma? Lenkki pyöreä, litteää varrasta. Katkennut lehden yläpuolelta. Pituus: 7,5 cm, lenkin halkaisija: 4,7 cm.
- ME305:069 Yksikkö M305. Metalliesine, 1 kpl. . Työvälineen terä. Litteä, tasapaksu, mahdollisesti kokonainen. Esineen levein kohta sen viistosti katkaistu pää; toisessa päässä ilmeisesti ruoto ja kiinnitysniitin jäännös. Pituus: 9,5 cm.
- ME305:070 Yksikkö M305. Metalliesine, 1 kpl. . Nelikulmainen rautavarras, toisessa päässä kulmikas levy, toinen pää kapenee "varreksi". Kokonainen esine?, muoto muistuttaa lipputankoa ja siihen nostettua lippua. Pituus: 11,4 cm.
- ME305:071 Yksikkö M305. Metallifragmentti, 4 kpl. . Litteitä katkelmia todennäköisesti samasta esineestä. Pitkän moneen osaan katkenneen esineen kulmikkaita, tasalevyisiä paloja? Suurin: 3,7 cm x 2,2 cm.
- ME305:072 Yksikkö M305. Metalliesine, 6 kpl. . Litteitä katkelmia mahdollisesti samasta esineestä. Kulmikkaita, todennäköisesti moneen osaan katkenneen pitkänomaisen esineen paloja. Suurin: 4,9 cm x 1,9 cm.
- ME305:073 Yksikkö M305. Metallifragmentti, 1 kpl. . Massiivinen, poikkileikkaukseltaan kulmikas tangon katkelma. Yksi sivu hieman kupera, molemmat päät poikki?
- ME305:074 Yksikkö M305. Metallifragmentti, 1 kpl. . Massiivinen, poikkileikkaukseltaan kulmikas tangon katkelma. Molemmista päistään poikki? Pituus: 8,2 cm.
- ME305:075 Yksikkö M305. Metallifragmentti, 4 kpl. . Levyn katkelmia, mahdollisesti samasta esineestä. Yksi katkelmista suorakulmainen, muut epäsymmetrisiä. Suurin: 13,0 cm x 5,0 cm.
- ME305:077 Yksikkö M305. Metallifragmentti, 1 kpl. . Epäsymmetrinen korrodoitunut fragmentti, hieman kuonaantunut. Halkaisija: 3,2 cm.
- ME305:078 Yksikkö M305. Metallifragmentti, 7 kpl. . Metallilevyn katkelmia. Kahdessa palassa mahdollisesti levyn alkuperäistä reunaa. Suurin: 9,3 cm x 9,3 cm; pienin: 1,5 cm x 3,2 cm.
- ME305:079 Yksikkö M305. Metallifragmentti, 2 kpl. . Metallilevyn katkelmia, mahdollisesti esineen reunasta.
- ME305:080 Yksikkö M305. Metallifragmentti, 1 kpl. . Tunnistamattomaksi korrodoitunut rautaesine. Litteähkö nelikulmainen katkelma, jonka toisella puolella varren tms. jäännös. Mitat: 5,0 cm x 2,9 cm x 2,8 cm.
- ME305:081 Yksikkö M305. Metallifragmentti, 1 kpl. . Tunnistamattomaksi korrodoitunut rautaesine. Puolikuuta muistuttava levymäinen katkelma ulkonee epäsymmetrisestä möhkäleestä. Mitat: 5,2 cm x 4,4 cm x 2,2 cm.
- ME305:082 Yksikkö M305. Metallifragmentti, 1 kpl. . Tunnistamattomaksi korrodoitunut rautaesine. Epäsymmetrinen, osittain kuonaantunut? Mitat: 4,5 cm x 3,3 cm x 1,5 cm.
- ME305:083 Yksikkö M305. Metallifragmentti, 1 kpl. . Tunnistamattomaksi korrodoitunut rautaesine. Litteähkö, kolmiomainen. Mahdollisesti varren tyvestä katkennut terä? Mitat: 4,2 cm x 3,7 cm x 1,6 cm.
- ME305:084 Yksikkö M305. Metalliesine, 3 kpl. . Pitkä, kapea, ohut, levymäinen rautaesine sekä kaksi todennäköisesti samasta esineestä katkennutta fragmenttia. Suurimman katkelman mitat: 22,5 cm x 2,0 cm. Toinen pää ehjä, viistosti katkaistu; esine kapenee hieman kohti ehjää päätä. Toinen pää katkennut mahdollisen reiän kohdalta.
- ME305:085 Yksikkö M305. Metalliesine, 2 kpl. . Kahteen osaan katkennut veitsen terä, erittäin korrodoitunut.
- ME305:086 Yksikkö M305. Metalliesine, 1 kpl. . Työkalu? Kapea, pitkänomainen, melko tukeva, levymäinen rautaesine. Pitkät sivut todennäköisesti ehjät. Toinen pää ehjä, päässä pieni nuppi. Toinen pää todennäköisesti poikki. Mitat: 15,3 cm x 2,8 cm.
- ME305:087 Yksikkö M305. Metalliesine, 1 kpl. . Massiivinen, litteä katkelma. Pinnassa paksu korroosio. Katkelma kokoonsa nähden painava, mahdollisesti kiveä? Muoto muistuttaa työvälineen terää. Pituus: 7,2 cm.
- ME305:088 Yksikkö M305. Metalliesine, 1 kpl. . Ehjä metalliesine, mahdollisesti ase- tai työväline? Ohut, poikkileikkaukseltaan nelikulmainen tankomainen esine. Lähellä toista päätä rombin muotoinen levennys; toinen pää poikkileikkaukseltaan kolmion muotoinen paksumpi. Niukasti korroosiot.
- ME305:089 Yksikkö M305. Metalliesine, 1 kpl. . Terä? Litteä, paksuhko, todennäköisesti molemmista päistään poikki, pitkät sivut ehjät. Mitat: 8,0 cm x 2,9 cm.
- ME305:090 Yksikkö M305. Metallifragmentti, 1 kpl. . Poikkileikkaukseltaan nelikulmainen lyijytanko. Suora, lähes tasapaksu, molemmista päistään poikki. Pinnat käytössä kuluneet, lähellä toista päätä kulumajälkiä vähemmän. Poikkileikkaus:

- 1,2 cm x 1,3 cm, pituus 6,7 cm.
- ME305:091 Yksikkö M305. Metallifragmentti, 2 kpl. . Kaksi ohutta pronssilevyn fragmenttia, erittäin hauraita.
- ME305:092 Yksikkö M305. Metalliesine, 2 kpl. . Kaksi hyväkuntoista keskenään samanlaista pronssinappia. Pyöreitä, litteitä, todennäköisesti ontoja. Molemmissa keskellä ehjä, pyöreä kiinnityslenkki. Toinen napeista hieman litistynyt. Ehjän napin halkaisija 1,7 cm.
- ME305:093 Yksikkö M305. Metallifragmentti, 2 kpl. . Kaksi pronssilevyn fragmenttia. Toinen fragmenteista kapeasta, suorasuivuisesta pitkänomaisesta levystä, jonka molemmat pitkät sivut käännetty sauman tavoin samalle puolelle. Toinen katkelma muodoltaan tunnistamaton, yhdessä reunassa samanlaista toiselle puolelle taivutettua saumaa kuin sivuilitaan suorassa fragmentissa.
- ME305:094 Yksikkö M305. Metallifragmentti, 1 kpl. . Lyijylevyä, jonka reunat taivutettu pystysuoraan alaspäin. Todennäköisesti toisesta materiaalista valmistetun esineen päällystettä. Kapea, suorakulmainen; toinen pää ehjä, toinen pää poikki. Mitat: 2,6 cm x 1,4 cm.
- ME305:095 Yksikkö M305. Metallifragmentti, 2 kpl. . Lyijylevyn fragmentteja. Katkelmat pitkänomaisia, leveys mahdollisesti alkuperäinen. Reuna taitettu sauman tavoin toiselle puolelle. Toinen katkelmista molemmista päistään poikki; toisessa ehjä pää, jossa saumamainen taitos kapeampi kuin pitkällä sivulla.
- ME305:096 Yksikkö M305. Metallifragmentti, 1 kpl. . Kulmikkaan lyijylevyn katkelma.
- ME305:097 Yksikkö M305. Metalliesine, 1 kpl. . Tunnistamaton lyijyesineen katkelma; mahdollisesti toiseen päähän levenevä piikki. Pituus: 3,7 cm.
- ME305:098 Yksikkö M305. Metalliesine, 1 kpl. . Ympyrän sektorin muotoinen, katkelmallinen pronssiesine. Kaksinkertaista pronssilevyä, reunoissa vaurioita. Mitat: 2,7 cm x 1,4 cm. Mahdollisesti litistynyt kulkunen?
- ME305:099 Yksikkö M305. Metalliesine, 1 kpl. . Sormustin. Ehjä, hyväkuntoinen
- ME305:100 Yksikkö M305. Metalliesine, 1 kpl. . Hihnansolki. Hyväkuntoinen. Pyöreä; poikkileikkaukseltaan pyöreää rautavarrasta. Neula ilmeisesti katkennut ja taipunut, korroosion peittävä. Ulkohalkaisija: 4,2 cm.
- ME305:101 Yksikkö M305. Metalliesine, 7 kpl. . Kapean, suorakulmaisen, levymäisen rautaesineen katkelma. Ilmeisesti esineen päästä; yksi reuna taivutettu. Mitat: 5,8 cm x 3,6 cm. Löytöön kuuluu lisäksi kuusi fragmenttia todennäköisesti samasta esineestä.
- ME305:102 Yksikkö M305. Metallifragmentti, 1 kpl. . Kulmikas tukevan rautalevyn katkelma. Mitat: 2,5 cm x 2,7 cm.
- ME305:103 Yksikkö M305. Metalliesine, 1 kpl. . Rautaesineen terä. Litteä piikkimäinen terä levenee soikeaksi levyksi; esine poikki. Katkelman pituus: 5,4 cm.
- ME305:104 Yksikkö M305. Metalliesine, 1 kpl. . Veitsen terä. Pää ehjä; esine katkennut arviolta terän puolivälistä.
- ME305:105 Yksikkö M305. Metalliesine, 1 kpl. . Ehjä metalliesine. Poikkileikkaukseltaan pyöreää rautavarrasta, joka kapenee esineen molempiin päihin piikkimäisiksi kärjiksi. Esineen keskellä pyöreä, litteä levennys. Varras hieman kaareva. Pituus: 11,6 cm.
- ME305:106 Yksikkö M305. Metalliesine, 1 kpl. . Pyöreä, litteä, massiivinen rautaesine. Toinen puoli hieman kupera, toinen puoli mahdollisesti lohkeamapinta, korrodoitunut. Halkaisija: 11,8 cm.
- ME305:107 Yksikkö M305. Metallifragmentti, 1 kpl. . Tunnistamattomaksi korrodoitunut rautaesineen katkelma. Mitat: 6,7 cm x 7,8 cm x 3,3 cm.
- ME305:108 Yksikkö M305. Metallifragmentti, 1 kpl. . Tunnistamattomaksi korrodoitunut rautaesineen katkelma. Mitat: 6,6 cm x 5,4 cm x 3,2 cm.
- ME305:109 Yksikkö M305. Metalliesine, 1 kpl. . Litteä metalliesine. Levymäiseen katkelmaan liittyy levyn asentoon nähden vaakasuorana poikkileikkaukseltaan pyöreä piikki. Esineen levymäisen osan mitat: 5,7 cm x 3,0 cm, piikin pituus: 2,8 cm.
- ME305:110 Yksikkö M305. Metalliesine, 1 kpl. . Rautainen silmukka. Korrodoitunut; korroosiopinnassa kiinni pieni rautanaula. Poikkileikkaukseltaan nelikulmaisesta rautavartaasta taivutettu pyöreä lenkki suoran rautavartaan päässä. Silmukka ehjä, suora varras poikki. Silmukan ulkohalkaisija: 4,1 cm.
- ME305:111 Yksikkö M305. Metalliesine, 1 kpl. . Työvälineen terä. Litteä, suora, tasalevyinen, symmetrinen. Terä ehjä, esine toisesta päästään poikki. Pituus: 13 cm, leveys: 1,6 cm.
- ME305:112 Yksikkö M305. Metallifragmentti, 1 kpl. . Kulmikas rautaesineen fragmentti. Mitat: 2,4 cm x 1,5 cm x 0,7 cm.
- ME305:113 Yksikkö M305. Rautanaula, 2 kpl. . Naulan katkelmia.
- ME305:114 Yksikkö M305. Metallifragmentti, 1 kpl. . Litteän esineen katkelma. Epäsymmetrinen, mitat: 3,0 cm x 1,7 cm x 1,1 cm.
- ME305:115 Yksikkö M305. Metalliesine, 1 kpl. . Litteän rautaesineen katkelma. Tasalevyinen, reunassa mahdollisesti levyn asentoon nähden kohtisuoran vartaan, kahvan tms. katkeamakohta. Mitat: 6,7 cm x 3,2 cm.
- ME305:116 Yksikkö M305. Metallifragmentti, 1 kpl. . Rautalevyn katkelma. Toinen puoli todennäköisesti esineen ulkopinta, toinen puoli ollut kiinnitettyä johonkin. Kulmikas, yhdessä ehjässä reunassa saumamainen taitos. Mitat: 6,0 cm x 3,5 cm.
- ME305:117 Yksikkö M305. Metalliesine, 5 kpl. . Kapeita rautalevyn katkelmia, mahdollisesti veitsen pahoin rikkoutunut terä. Pisin katkelmista taipunut kahtia, yksi katkelmista mahdollisesti esineen terä.
- ME305:118 Yksikkö M305. Metallifragmentti, 1 kpl. . Litteää, tasalevyistä rautavarrasta. Katkelma hieman kaareva, ilmeisesti molemmista päistään poikki. Pituus: 9,0 cm.
- ME305:119 Yksikkö M305. Metalliesine, 1 kpl. . Litteä rautaesineen katkelma, päässä mahdollisesti nuppi. Pituus: 7,5 cm.
- ME305:120 Yksikkö M305. Metallifragmentti, 2 kpl. . Kaksi litteää katkelmaa, todennäköisesti samasta esineestä. Kulmikkaita, keskenään suunnilleen samankokoisia. Levyt ovat mahdollisesti olleet kiinnitettyinä toisiinsa. Suurempi: 8,2 cm x 3,0 cm.
- ME305:121 Yksikkö M305. Metallifragmentti, 3 kpl. . Litteän vartaan katkelmia, mahdollisesti eri esineistä. Pisin: 7,2 cm.
- ME305:122 Yksikkö M305. Metallifragmentti, 1 kpl. . Litteän vartaan katkelma, voimakkaasti korrodoitunut. Pituus: 9,0 cm.
- ME305:123 Yksikkö M305. Metallifragmentti, 1 kpl. . Tunnistamattomaksi korrodoitunut katkelma. Paksua rautalevyä, kulmikas. Mitat: 5,5 cm x 4,2 cm.
- ME305:124 Yksikkö M305. Metallifragmentti, 1 kpl. . Tunnistamattomaksi korrodoitunut katkelma. Kevyehkö, todennäköisesti rautaa. Mitat: 4,4 cm x 3,4 cm x 2,4 cm.
- ME305:125 Yksikkö M305. Metallifragmentti, 2 kpl. . Kaksi kapean litteän rautavartaan katkelmaa, mahdollisesti samasta esineestä. Suurempi: 6,0 cm x 1,4 cm.
- ME305:126 Yksikkö M305. Metallifragmentti, 1 kpl. . Litteän levyn katkelma. Pitkänomainen, epäsymmetrinen. Mitat: 7,7 cm x 3,0 cm.
- ME305:127 Yksikkö M305. Metallifragmentti, 2 kpl. . Litteän vartaan katkelmia, todennäköisesti samasta esineestä. Vääntyneitä; toinen katkelmista muistuttaa Y-kirjainta. Vartaan leveys: n. 1,5 cm.
- ME305:128 Yksikkö M305. Metallifragmentti, 1 kpl. . Litteän esineen katkelma. Kulmikas. Mitat: 4,3 cm x 3,0 cm.
- ME305:129 Yksikkö M305. Metallifragmentti, 2 kpl. . Litteän vartaan katkelmia, todennäköisesti samasta esineestä. Suurempi: 3,0

- cm x 1,2 cm.
- ME305:130 Yksikkö M305. Metallifragmentti, 1 kpl. . Litteä esineen katkelma. Mitat: 5,0 cm x 1,8 cm.
- ME305:131 Yksikkö M305. Metallifragmentti, 1 kpl. . Tunnistamattomaksi korrodoitunut katkelma. Litteä, epäsymmetrinen. Mitat: 5,9 cm x 2,9 cm x 1,8 cm.
- ME305:132 Yksikkö M305. Metalliesine, 1 kpl. . Suuren naulan kantaosaa muistuttava katkelma; katkennut n. 1 cm kannan alapuolelta. Painava. Mitat: 3,3 cm x 3,8 cm x 2,8 cm.
- ME305:133 Yksikkö M305. Metalliesine, 1 kpl. . Määry? Litteästä rautavartaasta taivutettu U:n muotoinen esine, kokonainen. U:n sakaroiden välinen etäisyys: 2,8 cm.
- ME305:134 Yksikkö M305. Metallifragmentti, 3 kpl. . Tunnistamattomia, litteitä katkelmia, eivät liene samasta esineestä. Suurin: 2,9 cm x 1,9 cm x 1,2 cm.
- ME305:135 Yksikkö M305. Metallifragmentti, 1 kpl. . Tunnistamaton katkelma. Suorakulmainen, litteä. Mitat: 7,0 cm x 3,2 cm x 1,8 cm.
- ME305:136 Yksikkö M305. Metalliesine, 1 kpl. . Tunnistamaton katkelma, mahdollisesti terä. Kolmiomainen. Pituus: 5,8 cm.
- ME305:137 Yksikkö M305. Metallifragmentti, 2 kpl. . Litteitä, kulmikkaita katkelmia todennäköisesti samasta esineestä. Suurempi: 5,2 cm x 1,6 cm.
- ME305:138 Yksikkö M305. Metallifragmentti, 1 kpl. . Litteä, kolmiomainen katkelma. Mitat: 4,2 cm x 4,9 cm.
- ME305:139 Yksikkö M305. Metallifragmentti, 1 kpl. . Litteä katkelma. Kulmikas, yhdellä sivulla U:n muotoinen lovi. Mitat: 2,6 cm x 2,1 cm.
- ME305:140 Yksikkö M305. Metallifragmentti, 6 kpl. . Erilaisia pieniä tunnistamattomia fragmentteja.
- ME305:141 Yksikkö M305. Metallifragmentti, 1 kpl. . Kapean, tasalevyisen levyn katkelma. Molemmista päistään poikki, taipunut. Leveys: 1,2 cm.
- ME305:142 Yksikkö M305. Metalliesine, 1 kpl. . Tunnistamaton katkelma. Pitkänomainen, litteä, toinen pää mahdollisesti terä. Pituus: 6,8 cm.
- ME305:143 Yksikkö M305. Metalliesine, 1 kpl. . Tunnistamaton katkelma, mahdollisesti terä. Pitkänomainen, litteä, toisessa päässä ruodon jäännös? Pituus: 7,0 cm.
- ME305:144 Yksikkö M305. Metallifragmentti, 1 kpl. . Kulmikas levy. Korroosion vuoksi vaikea päätellä, mikä reuna mahdollisesti murtumapinta. Mitat: 8,5 cm x 3,6 cm.
- ME305:145 Yksikkö M305. Metallifragmentti, 1 kpl. . Taivutetun levyn katkelma. Epäsymmetrinen, pituus: 4,3 cm.
- ME305:146 Yksikkö M305. Metallifragmentti, 1 kpl. . Litteä, puolikuuta muistuttava fragmentti. Halkaisija: 4,0 cm.
- ME305:147 Yksikkö M305. Metallifragmentti, 1 kpl. . Renkaan katkelma, tasalevyistä rautalevyä. Korkeus: 1,8 cm.
- ME305:148 Yksikkö M305. Metallifragmentti, 9 kpl. . Levyn katkelmia, mahdollisesti samasta esineestä. Suurin: 8,0 cm x 3,2 cm.
- ME305:149 Yksikkö M305. Metallifragmentti, 1 kpl. . Levyn katkelma. Pitkät sivut ilmeisesti ehjät, molemmista päistään poikki. Hieman taipunut. Mitat: 9,3 cm x 2,2 cm.
- ME305:150 Yksikkö M305. Metallifragmentti, 1 kpl. . Kuulan katkelma? Halkaisija: 7,1 cm.
- ME305:151 Yksikkö M305. Metalliesine, 1 kpl. . Saappaan kannuksen katkelma. Toinen sakara katkennut. Pituus: n. 11 cm.
- ME305:152 Yksikkö M305. Metalliesine, 1 kpl. . Lenkki. Kokonainen esine. Poikkileikkaukseltaan pyöreää ohutta varrasta. Haarat yhtyvät ja niiden päät on käännetty ulospäin kierteelle. Vaatetukseen kuuluva koristesolki? Mitat: 3,2 cm x 1,8 cm.
- ME305:153 Yksikkö M305. Metallifragmentti, 1 kpl. . Litteähkö, kolmiomainen fragmentti. Hieman kuonaantunut. Halkaisija: 5,2 cm.
- ME305:154 Yksikkö M305. Metallifragmentti, 1 kpl. . Litteän esineen katkelma. Toinen pää ehjä, puolipyöreä. Toinen pää litteä, poikki. Pituus: 5,3 cm.
- ME305:155 Yksikkö M305. Metallifragmentti, 1 kpl. . Pallomainen fragmentti. Halkaisija: 3,7 cm.
- ME305:156 Yksikkö M305. Metallifragmentti, 5 kpl. . Levyn katkelmia. Epäsymmetrisiä. Suurin: 4,2 cm x 4,7 cm.
- ME305:157 Yksikkö M305. Metallifragmentti, 1 kpl. . Esineen terän katkelma? Kaareva levy, toinen pää kapeampi. Tylppä, ei ehkä poikki? Pituus: 6,3 cm.
- ME305:158 Yksikkö M305. Metallifragmentti, 1 kpl. . Poikkileikkaukseltaan nelikulmainen puikko. Kokonainen. Molemmat päät terävät, paksuin kohta lähempänä toista päätä. Pituus: 7,3 cm.
- ME305:159 Yksikkö M305. Metalliesine, 1 kpl. . Litteä rautavarras. Päät taivutettu, esine muistuttaa leveää U-kirjainta. Kokonainen? Pituus: 6,8 cm.
- ME305:160 Yksikkö M305. Metallifragmentti, 2 kpl. . Kaksi eripaksuista poikkileikkaukseltaan pyöreän rautavartaan katkelmaa. Molemmat taivutettu samalla tavalla U:n muotoon. Päät mahdollisesti poikki. Suuremman leveys: 2,9 cm.
- ME305:161 Yksikkö M305. Metalliesine, 1 kpl. . Litteää rautavarrasta. Kokonainen esine? Toinen pää ohenee teräväksi, hieman taipunut tai taivutettu. Toisessa päässä levennys, jonka yläpuolelta varras jyrkästi taivutettu ja ohenee teräväksi. Pituus: 8,0 cm.
- ME305:162 Yksikkö M305. Metallifragmentti, 3 kpl. . Pieniä rautalennkejä erilaisten esineiden päistä. Pisin: 5,0 cm.
- ME305:163 Yksikkö M305. Metallifragmentti, 1 kpl. . Litteää rautavarrasta. Tasalevyinen, hieman kaareva. Kookkaan astian vannetta?
- ME305:164 Yksikkö M305. Metalliesine, 1 kpl. . Kiilamainen esine. Pituus: 6,8 cm.
- ME305:165 Yksikkö M305. Metallifragmentti, 1 kpl. . Litteää varrasta. Tasalevyinen, toinen pää taipunut tai taivutettu, toinen pää murtunut. Pituus: 11,2 cm-.
- ME305:166 Yksikkö M305. Metallifragmentti, 1 kpl. . Ohutta levyä, taipunut. Mitat: 6,5 cm x 3,0 cm.
- ME305:167 Yksikkö M305. Metalliesine, 1 kpl. . Litteän esineen katkelma. Veitsen terä? Toinen pää mahdollisesti ehjä. Mitat: 7,5 cm x 1,3 cm.
- ME305:168 Yksikkö M305. Metalliesine, 1 kpl. . Litteän esineen katkelma. Veitsen terän katkelma? Epäsymmetrinen, molemmat päät poikki. Mitat: 9,7 cm x 2,1 cm.
- ME305:169 Yksikkö M305. Metallifragmentti, 1 kpl. . Poikkileikkaukseltaan pyöreän vartaan katkelma. Pituus: 5,4 cm.
- ME305:170 Yksikkö M305. Metalliesine, 1 kpl. . Kiilamainen esine, mahdollisesti suuren naulan katkelma. Pituus: 4,3 cm.
- ME305:171 Yksikkö M305. Metalliesine, 6 kpl. . Litteitä kapean levyn katkelmia, mahdollisesti samasta esineestä. Katkelmien leveys: n. 1,5 cm, pisin katkelma: 5,4 cm. Yksi katkelmista mahdollisesti työkalun kärki.
- ME305:172 Yksikkö M305. Metalliesine, 1 kpl. . Veitsen terä. Katkennut kahteen osaan, ei ruotoa.
- ME305:173 Yksikkö M305. Metalliesine, 2 kpl. . Litteän esineen katkelmia. Veitsen tai muun työvälineen terä? Katkelmien pituudet: 3,7 cm ja 3,0 cm.
- ME305:174 Yksikkö M305. Metallifragmentti, 5 kpl. . Levyn katkelmia, mahdollisesti samasta esineestä. Kahdessa katkelmassa näkyvissä niitin paikka. Suurin: 9,4 cm x 4,3 cm.



- ME305:175 Yksikkö M305. Metallifragmentti, 4 kpl. . Pieniä, erittäin hauraita levyn fragmentteja.
- ME305:176 Yksikkö M305. Metallifragmentti, 1 kpl. . Pyöreäkö, litteä katkelma. Halkaisija: 3,1 cm.
- ME305:177 Yksikkö M305. Metalliesine, 2 kpl. . Litteitä fragmentteja todennäköisesti samasta esineestä. Toisessa katkelmassa niitin jääne, toisessa niitin reikä. Suurempi: 3,6 cm x 2,1 cm.
- ME305:178 Yksikkö M305. Metallifragmentti, 2 kpl. . Tukevahkon levyn fragmentteja, eivät välttämättä samasta esineestä. Suurempi: 3,5 cm x 4,5 cm.
- ME305:179 Yksikkö M305. Metallifragmentti, 1 kpl. . Epäsymmetrinen, litteäkö, massiivinen katkelma. Mitat: 13,0 cm x 10,3 cm x 5,3 cm.
- ME305:180 Yksikkö M305. Metallifragmentti, 1 kpl. . Tunnistamattomaksi korrodoitunut pyöreäkö, litteäkö katkelma. Pinnassa palojälkiä, vrt. ME305:181. Mitat: 8,7 cm x 8,3 cm x 3,3 cm.
- ME305:181 Yksikkö M305. Metallifragmentti, 1 kpl. . Tunnistamattomaksi korrodoitunut soikeahko, litteäkö katkelma. Pinnassa palojälkiä, vrt. ME305:180. Mitat: 6,7 cm x 5,5 cm x 2,8 cm.
- ME305:182 Yksikkö M305. Metallifragmentti, 1 kpl. . Kulmikas, litteä, massiivinen katkelma. Mitat: 7,3 cm x 6,8 cm x 2,9 cm.
- ME305:183 Yksikkö M305. Metallifragmentti, 1 kpl. . Tunnistamattomaksi korrodoitunut pallomainen, poikkileikkaukseltaan soikea katkelma. Mitat: 6,1 cm x 4,6 cm x 3,3 cm.
- ME305:184 Yksikkö M305. Metallifragmentti, 1 kpl. . Tunnistamattomaksi korrodoitunut kolmiomainen, litteäkö katkelma. Mitat: 5,5 cm x 4,5 cm x 2,3 cm.
- ME305:185 Yksikkö M305. Metallifragmentti, 1 kpl. . Ikkunan lyijypuitetta. Vääntynyt solmuun.
- ME305:186 Yksikkö M305. Metallifragmentti, 1 kpl. . Levyn katkelma. Toinen pää kaareva, toinen poikki. Hieman taipunut. Mitat: 4,2 cm x 3,0 cm.
- ME305:187 Yksikkö M305. Metallifragmentti, 1 kpl. . Litteän vartaan kaareva katkelma. Pituus: 2,2 cm.
- ME305:188 Yksikkö M305. Metallifragmentti, 1 kpl. . Litteä katkelma. Astian reunasta? Hieman kaareva. Yksi reuna ehjä, muut murtumapintoja. Mitat: 9,5 cm x 4,5 cm.
- ME305:189 Yksikkö M305. Metallifragmentti, 1 kpl. . L-kirjaimen muotoinen fragmentti. Toinen "sakara" litteää, toinen poikkileikkaukseltaan pyöreää varrasta. Mitat: 4,9 cm x 3,7 cm.
- ME305:190 Yksikkö M305. Metallifragmentti, 4 kpl. . Levyn fragmentteja, todennäköisesti samasta esineestä. Suurin: 3,6 cm x 2,2 cm.
- ME305:191 Yksikkö M305. Metalliesine, 1 kpl. . Hela. Suorakulmainen, toisella puolella geometrinen koristelu. Toisessa päässä saranakiinnike, toisessa päässä kaksi reikää. Pituus hieman vääntyneenä: 5,6 cm.
- ME305:192 Yksikkö M305. Metalliesine, 1 kpl. . Koristehelan katkelma. Pieni fragmentti mutkikkaasta koristekuviosta. Kiinnityspinta tasainen, yläpinta hieman kupera. Pituus: 2,7 cm.
- ME305:193 Yksikkö M305. Metallifragmentti, 2 kpl. . Levyn reunasta leikattuja kapeita suikaleita; todennäköisesti ikkunan lyijypuitteen katkelmia. Vääntyneitä.
- ME305:194 Yksikkö M305. Metalliesine, 1 kpl. . Niitti? Pituus :4,4 cm.
- ME305:195 Yksikkö M305. Metallifragmentti, 1 kpl. . Litteää, kapeaa lyijysuikaletta; todennäköisesti ikkunan lyijypuitetta. Vääntynyt tai väännetty solmuun.
- ME305:196 Yksikkö M305. Metallifragmentti, 1 kpl. . Poikkileikkaukseltaan pyöreä rautavarras. Toisessa päässä levymäinen uloke, rikkoutunut. Pituus: 6,4 cm.
- ME305:197 Yksikkö M305. Metalliesine, 1 kpl. . Kiilamainen esine. Pituus: 6,4 cm.
- ME305:198 Yksikkö M305. Metalliesine, 1 kpl. . Veitsen terän kärki?
- ME305:199 Yksikkö M305. Metalliesine, 1 kpl. . Suora, poikkileikkaukseltaan pyöreä, pitkä esine. Kokonainen. Lähellä toista päätä litteä levynys, joka kapenee kärjeksi.
- ME305:200 Yksikkö M305. Metallifragmentti, 1 kpl. . Tunnistamattomaksi korrodoitunut katkelma. Pituus: 4,5 cm.
- ME305:201 Yksikkö M305. Metalliesine, 1 kpl. . Nappi. Pyöreä, litteä, tasainen, ehjä. Kiinnityslenkki katkennut. Yläpinta sileä, alapinnassa ei samanlaista pintakäsittelyä. Kiinnityslenkki katkennut. Halkaisija: 2,7 cm.
- ME305:202 Yksikkö M305. Metalliesine, 1 kpl. . Nappi. Pyöreä, sekä ylä- että alapinta kuperat, ehjä. Pyöreä kiinnityslenkki ehjä. Koristelemaan. Halkaisija: 2,3 cm.
- ME305:203 Yksikkö M305. Metalliesine, 1 kpl. . Lyijysinetti. Litistynyt soikeaksi. Toisella puolella kuviointi näkyvässä, vaikea lukea.
- ME305:204 Yksikkö M305. Metalliesine, 1 kpl. . Helan katkelma? Pronssilevyä. Kapenee hiukan katkelman toiseen päähän, jossa on kiinnitysmekanismi. Toinen pää poikki. Koristelemaan. Pituus: 4,7 cm.
- ME305:205 Yksikkö M305. Metalliesine, 1 kpl. . Sormustin. Koristeltu. Kokonainen, litistynyt. Korkeus: 2,1 cm.
- ME305:206 Yksikkö M305. Metalliesine, 1 kpl. . Renkaan katkelma. Noin kolme viidesosaa poikkileikkaukseltaan pyöreästä vartaasta valmistetusta renkaasta. Tasapaksu, koristelemaan. Renkaan halkaisija: 4,3 cm.
- ME305:207 Yksikkö M305. Metallifragmentti, 1 kpl. . Ohuesta levystä taivutetun putken katkelma. Pituus: 1,7 cm.
- ME305:208 Yksikkö M305. Metallifragmentti, 1 kpl. . Ohutta litteää varrasta. Taipunut. Leveys: 0,4 cm.
- ME305:210 Yksikkö M305. Metalliesine, 5 kpl. . Litteitä, kapeita katkelmia, joukossa mahdollisesti veitsen terän katkelmia. Pisin: 5,9 cm, lyhin: 1,3 cm.
- ME305:211 Yksikkö M305. Metalliesine, 3 kpl. . Niittejä?
- ME305:212 Yksikkö M305. Metallifragmentti, 1 kpl. . Litteäkö tasalevyinen katkelma työväliseen tai muun esineen päästä. Pituus: 4,5 cm.
- ME305:213 Yksikkö M305. Metalliesine, 1 kpl. . Litteä, korrodoitunut esine tai katkelma. Pituus: 3,6 cm.
- ME305:214 Yksikkö M305. Metalliesine, 1 kpl. . Poikkileikkaukseltaan nelikulmainen naula tai kiila. Pieni nuppi, kärki poikki. Pituus: 8,0 cm.
- ME305:215 Yksikkö M305. Metallifragmentti, 2 kpl. . Litteitä kiilamaisia esineitä tai katkelmia. Pidempi: 5,8 cm.
- ME305:216 Yksikkö M305. Metalliesine, 1 kpl. . Litteästä vartaasta taivutettu koukku. Katkennut. Pituus: 5,4 cm.
- ME305:217 Yksikkö M305. Metallifragmentti, 1 kpl. . Poikkileikkaukseltaan kulmikkaasta vartaasta suorassa kulmassa taivutettu katkelma. Ohenee toiseen päähän, toinen pää poikki. Vartaan paksuin kohta: 0,7 cm.
- ME305:218 Yksikkö M305. Metallifragmentti, 1 kpl. . Poikkileikkaukseltaan pyöreästä vartaasta suorassa kulmassa taivutettu katkelma. Molemmat päät poikki. Vartaan halkaisija: 0,7 cm.
- ME305:219 Yksikkö M305. Metalliesine, 1 kpl. . T:n muotoinen epäsymmetrinen esine tai kaksi toisiinsa kiinni korrodoitunutta kookasta rautanaulaa.
- ME305:220 Yksikkö M305. Metallifragmentti, 1 kpl. . Kivi, johon on korrodoitunut kiinni hieman rautaa.
- ME305:227 Yksikkö M305. Rautanaula, 1 kpl. . Poikkileikkaukseltaan kulmikas naula. Nuppi suorakulmainen. Katkennut.
- ME305:228 Yksikkö M305. Metallifragmentti, 1 kpl. . Litteä korrodoitunut katkelma, mahdollisesti naula tai muu kiinnike.

- ME305:229 Yksikkö M305. Metallifragmentti, 1 kpl. . Litteän vartaan katkelma, taivutettu tai taipunut koukuksi. Toinen pää koukistettua päätä paksumpi. Pituus: 3,8 cm.
- ME305:230 Yksikkö M305. Metallifragmentti, 1 kpl. . Työvälineen tai veitsen terä? Kapenee symmetrisesti ehjää päätä kohti, toinen pää poikki.
- ME305:242 Yksikkö M305. Metallifragmentti, 1 kpl. . Litteä pyöreähkö esine, josta lähtee vastakkaisiin suuntiin varras. Katkelmallinen. Halkaisija: 2,2 cm.
- ME305:243 Yksikkö M305. Metallifragmentti, 1 kpl. . Litteä esine tai vartaan katkelma, mahdollisesti terävän esineen kärki.
- ME305:244 Yksikkö M305. Metallifragmentti, 1 kpl. . Poikkileikkaukseltaan pyöreä varras. Toinen pää ohenee litteäksi teräksi, toinen pää mahdollisesti poikki. Pituus: 11,8 cm.
- ME305:247 Yksikkö M305. Metalliesine, 1 kpl. . Poikkileikkaukseltaan nelikulmainen varras. Toinen pää ohenee teräväksi ja taipuu koukuksi. Toinen pää ei liene poikki. Pituus: 6,2 cm.
- ME305:248 Yksikkö M305. Metallifragmentti, 1 kpl. . Levyn fragmentti. Kaikki reunat epätasaiset, taipunut osittain kahtia. Mitat: 3,1 cm x 2,5 cm.
- ME305:249 Yksikkö M305. Metallifragmentti, 1 kpl. . Levyn katkelma. Epäsäännöllinen, vääntynyt. Mitat: 3,3 cm x 1,8 cm.
- ME305:250 Yksikkö M305. Metalliesine, 1 kpl. . Sormustin. Ehjä, hieman litistynyt. Ulkopinnalla pistekuviointi. Korkeus: 2,3 cm.
- ME305:252 Yksikkö M305. Metalliesine, 1 kpl. . Helmi. Pallon muotoinen, ehjä. Langasta valmistettu ripustuslenkki vahingoittumaton. Helmen keskikohdassa ripustusasentoon nähden vaaka-asentoinen sauma, lähellä ripustuslenkkiä kaksi pyöreää kuopannetta tai reikää. Esineen halkaisija: 0,9 cm.
- ME305:253 Yksikkö M305. Metalliesine, 1 kpl. . Ristiriipus. Ehjä, hyväkuntoinen. Tasaista levyä, yläreunassa ripustuslenkki. Toisella puolella geometrinen koristelu ja ristin jokaisessa sakarassa symbolikuvio. Toinen puoli koristelematon. Pituus ilman ripustuslenkkiä: 2,9 cm.
- ME305:254 Yksikkö M305. Metalliesine, 1 kpl. . Työvälineen terä. Tasalevyinen, mahdollisesti taltta. Kärki poikki, ruoto ehjä. Löytöön kuuluu pieni irrallinen fragmentti todennäköisesti samasta esineestä. Pituus: 11,5 cm.
- ME305:255 Yksikkö M305. Metalliesine, 1 kpl. . Veitsen terä. Kokonainen, päähän kapeneva ruoto ehjä. Pituus: 15,2 cm.
- ME305:257 Yksikkö M305. Metalliesine, 1 kpl. . Kulmikas esine. Lähes kokonainen. Levy, jossa keskellä nuppi. Levyn molemmista reunoista lähtee nupin asentoon nähden vastakkaiseen suuntaan poikkileikkaukseltaan pyöreät vartaat, ohenevat päitä kohden. Esine muistuttaa kannusta, liian pieni kuuluakseen kenkään. Mitat: 3,9 cm x 6,2 cm.
- ME305:258 Yksikkö M305. Metallifragmentti, 1 kpl. . Pyöreähkö fragmentti. Halkaisija: 5,1 cm.
- ME305:259 Yksikkö M305. Metallifragmentti, 1 kpl. . Epäsymmetrinen fragmentti. Pituus: 6,3 cm.
- ME305:260 Yksikkö M305. Metalliesine, 1 kpl. . Litteä, pitkänomainen esine. Mahdollisesti rakennukseen tai rakenteeseen kuuluneen raudituksen fragmentti. Kaksi erillistä katkelmaa, joiden välistä puuttuu osa esineestä. Kapenee toiseen, nuppimaiseen päähän. Toisessa päässä kulmikas levynnys, poikki. Yläpinnalla mahdollisesti kiinnitysniitin jäännös. Löytöön kuuluu pieni erillinen levyfragmentti mahdollisesti samasta esineestä. Katkelmien pituudet: 7,0 cm, 9,5 cm ja 3,1 cm.
- ME305:261 Yksikkö M305. Metallifragmentti, 1 kpl. . Litteähkö epäsymmetrinen fragmentti. Pituus: 4,2 cm.
- ME305:262 Yksikkö M305. Metalliesine, 1 kpl. . Solki, todennäköisesti vyönsolki. Nelikulmainen, kokonainen, neula puuttuu. Poikkileikkaukseltaan pyöreää varrasta. Mitat: 3,3 cm x 2,3 cm.
- ME305:263 Yksikkö M305. Metalliesine, 1 kpl. . Rengas. Luetteloitu ennen konservointia korroosion peittämänä. Mahdollisesti sormus. Ohutta pyöreää varrasta, korroosion alla pieni sormuksen kiveä muistuttava uloke. Halkaisija: 2,0 cm. Kuivunut ennen konservointia.
- ME305:264 Yksikkö M305. Metalliesine, 1 kpl. . Rengas. Pyöreä, kokonainen. Poikkileikkaukseltaan pyöreää varrasta. Halkaisija: 2,3 cm.
- ME305:265 Yksikkö M305. Metalliesine, 1 kpl. . Kulmikas esine, mahdollisesti solki. Ei neulaa. Poikkileikkaukseltaan pyöreää varrasta. Mitat: 2,3 cm x 2,3 cm.
- ME305:266 Yksikkö M305. Metalliesine, 1 kpl. . Avaimen katkelma? Lenkki soikea, katkennut lehden yläpuolelta. Pituus: 4,7 cm, lenkin halkaisija: 2,3 cm.
- ME305:267 Yksikkö M305. Metalliesine, 1 kpl. . Avaimen katkelma. Lenkki kolmiomainen, katkennut lehden yläpuolelta. Pituus: 6,1 cm, lenkin halkaisija: 4,3 cm.
- ME305:268 Yksikkö M305. Metallifragmentti, 1 kpl. . Levy. Katkaistun kolmion muotoinen, ollut kiinnitettynä esineeseen tai rakenteeseen. Mitat: 6,7 cm x 7,0 cm.
- ME305:269 Yksikkö M305. Metallifragmentti, 1 kpl. . Levyn katkelma, pitkänomainen, tukevahko. Luetteloitu ennen konservointia korroosion peittämänä. Todennäköisesti kulmikkaasta esineestä, molemmat päät poikki. Pituus: n. 10 cm, leveys: n. 3 cm. Mahdollisesti hevosenkengän katkelma.
- ME305:300 Yksikkö M305. Rautanaula, 15 kpl. . Erikokoisia nauloja, joukossa useita hyväkuntoisia.
- ME305:306 Yksikkö M305. Metalliesine, 1 kpl. . Veitsen kahva. Päässä vastakkaisilla puolilla keskenään samanlaiset, geometrisesti kuvioitunut koristelehelat. Toinen heloista irronnut ja päästään vaurioitunut, toinen paikoillaan ja ehjä. Kahvan pituus: 11,7 cm, helan pituus: 8,0 cm.
- ME307:001 Yksikkö M307. Metalliesine, 1 kpl. . Nappi. Ohutta levyä, alapinnalla pyöreä kiinnityslenkki. Kokonainen, hyväkuntoinen, reunassa pieni lohkeama. Koristelematon. Halkaisija: 1,6 cm.
- ME309:001 Yksikkö R309. Metallifragmentti, 1 kpl. . Litteähkö nelikulmainen katkelma. Epäsymmetrinen, todennäköisesti pitkänomaisen esineen päästä. Mitat: 4,2 cm x 3,2 cm x 1,2 cm.
- ME309:002 Yksikkö R309. Metalliesine, 1 kpl. . Litteän, todennäköisesti pyöreän esineen katkelma. Toisella puolella pyöreä, ehjä kiinnityslenkki. Ohutta pronssilevyä, syöpyntä reikäiseksi. Kuvioinen tai alun perin epätasainen.
- ME309:003 Yksikkö R309. Metallifragmentti, 1 kpl. . Litteä kulmikas katkelma. Epäsymmetrinen. Halkaisija: 2,8 cm.
- ME309:004 Yksikkö R309. Metallifragmentti, 1 kpl. . Koukku. Litteää varrasta. Poikki. Pituus: 3,9 cm. Hevosenkengänaulan katkelma?
- ME312:001 Yksikkö M312. Rautanaula, 12 kpl. . Nauloja. Kookkaita, melko hyväkuntoisia.
- ME312:002 Yksikkö M312. Metalliesine, 1 kpl. . Pallomaisen esineen katkelma. Kuula? Pieni fragmentti kookkaasta esineestä? Halkaisija: n. 12 cm.
- ME312:003 Yksikkö M312. Metallifragmentti, 1 kpl. . Epäsymmetrinen korrodoitunut fragmentti. Kokoonsa nähden painava. Korroosion alta näkyvissä pronssia? Mitat: 13,2 cm x 9,3 cm x 4,0 cm.
- ME312:004 Yksikkö M312. Metalliesine, 1 kpl. . Esine, jossa kahta vastakkaista, soikeahkoa levyä yhdistää toisessa päässä kaareva varras. Lähes ehjä esine, mahdollisesti työväline. Levyt kiinnitetty toisiinsa myös kahdesta muusta kohdasta ohuemmillä vartaila. Mitat: 15 cm x 4,5 cm x 5,8 cm.
- ME312:005 Yksikkö M312. Metalliesine, 1 kpl. . Pyöreä lenkki, jossa riippuu levymäinen koriste. Kokonainen esine, lenkissä murtuma. Todennäköisesti vaatetukseen kuuluva koriste, ei kiinnitysmekanismia. Halkaisija: 2,3 cm.

- ME312:006 Yksikkö M312. Metallifragmentti, 1 kpl. . Levyn katkelma. Reuna kaareva, taivutettu esineen alapinnalle sauman tavoin. Mitat: 7,2 cm x 2,7 cm.
- ME312:007 Yksikkö M312. Metalliesine, 1 kpl. . Nappi. Kokonainen. Alapinta sileä, yläpinnalla reunaa kiertää matala koroke. Keskellä pieni reikä.
- ME312:008 Yksikkö M312. Metalliesine, 1 kpl. . Solki. Pyöreä, kokonainen, neula ehjä. Pyöreää varrasta.
- ME312:009 Yksikkö M312. Metalliesine, 1 kpl. . Solki. Soikea, hihna tarkoitettu pujotettavaksi keskellä olevan vartaan yli. Kokonainen, mitat: 3,4 cm x 4,3 cm.
- ME312:010 Yksikkö M312. Metallifragmentti, 1 kpl. . Litteä nelikulmainen fragmentti. Mitat: 3,7 cm x 1,4 cm.
- ME312:011 Yksikkö M312. Metallifragmentti, 1 kpl. . Litteä katkelma. Nelikulmainen. Pitkät sivut ehjät, lyhyet sivut murtumapintoja. Mitat: 7,7 cm x 2,8 cm.
- ME312:012 Yksikkö M312. Metallifragmentti, 1 kpl. . Litteä katkelma. Nelikulmainen. Pitkät sivut ehjät, lyhyet sivut ilmeisesti murtumapintoja. Mitat: 4,1 cm x 2,6 cm.
- ME312:013 Yksikkö M312. Rautanaula, 15 kpl. . Nauloja. Keskikokoisia, hyväkuntoisia.
- ME312:014 Yksikkö M312. Rautanaula, 18 kpl. . Nauloja. Pieniä, osa katkenneita.
- ME312:015 Yksikkö M312. Rautanaula, 4 kpl. . Hevoskenkänauvoja.
- ME312:016 Yksikkö M312. Rautanaula, 3 kpl. . Naulan kantoja.
- ME312:017 Yksikkö M312. Rautanaula, 4 kpl. . Naulan katkelmia. Kannat puuttuvat.
- ME312:018 Yksikkö M312. Metallifragmentti, 4 kpl. . Rautavartaiden katkelmia. Pisin: 10 cm.
- ME312:019 Yksikkö M312. Metallifragmentti, 1 kpl. . Kiilamainen katkelma. Pituus: 5,9 cm.
- ME312:020 Yksikkö M312. Rautanaula, 1 kpl. . Naula.
- ME312:021 Yksikkö M312. Metalliesine, 1 kpl. . Putkimaisen esineen katkelma. Toisessa päässä ehjä kierteinen kiinnitysmekanismi, toinen pää murtunut. Ulkohalkaisija katkelman leveimmästä kohdasta: 2,6 cm, putken sisähalkaisija: 1,0 cm.
- ME312:022 Yksikkö M312. Metallifragmentti, 2 kpl. . Litteää lyijyvarrasta, todennäköisesti ikkunan lyijypuitetta. Molemmat fragmentit taipuneet mutkalle.
- ME312:023 Yksikkö M312. Metallifragmentti, 1 kpl. . Litteää lyijyvarrasta, kierretty itsensä ympäri, poikki. Pituus: 4,3 cm.
- ME312:024 Yksikkö M312. Metalliesine, 1 kpl. . Levyn katkelma. Pitkänomainen, kupera, molemmat reunat taivutettu esineen sisäpuolelle sauman tavoin, ainakin toinen pää poikki. Luetteloitu ennen konservointia korroosion ja maan peittämänä, koristelua ei nähtävissä. Pituus: 5,8 cm.
- ME312:062 Yksikkö M321. Rautanaula, 15 kpl. . Erikokoisia korrodoituneita nauloja.
- ME312:064 Yksikkö M321. Metallifragmentti, 4 kpl. . Tunnistamattomaksi korrodoituneita katkelmia, mahdollisesti naulan katkelmia.
- ME312:065 Yksikkö M321. Metallifragmentti, 1 kpl. . Korrodoitunut esine, todennäköisesti niitti.
- ME312:066 Yksikkö M321. Metallifragmentti, 1 kpl. . Korrodoitunut loivan U-kirjaimen muotoinen katkelma, mahdollisesti vääntynyt naula.
- ME313:001 Yksikkö M313. Metallifragmentti, 1 kpl. . Tunnistamattomaksi korrodoitunut rautaesineen katkelma.
- ME313:002 Yksikkö M313. Metalliesine, 1 kpl. . Litteä tasalevyinen rautatanko, jonka pää kääntyy soikeaksi lenkiksi. Melko voimakkaasti korrodoitunut, poikki. Pituus: 9,0 cm.
- ME313:003 Yksikkö M313. Metalliesine, 1 kpl. . Saranan katkelma? Litteää rautalevyä; toinen pää ehjä, kaareva, lähellä päätä soikea reikä. Katkelma suora, tasalevyinen, toisesta päästään poikki. Pituus: 10,7 cm.
- ME313:004 Yksikkö M313. Metalliesine, 1 kpl. . Määrily? Epäsymmetrisen U:n muotoon taivutettu ohut rautavarras, molemmat päät ehjät. Varras ohenee molempiin päihin.
- ME313:005 Yksikkö M313. Metallifragmentti, 1 kpl. . Sulanutta lyijyä.
- ME313:006 Yksikkö M313. Metalliesine, 1 kpl. . Litteä rautaesine. Rusetin muotoinen, mahdollisesti kokonainen. Pituus: 6,5 cm.
- ME313:007 Yksikkö M313. Metalliesine, 1 kpl. . Tukevahkosta metallilangasta valmistettu esine, kokonainen. Taivutetusta langasta muodostuu koukku. Esineen pinnalla ei juuri lainkaan korroosiota. Pituus: 4,4 cm.
- ME313:008 Yksikkö M313. Metallifragmentti, 1 kpl. . Tunnistamattomaksi korrodoitunut katkelma. Mitat: 6,0 cm x 3,2 cm x 2,2 cm.
- ME313:009 Yksikkö M313. Rautanaula, 24 kpl. . Nauloja. Osa hyväkuntoisia.
- ME313:010 Yksikkö M313. Metallifragmentti, 1 kpl. . Tunnistamattomaksi korrodoitunut rautaesineen katkelma.
- ME313:011 Yksikkö M313. Metallifragmentti, 1 kpl. . Tunnistamattomaksi korrodoitunut rautaesineen katkelma.
- ME313:012 Yksikkö M313. Metallifragmentti, 1 kpl. . Tunnistamattomaksi korrodoitunut rautaesineen katkelma.
- ME313:013 Yksikkö M313. Metallifragmentti, 1 kpl. . Ohuesta kaksinkertaisesta levystä taivutettua suikaletta, todennäköisesti ikkunan lyijypuitetta.
- ME313:014 Yksikkö M313. Metallifragmentti, 2 kpl. . Litteää lyijyvarrasta, todennäköisesti ikkunan lyijypuitetta.
- ME313:015 Yksikkö M313. Metalliesine, 1 kpl. . Veitsen terän katkelma. Katkennut läheltä ruotoa, saattaa olla muunkin työvälineen kuin veitsen katkelma. Pitkä ruoto todennäköisesti lähes ehjä. Luetteloitu ennen konservointia korroosion peittämänä. Pituus: 10,1 cm.
- ME313:016 Yksikkö M313. Metalliesine, 1 kpl. . Pitkänomainen, kapeapohjaiseksi kouruksi taivutetun levyn katkelma. Molemmista päistään poikki. Pituus: 17,0 cm.
- ME313:017 Yksikkö M313. Metallifragmentti, 1 kpl. . Poikkileikkaukseltaan pyöreästä ohuesta vartaasta taivutettu pyöreä umpilenkki esineen päästä. Varras jatkuu lenkistä kahtena rinnakkaisena haarana, katkennut. Lenkin ulkohalkaisija: 2,4 cm.
- ME313:018 Yksikkö M313. Metallifragmentti, 1 kpl. . Litteän, suoran esineen pää. Tukevahkoa levyä. Ohenee hieman toiseen päähän, joka poikki. Pituus: 15,0 cm.
- ME313:019 Yksikkö M313. Metalliesine, 2 kpl. . Veitsen terän katkelmia? Mahdollisesti samasta esineestä. Katkelmien pituudet: 5,0 cm ja 3,6 cm.
- ME313:020 Yksikkö M313. Metalliesine, 1 kpl. . L-kirjainta muistuttava, koukumainen katkelma. Toinen sakara suora, poikkileikkaukseltaan kulmikas. Toinen sakara kapenee kärkeä kohti ja taipuu koukuksi. Lähellä sakaroiden yhtymäkohtaa kaksi reikää ja kulmikas uloke. Sakaroiden pituudet: 11,5 cm ja 12 cm.
- ME313:021 Yksikkö M313. Metallifragmentti, 1 kpl. . Pallomainen katkelma. Luetteloitu ennen konservointia korroosion ja maan peittämänä. Halkaisija: n. 11 cm.
- ME313:022 Yksikkö M313. Metalliesine, 1 kpl. . Veitsen terä. Kärki ehjä, toinen pää poikki. Pituus: 10,6 cm.
- ME313:023 Yksikkö M313. Metallifragmentti, 1 kpl. . Litteähkö, epäsymmetrinen fragmentti. Halkaisija: 3,2 cm
- ME313:024 Yksikkö M313. Metallifragmentti, 1 kpl. . Epäsymmetrinen fragmentti. Kokoonsa nähden painava. Lyijyä? Mitat: 4,2 cm

- x 3,7 cm x 2,2 cm.
- ME313:025 Yksikkö M313. Metallifragmentti, 1 kpl. . Litteä, nelikulmainen fragmentti. Kiilamainen, poikki. Kokoonsa nähden painava, lyijyä? Mitat: 3,6 cm x 1,9 cm.
- ME313:026 Yksikkö M313. Metalliesine, 1 kpl. . Kiila. Kokonainen. Poikkileikkaus nelikulmainen, toinen pää terävä. Pituus: 6,0 cm.
- ME313:027 Yksikkö M313. Metallifragmentti, 1 kpl. . Litteä, nelikulmainen fragmentti. Taipunut. Pituus: 3,2 cm.
- ME313:028 Yksikkö M313. Metallifragmentti, 1 kpl. . Levyn katkelma. Epäsymmetrinen. Toinen reuna kolmiomainen terä?, toisessa reunassa kiinnikettä muistuttava uloke. Mitat: 7,8 cm x 6,0 cm.
- ME313:029 Yksikkö M313. Metallifragmentti, 1 kpl. . Levyn katkelma. Kaksi suoraa reunaa, kolmas reuna kaareva. Terän tms. katkelma? Mitat: 6,4 cm x 4,4 cm.
- ME313:030 Yksikkö M313. Metallifragmentti, 1 kpl. . Litteä nelikulmainen fragmentti. Mitat: 1,8 cm x 1,4 cm.
- ME313:031 Yksikkö M313. Rautanaula, 20 kpl. . Naulan katkelmia.
- ME313:032 Yksikkö M313. Rautanaula, 13 kpl. . Nauloja. Pitkiä, ohuita, hyväkuntoisia.
- ME313:033 Yksikkö M313. Rautanaula, 9 kpl. . Nauloja. Tukevia, hyväkuntoisia.
- ME313:034 Yksikkö M313. Rautanaula, 9 kpl. . Nauloja. Pitkiä, tukevia, hyväkuntoisia.
- ME313:035 Yksikkö M313. Rautanaula, 8 kpl. . Hevoskenkänauvoja.
- ME313:036 Yksikkö M313. Metalliesine, 1 kpl. . Työvälineen terä? Litteä, pää poikkileikkaukseltaan pyöreä terävä kärki. Poikki. Pituus: 7,8 cm.
- ME313:037 Yksikkö M313. Metallifragmentti, 1 kpl. . Poikkileikkaukseltaan pyöreä, pitkänomainen, lähes tasapaksu fragmentti. Toinen pää ehjä, umpinainen. Toinen pää poikki, esineen sisällä ilmeisesti ohut pitkittäissuuntainen reikä. Katkelman pituus: 3,9 cm, halkaisija: 1,5 cm.
- ME313:038 Yksikkö M313. Metalliesine, 1 kpl. . Muodoltaan ihmisen etuhammasta muistuttava, litteäkärkinen rautaesine. Kokonainen. Pituus: 4,2 cm.
- ME313:039 Yksikkö M313. Rautanaula, 1 kpl. . Naula? Korrodoitunut kartiomainen esine tai katkelma.
- ME313:040 Yksikkö M313. Rautanaula, 2 kpl. . Nauloja. Kulmikkaita.
- ME313:041 Yksikkö M313. Metalliesine, 1 kpl. . Litteästä vartaasta taivutettu lenkki? Pituus: 3,8 cm. Luetteloiu ennen konservointia korroosion peittämänä; mahdollisesti naula.
- ME313:042 Yksikkö M313. Rautanaula, 1 kpl. . Naulamaisen esineen kanta. Kanta litteä, alkuperäinen muoto mahdollisesti pyöreä. Kannan halkaisija katkelmallisena: 3,9 cm.
- ME313:043 Yksikkö M313. Metallifragmentti, 1 kpl. . Rautalankaa. Taipunut tai taivutettu koukuksi.
- ME313:044 Yksikkö M313. Metallifragmentti, 1 kpl. . Korrodoitunut fragmentti, epäsymmetrinen. Halkaisija: 7,5 cm.
- ME313:045 Yksikkö M313. Metallifragmentti, 1 kpl. . Korrodoitunut fragmentti, pallomainen. Halkaisija: 4,8 cm.
- ME313:046 Yksikkö M313. Metallifragmentti, 2 kpl. . Lyijyvarrasta, todennäköisesti ikkunan lyijyputetta.
- ME314:001 Yksikkö M314. Metalliesine, 1 kpl. . Koukkumainen esine, kokonainen. U:n muotoon taivutettua litteää rautavarrasta; paksuin kohta U:n alareunassa, varras ohenee symmetrisesti esineen molempiin päihin. Esine ollut kiinnitettynä johonkin: sisä- ja ulkopuoli erilaiset. "U:n sakaroiden" kärkien välinen etäisyys: n. 4 cm.
- ME314:002 Yksikkö M314. Metallifragmentti, 1 kpl. . Litteän rautavartaan katkelma, mahdollisesti naula. Terävä pää ehjä, toinen pää poikki. Pituus: 5,1 cm.
- ME314:003 Yksikkö M314. Rautanaula, 9 kpl. . Nauloja. Joukossa yksi hevosenkenkänauja.
- ME314:004 Yksikkö M314. Metallifragmentti, 1 kpl. . Pieni määrä pronssia kuonaantuneen kivimateriaalin pinnassa.
- ME314:005 Yksikkö M314. Metalliesine, 1 kpl. . Tanko. Luetteloiu ennen konservointia korroosion ja paikoin paksun maakerroksen peittämänä. Suora, toinen pää poikki? Poikkileikkaus soikea tai litteähkö? Toisessa päässä poikkileikkaukseltaan pyöreä paksunnon, pää mahdollisesti ehjä. Esine on korrodoitunut kiinni tilenkappaleeseen. Pituus: 30,5 cm, paksunnon pään halkaisija: 4,1 cm.
- ME314:006 Yksikkö M314. Metalliesine, 1 kpl. . Kahva tai kiinnityslenkki. Kokonainen. Puoliympyrän muotoinen, muistuttaa kahvikupin korvaa. Pyöreää rautavarrasta, kiinnityslevy tasalevyinen. Pituus: 5,3 cm, leveys: 4,6 cm.
- ME314:007 Yksikkö M314. Metallifragmentti, 1 kpl. . Levyä. Raudituksen tai heloituksen katkelma? Taipunut, molemmista päistään poikki. Säännöllisin välein nittejä, jotka ovat korrodoituneet paikoilleen. Pituus: 12,2 cm, leveys: 2,1 cm.
- ME314:008 Yksikkö M314. Metalliesine, 1 kpl. . Terä? Luetteloiu ennen konservointia korroosion ja maan peittämänä. Toinen pää muistuttaa terävää kärkeä, toinen pää poikki. Pituus: 13 cm.
- ME314:009 Yksikkö M314. Metallifragmentti, 1 kpl. . Litteähkö, pyöreähkö fragmentti. Halkaisija: n. 16 cm.
- ME314:010 Yksikkö M314. Metallifragmentti, 1 kpl. . Lankaa. Päässä korrodoitunutta massaa, josta lohjennut pieni fragmentti irralleen. Pituus: 3,1 cm.
- ME314:011 Yksikkö M314. Metallifragmentti, 1 kpl. . Fragmentti. Korrodoitunut kiinni kiveen. Halkaisija: 7,3 cm.
- ME314:012 Yksikkö M314. Metallifragmentti, 1 kpl. . Fragmentti. Halkaisija: 4,0 cm.
- ME314:013 Yksikkö M314. Metallifragmentti, 1 kpl. . Fragmentti. Halkaisija: 2,3 cm. Mahdollisesti naulan kanta.
- ME314:014 Yksikkö M314. Metalliesine, 1 kpl. . Pitkänomainen, suora katkelma. Toinen pää terä, toinen poikki? Katkennut kahteen osaan maasta löytymisen jälkeen. Pituus: n. 9 cm. Halkaisija: 2,8 cm.
- ME314:015 Yksikkö M314. Metallifragmentti, 1 kpl. . Litteä, nelikulmainen, epäsymmetrinen fragmentti. Yläpinnalla kiinnikkeen jäännös? Mitat: 4,0 cm x 4,6 cm.
- ME314:016 Yksikkö M314. Metallifragmentti, 1 kpl. . Litteä fragmentti. Halkaisija: 2,6 cm.
- ME314:017 Yksikkö M314. Metallifragmentti, 1 kpl. . Litteä, nelikulmainen fragmentti. Mitat: 3,8 cm x 1,6 cm.
- ME314:018 Yksikkö M314. Metallifragmentti, 1 kpl. . Kiilamainen katkelma. Poikkileikkaus nelikulmainen. Toinen pää litteä, toinen pää ilmeisesti poikki. Pituus: 4,3 cm.
- ME314:019 Yksikkö M314. Rautanaula, 34 kpl. . Nauloja. Erikokoisia, suurin osa melko hyväkuntoisia.
- ME314:020 Yksikkö M314. Rautanaula, 5 kpl. . Naulan katkelmia. Kannat puuttuvat.
- ME314:021 Yksikkö M314. Rautanaula, 8 kpl. . Hevoskenkänauvoja.
- ME314:022 Yksikkö M314. Metallifragmentti, 2 kpl. . Korrodoituneita katkelmia. Mahdollisesti nauvoja?
- ME314:023 Yksikkö M314. Metallifragmentti, 1 kpl. . Litteää varrasta. Päässä lenkki? Pituus: 5,2 cm.
- ME314:024 Yksikkö M314. Rautanaula, 4 kpl. . Nauloja.
- ME316:001 Yksikkö M316. Rautanaula, 18 kpl. . Nauloja. Pieniä.
- ME316:002 Yksikkö M316. Metallifragmentti, 1 kpl. . Poikkileikkaukseltaan pyöreää varrasta. Ohenee hieman toiseen päähän, joka taivutettu tai taipunut. Toinen pää litteähkö, todennäköisesti poikki. Pituus: 15,5 cm.
- ME316:003 Yksikkö M316. Metalliesine, 1 kpl. . Työvälineen terän katkelma? Luetteloiu ennen konservointia korroosion ja paksun

- maakerroksen peittämänä. Toinen pää massiivinen, toinen pää kapenee ja ohenee levyksi. Pituus: n. 11,5 cm.
- ME316:004 Yksikkö M316. Metalliesine, 1 kpl. . Työvälineen terän katkelma? Litteä, molemmista päistään poikki. Luetteloitu ennen luettelointia korroosion ja maan peittämänä. Pituus: 4,8 cm.
- ME316:005 Yksikkö M316. Metallifragmentti, 1 kpl. . Epäsymmetrinen korrodoitunut katkelma. Kuula? Hieman kuonaantumisen merkkejä. Mitat: 8,0 cm x 7,6 cm x 5,2 cm.
- ME316:006 Yksikkö M316. Metallifragmentti, 1 kpl. . Epäsymmetrinen korrodoitunut katkelma. Mitat: 8,8 cm x 4,6 cm x 4,6 cm.
- ME316:007 Yksikkö M316. Metallifragmentti, 1 kpl. . Litteä nelikulmainen katkelma. Mitat: 10,8 cm x 3,3 cm.
- ME316:008 Yksikkö M316. Metalliesine, 1 kpl. . Litteä rengas, hieman epäsymmetrinen. Halkaisija: 2,5 cm.
- ME316:009 Yksikkö M316. Metallifragmentti, 1 kpl. . Litteätkö, kolmiomainen fragmentti. Toinen pää mahdollisesti kärki? Luetteloitu ennen konservointia korroosion ja maan peittämänä. Pituus: 6,7 cm.
- ME316:010 Yksikkö M316. Metallifragmentti, 1 kpl. . Litteä nelikulmainen katkelma. Luetteloitu ennen konservointia korroosion ja maan peittämänä. Toinen pää ehjä, toisessa päässä nuppi? Mitat: 6,5 cm x 2,8 cm.
- ME316:011 Yksikkö M316. Metallifragmentti, 1 kpl. . Terän fragmentti? Kolmiomainen litteä katkelma. Toinen pää poikki, toinen pää hieman murtunut. Pituus: 3,3 cm.
- ME316:012 Yksikkö M316. Rautanaula, 11 kpl. . Nauloja. Kookkaita.
- ME316:013 Yksikkö M316. Rautanaula, 11 kpl. . Naulan katkelmia. Kannat puuttuvat. Melko kookkaita, korrodoituneita, joukossa mahdollisesti muiden esineiden katkelmia.
- ME316:014 Yksikkö M316. Rautanaula, 11 kpl. . Naulan katkelmia. Pieniä.
- ME316:015 Yksikkö M316. Metalliesine, 1 kpl. . Litteää varrasta, päässä litteä kanta. Naula?
- ME316:016 Yksikkö M316. Metalliesine, 1 kpl. . Poikkileikkaukseltaan kulmikas puikko. Kokonainen. Päät terävät. Pituus: 8,2 cm.
- ME316:017 Yksikkö M316. Rautanaula, 6 kpl. . Nauloja. Joukossa hevosenkenkänauloja.
- ME316:018 Yksikkö M316. Metalliesine, 1 kpl. . Korrodoitunut esine tai katkelma. Naula?
- ME316:019 Yksikkö M316. Metallifragmentti, 1 kpl. . Poikkileikkaukseltaan pyöreää varrasta. Pituus: 12,6 cm. Mahdollisesti pitkän naulan katkelma.
- ME316:020 Yksikkö M316. Rautanaula, 5 kpl. . Nauloja. Erikokoisia, joukossa yksi hevosenkenkänaula.
- ME317:001 Yksikkö R317. Rautanaula, 4 kpl. . Kookkaita nauloja.
- ME318:001 Yksikkö M318. Metallifragmentti, 1 kpl. . Litteä katkelma. Nelikulmainen. Mitat: 14,7 cm x 2,7 cm.
- ME318:002 Yksikkö M318. Metallifragmentti, 1 kpl. . Korrodoitunut fragmentti. Pallomainen. Raudan värjäämää laastia? Halkaisija: 3,2 cm.
- ME318:003 Yksikkö M318. Metalliesine, 2 kpl. . Pitkänomainen katkelma, mahdollisesti naula. Löytöön kuuluu pienempi fragmentti, mahdollisesti samasta esineestä. Suuremman katkelman pituus: 6,5 cm
- ME318:004 Yksikkö M318. Metallifragmentti, 1 kpl. . Epäsymmetrinen, kuutioita muistuttava korrodoitunut katkelma. Halkaisija: 5,1 cm.
- ME318:005 Yksikkö M318. Metallifragmentti, 1 kpl. . Levymäinen fragmentti. Todennäköisesti poikkileikkaukseltaan pyöreän, kookkaan putken fragmentti. Mitat: 3,4 cm x 2,0 cm.
- ME318:006 Yksikkö M318. Rautanaula, 16 kpl. . Erikokoisia nauloja.
- ME318:007 Yksikkö M318. Rautanaula, 6 kpl. . Naulan katkelmia, kannat puuttuvat.
- ME318:008 Yksikkö M318. Metallifragmentti, 6 kpl. . Tunnistamattomaksi korrodoituneita katkelmia, joukossa mahdollisesti naulan katkelmia.
- ME318:009 Yksikkö M318. Rautanaula, 2 kpl. . Hevosenkenkänauloja.
- ME318:010 Yksikkö M318. Metallifragmentti, 1 kpl. . U:n muotoinen katkelma, erittäin korrodoitunut. Pituus: 5,3 cm.
- ME318:011 Yksikkö M318. Metallifragmentti, 1 kpl. . Vartaan katkelma. Taivutettu tai taipunut. Pituus: 6,8 cm.
- ME318:012 Yksikkö M318. Metallifragmentti, 1 kpl. . Poikkileikkaukseltaan kulmikkaan vartaan katkelma. Taivutettu tai taipunut suorassa kulmassa. Naulan katkelma?
- ME318:013 Yksikkö M318. Metallifragmentti, 1 kpl. . Fragmentti, jonka pyöreätköksi korrodoituneesta päästä haarautuu kaksi varrasta V-kirjaimen tavoin. Molemmista päistään poikki? Pituus: 2,3 cm.
- ME318:014 Yksikkö M318. Rautanaula, 3 kpl. . Erikokoisia nauloja.
- ME318:015 Yksikkö M318. Rautanaula, 3 kpl. . Hevosenkenkänauloja, korrodoituneita.
- ME318:016 Yksikkö M318. Rautanaula, 2 kpl. . Tukevan rautalangan tai ohuen naulan katkelmia.
- ME318:017 Yksikkö M318. Rautanaula, 3 kpl. . Korrodoituneita katkelmia, mahdollisesti naulan kantoja.
- ME318:018 Yksikkö M318. Metallifragmentti, 1 kpl. . V:n muotoinen katkelma, korrodoitunut. Toinen sakara litteä, toinen poikkileikkaukseltaan pyöreä. Leveys V:n sakaroiden kohdalta: 5,0 cm.
- ME318:019 Yksikkö M318. Rautanaula, 1 kpl. . Pieni naula.
- ME318:020 Yksikkö M318. Metallifragmentti, 1 kpl. . Poikkileikkaukseltaan pyöreän vartaan katkelma, mahdollisesti suuren naulan katkelma.
- ME318:021 Yksikkö M318. Metallifragmentti, 1 kpl. . Tunnistamaton pronssiesineen katkelma. Pyöreätkö, halkaisija: 2,5 cm.
- ME318:022 Yksikkö M318. Metalliesine, 1 kpl. . Arpakuutio. Kokonainen, pinnat kuluneet. Vastakkaisten sivujen silmälukujen summa ei ole 7? Halkaisija: 1,0 cm.
- ME318:023 Yksikkö M318. Metalliesine, 1 kpl. . Ristin muotoinen litteä esine. Toinen puoli tasainen, toisella puolella keskellä ilmeisesti kiinnitysniitin jäännös. Kahden sakaran välissä säilynyt pieni lenkki. Heikohkokuuntainen. Mitat: 2,0 cm x 2,3 cm.
- ME318:024 Yksikkö M318. Metallifragmentti, 2 kpl. . Pieniä levymäisiä katkelmia. Suuremman pituus: 3,7 cm.
- ME318:025 Yksikkö M318. Metallifragmentti, 1 kpl. . Litteätkö epäsymmetrinen fragmentti. Yksi reuna suora. Mitat: 3,7 cm x 3,8 cm.
- ME318:026 Yksikkö M318. Metallifragmentti, 1 kpl. . Metallastian katkelma? Litteä fragmentti esineen reunasta. Hieman kaareva. Mitat: 5,2 cm x 2,1 cm.
- ME318:027 Yksikkö M318. Metallifragmentti, 1 kpl. . Litteää varrasta. Toinen tai molemmat päät poikki? Taivutettu tai taipunut kaarevaksi. Pituus: n. 7 cm.
- ME318:028 Yksikkö M318. Metallifragmentti, 1 kpl. . Korrodoitunut katkelma, soikeahko. Mitat: 8,9 cm x 4,5 cm x 3,7 cm.
- ME318:029 Yksikkö M318. Metallifragmentti, 7 kpl. . Korrodoituneita fragmentteja, joukossa mahdollisesti naulan katkelmia.
- ME318:030 Yksikkö M318. Metallifragmentti, 1 kpl. . Korrodoitunut katkelma, epäsymmetrinen. Halkaisija: 6,5 cm.
- ME318:031 Yksikkö M318. Metallifragmentti, 7 kpl. . Pitkänomainen kookas esine. Löydetäessä hauras, lapion osuessa rikkoutui moneen osaan. Fragmentteja mahdollisesti löydetty seuloessa. Paksu varras, jonka toinen pää muistuttaa nuppia.

- Ennen konservointia murtunut seitsemään osaan, joista yksi korrodoitunut kiinni kiveen. Kokonaispituus: yli 40 cm. Halkaisija: 4-5 cm.
- ME319:001 Yksikkö M319. Rautanaula, 3 kpl. . Erikokoisia nautoja, erittäin korrodoituneita.
- ME319:002 Yksikkö M319. Rautanaula, 1 kpl. . Hevosenkenkänaula.
- ME319:003 Yksikkö M319. Metallifragmentti, 1 kpl. . Pieni fragmentti, mahdollisesti naulan katkelma.
- ME319:004 Yksikkö M319. Rautanaula, 1 kpl. . Korrodoitunut toiseen päähän oheneva varras, mahdollisesti suuren naulan katkelma.
- ME319:005 Yksikkö M319. Rautanaula, 2 kpl. . Korrodoituneita suurikokoisia nautoja tai kiiloja.
- ME320:001 Yksikkö R320. Metalliesine, 1 kpl. . Suurikokoinen naula tai kiila.
- ME321:001 Yksikkö M321. Rautanaula, 4 kpl. . Kookkaita nautoja.
- ME321:002 Yksikkö M321. Rautanaula, 5 kpl. . Kookkaita nautoja.
- ME321:003 Yksikkö M321. Rautanaula, 2 kpl. . Kookkaita nautoja.
- ME321:004 Yksikkö M321. Metallifragmentti, 1 kpl. . Litteähkö, kaareva varras. Toinen pää terävä kärki? Toinen pää poikki? Päiden välinen etäisyys: 8,5 cm.
- ME321:005 Yksikkö M321. Metalliesine, 1 kpl. . Työvälineen katkelma. Veitsen terää muistuttava ohuehko terä. Terän ympärillä paksuhko korrodoitunut kerros, jossa lohkeama. Esine poikki. Pituus: 8,9 cm.
- ME321:006 Yksikkö M321. Metallifragmentti, 1 kpl. . Korrodoitunut fragmentti, kartiomainen. Mitat: 5,4 cm x 3,2 cm x 3,0 cm.
- ME321:007 Yksikkö M321. Metallifragmentti, 1 kpl. . Litteä katkelma. Luetteloitu ennen konservointia korroosion ja maan peittämänä. Toinen pää tasalevyinen, poikki. Toinen pää mahdollisesti muuta katkelmaa kapeampi tai vaurioitunut. Pituus: 12,9 cm.
- ME321:008 Yksikkö M321. Metallifragmentti, 1 kpl. . Litteä katkelma. Soikeahko. Mitat: 3,3 cm x 2,2 cm.
- ME321:009 Yksikkö M321. Metallifragmentti, 1 kpl. . Korrodoitunut katkelma. Nelikulmainen, toisessa reunassa litteä varras. Saranan tms. kiinnikkeen osa? Mitat: 5,7 cm x 3,8 cm x 2,9 cm.
- ME321:010 Yksikkö M321. Metallifragmentti, 6 kpl. . Korrodoituneita fragmentteja, epäsymmetrisiä. Joukossa mahdollisesti naulan katkelmia. Suurimman halkaisija: 3,6 cm.
- ME321:011 Yksikkö M321. Rautanaula, 1 kpl. . Korrodoitunut katkelma, todennäköisesti naula.
- ME321:012 Yksikkö M321. Rautanaula, 10 kpl. . Erikokoisia nautoja.
- ME321:013 Yksikkö M321. Metallifragmentti, 8 kpl. . Korrodoituneita katkelmia. Joukossa mahdollisesti rautanaulan kantoja. Suurimman halkaisija: 3,2 cm, pienin: 2,1 cm.
- ME321:014 Yksikkö M321. Metalliesine, 1 kpl. . Rautaa, mahdollisesti naula. Lyöty pituussuunnassa läpi lehmän sormiluusta.
- ME321:015 Yksikkö M321. Metallifragmentti, 1 kpl. . Epäsymmetrinen fragmentti. Mitat: 11,2 cm x 7,9 m x 3,8 cm.
- ME321:016 Yksikkö M321. Metallifragmentti, 2 kpl. . Pitkänomainen katkelma. Soikeahko, lohjennut pitkittäissuunnassa. Pituus: 7,3 cm. Löytöön kuuluu lisäksi pienehkö fragmentti mahdollisesti samasta esineestä.
- ME321:017 Yksikkö M321. Metallifragmentti, 4 kpl. . Kaksi pronssilevyn katkelmaa. Erittäin hauraita. Suurin katkelma kolmiomainen, mitat: 4,1 cm x 2,8 cm. Löytöön kuuluu kolme pienempää litteää fragmenttia todennäköisesti samasta esineestä. Kentällä talteen otetut pienet, pronssihippuja sisältäneet maanokareet murenivat luettelointivaiheessa täysin.
- ME321:018 Yksikkö M321. Metallifragmentti, 1 kpl. . Korrodoitunut katkelma. Mahdollisesti naulan katkelma. Pituus: 5,5 cm.
- ME321:019 Yksikkö M321. Rautanaula, 1 kpl. . Kookas naula.
- ME321:020 Yksikkö M321. Metallifragmentti, 1 kpl. . Litteä, epäsymmetrisen puolipyörän muotoinen katkelma. Luetteloitu korroosion peittämänä. Halkaisija: 2,8 cm.
- ME321:021 Yksikkö M321. Metalliesine, 1 kpl. . Pitkänomainen, litteähkö esine. Luetteloitu ennen konservointia korroosion ja maan peittämänä. Työvälineen terä? Toinen pää ehjä, toinen pää poikki? Pituus: 9 cm, halkaisija: 2,3 cm.
- ME321:022 Yksikkö M321. Metallifragmentti, 1 kpl. . Litteän taipuneen levyn huonokuntoisia katkelmia, mahdollisesti ikkunan lyijypuitetta.
- ME321:023 Yksikkö M321. Metalliesine, 1 kpl. . Pyöreä rengas, ehjä. Korkeus: 1,6 cm. Halkaisija yläreunasta: 2,3 cm, alareunasta: 1,9 cm.
- ME321:024 Yksikkö M321. Metallifragmentti, 1 kpl. . Epäsymmetrinen fragmentti. Halkaisija: 3,0 cm.
- ME321:025 Yksikkö M321. Metalliesine, 1 kpl. . Pitkänomainen katkelma, mahdollisesti veitsen tai muun työvälineen terä. Luetteloitu korrodoituneena ennen konservointia. Pituus: 8,0 cm.
- ME321:026 Yksikkö M321. Metalliesine, 1 kpl. . Hevosenkengän katkelma? Kaareva, litteä fragmentti. Pituus: 8,6 cm. Löytöön kuuluu pieni fragmentti samasta esineestä.
- ME321:027 Yksikkö M321. Metallifragmentti, 1 kpl. . Kolmiomainen massiivinen fragmentti. Mitat: 10,2 cm x 7,0 cm x 4,8 cm.
- ME321:028 Yksikkö M321. Metallifragmentti, 1 kpl. . Pallomainen fragmentti. Luetteloitu ennen konservointia korroosion ja maan peittämänä. Kokoonsa nähden kevyehkö, korroosiokerros ilmeisesti paksu. Halkaisija: 7,4 cm.
- ME321:029 Yksikkö M321. Metallifragmentti, 1 kpl. . Litteä puolipyörän muotoinen katkelma. Halkaisija: 2,5 cm.
- ME321:030 Yksikkö M321. Metallifragmentti, 1 kpl. . Tunnistamattomaksi korrodoitunut katkelma, mahdollisesti naulan katkelma.
- ME321:031 Yksikkö M321. Rautanaula, 47 kpl. . Erikokoisia nautoja.
- ME321:032 Yksikkö M321. Rautanaula, 21 kpl. . Korrodoituneita erikokoisia nautoja.
- ME321:033 Yksikkö M321. Rautanaula, 12 kpl. . Naulan katkelmia, kannat puuttuvat.
- ME321:034 Yksikkö M321. Rautanaula, 1 kpl. . Suuri naula.
- ME321:035 Yksikkö M321. Rautanaula, 12 kpl. . Korrodoituneita katkelmia, mahdollisesti nautoja.
- ME321:036 Yksikkö M321. Rautanaula, 4 kpl. . Korrodoituneita katkelmia, mahdollisesti naulan katkelmia.
- ME321:037 Yksikkö M321. Metallifragmentti, 17 kpl. . Korrodoituneita fragmentteja, joukossa mahdollisesti naulan katkelmia.
- ME321:038 Yksikkö M321. Rautanaula, 3 kpl. . Pieniä korrodoituneita nautoja, todennäköisesti hevosenkenkänauloja.
- ME321:039 Yksikkö M321. Metallifragmentti, 1 kpl. . Korrodoituneita fragmentteja, todennäköisesti naulan tai muun terävän esineen katkelmia.
- ME321:040 Yksikkö M321. Metallifragmentti, 1 kpl. . Pitkänomainen korrodoitunut esine, mahdollisesti suuri naula.
- ME321:041 Yksikkö M321. Metallifragmentti, 1 kpl. . V:n muotoon taipunut fragmentti, mahdollisesti naulan katkelma.
- ME321:042 Yksikkö M321. Metallifragmentti, 2 kpl. . Korrodoituneita katkelmia, ilmeisesti nautoja.
- ME321:043 Yksikkö M321. Metallifragmentti, 1 kpl. . Vartaan tai naulan katkelma.
- ME321:044 Yksikkö M321. Metallifragmentti, 1 kpl. . Litteän vartaan katkelma, jossa levymäinen rikkoutunut uloke. Pituus: 6,0 cm.
- ME321:045 Yksikkö M321. Rautanaula, 7 kpl. . Korrodoituneita katkelmia, todennäköisesti nautoja tai naulan katkelmia.

- ME321:046 Yksikkö M321. Rautanaula, 4 kpl. . Kookkaita nauloja.
- ME321:047 Yksikkö M321. Rautanaula, 15 kpl. . Erikokoisia nauloja.
- ME321:048 Yksikkö M321. Rautanaula, 17 kpl. . Korrodoituneita keskikokoisia nauloja.
- ME321:049 Yksikkö M321. Rautanaula, 7 kpl. . Pieniä korrodoituneita nauloja, todennäköisesti hevosenkenkänauloja.
- ME321:050 Yksikkö M321. Rautanaula, 16 kpl. . Naulan katkelmia, kannat puuttuvat.
- ME321:051 Yksikkö M321. Rautanaula, 18 kpl. . Tunnistamattomaksi korrodoituneita katkelmia, joukossa mahdollisesti naulan kantoja.
- ME321:052 Yksikkö M321. Metallifragmentti, 2 kpl. . Poikkileikkaukseltaan pyöreän vartaan katkelmia. Pidempi: 11,7 cm.
- ME321:053 Yksikkö M321. Metallifragmentti, 2 kpl. . Tunnistamattomaksi korrodoituneita katkelmia, mahdollisesti vääntyneitä keskikokoisia nauloja.
- ME321:054 Yksikkö M321. Metallifragmentti, 1 kpl. . Pitkänomainen katkelma, mahdollisesti naula.
- ME321:055 Yksikkö M321. Rautanaula, 10 kpl. . Erikokoisia nauloja.
- ME321:056 Yksikkö M321. Rautanaula, 6 kpl. . Korrodoituneita keskikokoisia nauloja
- ME321:057 Yksikkö M321. Rautanaula, 8 kpl. . Eripituisia naulan katkelmia, kannat puuttuvat.
- ME321:058 Yksikkö M321. Metallifragmentti, 5 kpl. . Pitkänomaisia tunnistamattomaksi korrodoituneita katkelmia, mahdollisesti naulan katkelmia.
- ME321:059 Yksikkö M321. Metallifragmentti, 3 kpl. . Tunnistamattomaksi korrodoituneita katkelmia.
- ME321:060 Yksikkö M321. Metallifragmentti, 2 kpl. . Tunnistamattomaksi korrodoituneita katkelmia, mahdollisesti nauloja tai niittejä.
- ME321:061 Yksikkö M321. Metalliesine, 1 kpl. . Kookas niitti.
- ME321:062 Yksikkö M321. Metalliesine, 1 kpl. . T-kirjaimen muotoinen esine. Kahvan tai hanan katkelma? Yläosa levymäinen; toinen pää terävä, toinen nuppimainen. "Varsi" paksuhko, ilmeisesti poikki. Luetteloitu ennen konservointia korroosion ja maan peittämänä. Mitat: 7,8 cm x 3,8 cm x 2,0 cm.
- ME321:063 Yksikkö M321. Rautanaula, 6 kpl. . Naulan katkelmia, kannat puuttuvat.
- ME321:064 Yksikkö M321. Metallifragmentti, 1 kpl. . Nelikulmainen levyn katkelma. Molemmat pitkät sivut ja toinen lyhyt sivu ehjät, toinen lyhyt sivu murtumapinta. Jäänteitä kahdesta niitistä. Esine on mahdollisesti ollut tulesa. Pituus: 2,6 cm.
- ME321:065 Yksikkö M321. Metallifragmentti, 1 kpl. . Naula?
- ME321:067 Yksikkö M321. Metalliesine, 1 kpl. . Kupin muotoinen esine. Mahdollisesti pieni, korrodoitunut sormustin. Halkaisija: 1,8 cm.
- ME321:068 Yksikkö M321. Metalliesine, 1 kpl. . Putkilukon avain. Kokonainen. Poikkileikkaukseltaan pyöreän varren kanssa yhteen valettu, poikkileikkaukseltaan suorakulmainen lehti. Päässä rungon suuntaan nähden kohtisuorassa kolmion muotoinen levy. Varren päässä pyöreä lenkki. Lehdessä vastakkaisilla puolilla kaksi rinnakkaista uraa. Hyväkuntoinen, luetteloitu korroosion peittämänä. Pieni fragmentti lohjennut irralleen. Pituus: 11,7 cm.
- ME321:069 Yksikkö M321. Metalliesine, 1 kpl. . Veitsi. Erittäin korrodoitunut, terän ja kahvan pituudet eivät ole pääteltävissä ennen konservointia. Kokonaispituus: 14,7 cm. Pieni fragmentti lohjennut irralleen.
- ME321:070 Yksikkö M321. Metalliesine, 1 kpl. . Kirveen terä? Kokonainen, kulmasta lohjennut pieni fragmentti irralleen. Pituus: 13,8 cm. Luetteloitu ennen konservointia korroosion peittämänä.
- ME321:071 Yksikkö M321. Metallifragmentti, 2 kpl. . Litteä katkelma. Toisesta päästään taivutettu tai taipunut, toinen pää todennäköisesti poikki. Pituus: 3,8 cm, leveys: 2,6 cm.
- ME321:072 Yksikkö M321. Metallifragmentti, 1 kpl. . Litteä fragmentti. Epäsymmetrinen. Pituus: 4,8 cm.
- ME321:073 Yksikkö M321. Metallifragmentti, 1 kpl. . Kulmikas levyn katkelma. Mitat: 5,7 cm x 4,3 cm.
- ME321:074 Yksikkö M321. Metallifragmentti, 3 kpl. . Levyn fragmentteja. Suurimman halkaisija: 1,9 cm.
- ME321:075 Yksikkö M321. Metallifragmentti, 1 kpl. . Fragmentti. Halkaisija: 1,2 cm.
- ME321:076 Yksikkö M321. Metallifragmentti, 1 kpl. . Litteä, kapea fragmentti. Pituus: 2,5 cm.
- ME321:077 Yksikkö M321. Metallifragmentti, 1 kpl. . T-kirjaimen muotoinen katkelma tai kokonainen esine. Luetteloitu ennen konservointia korroosion peittämänä. Toinen sakara poikkileikkaukseltaan pyöreä, toinen sakara litteä. "T-kirjaimen jalka" poikkileikkaukseltaan ilmeisesti pyöreä. Mitat: 6,2 cm x 12,7 cm.
- ME321:078 Yksikkö M321. Rautanaula, 1 kpl. . Naula.
- ME321:079 Yksikkö M321. Metallifragmentti, 1 kpl. . Fragmentti. Erittäin huonokuntoinen.
- ME321:080 Yksikkö M321. Metallifragmentti, 1 kpl. . Korrodoitunut katkelma. Epäsymmetrinen. Halkaisija: 5,0 cm.
- ME321:081 Yksikkö M321. Metalliesine, 1 kpl. . Litteätkö, kolmiomainen esine. Terä tai kärki? Toinen puoli hieman kupera, toinen hieman kovera. Pituus: 6,9 cm.
- ME321:082 Yksikkö M321. Metallifragmentti, 1 kpl. . Litteä fragmentti. Epäsymmetrinen, mahdollisesti terä tai kärki. Mitat: 2,7 cm x 4,1 cm.
- ME321:083 Yksikkö M321. Metallifragmentti, 1 kpl. . Korrodoitunut fragmentti. Toinen pää litteä, toinen nuppimainen. Pituus: 4,6 cm x 2,7 cm x 2,3 cm.
- ME321:084 Yksikkö M321. Metallifragmentti, 1 kpl. . Korrodoitunut katkelma. Pallomainen, mahdollisesti naulan katkelma. Halkaisija: 3,0 cm.
- ME321:085 Yksikkö M321. Metallifragmentti, 1 kpl. . Litteä katkelma. Soikeahko. Toinen pää kaareva, toinen muistuttaa terävää kärkeä. Mitat: 5,3 cm x 3,0 cm.
- ME321:086 Yksikkö M321. Metallifragmentti, 1 kpl. . Litteätkö katkelma. Soikeahko, kapein kohta keskellä. Mitat: 4,7 cm x 2,7 cm x 1,8 cm.
- ME321:087 Yksikkö M321. Metallifragmentti, 1 kpl. . Korrodoitunut fragmentti. Soikeahko, murtunut maasta nostamisen yhteydessä. Halkaisija: 3,1 cm.
- ME321:088 Yksikkö M321. Metallifragmentti, 1 kpl. . Korrodoitunut katkelma, kartiomainen. Halkaisija: 2,2 cm.
- ME321:089 Yksikkö M321. Metallifragmentti, 4 kpl. . Naulan katkelmia?
- ME321:090 Yksikkö M321. Rautanaula, 2 kpl. . Korrodoituneita nauloja.
- ME321:091 Yksikkö M321. Metallifragmentti, 1 kpl. . Korrodoitunut katkelma, epäsymmetrinen. Halkaisija: 4,3 cm.
- ME321:092 Yksikkö M321. Metallifragmentti, 1 kpl. . Litteätkö, pitkänomainen katkelma. Pituus: 6,2 cm.
- ME321:093 Yksikkö M321. Metallifragmentti, 1 kpl. . Korrodoitunut fragmentti, soikeahko. Mitat: 6,9 cm x 3,5 cm x 2,7 cm.
- ME321:094 Yksikkö M321. Metallifragmentti, 1 kpl. . Korrodoitunut katkelma, litteätkö, soikeahko. Mitat: 5,7 cm x 4,5 cm x 2,7 cm.
- ME321:095 Yksikkö M321. Metallifragmentti, 1 kpl. . Korrodoitunut katkelma, litteätkö, nelikulmainen. Mitat: 2,9 cm x 2,2 cm x 1,4 cm.

- ME321:096 Yksikkö M321. Metallifragmentti, 1 kpl. . Veitsen tai muun työvälineen terän katkelma? Litteä, kolmiomainen, poikki. Pituus: 4,7 cm.
- ME321:097 Yksikkö M321. Metalliesine, 1 kpl. . Korrodoitunut naula?
- ME321:098 Yksikkö M321. Metallifragmentti, 1 kpl. . Korrodoitunut fragmentti, soikeahko. Mitat: 5,0 cm x 3,2 cm x 2,8 cm.
- ME321:099 Yksikkö M321. Metallifragmentti, 1 kpl. . Korrodoitunut katkelma, kolmiomainen. Mitat: 3,4 cm x 2,6 cm x 2,0 cm.
- ME321:100 Yksikkö M321. Metallifragmentti, 1 kpl. . Pitkänomainen katkelma. Soikeahko. Pituus: 6,4 cm.
- ME321:101 Yksikkö M321. Metallifragmentti, 1 kpl. . Korrodoitunut katkelma. Pitkänomainen, soikeahko. Pituus: 6,6 cm.
- ME321:102 Yksikkö M321. Metallifragmentti, 1 kpl. . Korrodoitunut fragmentti. Mitat: 3,5 cm x 2,6 cm x 1,6 cm.
- ME321:103 Yksikkö M321. Metallifragmentti, 1 kpl. . Litteähkö, kiilamainen katkelma. Pituus: 4,9 cm.
- ME321:104 Yksikkö M321. Metallifragmentti, 4 kpl. . Korrodoituneita fragmentteja. Pallomaisia, joukossa mahdollisesti naulan katkelmia. Suurimman halkaisija: 3,6 cm.
- ME321:105 Yksikkö M321. Metallifragmentti, 1 kpl. . Korrodoitunut katkelma, epäsymmetrinen. Mitat: 5,9 cm x 3,2 cm x 2,2 cm.
- ME321:106 Yksikkö M321. Metallifragmentti, 2 kpl. . Korrodoituneita katkelmia. Epäsymmetrisiä, mahdollisesti naulan katkelmia. Halkaisijat: 3,7 cm ja 3,6 cm.
- ME321:107 Yksikkö M321. Rautanaula, 1 kpl. . Naulan katkelma, kanta puuttuu.
- ME322:001 Yksikkö R322. Metallifragmentti, 3 kpl. . Litteitä katkelmia todennäköisesti samasta esineestä. Suurin: 3,2 cm x 2,1 cm.
- ME322:002 Yksikkö R322. Rautanaula, 1 kpl. . Naula, jossa kookas nuppi.
- ME325:001 Yksikkö M325. Metallifragmentti, 1 kpl. . Litteä, tasasivuinen varras. Molemmissa päissä mahdollisesti niitin jäänteet. Pituus vääntyneenä: 4,1 cm.
- ME325:002 Yksikkö M325. Metalliesine, 1 kpl. . Pallomainen esine, jossa pyöreä lenkki. Luetteloitu ennen konservointia korroosion peittämänä. Lenkki esineen kokoon nähden tukevaa, poikkileikkaukseltaan pyöreää varrasta. Pallomaisen osan halkaisija: 2,3 cm, lenkin halkaisija: 2,2 cm, esineen pituus: 4,9 cm.
- ME325:003 Yksikkö M325. Metallifragmentti, 1 kpl. . Pitkänomainen fragmentti, mahdollisesti kookas korrodoitunut naula. Pituus: 5,7 cm.
- ME325:004 Yksikkö M325. Metallifragmentti, 1 kpl. . Levyn katkelma, nelikulmainen. Mitat: 10,2 cm x 3,4 cm.
- ME325:005 Yksikkö M325. Metalliesine, 1 kpl. . Pitkänomainen esine. Luetteloitu ennen luettelointia korroosion ja maan peittämänä. Mahdollisesti panssarinuolenkärki? Pituus: 8,0 cm.
- ME325:006 Yksikkö M329. Metallifragmentti, 3 kpl. . Naulojen katkelmia?
- ME325:007 Yksikkö M325. Rautanaula, 8 kpl. . Erikokoisia nauloja, osa hyväkuntoisia.
- ME325:008 Yksikkö M325. Rautanaula, 5 kpl. . Korrodoituneita esineitä, todennäköisesti nauloja.
- ME325:009 Yksikkö M325. Metallifragmentti, 5 kpl. . Korrodoituneita katkelmia, joukossa naulan katkelmia.
- ME325:010 Yksikkö M325. Metallifragmentti, 2 kpl. . Pitkänomaisia katkelmia, mahdollisesti naulan katkelmia.
- ME325:011 Yksikkö M325. Rautanaula, 4 kpl. . Pieniä nauloja.
- ME325:012 Yksikkö M325. Metallifragmentti, 1 kpl. . Esineen terä tai kärki? Litteähkö, nelikulmainen. Toinen pää ohuempi ja kapeampi, mahdollisesti terä. Toinen pää poikki? Mitat: 7,2 cm x 2,8 cm x 1,8 cm.
- ME329:001 Yksikkö M329. Metalliesine, 1 kpl. . Korrodoitunut katkelma. Soikeahko, alareuna tasainen. Kokoonsa nähden painava. Mitat: 9,1 cm x 4,1 cm x 4,1 cm.
- ME329:002 Yksikkö M329. Metallifragmentti, 1 kpl. . Korrodoitunut katkelma, pallomainen. Halkaisija: 4,5 cm.
- ME329:003 Yksikkö M329. Rautanaula, 4 kpl. . Kookkaita nauloja.
- ME329:004 Yksikkö M329. Rautanaula, 4 kpl. . Kesikokoisia nauloja.
- ME329:005 Yksikkö M329. Rautanaula, 3 kpl. . Pieniä nauloja.
- ME329:006 Yksikkö M329. Rautanaula, 2 kpl. . Naulan katkelmia.
- ME329:007 Yksikkö M329. Metallifragmentti, 1 kpl. . Poikkileikkaukseltaan kolmiomainen pronssitangon katkelma. Suora, lähes tasapaksu. Pituus: 7,0 cm, halkaisija keskeltä: 1,8 cm.
- ME329:008 Yksikkö M329. Metallifragmentti, 1 kpl. . Epäsymmetrinen korrodoitunut fragmentti. Mitat: 10,8 cm x 9,7 cm x 4,3 cm.
- ME329:009 Yksikkö M329. Metallifragmentti, 2 kpl. . Korrodoituneita fragmentteja, epäsymmetrisiä, mahdollisesti samasta esineestä. Halkaisijat: 4,9 cm ja 5,5 cm.
- ME329:010 Yksikkö M329. Metallifragmentti, 2 kpl. . Korrodoituneita fragmentteja, epäsymmetrisiä, todennäköisesti samasta esineestä. Halkaisijat: 3,1 cm ja 3,6 cm.
- ME329:011 Yksikkö M329. Metallifragmentti, 1 kpl. . Korrodoitunut katkelma tai esine, mahdollisesti kookas naula.
- ME329:012 Yksikkö M329. Metallifragmentti, 1 kpl. . Litteähkö, kolmiomainen katkelma. Mahdollisesti naula. Halkaisija: 4,1 cm.
- ME329:013 Yksikkö M329. Metallifragmentti, 1 kpl. . Levyn fragmentti. Halkaisija: 2,6 cm.
- ME329:014 Yksikkö M329. Metallifragmentti, 1 kpl. . Korrodoitunut fragmentti, pallomainen. Halkaisija: 1,6 cm.
- ME329:015 Yksikkö M329. Metallifragmentti, 3 kpl. . Korrodoituneita katkelmia tai esineitä, mahdollisesti kookkaita nauloja.
- ME329:016 Yksikkö M329. Metallifragmentti, 1 kpl. . Korrodoitunut fragmentti, pitkänomainen, mahdollisesti kookas naula. Pituus: 8,2 cm.
- ME329:017 Yksikkö M329. Metallifragmentti, 2 kpl. . Korrodoituneita katkelmia, pallomaisia. Halkaisijat: 3,6 cm x 2,3 cm.
- ME329:018 Yksikkö M329. Metallifragmentti, 1 kpl. . Korrodoitunut fragmentti, epäsymmetrinen. Halkaisija: 3,5 cm.
- ME329:019 Yksikkö M329. Metallifragmentti, 3 kpl. . Naulan katkelmia?
- ME329:020 Yksikkö M329. Metallifragmentti, 1 kpl. . Pitkänomainen katkelma. Mitat: 8,0 cm x 3,0 cm x 1,9 cm.
- ME329:021 Yksikkö M329. Metallifragmentti, 1 kpl. . Pitkänomainen katkelma. Mitat: 6,0 cm x 2,5 cm x 2,2 cm.
- ME330:001 Yksikkö M330. Metallifragmentti, 2 kpl. . Korrodoituneita katkelmia, todennäköisesti nauloja.
- ME330:002 Yksikkö M330. Rautanaula, 5 kpl. . Kesikokoisia nauloja.
- ME330:004 Yksikkö M330. Rautanaula, 3 kpl. . Pieniä nauloja.
- ME330:005 Yksikkö M330. Metallifragmentti, 3 kpl. . Korrodoituneita katkelmia, mahdollisesti nauloja tai naulan katkelmia.
- ME330:006 Yksikkö M330. Metallifragmentti, 1 kpl. . Korrodoitunut katkelma, mahdollisesti lenkipäisen esineen katkelma. Pituus: 5,0 cm.
- ME330:007 Yksikkö M330. Metallifragmentti, 1 kpl. . Pitkänomainen korrodoitunut katkelma tai esine, mahdollisesti naula. Pituus: 4,9 cm.
- ME330:008 Yksikkö M330. Metallifragmentti, 1 kpl. . Litteä, pitkänomainen katkelma. Hieman kaareva. Pituus: 6,0 cm.
- ME331:001 Yksikkö M331. Rautanaula, 4 kpl. . Pieni naula ja naulan katkelmia.



ME331:002	Yksikkö M331. Rautanaula, 1 kpl. . Keskikokoinen naula.
ME331:003	Yksikkö M331. Rautanaula, 1 kpl. . Korrodoitunut katkelma, mahdollisesti vääntynyt naula.
ME331:004	Yksikkö M331. Rautanaula, 1 kpl. . Naulan kanta.
ME331:005	Yksikkö M331. Metallifragmentti, 3 kpl. . Korrodoituneita fragmentteja, pallomaisia. Suurimman halkaisija: 3,8 cm.
ME402:001	Yksikkö M402. Metalliesine, 1 kpl. . Kaksihaarainen koukku. Poikkileikkaukseltaan pyöreää varrasta, koukut keskenään vastakkaisiin suuntiin. Korrodoitunut, pinnalla tuoretta ruostetta. Pituus: 4,2 cm.
ME402:002	Yksikkö M402. Rautanaula, 1 kpl. . Naula. Pituus: 3,8 cm. Pinnassa tuoretta ruostetta.
ME404:001	Yksikkö M404. Metalliesine, 1 kpl. . Litteä kiila. Yläpäästään poikki ilmeisesti reiän kohdalta. Myös terävä pää vaurioitunut. Pituus: 5,2 cm. Korrodoitunut, pinnalla tuoretta ruostetta.
ME700:001	Yksikkö M700. Metallifragmentti, 1 kpl. . Kulmikas korrodoitunut fragmentti. Mitat: 9,0 cm x 5,7 cm x 4,3 cm.
ME700:002	Yksikkö M700. Metallifragmentti, 1 kpl. . Työvälineen terä? Tukevahko. Kapenee toisesta päästään teräväksi, toinen pää poikki. Pituus: 2,6 cm.
ME700:003	Yksikkö M700. Metallifragmentti, 1 kpl. . Nelikulmainen levy. Kulmissa niittien jäljet? Mitat: 4,2 cm x 2,8 cm.
ME700:004	Yksikkö M700. Metalliesine, 1 kpl. . Litteää varrasta, taivutettu soikeahkoksi renkaaksi, poikki. Soljen katkelma? Halkaisija: 3,0 cm.
ME700:005	Yksikkö M700. Metalliesine, 1 kpl. . Leikkikalua tai koriste-esine. Litteä, jalustalla seisova kanuunan pienoismalli. Maalattu vihreäksi ja punaiseksi. Mitat: 9,7 cm x 4,3 cm x 1,2 cm.
ME703:001	Yksikkö R703. Metalliesine, 1 kpl. . Pyöreä, litteä esine. Kahden lyijylevyn välissä tyhjä tila; esineen toisella puolella leveä rako, toisella puolella kaksi kapeaa rako. Esineen pinnat kuluneet, mahdollisesti kuviointia. Halkaisija 1,9 cm, korkeus 0,7 cm.
ME703:002	Yksikkö R703. Metallifragmentti, 2 kpl. . Kaksi samanlaista metallilangasta taivutettua lenkkiä. Molemmissa katkelmissa langan toinen pää poikki. Pituudet 1.4 cm ja 1.0 cm.
ME703:003	Yksikkö R703. Rautanaula, 2 kpl. .
ME703:004	Yksikkö R703. Metallifragmentti, 1 kpl. . Naulan katkelma?
ME703:005	Yksikkö R703. Metalliesine, 1 kpl. . Korrodoitunut naula?
ME707:001	Yksikkö R707. Metalliesine, 1 kpl. . Litteää varrasta, taivutettu kulmaksi. Molemmat päät terävät. Kärkien välinen etäisyys: 6,8 cm.
ME708:001	Yksikkö M708. Metalliesine, 1 kpl. . Vyön- tai hihnansolki. Kokonainen, neula puuttuu. Nelikulmainen. Mitat: 4,2 cm x 2,6 cm.
ME708:002	Yksikkö M708. Metallifragmentti, 1 kpl. . Litteähkö, L-kirjaimen muotoinen katkelma. Kokoonsa nähden painava, todennäköisesti raudoituksen katkelma rakennuksesta tai suuresta esineestä. Sakarat erilevyiset, mahdollisesti poikki. Sakaroiden pituudet: 13 cm ja 7 cm.
ME708:003	Yksikkö M708. Metallifragmentti, 1 kpl. . Litteä fragmentti, todennäköisesti raudoituksen tai saranan osa. Suora, lähes tasalevyinen. Toinen pää ehjä, toinen poikki. Pituus: 13,7 cm, levein kohta: 4 cm.
ME708:004	Yksikkö M708. Metalliesine, 1 kpl. . Kahtia taivutettu kapea levy. Pinsettien katkelma? Löytöön kuuluu kaksi katkelmaa. Pituus: 2,3 cm.
ME708:005	Yksikkö M708. Metallifragmentti, 1 kpl. . Pallomainen katkelma tai korrodoitunut esine. Kuula? Kokoonsa nähden painava. Halkaisija: 6,2 cm.
ME708:006	Yksikkö M708. Rautanaula, 6 kpl. . Osa suurikokoisia.
ME709:001	Yksikkö R709. Metalliesine, 1 kpl. . Naula tai niitti. Pituus: 7,2 cm.
ME709:002	Yksikkö R709. Rautanaula, 1 kpl. . Kookas.
ME709:003	Yksikkö R709. Metalliesine, 1 kpl. . Koukku tai naulan katkelma. Pituus: 4,0 cm.
ME709:004	Yksikkö R709. Rautanaula, 1 kpl. . Katkelma, korrodoitunut.
ME709:005	Yksikkö R709. Rautanaula, 1 kpl. .
ME710:001	Yksikkö M710. Metalliesine, 1 kpl. . Pihtejä muistuttava, katkelmallinen esine. Todennäköisesti kokonainen. Litteää kapeaa pronssilevyä, toinen pää taivutettu koristeellisesti lenkiksi. Toinen pää pihtimäinen, vääntynyt. Pituus: 5,2 cm, leveys: 1,5 cm.
ME710:002	Yksikkö M710. Metalliesine, 1 kpl. . Kahdeksikko muistuttava kaksoislenkki, ilmeisesti solki. Poikkileikkaukseltaan litteähköä metallivarrasta. Pituus: 3,7 cm.
ME710:003	Yksikkö M710. Metallifragmentti, 1 kpl. . Levyn katkelma. Hieman kaareva. Mitat: 4,8 cm x 1,6 cm.
ME710:004	Yksikkö M710. Metallifragmentti, 1 kpl. . Lankaa. Taipunut. Pituus: 6 cm.
ME710:005	Yksikkö M710. Metallifragmentti, 1 kpl. . Kulmikas katkelma. Litteä levy, jota vastaan kohtisuorassa litteähkö tai nuppimainen osa. Luetteloitu ennen konservointia korroosion ja maan peittämänä. Mitat: 4,0 cm x 3,6 cm x 2,2 cm.
ME710:006	Yksikkö M710. Rautanaula, 9 kpl. . Pienehköjä.
ME710:007	Yksikkö M710. Rautanaula, 2 kpl. . Kookkaita, toisen poikkileikkaus nelikulmainen.
ME710:008	Yksikkö M710. Rautanaula, 2 kpl. . Katkelmia. Kannat puuttuvat.
ME711:001	Yksikkö R711. Metalliesine, 1 kpl. . Koukku. Mahdollisesti vaatteen kiinnike. Litteää varrasta. Pituus: 1,7 cm.
ME711:002	Yksikkö R711. Metallifragmentti, 1 kpl. . Litteä fragmentti. Pieni pala lohjennut irralleen. Halkaisija: 2,0 cm.
ME711:003	Yksikkö R711. Rautanaula, 1 kpl. .
ME711:004	Yksikkö R711. Metallifragmentti, 1 kpl. . Litteän vartaan katkelma. Taipunut. Pituus: n. 6,5 cm.
ME711:005	Yksikkö R711. Metallifragmentti, 1 kpl. . Levyn katkelma, todennäköisesti esineen reunasta. Kuhmuinen. Mitat: 2,3 cm x 3,0 cm .
ME711:006	Yksikkö R711. Rautanaula, 2 kpl. . Naula ja naulan katkelma.
ME711:007	Yksikkö R711. Metallifragmentti, 5 kpl. . Naulan katkelmia?
ME711:008	Yksikkö R711. Rautanaula, 3 kpl. .
ME711:009	Yksikkö R711. Metalliesine, 1 kpl. . Niitti. Pituus: 7,3 cm.
ME711:010	Yksikkö R711. Rautanaula, 15 kpl. . Katkelmia.
ME711:011	Yksikkö R711. Metallifragmentti, 1 kpl. . Litteähkö fragmentti. Epäsymmetrinen, mahdollisesti naula. Pituus: 4,6 cm.
ME711:012	Yksikkö R711. Rautanaula, 1 kpl. .
ME712:001	Yksikkö R712. Rautanaula, 1 kpl. . Katkelma.
ME714:001	Yksikkö M714. Rautanaula, 12 kpl. . Erikokoisia nautoja, joukossa useita hyväkuntoisia.
ME714:002	Yksikkö M714. Rautanaula, 2 kpl. . Suuri naula ja toisen kookkaan naulan kanta.
ME714:003	Yksikkö M714. Rautanaula, 2 kpl. . Pieniä, todennäköisesti hevosenkenkänauloja.

- ME714:004 Yksikkö M714. Rautanaula, 2 kpl. . Naulan katkelmia, kannat puuttuvat.
- ME714:005 Yksikkö M714. Metalliesine, 1 kpl. . Korrodoitunut naula tai niitti.
- ME714:006 Yksikkö M714. Metalliesine, 1 kpl. . Epäsymmetrisen T-kirjaimen muotoinen esine, mahdollisesti naula tai muu kiinnike. Katkelmallinen. Pituus: 3,7 cm.
- ME714:007 Yksikkö M714. Metalliesine, 1 kpl. . Korrodoitunut esine, mahdollisesti naula.
- ME714:008 Yksikkö M714. Metallifragmentti, 2 kpl. . Ohuesta levystä valmistetun koveran, kulmikkaan esineen katkelmia. Suuremmissa fragmentissa pieni pyöreä reikä. Esineen halkaisija: 1,9 cm.
- ME714:009 Yksikkö M714. Metallifragmentti, 3 kpl. . Litteä, L-kirjaimen muotoinen katkelma. Toinen sakara toista selvästi leveämpi. Molemmat sakarat poikki? Sakaroiden pituudet: 5,7 cm ja 6,5 cm.
- ME714:010 Yksikkö M714. Metallifragmentti, 1 kpl. . Litteä, epäsymmetrinen fragmentti. Hieman taipunut. Pituus: 6,0 cm.
- ME714:011 Yksikkö M714. Metallifragmentti, 1 kpl. . Litteä, kulmikas fragmentti. Mitat: 2,5 cm x 3,0 cm.
- ME714:012 Yksikkö M714. Metallifragmentti, 1 kpl. . Työvälineen terän katkelma? Litteä, levenee hieman toiseen päähän, toinen pää poikki. Pituus: 6,8 cm.
- ME714:013 Yksikkö M714. Metallifragmentti, 1 kpl. . Litteä katkelma, mahdollisesti työvälineen terästä. Molemmista päistään poikki. Pituus: 3,7 cm.
- ME714:014 Yksikkö M714. Metallifragmentti, 1 kpl. . Pallomainen korrodoitunut fragmentti. Halkaisija: 3,5 cm.
- ME714:015 Yksikkö M714. Metallifragmentti, 1 kpl. . Soikeahko korrodoitunut katkelma. Mitat: 12,2 cm x 5,5 cm x 4,8 cm.
- ME714:016 Yksikkö M714. Rautanaula, 1 kpl. . Pieni. Kokonainen. Pituus: 1,4 cm. Resentti?
- ME714:017 Yksikkö M714. Metallifragmentti, 1 kpl. . Litteä varras. Kapenee toiseen päähän, toinen pää poikki. Pituus: 4,0 cm.
- ME714:018 Yksikkö M714. Metallifragmentti, 1 kpl. . Pyöreää varrasta. Molemmista päistään poikki. Pituus: 1,9 cm.
- ME714:019 Yksikkö M714. Metallifragmentti, 1 kpl. . Levyn katkelma. Reuna taivutettu. Mitat: 2,2 cm x 0,7 cm.
- ME714:020 Yksikkö M714. Metalliesine, 1 kpl. . Litteä, symmetrinen katkelma. Toinen pitkä sivu suora, toinen hieman kaareva, päissä kulmikkaat ulokkeet. Mitat: 10,7 cm x 4,3 cm. Hyväkuntoinen, resentti?
- ME714:021 Yksikkö M714. Metalliesine, 1 kpl. . Solki. Nelikulmainen, neula paikoillaan. Luetteloitu ennen konservointia korroosion ja maan peittämänä. Halkaisija: 3,1 cm.
- ME714:022 Yksikkö M714. Metallifragmentti, 2 kpl. . Fragmentteja. Suuremman halkaisija: 3,3 cm.
- ME714:023 Yksikkö M714. Metalliesine, 1 kpl. . Panssarinuolenkärki. Hyväkuntoinen. Pituus: 7,0 cm.
- ME714:024 Yksikkö M714. Rautanaula, 11 kpl. . Pieniä, korrodoituneita.
- ME714:025 Yksikkö M714. Rautanaula, 13 kpl. . Pieniä, hyväkuntoisia.
- ME714:026 Yksikkö M714. Rautanaula, 3 kpl. . Katkelmia. Kannat puuttuvat.
- ME714:027 Yksikkö M714. Rautanaula, 5 kpl. . Kookkaita, hyväkuntoisia.
- ME714:028 Yksikkö M714. Metallifragmentti, 1 kpl. . Poikkileikkaukseltaan nelikulmaista varrasta. Mahdollisesti kookkaan naulan katkelma. Taipunut. Pituus: 8,5 cm.
- ME714:029 Yksikkö M714. Metallifragmentti, 1 kpl. . Vartaan katkelma. Toinen pää litteä, toisen pään poikkileikkaus pyöreä. Pituus: 9,5 cm.
- ME714:030 Yksikkö M714. Metallifragmentti, 1 kpl. . Poikkileikkaukseltaan pyöreää varrasta. Mahdollisesti naulan katkelma. Pituus: 5,3 cm.
- ME714:031 Yksikkö M714. Rautanaula, 5 kpl. . Nauloja ja yksi naulan katkelma.
- ME715:001 Yksikkö M715. Metallifragmentti, 1 kpl. . Litteää varrasta. Taipunut. Toinen pää terävä, toinen poikki. Pituus: 7 cm.
- ME718:001 Yksikkö M718. Metallifragmentti, 1 kpl. . Fragmentti. Pituus: 2,0 cm.
- ME721:001 Yksikkö M721. Metalliesine, 1 kpl. . Neulan tai neulamaisen esineen katkelma. Pituus: 3,5 cm.
- ME721:002 Yksikkö M721. Rautanaula, 3 kpl. . Pitkiä.
- ME721:003 Yksikkö M721. Rautanaula, 4 kpl. . Naulan katkelmia. Kannat puuttuvat.
- ME721:004 Yksikkö M721. Metallifragmentti, 1 kpl. . Litteää varrasta. Toinen pää ehjä, toinen poikki. Hieman kaareva. Mitat: 7,1 cm x 2,3 cm.
- ME721:005 Yksikkö M721. Rautanaula, 6 kpl. . Nauloja. Pieniä, osa korrodoituneita. Joukossa yksi hevosenkenkänaula.
- ME721:006 Yksikkö M721. Metallifragmentti, 1 kpl. . Poikkileikkaukseltaan pyöreää varrasta. Toisessa päässä lenkki, toinen pää poikki. Murtunut keskeltä. Pituus: 8,7 cm.
- ME901:001 Yksikkö R901. Metallifragmentti, 1 kpl. . Litteä epäsymmetrinen katkelma. Reunat epätasaiset, katkelma hieman kaareva. Mitat: 7,5 cm x 4,8 cm.
- ME901:002 Yksikkö R901. Metallifragmentti, 1 kpl. . Levyn katkelma. Epäsymmetrinen, hieman kuonaantunut. Ei rautaa? Mitat: 3,7 cm x 2,8 cm.
- ME901:003 Yksikkö R901. Rautanaula, 8 kpl. . Nauloja ja naulan katkelmia.
- ME901:004 Yksikkö R901. Metalliesine, 1 kpl. . Metallilevyä? Säännöllinen aaltopinta. Fragmentin mitat: 2,0 cm x 3,0 cm.
- ME902:001 Yksikkö M902. Rautanaula, 2 kpl. . Naula ja naulan katkelma.
- ME905:001 Yksikkö M905. Rautanaula, 1 kpl. . Naula.
- ME906:001 Yksikkö M906. Metalliesine, 1 kpl. . Avain, rautaa. Suora, päässä hieman epäsymmetrinen soikea lenkki. Lehti kapeahko, todennäköisesti ehjä. Hyväkuntoinen. Pituus: 12,5 cm.
- ME906:002 Yksikkö M906. Metallifragmentti, 1 kpl. . Litteä katkelma, mahdollisesti työvälineen terästä. Mitat: 6,0 cm x 3,2 cm. Pitkät sivut ja toinen lyhyt sivu ehjät, toinen lyhyt sivu esineen katkeamakohta.
- ME906:003 Yksikkö M906. Metallifragmentti, 2 kpl. . Litteitä epäsymmetrisiä fragmentteja. Suuremman halkaisija: 3,3 cm.
- ME906:004 Yksikkö M906. Metallifragmentti, 1 kpl. . Pyöreä katkelma, todennäköisesti naulan kanta.
- ME906:005 Yksikkö M906. Rautanaula, 2 kpl. . Naulan katkelmia, kannat puuttuvat.
- ME906:006 Yksikkö M906. Metallifragmentti, 1 kpl. . Kolmiomainen rengas. Taivutettu tai vääntynyt. Halkaisija: 3,0 cm.
- ME906:007 Yksikkö M906. Metalliesine, 1 kpl. . Soljen katkelma. Litteää varrasta. Soikea, osa esineestä puuttuu. Leveys: 3,2 cm. Resentti?
- ME907:001 Yksikkö M907. Metallifragmentti, 1 kpl. . Korrodoitunut katkelma, epäsymmetrinen. Mitat: 5,5 cm x 4,4 cm x 2,6 cm.
- ME907:002 Yksikkö M907. Metallifragmentti, 1 kpl. . Epäsymmetrinen fragmentti. Lyijyä? Mitat: 2,5 cm x 2,1 cm x 0,6 cm
- ME907:003 Yksikkö M907. Rautanaula, 9 kpl. . Nauloja ja naulan katkelma.
- ME908:001 Yksikkö M908. Rautanaula, 5 kpl. . Nauloja ja naulan katkelmia.
- ME908:002 Yksikkö M908. Rautanaula, 3 kpl. . Nauloja, korrodoituneita.
- ME908:003 Yksikkö M908. Metallifragmentti, 4 kpl. . Litteähköjä fragmentteja, joukossa mahdollisesti naulan katkelmia. Pisin: 5,2

cm.

ME908:004 Yksikkö M908. Metallifragmentti, 1 kpl. . Korrodoituneita katkelmia, epäsymmetrisiä. Suurimman halkaisija: 4,4 cm.

ME909:001 Yksikkö M909. Metallifragmentti, 1 kpl. . Lankaa, päässä korrodoitunutta metallia. Pituus: 2,4 cm.

ME909:002 Yksikkö M909. Metallifragmentti, 1 kpl. . Litteää varrasta. U-kirjainta muistuttava fragmentti, molemmista päistään poikki. "U:n sakaroiden" välinen etäisyys: 5,9 cm. Resentti?

ME909:003 Yksikkö M909. Rautanaula, 16 kpl. . Nauloja. Melko hyväkuntoisia.

ME909:004 Yksikkö M909. Rautanaula, 8 kpl. . Naulan katkelmia. Kannat puuttuvat.

ME909:005 Yksikkö M909. Metalliesine, 2 kpl. . Litteä, pitkänomainen esine. Katkelmat todennäköisesti samasta esineestä. Mitat: 6,6 cm x 2,3 cm ja 4,0 cm x 2,3 cm. Luetteloitu ennen konservointia korroosion ja maan peittämänä.

ME909:006 Yksikkö M909. Metallifragmentti, 1 kpl. . Litteä katkelma. Epäsymmetrinen. Mitat: 5,9 cm x 4,3 cm.

ME909:007 Yksikkö M909. Metallifragmentti, 3 kpl. . Korrodoituneita katkelmia. Epäsymmetrisiä. Halkaisijat: 3,6 cm, 3,7 cm ja 4,7 cm.

ME909:008 Yksikkö M909. Metallifragmentti, 3 kpl. . Korrodoituneita fragmentteja. Pallomaisia, mahdollisesti naulan katkelmia. Halkaisijat: 3,2 cm, 2,0 cm ja 1,7 cm.

ME909:009 Yksikkö M909. Metallifragmentti, 1 kpl. . Poikkileikkaukseltaan pyöreää varrasta, jossa kiinni litteähkö "uloke". Mitat: 3,7 cm x 2,3 cm x 1,3 cm.

ME909:010 Yksikkö M909. Metalliesine, 1 kpl. . Kuulan katkelma? Kookas, hieman kaareva fragmentti. Mitat: 10,2 cm x 7,4 cm x 3,7 cm.

PI1004:001 Yksikkö R1004. Pii, 1 kpl. . Ruskeanharmaa iskos.

PI1009:001 Yksikkö M1009. Pii, 1 kpl. . Ruskeanharmaa iskos.

PI1011:001 Yksikkö M1011. Pii, 1 kpl. . Ruskeanharmaa iskos.

PI1015:001 Yksikkö M1015. Pii, 4 kpl. . Ruskeita ja harmaita iskoksia.

PI1015:002 Yksikkö M1015. Pii, 8 kpl. . Harmaankirjavia paloja ja iskoksia, joukossa musta iskos.

PI1015:003 Yksikkö M1015. Pii, 2 kpl. . Tummanharmaita tuluksia.

PI1015:004 Yksikkö M1015. Pii, 7 kpl. . Harmaita paloja ja iskoksia, joukossa yksi osittain punainen iskos.

PI1016:001 Yksikkö M1016. Pii, 1 kpl. . Ruskeanharmaa iskos.

PI1035:001 Yksikkö M1035. Pii, 3 kpl. . Ruskea sekä tumman- ja vaaleanharmaa iskos.

PI1035:002 Yksikkö M1035. Pii, 1 kpl. . Tummanharmaa pala.

PI1035:003 Yksikkö M1035. Pii, 2 kpl. . Harmaita iskoksia.

PI1035:004 Yksikkö M1035. Pii, 1 kpl. . Roosinvärinen tulus.

PI1035:005 Yksikkö M1035. Pii, 8 kpl. . Vaalean- ja tummanharmaita iskoksia ja paloja, joukossa yksi palanut.

PI1043:001 Yksikkö M1043. Pii, 1 kpl. . Tummanharmaa iskos.

PI1047:001 Yksikkö M1047. Pii, 1 kpl. . Roosinvärinen tuluspii.

PI1047:002 Yksikkö M1047. Pii, 8 kpl. . Vaalean- ja tummanharmaita sekä kellertäviä iskoksia.

PI1047:003 Yksikkö M1047. Pii, 1 kpl. . Ruskehtavan harmaa iskos.

PI1047:004 Yksikkö M1047. Pii, 2 kpl. . Ruskeanharmaa ja harmaa iskos.

PI1047:005 Yksikkö M1047. Pii, 1 kpl. . Ruskea iskos.

PI1052:001 Yksikkö M1052. Pii, 1 kpl. . Ruskehtavan harmaa iskos.

PI1055:001 Yksikkö M1055. Pii, 5 kpl. . Ruskeanharmaita iskoksia,

PI1058:001 Yksikkö M1058. Pii, 1 kpl. . Pieni, kellertävä iskos.

PI1058:002 Yksikkö M1058. Pii, 7 kpl. . Ruskeanharmaita ja harmaita iskoksia.

PI1059:001 Yksikkö M1059. Pii, 2 kpl. . Ruskeanharmaa ja vaaleanharmaa iskos.

PI1063:001 Yksikkö M1063. Pii, 2 kpl. . Ruskehtavan harmaita iskoksia.

PI1065:001 Yksikkö M1065. Pii, 1 kpl. . Ruskehtavanharmaa iskos.

PI1067:001 Yksikkö R1067. Pii, 3 kpl. . Harmaa, ruskehtavanharmaa ja ruskea iskos.

PI1069:001 Yksikkö M1069. Pii, 2 kpl. . Palanut ja ruskea iskos.

PI1072:001 Yksikkö R1072. Pii, 2 kpl. . Harmaa ja ruskehtava iskos.

PI1078:001 Yksikkö M1078. Pii, 4 kpl. . Tummanharmaita iskoksia.

PI1078:002 Yksikkö M1078. Pii, 6 kpl. . Tummanharmaita, ruskehtavia ja vaaleanharmaa iskos.

PI1078:003 Yksikkö M1078. Pii, 7 kpl. . Ruskeanharmaita, vaaleanharmaita ja tummanharmaita iskoksia.

PI1084:001 Yksikkö M1084. Pii, 9 kpl. . Harmaita ja ruskehtavia iskoksia.

PI1084:002 Yksikkö M1084. Pii, 1 kpl. . Harmaankirjava mukula, josta on isketty palasia.

PI1084:003 Yksikkö M1084. Pii, 7 kpl. . Harmaita ja ruskehtavia tuluksia.

PI1084:004 Yksikkö M1084. Pii, 97 kpl. . Harmaita, mustia, ruskehtavia ja kellertäviä iskoksia.

PI1089:001 Yksikkö M1089. Pii, 20 kpl. . Mustia, harmaita ja ruskehtavia iskoksia.

PI1091:001 Yksikkö M1091. Pii, 1 kpl. . Roosinvärinen tulus.

PI1091:002 Yksikkö M1091. Pii, 1 kpl. . Kellertävänharmaa iskos.

PI1099:001 Yksikkö M1099. Pii, 1 kpl. . Tummanharmaa iskos.

PI1103:001 Yksikkö M1103. Pii, 3 kpl. . Ruskehtavanharmaita iskoksia.

PI1107:001 Yksikkö M1103. Pii, 8 kpl. . Tummanharmaita, vaaleanharmaita ja ruskeanharmaita iskoksia ja paloja, joista yksi on palanut.

PI1119:001 Yksikkö M1119. Pii, 1 kpl. . Harmaa iskos.

PI1119:002 Yksikkö M1119. Pii, 2 kpl. . Kellertävänharmaita iskoksia.

PI1123:001 Yksikkö M1123. Pii, 1 kpl. . Kellertävä iskos.

PI1128:001 Yksikkö M1128. Pii, 3 kpl. . Ruskeita iskoksia.

PI1128:002 Yksikkö M1128. Pii, 5 kpl. . Harmaita ja ruskehtavia iskoksia.

PI1135:001 Yksikkö M1135. Pii, 8 kpl. . Harmaita, osittain palaneita iskoksia.

PI1135:002 Yksikkö M1135. Pii, 5 kpl. . Tummanharmaita mukulanpaloja ja harmaita iskoksia.

PI1136:001 Yksikkö M1136. Pii, 1 kpl. . Iskoksia, joista kaksi on palanutta.

PI1138:001 Yksikkö M1138. Pii, 5 kpl. . Tummanharmaa piimukulan pala sekä palaneita iskoksia.

PI1139:001 Yksikkö M1139. Pii, 1 kpl. . Palanut iskos.  
 PI1142:001 Yksikkö M1142. Pii, 8 kpl. . Tumman-, vaalean- ja ruskeanharmaita iskoksia.  
 PI1145:001 Yksikkö M1145. Pii, 2 kpl. . Ruskeanharmaa ja palanut tummanharmaa pala.  
 PI1148:001 Yksikkö M1148. Pii, 2 kpl. . Harmaita iskoksia.  
 PI1149:001 Yksikkö M1149. Pii, 24 kpl. . Vaalean-, tumman- ja ruskeanharmaita iskoksia ja paloja.  
 PI1149:002 Yksikkö M1149. Pii, 22 kpl. . Vaalean-, tumman- ja ruskeanharmaita iskoksia ja paloja.  
 PI1150:001 Yksikkö M1150. Pii, 1 kpl. . Tummanharmaa pala.  
 PI1154:001 Yksikkö M1154. Pii, 6 kpl. . Vaalean-, tumman- ja ruskeanharmaita iskoksia ja paloja.  
 PI1155:001 Yksikkö M1155. Pii, 1 kpl. . Harmaa iskos.  
 PI1159:001 Yksikkö M1159. Pii, 1 kpl. . Ruskea iskos.  
 PI1162:001 Yksikkö M1162. Pii, 6 kpl. . Vaalean-, tumman- ja ruskeanharmaita iskoksia ja paloja.  
 PI1162:002 Yksikkö M1162. Pii, 6 kpl. . Vaalean-, tumman- ja ruskeanharmaita iskoksia ja paloja.  
 PI1162:003 Yksikkö M1162. Pii, 2 kpl. . Tuluksia. Toinen on tumman-, toinen vaaleanharmaa.  
 PI1164:001 Yksikkö M1164. Pii, 8 kpl. . Vaalean-, tumman- ja ruskeanharmaita iskoksia ja paloja.  
 PI1165:001 Yksikkö M1165. Pii, 6 kpl. . Vaalean-, tumman- ja ruskeanharmaita iskoksia ja paloja.  
 PI1167:001 Yksikkö M1167. Pii, 1 kpl. . Tummanharmaa pala.  
 PI1168:001 Yksikkö M1168. Pii, 6 kpl. . Vaalean- ja ruskeanharmaita iskoksia..  
 PI1169:001 Yksikkö M1169. Pii, 14 kpl. . Vaalean-, tumman- ja ruskeanharmaita iskoksia ja paloja.  
 PI1176:001 Yksikkö M1176. Pii, 2 kpl. . Harmaa pala ja pieni ruskea iskos.  
 PI304:001 Yksikkö M304. Pii, 6 kpl. . Ruskeanharmaita, tummanharmaita ja vaaleanharmaita iskoksia, joukossa yksi palanut.  
 PI305:001 Yksikkö M305. Pii, 10 kpl. . Tuluspiitä. Punertavia ja vaaleanharmaita kappaleita.  
 PI305:002 Yksikkö M305. Pii, 33 kpl. . Piitä. Ruskeanharmaita ja tummanharmaita paloja ja iskoksia. Joukossa kaksi palanutta kappaletta.  
 PI305:003 Yksikkö M305. Pii, 1 kpl. . Ruskeanharmaa iskos.  
 PI305:004 Yksikkö M305. Pii, 1 kpl. . Ruskeanharmaa iskos.  
 PI305:005 Yksikkö M305. Pii, 5 kpl. . Vaalean harmaa pala ja pieniä vaalean ja tummanharmaita iskoksia.  
 PI305:006 Yksikkö M305. Pii, 9 kpl. . Tummanharmaita ja ruskeanharmaita paloja ja iskoksia.  
 PI305:007 Yksikkö M305. Pii, 1 kpl. . Ruskeanharmaa iskos.  
 PI305:008 Yksikkö M305. Pii, 1 kpl. . Harmaa iskos, jossa on kalkkikuorta pinnassa.  
 PI312:001 Yksikkö M312. Pii, 1 kpl. . Palanut kappale.  
 PI314:001 Yksikkö M314. Pii, 1 kpl. . Ruskeanharmaa iskos.  
 PI315:001 Yksikkö R315. Pii, 5 kpl. . Ruskeanharmaita iskoksia.  
 PI316:001 Yksikkö M316. Pii, 2 kpl. . Vaaleanharmaita iskoksia.  
 PI317:001 Yksikkö R317. Pii, 3 kpl. . Vaaleanharmaa kappale ja kaksi iskosta.  
 PI318:001 Yksikkö M318. Pii, 6 kpl. . Tummanharmaita ja vaaleanharmaita iskoksia.  
 PI319:001 Yksikkö M319. Pii, 1 kpl. . Tummanharmaa pala.  
 PI321:001 Yksikkö M321. Pii, 43 kpl. . Tummanharmaita, vaaleanharmaita ja ruskeanharmaita paloja ja iskoksia.  
 PI321:002 Yksikkö M321. Pii, 1 kpl. . Pieni, kellertävä iskos.  
 PI329:001 Yksikkö M329. Pii, 11 kpl. . Tummanharmaita ja vaaleanharmaita kappaleita ja iskoksia.  
 PI330:001 Yksikkö M330. Pii, 3 kpl. . Tummanharmaita/ruskeanharmaita iskoksia.  
 PI331:001 Yksikkö M331. Pii, 2 kpl. . Tummanharmaa, pieni pala ja iskos  
 PI700:001 Yksikkö M700. Pii, 1 kpl. . Tummanharmaa iskos.  
 PI707:001 Yksikkö R707. Pii, 1 kpl. . Tummanharmaa, pieni.  
 PI708:001 Yksikkö M708. Pii, 1 kpl. . Ruskehtavanharmaa iskos.  
 PI709:001 Yksikkö R709. Pii, 4 kpl. . Vaaleanharmaita iskoksia.  
 PI710:001 Yksikkö M710. Pii, 4 kpl. . Tumman- ja ruskehtavanharmaita iskoksia, yksi valkoiseksi palanut pala.  
 PI711:001 Yksikkö R711. Pii, 1 kpl. . Tummanharmaa pala.  
 PI711:002 Yksikkö R711. Pii, 2 kpl. . Pieniä harmaita iskoksia.  
 PI711:003 Yksikkö R711. Pii, 2 kpl. . Ruskeanharmaita iskoksia.  
 PI711:004 Yksikkö R711. Pii, 2 kpl. . Kellanharmaa pala, jossa on kalkkikuori ja pieni, harmaa iskos.  
 PI713:001 Yksikkö M713. Pii, 2 kpl. . Harmaita iskoksia.  
 PI714:001 Yksikkö M714. Pii, 15 kpl. . Vaalean- ja tummanharmaita sekä ruskeita iskoksia, joista osa on palaneita.  
 PI721:001 Yksikkö M721. Pii, 2 kpl. . Harmaa pala ja iskos.  
 PI724:001 Yksikkö M724. Pii, 1 kpl. . Palanutta piitä.  
 PI907:001 Yksikkö M907. Pii, 5 kpl. . Vaaleanharmaita ja ruskeita iskoksia.  
 PI908:001 Yksikkö M908. Pii, 20 kpl. . Pyöreä, tummanharmaa mukula ja harmaita sekä ruskeita iskoksia, joista osa on palaneita.  
 PI909:001 Yksikkö M909. Pii, 23 kpl. . Tumman- ja vaaleanharmaita sekä ruskeita iskoksia ja paloja, joukossa yksi pieni, kelanoranssi siru.  
 PI909:002 Yksikkö M909. Pii, 1 kpl. .  
 PS1013:001 Yksikkö M1013. Palanut savi, 3 kpl. . Oransseja lohjepaloja.  
 PS1015:001 Yksikkö M1015. Palanut savi, 4 kpl. . Litteitä, oransseja lohjepaloja, joista yksi on pyöreä.  
 PS1035:001 Yksikkö M1035. Palanut savi, 1 kpl. . Litteä, koveran kupera, pinnasta tummanpunertavan ruskea, sisältä tummanharmaa pala. Kovera pinta on vaalea, laastimaisen aineksen peitossa.  
 PS1038:001 Yksikkö M1036. Palanut savi, 1 kpl. . Litteä, vaalean punertavanruskea lohje.  
 PS1047:001 Yksikkö M1036. Palanut savi, 4 kpl. . Oransseja lohjepaloja, joista yhden pinta on lasittunut mustaksi.  
 PS1047:002 Yksikkö M1036. Palanut savi, 1 kpl. . Litteä, oranssi lohje.  
 PS1047:003 Yksikkö M1036. Palanut savi, 1 kpl. . Litteä, sileäpintainen harmaa pala.  
 PS1055:001 Yksikkö M1055. Palanut savi, 1 kpl. . Litteä lohjepala.  
 PS1063:001 Yksikkö M1063. Palanut savi, 1 kpl. . Litteä, sileäpintainen pala.

- PS1065:001 Yksikkö M1065. Palanut savi, 2 kpl. . Ruskeanharmaita, teräväsärmäisiä lohjepaloja.
- PS1084:001 Yksikkö M1084. Palanut savi, 1 kpl. . Oranssi, sileästä pinnasta beigenvärisen lohjepala, jossa on sekoitetta.
- PS1091:001 Yksikkö M1091. Palanut savi, 1 kpl. . Vaalean punertavanruskea pala, jossa on sekoitetta.
- PS1107:001 Yksikkö M1107. Palanut savi, 1 kpl. . Tumma, lasittunut, pyöreäpintaisen möykyn pala.
- PS1107:002 Yksikkö M1107. Palanut savi, 1 kpl. . Vaalea, punaruskea, yhdestä pinnasta ehyt pala. Ehyessä pinnassa on vaalea kuori.
- PS1119:001 Yksikkö M1119. Palanut savi, 340 kpl. . Kellertäviä, osittain oransseja ja tummanharmaita möykkyjä.
- PS1129:001 Yksikkö M1129. Palanut savi, 3 kpl. . Kaksi litteää, vaalean punertavanruskea lohje ja oranssi, osittain mustaksi lasittunut lohje.
- PS1135:001 Yksikkö M1135. Palanut savi, 3 kpl. . Lasittuneiksi palaneita paloja.
- PS1145:001 Yksikkö M1145. Palanut savi, 1 kpl. . Litteää, punaruskea pala.
- PS1149:001 Yksikkö M1149. Palanut savi, 5 kpl. . Punaruskeita lohjepaloja, joista yhden pinta palanut lasittuneeksi, yhdessä palassa himmeä, tumma pinta.
- PS1156:001 Yksikkö M1156. Palanut savi, 1 kpl. . Pisaran muotoinen pala.
- PS1169:001 Yksikkö M1169. Palanut savi, 1 kpl. . Punertavan ruskehtava lohjepala.
- PS305:001 Yksikkö M305. Palanut savi, 2 kpl. . Kulmikas, punaruskea pala, jossa on mahdollisesti puun jättämä painauma sekä punertava pala, jossa on painaumia.
- PS305:002 Yksikkö M305. Palanut savi, 20 kpl. . Litteitä punaruskeita ja oranssin värisiä lohjepaloja.
- PS305:003 Yksikkö M305. Palanut savi, 8 kpl. . Oransseja lohjepaloja.
- PS305:004 Yksikkö M305. Palanut savi, 2 kpl. . Punertavanharmaita, litteitä paloja.
- PS313:001 Yksikkö M313. Palanut savi, 4 kpl. . Pieniä, litteitä kiekkoja, joissa reikä keskellä, yksi on suuremmassa savipalassa kiinni.
- PS314:001 Yksikkö M314. Palanut savi, 1 kpl. . Pieni, litteä, musta kiekko.
- PS401:001 Yksikkö M401. Palanut savi, 1 kpl. . Vaalean oranssi, lohjennut pala.
- PS402:001 Yksikkö M402. Palanut savi, 4 kpl. . Punertavia ja yksi tummanharmaa kappale.
- PS709:001 Yksikkö R709. Palanut savi, 3 kpl. . Yksi punertavanruskea, pinnasta sileä pala, yksi harmahtava, lohkeillut pala ja yksi tummanruskeaksi palanut, tiivis pala.
- PU313:001 Yksikkö M313. Puuesine, 1 kpl. . Toisesta päästään kapeampi, katkelmallinen puutappi, mahdollisesti esim. haravan pii.
- RA1000:001 Yksikkö M1000. Raha, 1 kpl. . Kupariraha pintamaasta. 1/2 shillinkiä vuodelta 1820. Hyväkuntoinen.
- RA1002:001 Yksikkö L1002. Raha, 1 kpl. . Kupariraha resentistä kontekstista. Halkaisija 2,0 cm. Luetteloitu korroosion peittämänä ennen konservointia.
- RA1009:001 Yksikkö M1009. Raha, 1 kpl. . Kupariraha kellarin täyttömaasta. Halkaisija 2,5 cm. Luetteloitu korroosion peittämänä ennen konservointia.
- RA1015:001 Yksikkö M1015. Raha, 1 kpl. . Kupariraha. Halkaisija 1,8 cm. Luetteloitu korroosion peittämänä ennen konservointia.
- RA1015:002 Yksikkö M1015. Raha, 1 kpl. . Kupariraha. Hyväkuntoinen.
- RA1015:003 Yksikkö M1015. Raha, 1 kpl. . Kupariraha. Ruotsalainen. Hyväkuntoinen.
- RA1035:001 Yksikkö M1035. Raha, 1 kpl. . Kupariraha. Halkaisija 2,2 cm. Luetteloitu korroosion peittämänä ennen konservointia.
- RA1043:001 Yksikkö M1043. Raha, 1 kpl. . Kupariraha. Venäläinen vuodelta 1731. Hyväkuntoinen.
- RA1047:001 Yksikkö M1047. Raha, 1 kpl. . Kupariraha. Halkaisija 1,6 cm. Luetteloitu korroosion peittämänä ennen konservointia.
- RA1047:002 Yksikkö M1047. Raha, 1 kpl. . Hopearahan katkelma. Luetteloitu korroosion peittämänä ennen konservointia.
- RA1047:003 Yksikkö M1047. Raha, 1 kpl. . Kupariraha. Halkaisija 3,0 cm. Luetteloitu korroosion peittämänä ennen konservointia.
- RA1055:001 Yksikkö M1055. Raha, 1 kpl. . Kupariraha. Halkaisija 2,3 cm. Luetteloitu korroosion peittämänä ennen konservointia.
- RA1059:001 Yksikkö M1059. Raha, 1 kpl. . Kupariraha. Halkaisija 1,5 cm. Luetteloitu korroosion peittämänä ennen konservointia.
- RA1059:002 Yksikkö M1059. Raha, 1 kpl. . Hopearaha. Muistuttaa brakteaattia. Luetteloitu korrodoituneena ennen konservointia. Hyväkuntoinen. Halkaisija: 1,8 cm.
- RA1115:001 Yksikkö M1115. Raha, 1 kpl. . Kupariraha. Ruotsalainen 1/4 äyri vuodelta 1634 (Kristiina). Hyväkuntoinen.
- RA1128:001 Yksikkö M1128. Raha, 1 kpl. . Kupariraha. Ruotsalainen, lyöty Kristinan hallituskaudella 1633-1644. Hyväkuntoinen.
- RA301:001 Yksikkö R301. Raha, 1 kpl. . Kupariraha. Ruotsalainen 2 äyriä vuodelta 1768?
- RA301:002 Yksikkö R301. Raha, 1 kpl. . Kupariraha. Ruotsalainen 2 äyriä vuodelta 1768?
- RA301:003 Yksikkö R301. Raha, 1 kpl. . Kupariraha. Ruotsalainen 2 äyriä vuodelta 1768?
- RA305:001 Yksikkö M305. Raha, 1 kpl. . Nürnbergissä lyöty jetoni eli laskuraha.
- RA305:002 Yksikkö M305. Raha, 1 kpl. . Kupariraha. Halkaisija 2,1 cm. Luetteloitu konservoimattomana, kuivuneena.
- RA305:003 Yksikkö M305. Raha, 1 kpl. . Kupariraha. Ruotsalainen 1/6 äyri vuodelta 1707 (Karl XII). Hyväkuntoinen.
- RA305:004 Yksikkö M305. Raha, 1 kpl. . Kupariraha. Ruotsalainen 1/6 äyri vuodelta 1707 (Karl XII). Hyväkuntoinen.
- RA305:005 Yksikkö M305. Raha, 1 kpl. . Kupariraha. Ruotsalainen 2 äyriä vuodelta 1759 (Adolf Fredrik). Hyväkuntoinen.
- RA305:006 Yksikkö M305. Raha, 1 kpl. . Kupariraha. Ruotsalainen 1 äyri vuodelta 1719 tai 1720 (Ulrika Eleonora). Kunto kohtalainen.
- RA305:007 Yksikkö M305. Raha, 1 kpl. . Kupariraha. Ruotsalainen 1/4 äyri Kristinan hallintokaudelta 1633-1654. Kunto kohtalainen.
- RA305:008 Yksikkö M305. Raha, 1 kpl. . Kupariraha. Ruotsalainen 1/6 äyri vuodelta 1686 (Karl XI). Hyväkuntoinen.
- RA305:009 Yksikkö M305. Raha, 1 kpl. . Kupariraha. Venäläinen 1 kopeekka vuodelta 1710 (Pietari Suuri). Hyväkuntoinen.
- RA305:010 Yksikkö M305. Raha, 1 kpl. . Kupariraha. Ruotsalainen 1 äyri, lyöty 1627-1631 välisenä aikana (Gustav II Adolf). Kunto kohtalainen.
- RA305:011 Yksikkö M305. Raha, 1 kpl. . Kupariraha. Ruotsalainen 1 äyri vuodelta 1720 (Ulrika Eleonora). Hyväkuntoinen.
- RA305:012 Yksikkö M305. Raha, 1 kpl. . Kupariraha. Ruotsalainen 1 äyri, lyöty 1629-1631 välisenä aikana (Gustav II Adolf). Kunto kohtalainen.
- RA305:013 Yksikkö M305. Raha, 1 kpl. . Kupariraha. Ruotsalainen 1/4 äyri, lyöty Kristinan hallintokaudella 1633-1654. Kunto kohtalainen.
- RA305:014 Yksikkö M305. Raha, 1 kpl. . Kupariraha. Ruotsalainen 1/6 äyri, lyöty 1666-1686 välisenä aikana. Heikohkokuuntoinen.
- RA305:015 Yksikkö M305. Raha, 1 kpl. . Kupariraha. Ruotsalainen 1/4 äyri, lyöty 1634-1638 välisenä aikana (Kristina). Hyväkuntoinen.

- RA305:016 Yksikkö M305. Raha, 1 kpl. . Hopearaha. Ruotsalainen 1 äyri, lyöty Kristinan hallintokaudella, mahdollisesti 1634. Heikohkokuntoinen.
- RA305:018 Yksikkö M305. Raha, 1 kpl. . Kupariraha. Ruotsalainen 1/4 äyri vuodelta 1637 (Kristina). Hyväkuntoinen.
- RA305:019 Yksikkö M305. Raha, 1 kpl. . Hopearaha. Ruotsalainen nk. miehitysraha, lyöty Tallinnassa 1650-1654 välisenä aikana (Kristina). Heikohkokuntoinen.
- RA305:020 Yksikkö M305. Raha, 1 kpl. . Hopearaha. Ruotsalainen 1 äyri, lyöty 1665-1669 välisenä aikana. Heikohkokuntoinen.
- RA305:021 Yksikkö M305. Raha, 1 kpl. . Kupariraha. Ruotsalainen 1/4 äyri vuodelta 1635 (Kristina). Hyväkuntoinen.
- RA305:022 Yksikkö M305. Raha, 1 kpl. . Kupariraha. Ruotsalainen 1/4 äyri, lyöty 1633-1644 välisenä aikana (Kristina). Hyväkuntoinen.
- RA312:001 Yksikkö M312. Raha, 1 kpl. . Kupariraha. Ruotsalainen 1/4 äyri, mahdollisesti lyöty 1633-1644 välisenä aikana (Kristina). Heikohkokuntoinen.
- RA312:002 Yksikkö M312. Raha, 1 kpl. . Kupariraha. Ruotsalainen 1/4 äyri Kristinan hallintokaudelta 1633-1654. Kunto kohtalainen.
- RA312:003 Yksikkö M312. Raha, 1 kpl. . Hopearaha. Ruotsalainen 1/2 äyri, lyöty 1599-1602 välisenä aikana (Karl (IX) riksföreståndare). Heikohkokuntoinen.
- RA313:001 Yksikkö M313. Raha, 1 kpl. . Kupariraha. Halkaisija 4,1 cm. Luetteloiu korroosion peittämänä ennen konservointia.
- RA318:001 Yksikkö M318. Raha, 1 kpl. . Kupariraha. Halkaisija 2,2 cm. Luetteloiu korroosion peittämänä ennen konservointia.
- RA700:001 Yksikkö M700. Raha, 1 kpl. . Kupariraha. Ruotsalainen vuodelta 1720. Hyväkuntoinen.
- RA708:001 Yksikkö M708. Raha, 1 kpl. . Kupariraha. Halkaisija 3,1 cm. Luetteloiu korroosion peittämänä ennen konservointia. Heikohkokuntoinen.
- RA714:001 Yksikkö M714. Raha, 1 kpl. . Kupariraha. Halkaisija 1,7 cm. Luetteloiu korroosion peittämänä ennen konservointia.
- RA714:002 Yksikkö M714. Raha, 1 kpl. . Kupariraha. Hyväkuntoinen.
- TI1015:001 Yksikkö M1015. Tiili, 2 kpl. . Kattotiilien paloja. Toinen pala on lasittamaton toinen lienee sekundaarisen palamisen yhteydessä lasittunut.
- TI1047:001 Yksikkö M1047. Tiili, 1 kpl. . Kattotiilien lasittamaton reunapala.
- TI1047:002 Yksikkö M1047. Tiili, 1 kpl. . Pinnalta lasittunut, mahdollisesti lattiatilien pala.
- TI1047:003 Yksikkö M1047. Tiili, 1 kpl. . Voimakkaan kupera, lasittamaton kattotiilien pala.
- TI1089:001 Yksikkö M1089. Tiili, 1 kpl. . Lasittamaton kattotiilien reunapala.
- TI1107:001 Yksikkö M1107. Tiili, 1 kpl. . Kellanpunertava, mahdollisesti laattatiilien pala.
- TI1129:001 Yksikkö M1129. Tiili, 2 kpl. . Lasittamattomia kattotiilien paloja, joiden etureuna on pyörästetty.
- TI1129:002 Yksikkö M1129. Tiili, 5 kpl. . Lasittamattomia kattotiilien paloja.
- TI1129:003 Yksikkö M1129. Tiili, 5 kpl. . Sekundaaristi palaneita kattotiilien paloja.
- TI1129:004 Yksikkö M1129. Tiili, 5 kpl. . Kattotiiltä, lasittamatonta. Saviaines tiivistä, harmaata. Kaarevien palojen ulkopinta karhea, sisäpinta siloitettu. Kahdessa palassa sisäpinta hiukan nokeentunut. Palojen paksuus 1,2 - 1,5 cm.
- TI1129:005 Yksikkö M1129. Tiili, 7 kpl. . Kattotiiltä, lasittamatonta. Saviaines tiivistä, harmaata. Kaarevien palojen sisäpinta karhea, ulkopinta siloitettu. Silauksen pinnassa vaakasuuntaisia ohuita uurteita. Reunapaloja ja yksi ulkopinnaltaan hieman nokeentunut pala. Paksuus: 1,3 cm - 1,4 cm. Samankaltaista tiiltä: TI1129:018.
- TI1129:006 Yksikkö M1129. Tiili, 1 kpl. . Kattotiiltä, lasittamatonta. Saviaines tiivistä, harmaata ja hieman punertavaa. Kaarevan palan molemmat pinnat karheat
- TI1129:007 Yksikkö M1129. Tiili, 1 kpl. . Kattotiiltä, lasittamatonta. Reunapala; tiilen reuna taipuu kylkeen nähden suorassa kulmassa. Pinta lohjennut.
- TI1129:008 Yksikkö M1129. Tiili, 3 kpl. . Kattotiiltä, lasittettua. Saviaines tiivistä, harmaanpunertavaa, liuskeista. Reunapala, ulkopinta karhea, sisäpinta siloitettu. Sisäpinnalla vihreitä lasiteroiskeita. Joukossa yksi reunapala. Suurimman palan paksuus: 1,5 cm.
- TI1129:009 Yksikkö M1129. Tiili, 1 kpl. . Kattotiiltä, lasittamatonta. Kaareva reunapala, molemmat pinnat karheat. Saviaines tummanharmaata, kyljen sisällä punertavaa. Paksuus: 1,0 cm.
- TI1129:010 Yksikkö M1129. Tiili, 2 kpl. . Kattotiiltä, lasittamatonta. Kaarevien palojen sisäpinta karhea, ulkopinta siloitettu. Saviaines heikosti punertavaa, liuskeista. Reunapaloja, reunojen paksuudet 1,3 cm ja 1,5 cm. Samankaltaista tiiltä: TI1129:019.
- TI1129:011 Yksikkö M1129. Tiili, 2 kpl. . Kattotiiltä, lasittettua. Saviaines tiivistä, punertavaa. Kaarevien palojen ulkopinta lasittamaton, karhea. Sisäpinnalla vihreän lasitteen roiskeita. Suuremman palan paksuus: 1,3 cm.
- TI1129:012 Yksikkö M1129. Tiili, 2 kpl. . Kattotiiltä, lasittettua. Saviaines tiivistä, murtumapinnalla näkyvissä sekoitepartikkeleita. Kaarevien palojen sisäpinta karhea, ulkopinta siloitettu. Ulkopinnalla pieniä vihreitä lasiteroiskeita. Toinen paloista tiilen reunasta, paksuus: 1,4 cm.
- TI1129:013 Yksikkö M1129. Tiili, 1 kpl. . Kattotiiltä, lasitettua. Saviaines punertavaa, liuskeista. Kaarevan palan sisäpinta karhea, ulkopinta siloitettu. Ulkopinnalla pieniä kellertäviä lasiteroiskeita. Pala tiilen kulmasta, paksuus: 1,4 cm.
- TI1129:014 Yksikkö M1129. Tiili, 6 kpl. . Kattotiiltä, lasittamatonta. Erialaisten tiilien reunapaloja. Saviaines vaihtelee harmaasta punertavaan. Samankaltaista tiiltä: TI1129:020.
- TI1129:015 Yksikkö M1129. Tiili, 1 kpl. . Kattotiiltä, lasittamatonta. Saviaines punaista, tiivistä. Kaarevan reunapalan ulkopinta karhea, sisäpinta siloitettu. Paksuus:
- TI1129:016 Yksikkö M1129. Tiili, 1 kpl. . Kattotiiltä, lasittamatonta. Saviaines punaista. Toinen pinta karhea, toinen siloitettu. Palan muoto loivasti aaltoileva. Paksuus: 1,2 cm.
- TI1129:017 Yksikkö M1129. Tiili, 1 kpl. . Kattotiiltä, lasittamatonta. Saviaines tiivistä, punertavaa. Loivasti kaarevan palan ulkopinta karhea, sisäpinta siloitettu. Paksuus: 1,5 cm.
- TI1129:018 Yksikkö M1129. Tiili, 1 kpl. . Kattotiiltä, lasittamatonta. Saviaines tiivistä, tummanharmaata. Kaarevan reunapalan sisäpinta karhea, ulkopinta siloitettu. Samankaltaista tiiltä: TI1129:005.
- TI1129:019 Yksikkö M1129. Tiili, 1 kpl. . Kattotiiltä, lasittamatonta. Saviaines tiivistä, tummanharmaata, liuskeista. Kaarevan reunapalan sisäpinta karhea, ulkopinta siloitettu. Samankaltaista tiiltä: TI1129:010.
- TI1129:020 Yksikkö M1129. Tiili, 1 kpl. . Kattotiiltä, lasittamatonta. Saviaines tiivistä, punertavaa. Kaarevan reunapalan sisäpinta karhea, ulkopinta siloitettu. Samankaltaista tiiltä: TI1129:014.
- TI1135:001 Yksikkö M1135. Tiili, 2 kpl. . Kattotiiltä, lasittamatonta. Saviaines tiivistä, punaista. Toinen paloista tiilen reunasta.
- TI1135:002 Yksikkö M1135. Tiili, 1 kpl. . Kattotiiltä, lasittamatonta. Saviaines tiivistä, punaista.
- TI1135:003 Yksikkö M1135. Tiili, 1 kpl. . Kattotiiltä, lasittamatonta. Saviaines tiivistä, punertavanharmaata. Kaarevan fragmentin ulkopinta karhea, sisäpinta siloitettu.
- TI1138:001 Yksikkö M1138. Tiili, 3 kpl. . Kattotiiltä, lasittamatonta. Saviaines tiivistä, tummanharmaata. Loivasti kaarevien palojen

	ulkopinta karhea, sisäpinta siloitettu. Palat löytyivät in situ.
TI1138:002	Yksikkö M1138. Tiili, 1 kpl. . Kattotiiltä, lasittamatonta. Saviaines tiivistä, punaista. Loivasti kaarevan palan sisäpinta karhea, ulkopinta siloitettu.
TI1138:003	Yksikkö M1138. Tiili, 1 kpl. . Kattotiiltä, lasittamatonta. Saviaines tiivistä, punaista. Loivasti kaarevan palan ulkopinta karhea, sisäpinta siloitettu.
TI1138:004	Yksikkö M1138. Tiili, 4 kpl. . Kattotiiltä, lasittamatonta. Saviaines tiivistä, tummanharmaata. Loivasti kaarevien palojen ulkopinta karhea, sisäpinta siloitettu. Joukossa yksi tiilen reunapala, profiloimaton.
TI1138:005	Yksikkö M1138. Tiili, 2 kpl. . Kattotiiltä, lasittamatonta. Saviaines tiivistä, punaista. Loivasti kaarevien palojen ulkopinta karhea, sisäpinta siloitettu.
TI1138:006	Yksikkö M1138. Tiili, 1 kpl. . Kattotiiltä, lasittamatonta. Saviaines tiivistä, tummanharmaata, liuskeista. Fragmentti tiilen reunasta.
TI1138:007	Yksikkö M1138. Tiili, 1 kpl. . Kattotiiltä, lasittamatonta. Saviaines tiivistä, punertavaa, kyljen sisällä harmaata. Kaarevan fragmentin ulkopinta karhea, sisäpinta siloitettu.
TI1138:008	Yksikkö M1138. Tiili, 1 kpl. . Kattotiiltä, lasittamatonta. Saviaines tiivistä, punaista. Fragmentti tiilen reunasta, profiloimaton.
TI1145:001	Yksikkö M1145. Tiili, 1 kpl. . Lasittamaton kattotiilen pala.
TI1162:001	Yksikkö M1162. Tiili, 1 kpl. . Kattotiiltä, lasittamatonta. Saviaines melko huokoista, sekoitepartikkelit näkyvissä. Punapolttainen tiili, jossa kulmikas lovi. Sisäpinnalle tarkertunut laastia.
TI1176:001	Yksikkö M1176. Tiili, 1 kpl. . Lasittamaton kattotiilen reunapala.
TI305:001	Yksikkö M305. Tiili, 1 kpl. . Punapolttaisen aaltotiilen kiinnitysnuppi.
TI305:002	Yksikkö M305. Tiili, 7 kpl. . Punapolttaisia aaltotiilen kappaleita. Joukossa kaksi reunapalaa.
TI305:003	Yksikkö M305. Tiili, 3 kpl. . Punapolttaisia aaltotiilen reunapaloja.
TI305:004	Yksikkö M305. Tiili, 4 kpl. . Lasitetun kattotiilen paloja. Lasite on mustaa.
TI305:005	Yksikkö M305. Tiili, 5 kpl. . Lasittamattomia kattotiilen paloja.
TI312:001	Yksikkö M312. Tiili, 1 kpl. . Punapolttainen aaltotiilen kaareva reunapala.
TI312:002	Yksikkö M312. Tiili, 1 kpl. . Ylipalanut aaltotiilen kaareva reunapala.
TI312:003	Yksikkö M312. Tiili, 1 kpl. . Suorakaiteen muotoinen mahdollisesti lattia tai muun sellaisen laattatiilen katkelma. Toinen pinta lohjennut.
TI313:001	Yksikkö M313. Tiili, 64 kpl. . Punapolttaisia aaltotiilen reunapaloja useista eri tiilistä. Joidenkin palojen pinnassa laastia.
TI313:002	Yksikkö M313. Tiili, 50 kpl. . Punapolttosten aaltotiilen kylkipaloja. Joidenkin pinnoissa on laastia.
TI313:003	Yksikkö M313. Tiili, 1 kpl. . Punapolttaisen aaltotiilen suorakaiteenmuotoinen kiinnitysnuppi.
TI313:004	Yksikkö M313. Tiili, 2 kpl. . Kellertäväpolttaisen aaltotiilen reuna- ja kylkipala.
TI313:005	Yksikkö M313. Tiili, 2 kpl. . Hieman ylipalaneita suoraa kattotiilen reunapaloja. Toisen palan reunan taitteen yläpinta pyörästetty, alapinta suorakulmainen. Toisen palan reunan taite pyöreä.
TI313:006	Yksikkö M313. Tiili, 1 kpl. . Kaareva kappale kattotiiltä, jonka kovera puoli punaruskeaksi lasitettu.
TI316:001	Yksikkö M316. Tiili, 3 kpl. . Punapolttaisia kaarevia kattotiilen paloja. Kahdessa reunapalassa reuna, jonka taite kulmikas.
TI317:001	Yksikkö R317. Tiili, 1 kpl. . Punapolttainen, kaareva kattotiilen reunapala.
TI714:001	Yksikkö M714. Tiili, 1 kpl. . Lasittamattoman kattotiilen pala.
UN1011:001	Yksikkö M1011. Tunnistamaton, 1 kpl. . Helmi. Vuorikristallia? Kartiomainen, erittäin huolellisesti muotoiltu ja hiottu. Yläosa monisivuinen, alapinta kupera. Ei reikää, ripustuslenkkiä tai kiinnikkeen jäänteitä. Halkaisija: 0,7 cm.
UN1047:001	Yksikkö M1047. Tunnistamaton, 1 kpl. . Musta pallo, jossa kiinni korrodoitunutta rautaa. Materiaali mahdollisesti kivi. Halkaisija: 1,3 cm.
UN1047:002	Yksikkö M1047. Tunnistamaton, 2 kpl. . Harmahavasta painavahkosta massasta muodostuneita epäsymmetrisiä, makkaraa muistuttavia paloja. Savimassaa, mahdollisesti laastinsekaista ainetta. Palojen halkaisijat: 4,6 cm ja 3,8 cm.
UN1063:001	Yksikkö M1063. Tunnistamaton, 1 kpl. . Pyöreä kiekko. Kaarnaa? Litteä, keskellä pieni pyöreä reikä. Alapinta tasainen, yläpinnassa pieniä vaurioita. Halkaisija: 1,7 cm.
UN1084:001	Yksikkö M1084. Tunnistamaton, 1 kpl. . Pala tunnistamatonta materiaalia. Talteen otettaessa tulkittu meripihkaksi, kuivuttuaan vaaleanharmaata ja murenevaa. Palan yläpinta kaareva ja kiillotettu, alapuoli lohkeamapinta. Halkaisija: 0,9 cm.
UN1142:001	Yksikkö M1142. Tunnistamaton, 1 kpl. . Puikko. Mustaa tiivistä kiviaineista. Pinta hiottu, molemmat päät poikki. Pituus: 1,7 cm, halkaisija: 0,4 cm.
UN1149:001	Yksikkö M1149. Tunnistamaton, 1 kpl. . Levyn katkelma. Todennäköisesti ruskeaa lasia. Reunoja muotoiltu leikkaamalla. Palassa vaakasuuntainen halkeama. Mitat: 4,5 cm x 4,1 cm, paksuus: 0,4 cm.
UN312:001	Yksikkö M312. Tunnistamaton, 1 kpl. . Nappi. Todennäköisesti luusta valmistettu. Pyöreä, litteä, keskellä pyöreä reikä. Alapinta tasainen, yläpinnalla reunassa kohovyö. Pinta hieman vaurioitunut. Halkaisija: 1,4 cm.
UN316:001	Yksikkö M316. Tunnistamaton, 3 kpl. . Valkoisia, kolmikulmaisia paloja, jotka ovat mahdollisesti olleet tiivisteinä.
UN318:001	Yksikkö M318. Tunnistamaton, 1 kpl. . Helmi. Harmaata tiivistä massaa, mahdollisesti poltettua savea. Pyöreä, litteä, keskellä pyöreä reikä. Alapinta tasainen, yläpinta kupera.
UN703:001	Yksikkö R703. Tunnistamaton, 1 kpl. . Nappi. Pyöreä, kaksi reikää. Todennäköisesti luusta valmistettu. Ehjä, hyväkuntoinen. Resentti? Halkaisija: 2,3 cm.

Alanumeroiden lukumäärä yhteensä 4801

Kappalemäärä 23568

TURKU VI/2/9  
Turun kaupunginkirjasto 2004–2005

Liite 7. Poistetut pintamaalöydöt



## Liite 7

Turku Kaupunginkirjasto 2004–2005

Jälkityössä poistetut työstetyt kivifragmentit ja kiviesineiden raaka-ainepalat

## Raaka-aineliusketta

M710	3 kpl	suurin: 9 cm x 3 cm x 1 cm yhdessä palassa punertavat lohkeamapinnat
M714	3 kpl	suurin: 7 cm x 2,5 cm x 0,5 cm haurasta liusketta
M715	1 kpl	pieni fragmentti
M1047	2 kpl	suurempi: 12,5 cm x 4,5 cm x 3 cm kiinteää liusketta, ei lohkeile
M1047B	2 kpl	pieniä fragmentteja tummaa, haurasta liusketta
M1055	1 kpl	pieni fragmentti
M1084	6 kpl	suurin: 11,5 cm x 4,5 cm x 2 cm lisäksi useita pieniä fragmentteja, jotka käsiteltäessä lohkeavat edelleen pienemmiksi paloiksi
M1084B	8 kpl	suurin: 16 cm x 4 cm x 1 cm samankaltaista haurasta liusketta kuin M1084:stä
M1129B	1 kpl	25 cm x 5,5 cm x 3 cm pinnassa hiukan laastia
M1135B	4 kpl	suurin: 19 cm x 5,5 cm x 2 cm palojen pinta hieman tummunut, ilmeisesti kuumuudessa yhden palan pinnassa hiukan laastia
M1149	3 kpl	14 cm x 5 cm x 1 cm haurasta liusketta, lohkeilee käsiteltäessä
M1149B	2 kpl	suurempi: 13 cm x 3,5 cm x 2 cm; kiinteä, kulmikas kappale pienempi: hauras fragmentti
M1159	1 kpl	6 cm x 2,5 cm x 1 cm haurasta liusketta

## Muuta työstettyä kivimateriaalia:

M1084	1 kpl	hiekkakiven pala, litteä, mahdollisesti pyöreäksi tarkoitettun esineen teelmä; mitat: 6 cm x 4,5 cm x 2 cm
-------	-------	--

## Jälkityössä poistetut keramiikkalöydöt

M700	fajanssia	3 kpl
	punasavikeramiikkaa, lasitettua	6 kpl
	huokoista lasittamatonta keramiikkaa	2 kpl
	kaakelia	1 kpl
R703	posliinia	2 kpl
	kivisavikeramiikkaa, lasitettua	1 kpl
	punasavikeramiikkaa, lasitettua	2 kpl
R1003B	posliiniastia	5 katkelmaa samasta astiasta
	posliinia	7 kpl
	fajanssia, vaaleansininen lasite	8 kpl
	fajanssia, valkoinen lasite	2 kpl
	fajanssia, monivärinen lasite	2 kpl
	kivisavikeramiikkaa	1 kpl
	punasavikeramiikkaa, lasitettua	8 kpl
	punasavikeramiikkaa, lasittamatonta	20 kpl
	punasavivadin katkelmia	5 kpl
	punasavipata, kookkaan astian korvia	2 kpl
	kolmijalkapata, jalan katkelmia	2 kpl
	huokoista lasittamatonta keramiikkaa	2 kpl

R1004	posliinia	2 kpl
	fajanssia, valkoinen lasite	5 kpl
	kivisavikeramiikkaa	1 kpl
	punasavikeramiikkaa, lasitettua	8 kpl
	punasavikeramiikkaa, lasittamatonta	5 kpl
	huokoista lasittamatonta keramiikkaa	2 kpl
R1006:n päältä		
	posliinia	1 kpl
	punasavikeramiikkaa, lasitettua	3 kpl
M1009	fajanssia, valkoinen lasite	15 kpl
	fajanssia, harmaa lasite	2 kpl
	punasavikeramiikkaa, lasitettua	3 kpl
	punasavikeramiikkaa, lasittamatonta	7 kpl
	huokoista lasittamatonta keramiikkaa	3 kpl
M1036	posliinia	1 kpl
M1038	fajanssia	1 kpl
M1038B	posliinia	1 kpl
	fajanssia, valkoinen lasite	1 kpl
	punasavikeramiikkaa, lasittamatonta	1 kpl
M1040	posliinia	1 kpl
	fajanssia, monivärinen lasite	1 kpl
	fajanssia, valkoinen lasite	1 kpl
	kivisavikeramiikkaa, lasitettua	2 kpl
	punasavikeramiikkaa, lasitettua	2 kpl
	punasavipata, jalan katkelma	1 kpl
	huokoista lasittamatonta keramiikkaa	1 kpl
M1043	punasavikeramiikkaa, lasitettua	2 kpl
	huokoista lasitettua keramiikkaa	1 kpl
	huokoista lasittamatonta keramiikkaa	1 kpl
M1043B	fajanssia	1 kpl
	kivisavikeramiikkaa	1 kpl
	punasavikeramiikkaa, lasitettua	7 kpl
	punasavikeramiikkaa, lasittamatonta	2 kpl

## Poistetut lasilöydöt

M305E	vihreää tasolasia 120 palaa joukossa maassa läpikuultavana säilyneitä palasia ja tavanomaista paksumpaa tasolasia sekä muutamia reunapaloja
	vihreää pullolasia 3 palaa
	ruskeaa pullolasia 2 palaa
	vihreää paksuhkoa astialasia 10 palaa
	vihervänruskeaa paksuhkoa astialasia 5 palaa
	vihreää ohuehkoa astialasia 3 palaa
	vihreää pikarilasia 2 palaa
	kirkasta ohutta pikarilasia 2 fragmenttia
	kirkasta tasolasia 1 pala
	kuumuudessa vääntynyttä vihreää tasolasia 1 fragmentti
R1003B	poistettu vihreää astia- ja pullolasia 25 palaa
	kirkasta paksuhkoa astialasia 5 palaa
	vihreää tasolasia 60 palaa
	astian pohjan katkelma, kirkasta paksuhkoa lasia
	sulanutta lasia 1 pala
R1004	vihreää astialasia 40 palaa, joukossa muutamia pullolasifragmentteja
	vihreää tasolasia 9 palaa
	kirkasta ohuehkoa astialasia 7 palaa
	sinertävänvihreää paksuhkoa astialasia 2 palaa
	maitomaista ohutta astialasia 1 pala
	kirkasta lasia, kuumuudessa olleita fragmentteja 2 kpl

R1006:n päältä

poistettu

45 palaa paksua vihreää astialasia

60 palaa ohutta vihreää astialasia

luetteloitu sinertävä / turkoosi sulanut lasi ja kuumuudessa ollut vihreä lasi

M1009 ja M1025 (kellarin R1010 täyttömaa)

vihreää tasolasia 100 palaa

vihreää paksua astia- ja pullolasia 45 palaa

vihreää ohuehkoa astialasia 10 palaa

kirkasta paksua pullolasia 2 pohjapalaa ja 2 muuta fragmenttia

kirkasta ohuehkoa astialasia 10 palaa

kirkasta ohutta astialasia 2 palaa

kirkasta tasolasia 2 palaa

väritöntä sameaa astialasia 1 pala

kuumuudessa vääntynyt paksuhko vihreä lasinpala

vihreää pullolasia 5 kylkipalaa ja 1 katkelma pullon seinämän ja pohjan taitteesta

vihreää ohuehkoa pullolasia 2 katkelmaa pullon kaulan suusta

kirkasta lasia, astian jalka

vihreää kuumuudessa vaurioitunutta, pinnaltaan harmaaksi muuttunutta lasia 3 kpl

M1011

vihreää tasolasia 35 palaa

kirkasta tasolasia 1 pala

vihreää paksua astialasia 40 palaa

kirkasta ohutta astialasia 3 palaa

kirkasta paksuhkoa astialasia 9 palaa

kirkasta kuumuudessa ollutta lasia 3 palaa

kirkkaasta lasista valmistetun pullon kaulan katkelma

kirkkaasta paksuhkosta lasista valmistetun astian pohjan katkelma

kirkkaasta lasista valmistetun pullon pohja

paksusta vihreästä lasista valmistetun pullon pohjan fragmentti

paksusta vihreästä lasista valmistettujen pullojen kylkipaloja 3 kpl

vihreästä ohuehkosta lasista valmistettujen kookkaiden astioiden kylkipaloja 4 kpl

vihreää, kuumuudessa vaurioitunut lasifragmentti

sinertävänvihreää paksuhkoa astialasia 3 palaa, joista yksi vaurioitunut kuumuudessa

M1014

vihreää tasolasia 13 palaa

Poistetut rautanaulat

Kaikki rautanaulat poistettu resenteistä yksiköistä

R1003B

R1003 / R1004

R1004

M1009

Ilman kenttänumeroa talteen otetut, luetteloimatta poistetut rautanaulat

M1011	27 kpl
M1013	20 kpl
M1016	n. 25 kpl
M1022	1 kpl
R1024	3 kpl
M1025	1 kpl
M1028	3 kpl
M1038	8 kpl
M1040	10 kpl

Luetteloimatta poistetut kenttänumeroidut löydöt  
(poisto merkitty käsin kirjoitettuun kenttänumeroluetteloon)

ME1003B:001

ME305:077

ME305F:001

ME1003B:001  
ME1043B:001  
ME1043B:003  
ME1055:002  
ME1055:004  
ME1055:010  
ME1055:011

Luetteloinnin jälkeen tietokannasta poistetut naulat

ME305:113  
ME305:146 – ME305:158  
ME305:165  
ME305:201 – ME 305:209  
ME305:231 – ME305:237 (= ME305E:005)

TURKU VI/2/9  
Turun kaupunginkirjasto 2004–2005

Liite 8. Maanäyteluettelo

# Turku Kaupunginkirjasto 2004–2005

## Maanäyteluettelo

N:o	Näytteen laji	Yksikkö	Kuvaus	Määrä
080	Makrofossiilinäyte	M305	Alueen 4 SE-laidalta yksikön keskivaiheilta. Tulkinta: puutarhamultaa.	4,25kg/n. 2 l
081	Makrofossiilinäyte	M305	Puutarhamultaa kerroksen W-osasta.	4 kg/n. 2 l
082	Makrofossiilinäyte	M314A	Tahmeaa, orgaanispitoista multaa kiveyksen R315:n päältä (kivien väleistä).	3,4 kg/n. 1,5 l
083	Makrofossiilinäyte	M314C	Tahmeaa, orgaanispitoista multaa kiveyksen R315:n NE-SW-suuntaisen kourun alta. Näytteenottoaikka merkitty karttaan.	5 kg/n. 2 l
084	Makrofossiilinäyte	M314C	Tahmeaa, orgaanispitoista multaa kiveyksen R315 suuren kulmikkaan kiven alta. Näytteenottoaikka merkitty karttaan.	5,4kg/ n. 2 l
085	Makrofossiilinäyte	M314C	Tahmeaa, orgaanispitoista multaa kiveyksen R315 NW-SE-suuntaisen kourun alta. Näytteenottoaikka merkitty karttaan.	4,85kg/n. 2 l
086	Makrofossiilinäyte	M314C	Tahmeaa, orgaanispitoista multaa kiveyksen R315 kourun alta. Näytteenottoaikka merkitty karttaan.	5,6kg/ n. 2 l
087	Makrofossiilinäyte	M314C	Tahmeaa, orgaanispitoista multaa kiveyksen R315 alta. Näytteenottoaikka merkitty karttaan.	2.75kg/n. 1 l
088	Makrofossiilinäyte	M319	Palomaata kiveyksen R320 päältä, sen keskivaiheilta. Näytteenottoaikka merkitty karttaan.	1,9 kg/ n. 1 l
089	Makrofossiilinäyte	R320B	Multaa kiveyksen R320 alta, sen länsipäästä, mahdollisen kourun kohdalta.	4,7 kg / n. 1,5 l
090	Makrofossiilinäyte	M321	Multaa. Yksikön alustava tulkinta kaalimaa. Näyte otettu yksikön SW-laidalta.	3,15kg/n. 1,5 l
091	Makrofossiilinäyte	M321	Kaalimaan multaa. Näyte otettu yksikön etelälaidalta.	3,9 kg/ n. 2 l
092	Makrofossiilinäyte	M321	Multaa alueen 4 NE-profiilin vierestä, keskivaiheilta.	4 kg/ n. 2 l
093	Makrofossiilinäyte	M321	Multaa.	3 kg/ n. 1,5 l
094	Makrofossiilinäyte	M321	Multaa, todella orgaanispitoista. Kuopan L328 sisältä.	2,85kg/n. 2 l
095	Makrofossiilinäyte	M330	Puulastua, orgaanista maatonutusta ainesta. Yksikön NW-laidalta.	3,8 kg/ n. 2,5 l
096	Makrofossiilinäyte	M330B	Likainen multainen savi.	4,45 kg/ n. 2,2 l
097	Makrofossiilinäyte	M330C	Savista multaa.	4,4 kg/ n. 2 l
098	Makrofossiilinäyte	M402	Kaivon R403 sisästä ruskeaa tahnamaista ainetta, joka haisi voimakkaasti, todennäköisesti ulostetta, jonka seassa jonkin verran savea.	n. 2 l
099	Makrofossiilinäyte	M402	Kaivon R403 sisästä ruskeaa tahnamaista ainetta, joka haisi voimakkaasti, todennäköisesti ulostetta, jonka seassa jonkin verran savea.	n. 2 l
100	Makrofossiilinäyte	M402	Kaivon R403 sisästä sontaa, jonka seassa jonkin verran savea.	n. 2 l
101	Maanäyte		Pääkirjastorakennuksen kellari; Raamattuhuone; koekuoppa 1, ensimmäinen raita ylhäältä päin laskettuna. Luontainen maakerros.	noin 100 g
102	Maanäyte		Pääkirjastorakennuksen kellari; Raamattuhuone; koekuoppa 1, toinen raita ylhäältä päin laskettuna. Luontainen maakerros.	noin 100 g
103	Maanäyte		Pääkirjastorakennuksen kellari; Raamattuhuone; koekuoppa 1, kolmas raita ylhäältä päin laskettuna. Luontainen maakerros.	noin 100 g
104	Maanäyte	R711J	Erittäin runsaasti kalansuomuja. Näyte otettu kuopan L717 pohjalta.	2,5 kg

N:o	Näytteen laji	Yksikkö	Kuvaus	Määrä
105	Maanäyte		Alue 7:n SE-profiili, viemärikaivannon arkeologisena seurantana kaivetun osuuden puolelta musiikkikirjaston sisäänkäynnin N-puolelta.	2 kg
106	Maanäyte		Alue 7:n SE-profiili, viemärikaivannon arkeologisena seurantana kaivetun osuuden puolelta musiikkikirjaston sisäänkäynnin N-puolelta. Todennäköisesti samaa kerrosta kuin M714.	2 kg
107	Maanäyte		Alue 7:n SE-profiili, viemärikaivannon arkeologisena seurantana kaivetun osuuden puolelta musiikkikirjaston sisäänkäynnin N-puolelta. Harmaata mureaa savea; mahdollisesti kulttuurikerroksen alapuolista nk. pohjasavikerrosta.	2,5 kg
108	Maanäyte		Alue 7:n NW-profiili, viemärikaivannon arkeologisena seurantana kaivetun osuuden puolelta, musiikkikirjaston sisäänkäynnin N-puolelta. Mahdollisesti samaa kerrosta kuin M714.	2 kg
109	Maanäyte		Alue 7:n NW-profiili, viemärikaivannon arkeologisena seurantana kaivetun osuuden puolelta, musiikkikirjaston sisäänkäynnin N-puolelta. Mahdollisesti kulttuurikerroksen alapuolista nk. pohjasavikerrosta.	2 kg
110	Maanäyte	M702	Alue 7, SE-leikkaus.	4 kg
111	Maanäyte	M706	Alue 7, SE-leikkaus.	4 kg
112	Maanäyte	M714	Alue 7, SE-leikkaus.	4 kg
113	Maanäyte	M907	Multaista savea; mahdollinen tulkinta: peltomaata. Alue 9, näyte otettu ämpäristä.	
114	Maanäyte	M908	Alueen 9 keskeltä.	2 kg
115	Maanäyte	M909	Alueen 9 keskeltä.	2 kg
116	Maanäyte	M1011	Palokerrosta pintamaan alla, alueen 10 SW-päässä.	n. 3 kg
117	Maanäyte	M1036	Alueen 10 SW-päästä, R1037:n sisältä. Karkeahkoa, yleisväriltään tummanruskeaa hiekkaa, jossa jonkin verran pieniä kiviä ja purkujätettä.	n. 1 kg
118	Maanäyte	M1038	Löyhää multaista kerrosta L1039:n sisältä.	n. 1 kg
119	Maanäyte	M1015A	Multavaa puutarhamaata alueen 10 SW-osassa; näyte otettu ämpäristä.	n. 3 kg
120	Maanäyte	M1015A	Multavaa puutarhamaata alueen 10 S-osasta; L1039:n SE-puolelta.	n. 3 kg
121	Maanäyte	M1058B	Multavaa kerrosta kiveyksen R1056 SE-reunasta; läheltä kohtaa, jossa resentti lämpökanaali tekee loivan mutkan.	n. 1 kg
122	Maanäyte	M1058B	Multavaa kerrosta kiveyksen R1056 NE-SW -suuntaisen kourun alta; resentin leikkauksen L1002B NE-reunan päästä.	n. 2 kg
123	Maanäyte	M1058B	Multavaa kerrosta kiveyksen R1056 alta, läheltä viemärikaivannon L1044 S-reunaa.	n. 2,5 kg
124	Maanäyte	M1058B	Multavaa kerrosta kiveyksen R1056 alta; alueen 10 S-kulmasta.	n. 2 kg
125	Maanäyte	R1067E	Orgaanista kerrosta rakennuksen R1067 keskiosasta lattialankkujen alta, koolinkihirsien yhteydestä.	n. 3 kg
126	Maanäyte	M1078	Yleisväriltään tummaa, karkeahkon mineraaliaineksen sekaista orgaanista kerrosta rakennuksen R1067 keskiosasta.	n. 3 kg
127	Maanäyte	R1072	Hirsirakennuksen purkamisen yhteydessä poistettua maakerrosta. Koordinaatit likimääräiset..	n. 3 kg
128	Maanäyte	M1080	Alueen 10 NW-profiilin leikkaaman puuastian R1081sisältä. Maatunutta puuainesta, jossa jonkin verran tiilenpaloja.	n. 3 kg

N:o	Näytteen laji	Yksikkö	Kuvaus	Määrä
129	Maanäyte	M1084	Orgaanista maakerrosta; näyte kaivausalueen SW-osasta.	
130	Maanäyte	M1089	Maatuneen orgaanisen aineksen, mahdollisesti turpeen sekaista kerrosta alueen 10 SW-osasta.	n. 3 kg
131	Maanäyte	M1089	Maatuneen orgaanisen aineksen, mahdollisesti turpeen sekaista kerrosta alueen 10 SW-osasta.	n. 3 kg
132	Maanäyte	M1092	Multavaa, yleisväriltään lähes mustaa kerrosta; alueen 10 SW-osasta; kuopasta L1093.	n. 3 kg
133	Maanäyte	M1091	Tarkistusojasta, joka tehtiin kaivausalueen SW-osaan nk. likaisen saven läpi sen alapuoliseen koskemattomaan maahan asti. Näyte värjäytyneen saven (M1091) ja vaaleamman, luontaisen savikerroksen rajalta.	n. 3 kg
134	Maanäyte	M1091	Tarkistusojasta, joka tehtiin kaivausalueen SW-osaan nk. likaisen saven läpi sen alapuoliseen koskemattomaan maahan asti. Näyte ojan reunasta.	n. 3 kg
135	Maanäyte	M1091B	Tarkistusojasta, joka tehtiin kaivausalueen SW-osaan nk. likaisen saven läpi sen alapuoliseen koskemattomaan maahan asti.	n. 3 kg
136	Maanäyte	M1095	Puusilpun sekaista karkeahkoa hiekkaa kuopasta L1096.	n. 3 kg
137	Maanäyte	M1015	Näytesarja alueen 10 NW-profiilista läheltä alueen 10 SW-päätä. Tiilimurskan ja laastin sekainen tumma maa; osittain M1047:ä . LOI 6.74 %. Puutarhamaata, 1700-luku. M1015 =(15) M17 =(15) M305.	n. 1 kg
138	Maanäyte	M1059	Näytesarja alueen 10 NW-profiilista läheltä alueen 10 SW-päätä. Maa-aines samankaltaista kuin maanäytteessä nro 137; jonkin verran tummempaa, runsaasti hiekkaa. Mahdollisesti rakenteeseen R1061 liittyvä pohjustussaveus 1500-1600-luvulta. LOI 14.01 %.	n. 1 kg
139	Maanäyte	M1059	Näytesarja alueen 10 NW-profiilista läheltä alueen 10 SW-päätä. Maa-aines samankaltaista kuin maanäytteessä nro 138; väri vaaleampi, runsaasti hiekkaa. LOI 5.35%.	n. 1 kg
140	Maanäyte	M1069	Näytesarja alueen 10 NW-profiilista läheltä alueen 10 SW-päätä. Hiekkaa, jonka seassa runsaasti puuhiiltä ja nokea; Palokerros, joka liittyi rakenteen R1072 tuhoon. 1500-1600-luvulta. LOI 7.53 %.	n. 1 kg
141	Maanäyte	M1084	Näytesarja alueen 10 NW-profiilista läheltä alueen 10 SW-päätä. Orgaaninen puusilppukerros. Kaalimaa, jossa oli ollut kaksi vesiuomaa. Keskiaikainen. LOI 11.59 %.	n. 1 kg
142	Maanäyte	M1089	Näytesarja alueen 10 NW-profiilista läheltä alueen 10 SW-päätä. Kerroksessa runsaasti orgaanista ainesta. Mahdollisesti tulvan aikaansaama kerrostuma. 1300-luvulta. LOI 15.44 %.	n. 1 kg
143	Maanäyte	M1091	Näytesarja alueen 10 NW-profiilista läheltä alueen 10 SW-päätä. Väriltään vaaleahkoa savea, jossa ihmisen toimintaan liittyvää orgaanista ainesta 1300-luvulta. LOI 4.10 %.	n. 1 kg
144	Maanäyte	M1091	Näytesarja alueen 10 NW-profiilista läheltä alueen 10 SW-päätä. Kellertävä savi, jossa näkyy horisontaalisia ohuita ruskeita raitoja. Ihmisen toimintaan liittyvää orgaanista ainesta. LOI 6.06 %.	n. 1 kg
145	Maanäyte	M1091	Näytesarja alueen 10 NW-profiilista läheltä alueen 10 SW-päätä. Tyypillistä nk. "likaista savea", jossa ihmisen toimintaan liittyvää orgaanista ainesta 1300-luvulta. LOI 4.20 %.	n. 1 kg



N:o	Näytteen laji	Yksikkö	Kuvaus	Määrä
146	Maanäyte	M257	Näytesarja alueen 10 NW-profiilista läheltä alueen 10 SW-päätä. Vaaleaa, kulttuurikerroksen alapuolista koskemattomaa savea. LOI 2.86 %.	n. 1 kg
147	Maanäyte	M1084	Väriltään mustanruskeaa, orgaanista ja savensekaista maata alueen 10 SE-profiilin ja kourun L1101A välistä.	n. 3 kg
148	Maanäyte	M1084	Kourun L1101A pohjalta. Näyte edustaa orgaanista M1084:ä tyypillisimmillään.	n. 3 kg
149	Maanäyte	M1084	Kourujen L1101A ja L1101B väliseltä alueelta. Näyte edustaa orgaanista M1084:ä tyypillisimmillään.	n. 3 kg
150	Maanäyte	M1084	Orgaanista maakerrosta, jossa on hieman hiiltä kourun M1101B pohjalta.	n. 3 kg
151	Maanäyte	M1102	Puisesta viemärikourusta R1060. Hienohkoa hiekkaa, jossa runsaasti resenttejä juuria.	n. 3 kg
152	Maanäyte	M1084B	Puurakenteen R1067 alta, yksikön M1084B alaosasta. Orgaanista kerrosta, jossa on paljon juuria ja eläinluuta.	n. 3 kg
153	Maanäyte	M1065	Näytesarja alueen 10 NW-profiilin alaosasta, lähellä alueen 10 SW-päätä dokumentoidun jätekuopan kohdalta. Yksikön savista yläosaa. Pihakiveyksen R1056 pohjustussilttiä 1500-luvulta. LOI 3.77 %.	n. 1 kg
154	Maanäyte	M1065	Näytesarja alueen 10 NW-profiilin alaosasta, lähellä alueen 10 SW-päätä dokumentoidun jätekuopan kohdalta. Näyte profiilissa erottuvasta raidasta, jossa saveen on sekoittunut runsaasti orgaanista ainesta. Pihakiveyksen R1056 pohjustussilttiä 1500-luvulta. LOI 6.98 %.	n. 1 kg
155	Maanäyte	M1065	Näytesarja alueen 10 NW-profiilin alaosasta, lähellä alueen 10 SW-päätä dokumentoidun jätekuopan kohdalta. Näyte profiilissa näkyvästä hiekkaraidasta. Pihakiveyksen R1056 pohjustussilttiä 1500-luvulta. LOI 1.61 %.	n. 1 kg
156	Maanäyte	M1065	Näytesarja alueen 10 NW-profiilin alaosasta, lähellä alueen 10 SW-päätä dokumentoidun jätekuopan kohdalta. Yksikön savista alaosaa. Pihakiveyksen R1056 pohjustussilttiä 1500-luvulta. LOI 3.15 %.	n. 1 kg
157	Maanäyte	M1084	Näytesarja alueen 10 NW-profiilin alaosasta, lähellä alueen 10 SW-päätä dokumentoidun jätekuopan kohdalta. Orgaanista kerrosta. Kaalimaa, jossa oli ollut kaksi vesiuomaa. Keskiaikainen. LOI 19.98 %.	n. 1 kg
158	Maanäyte	M1094	Näytesarja alueen 10 NW-profiilin alaosasta, lähellä alueen 10 SW-päätä dokumentoidun jätekuopan kohdalta. Yleisväriltään lähes musta, runsaasti mineraaliainesta sisältävää kerrosta. Keskiaikainen palokerros. LOI 25.11 %.	n. 1 kg
159	Maanäyte	M1095	Näytesarja alueen 10 NW-profiilin alaosasta, lähellä alueen 10 SW-päätä dokumentoidun jätekuopan kohdalta. Erittäin runsaasti orgaanista ainesta sisältävää, väriltään suklaanruskeaa kerrosta. Jätekuopan täyttömaata, keskiaikaa. LOI 42.85 %.	n. 1 kg
160	Maanäyte	M1107	Puurakennuksen R1067 ja sen alapuolelta kaivetun kerroksen M1084B alta. Puuroskansekasta kerrosta; maa-aineksen laatu vaihteli yksikön eri osissa.	n. 3 kg
161	Maanäyte	M1117B	Kaivannon L1044 SW-puolelta, M1089:n alta. Savista, orgaanisensekaista kerrosta.	n. 3 kg
162	Maanäyte	M1123	Alueen 10 NW-profiilin keskivaiheilta; näyte kerätty pienialaisen yksikön koko alueelta. Orgaanista kerrosta.	n. 3 kg
163	Maanäyte	M1119A	Läheltä kivijalkaa R1006; näyte otettu ämpäristä. Orgaanisensekaista savista kerrosta.	n. 3 kg

N:o	Näytteen laji	Yksikkö	Kuvaus	Määrä
164	Maanäyte	M1119B	Läheltä kivijalkaa R1006, viemärikaivannon L1044 reunasta; näyte otettu ämpäristä. Orgaanisensekaista savista kerrosta.	n. 3 kg
165	Maanäyte	M1119D	Viemärikaivannon L1044 N-laidassa esiin tulleesta kuopasta; näyte otettu ämpäristä. Orgaanisensekaista savikerrosta.	n. 3 kg
166	Maanäyte	M1119C	Läheltä kivijalkaa R1041; näyte otettu ämpäristä. Savista, orgaanista kerrosta.	n. 3 kg
167	Maanäyte	M1119E	Kuopasta läheltä kivijalkaa R1041; näyte otettu ämpäristä. Orgaanisensekaista savikerrosta.	n. 3 kg
168	Maanäyte	M1137	Kivijalan R1109A NE-pään NE-puolelta. Multavaa kerrosta.	n. 3 kg
169	Maanäyte	M1138	Kivijalan R1109A ja kellarin R1010 väliseltä alueelta. Tulipalon värjäämää mineraalipitoista kerrosta.	n. 3 kg
170	Maanäyte	M1062	Näytesarja alueen 10 NW-profiilista rakennuksen R1067 kohdalta. Maatuneen puujätteen sekaista, kuivahkoa löyhää kerrosta. Rakennuksen R1067 maatuneita jäännöksiä 1500-1600-luvulta. LOI 32.90%.	n. 1 kg
171	Maanäyte	M1078	Näytesarja alueen 10 NW-profiilista rakennuksen R1067 kohdalta. Karkeahkon mineraaliaineksen sekaista orgaanista kerrosta. Rakennuksen R1067 lattian pohjustuskerros, jossa mm. noin 2-vuotiaan emakon luuranko. 1500-1600-luvulta. LOI 11.07%.	n. 1 kg
172	Maanäyte	M1084B	Näytesarja alueen 10 NW-profiilista rakennuksen R1067 kohdalta. Savensekaista orgaanista kerrosta. Kaalimaa, jossa oli ollut kaksi vesiuomaa. Keskiaikainen. LOI 12.86 %.	n. 1 kg
173	Maanäyte	M1107	Näytesarja alueen 10 NW-profiilista rakennuksen R1067 kohdalta. Puurosken sekaista, vaihtelevasti savensekaista orgaanista kerrosta. Keskiaikainen kerros. LOI 19.82%.	n. 1 kg
174	Maanäyte	M1119A	Näytesarja alueen 10 NW-profiilista rakennuksen R1067 kohdalta. Orgaanista kerrosta, jossa nokihippuja ja hiilenmuruja. Keskiaikainen kerros. LOI 14.45%.	n. 1 kg
175	Maanäyte	M1119B	Näytesarja alueen 10 NW-profiilista rakennuksen R1067 kohdalta. Orgaanisensekaista, yleisväriltään vaalenharmaata savikerrosta. Keskiaikainen kerros. LOI 8.63%.	n. 1 kg
176	Maanäyte	M1120	Näytesarja alueen 10 NW-profiilista rakennuksen R1067 kohdalta. Tiivistä savikerrosta, keskiaikainen. LOI 4.41%.	n. 1 kg
177	Maanäyte	M1091	Näytesarja alueen 10 NW-profiilista rakennuksen R1067 kohdalta. Nk. liikaisen saven kerros. LOI 3.59%.	n. 1 kg
178	Maanäyte	M257	Näytesarja alueen 10 NW-profiilista rakennuksen R1067 kohdalta. Kulttuurikerroksen alapuolisen koskemattoman saven pintaosasta. LOI 3.13%.	n. 1 kg
179	Maanäyte	M1142	Kivijalan R1109A SE-puolelta, kellarin R1010 portaiden edestä. Purkukerroksen yläosasta, kerroksessa palojälkiä.	n. 3 kg
180	Maanäyte	M1142	Kivijalan R1109A SE-puolelta, kellarin R1010 portaiden edestä. Purkukerroksen alaosaa.	n. 3 kg
181	Maanäyte	M1143	Alueen 11 NE-päästä, läheltä SE-profilia. Melko homogeenista orgaanisensekaista savikerrosta.	n. 3 kg
182	Maanäyte	M1145	Kivijalan R1109A ja kellarin R1010 väliseltä alueelta, puurakenteen R1140 alta. Hiekkaista, purkujätteen sekaista kerrosta.	n. 3 kg
183	Maanäyte	M1149	Orgaanista kerrosta alueen 11 NE-päässä.	n. 3 kg

N:o	Näytteen laji	Yksikkö	Kuvaus	Määrä
184	Maanäyte	M1155B	Uunirakenteen R1151 luota. Hiekkaista kerrosta, jossa on tiilenmuruja.	n .3 kg
185	Maanäyte	M1155A	Uunirakenteesta R1151. Purkujätteen sekaista hiekkamaata, jossa runsaasti palanutta luuta. Suurimmat luunkappaleet poimittu maanäytteestä pois.	n. 3 kg
186	Maanäyte	M1159	Kivijalan R1109A ja kaivausalueen SE-profiilin väliseltä alueelta, uunirakenteen R1146 NE-puolelta puujäänteiden yhteydestä. Multavaa kerrosta.	n. 3 kg
187	Maanäyte	M1162	Kivijalan R1109A ja kellarin R1010 väliseltä alueelta, uunirakenteen R1155 alapuolelta. Homogeenista orgaanista kerrosta, jossa jonkin verran tiilimurskaa.	n. 3 kg
188	Maanäyte	M1162B	Kivijalan R1109A ja kellarin R1010 väliseltä alueelta, uunirakenteen R1155 alapuolelta. Homogeenista, melko tiivistä orgaanista kerrosta, niukasti tiilimurskaa.	n. 3 kg
189	Maanäyte	M1164	Kivijalan R1109A ja kaivausalueen SE-profiilin väliseltä alueelta. Orgaanista kerrosta.	n. 3 kg
190	Maanäyte	M1149B	Homogeenista orgaanista kerrosta alueen 11 NE-päässä .	n. 3 kg
191	Maanäyte	M1165	Alueen 11 NW-profiilin vierestä, kellarin R1010 NE-seinän vierustalta; näyte otettu ämpäristä. Orgaanista, mahdollisesti lannansekaista kerrosta.	n. 3 kg
192	Maanäyte	M1165	Kivijalan R1109A W-puolelta, ojasta L1166; näyte otettu ämpäristä. Savista, orgaanista kerrosta, jossa on purkujätettä.	n. 3 kg
193	Maanäyte	M1167	Kivijalan R1109A NW-puolelta, läheltä alueen 11 NW-profiilia. Palon värjäämää orgaanista kerrosta.	n. 3 kg
194	Maanäyte	M1169	Kivijalan R1109A ja alueen 11 SE-profiilin väliseltä alueelta. Orgaanisensekaista, koostumukseltaan rakeista savikerrosta; viimeinen kerros ennen nk. likaista savea.	n. 3 kg
195	Maanäyte	M1169	Kivijalan R1109A ja alueen 11 SE-profiilin väliseltä alueelta, ojasta L1166. Orgaanisensekaista, koostumukseltaan rakeista savikerrosta; viimeinen kerros ennen nk. likaista savea.	n. 3 kg
196	Maanäyte	M1168A	Puusilpun sekaista multavaa kerrosta alueen 11 NE-päästä; näyte otettu ämpäristä.	n. 3 kg
197	Maanäyte	M1176	Kaarnan- ja puunroskansekaista kerrosta alueen 11 NE-päästä, rakenteen R1171 alapuolelta.	n. 2 kg
198	Maanäyte	M1134B	Näytesarja alueen 11 NW-profiilista, läheltä kellarin R1010 NE-seinää. Savista, mullan ja tiilimurun sekaista kerrosta. Tienpohjan reunavalli 1600-luvun loppupuolelta. LOI 5.24 %.	n. 1 kg
199	Maanäyte	M1134B	Näytesarja alueen 11 NW-profiilista, läheltä kellarin R1010 NE-seinää. Tienpohjan reunavalli 1600-luvun loppupuolelta. LOI 6.82 %.	n. 1 kg
200	Maanäyte	M1134B	Näytesarja alueen 11 NW-profiilista, läheltä kellarin R1010 NE-seinää. Tienpohjan reunavalli 1600-luvun loppupuolelta. LOI 11.46 %.	n. 1 kg
201	Maanäyte	M1138	Näytesarja alueen 11 NW-profiilista, läheltä kellarin R1010 NE-seinää. Tulipalon värjäämää mineraalipitoista kerrosta. Palokerros, joka liittyy rakennuksen R1140 tuhoon. 1600-luvulta. LOI 9.53 %.	n. 1 kg
202	Maanäyte	M1145	Näytesarja alueen 11 NW-profiilista, läheltä kellarin R1010 NE-seinää. Kerroksesta, jossa sekä puurakenteen R1140 alapuolista hiekkaista, purkujätteen sekaista kerrosta M1145 että runsaasti tiilimurskaa sisältävää purkukerrosta M1148. 1500-luvun loppu-1600-luvun alku. LOI 11.97 %.	n. 1 kg

N:o	Näytteen laji	Yksikkö	Kuvaus	Määrä
203	Maanäyte	M1155	Näytesarja alueen 11 NW-profiilista, läheltä kellarin R1010 NE-seinää. Palokerrosta uunin R1151 alla. Keskiaikainen. LOI 14.37 %.	n. 1 kg
204	Maanäyte	M1162	Näytesarja alueen 11 NW-profiilista, läheltä kellarin R1010 NE-seinää. Homogeenista orgaanista kerrosta. Kaalimaa, keskiaikainen. LOI 10.53%.	n. 1 kg
205	Maanäyte	M1165	Näytesarja alueen 11 NW-profiilista, läheltä kellarin R1010 NE-seinää. Orgaanista, mahdollisesti lannansekaista keskiaikaista kerrosta. LOI 15.93%.	n. 1 kg
206	Maanäyte	M1091	Näytesarja alueen 11 NW-profiilista, läheltä kellarin R1010 NE-seinää. Nk. likaisen saven kerros. Savea, jossa ihmisen toimintaan liittyvää orgaanista ainesta 1300-luvulta. LOI 4.01 %.	
207	Maanäyte	M257	Näytesarja alueen 11 NW-profiilista, läheltä kellarin R1010 NE-seinää. Kulttuurikerroksen alapuolisen koskemattoman nk. pohjasaven pintaosasta. LOI 2.92 %.	n. 1 kg
208	Maanäyte	M1135B	Näytesarja alueen 11 NW-profiilista, läheltä kellarin R1010 NE-seinää. Purkukerrosta 1600-luvulta. LOI 8.80%.	n. 1 kg
209	Maanäyte	M1167	Näytesarja alueen 11 NW-profiilista, läheltä kellarin R1010 NE-seinää. Palojälkien värjäämää orgaanista kerrosta. Keskiaikainen palokerros, joka liittyy rakennuksen R1170 tuhoutumiseen. LOI 22.53 %.	n. 1 kg
210	Maanäyte	M1137	Näytesarja alueen 11 NW-profiilista, läheltä alueen 11 NE-päätä. Multavaa kerrosta 1600-luvulta. LOI 13.24 %.	n. 1 kg
211	Maanäyte	M1157	Näytesarja alueen 11 NW-profiilista, läheltä alueen 11 NE-päätä. Palokerrosta M1157 (M1137 alapuolella), 1500-1600-luku. LOI 43.61 %.	n. 1 kg
212	Maanäyte	M1149A	Näytesarja alueen 11 NW-profiilista, läheltä alueen 11 NE-päätä. Orgaanista kerrosta, keskiaikainen kaalimaa. LOI 16.59 %.	n. 1 kg
213	Maanäyte	M1149B	Näytesarja alueen 11 NW-profiilista, läheltä alueen 11 NE-päätä. Orgaanista kerrosta, keskiaikainen kaalimaa. LOI 15.46 %.	n. 1 kg
214	Maanäyte	M1149B	Näytesarja alueen 11 NW-profiilista, läheltä alueen 11 NE-päätä. Orgaanista kerrosta, keskiaikainen kaalimaa. LOI 16.27 %.	n. 1 kg
215	Maanäyte	M1168	Näytesarja alueen 11 NW-profiilista, läheltä alueen 11 NE-päätä. Keskiaikaisen lämmitettävän hirsirakennuksen R1171 päälle kerrostunut heterogeeninen maakerros. LOI 12.25 %.	n. 1 kg
216	Maanäyte	R1171G	Näytesarja alueen 11 NW-profiilista, läheltä alueen 11 NE-päätä. Savikerros, jossa näkyy profiilissa nokiraitoja, lämmitettävän hirsirakennuksen jäännös, keskiaikaa. LOI 11.20 %.	n. 1 kg
217	Maanäyte	M1091	Näytesarja alueen 11 NW-profiilista, läheltä alueen 11 NE-päätä. Nk. likaisen saven kerros, jossa ihmisen toimintaan liittyvää orgaanista ainesta 1300-luvulta. LOI 3.05 %.	n. 1 kg
218	Maanäyte		Näytesarja alueen 11 NW-profiilista, läheltä alueen 11 NE-päätä. Kulttuurikerroksen alapuolisen koskemattoman nk. pohjasaven yläosasta.	
219	Eläinjäänteet	R711J	Orgaanista maata, jossa erittäin paljon kalansuomuja. Kentällä maakerros on kuvattu purkujätteen sekaiseksi.	2,3 kg

N:o	Näytteen laji	Yksikkö	Kuvaus	Määrä
220	Muu näyte	M1036	Pyöreitä litteitä savikiekköjä, halkaisija 4,2 - 4,6 cm. Ilmeisesti putken sisään pakkautuneen savi"tangon" fragmentteja. Muoto säännöllinen, ulkopinta tasainen. Harmaata, tiivihköä savea, jossa jonkin verran hienoa hiekkaa. Tallessa neljä "ehjää" kappaletta ja kaksi lohjennutta palaa. Materiaali murenee helposti ja kuivuessaan kiekot hajonnevat muruiksi.	
221	Vesiseulanäyte	R1067E	Orgaaninen kerros rakennuksen R1067 lattialankkujen alla, koolinkihirsien yhteydessä.	36 l
222	Vesiseulanäyte	M1078	Karkeahkon mineraaliaineksen sekainen orgaaninen kerros rakennuksen 1067 alapuolella.	36 l
223	Vesiseulanäyte	R1072	SW-NE-suuntainen palanut hirsirakenne alueen 10 NW-profiiliin vieressä; näyte otettu rakenteen purkamisen yhteydessä kaivetusta, runsaasti orgaanista ainesta sisältävästä maakerroksesta.	36 l
224	Vesiseulanäyte	M1084	Laaja orgaaninen maakerros kiveyksen R1056 ja sen pohjustuskerroksen M11065 alla; näyte otettu alueen 10 SW-osasta.	36 l
225	Vesiseulanäyte	M1089	Laaja orgaaninen, mahdollisesti turpeensekainen kerros; näyte otettu alueen 10 SW-osasta.	36 l
226	Vesiseulanäyte	M1094	Puuroskan sekainen karkeahko hiekan kerros; näyte otettu rakenteen esiin kaivamisen yhteydessä, kun yksikön pintaosa oli poistettu.	36 l
227	Vesiseulanäyte	M1092	Multavaa, yleisväriltään lähes mustaa maata kuopassa L1093 alueen 10 SW-osassa.	36 l
228	Vesiseulanäyte	M1095	Puusilpun sekaista karkeahkoa hiekkaa kuopassa L1096, joka rajautui profiiliin alueen 10 W-kulmassa.	18 l
229	Vesiseulanäyte	M1099	Pienialainen soransekainen multakerros alueen 10 SW-osassa.	36 l
230	Vesiseulanäyte	M1078B	Rakennuksen R1067 alapuolelta.	36 l
231	Vesiseulanäyte	M1078C	Rakennuksen R1067 alapuolelta.	36 l
232	Vesiseulanäyte	M1084B	Rakennuksen R1067 alapuolelta, yksikön alaosasta. Näytteen 232 alapuolelta otettu vesiseulanäyte 233.	36 l
233	Vesiseulanäyte	M1107	Puuroskainen, vaihtelevasti savensekainen kerros rakennuksen R1067 alapuolella. Näytteen 233 yläpuolelta otettu vesiseulanäyte 232.	36 l
234	Vesiseulanäyte	M1117B	Orgaaninen, melko savinen kerros viemärikaivannon L1044 SW-puolella, M1089:n alla.	36 l
235	Vesiseulanäyte	M1119A	Orgaaninen kerros, jossa on nokea ja hiilihippuja. Sijainti alueen 10 NE-osassa kivijalan R1006 vieressä.	36 l
236	Vesiseulanäyte	M1119B	Orgaanisensekainen savikerros alueen 10 NE-päässä lähellä NW-profiilia, viemärikaivannon L1044 N-puolella.	36 l
237	Vesiseulanäyte	M1119D	Savista maata kuopanteessa R1125A viemärikaivannon L1044 N-laidassa.	alle 30 l
238	Vesiseulanäyte	M1119C	Savensekainen orgaaninen kerros alueen 10 NE-päässä, jo aiemmin puretun R1041:n luona sen SW-puolella.	36 l
239	Vesiseulanäyte	M1119E	Savensekaista orgaanista maata kuopanteessa R1125B, alueen 10 NE-päässä, jo aiemmin puretun R1041:n luona sen SW-puolella.	n. 30 l
240	Vesiseulanäyte	M1137	Multava, laaja kerros alueen 11 NE-päässä.	36 l
241	Vesiseulanäyte	M1138	Tulipalon jäänteitä sisältävä mineraalipitoinen kerros kivijalan R1109A ja kellarin R1010 rajaamalla alueella.	36 l
242	Vesiseulanäyte	M1145	Hiekkainen, purkujätteen sekainen kerros puurakennuksen R1140 alapuolella.	36 l

N:o	Näytteen laji	Yksikkö	Kuvaus	Määrä
243	Vesiseulanäyte	R1141E	Rakennuksen R1141 yhteydestä.	36 l
244	Vesiseulanäyte	M1149	Laaja ja paksu orgaaninen kerros alueen 11 NE-päässä.	36 l
245	Vesiseulanäyte	M1155A	Hiekkaista palo- ja purkukerrosta uunirakenteen R1151 sisäpuolella.	36 l
246	Vesiseulanäyte	M1155B	Hiekkaista, palo- ja purkujätteen sekainen kerros uunirakenteen R1151 ympärillä.	36 l
247	Vesiseulanäyte	M1159	Multava kerros kivijalan R1109A ja kaivausalueen SE-profiilin välisellä alueella; kerroksessa paljon laatuvariaatiota .	36 l
248	Vesiseulanäyte	M1162	Homogeeninen orgaaninen kerros kivijalan R1109A ja kellarin R1010 rajaamalla alueella. Näytteen alapuolelta otettu vesiseulanäyte 249.	36 l
249	Vesiseulanäyte	M1162B	Homogeeninen orgaaninen kerros kivijalan R1109A ja kellarin R1010 rajaamalla alueella; yläpuolelta purettu uunirakenne R1151. Näytteen 249 yläpuolelta otettu vesiseulanäyte 248.	36 l
250	Vesiseulanäyte	M1164	Orgaaninen kerros kivijalan R1109A ja kaivausalueen SE-profiilin välisellä alueella, puurakenteen R1163 yhteydessä.	36 l
251	Vesiseulanäyte	M1149B	Laaja ja paksu kerros alueen 11 NE-päässä.	36 l
252	Vesiseulanäyte	M1165	Orgaaninen, mahdollisesti lannansekainen kerros alueen 11 NW-profiilin vieressä, kellarin R1010 NE-seinän luona. Näytteen 252 alapuolelta otettu vesiseulanäyte 253.	36 l
253	Vesiseulanäyte	M1167	Palojälkien värjäämä orgaaninen kerros alueen 11 NW-profiilin luona. Näytteen 253 yläpuolelta otettu vesiseulanäyte 252.	36 l
254	Vesiseulanäyte	M1169	Orgaanisensekainen, rakeinen savikerros kivijalan R1109A ja kaivausalueen SE-profiilin välisellä alueella; kulttuurikerroksen alinta osaa nk. likaisen saven päällä.	36 l
255	Vesiseulanäyte	M1168A	Puusilpun sekainen multakerros alueen 11 NE-päässä.	36 l
256	Vesiseulanäyte	M1176	Kaarnan ja lahonneen puun sekainen kerros rakenteen R1171 alapuolella alueen 11 NE-päässä.	36 l

TURKU VI/2/9  
Turun kaupunginkirjasto 2004–2005

Liite 9. Rakennefragmenttiluettelo

# Turku Kaupunginkirjasto 2004–2005

## Rakennefragmentit

Numero	Yksikkö	Laji	Kuvaus	Karttaviitteet
RF076	313	Tiili	Mahdollisesti tulipalossa deformoitunut rakennustiili.	
RF077	312	Tiili	Kokonainen, hieman käyrä rakennustiili.	
RF078	312	Tiili	Ohut punatiilen kappale, ehkä lattia- tai arinatiili.	
RF079	312	Tiili	Ohut punatiilen kappale, ehkä lattia- tai arinatiili.	
RF080	312	Tiili	Muototiilen kappale. Tiilen kulma muotoiltu pyöreäksi.	
RF081	313	Tiili	Kolme ohutta punatiilen kappaletta, ehkä lattia- tai arinatiiliä.	
RF082	313	Muu	Kellertävää massaa, mahdollisesti keltamultaa.	
RF083	313	Kivi	Kolme työstettyä kalkkikiven palaa. RF83:1: suorakaiteen muotoinen kalkkikiven pala, jonka toisessa kyljessä on työstöjälkiä (taltta?). Lappeen pinta on sileä, mahdollisesti hiottu. Toisessa sivussa on rivi koloja, jotka mahdollisesti tarkoituksellisesti siihen hakattuja. RF83:2: suorakaiteen muotoinen kalkkikiven pala, jonka toisessa kyljessä on työstöjälkiä (taltta?), toinen lape on mahdollisesti hiottu sileäksi. RF83:3: Pieni, suorakaiteen muotoinen pala kalkkikiveä, jonka toinen lape mahdollisesti hiottu sileäksi.	
RF084	313	Tiili	RF84:1: Tulipalossa deformoitunut tiili. RF84:2: Violetiksi ja huokoiseksi palanut tiilen kappale.	
RF085	313	Tiili	Kaksi tiiltä sulanut yhteen.	
RF086	313	Tiili	Huokoiseksi palanut tiilen kappale.	
RF087	313	Tiili	Huokoiseksi palanut tiilen kappale.	
RF088	313	Tiili	Seitsemän palaa keltaista, mahdollisesti hollantilaista tiiltä. RF88:4-6 ovat mittauskelvottomia paloja. RF88:7 muototiilen kappale: yksi sivu kovera ja sileä.	
RF089	313	Kivi	Suorakaiteen muotoinen kalkkikiven pala, jonka toinen lape on taltalla(?) työstetty. Työstöjälkien, urien suunta on yhdestä kulmasta vastakkaiseen kulmaan.	
RF090	316	Kivi	Kaksi muotoiltua kiven kappaletta. RF90:1: Yksi kiven pinta mahdollisesti hiottu, kivessä laastia kiinni. Kivi tumma, aines kiiltävää. RF90:2: Graniitin kappale, jonka yksi kulma pyöreäksi työstetty, mahdollisesti hiottu.	
RF091	325	Tiili	Rakennustiilen kappale, jonka toisessa lappeessa painauma.	
RF092	504	Tiili	Pääkirjastorakennuksen kellari; komiteahuone. N-S -suuntaisen tiilirakenteen päältä, näytetiilen asento rakenteeseen nähden pitkittäin. Tiilen kulmia viistottu.	4
RF093	709	Laasti	Alue 7, tiilirakenteesta R709B. Näyte otettu nw-se-suuntaisten tiiltien alta, vaakasaumasta, joka oli suoraan maata vasten.	16
RF094	709	Laasti	Alue 7, tiilirakenteen R709B pystysaumasta.	16
RF095	1067	Tiili	Puurakennukseen R1067 liittyvän uunirakenteen R1067D seinämästä.	50
RF096	1067	Tiili	Puurakennukseen R1067 liittyvän uunirakenteen R1067D seinämästä. Tiili on hieman kaareva, kuumuudessa vaurioitunut.	50
RF097	1067	Laasti	Puurakennukseen R1067 liittyvän uunirakenteen R1067D seinämästä, tiilimuurauksen vaakasaumasta. Näytteeseen ei ole koskettu paljain käsin.	50
RF098	1109	Tiili	Kivijalkaan R1109A liittyvästä tiilirakenteesta R1109B.	
RF099	1109	Laasti	Kivijalkaan R1109A liittyvästä tiilirakenteesta R1109B.	



Numero	Yksikkö	Laji	Kuvaus	Karttaviitteet
RF100	1010	Laasti	Kellarin R1010 portaikosta, yhden tiiliportaan päältä.	43, näytemerkintä 1
RF101	1010	Laasti	Kellarin R1010 portaikosta, yhden portaan tiiten alta vaakasaumasta.	43, näytemerkintä 2
RF102	1010	Laasti	Kellarin R1010 ovenavauskomeron tiilimuurauksesta.	69, näytemerkintä 3
RF103	1010	Laasti	Kellarin R1010 väliseinän NE-puoleisen seinäpinnan rappauksesta (slammista) eli kellarin portaikon SW-seinästä.	69, näytemerkintä 4.
RF104	1010	Laasti	Kellarin R1010 SE-seinän saumauksesta, epätasaista laastia.	47, näytenumero 5
RF105	1010	Laasti	Kellarin R1010 S-kulmasta, sisäseinän sileää saumauslaastia.	47, näytemerkintä 6
RF106	1010	Laasti	Kellarin R1010 S-kulmasta, sisäseinän saumauslaastia.	47, näytenumero 7
RF107	1010	Laasti	Kellarin R1010 holvin kannasta.	
RF108	1010	Tiili	Kellarin R1010 holvin kannasta. Ehjä tiili, kulmat pyöristyneet.	
RF109	1010	Tiili	Kellarin R1010 holvin kannasta; ehjä tiili.	
RF110	1010	Tiili	Kellarin R1010 portaisiin kuulunut ehjä muototiili. Toinen pää viistottu.	
RF111	1010	Tiili	Kellarin R1010 portaisiin kuulunut ehjä tiili; leveä, yhdellä sivulla pitkittäissuuntainen kohouma.	
RF112	1010	Tiili	Kellarin R1010 portaisiin kuulunut tiili; leveä, yhdellä sivulla pitkittäissuuntainen kohouma.	
RF113	1010	Tiili	Kellarin R1010 portaisiin kuulunut tiili; kapea, molemmilla kapeilla sivuilla vaakasuuntaisia nystyjä.	
RF114	1010	Tiili	Kellarin R1010 portaisiin kuulunut harkkotiili.	
RF115	1010	Tiili	Kellarin R1010 portaisiin kuulunut harkkotiili.	
RF116	1010	Tiili	Kellarin R1010 portaisiin kuulunut harkkotiili.	
RF117	1010	Tiili	Kellarin R1010 portaisiin kuulunut harkkotiili.	
RF118	1010	Laasti	Kellarin R1010 SW-seinää purettaessa kiviseinän sisältä otettu laastinäyte.	
RF119	1010	Tiili	Kellarin R1010 NE-seinää purettaessa kiviseinän alaosasta löytynyt ehjä tiili.	
RF120	1010	Tiili	Kellarin R1010 NE-seinää purettaessa kiviseinän alaosasta löytynyt ehjä tiili. Toinen pää viistottu.	
RF121	1010	Metalli	Ritilä. Kokonainen. Nelikulmainen, kulmissa kiinnistysreiät. Reunat tasaista levyä, keskiosassa tiheästi pyöreitä reikiä. Keskiosa reunoihin nähden kuopalla. Mitat: 18,9 cm x 19,3 cm.	
RF122	0	Tiili	Ehjä tiili. Mitat: 26 cm x 13 cm x 7,5 cm. Toisen pitkän sivun keskellä kärjellään seisovan neliön muotoinen leima, jonka keskellä kirjaimet KS.	

TURKU VI/2/9  
Turun kaupunginkirjasto 2004–2005

Liite 9. Rakennefragmenttiluettelo

# Turku Kaupunginkirjasto 2004–2005

## Rakennefragmentit

Numero	Yksikkö	Laji	Kuvaus	Karttaviitteet
RF076	313	Tiili	Mahdollisesti tulipalossa deformatunut rakennustiili.	
RF077	312	Tiili	Kokonainen, hieman käyrä rakennustiili.	
RF078	312	Tiili	Ohut punatiilen kappale, ehkä lattia- tai arinatiili.	
RF079	312	Tiili	Ohut punatiilen kappale, ehkä lattia- tai arinatiili.	
RF080	312	Tiili	Muototiilen kappale. Tiilen kulma muotoiltu pyöreäksi.	
RF081	313	Tiili	Kolme ohutta punatiilen kappaletta, ehkä lattia- tai arinatiiliä.	
RF082	313	Muu	Kellertävää massaa, mahdollisesti keltamultaa.	
RF083	313	Kivi	Kolme työstettyä kalkkikiven palaa. RF083:1: suorakaiteen muotoinen kalkkikiven pala, jonka toisessa kyljessä on työstöjälkiä(taltoa?). Lappeen pinta on sileä, mahdollisesti hiottu. Toisessa sivussa on rivi koloja, jotka mahdollisesti tarkoituksellisesti siihen hakattuja. RF083:2: suorakaiteen muotoinen kalkkikiven pala, jonka toisessa kyljessä on työstöjälkiä (taltoa?), toinen lape on mahdollisesti hiottu sileäksi. RF083:3: Pieni, suorakaiteen muotoinen pala kalkkikiveä, jonka toinen lape mahdollisesti hiottu sileäksi.	
RF084	313	Tiili	RF084:1: Tulipalossa deformatunut tiili. RF084:2: Violetiksi ja huokoiseksi palanut tiilen kappale.	
RF085	313	Tiili	Kaksi tiiltä sulanut yhteen.	
RF086	313	Tiili	Huokoiseksi palanut tiilen kappale.	
RF087	313	Tiili	Huokoiseksi palanut tiilen kappale.	
RF088	313	Tiili	Seitsemän palaa keltaista, mahdollisesti hollantilaista tiiltä. RF088:4-6 ovat mittauskelvottomia paloja. RF088:7 muototiilen kappale: yksi sivu kovera ja sileä.	
RF089	313	Kivi	Suorakaiteen muotoinen kalkkikiven pala, jonka toinen lape on taltalla(?) työstetty. Työstöjälkien, urien suunta on yhdestä kulmasta vastakkaiseen kulmaan.	
RF090	316	Kivi	Kaksi muotoiltua kiven kappaletta. RF90:1: Yksi kiven pinta mahdollisesti hiottu, kivessä laastia kiinni. Kivi tumma, aines kiiltävää. RF90:2: Graniitin kappale, jonka yksi kulma pyöreäksi työstetty, mahdollisesti hiottu.	
RF091	325	Tiili	Rakennustiilen kappale, jonka toisessa lappeessa painauma.	
RF092	504	Tiili	Pääkirjastorakennuksen kellari; komiteahuone. N-S-suuntaisen tiilirakenteen päältä, näytetiilen asento rakenteeseen nähden pitkittäin. Tiilen kulmia viistottu.	4
RF093	709	Laasti	Alue 7, tiilirakenteesta R709B. Näyte otettu NW-SE-suuntaisten tiilien alta, vaakasaumasta, joka oli suoraan maata vasten.	16
RF094	709	Laasti	Alue 7, tiilirakenteen R709B pystysaumasta.	16
RF095	1067	Tiili	Puurakennukseen R1067 liittyvän uunirakenteen R1067D seinämästä.	50
RF096	1067	Tiili	Puurakennukseen R1067 liittyvän uunirakenteen R1067D seinämästä. Tiili on hieman kaareva, kuumuudessa vaurioitunut.	50
RF097	1067	Laasti	Puurakennukseen R1067 liittyvän uunirakenteen R1067D seinämästä, tiilimuurauksen vaakasaumasta.	50
RF098	1109	Tiili	Kivijalkaan R1109A liittyvästä tiilirakenteesta R1109B.	
RF099	1109	Laasti	Kivijalkaan R1109A liittyvästä tiilirakenteesta R1109B.	

Numero	Yksikkö	Laji	Kuvaus	Karttaviitteet
RF100	1010	Laasti	Kellarin R1010 portaikosta, yhden tiiliportaan päältä.	43, näytemerkintä 1
RF101	1010	Laasti	Kellarin R1010 portaikosta, yhden portaan tiiten alta vaakasaumasta.	43, näytemerkintä 2
RF102	1010	Laasti	Kellarin R1010 ovenavauskomeron tiilimuurauksesta.	69, näytemerkintä 3
RF103	1010	Laasti	Kellarin R1010 väliseinän NE-puoleisen seinäpinnan rappauksesta (slammista) eli kellarin portaikon SW-seinästä.	69, näytemerkintä 4.
RF104	1010	Laasti	Kellarin R1010 SE-seinän saumauksesta, epätasaista laastia.	47, näytenumero 5
RF105	1010	Laasti	Kellarin R1010 S-kulmasta, sisäseinän sileää saumausta.	47, näytemerkintä 6
RF106	1010	Laasti	Kellarin R1010 S-kulmasta, sisäseinän saumausta.	47, näytenumero 7
RF107	1010	Laasti	Kellarin R1010 holvin kannasta.	
RF108	1010	Tiili	Kellarin R1010 holvin kannasta. Ehjä tiili, kulmat pyöristyneet.	
RF109	1010	Tiili	Kellarin R1010 holvin kannasta; ehjä tiili.	
RF110	1010	Tiili	Kellarin R1010 portaisiin kuulunut ehjä muototiili. Toinen pää viistottu.	
RF111	1010	Tiili	Kellarin R1010 portaisiin kuulunut ehjä tiili; leveä, yhdellä sivulla pitkittäissuuntainen kohouma.	
RF112	1010	Tiili	Kellarin R1010 portaisiin kuulunut tiili; leveä, yhdellä sivulla pitkittäissuuntainen kohouma.	
RF113	1010	Tiili	Kellarin R1010 portaisiin kuulunut tiili; kapea, molemmilla kapeilla sivuilla vaakasuuntaisia nystyjä.	
RF114	1010	Tiili	Kellarin R1010 portaisiin kuulunut harkkotiili.	
RF115	1010	Tiili	Kellarin R1010 portaisiin kuulunut harkkotiili.	
RF116	1010	Tiili	Kellarin R1010 portaisiin kuulunut harkkotiili.	
RF117	1010	Tiili	Kellarin R1010 portaisiin kuulunut harkkotiili.	
RF118	1010	Laasti	Kellarin R1010 SW-seinää purettaessa kiviseinän sisältä otettu laastinäyte.	
RF119	1010	Tiili	Kellarin R1010 NE-seinää purettaessa kiviseinän alaosa löytyy ehjä tiili.	
RF120	1010	Tiili	Kellarin R1010 NE-seinää purettaessa kiviseinän alaosa löytyy ehjä tiili. Toinen pää viistottu.	
RF121	1010	Metalli	Ritilä. Kokonainen. Nelikulmainen, kulmissa kiinnitysreiät. Reunat tasaista levyä, keskiosassa tiheästi pyöreitä reikiä. Keskiosa reunoihin nähden kuopalla. Mitat: 18,9 cm x 19,3 cm.	
RF122	0	Tiili	Ehjä tiili. Mitat: 26 cm x 13 cm x 7,5 cm. Toisen pitkän sivun keskellä kärjellään seisovan neliön muotoinen leima, jonka keskellä kirjaimet KS.	

TURKU VI/2/9  
Turun kaupunginkirjasto 2004–2005

Liite 10. Ajoitusnäyteluettelo

# Turku Kaupunginkirjasto 2004–2005

## Ajoitusnäytteet

N:o	Yksikkö	Rakenne	Kuvaus	Kartta	Ajoitettu
35	331		Tiilen pala luonnollisessa savikerrostumassa olleesta hiekkapitoisesta mahdollisesta tulvasedimentistä, jossa oli runsaasti puuhiiltä.	kenttäkartta 16	<input type="checkbox"/>
36	331		Hiiltä luonnollisessa savikerrostumassa olleesta hiekkapitoisesta mahdollisesta tulvasedimentistä, jossa oli runsaasti puuhiiltä.	Kenttäkartta 16	<input type="checkbox"/>
37	331		Hiiltä luonnollisessa savikerrostumassa olleesta hiekkapitoisesta mahdollisesta tulvasedimentistä, jossa oli runsaasti puuhiiltä.	Kenttäkartta 16, profiilikartta 3.007	<input checked="" type="checkbox"/>
38	331		Hiiltä luonnollisessa savikerrostumassa olleesta hiekkapitoisesta mahdollisesta tulvasedimentistä, jossa oli runsaasti puuhiiltä.	Kenttäkartta 16	<input type="checkbox"/>
39	331		Näyte värjäytyneen pohjasaven sisässä olleesta hiiltyneestä puusta.		<input type="checkbox"/>
40	403	Kaivo.	Kaivon alin NE-puolen hirsi (NE I), joka alapinnastaan loveamaton, yläpinnasta lovettu. Sivuun tehty neliönmuotoinen reikä, jossa oli puuliitos. Todennäköisesti uusiokäytettyä puuta.		<input type="checkbox"/>
41	403	Kaivo.	Kaivon lounaissivun alin hirsi (SW I), joka oli alapinnastaan loveamaton, yläpinnastaan lovettu.		<input checked="" type="checkbox"/>
42	403	Kaivo.	Kaivon koillissivun seitsemänneksi alin hirsi (NE VII), joka haljispuolikas. Kaarnaa pinnassa.		<input type="checkbox"/>
43	403	Kaivo.	Kaivon lounaissivun viidenneksi alin hirsi (SW V), haljispuolikas. Kaarnaa pinnassa.		<input checked="" type="checkbox"/>
44	403	Kaivo.	Kaivon luoteissivun kuudenneksi alin hirsi (NW VI), joka haljispuolikas. Kaarnaa pinnassa.		<input checked="" type="checkbox"/>
45	403	Kaivo.	Kaivon koillissivun viidenneksi alin hirsi (NE V), joka haljispuolikas.		<input type="checkbox"/>
46		Pääkirjastorakennuksen kellari.	Pumppuhuoneen koekuoppa 3, NE-profiilin ohut karkean hiekan raita.	5	<input type="checkbox"/>
47		Pääkirjastorakennuksen kellari.	Pumppuhuoneen koekuoppa 3, NE-profiilin ohut karkean hiekan raita.	5	<input type="checkbox"/>
48		Pääkirjastorakennuksen kellari.	Pumppuhuoneen koekuoppa 3, NE-profiilin ohut karkean hiekan raita. Näyte otettu raidan "sisältä" syvempää profiilista, joten näytteenottoa ei näy kartassa.		<input type="checkbox"/>
49		Pääkirjastorakennuksen kellari.	Pumppuhuoneen koekuoppa 3, NE-profiilin ohut karkean hiekan raita. Näyte otettu raidan "sisältä" syvempää profiilista, joten näytteenottoa ei näy kartassa.		<input type="checkbox"/>
50	508	Pääkirjastorakennuksen kellari.	Naisten pukuhuone, pohjasavesta nostetuista paaluista nro 1.	6	<input type="checkbox"/>
51	508	Pääkirjastorakennuksen kellari.	Naisten pukuhuone, pohjasavesta nostetuista paaluista nro 2.	6	<input type="checkbox"/>
52	508	Pääkirjastorakennuksen kellari.	Naisten pukuhuone, pohjasavesta nostetuista paaluista nro 4.	6	<input checked="" type="checkbox"/>
53	508	Pääkirjastorakennuksen kellari.	Naisten pukuhuone, pohjasavesta nostetuista paaluista nro 7.	6	<input checked="" type="checkbox"/>
54	508	Pääkirjastorakennuksen kellari.	Naisten pukuhuone, pohjasavesta nostetuista paaluista nro 8.	6	<input type="checkbox"/>
55	508	Pääkirjastorakennuksen kellari.	Naisten pukuhuone, pohjasavesta nostetuista paaluista nro 9.	7	<input type="checkbox"/>

N:o	Yksikkö	Rakenne	Kuvaus	Kartta	Ajoitettu
56	508	Pääkirjastorakennuksen kellari.	Naisten pukuhuone, pohjasavesta nostetun paalun nro 11 kyljestä löytyneitä tiilenmuruja.	14	<input type="checkbox"/>
57		Pääkirjastorakennuksen kellari.	Rotunda, pohjasavesta löytynyt irrallinen salvottu hirsi.		<input type="checkbox"/>
58	1067	Uunirakenne R1067D.	Runsaahkosti laastia tiilimuurauksen vaakasaumasta.	50	<input type="checkbox"/>
59	1072	Hirsirakenne R1072.	Hirsi rakenteen SE-laidasta. Näyte heikohkokuntoinen?; puun kuorta säilynyt. Hirren SW-pää, maata vasten ollut pinta oheni aivan kuin sitä olisi ohennettu. Vastaavaa ei ollut puun NE-päässä, mutta uusiokäytön mahdollisuutta ei voine sulkea pois.	52	<input checked="" type="checkbox"/>
60	1501	Lähellä jokirantaa vesijohtokaivannossa esiin tulleeseen rakenteeseen R1501 kuuluvasta fragmentaarista tiilimuurauksesta.	Runsaasti laastia.		<input type="checkbox"/>
61	1501	Lähellä jokirantaa vesijohtokaivannossa esiin tulleeseen rakenteeseen R1501 kuuluvan muurauksen NW-osan SW-seinämästä kivien välistä.	Runsaasti laastia.		<input type="checkbox"/>
62	1501	Lähellä jokirantaa vesijohtokaivannossa esiin tulleeseen rakenteeseen R1501 kuuluvan paalurivistön R1501B SW-suunnasta laskettuna 2. paalu.	Tukeva, pinnassa männyn kaarnaa. Näyte katkaistu molemmista päistään moottorisahalla.	62	<input type="checkbox"/>
63	1501	Lähellä jokirantaa vesijohtokaivannossa esiin tulleeseen rakenteeseen R1501 kuuluvan paalurivistön R1501B SW-suunnasta laskettuna 3. paalu.	Tukeva, pinnassa männyn kaarnaa. Näyte katkaistu molemmista päistään moottorisahalla.		<input type="checkbox"/>
64	1501	Lähellä jokirantaa vesijohtokaivannossa esiin tulleeseen rakenteeseen R1501 kuuluvan paalurivistön R1501B SW-suunnasta laskettuna 4. paalu.	Tukeva, pinnassa männyn kaarnaa. Näyte katkaistu molemmista päistään moottorisahalla.	62	<input type="checkbox"/>
65	1501	Lähellä jokirantaa vesijohtokaivannossa esiin tulleeseen rakenteeseen R1501 kuuluvan paalurivistön R1501 SW-suunnasta laskettuna 6. paalu.	Tukeva, pinnassa männyn kaarnaa. Näytteen tylppä pää ehjä, paalun kärjen puoleisesta päästään näyte katkaistu moottorisahalla.	62	<input type="checkbox"/>

N:o	Yksikkö	Rakenne	Kuvaus	Kartta	Ajoitettu
66	1501	Lähellä jokirantaa vesijohtokaivannossa esiin tulleet rakenteeseen R1501 kuuluvan paalurivistön R1501B SW-suunnasta laskettuna 7. paalu.	Tukeva, tiivissä männyn kaarnaa. Näytteenä kokonainen paalu, jonka tylppä pää ja kärki ehjät.		<input type="checkbox"/>
67	1109	Kivijalkaan R1109A liittyvästä tiilirakenteesta R1109B.	Yksi kookas pala.		<input type="checkbox"/>
68	1109	Kivijalan R1109A ylimmän säilyneen kivikerran yhteydestä tiilirakenteen R1109B SE-reunan vierestä.	Melko runsaasti laastia.		<input type="checkbox"/>
69	1010	Kellarin R1010 portaikosta, yhden tiiliportaan päältä.	Runsaasti laastia.	43, näytemerkintä 1	<input type="checkbox"/>
70	1010	Kellarin R1010 portaikosta, yhden portaan tiilien alta vaakasaumasta.	Runsaasti laastia.	43, näytemerkintä 2	<input type="checkbox"/>
71	1010	Kellarin R1010 ovenavauskomeron tiilimuurauksesta.	Runsaasti laastia.	69, näytemerkintä 3	<input type="checkbox"/>
72	1010	Kellarin R1010 väliseinän NE-puoleisen seinäpinnan rappauksesta (slammista) eli kellarin portaikon SW-seinästä.	Runsaasti laastia.	69, näytemerkintä 4	<input type="checkbox"/>
73	1010	Kellarin R1010 SE-seinän saumauksesta.	Runsaasti laastia.	47, näytemerkintä 5	<input type="checkbox"/>
74	1010	Kellarin R1010 S-kulmasta, sisäseinän saumausta.	Runsaasti laastia.	47, näytemerkintä 6	<input type="checkbox"/>
75	1010	Kellarin R1010 S-kulmasta, sisäseinän saumausta.	Runsaasti laastia.	47, näytemerkintä 7	<input type="checkbox"/>
76	1010	Kellarin R1010 holvin kannasta.	Runsaasti laastia.		<input type="checkbox"/>
77	1010	Kellarin R1010 SW-seinän purkamisen yhteydessä otettu näyte kiviseinän sisältä.	Runsaasti laastia.		<input type="checkbox"/>
78	1109	Kivijalan R1109A SW-NE-suuntaisen osan alta.			<input checked="" type="checkbox"/>
79	1109	Kivijalan R1109A SW-NE-suuntaisen osan alta.			<input checked="" type="checkbox"/>
80	1006	Kivijalan R1006/kellarin R1010 alta.			<input type="checkbox"/>



TURKU VI/2/9

Turun kaupunginkirjasto 2004–2005

Liite 11. Stratigrafisten suhteiden luettelo

# Turku Kaupunginkirjasto 2003–2005

## Stratigrafiset vanhempi kuin -suhteet ja korrelaatiot

Yksikkö 1	Yksikkö 2	Stratigrafisen suhteen tyyppi	MatrixBuilder-tyyppikoodi	Redundantti
1	14	Sama kuin	15	<input type="checkbox"/>
1	16	Rakenne leikkauksen leikkaama	1	<input type="checkbox"/>
2	1	Rakenne rakenteen alla	13	<input type="checkbox"/>
5	6	Leikkaus kerroksen täyttämä	11	<input type="checkbox"/>
7	10	Kerros leikkauksen leikkaama	5	<input checked="" type="checkbox"/>
7	1113	Kerros rakenteen alla	7	<input type="checkbox"/>
10	9	Sama kuin	15	<input checked="" type="checkbox"/>
10	15	Sama kuin	15	<input checked="" type="checkbox"/>
10	300	Leikkaus kerroksen alapuolella	12	<input type="checkbox"/>
10	303	Sama kuin	15	<input checked="" type="checkbox"/>
10	1000	Leikkaus kerroksen alapuolella	12	<input type="checkbox"/>
10	1002	Sama kuin	15	<input checked="" type="checkbox"/>
11	12	Rakenne rakenteen alla	13	<input type="checkbox"/>
17	10	Kerros leikkauksen leikkaama	5	<input checked="" type="checkbox"/>
17	11	Kerros rakenteen alla	7	<input type="checkbox"/>
17	16	Kerros leikkauksen leikkaama	5	<input type="checkbox"/>
17	18	Kerros leikkauksen leikkaama	5	<input type="checkbox"/>
17	26	Kerros leikkauksen leikkaama	5	<input type="checkbox"/>
17	45	Kerros leikkauksen leikkaama	5	<input type="checkbox"/>
17	300	Kerros kerroksen alla	6	<input checked="" type="checkbox"/>
17	301	Kerros rakenteen alla	7	<input checked="" type="checkbox"/>
17	302	Kerros rakenteen alla	7	<input checked="" type="checkbox"/>
17	304	Kerros kerroksen alla	6	<input checked="" type="checkbox"/>
17	305	Sama kuin	15	<input checked="" type="checkbox"/>
17	308	Kerros rakenteen alla	7	<input type="checkbox"/>
17	311	Kerros leikkauksen leikkaama	5	<input type="checkbox"/>
17	1005	Kerros rakenteen alla	7	<input type="checkbox"/>
17	1008	Kerros leikkauksen leikkaama	5	<input checked="" type="checkbox"/>
17	1015	Sama kuin	15	<input checked="" type="checkbox"/>
17	1029	Kerros leikkauksen leikkaama	5	<input type="checkbox"/>
17	1039	Kerros leikkauksen leikkaama	5	<input type="checkbox"/>
17	1045	Kerros leikkauksen leikkaama	5	<input type="checkbox"/>
18	19	Leikkaus kerroksen täyttämä	11	<input type="checkbox"/>
25	10	Kerros leikkauksen leikkaama	5	<input checked="" type="checkbox"/>
25	17	Kerros kerroksen alla	6	<input type="checkbox"/>
25	18	Kerros leikkauksen leikkaama	5	<input checked="" type="checkbox"/>
25	26	Kerros leikkauksen leikkaama	5	<input checked="" type="checkbox"/>
25	29	Kerros leikkauksen leikkaama	5	<input checked="" type="checkbox"/>
25	38	Kerros leikkauksen leikkaama	5	<input checked="" type="checkbox"/>
25	102	Sama kuin	15	<input checked="" type="checkbox"/>
25	311	Kerros leikkauksen leikkaama	5	<input checked="" type="checkbox"/>
25	312	Sama kuin	15	<input checked="" type="checkbox"/>
25	1017	Kerros leikkauksen leikkaama	5	<input checked="" type="checkbox"/>
25	1035	Kerros kerroksen alla	6	<input checked="" type="checkbox"/>
25	1039	Kerros leikkauksen leikkaama	5	<input checked="" type="checkbox"/>
25	1045	Kerros leikkauksen leikkaama	5	<input checked="" type="checkbox"/>
25	1047	Sama kuin	15	<input checked="" type="checkbox"/>
25	1049	Kerros leikkauksen leikkaama	5	<input type="checkbox"/>
25	1050	Kerros leikkauksen leikkaama	5	<input type="checkbox"/>
25	1054	Kerros leikkauksen leikkaama	5	<input checked="" type="checkbox"/>
25	1079	Kerros leikkauksen leikkaama	5	<input type="checkbox"/>
26	19	Leikkaus kerroksen täyttämä	11	<input type="checkbox"/>
27	10	Kerros leikkauksen leikkaama	5	<input type="checkbox"/>

Yksikkö 1	Yksikkö 2	Stratigrafisen suhteen tyyppi	MatrixBuilder-tyyppikoodi	Redundantti
28	10	Kerros leikkauksen leikkaama	5	<input checked="" type="checkbox"/>
28	18	Kerros leikkauksen leikkaama	5	<input checked="" type="checkbox"/>
28	29	Kerros leikkauksen leikkaama	5	<input checked="" type="checkbox"/>
28	42	Kerros kerroksen alla	6	<input type="checkbox"/>
28	1013	Kerros kerroksen alla	6	<input checked="" type="checkbox"/>
28	1035	Kerros kerroksen alla	6	<input checked="" type="checkbox"/>
29	10	Leikkaus leikkauksen leikkaama	8	<input checked="" type="checkbox"/>
29	27	Leikkaus kerroksen täyttämä	11	<input checked="" type="checkbox"/>
29	100	Leikkaus rakenteen täyttämä	10	<input type="checkbox"/>
29	187	Leikkaus kerroksen alapuolella	12	<input checked="" type="checkbox"/>
29	1043	Leikkaus kerroksen täyttämä	11	<input checked="" type="checkbox"/>
29	1044	Sama kuin	15	<input checked="" type="checkbox"/>
30	10	Kerros leikkauksen leikkaama	5	<input type="checkbox"/>
31	30	Kerros kerroksen alla	6	<input type="checkbox"/>
32	30	Rakenne kerroksen alapuolella	4	<input checked="" type="checkbox"/>
32	31	Rakenne muodostaa rajan kerrokselle	3	<input type="checkbox"/>
32	37	Rakenne muodostaa rajan kerrokselle	3	<input type="checkbox"/>
35	7	Rakenne kerroksen alapuolella	4	<input type="checkbox"/>
36	7	Kerros kerroksen alla	6	<input checked="" type="checkbox"/>
36	10	Kerros leikkauksen leikkaama	5	<input checked="" type="checkbox"/>
36	31	Kerros kerroksen alla	6	<input checked="" type="checkbox"/>
36	32	Kerros rakenteen alla	7	<input type="checkbox"/>
36	35	Kerros rakenteen alla	7	<input type="checkbox"/>
36	37	Kerros kerroksen alla	6	<input checked="" type="checkbox"/>
36	48	Kerros kerroksen alla	6	<input type="checkbox"/>
36	60	Kerros kerroksen alla	6	<input type="checkbox"/>
36	95	Kerros leikkauksen leikkaama	5	<input type="checkbox"/>
37	30	Kerros kerroksen alla	6	<input type="checkbox"/>
38	20	Leikkaus kerroksen täyttämä	11	<input type="checkbox"/>
41	17	Kerros kerroksen alla	6	<input checked="" type="checkbox"/>
41	25	Kerros kerroksen alla	6	<input type="checkbox"/>
42	10	Kerros leikkauksen leikkaama	5	<input checked="" type="checkbox"/>
42	17	Kerros kerroksen alla	6	<input checked="" type="checkbox"/>
42	25	Kerros kerroksen alla	6	<input type="checkbox"/>
42	26	Kerros leikkauksen leikkaama	5	<input checked="" type="checkbox"/>
45	44	Leikkaus kerroksen täyttämä	11	<input checked="" type="checkbox"/>
45	83	Leikkaus rakenteen täyttämä	10	<input type="checkbox"/>
50	36	Rakenne kerroksen alapuolella	4	<input type="checkbox"/>
50	48	Rakenne kerroksen alapuolella	4	<input checked="" type="checkbox"/>
51	18	Rakenne leikkauksen leikkaama	1	<input checked="" type="checkbox"/>
51	26	Rakenne leikkauksen leikkaama	1	<input checked="" type="checkbox"/>
51	42	Rakenne kerroksen alapuolella	4	<input checked="" type="checkbox"/>
51	58	Rakenne kerroksen alapuolella	4	<input type="checkbox"/>
54	18	Kerros leikkauksen leikkaama	5	<input checked="" type="checkbox"/>
54	25	Kerros kerroksen alla	6	<input checked="" type="checkbox"/>
54	1058	Kerros kerroksen alla	6	<input type="checkbox"/>
55	18	Rakenne leikkauksen leikkaama	1	<input checked="" type="checkbox"/>
55	28	Rakenne kerroksen alapuolella	4	<input checked="" type="checkbox"/>
55	29	Rakenne leikkauksen leikkaama	1	<input checked="" type="checkbox"/>
55	58	Rakenne kerroksen alapuolella	4	<input type="checkbox"/>
58	28	Kerros kerroksen alla	6	<input type="checkbox"/>
58	42	Kerros kerroksen alla	6	<input checked="" type="checkbox"/>
60	10	Kerros leikkauksen leikkaama	5	<input checked="" type="checkbox"/>
60	37	Kerros kerroksen alla	6	<input type="checkbox"/>
61	36	Rakenne kerroksen alapuolella	4	<input type="checkbox"/>
62	28	Kerros kerroksen alla	6	<input type="checkbox"/>
63	10	Kerros leikkauksen leikkaama	5	<input checked="" type="checkbox"/>
63	36	Kerros kerroksen alla	6	<input checked="" type="checkbox"/>

Yksikkö 1	Yksikkö 2	Stratigrafisen suhteen tyyppi	MatrixBuilder-tyyppikoodi	Redundantti
63	61	Kerros rakenteen alla	7	<input type="checkbox"/>
64	36	Kerros kerroksen alla	6	<input type="checkbox"/>
65	5	Kerros leikkauksen leikkaama	5	<input type="checkbox"/>
65	10	Kerros leikkauksen leikkaama	5	<input checked="" type="checkbox"/>
65	36	Kerros kerroksen alla	6	<input checked="" type="checkbox"/>
65	50	Kerros rakenteen alla	7	<input type="checkbox"/>
65	67	Kerros leikkauksen leikkaama	5	<input type="checkbox"/>
66	64	Kerros kerroksen alla	6	<input type="checkbox"/>
67	64	Leikkaus kerroksen täyttämä	11	<input checked="" type="checkbox"/>
67	66	Leikkaus kerroksen täyttämä	11	<input checked="" type="checkbox"/>
67	71	Leikkaus kerroksen täyttämä	11	<input checked="" type="checkbox"/>
67	74	Leikkaus rakenteen täyttämä	10	<input type="checkbox"/>
68	63	Kerros kerroksen alla	6	<input type="checkbox"/>
68	81	Kerros kerroksen alla	6	<input checked="" type="checkbox"/>
68	94	Kerros kerroksen alla	6	<input type="checkbox"/>
71	66	Kerros kerroksen alla	6	<input type="checkbox"/>
72	55	Kerros rakenteen alla	7	<input type="checkbox"/>
72	58	Kerros kerroksen alla	6	<input checked="" type="checkbox"/>
72	62	Kerros kerroksen alla	6	<input type="checkbox"/>
74	36	Rakenne kerroksen alapuolella	4	<input checked="" type="checkbox"/>
74	64	Rakenne muodostaa rajan kerrokselle	3	<input checked="" type="checkbox"/>
74	66	Rakenne muodostaa rajan kerrokselle	3	<input checked="" type="checkbox"/>
74	71	Rakenne muodostaa rajan kerrokselle	3	<input type="checkbox"/>
75	10	Kerros leikkauksen leikkaama	5	<input checked="" type="checkbox"/>
75	55	Kerros rakenteen alla	7	<input type="checkbox"/>
77	55	Kerros rakenteen alla	7	<input checked="" type="checkbox"/>
77	75	Kerros kerroksen alla	6	<input type="checkbox"/>
78	51	Kerros rakenteen alla	7	<input type="checkbox"/>
80	68	Rakenne muodostaa rajan kerrokselle	3	<input type="checkbox"/>
80	81	Rakenne kerroksen alapuolella	4	<input checked="" type="checkbox"/>
80	94	Rakenne kerroksen alapuolella	4	<input checked="" type="checkbox"/>
81	10	Kerros leikkauksen leikkaama	5	<input checked="" type="checkbox"/>
81	29	Kerros leikkauksen leikkaama	5	<input checked="" type="checkbox"/>
81	65	Kerros kerroksen alla	6	<input checked="" type="checkbox"/>
81	89	Kerros kerroksen alla	6	<input checked="" type="checkbox"/>
81	90	Kerros rakenteen alla	7	<input type="checkbox"/>
81	91	Kerros kerroksen alla	6	<input type="checkbox"/>
83	44	Rakenne kerroksen alapuolella	4	<input type="checkbox"/>
84	116	Kerros kerroksen alla	6	<input checked="" type="checkbox"/>
84	120	Kerros rakenteen alla	7	<input type="checkbox"/>
84	130	Kerros leikkauksen leikkaama	5	<input type="checkbox"/>
84	1065	Kerros kerroksen alla	6	<input checked="" type="checkbox"/>
85	18	Kerros leikkauksen leikkaama	5	<input checked="" type="checkbox"/>
85	72	Kerros kerroksen alla	6	<input type="checkbox"/>
85	77	Kerros kerroksen alla	6	<input type="checkbox"/>
87	29	Kerros leikkauksen leikkaama	5	<input type="checkbox"/>
88	29	Kerros leikkauksen leikkaama	5	<input checked="" type="checkbox"/>
88	77	Kerros kerroksen alla	6	<input checked="" type="checkbox"/>
88	85	Kerros kerroksen alla	6	<input checked="" type="checkbox"/>
88	87	Kerros kerroksen alla	6	<input checked="" type="checkbox"/>
88	90	Kerros rakenteen alla	7	<input type="checkbox"/>
89	65	Kerros kerroksen alla	6	<input type="checkbox"/>
90	65	Rakenne kerroksen alapuolella	4	<input type="checkbox"/>
90	85	Rakenne kerroksen alapuolella	4	<input type="checkbox"/>
91	5	Kerros leikkauksen leikkaama	5	<input checked="" type="checkbox"/>
91	10	Kerros leikkauksen leikkaama	5	<input checked="" type="checkbox"/>
91	65	Kerros kerroksen alla	6	<input checked="" type="checkbox"/>
91	67	Kerros leikkauksen leikkaama	5	<input checked="" type="checkbox"/>

Yksikkö 1	Yksikkö 2	Stratigrafisen suhteen tyyppi	MatrixBuilder-tyyppikoodi	Redundantti
91	89	Kerros kerroksen alla	6	<input type="checkbox"/>
92	10	Kerros leikkauksen leikkaama	5	<input checked="" type="checkbox"/>
92	29	Kerros leikkauksen leikkaama	5	<input checked="" type="checkbox"/>
92	54	Kerros kerroksen alla	6	<input type="checkbox"/>
92	88	Kerros kerroksen alla	6	<input checked="" type="checkbox"/>
92	96	Kerros kerroksen alla	6	<input type="checkbox"/>
94	10	Kerros leikkauksen leikkaama	5	<input checked="" type="checkbox"/>
94	29	Kerros leikkauksen leikkaama	5	<input checked="" type="checkbox"/>
94	81	Kerros kerroksen alla	6	<input type="checkbox"/>
95	29	Leikkaus leikkauksen leikkaama	8	<input checked="" type="checkbox"/>
95	87	Leikkaus kerroksen täyttämä	11	<input type="checkbox"/>
96	10	Kerros leikkauksen leikkaama	5	<input checked="" type="checkbox"/>
96	88	Kerros kerroksen alla	6	<input type="checkbox"/>
98	10	Kerros leikkauksen leikkaama	5	<input checked="" type="checkbox"/>
98	17	Kerros kerroksen alla	6	<input type="checkbox"/>
99	17	Rakenne kerroksen alapuolella	4	<input checked="" type="checkbox"/>
99	25	Rakenne muodostaa rajan kerrokselle	3	<input checked="" type="checkbox"/>
99	98	Rakenne muodostaa rajan kerrokselle	3	<input checked="" type="checkbox"/>
99	101	Rakenne muodostaa rajan kerrokselle	3	<input type="checkbox"/>
99	127	Rakenne muodostaa rajan kerrokselle	3	<input type="checkbox"/>
100	27	Rakenne kerroksen alapuolella	4	<input checked="" type="checkbox"/>
100	187	Rakenne muodostaa rajan kerrokselle	3	<input type="checkbox"/>
100	1009	Rakenne kerroksen alapuolella	4	<input checked="" type="checkbox"/>
100	1010	Rakenne rakenteen alla	13	<input type="checkbox"/>
100	1043	Rakenne kerroksen alapuolella	4	<input type="checkbox"/>
100	1060	Sama kuin	15	<input checked="" type="checkbox"/>
101	10	Kerros leikkauksen leikkaama	5	<input checked="" type="checkbox"/>
101	98	Kerros kerroksen alla	6	<input checked="" type="checkbox"/>
101	113	Kerros kerroksen alla	6	<input type="checkbox"/>
104	29	Leikkaus leikkauksen leikkaama	8	<input checked="" type="checkbox"/>
104	105	Leikkaus kerroksen täyttämä	11	<input type="checkbox"/>
105	29	Kerros leikkauksen leikkaama	5	<input checked="" type="checkbox"/>
105	94	Kerros kerroksen alla	6	<input type="checkbox"/>
106	10	Kerros leikkauksen leikkaama	5	<input checked="" type="checkbox"/>
106	26	Kerros leikkauksen leikkaama	5	<input checked="" type="checkbox"/>
106	78	Kerros kerroksen alla	6	<input type="checkbox"/>
108	10	Kerros leikkauksen leikkaama	5	<input checked="" type="checkbox"/>
108	42	Kerros kerroksen alla	6	<input type="checkbox"/>
108	54	Kerros kerroksen alla	6	<input type="checkbox"/>
109	92	Kerros kerroksen alla	6	<input type="checkbox"/>
110	92	Kerros kerroksen alla	6	<input type="checkbox"/>
111	29	Kerros leikkauksen leikkaama	5	<input checked="" type="checkbox"/>
111	92	Kerros kerroksen alla	6	<input type="checkbox"/>
111	96	Kerros kerroksen alla	6	<input checked="" type="checkbox"/>
112	26	Kerros leikkauksen leikkaama	5	<input checked="" type="checkbox"/>
112	46	Kerros rakenteen alla	7	<input type="checkbox"/>
112	92	Kerros kerroksen alla	6	<input checked="" type="checkbox"/>
112	106	Kerros kerroksen alla	6	<input type="checkbox"/>
112	108	Kerros kerroksen alla	6	<input type="checkbox"/>
112	119	Kerros leikkauksen leikkaama	5	<input type="checkbox"/>
113	10	Kerros leikkauksen leikkaama	5	<input checked="" type="checkbox"/>
113	98	Kerros kerroksen alla	6	<input type="checkbox"/>
114	10	Kerros leikkauksen leikkaama	5	<input checked="" type="checkbox"/>
114	29	Kerros leikkauksen leikkaama	5	<input checked="" type="checkbox"/>
114	92	Kerros kerroksen alla	6	<input type="checkbox"/>
115	98	Kerros kerroksen alla	6	<input type="checkbox"/>
115	1065	Kerros kerroksen alla	6	<input type="checkbox"/>
116	1056	Kerros rakenteen alla	7	<input type="checkbox"/>

Yksikkö 1	Yksikkö 2	Stratigrafisen suhteen tyyppi	MatrixBuilder-tyyppikoodi	Redundantti
118	116	Kerros kerroksen alla	6	<input type="checkbox"/>
118	1056	Kerros rakenteen alla	7	<input checked="" type="checkbox"/>
119	98	Leikkaus kerroksen alapuolella	12	<input type="checkbox"/>
119	114	Leikkaus kerroksen täyttämä	11	<input type="checkbox"/>
120	1065	Rakenne kerroksen alapuolella	4	<input type="checkbox"/>
122	115	Leikkaus kerroksen täyttämä	11	<input type="checkbox"/>
122	1065	Leikkaus kerroksen alapuolella	12	<input checked="" type="checkbox"/>
123	128	Leikkaus kerroksen täyttämä	11	<input type="checkbox"/>
123	1065	Leikkaus kerroksen alapuolella	12	<input checked="" type="checkbox"/>
124	84	Leikkaus kerroksen alapuolella	12	<input checked="" type="checkbox"/>
124	99	Leikkaus rakenteen alla	9	<input type="checkbox"/>
124	127	Leikkaus kerroksen täyttämä	11	<input checked="" type="checkbox"/>
125	1065	Kerros kerroksen alla	6	<input type="checkbox"/>
126	84	Kerros kerroksen alla	6	<input type="checkbox"/>
126	123	Kerros leikkauksen leikkaama	5	<input type="checkbox"/>
126	125	Kerros kerroksen alla	6	<input type="checkbox"/>
126	128	Kerros kerroksen alla	6	<input checked="" type="checkbox"/>
126	130	Kerros leikkauksen leikkaama	5	<input checked="" type="checkbox"/>
127	84	Kerros kerroksen alla	6	<input type="checkbox"/>
127	118	Kerros kerroksen alla	6	<input checked="" type="checkbox"/>
128	1065	Kerros kerroksen alla	6	<input type="checkbox"/>
129	1065	Kerros kerroksen alla	6	<input type="checkbox"/>
130	129	Leikkaus kerroksen täyttämä	11	<input type="checkbox"/>
130	1065	Leikkaus kerroksen alapuolella	12	<input checked="" type="checkbox"/>
131	84	Kerros kerroksen alla	6	<input checked="" type="checkbox"/>
131	118	Kerros kerroksen alla	6	<input checked="" type="checkbox"/>
131	124	Kerros leikkauksen leikkaama	5	<input type="checkbox"/>
131	126	Kerros kerroksen alla	6	<input type="checkbox"/>
132	84	Kerros kerroksen alla	6	<input type="checkbox"/>
134	125	Rakenne muodostaa rajan kerrokselle	3	<input checked="" type="checkbox"/>
134	126	Rakenne muodostaa rajan kerrokselle	3	<input checked="" type="checkbox"/>
134	144	Rakenne muodostaa rajan kerrokselle	3	<input type="checkbox"/>
134	1065	Rakenne kerroksen alapuolella	4	<input checked="" type="checkbox"/>
135	5	Kerros leikkauksen leikkaama	5	<input checked="" type="checkbox"/>
135	10	Kerros leikkauksen leikkaama	5	<input checked="" type="checkbox"/>
135	29	Kerros leikkauksen leikkaama	5	<input checked="" type="checkbox"/>
135	67	Kerros leikkauksen leikkaama	5	<input checked="" type="checkbox"/>
135	71	Kerros kerroksen alla	6	<input checked="" type="checkbox"/>
135	84	Kerros kerroksen alla	6	<input checked="" type="checkbox"/>
135	114	Kerros kerroksen alla	6	<input checked="" type="checkbox"/>
135	124	Kerros leikkauksen leikkaama	5	<input checked="" type="checkbox"/>
135	125	Kerros kerroksen alla	6	<input checked="" type="checkbox"/>
135	126	Kerros kerroksen alla	6	<input checked="" type="checkbox"/>
135	136	Kerros rakenteen alla	7	<input type="checkbox"/>
135	144	Kerros kerroksen alla	6	<input checked="" type="checkbox"/>
135	147	Kerros kerroksen alla	6	<input checked="" type="checkbox"/>
135	150	Kerros leikkauksen leikkaama	5	<input checked="" type="checkbox"/>
135	151	Kerros rakenteen alla	7	<input checked="" type="checkbox"/>
135	158	Kerros rakenteen alla	7	<input checked="" type="checkbox"/>
135	159	Kerros leikkauksen leikkaama	5	<input type="checkbox"/>
135	160	Kerros kerroksen alla	6	<input checked="" type="checkbox"/>
135	167	Kerros kerroksen alla	6	<input type="checkbox"/>
135	170	Kerros kerroksen alla	6	<input checked="" type="checkbox"/>
135	178	Kerros rakenteen alla	7	<input checked="" type="checkbox"/>
135	179	Kerros leikkauksen leikkaama	5	<input type="checkbox"/>
135	181	Kerros rakenteen alla	7	<input type="checkbox"/>
135	198	Kerros rakenteen alla	7	<input checked="" type="checkbox"/>
135	206	Kerros kerroksen alla	6	<input checked="" type="checkbox"/>

Yksikkö 1	Yksikkö 2	Stratigrafisen suhteen tyyppi	MatrixBuilder- tyyppikoodi	Redundantti
135	207	Kerros kerroksen alla	6	<input type="checkbox"/>
135	208	Kerros kerroksen alla	6	<input checked="" type="checkbox"/>
135	209	Kerros kerroksen alla	6	<input type="checkbox"/>
135	210	Kerros kerroksen alla	6	<input checked="" type="checkbox"/>
135	211	Kerros kerroksen alla	6	<input checked="" type="checkbox"/>
135	212	Kerros kerroksen alla	6	<input checked="" type="checkbox"/>
135	215	Kerros leikkauksen leikkaama	5	<input type="checkbox"/>
135	216	Kerros kerroksen alla	6	<input checked="" type="checkbox"/>
135	221	Kerros kerroksen alla	6	<input checked="" type="checkbox"/>
135	224	Kerros kerroksen alla	6	<input type="checkbox"/>
135	225	Kerros kerroksen alla	6	<input checked="" type="checkbox"/>
135	226	Kerros kerroksen alla	6	<input type="checkbox"/>
135	229	Kerros kerroksen alla	6	<input type="checkbox"/>
135	230	Kerros rakenteen alla	7	<input type="checkbox"/>
135	233	Kerros leikkauksen leikkaama	5	<input checked="" type="checkbox"/>
135	235	Kerros kerroksen alla	6	<input type="checkbox"/>
135	236	Kerros kerroksen alla	6	<input checked="" type="checkbox"/>
135	237	Kerros kerroksen alla	6	<input checked="" type="checkbox"/>
135	239	Kerros leikkauksen leikkaama	5	<input type="checkbox"/>
135	240	Kerros kerroksen alla	6	<input checked="" type="checkbox"/>
135	241	Kerros rakenteen alla	7	<input checked="" type="checkbox"/>
135	243	Kerros kerroksen alla	6	<input checked="" type="checkbox"/>
135	244	Kerros leikkauksen leikkaama	5	<input type="checkbox"/>
135	247	Kerros rakenteen alla	7	<input checked="" type="checkbox"/>
135	249	Kerros kerroksen alla	6	<input checked="" type="checkbox"/>
135	250	Kerros leikkauksen leikkaama	5	<input type="checkbox"/>
135	251	Kerros kerroksen alla	6	<input checked="" type="checkbox"/>
135	252	Kerros leikkauksen leikkaama	5	<input type="checkbox"/>
135	256	Kerros leikkauksen leikkaama	5	<input type="checkbox"/>
135	259	Kerros leikkauksen leikkaama	5	<input type="checkbox"/>
135	261	Kerros rakenteen alla	7	<input type="checkbox"/>
135	328	Kerros leikkauksen leikkaama	5	<input type="checkbox"/>
135	331	Sama kuin	15	<input checked="" type="checkbox"/>
135	332	Kerros leikkauksen leikkaama	5	<input type="checkbox"/>
135	1017	Kerros leikkauksen leikkaama	5	<input checked="" type="checkbox"/>
135	1039	Kerros leikkauksen leikkaama	5	<input checked="" type="checkbox"/>
135	1087	Kerros leikkauksen leikkaama	5	<input checked="" type="checkbox"/>
135	1089	Kerros kerroksen alla	6	<input checked="" type="checkbox"/>
135	1091	Sama kuin	15	<input checked="" type="checkbox"/>
135	1093	Kerros leikkauksen leikkaama	5	<input type="checkbox"/>
135	1094	Kerros kerroksen alla	6	<input checked="" type="checkbox"/>
135	1096	Kerros leikkauksen leikkaama	5	<input type="checkbox"/>
135	1099	Kerros kerroksen alla	6	<input type="checkbox"/>
135	1105	Kerros leikkauksen leikkaama	5	<input type="checkbox"/>
135	1118	Kerros leikkauksen leikkaama	5	<input type="checkbox"/>
135	1119	Kerros kerroksen alla	6	<input checked="" type="checkbox"/>
135	1123	Kerros kerroksen alla	6	<input type="checkbox"/>
135	1125	Kerros leikkauksen leikkaama	5	<input type="checkbox"/>
135	1162	Kerros kerroksen alla	6	<input checked="" type="checkbox"/>
135	1165	Kerros kerroksen alla	6	<input checked="" type="checkbox"/>
135	1166	Kerros leikkauksen leikkaama	5	<input type="checkbox"/>
135	1167	Kerros kerroksen alla	6	<input checked="" type="checkbox"/>
135	1170	Kerros rakenteen alla	7	<input type="checkbox"/>
135	1171	Kerros rakenteen alla	7	<input checked="" type="checkbox"/>
135	1172	Kerros leikkauksen leikkaama	5	<input type="checkbox"/>
135	1173	Kerros leikkauksen leikkaama	5	<input type="checkbox"/>
135	1174	Kerros rakenteen alla	7	<input type="checkbox"/>
135	1176	Kerros kerroksen alla	6	<input type="checkbox"/>

Yksikkö 1	Yksikkö 2	Stratigrafisen suhteen tyyppi	MatrixBuilder- tyyppikoodi	Redundantti
136	84	Rakenne kerroksen alapuolella	4	<input type="checkbox"/>
137	131	Rakenne kerroksen alapuolella	4	<input checked="" type="checkbox"/>
137	138	Rakenne muodostaa rajan kerrokselle	3	<input type="checkbox"/>
138	131	Kerros kerroksen alla	6	<input type="checkbox"/>
139	10	Kerros leikkauksen leikkaama	5	<input checked="" type="checkbox"/>
139	84	Kerros kerroksen alla	6	<input checked="" type="checkbox"/>
139	131	Kerros kerroksen alla	6	<input checked="" type="checkbox"/>
139	140	Kerros rakenteen alla	7	<input checked="" type="checkbox"/>
139	143	Kerros kerroksen alla	6	<input type="checkbox"/>
140	131	Rakenne kerroksen alapuolella	4	<input type="checkbox"/>
140	132	Rakenne kerroksen alapuolella	4	<input type="checkbox"/>
141	126	Kerros kerroksen alla	6	<input checked="" type="checkbox"/>
141	131	Kerros kerroksen alla	6	<input type="checkbox"/>
142	124	Kerros leikkauksen leikkaama	5	<input checked="" type="checkbox"/>
142	131	Kerros kerroksen alla	6	<input type="checkbox"/>
143	10	Kerros leikkauksen leikkaama	5	<input checked="" type="checkbox"/>
143	84	Kerros kerroksen alla	6	<input checked="" type="checkbox"/>
143	124	Kerros leikkauksen leikkaama	5	<input checked="" type="checkbox"/>
143	131	Kerros kerroksen alla	6	<input checked="" type="checkbox"/>
143	140	Kerros rakenteen alla	7	<input type="checkbox"/>
143	147	Kerros kerroksen alla	6	<input type="checkbox"/>
143	149	Kerros rakenteen alla	7	<input type="checkbox"/>
144	126	Kerros kerroksen alla	6	<input checked="" type="checkbox"/>
144	150	Kerros leikkauksen leikkaama	5	<input type="checkbox"/>
145	141	Kerros kerroksen alla	6	<input type="checkbox"/>
146	145	Kerros kerroksen alla	6	<input checked="" type="checkbox"/>
146	148	Kerros rakenteen alla	7	<input type="checkbox"/>
147	84	Kerros kerroksen alla	6	<input checked="" type="checkbox"/>
147	124	Kerros leikkauksen leikkaama	5	<input checked="" type="checkbox"/>
147	131	Kerros kerroksen alla	6	<input type="checkbox"/>
148	145	Rakenne kerroksen alapuolella	4	<input type="checkbox"/>
149	131	Rakenne kerroksen alapuolella	4	<input type="checkbox"/>
150	124	Leikkaus leikkauksen leikkaama	8	<input checked="" type="checkbox"/>
150	125	Leikkaus kerroksen alapuolella	12	<input checked="" type="checkbox"/>
150	126	Leikkaus kerroksen täyttämä	11	<input checked="" type="checkbox"/>
150	141	Leikkaus kerroksen täyttämä	11	<input checked="" type="checkbox"/>
150	145	Leikkaus kerroksen täyttämä	11	<input checked="" type="checkbox"/>
150	146	Leikkaus kerroksen täyttämä	11	<input checked="" type="checkbox"/>
150	148	Leikkaus rakenteen täyttämä	10	<input checked="" type="checkbox"/>
150	177	Leikkaus kerroksen täyttämä	11	<input checked="" type="checkbox"/>
150	180	Leikkaus kerroksen täyttämä	11	<input checked="" type="checkbox"/>
150	182	Leikkaus kerroksen täyttämä	11	<input type="checkbox"/>
151	144	Rakenne kerroksen alapuolella	4	<input type="checkbox"/>
153	124	Kerros leikkauksen leikkaama	5	<input checked="" type="checkbox"/>
153	143	Kerros kerroksen alla	6	<input type="checkbox"/>
153	147	Kerros kerroksen alla	6	<input checked="" type="checkbox"/>
154	139	Rakenne kerroksen alapuolella	4	<input type="checkbox"/>
156	10	Kerros leikkauksen leikkaama	5	<input checked="" type="checkbox"/>
156	137	Kerros rakenteen alla	7	<input type="checkbox"/>
156	138	Kerros kerroksen alla	6	<input checked="" type="checkbox"/>
156	139	Kerros kerroksen alla	6	<input type="checkbox"/>
156	143	Kerros kerroksen alla	6	<input checked="" type="checkbox"/>
156	150	Kerros leikkauksen leikkaama	5	<input type="checkbox"/>
157	10	Kerros leikkauksen leikkaama	5	<input checked="" type="checkbox"/>
157	147	Kerros kerroksen alla	6	<input checked="" type="checkbox"/>
157	153	Kerros kerroksen alla	6	<input type="checkbox"/>
157	160	Kerros kerroksen alla	6	<input type="checkbox"/>
158	10	Rakenne leikkauksen leikkaama	1	<input checked="" type="checkbox"/>



Yksikkö 1	Yksikkö 2	Stratigrafisen suhteen tyyppi	MatrixBuilder-tyyppikoodi	Redundantti
158	124	Rakenne leikkauksen leikkaama	1	<input checked="" type="checkbox"/>
158	153	Rakenne kerroksen alapuolella	4	<input checked="" type="checkbox"/>
158	156	Rakenne kerroksen alapuolella	4	<input checked="" type="checkbox"/>
158	157	Rakenne muodostaa rajan kerrokselle	3	<input type="checkbox"/>
158	162	Rakenne muodostaa rajan kerrokselle	3	<input type="checkbox"/>
158	163	Rakenne muodostaa rajan kerrokselle	3	<input type="checkbox"/>
158	165	Rakenne kerroksen alapuolella	4	<input type="checkbox"/>
158	221	Rakenne kerroksen alapuolella	4	<input checked="" type="checkbox"/>
158	237	Rakenne kerroksen alapuolella	4	<input type="checkbox"/>
159	125	Leikkaus kerroksen alapuolella	12	<input checked="" type="checkbox"/>
159	126	Leikkaus kerroksen täyttämä	11	<input checked="" type="checkbox"/>
159	134	Leikkaus rakenteen täyttämä	10	<input checked="" type="checkbox"/>
159	144	Leikkaus kerroksen täyttämä	11	<input checked="" type="checkbox"/>
159	150	Leikkaus leikkauksen leikkaama	8	<input checked="" type="checkbox"/>
159	184	Leikkaus rakenteen täyttämä	10	<input type="checkbox"/>
160	156	Kerros kerroksen alla	6	<input type="checkbox"/>
161	139	Kerros kerroksen alla	6	<input checked="" type="checkbox"/>
161	156	Kerros kerroksen alla	6	<input type="checkbox"/>
162	124	Kerros leikkauksen leikkaama	5	<input checked="" type="checkbox"/>
162	153	Kerros kerroksen alla	6	<input type="checkbox"/>
163	156	Kerros kerroksen alla	6	<input type="checkbox"/>
164	139	Kerros kerroksen alla	6	<input checked="" type="checkbox"/>
164	161	Kerros kerroksen alla	6	<input type="checkbox"/>
165	154	Kerros rakenteen alla	7	<input type="checkbox"/>
165	161	Kerros kerroksen alla	6	<input checked="" type="checkbox"/>
165	164	Kerros kerroksen alla	6	<input type="checkbox"/>
166	144	Kerros kerroksen alla	6	<input checked="" type="checkbox"/>
166	151	Kerros rakenteen alla	7	<input type="checkbox"/>
167	150	Kerros leikkauksen leikkaama	5	<input checked="" type="checkbox"/>
167	157	Kerros kerroksen alla	6	<input checked="" type="checkbox"/>
167	158	Kerros rakenteen alla	7	<input type="checkbox"/>
167	162	Kerros kerroksen alla	6	<input checked="" type="checkbox"/>
167	163	Kerros kerroksen alla	6	<input checked="" type="checkbox"/>
167	165	Kerros kerroksen alla	6	<input checked="" type="checkbox"/>
167	170	Kerros kerroksen alla	6	<input type="checkbox"/>
167	172	Kerros kerroksen alla	6	<input type="checkbox"/>
168	157	Kerros kerroksen alla	6	<input type="checkbox"/>
168	166	Kerros kerroksen alla	6	<input type="checkbox"/>
170	166	Kerros kerroksen alla	6	<input checked="" type="checkbox"/>
170	168	Kerros kerroksen alla	6	<input type="checkbox"/>
172	124	Kerros leikkauksen leikkaama	5	<input checked="" type="checkbox"/>
172	157	Kerros kerroksen alla	6	<input type="checkbox"/>
173	170	Kerros kerroksen alla	6	<input type="checkbox"/>
177	146	Kerros kerroksen alla	6	<input type="checkbox"/>
178	173	Rakenne kerroksen alapuolella	4	<input type="checkbox"/>
179	170	Leikkaus kerroksen alapuolella	12	<input checked="" type="checkbox"/>
179	173	Leikkaus kerroksen alapuolella	12	<input checked="" type="checkbox"/>
179	178	Leikkaus rakenteen täyttämä	10	<input type="checkbox"/>
180	177	Kerros kerroksen alla	6	<input type="checkbox"/>
182	180	Kerros kerroksen alla	6	<input type="checkbox"/>
184	134	Rakenne rakenteen alla	13	<input type="checkbox"/>
185	10	Kerros leikkauksen leikkaama	5	<input checked="" type="checkbox"/>
185	67	Kerros leikkauksen leikkaama	5	<input checked="" type="checkbox"/>
185	91	Kerros kerroksen alla	6	<input type="checkbox"/>
186	112	Rakenne kerroksen alapuolella	4	<input type="checkbox"/>
187	27	Kerros kerroksen alla	6	<input type="checkbox"/>
188	10	Kerros leikkauksen leikkaama	5	<input checked="" type="checkbox"/>
188	26	Kerros leikkauksen leikkaama	5	<input checked="" type="checkbox"/>

Yksikkö 1	Yksikkö 2	Stratigrafisen suhteen tyyppi	MatrixBuilder-tyyppikoodi	Redundantti
188	112	Kerros kerroksen alla	6	<input type="checkbox"/>
188	115	Kerros kerroksen alla	6	<input checked="" type="checkbox"/>
188	122	Kerros leikkauksen leikkaama	5	<input type="checkbox"/>
189	109	Kerros kerroksen alla	6	<input type="checkbox"/>
189	110	Kerros kerroksen alla	6	<input type="checkbox"/>
190	29	Kerros leikkauksen leikkaama	5	<input checked="" type="checkbox"/>
190	55	Kerros rakenteen alla	7	<input checked="" type="checkbox"/>
190	90	Kerros rakenteen alla	7	<input checked="" type="checkbox"/>
190	110	Kerros kerroksen alla	6	<input type="checkbox"/>
190	111	Kerros kerroksen alla	6	<input type="checkbox"/>
191	109	Kerros kerroksen alla	6	<input checked="" type="checkbox"/>
191	193	Kerros rakenteen alla	7	<input type="checkbox"/>
192	190	Kerros kerroksen alla	6	<input type="checkbox"/>
193	109	Rakenne kerroksen alapuolella	4	<input checked="" type="checkbox"/>
193	189	Rakenne muodostaa rajan kerrokselle	3	<input type="checkbox"/>
194	10	Kerros leikkauksen leikkaama	5	<input checked="" type="checkbox"/>
194	26	Kerros leikkauksen leikkaama	5	<input checked="" type="checkbox"/>
194	122	Kerros leikkauksen leikkaama	5	<input checked="" type="checkbox"/>
194	188	Kerros kerroksen alla	6	<input type="checkbox"/>
195	188	Kerros kerroksen alla	6	<input type="checkbox"/>
196	192	Kerros kerroksen alla	6	<input type="checkbox"/>
197	29	Kerros leikkauksen leikkaama	5	<input checked="" type="checkbox"/>
197	55	Kerros rakenteen alla	7	<input checked="" type="checkbox"/>
197	90	Kerros rakenteen alla	7	<input checked="" type="checkbox"/>
197	112	Kerros kerroksen alla	6	<input checked="" type="checkbox"/>
197	119	Kerros leikkauksen leikkaama	5	<input checked="" type="checkbox"/>
197	189	Kerros kerroksen alla	6	<input checked="" type="checkbox"/>
197	190	Kerros kerroksen alla	6	<input checked="" type="checkbox"/>
197	191	Kerros kerroksen alla	6	<input type="checkbox"/>
197	196	Kerros kerroksen alla	6	<input type="checkbox"/>
197	212	Kerros kerroksen alla	6	<input type="checkbox"/>
198	10	Rakenne leikkauksen leikkaama	1	<input checked="" type="checkbox"/>
198	91	Rakenne kerroksen alapuolella	4	<input checked="" type="checkbox"/>
198	185	Rakenne kerroksen alapuolella	4	<input type="checkbox"/>
199	5	Kerros leikkauksen leikkaama	5	<input checked="" type="checkbox"/>
199	10	Kerros leikkauksen leikkaama	5	<input checked="" type="checkbox"/>
199	67	Kerros leikkauksen leikkaama	5	<input checked="" type="checkbox"/>
199	91	Kerros kerroksen alla	6	<input type="checkbox"/>
200	10	Rakenne leikkauksen leikkaama	1	<input checked="" type="checkbox"/>
200	185	Rakenne kerroksen alapuolella	4	<input type="checkbox"/>
201	185	Rakenne kerroksen alapuolella	4	<input type="checkbox"/>
204	80	Kerros rakenteen alla	7	<input type="checkbox"/>
204	91	Kerros kerroksen alla	6	<input checked="" type="checkbox"/>
204	94	Kerros kerroksen alla	6	<input checked="" type="checkbox"/>
205	194	Leikkaus kerroksen täyttämä	11	<input type="checkbox"/>
206	185	Kerros kerroksen alla	6	<input checked="" type="checkbox"/>
206	198	Kerros rakenteen alla	7	<input type="checkbox"/>
207	185	Kerros kerroksen alla	6	<input checked="" type="checkbox"/>
207	198	Kerros rakenteen alla	7	<input type="checkbox"/>
208	67	Kerros leikkauksen leikkaama	5	<input checked="" type="checkbox"/>
208	185	Kerros kerroksen alla	6	<input checked="" type="checkbox"/>
208	198	Kerros rakenteen alla	7	<input type="checkbox"/>
208	228	Kerros kerroksen alla	6	<input type="checkbox"/>
209	10	Kerros leikkauksen leikkaama	5	<input checked="" type="checkbox"/>
209	185	Kerros kerroksen alla	6	<input checked="" type="checkbox"/>
209	198	Kerros rakenteen alla	7	<input type="checkbox"/>
209	200	Kerros rakenteen alla	7	<input type="checkbox"/>
210	5	Kerros leikkauksen leikkaama	5	<input checked="" type="checkbox"/>

Yksikkö 1	Yksikkö 2	Stratigrafisen suhteen tyyppi	MatrixBuilder- tyyppikoodi	Redundantti
210	199	Kerros kerroksen alla	6	<input type="checkbox"/>
211	10	Kerros leikkauksen leikkaama	5	<input checked="" type="checkbox"/>
211	29	Kerros leikkauksen leikkaama	5	<input checked="" type="checkbox"/>
211	94	Kerros kerroksen alla	6	<input checked="" type="checkbox"/>
211	104	Kerros leikkauksen leikkaama	5	<input type="checkbox"/>
211	105	Kerros kerroksen alla	6	<input checked="" type="checkbox"/>
211	213	Kerros kerroksen alla	6	<input checked="" type="checkbox"/>
211	233	Kerros leikkauksen leikkaama	5	<input type="checkbox"/>
212	194	Kerros kerroksen alla	6	<input checked="" type="checkbox"/>
212	205	Kerros leikkauksen leikkaama	5	<input type="checkbox"/>
213	10	Kerros leikkauksen leikkaama	5	<input checked="" type="checkbox"/>
213	94	Kerros kerroksen alla	6	<input type="checkbox"/>
214	197	Rakenne kerroksen alapuolella	4	<input type="checkbox"/>
215	197	Leikkaus kerroksen täyttämä	11	<input type="checkbox"/>
216	29	Kerros leikkauksen leikkaama	5	<input checked="" type="checkbox"/>
216	68	Kerros kerroksen alla	6	<input checked="" type="checkbox"/>
216	80	Kerros rakenteen alla	7	<input checked="" type="checkbox"/>
216	204	Kerros kerroksen alla	6	<input type="checkbox"/>
217	29	Kerros leikkauksen leikkaama	5	<input checked="" type="checkbox"/>
217	55	Kerros rakenteen alla	7	<input checked="" type="checkbox"/>
217	119	Kerros leikkauksen leikkaama	5	<input checked="" type="checkbox"/>
217	197	Kerros kerroksen alla	6	<input checked="" type="checkbox"/>
217	214	Kerros rakenteen alla	7	<input type="checkbox"/>
217	215	Kerros leikkauksen leikkaama	5	<input type="checkbox"/>
219	194	Leikkaus kerroksen täyttämä	11	<input type="checkbox"/>
220	201	Leikkaus rakenteen täyttämä	10	<input type="checkbox"/>
221	10	Kerros leikkauksen leikkaama	5	<input checked="" type="checkbox"/>
221	194	Kerros kerroksen alla	6	<input checked="" type="checkbox"/>
221	212	Kerros kerroksen alla	6	<input type="checkbox"/>
221	219	Kerros leikkauksen leikkaama	5	<input type="checkbox"/>
221	222	Kerros leikkauksen leikkaama	5	<input type="checkbox"/>
222	194	Leikkaus kerroksen täyttämä	11	<input type="checkbox"/>
224	198	Kerros rakenteen alla	7	<input type="checkbox"/>
225	194	Kerros kerroksen alla	6	<input type="checkbox"/>
226	198	Kerros rakenteen alla	7	<input checked="" type="checkbox"/>
226	206	Kerros kerroksen alla	6	<input type="checkbox"/>
227	185	Kerros kerroksen alla	6	<input type="checkbox"/>
228	227	Kerros kerroksen alla	6	<input type="checkbox"/>
229	10	Kerros leikkauksen leikkaama	5	<input checked="" type="checkbox"/>
229	91	Kerros kerroksen alla	6	<input type="checkbox"/>
230	208	Rakenne kerroksen alapuolella	4	<input type="checkbox"/>
232	5	Rakenne leikkauksen leikkaama	1	<input checked="" type="checkbox"/>
232	199	Rakenne kerroksen alapuolella	4	<input checked="" type="checkbox"/>
232	210	Rakenne kerroksen alapuolella	4	<input type="checkbox"/>
233	10	Leikkaus leikkauksen leikkaama	8	<input checked="" type="checkbox"/>
233	213	Leikkaus kerroksen alapuolella	12	<input type="checkbox"/>
233	216	Leikkaus kerroksen täyttämä	11	<input type="checkbox"/>
235	5	Kerros leikkauksen leikkaama	5	<input checked="" type="checkbox"/>
235	210	Kerros kerroksen alla	6	<input type="checkbox"/>
236	5	Kerros leikkauksen leikkaama	5	<input checked="" type="checkbox"/>
236	210	Kerros kerroksen alla	6	<input checked="" type="checkbox"/>
236	232	Kerros rakenteen alla	7	<input type="checkbox"/>
237	194	Kerros kerroksen alla	6	<input checked="" type="checkbox"/>
237	212	Kerros kerroksen alla	6	<input checked="" type="checkbox"/>
237	221	Kerros kerroksen alla	6	<input type="checkbox"/>
239	5	Leikkaus leikkauksen leikkaama	8	<input checked="" type="checkbox"/>
239	210	Leikkaus kerroksen alapuolella	12	<input checked="" type="checkbox"/>
239	236	Leikkaus kerroksen alapuolella	12	<input type="checkbox"/>

Yksikkö 1	Yksikkö 2	Stratigrafisen suhteen tyyppi	MatrixBuilder- tyyppikoodi	Redundantti
240	195	Kerros kerroksen alla	6	<input type="checkbox"/>
241	29	Rakenne leikkauksen leikkaama	1	<input checked="" type="checkbox"/>
241	211	Rakenne kerroksen alapuolella	4	<input type="checkbox"/>
243	194	Kerros kerroksen alla	6	<input checked="" type="checkbox"/>
243	212	Kerros kerroksen alla	6	<input checked="" type="checkbox"/>
243	221	Kerros kerroksen alla	6	<input type="checkbox"/>
244	231	Leikkaus kerroksen täyttämä	11	<input type="checkbox"/>
245	212	Kerros kerroksen alla	6	<input type="checkbox"/>
246	5	Kerros leikkauksen leikkaama	5	<input checked="" type="checkbox"/>
246	199	Kerros kerroksen alla	6	<input type="checkbox"/>
247	105	Rakenne kerroksen alapuolella	4	<input type="checkbox"/>
247	225	Rakenne kerroksen alapuolella	4	<input type="checkbox"/>
247	245	Rakenne kerroksen alapuolella	4	<input type="checkbox"/>
249	243	Kerros kerroksen alla	6	<input type="checkbox"/>
249	245	Kerros kerroksen alla	6	<input checked="" type="checkbox"/>
249	247	Kerros rakenteen alla	7	<input type="checkbox"/>
250	5	Leikkaus leikkauksen leikkaama	8	<input checked="" type="checkbox"/>
250	199	Leikkaus kerroksen alapuolella	12	<input checked="" type="checkbox"/>
250	246	Leikkaus kerroksen täyttämä	11	<input checked="" type="checkbox"/>
250	251	Leikkaus kerroksen täyttämä	11	<input type="checkbox"/>
251	246	Kerros kerroksen alla	6	<input type="checkbox"/>
252	225	Leikkaus kerroksen alapuolella	12	<input checked="" type="checkbox"/>
252	245	Leikkaus kerroksen täyttämä	11	<input checked="" type="checkbox"/>
252	247	Leikkaus rakenteen täyttämä	10	<input checked="" type="checkbox"/>
252	249	Leikkaus kerroksen täyttämä	11	<input type="checkbox"/>
256	105	Leikkaus kerroksen alapuolella	12	<input checked="" type="checkbox"/>
256	211	Leikkaus kerroksen täyttämä	11	<input checked="" type="checkbox"/>
256	241	Leikkaus rakenteen täyttämä	10	<input type="checkbox"/>
257	67	Kerros leikkauksen leikkaama	5	<input checked="" type="checkbox"/>
257	135	Kerros kerroksen alla	6	<input type="checkbox"/>
257	167	Kerros kerroksen alla	6	<input checked="" type="checkbox"/>
257	181	Kerros rakenteen alla	7	<input checked="" type="checkbox"/>
257	182	Kerros kerroksen alla	6	<input checked="" type="checkbox"/>
257	184	Kerros rakenteen alla	7	<input checked="" type="checkbox"/>
257	258	Kerros kerroksen alla	6	<input checked="" type="checkbox"/>
257	259	Kerros leikkauksen leikkaama	5	<input checked="" type="checkbox"/>
258	198	Kerros rakenteen alla	7	<input type="checkbox"/>
259	258	Leikkaus kerroksen täyttämä	11	<input type="checkbox"/>
260	204	Rakenne kerroksen alapuolella	4	<input type="checkbox"/>
261	212	Rakenne muodostaa rajan kerrokselle	3	<input type="checkbox"/>
261	240	Rakenne kerroksen alapuolella	4	<input type="checkbox"/>
301	10	Rakenne leikkauksen leikkaama	1	<input type="checkbox"/>
301	13	Sama kuin	15	<input checked="" type="checkbox"/>
301	300	Rakenne kerroksen alapuolella	4	<input checked="" type="checkbox"/>
302	10	Rakenne leikkauksen leikkaama	1	<input checked="" type="checkbox"/>
302	300	Rakenne kerroksen alapuolella	4	<input checked="" type="checkbox"/>
302	301	Rakenne rakenteen alla	13	<input type="checkbox"/>
304	10	Kerros leikkauksen leikkaama	5	<input checked="" type="checkbox"/>
304	301	Kerros rakenteen alla	7	<input type="checkbox"/>
308	10	Rakenne leikkauksen leikkaama	1	<input checked="" type="checkbox"/>
308	300	Rakenne kerroksen alapuolella	4	<input checked="" type="checkbox"/>
308	302	Rakenne rakenteen puskema	2	<input type="checkbox"/>
309	304	Rakenne kerroksen alapuolella	4	<input type="checkbox"/>
311	309	Leikkaus rakenteen täyttämä	10	<input type="checkbox"/>
316	10	Kerros leikkauksen leikkaama	5	<input checked="" type="checkbox"/>
316	1056	Kerros rakenteen alla	7	<input type="checkbox"/>
317	316	Rakenne kerroksen alapuolella	4	<input type="checkbox"/>
319	316	Kerros kerroksen alla	6	<input type="checkbox"/>

Yksikkö 1	Yksikkö 2	Stratigrafisen suhteen tyyppi	MatrixBuilder-tyyppikoodi	Redundantti
319	1056	Kerros rakenteen alla	7	<input checked="" type="checkbox"/>
322	319	Rakenne kerroksen alapuolella	4	<input type="checkbox"/>
323	319	Rakenne kerroksen alapuolella	4	<input type="checkbox"/>
326	1162	Rakenne kerroksen alapuolella	4	<input type="checkbox"/>
327	326	Leikkaus rakenteen täyttämä	10	<input type="checkbox"/>
328	10	Leikkaus leikkauksen leikkaama	8	<input checked="" type="checkbox"/>
328	1162	Leikkaus kerroksen alapuolella	12	<input type="checkbox"/>
332	1088	Leikkaus kerroksen alapuolella	12	<input type="checkbox"/>
401	400	Kerros kerroksen alla	6	<input type="checkbox"/>
402	401	Kerros kerroksen alla	6	<input type="checkbox"/>
403	402	Rakenne kerroksen alapuolella	4	<input type="checkbox"/>
404	403	Kerros rakenteen alla	7	<input type="checkbox"/>
405	403	Leikkaus rakenteen täyttämä	10	<input checked="" type="checkbox"/>
405	404	Leikkaus kerroksen täyttämä	11	<input type="checkbox"/>
406	405	Kerros leikkauksen leikkaama	5	<input type="checkbox"/>
701	700	Rakenne kerroksen alapuolella	4	<input checked="" type="checkbox"/>
701	725	Rakenne leikkauksen leikkaama	1	<input type="checkbox"/>
702	701	Kerros rakenteen alla	7	<input type="checkbox"/>
702	725	Kerros leikkauksen leikkaama	5	<input checked="" type="checkbox"/>
703	700	Rakenne kerroksen alapuolella	4	<input checked="" type="checkbox"/>
703	702	Rakenne kerroksen alapuolella	4	<input checked="" type="checkbox"/>
703	722	Rakenne kerroksen alapuolella	4	<input type="checkbox"/>
703	725	Rakenne leikkauksen leikkaama	1	<input checked="" type="checkbox"/>
704	702	Kerros kerroksen alla	6	<input type="checkbox"/>
704	725	Kerros leikkauksen leikkaama	5	<input checked="" type="checkbox"/>
705	702	Kerros kerroksen alla	6	<input checked="" type="checkbox"/>
705	704	Kerros kerroksen alla	6	<input type="checkbox"/>
705	725	Kerros leikkauksen leikkaama	5	<input checked="" type="checkbox"/>
705	726	Kerros leikkauksen leikkaama	5	<input type="checkbox"/>
706	705	Kerros kerroksen alla	6	<input type="checkbox"/>
707	706	Rakenne kerroksen alapuolella	4	<input type="checkbox"/>
708	707	Kerros rakenteen alla	7	<input type="checkbox"/>
709	705	Rakenne kerroksen alapuolella	4	<input checked="" type="checkbox"/>
709	706	Rakenne kerroksen alapuolella	4	<input checked="" type="checkbox"/>
709	707	Rakenne rakenteen puskema	2	<input checked="" type="checkbox"/>
709	708	Rakenne muodostaa rajan kerrokselle	3	<input type="checkbox"/>
711	708	Rakenne kerroksen alapuolella	4	<input type="checkbox"/>
712	705	Rakenne kerroksen alapuolella	4	<input type="checkbox"/>
714	700	Kerros kerroksen alla	6	<input checked="" type="checkbox"/>
714	705	Kerros kerroksen alla	6	<input checked="" type="checkbox"/>
714	708	Kerros kerroksen alla	6	<input checked="" type="checkbox"/>
714	710	Sama kuin	15	<input type="checkbox"/>
714	711	Kerros rakenteen alla	7	<input checked="" type="checkbox"/>
714	712	Kerros rakenteen alla	7	<input type="checkbox"/>
714	715	Kerros kerroksen alla	6	<input type="checkbox"/>
714	716	Kerros leikkauksen leikkaama	5	<input type="checkbox"/>
714	717	Kerros leikkauksen leikkaama	5	<input type="checkbox"/>
714	718	Sama kuin	15	<input type="checkbox"/>
714	719	Kerros leikkauksen leikkaama	5	<input type="checkbox"/>
714	720	Kerros rakenteen alla	7	<input type="checkbox"/>
714	721	Sama kuin	15	<input type="checkbox"/>
714	723	Kerros leikkauksen leikkaama	5	<input type="checkbox"/>
714	731	Kerros kerroksen alla	6	<input checked="" type="checkbox"/>
714	732	Sama kuin	15	<input type="checkbox"/>
715	708	Kerros kerroksen alla	6	<input type="checkbox"/>
716	711	Leikkaus rakenteen täyttämä	10	<input type="checkbox"/>
717	711	Leikkaus rakenteen täyttämä	10	<input type="checkbox"/>
719	709	Leikkaus rakenteen täyttämä	10	<input type="checkbox"/>

Yksikkö 1	Yksikkö 2	Stratigrafisen suhteen tyyppi	MatrixBuilder- tyyppikoodi	Redundantti
720	700	Rakenne kerroksen alapuolella	4	<input type="checkbox"/>
722	702	Kerros kerroksen alla	6	<input type="checkbox"/>
722	725	Kerros leikkauksen leikkaama	5	<input checked="" type="checkbox"/>
723	724	Leikkaus kerroksen alapuolella	12	<input checked="" type="checkbox"/>
723	731	Leikkaus kerroksen täyttämä	11	<input type="checkbox"/>
724	726	Kerros leikkauksen leikkaama	5	<input checked="" type="checkbox"/>
724	729	Kerros leikkauksen leikkaama	5	<input type="checkbox"/>
725	700	Leikkaus kerroksen täyttämä	11	<input type="checkbox"/>
726	703	Leikkaus rakenteen täyttämä	10	<input type="checkbox"/>
726	722	Leikkaus kerroksen täyttämä	11	<input checked="" type="checkbox"/>
727	725	Rakenne leikkauksen leikkaama	1	<input checked="" type="checkbox"/>
727	726	Rakenne leikkauksen leikkaama	1	<input type="checkbox"/>
728	725	Kerros leikkauksen leikkaama	5	<input checked="" type="checkbox"/>
728	726	Kerros leikkauksen leikkaama	5	<input checked="" type="checkbox"/>
728	727	Kerros rakenteen alla	7	<input type="checkbox"/>
729	730	Leikkaus kerroksen täyttämä	11	<input type="checkbox"/>
730	728	Kerros kerroksen alla	6	<input type="checkbox"/>
731	724	Kerros kerroksen alla	6	<input type="checkbox"/>
733	714	Kerros kerroksen alla	6	<input type="checkbox"/>
734	725	Leikkaus leikkauksen leikkaama	8	<input checked="" type="checkbox"/>
734	733	Leikkaus kerroksen täyttämä	11	<input type="checkbox"/>
735	714	Kerros kerroksen alla	6	<input checked="" type="checkbox"/>
735	723	Kerros leikkauksen leikkaama	5	<input checked="" type="checkbox"/>
735	734	Kerros leikkauksen leikkaama	5	<input type="checkbox"/>
801	800	Rakenne kerroksen alapuolella	4	<input type="checkbox"/>
901	900	Rakenne kerroksen alapuolella	4	<input type="checkbox"/>
902	900	Kerros kerroksen alla	6	<input checked="" type="checkbox"/>
902	901	Kerros rakenteen alla	7	<input checked="" type="checkbox"/>
902	906	Kerros kerroksen alla	6	<input type="checkbox"/>
904	900	Rakenne muodostaa rajan kerrokselle	3	<input type="checkbox"/>
904	903	Rakenne leikkauksen leikkaama	1	<input type="checkbox"/>
905	903	Kerros leikkauksen leikkaama	5	<input checked="" type="checkbox"/>
905	904	Kerros rakenteen alla	7	<input type="checkbox"/>
906	901	Kerros rakenteen alla	7	<input type="checkbox"/>
906	905	Kerros kerroksen alla	6	<input type="checkbox"/>
907	902	Kerros kerroksen alla	6	<input type="checkbox"/>
908	907	Kerros kerroksen alla	6	<input type="checkbox"/>
909	908	Kerros kerroksen alla	6	<input type="checkbox"/>
1001	10	Rakenne leikkauksen leikkaama	1	<input type="checkbox"/>
1001	1000	Rakenne kerroksen alapuolella	4	<input checked="" type="checkbox"/>
1003	10	Rakenne leikkauksen leikkaama	1	<input checked="" type="checkbox"/>
1003	1000	Rakenne kerroksen alapuolella	4	<input checked="" type="checkbox"/>
1003	1001	Rakenne rakenteen puskema	2	<input type="checkbox"/>
1005	3	Sama kuin	15	<input checked="" type="checkbox"/>
1005	10	Rakenne leikkauksen leikkaama	1	<input checked="" type="checkbox"/>
1005	19	Rakenne kerroksen alapuolella	4	<input type="checkbox"/>
1005	23	Sama kuin	15	<input checked="" type="checkbox"/>
1005	1001	Rakenne rakenteen alla	13	<input checked="" type="checkbox"/>
1005	1007	Rakenne rakenteen alla	13	<input type="checkbox"/>
1005	1023	Rakenne leikkauksen leikkaama	1	<input type="checkbox"/>
1005	1030	Rakenne leikkauksen leikkaama	1	<input type="checkbox"/>
1005	1031	Rakenne leikkauksen leikkaama	1	<input checked="" type="checkbox"/>
1005	1032	Rakenne leikkauksen leikkaama	1	<input type="checkbox"/>
1005	1033	Rakenne leikkauksen leikkaama	1	<input type="checkbox"/>
1005	1034	Rakenne leikkauksen leikkaama	1	<input type="checkbox"/>
1007	1001	Rakenne rakenteen alla	13	<input type="checkbox"/>
1008	1003	Leikkaus rakenteen täyttämä	10	<input type="checkbox"/>
1009	1000	Kerros kerroksen alla	6	<input type="checkbox"/>

Yksikkö 1	Yksikkö 2	Stratigrafisen suhteen tyyppi	MatrixBuilder-tyyppikoodi	Redundantti
1010	1000	Rakenne kerroksen alapuolella	4	<input checked="" type="checkbox"/>
1010	1005	Rakenne rakenteen alla	13	<input checked="" type="checkbox"/>
1010	1007	Rakenne rakenteen alla	13	<input checked="" type="checkbox"/>
1010	1009	Rakenne kerroksen alapuolella	4	<input type="checkbox"/>
1010	1014	Rakenne muodostaa rajan kerrokselle	3	<input type="checkbox"/>
1010	1041	Rakenne rakenteen alla	13	<input type="checkbox"/>
1010	1109	Sama kuin	15	<input checked="" type="checkbox"/>
1010	1112	Rakenne leikkauksen leikkaama	1	<input type="checkbox"/>
1011	10	Kerros leikkauksen leikkaama	5	<input checked="" type="checkbox"/>
1011	1000	Kerros kerroksen alla	6	<input checked="" type="checkbox"/>
1011	1008	Kerros leikkauksen leikkaama	5	<input type="checkbox"/>
1013	2	Kerros rakenteen alla	7	<input type="checkbox"/>
1013	10	Kerros leikkauksen leikkaama	5	<input checked="" type="checkbox"/>
1013	21	Sama kuin	15	<input checked="" type="checkbox"/>
1013	1005	Kerros rakenteen alla	7	<input checked="" type="checkbox"/>
1013	1014	Kerros kerroksen alla	6	<input type="checkbox"/>
1013	1023	Kerros leikkauksen leikkaama	5	<input checked="" type="checkbox"/>
1013	1031	Kerros leikkauksen leikkaama	5	<input checked="" type="checkbox"/>
1013	1032	Kerros leikkauksen leikkaama	5	<input checked="" type="checkbox"/>
1013	1033	Kerros leikkauksen leikkaama	5	<input checked="" type="checkbox"/>
1013	1034	Kerros leikkauksen leikkaama	5	<input checked="" type="checkbox"/>
1014	10	Kerros leikkauksen leikkaama	5	<input checked="" type="checkbox"/>
1014	1005	Kerros rakenteen alla	7	<input type="checkbox"/>
1016	1000	Kerros kerroksen alla	6	<input checked="" type="checkbox"/>
1016	1005	Kerros rakenteen alla	7	<input checked="" type="checkbox"/>
1016	1014	Kerros kerroksen alla	6	<input type="checkbox"/>
1016	1126	Sama kuin	15	<input checked="" type="checkbox"/>
1016	1133	Kerros leikkauksen leikkaama	5	<input type="checkbox"/>
1017	1010	Leikkaus rakenteen täyttämä	10	<input type="checkbox"/>
1017	1016	Leikkaus kerroksen täyttämä	11	<input type="checkbox"/>
1017	1111	Sama kuin	15	<input checked="" type="checkbox"/>
1017	1130	Sama kuin	15	<input checked="" type="checkbox"/>
1018	1000	Rakenne kerroksen alapuolella	4	<input type="checkbox"/>
1019	1000	Rakenne kerroksen alapuolella	4	<input type="checkbox"/>
1020	1000	Rakenne kerroksen alapuolella	4	<input type="checkbox"/>
1021	1000	Rakenne kerroksen alapuolella	4	<input type="checkbox"/>
1022	1019	Kerros rakenteen alla	7	<input checked="" type="checkbox"/>
1022	1031	Kerros leikkauksen leikkaama	5	<input type="checkbox"/>
1023	1022	Leikkaus kerroksen täyttämä	11	<input type="checkbox"/>
1024	1000	Rakenne kerroksen alapuolella	4	<input type="checkbox"/>
1027	1008	Rakenne leikkauksen leikkaama	1	<input checked="" type="checkbox"/>
1027	1011	Rakenne kerroksen alapuolella	4	<input type="checkbox"/>
1028	1008	Kerros leikkauksen leikkaama	5	<input checked="" type="checkbox"/>
1028	1011	Kerros kerroksen alla	6	<input checked="" type="checkbox"/>
1028	1027	Kerros rakenteen alla	7	<input type="checkbox"/>
1029	1008	Leikkaus leikkauksen leikkaama	8	<input checked="" type="checkbox"/>
1029	1028	Leikkaus kerroksen täyttämä	11	<input type="checkbox"/>
1030	1018	Leikkaus rakenteen täyttämä	10	<input type="checkbox"/>
1031	1019	Leikkaus rakenteen täyttämä	10	<input type="checkbox"/>
1032	1020	Leikkaus rakenteen täyttämä	10	<input type="checkbox"/>
1033	1021	Leikkaus rakenteen täyttämä	10	<input type="checkbox"/>
1034	1024	Leikkaus rakenteen täyttämä	10	<input type="checkbox"/>
1035	24	Sama kuin	15	<input checked="" type="checkbox"/>
1035	29	Kerros leikkauksen leikkaama	5	<input type="checkbox"/>
1035	38	Kerros leikkauksen leikkaama	5	<input type="checkbox"/>
1035	1013	Kerros kerroksen alla	6	<input checked="" type="checkbox"/>
1035	1017	Kerros leikkauksen leikkaama	5	<input type="checkbox"/>
1035	1023	Kerros leikkauksen leikkaama	5	<input checked="" type="checkbox"/>

Yksikkö 1	Yksikkö 2	Stratigrafisen suhteen tyyppi	MatrixBuilder-tyyppikoodi	Redundantti
1035	1030	Kerros leikkauksen leikkaama	5	<input checked="" type="checkbox"/>
1035	1032	Kerros leikkauksen leikkaama	5	<input checked="" type="checkbox"/>
1035	1033	Kerros leikkauksen leikkaama	5	<input checked="" type="checkbox"/>
1035	1034	Kerros leikkauksen leikkaama	5	<input checked="" type="checkbox"/>
1035	1054	Kerros leikkauksen leikkaama	5	<input type="checkbox"/>
1035	1077	Kerros leikkauksen leikkaama	5	<input type="checkbox"/>
1036	1000	Kerros kerroksen alla	6	<input type="checkbox"/>
1037	1036	Rakenne muodostaa rajan kerrokselle	3	<input type="checkbox"/>
1038	1000	Kerros kerroksen alla	6	<input type="checkbox"/>
1039	1036	Leikkaus kerroksen täyttämä	11	<input checked="" type="checkbox"/>
1039	1037	Leikkaus rakenteen täyttämä	10	<input type="checkbox"/>
1039	1038	Leikkaus kerroksen täyttämä	11	<input type="checkbox"/>
1040	10	Kerros leikkauksen leikkaama	5	<input type="checkbox"/>
1040	1000	Kerros kerroksen alla	6	<input checked="" type="checkbox"/>
1041	1000	Rakenne kerroksen alapuolella	4	<input checked="" type="checkbox"/>
1041	1005	Rakenne rakenteen puskema	2	<input type="checkbox"/>
1043	1013	Kerros kerroksen alla	6	<input type="checkbox"/>
1045	10	Leikkaus leikkauksen leikkaama	8	<input checked="" type="checkbox"/>
1045	1040	Leikkaus kerroksen täyttämä	11	<input type="checkbox"/>
1046	1035	Rakenne kerroksen alapuolella	4	<input type="checkbox"/>
1048	1000	Rakenne kerroksen alapuolella	4	<input type="checkbox"/>
1049	1046	Leikkaus rakenteen täyttämä	10	<input type="checkbox"/>
1050	1048	Leikkaus rakenteen täyttämä	10	<input type="checkbox"/>
1052	1000	Kerros kerroksen alla	6	<input type="checkbox"/>
1053	10	Rakenne leikkauksen leikkaama	1	<input checked="" type="checkbox"/>
1053	25	Rakenne kerroksen alapuolella	4	<input type="checkbox"/>
1054	1055	Leikkaus kerroksen täyttämä	11	<input type="checkbox"/>
1055	1013	Kerros kerroksen alla	6	<input type="checkbox"/>
1056	10	Rakenne leikkauksen leikkaama	1	<input checked="" type="checkbox"/>
1056	17	Rakenne kerroksen alapuolella	4	<input checked="" type="checkbox"/>
1056	22	Sama kuin	15	<input checked="" type="checkbox"/>
1056	25	Rakenne kerroksen alapuolella	4	<input checked="" type="checkbox"/>
1056	29	Rakenne leikkauksen leikkaama	1	<input checked="" type="checkbox"/>
1056	41	Rakenne kerroksen alapuolella	4	<input type="checkbox"/>
1056	42	Rakenne muodostaa rajan kerrokselle	3	<input checked="" type="checkbox"/>
1056	45	Rakenne leikkauksen leikkaama	1	<input checked="" type="checkbox"/>
1056	108	Rakenne kerroksen alapuolella	4	<input type="checkbox"/>
1056	315	Sama kuin	15	<input checked="" type="checkbox"/>
1056	1039	Rakenne leikkauksen leikkaama	1	<input checked="" type="checkbox"/>
1056	1049	Rakenne leikkauksen leikkaama	1	<input checked="" type="checkbox"/>
1056	1053	Rakenne rakenteen alla	13	<input type="checkbox"/>
1056	1054	Rakenne leikkauksen leikkaama	1	<input checked="" type="checkbox"/>
1056	1058	Rakenne kerroksen alapuolella	4	<input checked="" type="checkbox"/>
1056	1061	Rakenne rakenteen alla	13	<input checked="" type="checkbox"/>
1056	1068	Rakenne leikkauksen leikkaama	1	<input type="checkbox"/>
1057	1052	Leikkaus kerroksen täyttämä	11	<input type="checkbox"/>
1058	10	Kerros leikkauksen leikkaama	5	<input checked="" type="checkbox"/>
1058	17	Kerros kerroksen alla	6	<input checked="" type="checkbox"/>
1058	25	Kerros kerroksen alla	6	<input checked="" type="checkbox"/>
1058	40	Sama kuin	15	<input checked="" type="checkbox"/>
1058	314	Sama kuin	15	<input checked="" type="checkbox"/>
1058	1054	Kerros leikkauksen leikkaama	5	<input checked="" type="checkbox"/>
1058	1061	Kerros rakenteen alla	7	<input type="checkbox"/>
1059	25	Kerros kerroksen alla	6	<input checked="" type="checkbox"/>
1059	1054	Kerros leikkauksen leikkaama	5	<input checked="" type="checkbox"/>
1059	1057	Kerros leikkauksen leikkaama	5	<input type="checkbox"/>
1059	1061	Kerros rakenteen alla	7	<input type="checkbox"/>
1061	25	Rakenne kerroksen alapuolella	4	<input type="checkbox"/>



Yksikkö 1	Yksikkö 2	Stratigrafisen suhteen tyyppi	MatrixBuilder- tyyppikoodi	Redundantti
1061	1054	Rakenne leikkauksen leikkaama	1	<input checked="" type="checkbox"/>
1062	25	Kerros kerroksen alla	6	<input checked="" type="checkbox"/>
1062	29	Kerros leikkauksen leikkaama	5	<input checked="" type="checkbox"/>
1062	1076	Kerros rakenteen alla	7	<input type="checkbox"/>
1063	1054	Kerros leikkauksen leikkaama	5	<input checked="" type="checkbox"/>
1063	1057	Kerros leikkauksen leikkaama	5	<input checked="" type="checkbox"/>
1063	1059	Kerros kerroksen alla	6	<input type="checkbox"/>
1064	25	Kerros kerroksen alla	6	<input checked="" type="checkbox"/>
1064	1035	Kerros kerroksen alla	6	<input checked="" type="checkbox"/>
1064	1076	Kerros rakenteen alla	7	<input type="checkbox"/>
1065	10	Kerros leikkauksen leikkaama	5	<input checked="" type="checkbox"/>
1065	79	Sama kuin	15	<input checked="" type="checkbox"/>
1065	116	Kerros kerroksen alla	6	<input checked="" type="checkbox"/>
1065	118	Kerros kerroksen alla	6	<input type="checkbox"/>
1065	316	Kerros kerroksen alla	6	<input checked="" type="checkbox"/>
1065	318	Sama kuin	15	<input checked="" type="checkbox"/>
1065	322	Kerros rakenteen alla	7	<input type="checkbox"/>
1065	1039	Kerros leikkauksen leikkaama	5	<input checked="" type="checkbox"/>
1065	1054	Kerros leikkauksen leikkaama	5	<input checked="" type="checkbox"/>
1065	1056	Kerros rakenteen alla	7	<input checked="" type="checkbox"/>
1065	1062	Kerros kerroksen alla	6	<input checked="" type="checkbox"/>
1065	1066	Kerros leikkauksen leikkaama	5	<input type="checkbox"/>
1065	1068	Kerros leikkauksen leikkaama	5	<input checked="" type="checkbox"/>
1065	1070	Kerros rakenteen alla	7	<input type="checkbox"/>
1065	1085	Kerros rakenteen alla	7	<input type="checkbox"/>
1066	1063	Leikkaus kerroksen täyttämä	11	<input checked="" type="checkbox"/>
1066	1069	Leikkaus kerroksen täyttämä	11	<input checked="" type="checkbox"/>
1066	1072	Leikkaus rakenteen täyttämä	10	<input type="checkbox"/>
1067	25	Rakenne kerroksen alapuolella	4	<input checked="" type="checkbox"/>
1067	29	Rakenne leikkauksen leikkaama	1	<input checked="" type="checkbox"/>
1067	1017	Rakenne leikkauksen leikkaama	1	<input checked="" type="checkbox"/>
1067	1035	Rakenne kerroksen alapuolella	4	<input checked="" type="checkbox"/>
1067	1062	Rakenne kerroksen alapuolella	4	<input checked="" type="checkbox"/>
1067	1079	Rakenne leikkauksen leikkaama	1	<input checked="" type="checkbox"/>
1067	1083	Rakenne leikkauksen leikkaama	1	<input type="checkbox"/>
1068	29	Leikkaus leikkauksen leikkaama	8	<input checked="" type="checkbox"/>
1068	1067	Leikkaus rakenteen täyttämä	10	<input checked="" type="checkbox"/>
1068	1078	Leikkaus kerroksen täyttämä	11	<input type="checkbox"/>
1069	1054	Kerros leikkauksen leikkaama	5	<input checked="" type="checkbox"/>
1069	1057	Kerros leikkauksen leikkaama	5	<input checked="" type="checkbox"/>
1069	1063	Kerros kerroksen alla	6	<input type="checkbox"/>
1070	29	Rakenne leikkauksen leikkaama	1	<input checked="" type="checkbox"/>
1070	1064	Rakenne kerroksen alapuolella	4	<input type="checkbox"/>
1070	1076	Rakenne rakenteen alla	13	<input checked="" type="checkbox"/>
1072	1056	Rakenne rakenteen alla	13	<input type="checkbox"/>
1072	1069	Rakenne kerroksen alapuolella	4	<input type="checkbox"/>
1075	1035	Rakenne kerroksen alapuolella	4	<input type="checkbox"/>
1076	25	Rakenne kerroksen alapuolella	4	<input type="checkbox"/>
1076	29	Rakenne leikkauksen leikkaama	1	<input checked="" type="checkbox"/>
1076	1035	Rakenne kerroksen alapuolella	4	<input checked="" type="checkbox"/>
1077	1005	Leikkaus rakenteen alla	9	<input checked="" type="checkbox"/>
1077	1041	Leikkaus rakenteen täyttämä	10	<input type="checkbox"/>
1078	29	Kerros leikkauksen leikkaama	5	<input checked="" type="checkbox"/>
1078	1067	Kerros rakenteen alla	7	<input type="checkbox"/>
1078	1083	Kerros leikkauksen leikkaama	5	<input checked="" type="checkbox"/>
1079	1075	Leikkaus rakenteen täyttämä	10	<input type="checkbox"/>
1080	1062	Kerros kerroksen alla	6	<input type="checkbox"/>
1081	1080	Rakenne muodostaa rajan kerrokselle	3	<input type="checkbox"/>

Yksikkö 1	Yksikkö 2	Stratigrafisen suhteen tyyppi	MatrixBuilder-tyyppikoodi	Redundantti
1081	1082	Rakenne muodostaa rajan kerrokselle	3	<input type="checkbox"/>
1082	1062	Kerros kerroksen alla	6	<input type="checkbox"/>
1083	1081	Leikkaus rakenteen täyttämä	10	<input type="checkbox"/>
1083	1082	Leikkaus kerroksen täyttämä	11	<input checked="" type="checkbox"/>
1085	317	Rakenne rakenteen alla	13	<input type="checkbox"/>
1085	319	Rakenne muodostaa rajan kerrokselle	3	<input type="checkbox"/>
1085	320	Sama kuin	15	<input checked="" type="checkbox"/>
1085	1056	Rakenne rakenteen alla	13	<input checked="" type="checkbox"/>
1086	1162	Rakenne kerroksen alapuolella	4	<input type="checkbox"/>
1087	1086	Leikkaus rakenteen täyttämä	10	<input type="checkbox"/>
1088	10	Kerros leikkauksen leikkaama	5	<input checked="" type="checkbox"/>
1088	327	Kerros leikkauksen leikkaama	5	<input type="checkbox"/>
1088	329	Sama kuin	15	<input checked="" type="checkbox"/>
1088	1039	Kerros leikkauksen leikkaama	5	<input checked="" type="checkbox"/>
1088	1087	Kerros leikkauksen leikkaama	5	<input type="checkbox"/>
1088	1098	Kerros kerroksen alla	6	<input type="checkbox"/>
1088	1162	Kerros kerroksen alla	6	<input checked="" type="checkbox"/>
1089	10	Kerros leikkauksen leikkaama	5	<input checked="" type="checkbox"/>
1089	330	Sama kuin	15	<input checked="" type="checkbox"/>
1089	1039	Kerros leikkauksen leikkaama	5	<input checked="" type="checkbox"/>
1089	1054	Kerros leikkauksen leikkaama	5	<input checked="" type="checkbox"/>
1089	1088	Kerros kerroksen alla	6	<input type="checkbox"/>
1089	1090	Kerros rakenteen alla	7	<input type="checkbox"/>
1089	1098	Kerros kerroksen alla	6	<input checked="" type="checkbox"/>
1089	1162	Kerros kerroksen alla	6	<input checked="" type="checkbox"/>
1090	1162	Rakenne kerroksen alapuolella	4	<input type="checkbox"/>
1092	1089	Kerros kerroksen alla	6	<input type="checkbox"/>
1092	1162	Kerros kerroksen alla	6	<input checked="" type="checkbox"/>
1093	1092	Leikkaus kerroksen täyttämä	11	<input type="checkbox"/>
1094	1089	Kerros kerroksen alla	6	<input type="checkbox"/>
1095	1094	Kerros kerroksen alla	6	<input type="checkbox"/>
1096	1095	Leikkaus kerroksen täyttämä	11	<input type="checkbox"/>
1098	10	Kerros leikkauksen leikkaama	5	<input checked="" type="checkbox"/>
1098	1162	Kerros kerroksen alla	6	<input type="checkbox"/>
1099	1089	Kerros kerroksen alla	6	<input type="checkbox"/>
1100	10	Rakenne leikkauksen leikkaama	1	<input type="checkbox"/>
1100	1000	Rakenne kerroksen alapuolella	4	<input checked="" type="checkbox"/>
1101	1065	Leikkaus kerroksen alapuolella	12	<input type="checkbox"/>
1103	1000	Kerros kerroksen alla	6	<input type="checkbox"/>
1105	1103	Leikkaus kerroksen täyttämä	11	<input type="checkbox"/>
1107	1017	Kerros leikkauksen leikkaama	5	<input checked="" type="checkbox"/>
1107	1162	Kerros kerroksen alla	6	<input type="checkbox"/>
1108	1000	Rakenne kerroksen alapuolella	4	<input type="checkbox"/>
1110	1000	Rakenne kerroksen alapuolella	4	<input checked="" type="checkbox"/>
1110	1017	Rakenne leikkauksen leikkaama	1	<input type="checkbox"/>
1110	1112	Rakenne leikkauksen leikkaama	1	<input checked="" type="checkbox"/>
1110	1133	Rakenne leikkauksen leikkaama	1	<input checked="" type="checkbox"/>
1112	10	Leikkaus leikkauksen leikkaama	8	<input type="checkbox"/>
1112	1108	Leikkaus rakenteen täyttämä	10	<input type="checkbox"/>
1113	4	Sama kuin	15	<input checked="" type="checkbox"/>
1113	10	Rakenne leikkauksen leikkaama	1	<input checked="" type="checkbox"/>
1113	1000	Rakenne kerroksen alapuolella	4	<input checked="" type="checkbox"/>
1113	1100	Rakenne rakenteen alla	13	<input type="checkbox"/>
1113	1112	Rakenne leikkauksen leikkaama	1	<input type="checkbox"/>
1114	10	Leikkaus leikkauksen leikkaama	8	<input checked="" type="checkbox"/>
1114	1113	Leikkaus rakenteen täyttämä	10	<input type="checkbox"/>
1115	1000	Kerros kerroksen alla	6	<input checked="" type="checkbox"/>
1115	1129	Kerros kerroksen alla	6	<input type="checkbox"/>

Yksikkö 1	Yksikkö 2	Stratigrafisen suhteen tyyppi	MatrixBuilder- tyyppikoodi	Redundantti
1116	1054	Kerros leikkauksen leikkaama	5	<input checked="" type="checkbox"/>
1116	1089	Kerros kerroksen alla	6	<input type="checkbox"/>
1118	10	Leikkaus leikkauksen leikkaama	8	<input checked="" type="checkbox"/>
1118	29	Leikkaus leikkauksen leikkaama	8	<input checked="" type="checkbox"/>
1118	1089	Leikkaus kerroksen alapuolella	12	<input type="checkbox"/>
1119	29	Kerros leikkauksen leikkaama	5	<input checked="" type="checkbox"/>
1119	1017	Kerros leikkauksen leikkaama	5	<input checked="" type="checkbox"/>
1119	1107	Kerros kerroksen alla	6	<input checked="" type="checkbox"/>
1119	1120	Kerros kerroksen alla	6	<input type="checkbox"/>
1119	1124	Kerros kerroksen alla	6	<input type="checkbox"/>
1120	1107	Kerros kerroksen alla	6	<input type="checkbox"/>
1121	29	Kerros leikkauksen leikkaama	5	<input checked="" type="checkbox"/>
1121	1054	Kerros leikkauksen leikkaama	5	<input checked="" type="checkbox"/>
1121	1116	Kerros kerroksen alla	6	<input type="checkbox"/>
1122	1054	Kerros leikkauksen leikkaama	5	<input checked="" type="checkbox"/>
1122	1121	Kerros kerroksen alla	6	<input type="checkbox"/>
1123	1054	Kerros leikkauksen leikkaama	5	<input checked="" type="checkbox"/>
1123	1122	Kerros kerroksen alla	6	<input type="checkbox"/>
1124	1107	Kerros kerroksen alla	6	<input type="checkbox"/>
1124	1162	Kerros kerroksen alla	6	<input checked="" type="checkbox"/>
1125	29	Leikkaus leikkauksen leikkaama	8	<input checked="" type="checkbox"/>
1125	1119	Leikkaus kerroksen alapuolella	12	<input type="checkbox"/>
1128	10	Kerros leikkauksen leikkaama	5	<input checked="" type="checkbox"/>
1128	1017	Kerros leikkauksen leikkaama	5	<input checked="" type="checkbox"/>
1128	1110	Kerros rakenteen alla	7	<input type="checkbox"/>
1128	1133	Kerros leikkauksen leikkaama	5	<input checked="" type="checkbox"/>
1129	10	Kerros leikkauksen leikkaama	5	<input checked="" type="checkbox"/>
1129	1017	Kerros leikkauksen leikkaama	5	<input checked="" type="checkbox"/>
1129	1128	Kerros kerroksen alla	6	<input type="checkbox"/>
1129	1133	Kerros leikkauksen leikkaama	5	<input checked="" type="checkbox"/>
1129	1134	Kerros kerroksen alla	6	<input type="checkbox"/>
1131	1000	Rakenne kerroksen alapuolella	4	<input type="checkbox"/>
1133	1131	Leikkaus rakenteen täyttämä	10	<input type="checkbox"/>
1134	10	Kerros leikkauksen leikkaama	5	<input checked="" type="checkbox"/>
1134	1017	Kerros leikkauksen leikkaama	5	<input checked="" type="checkbox"/>
1134	1110	Kerros rakenteen alla	7	<input type="checkbox"/>
1135	10	Kerros leikkauksen leikkaama	5	<input checked="" type="checkbox"/>
1135	1017	Kerros leikkauksen leikkaama	5	<input checked="" type="checkbox"/>
1135	1114	Kerros leikkauksen leikkaama	5	<input type="checkbox"/>
1135	1129	Kerros kerroksen alla	6	<input type="checkbox"/>
1135	1134	Kerros kerroksen alla	6	<input checked="" type="checkbox"/>
1136	10	Kerros leikkauksen leikkaama	5	<input checked="" type="checkbox"/>
1136	1115	Kerros kerroksen alla	6	<input type="checkbox"/>
1137	10	Kerros leikkauksen leikkaama	5	<input checked="" type="checkbox"/>
1137	29	Kerros leikkauksen leikkaama	5	<input checked="" type="checkbox"/>
1137	1017	Kerros leikkauksen leikkaama	5	<input checked="" type="checkbox"/>
1137	1135	Kerros kerroksen alla	6	<input type="checkbox"/>
1137	1142	Kerros kerroksen alla	6	<input type="checkbox"/>
1138	1017	Kerros leikkauksen leikkaama	5	<input checked="" type="checkbox"/>
1138	1129	Kerros kerroksen alla	6	<input checked="" type="checkbox"/>
1138	1135	Kerros kerroksen alla	6	<input type="checkbox"/>
1140	1017	Rakenne leikkauksen leikkaama	1	<input checked="" type="checkbox"/>
1140	1129	Rakenne kerroksen alapuolella	4	<input checked="" type="checkbox"/>
1140	1134	Rakenne kerroksen alapuolella	4	<input checked="" type="checkbox"/>
1140	1138	Rakenne kerroksen alapuolella	4	<input type="checkbox"/>
1141	10	Rakenne leikkauksen leikkaama	1	<input checked="" type="checkbox"/>
1141	1017	Rakenne leikkauksen leikkaama	1	<input checked="" type="checkbox"/>
1141	1135	Rakenne kerroksen alapuolella	4	<input checked="" type="checkbox"/>

Yksikkö 1	Yksikkö 2	Stratigrafisen suhteen tyyppi	MatrixBuilder-tyyppikoodi	Redundantti
1141	1137	Rakenne kerroksen alapuolella	4	<input type="checkbox"/>
1142	10	Kerros leikkauksen leikkaama	5	<input checked="" type="checkbox"/>
1142	29	Kerros leikkauksen leikkaama	5	<input type="checkbox"/>
1142	1017	Kerros leikkauksen leikkaama	5	<input checked="" type="checkbox"/>
1142	1115	Kerros kerroksen alla	6	<input checked="" type="checkbox"/>
1142	1136	Kerros kerroksen alla	6	<input type="checkbox"/>
1143	10	Kerros leikkauksen leikkaama	5	<input checked="" type="checkbox"/>
1143	1017	Kerros leikkauksen leikkaama	5	<input checked="" type="checkbox"/>
1143	1137	Kerros kerroksen alla	6	<input checked="" type="checkbox"/>
1143	1144	Kerros rakenteen alla	7	<input type="checkbox"/>
1143	1158	Kerros leikkauksen leikkaama	5	<input type="checkbox"/>
1144	1138	Rakenne kerroksen alapuolella	4	<input type="checkbox"/>
1145	1017	Kerros leikkauksen leikkaama	5	<input checked="" type="checkbox"/>
1145	1140	Kerros rakenteen alla	7	<input type="checkbox"/>
1145	1161	Kerros leikkauksen leikkaama	5	<input type="checkbox"/>
1146	10	Rakenne leikkauksen leikkaama	1	<input checked="" type="checkbox"/>
1146	29	Rakenne leikkauksen leikkaama	1	<input checked="" type="checkbox"/>
1146	1142	Rakenne kerroksen alapuolella	4	<input checked="" type="checkbox"/>
1146	1154	Rakenne kerroksen alapuolella	4	<input type="checkbox"/>
1148	1017	Kerros leikkauksen leikkaama	5	<input checked="" type="checkbox"/>
1148	1145	Kerros kerroksen alla	6	<input type="checkbox"/>
1148	1161	Kerros leikkauksen leikkaama	5	<input checked="" type="checkbox"/>
1151	1017	Rakenne leikkauksen leikkaama	1	<input checked="" type="checkbox"/>
1151	1148	Rakenne kerroksen alapuolella	4	<input type="checkbox"/>
1154	10	Kerros leikkauksen leikkaama	5	<input checked="" type="checkbox"/>
1154	29	Kerros leikkauksen leikkaama	5	<input checked="" type="checkbox"/>
1154	1017	Kerros leikkauksen leikkaama	5	<input checked="" type="checkbox"/>
1154	1137	Kerros kerroksen alla	6	<input type="checkbox"/>
1155	1017	Kerros leikkauksen leikkaama	5	<input checked="" type="checkbox"/>
1155	1148	Kerros kerroksen alla	6	<input checked="" type="checkbox"/>
1155	1151	Kerros rakenteen alla	7	<input type="checkbox"/>
1155	1161	Kerros leikkauksen leikkaama	5	<input checked="" type="checkbox"/>
1157	10	Kerros leikkauksen leikkaama	5	<input checked="" type="checkbox"/>
1157	1017	Kerros leikkauksen leikkaama	5	<input checked="" type="checkbox"/>
1157	1137	Kerros kerroksen alla	6	<input type="checkbox"/>
1158	10	Leikkaus leikkauksen leikkaama	8	<input checked="" type="checkbox"/>
1158	1017	Leikkaus leikkauksen leikkaama	8	<input checked="" type="checkbox"/>
1158	1157	Leikkaus kerroksen täyttämä	11	<input type="checkbox"/>
1159	10	Kerros leikkauksen leikkaama	5	<input checked="" type="checkbox"/>
1159	1017	Kerros leikkauksen leikkaama	5	<input checked="" type="checkbox"/>
1159	1146	Kerros rakenteen alla	7	<input type="checkbox"/>
1159	1154	Kerros kerroksen alla	6	<input checked="" type="checkbox"/>
1160	1017	Kerros leikkauksen leikkaama	5	<input checked="" type="checkbox"/>
1160	1138	Kerros kerroksen alla	6	<input type="checkbox"/>
1161	1160	Leikkaus kerroksen täyttämä	11	<input type="checkbox"/>
1162	10	Kerros leikkauksen leikkaama	5	<input checked="" type="checkbox"/>
1162	321	Sama kuin	15	<input checked="" type="checkbox"/>
1162	1017	Kerros leikkauksen leikkaama	5	<input checked="" type="checkbox"/>
1162	1039	Kerros leikkauksen leikkaama	5	<input checked="" type="checkbox"/>
1162	1054	Kerros leikkauksen leikkaama	5	<input checked="" type="checkbox"/>
1162	1065	Kerros kerroksen alla	6	<input checked="" type="checkbox"/>
1162	1084	Sama kuin	15	<input checked="" type="checkbox"/>
1162	1101	Kerros leikkauksen leikkaama	5	<input type="checkbox"/>
1162	1141	Kerros rakenteen alla	7	<input type="checkbox"/>
1162	1143	Kerros kerroksen alla	6	<input type="checkbox"/>
1162	1149	Sama kuin	15	<input checked="" type="checkbox"/>
1162	1155	Kerros kerroksen alla	6	<input type="checkbox"/>
1162	1159	Kerros kerroksen alla	6	<input checked="" type="checkbox"/>

Yksikkö 1	Yksikkö 2	Stratigrafisen suhteen tyyppi	MatrixBuilder-tyyppikoodi	Redundantti
1162	1161	Kerros leikkauksen leikkaama	5	<input checked="" type="checkbox"/>
1162	1163	Kerros rakenteen alla	7	<input type="checkbox"/>
1162	1169	Sama kuin	15	<input checked="" type="checkbox"/>
1163	10	Rakenne leikkauksen leikkaama	1	<input checked="" type="checkbox"/>
1163	1017	Rakenne leikkauksen leikkaama	1	<input checked="" type="checkbox"/>
1163	1159	Rakenne kerroksen alapuolella	4	<input type="checkbox"/>
1165	1017	Kerros leikkauksen leikkaama	5	<input checked="" type="checkbox"/>
1165	1162	Kerros kerroksen alla	6	<input type="checkbox"/>
1166	1017	Leikkaus leikkauksen leikkaama	8	<input checked="" type="checkbox"/>
1166	1165	Leikkaus kerroksen alapuolella	12	<input type="checkbox"/>
1167	1017	Kerros leikkauksen leikkaama	5	<input checked="" type="checkbox"/>
1167	1165	Kerros kerroksen alla	6	<input type="checkbox"/>
1168	10	Kerros leikkauksen leikkaama	5	<input checked="" type="checkbox"/>
1168	1017	Kerros leikkauksen leikkaama	5	<input checked="" type="checkbox"/>
1168	1162	Kerros kerroksen alla	6	<input type="checkbox"/>
1170	1167	Rakenne kerroksen alapuolella	4	<input type="checkbox"/>
1171	10	Rakenne leikkauksen leikkaama	1	<input checked="" type="checkbox"/>
1171	1162	Rakenne kerroksen alapuolella	4	<input checked="" type="checkbox"/>
1171	1168	Rakenne kerroksen alapuolella	4	<input type="checkbox"/>
1172	10	Leikkaus leikkauksen leikkaama	8	<input checked="" type="checkbox"/>
1172	1162	Leikkaus kerroksen alapuolella	12	<input type="checkbox"/>
1173	1017	Leikkaus leikkauksen leikkaama	8	<input checked="" type="checkbox"/>
1173	1162	Leikkaus kerroksen alapuolella	12	<input type="checkbox"/>
1174	10	Rakenne leikkauksen leikkaama	1	<input checked="" type="checkbox"/>
1174	1162	Rakenne kerroksen alapuolella	4	<input type="checkbox"/>
1175	1171	Kerros rakenteen alla	7	<input type="checkbox"/>
1176	1175	Kerros kerroksen alla	6	<input type="checkbox"/>

TURKU VI/2/9

Turun kaupunginkirjasto 2004–2005

Liite 12. Valokuvien pinnakkaiskopioid



KF 2005:1804

KF2005:1805



KF2005:1806

KF2005:1807

KF2005:1808

KF2005:1809



KF 2005:1810

KF2005:1811

KF2005:1812

KF2005:1813

KF2005:1814



KF2005:1815

KF2005:1816

KF2005:1817

KF2005:1818

KF2005:1819

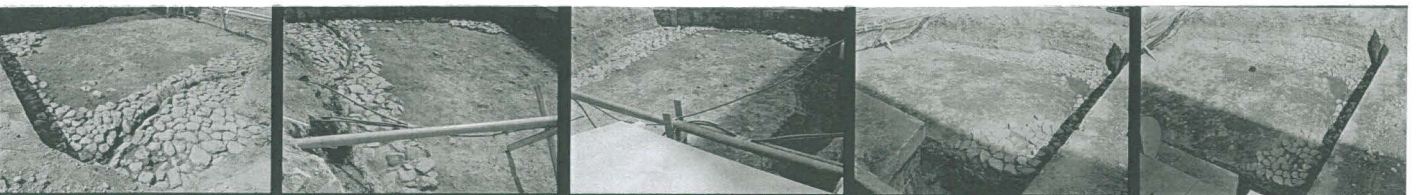

KF2005:1820

KF2005:1821

KF2005:1822

KF2005:1823



KF2005:1824

KF2005:1825



KF2005:1826

KF2005:1827

KF2005:1828

KF2005:1829

KF2005:1830



KF 2005 : 1834



KF 2005 : 1831



KF 2005 : 1832



KF 2005 : 1833



KF 2005 : 1835



KF 2005 : 1836



KF 2005 : 1837

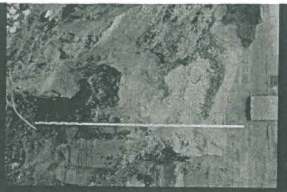

KF 2005 : 1838

KF 2005 : 1839



KF 2005 : 1840



KF 2005 : 1841



KF 2005 : 1842



KF 2005 : 1843



KF 2005 : 1844



KF 2005 : 1845



KF 2005 : 1846



KF 2005 : 1847



KF 2005 : 1848



KF 2005 : 1849



KF 2005 : 1850



KF 2005 : 1851







KF 2005: 1852



KF 2005: 1853



KF 2005: 1854



KF 2005: 1855



KF 2005: 1856

KF 2005: 1857

KF 2005: 1858

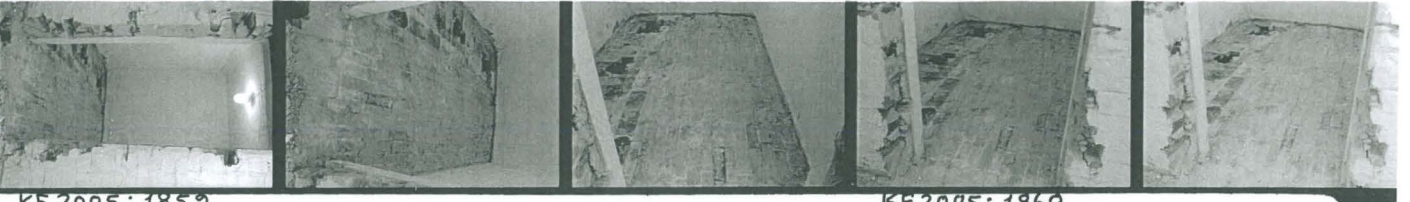

KF 2005: 1859

KF 2005: 1860

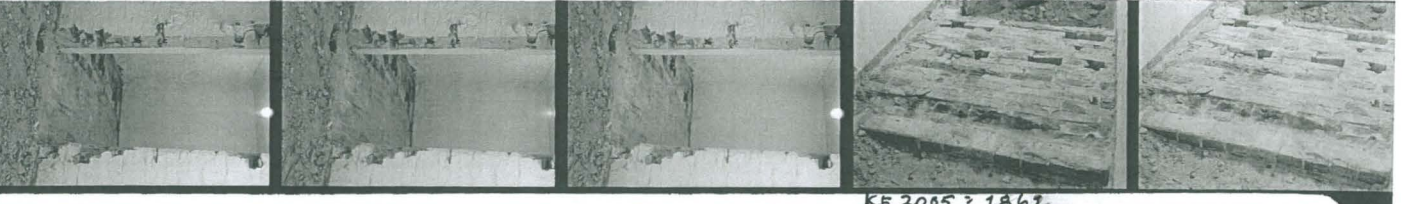

KF 2005: 1862

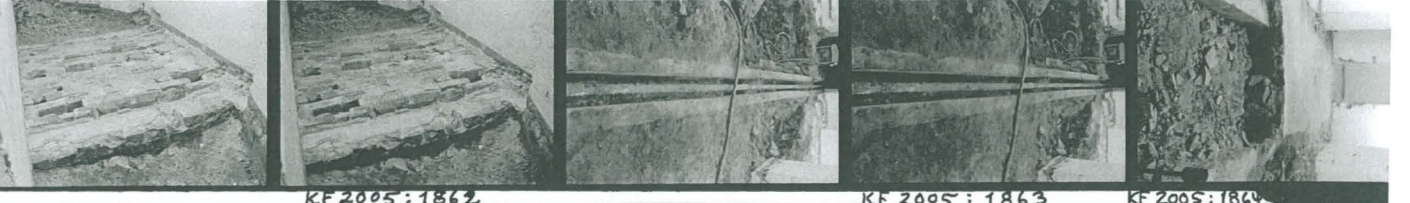

KF 2005: 1862

KF 2005: 1863

KF 2005: 1864

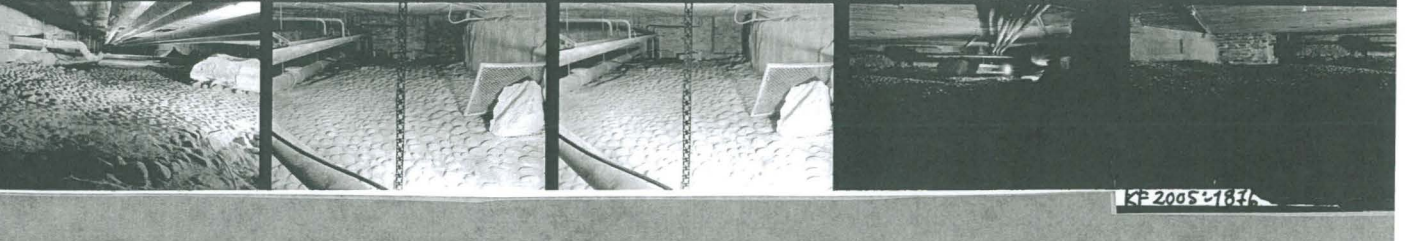



KF 2005:1877      KF 2005:1878      KF 2005:1879      KF 2005:1880



KF 2005:1881      KF 2005:1882



KF 2005:1883      KF 2005:1884



KF 2005:1885      KF 2005:1886



KF 2005:1887      KF 2005:1888



KF 2005:1889      KF 2005:1890



KF 2005:1891      KF 2005:1892      KF 2005:1893      KF 2005:1894



KF 2005 : 1895



KF 2005 : 1896

KF 2005 : 1897

KF 2005 : 1898



KF 2005 : 1899

KF 2005 : 1900

KF 2005 : 1901



KF 2005 : 1902

KF 2005 : 1903

KF 2005 : 1904



KF 2005 : 1905

KF 2005 : 1906



KF 2005 : 1907



KF 2005 : 1908

KF 2005 : 1909

KF 2005 : 1910



KF 2005 : 1911

KF 2005 : 1912

KF 2005 : 1913



KF 2005: 1914      KF 2005: 1915      KF 2005: 1916      KF 2005: 1917



KF 2005: 1918      KF 2005: 1919      KF 2005: 1920      KF 2005: 1921



KF 2005: 1922      KF 2005: 1923      KF 2005: 1924



KF 2005: 1925      KF 2005: 1926      KF 2005: 1927



KF 2005: 1928



KF 2005: 1929      KF 2005: 1930      KF 2005: 1931      KF 2005: 1932



KF 2005: 1933      KF 2005: 1934      KF 2005: 1935      KF 2005: 1936      KF 2005: 1937

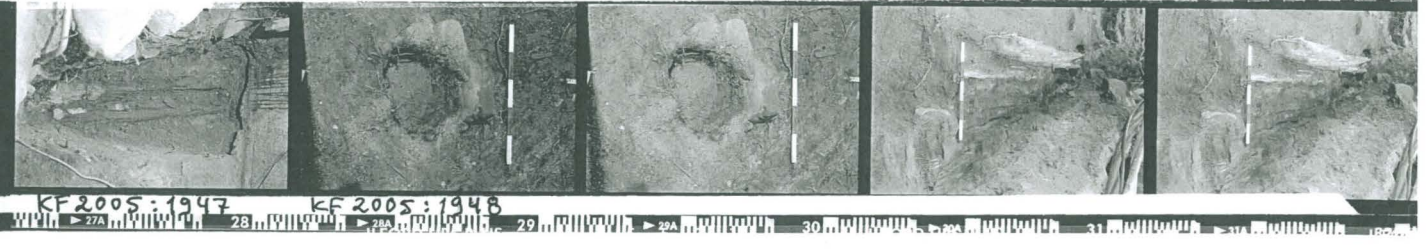
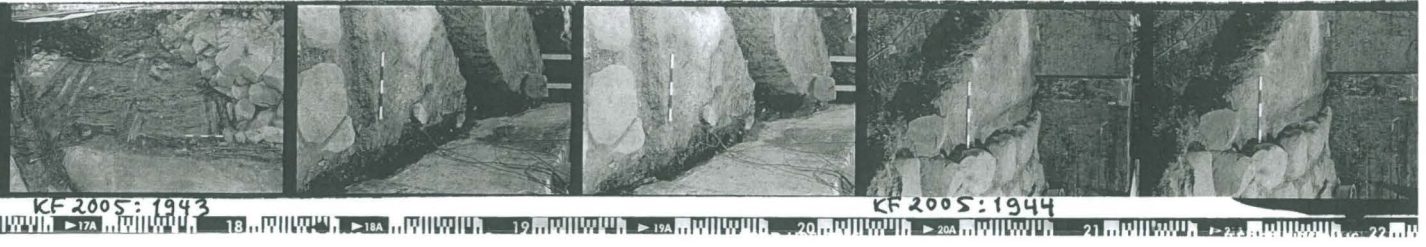
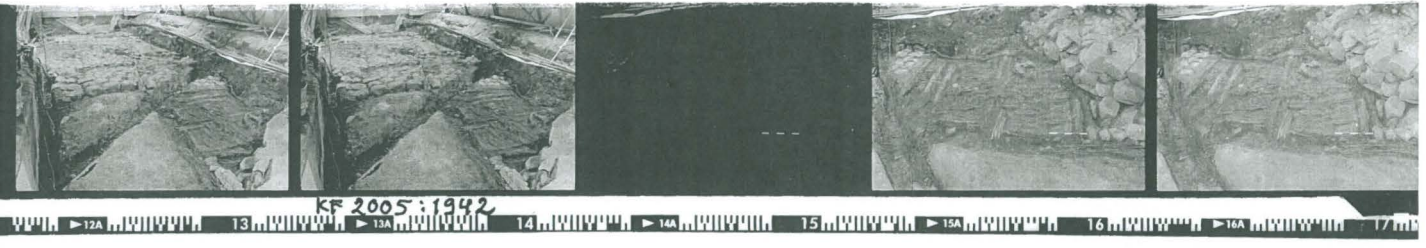



KF2005:1951

KF2005:1952



KF2005:1953

KF2005:1954

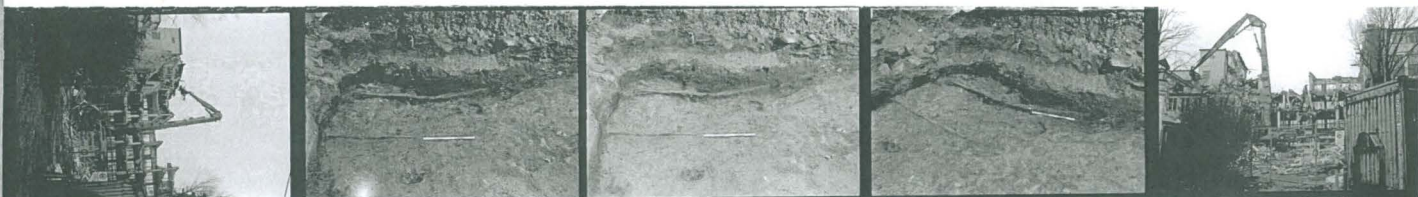

KF2005:1955

KF2005:1956



KF2005:1957

KF2005:1958

KF2005:1959

KF2005:1960



KF2005:1961



KF2005:1962

KF2005:1963



KF2005:1964

KF2005:1965



KF 2005 : 1966

KF 2005 : 1967



KF 2005 : 1968

KF 2005 : 1969



KF 2005 : 1970

KF 2005 : 1971



KF 2005 : 1972



KF 2005 : 1973

KF 2005 : 1974



KF 2005 : 1975

KF 2005 : 1976



KF 2005 : 1977





KF 2005 : 1978

KF 2005 : 1979



KF 2005 : 1980

KF 2005 : 1981

KF 2005 : 1982

KF 2005 : 1983



KF 2005 : 1984



KF 2005 : 1985

KF 2005 : 1986

KF 2005 : 1987



KF 2005 : 1988

KF 2005 : 1989

KF 2005 : 1990

KF 2005 : 1991



KF 2005 : 1992

KF 2005 : 1993

KF 2005 : 1994



KF 2005 : 1995



KF 2005: 1996



KF 2005: 1997

KF 2005: 1998

KF 2005: 1999



KF 2005: 2000

KF 2005: 2001



KF 2005: 2002

KF 2005: 2003



KF 2005: 2004

KF 2005: 2005

KF 2005: 2006



KF 2005: 2007

KF 2005: 2008



KF 2005: 2009

KF 2005: 2010

KF 2005: 2011



KF 2005: 2012

KF 2005: 2013

KF 2005: 2014



KF 2005: 5285



KF 2005: 5286

TURKU VI/2/9  
Turun kaupunginkirjasto 2004–2005

Liite 13. Tiilimitat

## Turku Kaupunginkirjasto 2004–2005

## Liite 13 Tiilimitat

Tanja Ratilainen

Alue 4

Tiilimittoja

Pituus x leveys x paksuus cm

**M312**

6

12,5 6,5

13,5 7,3

11-11,5 6

5,5

11,8-12 6,5

12-12,8 5,5

12,5 5,8

6

11,5 5,5

13,5 8,5

12,5 6

13,5 7,0

12,5 6,0

11-12,5 6

11,5 5,5

12,5-13,3 6,5

11,5 6,3

23,4 11,5-12 5,0-5,6

Jotkut tiilistä olivat kuumuudessa pullistuneita tai vääntyneitä, lohkeilivat helposti.

**M313**

12,5 5,2-5,6

11,5 7,5-8,0

23,5 10,7-11,2 6,0

12,7 6,5-7

11,5 4,3-5,0

11,0 6,5

10,3 6,4

12,0 4,5-5,5

12,0 6,5

10,0-12,0 5,5-6,0

**M316**

23,6 11-12 6,3

Tiilimittoja alueelta 5

Pituus x leveys x paksuus cm

**M401**

13,5 5,5

13,2 5-5,5

11,8 6,5

12-12,5 4,5-5

13 6

13,5 4

24 11-11,5 5,7-6,5

24 12,3-13 5-5,5

25 12,2-12,6 5,5-6

13,4 6,2-6,5

13,2-13,5 4,5-5 vaakasauman paksuus 2-2,5 cm.

	13	5	
23	11,5-12	6,5-6,8	
12	6,4		
12,5-13	4,5-5		
12,5-13	7		
23,5	12-12,5	4-4,3	vaakasauman paksuus 3-4 cm
5,5			
12	5-5,5		vaakasauman paksuus 2,5 cm
11,2-11,8	4,1-4,4		
11,5	5-5,5		
12,2	6		
24	11-11,8	4,8-5,5	
12	6		
4,5			
13,5	5-5,5		vaakasauman paksuus 3 cm.
7,5-8			
23	11,4-12	4-4,5	
11,5	7		
5-5,5			
13,8-14	6,3-7		
22,2	11,5	6,5-7	
11,4	4,2-4,5		
12-12,2	6,5		
13,5	5,3		
11,8	6,5-7		
12,5-13	4,5-5		
12,5-13	4,5		
12,8	4,5-6		
23,5-24,5	11-11,5	4,5-5,5	
7,5			
6-6,5			
5,5-6			

Joukossa oli muutama deformatunut tiili, jotka olivat mahdollisesti palossa epämuodostuneita. Tiilissä ollut laasti oli valkoista, valkoisenharmaata ja kellertävää, paikoin muistutti sementtilaastia, mutta se oli erittäin haurasta. Tiiliaines oli melko epähomogeenistä, olleet kuitenkin mahdollisesti samassa tiilirakenteessa, koska ohuiden tiilien vaakasaumat pyrittiä tekemään lähes yhtä paksuiksi kuin paksut tiilet saumoineen.

#### Tiilimittoja alueelta 6 (kellari)

Pituus x leveys x paksuus cm

#### Raamattuhuoneen täytöstä:

28,5x13,5x7-7,5  
 27x13x7  
 25,5x11,5-12x6,2-6,5  
 25,5-26x12,5x7  
 28x13x7,4  
 26,8x12,8x7  
 25,5-26,5x11,2-11,4x6,5-6,8  
 27x12,5x7-7,3  
 28x13x7  
 -x12x7  
 25,5x12x6,5  
 25x12x6,5  
 28,5x14x7  
 27x12,5x7  
 26x10-11,5x7  
 28x13x7  
 27x12,5-13x7  
 -x13x6,7  
 29x14x7,5

Tiilimittoja alueen 7 yksiköistä

Pituus x leveys x paksuus cm

**R711 palaneiden kivien ja tiilenkappaleiden joukosta:**

-x13x9  
 -x12x7,8  
 -x13,9x8  
 -x-x8  
 -x13,5x7,5  
 -x10,5x8,0  
 -x13x9,0 cm

**R709:n täytöstä:**

23,5x11,8-12x7 cm

Alue 10 ja 11

**Pituus x leveys x paksuus cm**

Tiilimittoja R1010:sta

**Holvista:**

29x14,5x6-7,5 cm  
 -x15x6,5 cm  
 -x13x7,5 cm  
 -x14x8 cm  
 31x16x7,5 cm  
 24,5x12,8-13x8-8,5 cm  
 29,5x16x7,5 cm  
 29,5x14x7 cm

**Portaista:**

-x15,5x8-8,5 cm  
 29,5x15x6,5-7 cm  
 29x13-14x7-7,5 cm  
 29-30,5x11,8-14x6,2-7,5 cm  
 28,5x14,5x7,5-8,0 cm  
 28,5-29x14-15x6,5-7 cm  
 30x13x7-8 cm  
 28,5x14x7-8 cm  
 28,5x14-15x7-7,5 cm  
 29x15x8 cm  
 29x15,5x6,5-7 cm  
 26,5-28x13-14x8 cm  
 29,5x14,5-15,5x7-7,5 cm  
 30x15x7,5-8 cm  
 27,5x14,5x7-8 cm  
 28x13,5-14,5x6,5-7,8 cm  
 28x14-14,5x7,5 cm  
 29x14,5-15x7,5 cm  
 29-29,5x14-14,5x7-8 cm  
 28x16,5x6-7 cm  
 28x14x6-7,3 cm  
 29,3x14x7  
 30-30,5x15-15,5x8 cm  
 29x12-14,5x7,3-8 cm  
 29x13-15x6,5-7 cm  
 29x13-14,5x7-8 cm  
 29x13,5x7-8 cm  
 28x-x7,5-8 cm  
 28x11x7,5-8 cm  
 28,5x14-14,5x7-7,5 cm  
 27-28x13-13,7x7-7,5  
 27,5-27,7x14-14,5x6,7,5 cm  
 28,5x11,5-12x8 cm

25x13x7-7,5 cm, poltossa käyräksi epämuodostunut tiili, toinen pää musta

30x14-15x8 cm, muototiili: muutoin tavallisen rakennustiilen muotoinen, mutta toisesta päästään pyöristetty siten, että toinen lape oli suora.

27x14x7,5 cm, toinen edellisen kaltainen muototiili

**Rappukäytävän SW-seinästä, R1010C:**

kolmas samanlainen päästään pyöristetty muototiili

29x15,5-16x7,5-8 cm

28,5-29x14,5-15x7,5-8cm

29x14x7,5-8 cm

29,5x14-15x7 cm

30x14x7-8 cm

29x14,5-15x7,5-8 cm

30x15x8 cm

29,5x14,5-15x7-8 cm

29x13x8-9 cm

27,5x15x7-8 cm

30,5x14x6,5-7 cm

29x14x6,5-8 cm

30x15x7-7,5 cm

31x15-16x6,5 cm

31x15-16x6,5 cm

29,5-30,5x14,5-15,5x7 cm

30x15-15,5x7-7,5 cm

29-29,5x12,5-13x8-8,5 cm

31x12-13,5x8 cm

28x15-15,5x7-7,5 cm

30x15-15,5x7-8 cm

31x16-16,5x7-8 cm

30-30,5x15-16x6-7 cm

29,5-30x15-15,5x7,5 cm

29,5x14,5x7-7,5 cm

29x15-15,5x7,5-8 cm

30x15x7,5 cm

30x15,5-16,5x7 cm

**R1010:n NE-seinästä:**

29,5x14-15x7 cm, melko vääntynyt ja epämuodostunut tiili

30x15,5x8-9 cm, päästään pyöristetty muototiili, samanlainen kuin edellä

29x15x8 cm

29,5x15x7 cm

29x13-14x8 cm, samanlainen muototiili kuin edellä

30x13x7-10

-x15x8, samanlainen muototiili kuin edellä

-x12x7,5 cm

-x14x9 cm

30x15,5x7 cm

29x14-15x7-7,5 cm

Hieman tarkempi mittaaja S. Isotalo:

28,7-29,7x15-15,5x6-6,9 cm

28,7-29,7x14,9-15,6x6,8-7,7 cm

27,2-27,3x13,9-14x7-7,4 cm

30-30,6x15,4-15,7x7,5-8,5 cm, samanlainen muototiili kuin edellä

28,3-28,6x14,4-14,7x7-7,4 cm

29,2-31,2x15-15,6x6,5-7,2 cm, palanut kaarevaksi

29-30x12,6-12,8x7,4-7,6 cm

28-29x12,9-13,5x7,1-7,7 cm

29,1-29,4x12,5-13,7x7,2-7,4 cm



TURKU VI/2/9  
Turun kaupunginkirjasto 2004–2005

Liite 14. Dendrokronologiset ajoituselosteet 263 ja 265 (Zetterberg 2005; Zetterberg *et al.* 2005)

---

**JOENSUUN YLIOPISTO**  
**KARJALAN TUTKIMUSLAITOS, EKOLOGIAN OSASTO**  
**DENDROKRONOLOGIAN LABORATORIO**

---

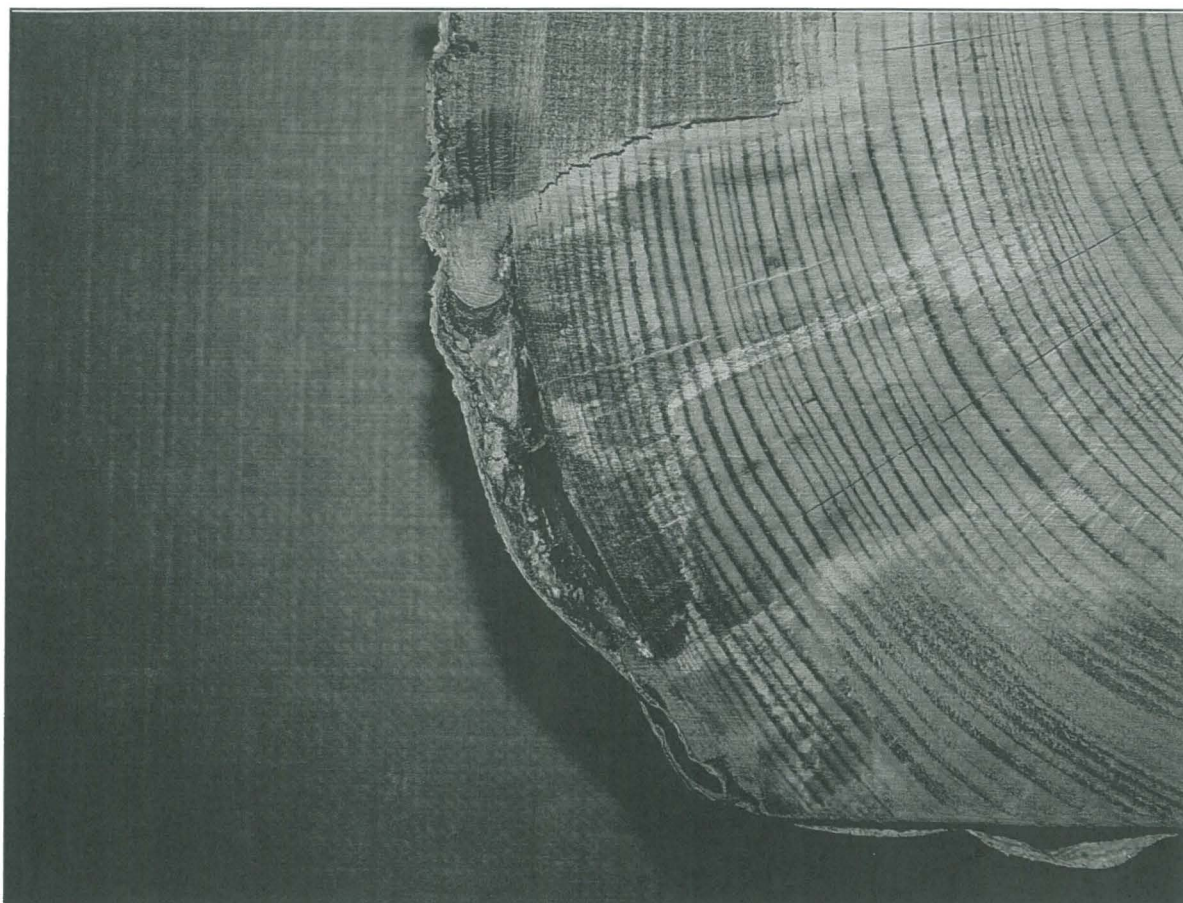

1610-luvun alussa syntynyt koro puun pinnassa, yksityiskohta näytteestä FIT8318/2.

*Turun kaupunginkirjaston arkeologisten kaivausten puulöytöjen  
iänmääritys, osa II, kaivo 403: dendrokronologiset ajoitukset FIT8318-FIT8320.  
Dendrokronologian laboratorion ajoitusseloste 263.*

*Pentti Zetterberg*

PUULUSTOAJOITUKSEN SELOSTE		N:o 263	Näytteet: FIT8318-FIT8320
Kohde: arkeologisessa kaivauksessa paljastuneita kaivo 403:n puurakenteita			Tunnus: FIT83
Paikka: Kaupunginkirjaston tontti (Turku VI/2/9)		Kunta: Turun kaupunki	
Työn tilaaja: Turun kaupunki Turuin maakuntamuseo		Tilaus: Juhani Kostet 3.9.2004	
Näytteenotto: Turun maakuntamuseo	N-lkm <sup>0</sup> : 3/3	Näytteiden säilytys: Dendrokronologian laboratorio	

N:o	Näyte	Sijainti kohteessa: <sup>1</sup>	Sp. <sup>2</sup>	lkm.	mean	s.d.	a.c.	m.s.	Vuodet	Pt. <sup>3</sup>	Puun kaatoaika <sup>4</sup>
01	hirsi	kaivo 403 D41	1	73	113.5	73.6	.831	.258	1548-1620		talvikausi 1620/1621
02	haljikas	kaivo 403 D43	1	73	124.7	62.8	.694	.296	1548-1620		talvikausi 1620/1621
03	haljikas	kaivo 403 D44	1	76	129.6	73.7	.890	.242	1547-1620		talvikausi 1620/1621

**Lausunto:** Kaikki näytteet ovat männystä *Pinus sylvestris* L.. Niiden ajoittamisessa käytettiin Varsinais-Suomesta ja Ahvenanmaalta laadittuja pitkiä männyn vuosilustokalentereita.. Kaikki näytteet voitiin ajoittaa. Koska kaikissa näytekappaleissa oli alkuperäinen kuorenlainen pinta (kahdessa jopa kaarnaa) säilyneenä, oli tarkka ajoitus mahdollinen. Seuraavassa käsitellään ajoitustuloksia tarkemmin.

FIT8318 pyöröhirsi (kuva 1): Näytekappaleessa on vuosilustoja aikaväliltä 1548-1620. Puun alkuperäinen kuorenlainen pinta oli säilyneenä, mistä oli merkinä kaarnaa näytteen pinnassa. Näin ollen puun kaatoajankohta voidaan määrittää tarkkaan talvikauteen 1620/1621 eli kesän 1620 kasvukauden päättymisen (elo-syyskuu) ja kesän 1621 kasvukauden alkamisen (touko-kesäkuu) väliseen aikaan. Näytekappale FIT8318/2 pinnassa on pieni koro (kansikuva) merkinä puun vahingoittumisesta 1610-luvun alkupuolella. Lustosarjan ominaisuuksien perusteella näytekappale FIT8318 on todennäköisesti peräisin samasta puuyksilöstä kuin mistä näyte FIT8319 on peräisin.

FIT8319 haljikas (kuva 2): Myös näytekappaleessa FIT8319 on vuosilustoja aikaväliltä 1548-1620. Puun alkuperäinen kuorenlainen pinta, ns. nilapinta, oli säilyneenä. Näin ollen puun kaatoajankohta voidaan määrittää tarkkaan talvikauteen 1620/1621 eli kesän 1620 kasvukauden päättymisen (elo-syyskuu) ja kesän 1621 kasvukauden alkamisen (touko-kesäkuu) väliseen aikaan. Lustosarjan ominaisuuksien perusteella näytekappale FIT8319 on todennäköisesti peräisin samasta puuyksilöstä kuin mistä näyte FIT8318 on peräisin.

FIT8320 haljikas (kuva 3): Näytteen vuosilustosarja kattaa aikavälin 1547-1620. Puun alkuperäinen kuorenlainen pinta oli säilyneenä, mistä oli merkinä kaarnaa näytteen pinnassa. Näin ollen puun kaatoajankohta voidaan määrittää tarkkaan talvikauteen 1620/1621 eli kesän 1620 kasvukauden päättymisen (elo-syyskuu) ja kesän 1621 kasvukauden alkamisen (touko-kesäkuu) väliseen aikaan. Lustosarjan ominaisuuksien perusteella näytekappale FIT8320 ei todennäköisesti ole peräisin samasta puuyksilöstä kuin mistä näytteet FIT8318 ja FIT8319 todennäköisesti ovat molemmat peräisin.

Kaivosta 403 tutkitun näyteaineiston lustosarjoissa on niin paljon yhtäläisyyksiä Ahvenanmaalla samaan aikaan kasvaneiden puiden kanssa, että on todennäköistä, että puumateriaali on peräisin Ahvenanmaalta tai Saaristomeren alueelta. Tämä piirre on yhteinen eräiden muiden aikaisemmin Turun kaupunginkirjaston kaivauksilta tutkittujen lustoaineistojen kanssa.

Joensuussa 11.3.2005



Pentti Zetterberg  
Dendrokronologian laboratorion esimies

**Viittausohjeet:** Zetterberg, P., 2005. Turun Kaupunginkirjaston arkeologisten kaivausten puulöytöjen iänmäärittäminen, osa II, kaivo 403, dendrokronologiset ajoitukset FIT8318-FIT8320. Joensuun yliopisto, Karjalan tutkimuslaitos, Ekologian osasto, Dendrokronologian laboratorio, ajoitusseleste 263:1-3

**Yhteystiedot:** Joensuun yliopisto Karjalan tutkimuslaitos Ekologian os. Dendrokronologian laboratorio, PL 111, 80101 JOENSUU. Sähköposti: [pentti.zetterberg@joensuu.fi](mailto:pentti.zetterberg@joensuu.fi), Internet: [www.joensuu.fi/penttizetterberg](http://www.joensuu.fi/penttizetterberg)

**Yläviitteet:**

- 0: näytelukumäärä runkoa/erillisiä näytteitä.  
1: s. = seinä, hk. = hirsikerta alhaalta lukien.  
2: puulajit, 1 = mänty (*Pinus sylvestris*), 2 = kuusi (*Picea abies*), 3 = tammi (*Quercus robur*), 4 = kuusi/lehtikuusi (*Picea/Larix* sp)  
3: näytteen pinta, 1 = kaarna, 2 = alkuperäinen, 3 = mantopuu (pintapuu), 4 = sydänpuu,  
A = kesäpuu (myöhäispuu), B = kevätpuu (varhaispuu)  
4: mikäli puun alkuperäinen pinta puuttuu, annetaan kaatovuosi arvioitun puuttuvan lustomäärän mukaan luettuna.



Kuva 1. Dendrokronologinen ajoitusnäyte FIT8318: kaarnapintainen pyöröhirsi kaivosta 403.

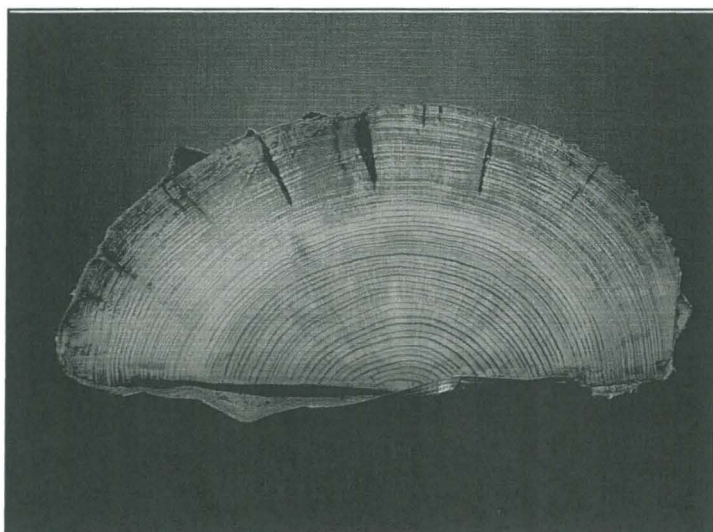

Kuva 2. Dendrokronologinen ajoitusnäyte FIT8319: nilapintainen haljikas kaivosta 403.

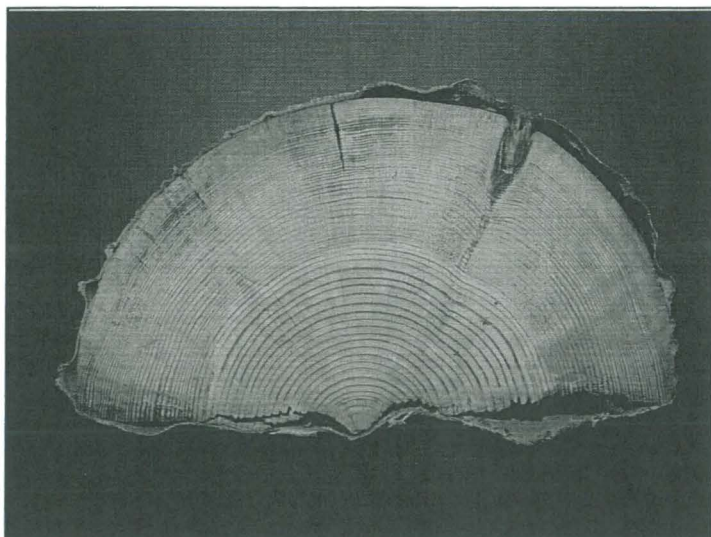

Kuva 3. Dendrokronologinen ajoitusnäyte FIT8320: nilapintainen haljikas kaivosta 403.

---

---

**JOENSUUN YLIOPISTO**  
**KARJALAN TUTKIMUSLAITOS, EKOLOGIAN OSASTO**  
**DENDROKRONOLOGIAN LABORATORIO**

---



*Turun kaupunginkirjaston arkeologisten kaivausten puulöytöjen iänmääritys, osa III,  
dendrokronologiset ajoitukset FIT8321-FIT8334.  
Dendrokronologian laboratorion ajoitusseloste 265.*

*Pentti Zetterberg, Tiina Kinnunen ja Minna Lehtola*

PUULUSTOAJOITUKSEN SELOSTE		N:o 265	Näytteet: FIT8321-FIT8334
Kohde: Kaupunginkirjaston arkeologisten kaivausten puulöydöt			Tunnus: FIT83
Paikka: tontti Turku VI/2/9		Kunta: Turku	
Työn tilaaja: Turun maakuntamuseo		Tilaus: 21.4.2005 Juhani Kostet	
Näytteenotto: Pentti Zetterberg	N-lkm <sup>0</sup> : 14	Näytteiden säilytys: Turun maakuntamuseo	
Puulajianalyysi: Tiina Kinnunen	Lustomittaus: Tiina Kinnunen ja Minna Lehtola	Ajoitus: Pentti Zetterberg	

N:o	Näyte	Sijainti kohteessa: <sup>1</sup>	Sp. <sup>2</sup>	lkm.	mean	s.d.	a.c.	m.s.	Vuodet	Pt. <sup>3</sup>	Puun kaatoaika <sup>4</sup>
21		AN29 R198T	1	143	53.4	35.9	.883	.266	1274-1416	2A	talvikausi 1416/1417
22		AN30 R198T	1	75	147.5	56.1	.674	.224	1324-1398	2A	talvikausi 1398/1399
23		AN28 R198T	1	46	155.5	103.9	.955	.151	1371-1416	1A	talvikausi 1416/1417
24		AN27 R198T	1	60	167.6	53.8	.719	.179	1339-1398	2A	talvikausi 1398/1399
25		AN1: 1/3 R74	1	159	48.0	16.8	.691	.228	1267-1425	2A	talvikausi 1425/1426
26		AN79 R1109A	1	87	120.3	52.4	.818	.196	? - ?		sama k. 27! Kasvuhäiriö
27		AN78 R1109A	1	91	121.9	51.2	.854	.175	? - ?		sama k. 26! Kasvuhäiriö
28		AN59 R1072	1	40	240.7	100.0	.869	.164	1393-1432	3/4	vuoden 1433 jälkeen
29		AN80 R1010	1	89	136.8	60.9	.811	.219	? - ?		juuripaksunnoksia
30		AN53 R508	1	67	55.1	77.4	.896	.358	? - ?		romahdus, kitukasvua
31		AN52 R508	1	69	53.6	36.8	.890	.242	? - ?		epätäydellisiä vuosilustoja
32		AN34 2/3 R80C	1	81	63.6	31.0	.773	.217	1348-1428	2A	talvikausi 1428/1429
33		AN1: 2/3 R74	1	122	78.3	28.9	.871	.152	1303-1424	3A	1-30 vuotta 1425 jälkeen
34		AN1: 3/3 R74	1	73	82.9	28.9	.806	.173	1353-1425	1A	talvikausi 1425/1426

Joensuussa

6.9.2005

*Pentti Zetterberg*

Pentti Zetterberg  
Dendrokronologian laboratorion esimies

**Viittausohjeet:** Zetterberg, P., Kinnunen, T. ja Lehtola, M. 2005. Turun kaupunginkirjaston arkeologisten kaivausten puulöytöjen iänmääritys, osa III, dendrokronologiset ajoitukset FIT8321-FIT8334. Joensuun yliopisto, Karjalan tutkimuslaitos, Ekologian osasto, Dendrokronologian laboratorio, ajoitusseleoste 265:1-9.

**Yhteystiedot:** Joensuun yliopisto Karjalan tutkimuslaitos Ekologian os. Dendrokronologian laboratorio, PL 111, 80101 JOENSUU. Sähköposti: [pentti.zetterberg@joensuu.fi](mailto:pentti.zetterberg@joensuu.fi), Internet: [www.joensuu.fi/penttizetterberg](http://www.joensuu.fi/penttizetterberg)

**Yläviitteet:**

- 0: näytelukumäärä runkoa/erillisiä näytteitä.  
1: s. = seinä, hk. = hirsikerta alhaalta lukien.  
2: puulajit, 1 = mänty (Pinus sylvestris), 2 = kuusi (Picea abies), 3 = tammi (Quercus robur).  
3: näytteen pinta, 1 = kaarna, 2 = alkuperäinen, 3 = mantopuu (pintapuu), 4 = sydänpuu, A = kesäpuu (myöhäispuu), B = kevätpuu (varhaispuu)  
4: mikäli puun alkuperäinen pinta puuttuu, annetaan kaatovuosi arvioidun puuttuvan lustomäärän mukaan luettuna.

## **TURUN KAUPUNGINKIRJASTON ARKEOLOGISTEN KAIVAUSTEN PUULÖYTÖJEN IÄNMÄÄRITYS, OSA III, DENDROKRONOLOGISET AJOITUKSET FIT8321-FIT8334. DENDROKRONOLOGIAN LABORATORION AJOITUSSELOSTE 265.**

**Pentti Zetterberg**

Turun keskiaikaisen keskustan alueella talvikaudella 2004/2005 suoritettiin arkeologiset kaivaukset kaupunginkirjaston tontilla Turku VI/2/9. Ne toteutti Turun Maakuntamuseo arkeologi Tapani Tuovisen johdolla. Kaivaukselta paljastuneista puurakenteista tehtiin dendrokronologinen tutkimus 14 näytteestä. Iänmääritystutkimuksen on suorittanut Joensuun yliopiston Dendrokronologian laboratorio Turun Maakuntamuseon toimeksiannosta. Tutkimuksen tulokset raportoidaan 'Dendrokronologian laboratorion ajoitusselostet' -sarjassa numerolla 265. Kaupunginkirjaston kaivauksilta on aikaisemmin raportoitu tulokset kahdestakymmenestä dendrokronologisesta näytteestä (Zetterberg 2004, 2005).

### **Aineisto ja menetelmät**

Kaupunginkirjaston kaivauksilla esiin tulleesta puulöytöaineistosta valittiin neljätoista näytettä keväällä 2005. Valintakriteerinä käytettiin sitä, että kutakin tärkeintä ajoitettavaa rakennusta tai rakennetta kohden olisi riittävä aineisto sekä toisaalta sitä, että näytteet sinänsä soveltuisivat dendrokronologiseen ajoitukseen (esitutkimus). Esitutkimuksessa, joka tehtiin digitaalisten kuvien perusteella, arvioitiin näytteiden lustorakennetta, alkuperäisen pinnan säilyneisyyttä, mahdollisia häiriöitä kasvussa ym. seikkoja, jotka vaikuttavat rakenteiden ajoituksen onnistumismahdollisuuksiin. Esitutkimuksen ja valinnan suorittivat Pentti Zetterberg ja Tapani Tuovinen. Valitut näytteet ovat kaikkiaan seitsemästä eri rakenteesta, joista neljästä näytteitä on vähintään kaksi.

Aineisto vuosilustonmittauksia varten koottiin sahaamalla alkuperäisistä puukappaleista erillinen näyte sellaisesta kohdasta, jossa lustorakenne päällisin puolin tarkasteltuna on mahdollisimman häiriintymätön ja puuainesta alkuperäisestä kuorenalaisesta pinnasta tai mahdollisimman läheltä sitä on vielä jäljellä. Kaikki mittausnäytteet ovat muutaman senttimetrin paksuisia poikkileikkauskiekkoja tai kappaleita. Näytteet säilytetään talletettuna Dendrokronologian laboratoriossa.

Näytteet käsiteltiin ja lustonpaksuudet mitattiin mikroskooppisesti kesällä 2005. Näytteistä tehtiin puulajin määrittäminen anatomisten tuntomerkkien perusteella. Kaikki näytteet ovat mäntyä (*Pinus sylvestris* L.). Näytteiden ajoittamisessa käytettiin lukuisia Dendrokronologian laboratoriossa laadittuja Varsinais-Suomen männyn vuosilustokalentereita, joihin näytteiden lustosarjat rinnastettiin. Dendrokronologisista tutkimusmenetelmistä tarkemmin ks. esim. Zetterberg 1999 ja 2003.

### **Ajoitustulokset rakenteittain**

Tiedot näytteiden vuosilustoanalyysin tuloksista on annettu tämän ajoitusselosteen taulukko-osassa sivulla 2. Sarakkeessa 'sijainti kohteessa' viitataan Turun Maakuntamuseon rakenteiden (R) ja talteen otettujen dendrokronologisten näytteiden (AN) luettelointiin kaupunginkirjaston

kaivauksella. Taulukon sarakkeessa 'lkm.' on annettu mitattujen vuosilustojen lukumäärä, seuraavassa sarakkeessa oikealle ('mean') on annettu lustojen keskipaksuus millimetrin sadasosina, edelleen seuraavissa sarakkeissa lustosarjan keskihajonta ('s.d. '), 1-asteen autokorrelaatio ('a.c. ') sekä lustosarjan vaihtelevuutta kuvaava tunnusluku 'keskiherkkyys' ('m.s. = mean sensitivity'). Näytteestä mitatun lustosarjan ajoitus annetaan sarakkeessa 'vuodet' ja taulukon oikeanpuolimmaisessa sarakkeessa varsinainen määrittäminen näytepuun kaatoajankohdalle perustuen havaintoihin näytepuun pinnan alkuperäisyydestä tai kuluneisuudesta/veistämisestä (sarakkeessa 'Pt.'). Seuraavassa esitetään näytteiden ajoitustulokset rakenteittain.

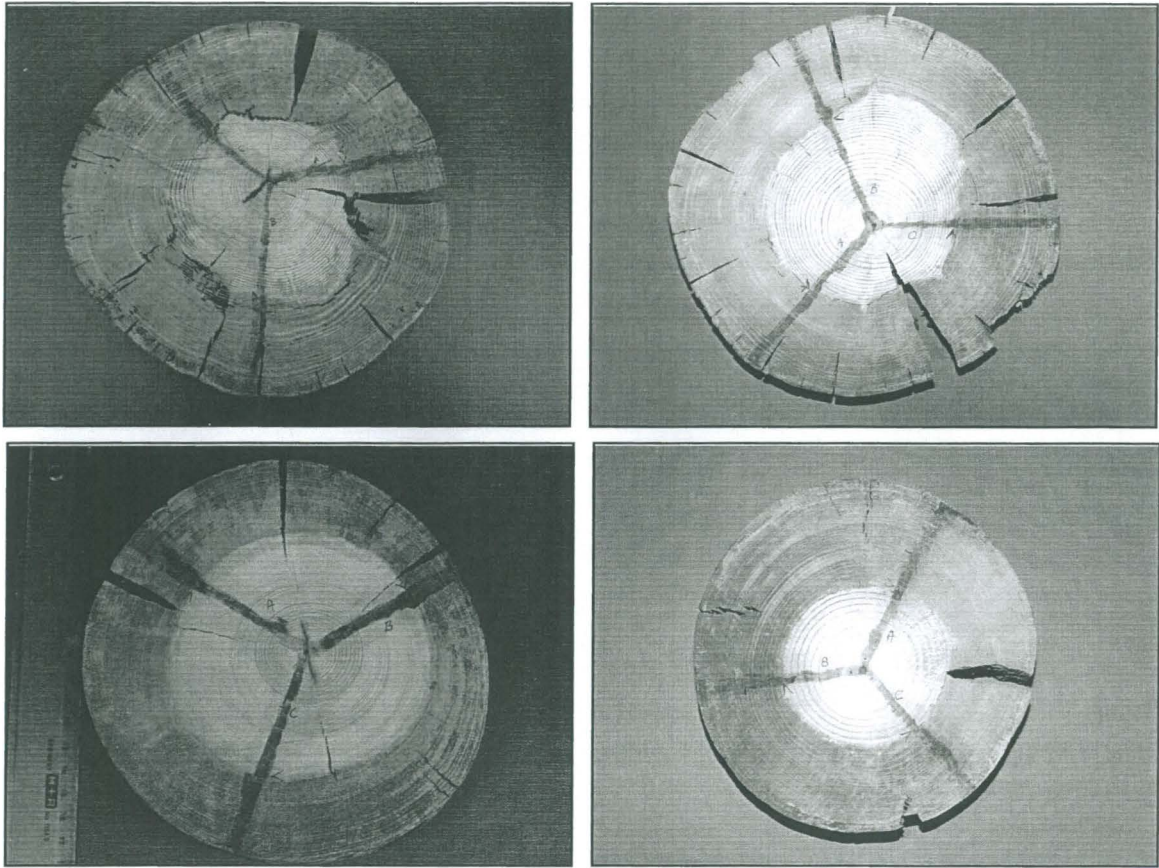

Kuvat 1-4. Dendrokronologiset näytteet FIT8322 (vasemmalla ylhäällä), FIT8324 (oikealla ylhäällä), FIT8321 (vasemmalla alhaalla) ja FIT8323 (oikealla alhaalla).

### Rakenne R198T

Rakenteesta on neljä näytettä veistämättömistä pyöröhirsistä, joiden löytönumerointi on AN27-30. Vastaavasti dendrokronologinen näytenuumerointi on FIT8321-24. Näytteet ajoittuvat selkeästi kahteen vaiheeseen, joihin molempiin ajoittuu kaksi näytettä.

Vanhempaan ryhmään kuuluvat näytteet AN30 (FIT8322, kuva 1) ja AN27 (FIT8324, kuva 2). Näissä näytteissä vuosilustosarjat alkavat vuosista 1324 ja 1339. Molemmissa näytteissä



viimeinen vuosilusto on vuodelta 1398. Koska kummassakin näytteessä on jäljellä alkuperäinen kuorenlainen pinta, voidaan kaatoajankohta rajata vuoden 1398 kasvukauden päättymisen (elo-syyskuu) ja seuraavan vuoden 1399 kasvukauden alkamisen (toukokuu-kesäkuu) väliseen aikaan. Nämä hirret on voitu käyttää rakennustarpeena aikaisintaan kesällä 1399 olettaen, että materiaalia ei ole varastoitu ennen käyttämistä. Huomattakoon että lustosarjojen ominaisuuksien perusteella voidaan todeta molempien näytehirsien olevan todennäköisesti alunperin peräisin samasta puunrungosta.

Rakenteen R198T nuorempaan ryhmään kuuluvat näytteet AN29 (dendrokronologinen näyte FIT8321, kuva 3) ja AN28 (dendrokronologinen näyte FIT8323, kuva 4). Vuosilustosarjan ensimmäinen lusto on näytteessä AN29 vuodelta 1274 ja näytteessä AN28 vuodelta 1371. Molempien näytteiden viimeinen vuosilusto on muodostunut kesällä 1416. Kummassakin näytteessä on alkuperäinen kuorenlainen pinta jäljellä (näytteessä AN28 myös osa pinnan kaarnasta on jäljellä). Tämän perusteella näiden puiden kaatoajankohta voidaan rajata tarkkaan kesän 1416 kasvukauden päättymisen (elo-syyskuu) ja kesän 1417 kasvukauden alkamisen (touko-kesäkuu) väliseen aikaan. Hirret on voitu käyttää rakentamiseen aikaisintaan kesällä 1417 olettaen, että rakentaminen on tapahtunut kesällä, eikä materiaalin varastointia ole tapahtunut. Näytteet AN29 ja AN28 ovat alunperin peräisin eri puunrungoista.

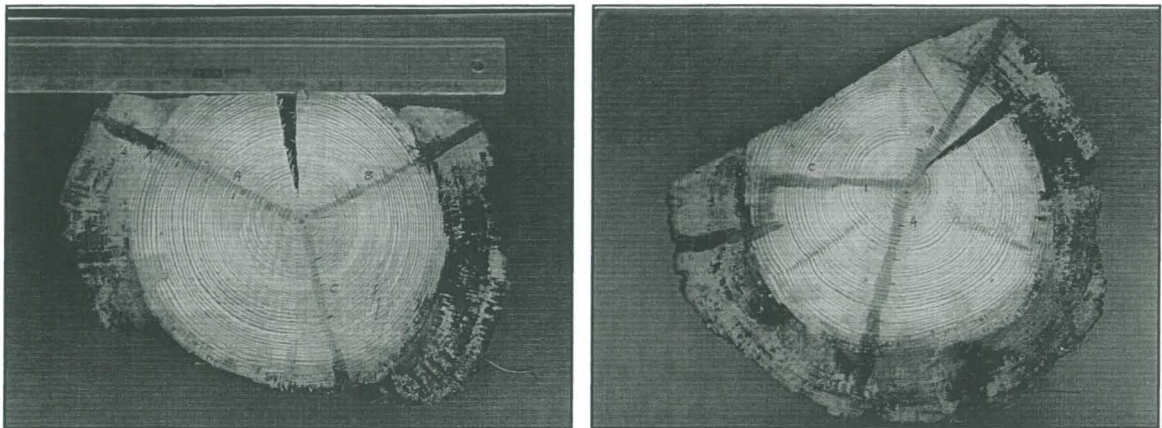

Kuvat 5 ja 6. Dendrokronologiset näytteet FIT8326 (vasemmalla) ja FIT8327 (oikealla).

### Rakenne R1109A

Rakenteesta on kaksi näytettä sivuilta veistetyistä mutta varauksettomista hirsistä AN79 (dendrokronologinen näyte FIT8326, kuva 5) ja AN78 (dendrokronologinen näyte FIT8327, kuva 6). Lustosarja on kummassakin näytteessä sinänsä riittävän pitkä luotettavaan ajoitukseen, sillä näytteissä on 87 ja 91 mittauskelpoista vuosilustoa. Kuitenkin molemmissa sarjan alkupuolella tapahtunut kasvuhäiriö (kasvunromahdus, joka näkyy kuvissa 5 ja 6 vaaleana vyöhykkeenä, jossa lustot eivät erotu) aiheuttaa sen, että häiriytymätön jakso on liian lyhyt ehdottoman varmaan ajoitukseen. Tämä koskee molempia näytteitä, mikä johtuu siitä, että hirret on lustosarjojen ominaisuuksien perusteella valmistettu alunperin yhdestä ja samasta puunrungosta. Ilman lisänäytteitä rakenne R1109A jää siis tässä vaiheessa ajoittamatta.

Rakenne R508

Molemmat rakenteen R508 näytteet AN53 (dendrokronologinen näyte FIT8330, kuva 7) ja AN52 (dendrokronologinen näyte FIT8331, kuva 8) ovat ohuehkojen paalujen kappaleita. Lustomäärä on molemmissa periaatteessa hyvinkin riittävä ajoitukseen, sillä lustoja on 67 ja 69 kappaletta. Molemmissa kuitenkin paksuuskasvu on siinä määrin häiriintynyttä, että sarjoja ei voida varmuudella ajoittaa. Näytteessä AN53 on alussa voimakas kasvunromahdus ja sen jälkeen kitukasvu (alle 0.2 mm/v) valtaosa sarjan loppuosasta. Näytteessä AN52 kasvu on noin 40 vuoden ajan normaalia, mutta sen jälkeen tapahtuu kasvunromahdus. Näytteessä todettiin myös kasvun häiriintymisen merkkeinä epätäydellisiä vuosilustoja. Rakenteen R508 ajoittamisessa lisänäytteet, jos sellaisia on vielä saatavilla, voisivat tuoda ratkaisun.

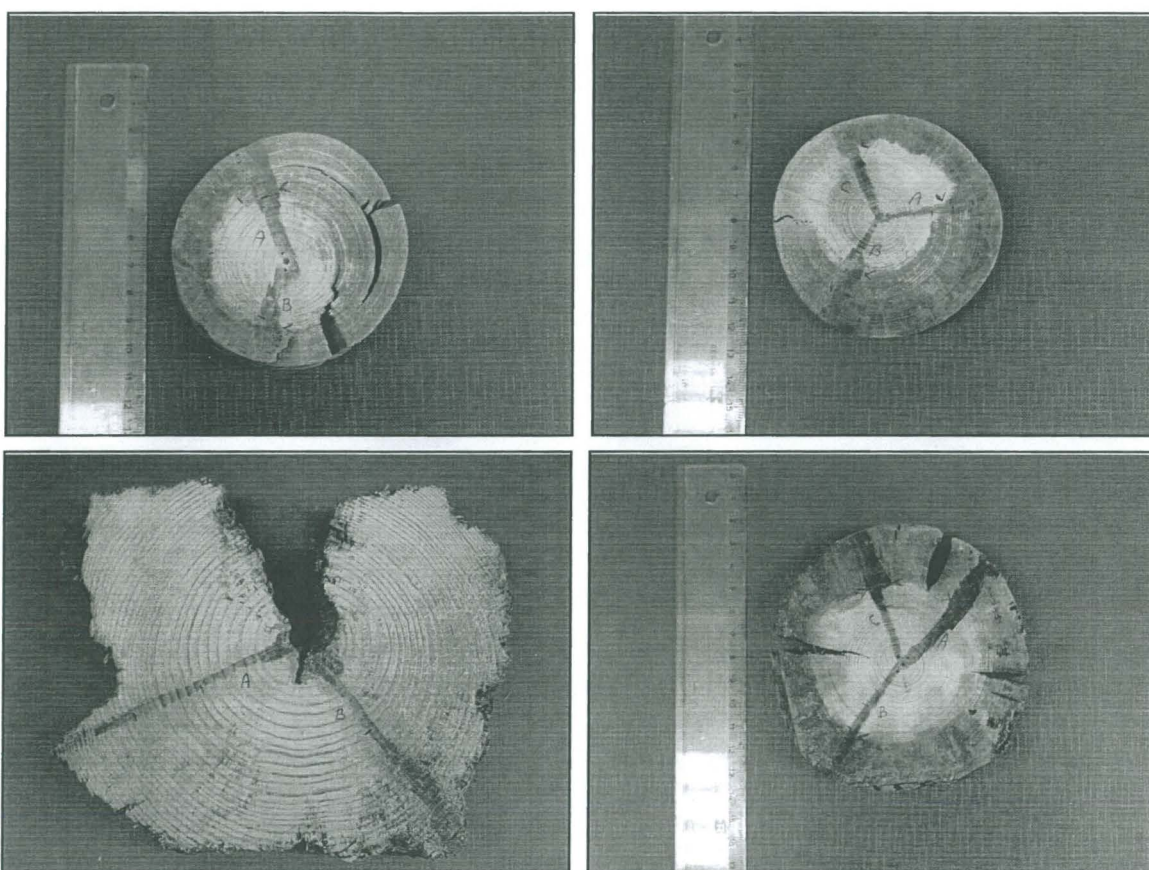

Kuvat 7-10. Dendrokronologiset näytteet FIT8330 (ylhäällä vasemmalla), FIT8331 (ylhäällä oikealla), FIT8328 (alhaalla vasemmalla) ja FIT8332 (alhaalla oikealla).

Rakenne R1072

Rakenteesta on ainoastaan yksi näyte AN59 (dendrokronologinen näyte FIT8328). Näyte on puunkappaleesta joka on voimakkaasti lahonnut ja kulunut (kuva 9). On todennäköistä, että koko mantopuuosuus on kadonnut. Näin ollen lustosarjastakin on jäljellä vain suhteellisen lyhyt osuus, mitatulla sarjalla on pituutta vain 40 vuotta. Sarja näyttäisi sopivan muihin aineistoihin siten, että ensimmäisen luston ajoitus olisi 1393 ja viimeisen mittauskelpoisen

luston ajoitus olisi 1432. Näytteessä on vielä tämänkin jälkeen muodostunutta solukkoa seuraavan vuoden kasvukauden alusta. Kuitenkin, koska ajoitettava lustosarja on näinkin lyhyt, on tulosta pidettävä epävarmana, ei ehdottoman varmana.

### Rakenne R80C

Näyte AN34 2/3 on keskipaksun paalun pää ja rakenteen R80C ainoa näyte (dendrokronologinen näyte FIT8332, kuva 10). Paalu on pintaosastaan hieman lahonnut, minkä johdosta kuivumiskutistuminen on aiheuttanut pintaan halkeamia. Lahoaminen ei kuitenkaan ole johtanut vuosilustojen häviämiseen, vaan puun alkuperäinen kuorenlainen pinta on jäljellä mahdollistaen tarkan ajoituksen. Näytteen lustosarja alkaa vuodesta 1348 ja päättyy vuoteen 1428. Kyseinen mänty, josta paalu on valmistettu, on siten kaadettu talvikaudella 1428/1429 eli elo-syyskuun 1428 ja touko-kesäkuun 1429 välisenä aikana. Sen aikaisin mahdollinen käyttöajankohta on kesä 1429, olettaen ettei sitä ole varastoitu ja käyttö on tapahtunut kesäkaudella.

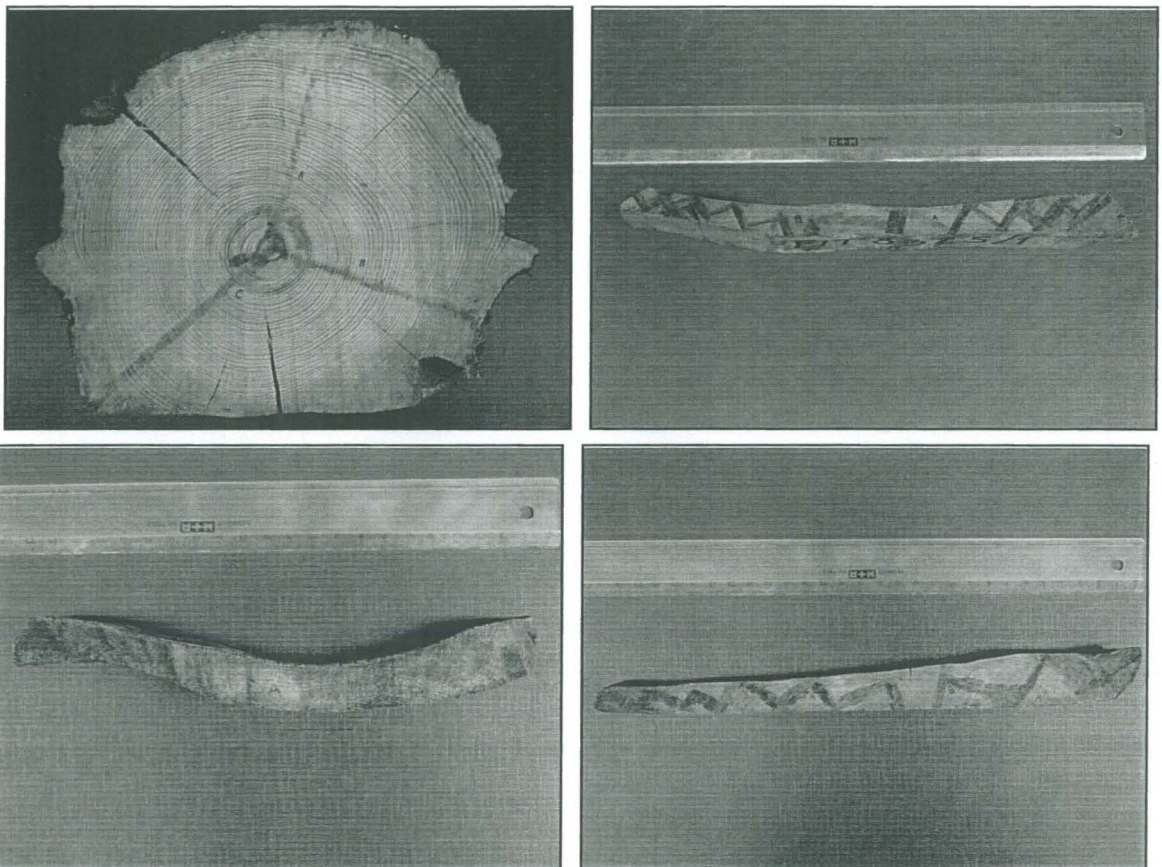

Kuvat 11-14. Dendrokronologinen näyte FIT8329 paksusta hirrestä (ylhäällä vasemmalla). Sammion kolmen kimpilaudan dendrokronologiset ajoitusnäytteet FIT8325 (oikealla ylhäällä), FIT8334 (vasemmalla alhaalla) sekä FIT8333 (oikealla alhaalla).

### Rakenne R1010

Rakenteesta on vain yksi näyte AN80 (dendrokronologinen näyte FIT8329, kuva 11), joka on yhdeltä sivulta veistetty paksu hirsi. Tällä puulla on näytteenottokohdassa paksuuskasvu ollut hyvin epäsäännöllistä, eikä lustosarjaa näin ollen voida ajoittaa luotettavasti. Lustot, jotka toisaalla ovat leveitä, ovatkin toisissa kohdissa kiekkoa leveydeltään vain murto-osan (ks. kuva 11). Kyseisen epäsäännöllisyyden voivat aiheuttaa ns. juuripaksunnokset eli tällöin kappale olisi melko läheltä puun alkuperäistä tyveä. Tähän viittaa myös se, että puukappale on hyvin pihkainen. Toinen mahdollisuus on, että kappale on latvuksesta, jossa ns. oksapaksunnokset häiritsevät samaan tapaan lustojen kulkua.

### Rakenne R74, sammio

Sammion dendrokronologista ajoitusta varten kolmesta kylkien kimpilaudasta otettiin näytteet (AN1: 1-3/3). Kaikista saatiin hyvin samansuuntainen ajoitustulos, kahden ajoituksen ollessa vuodentarkka.

Näytessä AN1: 1/3 (dendrokronologinen näyte FIT8325, kuva 12) lustosarja alkaa vuodesta 1267 ja päättyy vuoteen 1425. Näytteessä on alkuperäinen kuorenlainen pinta jäljellä, joten puun, josta kimpilauta on valmistettu, kaatoajankohta on elo-syyskuun 1425 ja touko-kesäkuun 1426 välisenä aikana. Samat ajoitustulokset koskevat myös näytettä AN1: 3/3 (dendrokronologinen näyte FIT8334, kuva 13), sillä erotuksella, että siinä lustosarjan alkamisvuosi on 1353. Kyseisten kimpilautojen aikaisin mahdollinen käyttöajankohta ja sammion valmistamisajankohta on kesä 1426 olettaen, että valmistaminen on tapahtunut kesällä eikä materiaalia ole varastoitu.

Kolmannelta kimpilaudasta AN1: 2/3 (dendrokronologinen näyte FIT8333, kuva 14) saatu ajoitustulos on alkuperäisen pinnan poiskulumisen takia epätarkempi kuin kahdesta edellä esitetystä saatu. Lustosarja alkaa vuodesta 1303 ja viimeinen mittauskelpoinen lusto on vuodelta 1424. Tämän jälkeen näytteessä on vielä vuoden 1425 kasvukauden alkupuolella (kesäkuussa) muodostunutta solukkoa. Puu on siten aikaisintaan voitu kaataa kesällä 1426. Koska pinta on kulunut, ei kaatoajankohtaa voida määrittää vuoden tarkkuudella. Näytteestä todetun sydän- ja mantopuun välisen rajan sijainnin perusteella voidaan pinnasta puuttuva lustomäärä arvioida vähäiseksi, korkeintaan 30:ksi lustoksi. Todennäköisesti määrä ei kuitenkaan ole näin suuri. Näytteen AN1: 2/3 ajoitus ei ole ristiriidassa kahden muun kimpilautanäytteen ajoituksen kanssa, koska näytepuu on sekin voitu kaataa talvikaudella 1425/1426.

### **Yhteenveto**

Tutkituista näytteistä seitsemässä puun kaatamisajankohta voitiin määrittää puolen vuoden tarkkuudella, lisäksi yhdessä näytteessä vuoden tarkkuus on todennäköinen. Yhdestä näytteestä ajoitustulos antaa ajankohdan, jonka jälkeen puun kaataminen on tapahtunut. Neljän puun kohdalla ajoitus ei ollut mahdollinen, yhdestä näistä puista oli aineistossa mukana kaksi näytettä. Sammion dendrokronologinen tarkka ajoitus on yksi harvoista tämällytyypisistä esineajoituksista maassamme.

**Kirjallisuus:**

Zetterberg, P. 1991. Dendrochronological dating in Finland. *Journal of the European Study Group on Physical, Chemical, Mathematical and Biological Techniques Applied to Archaeology* 36: 261-267.

Zetterberg, P. 1999. Dendrokronologia historiallisen ajan arkeologiassa. *Museoviraston Rakennushistorian osaston julkaisu* 20:61-63.

Zetterberg, P. 2003. Dendrokronologisesti ajoitetut puulöydöt keskiajan tietoaarkistona. Teoksessa Seppänen, L. (toim.): Kaupunkia pintaa syvemältä - Arkeologisia näkökulmia Turun historiaan. *Archaeologia Medii Aevi Finlandiae* IX:383-392.

Zetterberg, P., 2004. Turun kaupunginkirjaston v. 2003 arkeologisten kaivausten puunäytteiden iänmäärittäminen, dendrokronologiset ajoitukset FIT8301-FIT8317. Joensuun yliopisto, Karjalan tutkimuslaitos, Ekologian osasto, *Dendrokronologian laboratorio, ajoitusseloste* 236: 1-10.

Zetterberg, P., 2005. Turun Kaupunginkirjaston arkeologisten kaivausten puulöytöjen iänmäärittäminen, osa II, kaivo 403, dendrokronologiset ajoitukset FIT8318-FIT8320. Joensuun yliopisto, Karjalan tutkimuslaitos, Ekologian osasto, *Dendrokronologian laboratorio, ajoitusseloste* 263:1-3.

TURKU VI/2/9

Turun kaupunginkirjasto 2004–2005

Liite 15. Radiohiiliajoituksen Poz-11078 ajoitusseleste

Poznań, 03-06-2005

## **Report**

*on C-14 dating in the Poznań Radiocarbon Laboratory*

*Customer:*           **Tanja Ratilainen**  
Turku Provincial Museum  
Kirjastontontti 2003 Project  
P.O. Box 286  
20101- Turku  
Finland

*Job no.:*             988/05

<i>Sample name</i>	<i>Lab. no.</i>	<i>Age 14C</i>	<i>Remark</i>
KK04 AN 37	Poz-11078	<b>1205 ± 25 BP</b>	

Comments: Result of calibration of 14C date enclosed

*Head of the Laboratory*

*Dr. hab. Tomasz Goslar, prof. UAM*

Results of calibration of 14C dates – order 988/05.

Given are intervals of calendar age, where the true ages of the samples encompass with the probability of ca. 68% and ca. 95%. The calibration was made with the OxCal software.

INFORM : References - Atmospheric data from Reimer et al (2004);OxCal v3.10 Bronk Ramsey (2005); cub r:5 sd:12 prob usp[chron]

KK04 AN 37 : 1205±25BP

68.2% probability

775AD (42.4%) 830AD

835AD (25.8%) 870AD

95.4% probability

720AD ( 4.6%) 750AD

760AD (90.8%) 890AD

