

ESIHISTORIALLISEN KOHTEEN TARKASTUS

Tarkastanut Matti HuurreAika 1969Kohde kiviröykkiö, hajoitettuKunta HÄMEENKYRÖAjoitus ?Alue KierikkalaNimi Harjulanvuori

Mj-rekisteri n:o _____

Mj-luokka IIPeruskartta (n:o, nimi, vuosi) 2122 10 HÄMEENKYRÖ, 1959 (uusi painos 1982)Peruskoordinaatit: x = 6830 22, y = 459 80, z = n. 85Yhtenäiskoordinaatit: p = 6835 76, i = 3300 50, k = n. 85Suunta ja etäisyys kirkosta tms. kirkosta n. 7 km SSE

Mj:n laajuus (alueen rajakoordinaatit lisäyksiin) _____

Kylä, kaupunginosa LaitilaAlue (kylän osa, kortteli tms.) KierikkalaTila, palsta, tontti tms.; RN:o; paikan lähempi nimi Hakala 2:11 (1959),
2:66 (1982)Omistaja, vuokraaja, osoite, puhelin 1969: Olavi Hakala, 39110 SIMUNA

Aikaisemmat tiedot (verfikaatit, tarkastukset, tutkimukset, mj-luettelot, kirjallisuutta) _____

Aikaisemmat löydöt (museonumerot) -

Tarkastuslöydöt _____

Tarkastusselostus

Inv. n:o 2122 10:10

Liitteet: peruskarttaote, muita karttoja ks. karttaliite 2122 10:8
valokuvat neg. _____, diat n:o _____

Tarkastuksen aihe inventointi

Ympäristö (rakennukset, tiet, vesistöt, hiekkakuopat ym.; karttaluonnos, mikäli muutoksia peruskartasta) Harjulanvuori on Kallioistenselän (kork. n. 60,5 m) etelärannalla, Laitilansalmesta n. 2,5 km etelään. Sen itäpuolella vesistö jatkuu etelään kapean Kallioistenahtaan kautta. Hakalan talo on vuoren länsipuolella.

Kohteen kuvaus (maaston laatu: pelto, metsä, ranta tms.; Muoto: mäki, rinne tms. Maaperä: Kasvillisuus. Huomiot kohteesta. Aikaisemmin tutkittu osa. Koekuopat jne., Muutokset aikaisemmasta. Nykyinen kunto.) Olavi Hakala kertoi, että vuorella oli aikoinaan ollut suurehko kiviroykkinen, joka v:n 1934 vaiheilla oli hajoitettu ja kiviä oli ajettu mm. saunan kiukaaseen. Paikalla oli havaittu palamisen jälkiä, mutta mitään löytöjä ei ollut näkynyt. Röykkinen oli ollut metsäisen vuoren eteläosassa lähellä kalliojyrkänten reunaa, talosta n. 400 m itään. Paikalla on enää hajanaista ja maatonutta kivikkoa.
Sijaintinsa puolesta röykkinen on voinut olla lapinraunio.

Alueen laajuuden arviointiperuste _____

Luokitusehdotus perusteluineen II

Ehdotus suoja-alueeksi perusteluineen _____

Havaintomahdollisuudet normaalit

Opas Olavi Hakala

Rauhoitustoimenpiteet maastossa (yhteys maanomistajaan, kiireelliset ilmoitukset jne) keskusteltu isännän kanssa

Tarpeelliset jatkotoimenpiteet Rauhoitusilmoitus (n:o 100/70, kuitattu 15.1.1970)

Lähilöytöjä ks. karttaliite 2122 10:8

Perimätieto (kertoja, ikä) _____

Huomautuksia Hakalasta n. 100 m etelään on pienellä kalliolla ulkouuni,
"kalliouuni", jota on käytetty leivinuunina viime vuosisadan lo-
pulla (peruskoord. x = 6830 18, y = 459 42, z = 80).

Selostus jätetty

Helinä

1996

M. Hanne

paikka

päiväys

allekirjoitus

Lisäyksiä

Hämeenkyrön mj-luettelo n:o 22, Seutukaavaliiton luettelo 1973

s. 75 n:o 22, 1983 s. 12 n:o 22

ESIHISTORIALLISEN KOHTEEN TARKASTUS

Tarkastanut Matti Huurre

Aika 1969

Kohde rautakautinen kalmisto ?
kivik. irtolöytö

Kunta HÄMEENKYRÖ

Ajoitus viikinkiaika; ?

Alue Laitila

Nimi Laitila

Mj-rekisteri n:o _____

Mj-luokka III

Peruskartta (n:o, nimi, vuosi) 2122 10:11 HÄMEENKYRÖ, 1959 (uusi painos 1982)

Peruskoordinaatit: x = 6832 86, y = 459 64, z = 75 - 80

Yhtenäiskoordinaatit: p = 6838 40, i = 3300 48, k = 75-80

Suunta ja etäisyys kirkosta tms. kirkosta n. 4 km SSE

Mj:n laajuus (alueen rajakoordinaatit lisäykseen) _____

Kylä, kaupunginosa Laitila

Alue (kylän osa, kortteli tms.) Laitila

Tila, palsta, tontti tms.; RN:o; paikan lähempi nimi Laitila 3:51 (1959),
3:61 (1982)

Omistaja, vuokraaja, osoite, puhelin 1969, Matti Tuomisto, 39110 SIMUNA

Aikaisemmat tiedot (verfikaatit, tarkastukset, tutkimukset, mj-luettelot, kirjallisuutta) Hinkka 1925 III s. 5 n:o 20, 3059:11, 12409, 12410,

Aikaisemmat löydöt (museonumerot) KM 3059:11 kaularenkaan paloja, 12409
liuskeriipus, 12410 kupurasolki, Heinijärven kk, riipus (ei löyt.1969)

Tarkastuslöydöt -

Liitteet: peruskarttaote, muita karttoja ks. karttaliite 2122 10:8

valokuvat neg. _____, diat n:o _____

Tarkastuksen aihe inventointi

Ympäristö (rakennukset, tiet, vesistöt, hiekkakuopat ym.; karttaluonnos, mikäli muutoksia peruskartasta) Laitilan ent. sotilasvirkatalo on Kirkkojärven ja Kallioistenselän (kork. n. 60,5 m) välisellä niemellä, jonka länsipuolella on kapea Laitilansalmi. Niemen yli vie maantie, jonka eteläpuolella talon pihapiiri on niemen korkeimmalla kohdalla. Uusi päärakennus (ei vielä kartalla 1959) on entisen pihamaan etelälaidassa.

Kohteen kuvaus (maaston laatu: pelto, metsä, ranta tms.; Muoto: mäki, rinne tms. Maaperä: Kasvillisuus. Huomiot kohteesta. Aikaisemmin tutkittu osa. Koekuopat jne., Muutokset aikaisemmasta. Nykyinen kunto.) 1895 Salomon Wilskman toimitti museoon pari viikinkiaikaisen kaularenkaan palaa, joiden sanotaan löytyneen talon pihamaalta. 1950 tuli Heinijärven kansakoululta pyöreä kupurasolki ja pyöreä pronssihiipus (viimeksi mainittu palautettu koululle, mutta sieltä sitä ei 1969 löytynyt). Mukana seuraneiden tietojen mukaan solki olisi löydetty talon läheltä puutarhaa muokattaessa ja riipus salmen rantahietikolta. Nykyisen isännän muistaman mukaan kumpikin olisi löytynyt salmen rannasta 1925.

Löydöt viittaavat polttokalmistoon, mutta uutta päärakennusta

tehtäessä ei paikalla oltu havaittu mitään erikoista. Siinä on asut-
tu jo satoja vuosia, joten alue on varsin myllättyä ja jos talon
luona on ollut kalmisto, lienee se jo perusteellisesti tuhoutunut.

Muulla niemessä on myös ehyttä maastoa, mutta esim. salmen ran-
nalla ei voinut nähdä mitään. Pellot olivat viljalla ja tarkastaminen
oli mahdotonta. Ne ovat etupäässä hiesumaata eikä niillä esiinny ki-
vikoita.

Liuskeriipuksen on Matti Tuomisto löytänyt puutarhasta nykyisen
päärakennuksen eteläseinän paikkeilta ja jonkan muun kiviesineen
talosta n. 150 m olevalta pellolta. Alue sopisi kyllä kivikautisek-
si asuinpaikaksikin, mutta sellaisesta ei jälkiä löytynyt.

On syytä todeta, että ainakin talosta 200 m WNW olevan Laitilan
meijerin luo on ajettu hiekkaa Honkaharjun kivikautisen asuinpaikan
luona olevasta sorakuopasta (ks. 2122 10:12), joka on täältä 500 m
N, ja on mahdollista, että niemelle on kivikautista tavaraa kulkeu-
tunut siltä suunnalta.

Alueen laajuuden arviointiperuste: luok. II, ei ajateltu- ja niitykseen

Luokitus ehdotus perusteluineen II

Ehdotus suoja-alueeksi perusteluineen _____

Havaintomahdollisuudet heikot

Opas Matti Tuomisto

Rauhoitustoimenpiteet maastossa (yhteys maanomistajaan, kiireelliset ilmoitukset
jne) isäntä hyvin kiinnostunut

Tarpeelliset jatkotoimenpiteet Rauhoitusilmoitus (n:o 101/70, kuitattu
15.1.1970)

Lähilöytöjä ks. karttaliite 2122 10:8

Perimätieto (kertoja, ikä)

Huomautuksia Liuskenriipus KM 12409 on saatu Heinijärven koululta,
jonka luota sanotgan löydetyksi samanlainen riipus KM 12408
(ks. 2122 10:23).

Selostus jätetty

Helmini

1996

Matti Kauranen

paikka

päiväys

allekirjoitus

Lisäyksiä

Hämeenkyrön mj-luettelo n:o 23, Seutukaavaliiton luettelo 1973 s.75
n:o 23, 1983 s. 12 n:o 23

2122 10:12

ESIHISTORIALLISEN KOHTEEN TARKASTUS

Tarkastanut Matti HuurreAika 1969Kohde kivikautinen asuinpaikkaKunta HÄMEENKYRÖAjoitus KämpäkeraaminenAlue LaitilaNimi Honkaharju

Mj-rekisteri n:o _____

Mj-luokka IIPeruskartta (n:o, nimi, vuosi) 2122 10 HÄMEENKYRÖ, 1959 (uusi painos 1982)Peruskoordinaatit: x = 6833 43, y = 459 50, z = n. 65Yhtenäiskoordinaatit: p = 6838 94, i = 3300 36, k = 62,5-65 (1982)Suunta ja etäisyys kirkosta tms. kirkosta n. 3,5 km SSEMj:n laajuus (alueen rajakoordinaatit lisäyksiin) n. 60 x 80 mKylä, kaupunginosa LaitilaAlue (kylän osa, kortteli tms.) LaitilaTila, palsta, tontti tms.; RN:o; paikan lähempi nimi 1) Honkaharju 4, 2) RNo 1:4, 3) Koivisto 3:36, 1982: 3:75Omistaja, vuokraaja, osoite, puhelin 1969: 1) Anna Kärki, 39110 SIMUNA2) Metsähallitus, Keski-Hämeen hoitoalue^{a)} 3) Aatto Tuomisto, 39110SIMUNA^{a)} vuokr. Hämeenkyrön seurakunta

Aikaisemmat tiedot (verfikaatit, tarkastukset, tutkimukset, mj-luettelot, kirjallisuutta) _____

Aikaisemmat löydöt (museonumerot) Hämeenkyrön M. (= KM 19819) kirvesTarkastuslöydöt KM 19310:1-4 keramiikkaa, pal.luuta, kivi-iskos, kvartsia

Tarkastusselostus

Inv. n:o 2122 10:12Liitteet: peruskarttaote, muita karttoja ks. karttaliite 2122 10:8

valokuvat neg. _____, diat n:o _____

Tarkastuksen aihe inventointi

Ympäristö (rakennukset, tiet, vesistöt, hiekkakuopat ym.; karttaluonnos, mikäli muutoksia peruskartasta) Paikka on Kirkkojärven eteläpään itärannalla, Laitilan talosta n. 500 m N. Siellä on metsähallituksen maalla laaja käytöstä jäänyt sorakuoppa, jonka pohjalla on seurakunnan leirikeskuksen rakennuksia. Pohjoisempänä (peruskoord. x = 6833 50, y = 459 46) on vanha maatunut sorakuoppa, Koiviston maalla, joka kartalla näkyy korkeuskäyrän 65 m mutkana. Sen ja uudemman kuopan välillä on pieni oja.

Kohteen kuvaus (maaston laatu: pelto, metsä, ranta tms.; Muoto: mäki, rinne tms.)

Maaperä: Kasvillisuus. Huomiot kohteesta. Aikaisemmin tutkittu osa. Koekuopat jne., Muutokset aikaisemmasta. Nykyinen kunto.) Laitilan isäntä Matti Tuomisto oli löytänyt kirveen 1936-37 tuosta vanhemmasta sorakuopasta, josta oli ajettu soraa Laitilan meijerin luo (ks. 2122 10:11). Kuoppa on rantarinteessä ja se on täysin maatunut, niin että tarkastus oli vaikeaa. Mitään ei näkynyt.

Tämän ja uudemman kuopan välillä on Honkaharjun tilan maalla ehyttä metsämaastoa, joka kuitenkin on paikoin kulunutta. Ylempänä rinne on jyrkähkö, 62,5-65 m korkeuskäyrän vaiheilla on kapea tasainen teras-

si, josta järveen päin on taas jyrkkä törmä. Rannassa on selvä rantapalle. Maaperä on karkeaa kivetöntä hiekkää.

Terassilta, rannassa olevien leirikeskuksen käymälöiden luota tuli kivikautisia asuinpaikkalöytöjä, mm. keramiikkaa. Siinä erotui myös vahvaa tummanpunaruskeaa kulttuurikerrosta, joka ei kuitenkaan selvänä jatkunut kovin laajalle. Uudemman hiekkakuopan pohjoisreunassa, löytökohtaa hiukan korkeammalla, näkyi myös punaista maata, mutta sieltä ei tullut löytöjä enempää kuin muualta-kaan kuopan reunoilta. Mikäli asuinpaikkaa on ollut löytöpaikasta etelään, on se sieltä jo kokonaan hävinnyt. Asuinpaikan jatkumisen pohjoiseen ja alkeellistyyppisen kirveen kuulumisen siihen jäivät selvittämättä.

Alueen laajuuden arviointiperuste pintalöydöt

Luokitusehdotus perusteluineen II

Ehdotus suoja-alueeksi perusteluineen _____

Havaintomahdollisuudet osaksi kohtalaiset, osaksi huonot

Opas _____

Rauhoitustoimenpiteet maastossa (yhteys maanomistajaan, kiireelliset ilmoitukset jne) _____

Tarpeelliset jatkotoimenpiteet Rauhoitusilmoitus (metsähallitukselle n:o 102/70, kuitattu 23.4.1970)

Lähilöytöjä ks. 2122.10:8 karttaliite

Perimätieto (kertoja, ikä)

Huomautuksia

Selostus jätetty

Helsinki

1969

Matti Hanne

paikka

päiväys

allekirjoitus

Lisäyksiä

Hämeenkyrön mj-luettelo n:o 24, Seutukaavaliiton luettelo 1973 s.75

n:o 24, 1983 s. 12 n:o 24

ESIHISTORIALLISEN KOHTEEN TARKASTUS

Tarkastanut Matti Huurre Aika 1969

Kohde kiviraunioita 2 Kunta HÄMEENKYRÖ

Ajoitus ? Alue Kierikkala

Nimi Huuppo

Mj-rekisteri n:o _____

Mj-luokka II

Peruskartta (n:o, nimi, vuosi) 2122 10 HÄMEENKYRÖ, 1959 (uusi painos 1982)

Peruskoordinaatit: x = 6831 34, y = 459 40, z = n. 85

Yhtenäiskoordinaatit: p = 6836 84, i = 3300 16, k = n. 85

Suunta ja etäisyys kirkosta tms. kirkosta n. 5,5 km SSE

Mj:n laajuus (alueen rajakoordinaatit lisäykseen) _____

Kylä, kaupunginosa Kierikkala

Alue (kylän osa, kortteli tms.) Kierikkala

Tila, palsta, tontti tms.; RN:o; paikan lähempi nimi Huuppo 5:10

Omistaja, vuokraaja, osoite, puhelin 1969: Lauri Pylsy, 39110 SIMUNA

Aikaisemmat tiedot (verfikaatit, tarkastukset, tutkimukset, mj-luettelot, kirjallisuutta) S.Wilskman 1881: 2066+128, Hinkka 1925 II s. 37 n:o 16

Aikaisemmat löydöt (museonumerot)? KM 2066:128 putkikeihäs

Tarkastuslöydöt KM 19316 palanutta luuta ja savea

Tarkastusselostus

Inv. n:o 2122 10:13

Liitteet: peruskarttaote, muita karttoja ks. karttaliite 2122 10:8

valokuvat neg. _____, diat n:o _____

Tarkastuksen aihe inventointi

Ympäristö (rakennukset, tiet, vesistöt, hiekkakuopat ym.; karttaluonnos, mikäli muutoksia peruskartasta) Huupon talo on Kallioistenselän (60,60,5 m) länsirannalla, peltojen ympäröimällä korkealla kalliolla. Inventoinnin aikaan se oli autiona. N. 50 m talosta etelään olevalla laidunalueella on pieni kallio. Laitilansalmi on talosta n. 1,5 km pohjoiseen.

Kohteen kuvaus (maaston laatu: pelto, metsä, ranta tms.; Muoto: mäki, rinne tms. Maaperä: Kasvillisuus. Huomiot kohteesta. Aikaisemmin tutkittu osa. Koekuopat jne., Muutokset aikaisemmasta. Nykyinen kunto.) S.Wilskmanin mukaan keihöänkärki on löytynyt "från Kierikkalan hupa", siis ilmeisesti Huuposta. Hinkka on merkinnyt löytöpaikan talon luo. (Hinkan kartalla n:o 16, mutta tekstissä ei puhuta Huuposta, vaan n:on 16 kohdalla mainitaan Tättälästä saatu keihäs, kartalla n:o 17. Ks. 2122 10:22 ja 8.)

Laidunalueella olevan pienen kallion laidalla on kaksi kivikasaa.
a) Eteläisempi näistä raunioista on halkaisijaltaan n. 4 m ja järven puolella, missä kallio on jyrkkä, siinä on isoja kiviä.

Muuten se on maansekaista kivikkoa. Koekuopasta tuli syvältä tuhka-
maata ja palanutta luuta sekä hiiltä, mutta kummussa oli myös tii-
lenmuruja ym. nuorta ainesta.

b) Edellisestä n. 2 m pohjoiseen on turpeen peittämä kivikasa, jos-
sa ei ole paljon maata kivien välissä. Sen halkaisija on n. 3 m.
Koekuopasta tuli kuonaa ja palanutta savea.

Keihäänkärjen löytöpaikka on aivan epäselvä eikä sen yhteydestä
kiviraunioihin voi sanoa mitään. Rauniot ovat hyvin epämääräisiä ja
voivat liittyä asutukseen. Palaneen luun takia on kuitenkin mahdol-
lista, että ne olisivat hautoja.

Alueen laajuuden arviointiperuste _____

Luokitus ehdotus perusteluineen II

Ehdotus suoja-alueeksi perusteluineen _____

Havaintomahdollisuudet raunioissa normaalit, ympäristössä huonot

Opas _____

Rauhoitustoimenpiteet maastossa (yhteys maanomistajaan, kiireelliset ilmoitukset
jne) _____

Tarpeelliset jatkotoimenpiteet Rauhoitusilmoitus (n:o 103/70, vastaus
14.1.1970)

Lähilöytöjä ks. karttaliite 2122 10:8

Perimätieto (kertoja, ikä) Papunen s.332: Piru seisoi Huupon Sikokalliolla
la katselemassa kirkon rakentamista.

Huomautuksia Vastauksessaan rauhoitusilmoitukseen Lauri Pylsy kertoo,
että talosta n. 200-250 m itään on peltoalueella ollut kiviraunioi-
ta, joita on hävitetty 1935-40. Niistä oli löytynyt mm tuhkaa ja
savipiipun paloja.

Selostus jätetty

Selinki

1969

Kalle Tuomi

paikka

päiväys

allekirjoitus

Lisäyksiä

Hämeenkyrön mj-luettelo n:o 25, Seutukaavaliiton luettelo 1973 s.

76 n:o 25, 1983 s. 12 n:o 25

ESIHISTORIALLISEN KOHTEEN TARKASTUS

Tarkastanut Matti Huurre Aika 1969

Kohde kivik. irtolöytöjä Kunta HÄMEENKYRÖ

Ajoitus esikeraam., nuorakeraam. Alue Mustajärvenkulma

Nimi Kahila

Mj-rekisteri n:o _____

Mj-luokka III

Peruskartta (n:o, nimi, vuosi) 2122 10 HÄMEENKYRÖ, 1959 (uusi painos 1982)
Talons

Peruskoordinaatit: x = 6832 36, y = 450 23, z = n. 97,5
Talons

Yhtenäiskoordinaatit: p = 6838 32, i = 3291 02, k = 97,5-100(1982)

Suunta ja etäisyys kirkosta tms. kirkosta n. 8,5 km SW

Mj:n laajuus (alueen rajakoordinaatit lisäyksiin) _____

Kylä, kaupunginosa HERTTUALA

Alue (kylän osa, kortteli tms.) Mustajärvenkulma

Tila, palsta, tontti tms.; RN:o; paikan lähempi nimi Kahila 4:16

Omistaja, vuokraaja, osoite, puhelin 1969: Olavi Suominen, os. 39180 HERT-
TUALA

Aikaisemmat tiedot (verfikaatit, tarkastukset, tutkimukset, mj-luettelot, kirjallisuutta) S.Wilskman 1881: KM 2066:123, Hinkka 1925 II s.37 n:ot86-87

Aikaisemmat löydöt (museonumerot) KM 2066:123a kourutalilta, Kiuk.kultt.,
:123b liuskekärki, Hämeen M. 2034:3 reikäkiven teelmän puolikas,

Tarkastuslöydöt -

Tarkastusselostus

Inv. n:o 2122 10:14

Liitteet: peruskarttaote, muita karttoja ks. karttaliite 2122 10:1
 valokuvat neg. _____, diat n:o _____

Tarkastuksen aihe inventointi

Ympäristö (rakennukset, tiet, vesistöt, hiekkakuopat ym.; karttaluonnos, mikäli muutoksia peruskartasta) Kahilan talo on Mustajärven (kork. 91 m) NW-päästä n. 500 m luoteeseen, mäellä, jonka itäpuolella on pieni oja. Ympäriellä on hiesupeltoja.

Kohteen kuvaus (maaston laatu: pelto, metsä, ranta tms.; Muoto: mäki, rinne tms. Maaperä: Kasvillisuus. Huomiot kohteesta. Aikaisemmin tutkittu osa. Koekuopat jne., Muutokset aikaisemmasta. Nykyinen kunto.) 1881 oli S. Wilskman saanut Kahilasta kaksi kiviesinettä, joiden löytöpaikoista ei ole enempää tietoa. Hinkka on pistänyt karttamerkinän talon WNW-puolelle.

Vanha isäntä kertoi, että talon pihapiiristä oli aikoinaan löytynyt reikäkivi, jolla "kloppina" oli heitetty kiekkoa, joloin se oli särkynyt. Puolikas siitä oli viety Tampereen museoon ja se lienee Hämeen M. 2034:3. Viimeksi mainittu on Olavi Suomen toimittama samaten kuin Hämeen M. 2634:1, joka taas lienee

ent. Palomäen läheltä (ks. 2122 10:15).

Talossa kerrottiin vielä, että Tampereelle oli toimitettu myös punaista hiekkakiveä oleva "jauhinkivi", joka oli löytynyt talosta n. 50 m SE, ojan kaakkoispuolella olevan kuivurin luota. Paikalla oli huomattu myös hiiliä. Tätä löytöä ei Hämeen Museon luetteloista löydy.

Kahilan seudulla saattaa olla asuinpaikkakin, mutta kasvillisuus esti alueen kunnollisen tarkastuksen.

Alueen laajuuden arviointiperuste _____

Luokitusehdotus perusteluineen III. Mitään ei näkynyt.

Ehdotus suoja-alueeksi perusteluineen _____

Havaintomahdollisuudet huonot

Opas Olavi Suominen

Rauhoitustoimenpiteet maastossa (yhteys maanomistajaan, kiireelliset ilmoitukset jne) _____

Tarpeelliset jatkotoimenpiteet _____

Lähilöytöjä ks. karttaliite 2122 10:1

Perimätieto (kertoja, ikä)

Huomautuksia

Selostus jätetty

Helsinki

1996

Matti Hannu

paikka

päiväys

allekirjoitus

Lisäyksiä

ESIHISTORIALLISEN KOHTEEN TARKASTUS

Tarkastanut Matti Huurre

Aika 1969

Kohde kiivikaut. irtolöytöjä

Kunta HÄMEENKYRÖ

Ajoitus esikeraam. nuorakeraam.

Alue Mustajärvenkulma

Nimi Pälomäki

Mj-rekisteri n:o _____

Mj-luokka III

Peruskartta (n:o, nimi, vuosi) 2122 10 HÄMEENKYRÖ, 1959 (uusi painos 1982)

Peruskoordinaatit: ^{a)} x = 6832 54, y = 450 48, z = 97,5-100
_{a)}

Yhtenäiskoordinaatit: p = 6838 50, i = 3291 30, k = 97,5-100

Suunta ja etäisyys kirkosta tms. kirkosta n. 8,5 km SW

Mj:n laajuus (alueen rajakoordinaatit lisäyksiin) _____

Kylä, kaupunginosa Herttuala

Alue (kylän osa, kortteli tms.) Mustajärvenkulma

Tila, palsta, tontti tms.; RN:o; paikan lähempi nimi 1) Koivula 1:4
2) Kahila 1:28

Omistaja, vuokraaja, osoite, puhelin 1) Reijo Mustajärvi, 39780 HERTTUALA,
2) Olavi Suominen, 39780 HERTTUALA

Aikaisemmat tiedot (verfikaatit, tarkastukset, tutkimukset, mj-luettelot, kirjallisuutta) S. Wilskman 1883: KM 2192:622, Hinkka 1925 I s. 37 n:o 39,
Hämeen M. 2634:1

Aikaisemmat löydöt (museonumerot) ^{a)} Hämeen M. 2634:1 oikokirves, ? b)
KM 2192:622 liuskekärjen kpl

Tarkastuslöydöt _____

Tarkastusselostus

Inv. n:o 2122 10:15Liitteet: peruskarttaote, muita karttoja ks. karttaliite 2122 10:1

valokuvat neg. _____, diat n:o _____

Tarkastuksen aihe inventointi

Ympäristö (rakennukset, tiet, vesistöt, hiekkakuopat ym.; karttaluonnos, mikäli muutoksia peruskartasta) Koivulan talo (ent. Palomäki) on n. 700 m pohjoiseen Mustajärven puoleispuolelta, 300 m Kahilasta (2122 10:14) koilliseen, peltojen keskellä.

Kohteen kuvaus (maaston laatu: pelto, metsä, ranta tms.; Muoto: mäki, rinne tms. Maaperä: Kasvillisuus. Huomiot kohteesta. Aikaisemmin tutkittu osa. Koekuopat jne., Muutokset aikaisemmasta. Nykyinen kunto.) Kahilam vanhaisäntä kertoi, että talosta n. 50 m SE, aivan Kahilan ja Koivulan rajan kulmauksen luotta (a) oli joskus löydetty kivitaltta, joka oli toimitettu Tampereen museoon. Luultavasti se on oikokirves, Hämeen M. 2634:1, joka on merkitty Olavi Suomisen tuomaksi. Löytöalue on hiesupeltoa, jonka tarkastus jäi viljan vuoksi huonoksi.

Wilskmanin toimittaman liuskekärjen (b) on löytänyt torppari Palomäki "Sormuksen" maalta. Sormusen talo, joka on liitetty Ala-Keski-

seen, on ollut Herttualan varsinaisessa kylässä ja Hinkka on merkinnyt löydön sinne. Siellä on Ala-Keskisen maalla mahdollinen kivi-
vikautinen asuinpaikka (2122 10:6), mutta liuskekärjen yhteys siihen jää epävarmaksi. Löytöpaikka saattaa yhtä hyvin olla Palomäen luona.

Alueen laajuuden arviointiperuste _____

Luokitusehdotus perusteluineen III

Ehdotus suoja-alueeksi perusteluineen _____

Havaintomahdollisuudet huonot

Opas _____

Rauhoitustoimenpiteet maastossa (yhteys maanomistajaan, kiireelliset ilmoitukset jne) _____

Tarpeelliset jatkotoimenpiteet _____

Lähilöytöjä ks. karttaliite 2122 10:1

Perimätieto (kertoja, ikä) _____

Huomautuksia _____

Selostus jätetty

Helsinki

1996

Matti Hamunen

paikka

päiväys

allekirjoitus

Lisäyksiä

Multiple horizontal lines for additional notes.

ESIHISTORIALLISEN KOHTEEN TARKASTUS

Tarkastanut Matti Huurre

Aika 1969

Kohde kivik. irtolöytö

Kunta HÄMEENKYRÖ

Ajoitus nuorakeraaminen

Alue Mustajärvenkulma

Nimi Sarkki

Mj-rekisteri n:o _____

Mj-luokka III

Peruskartta (n:o, nimi, vuosi) 2122 10 HÄMEENKYRÖ, 1959 (uusi painos 1982)

Talon Peruskoordinaatit: x = 6832 83, y = 450 88, z = 107,585

Talon Yhtenäiskoordinaatit: p = 6838 72, i = 3291 71, k = 105-107,5

Suunta ja etäisyys kirkosta tms. kirkosta n. 7,5 km SW

Mj:n laajuus (alueen rajakoordinaatit lisäyksiin) _____

Kylä, kaupunginosa Herttuala

Alue (kylän osa, kortteli tms.) Mustajärvenkulma

Tila, palsta, tontti tms.; RN:o; paikan lähempi nimi Sarkki 3:20

Omistaja, vuokraaja, osoite, puhelin Aarne Järvinen, 39180 HERTTUALA

Aikaisemmat tiedot (verfikaatit, tarkastukset, tutkimukset, mj-luettelot, kirjallisuutta) S.Wilskman 1883: KM 2192:623, Hinkka I s. 37 n:o 88

Aikaisemmat löydöt (museonumerot) ? KM 2192:623 oikokirves

Tarkastuslöydöt _____

Tarkastusselostus

Inv. n:o 2122 10:16

Liitteet: peruskarttaote, muita karttoja ks. karttaliite 2122 10:1
 valokuvat neg. _____, diat n:o _____

Tarkastuksen aihe inventointi

Ympäristö (rakennukset, tiet, vesistöt, hiekkakuopat ym.; karttaluonnos, mikäli muutoksia peruskartasta) Sarkin talo on Mustajärvestä n. 1 km pohjoiseen. N. 300 m siitä SSE on pieni soistunut lampi.

Kohteen kuvaus (maaston laatu: pelto, metsä, ranta tms.; Muoto: mäki, rinne tms. Maaperä: Kasvillisuus. Huomiot kohteesta. Aikaisemmin tutkittu osa. Koekuopat jne., Muutokset aikaisemmasta. Nykyinen kunto.) S.Wilskmanin lähetykseen 1883 kuuluu kirves, joka on löydetty "Herttualan kylän Mikkolan torpparin sarkipellosta".

Mikkolan talo on Herttualan keskustassa Heinijärven luoteispuolella. Hinkka on merkinnyt löytöpaikan metsään, talosta n. 4 km luoteeseen, lähelle nykyistä Kyröspohjasta Kuustenlatvaan menevää tietä. (Sielä ei kuitenkaan ole Herttualan kylän maita lähelläkään, vaan alue on Kyröspohjaa, Kuotilaa ja Kalkunmäkeä.

Todennäköisemmin kirves on löytynyt Mikkolan entisen torpan, Sarkin, maalta, lähiseuduiltahan on muitakin vasarakirveskulttuurin löytöjä. Sarkin ympärillä olevat pellot ovat hiesua ja heinä ja vilja estivät kunnollisen tarkastuksen.

Alueen laajuuden arviointiperuste

Luokitusehdotus perusteluineen III

Ehdotus suoja-alueeksi perusteluineen

Havaintomahdollisuudet huonot

Opas

Rauhoitustoimenpiteet maastossa (yhteys maanomistajaan, kiireelliset ilmoitukset jne)

Tarpeelliset jatkotoimenpiteet

Lähilöytöjä ks. 2122 10:1 karttaliite

Perimätieto (kertoja, ikä) _____

Huomautuksia _____

Selostus jätetty

Helsinki

1996

Matti Hanne

paikka

päiväys

allekirjoitus

Lisäyksiä

Multiple horizontal lines for additional notes.

ESIHISTORIALLISEN KOHTEEN TARKASTUS

Tarkastanut Matti Huurre Aika 1969

Kohde kivik. irtolöytöjä ? Kunta HÄMEENKYRÖ

Ajoitus ? Alue Mustajärvenkulma

Nimi Uusimäki

Mj-rekisteri n:o _____

Mj-luokka III

Peruskartta (n:o, nimi, vuosi) 2122 10 HÄMEENKYRÖ, 1959, (uusi painos 1982)

Talon
Peruskoordinaatit: x = 6833 14, y = 451 36, z = n. 105

Yhtenäiskoordinaatit: p = 6839 03, i = 3292 20, k = n. 102,5

Suunta ja etäisyys kirkosta tms. kirkosta n. 7 km SW

Mj:n laajuus (alueen rajakoordinaatit lisäyksiin) _____

Kylä, kaupunginosa Herttuala

Alue (kylän osa, kortteli tms.) Mustajärvenkulma

Tila, palsta, tontti tms.; RN:o; paikan lähempi nimi Uusimäki 2:10

Omistaja, vuokraaja, osoite, puhelin 1969: Vilho Mustajärvi, 39180 HERTTUA-

LA

Aikaisemmat tiedot (verfikaatit, tarkastukset, tutkimukset, mj-luettelot, kirjallisuutta) _____

Aikaisemmat löydöt (museonumerot) ? kivitalttoja

Tarkastuslöydöt _____

Tarkastusselostus

Inv. n:o 2122 10:17

Liitteet: peruskarttaote, muita karttoja ks. karttaliite 2122 10:1

valokuvat neg. _____, diat n:o _____

Tarkastuksen aihe inventointi

Ympäristö (rakennukset, tiet, vesistöt, hiekkakuopat ym.; karttaluonnos, mikäli muutoksia peruskartasta) Uusimäen talo on Mustajärvestä n. 1,5 km pohjoiseen, peltojen keskellä olevalla pienellä mäellä. Koillispuolella on Kiimasuo (kork. n. 105 m).

Kohteen kuvaus (maaston laatu: pelto, metsä, ranta tms.; Muoto: mäki, rinne tms. Maaperä: Kasvillisuus. Huomiot kohteesta. Aikaisemmin tutkittu osa. Koekuopat jne., Muutokset aikaisemmasta. Nykyinen kunto.) Talon entinen isäntä Väinö Honkala kuuluu löytäneen pellostä kaksi kivitalttaa, joista toinen, mustaa kiveä ja pituudeltaan n. 10 cm, on ehkä ollut pohjalaista tyyppiä. Toinen on ollut harmaata kiveä.

Löytöpaikaksi osoitettiin hiesuisen pellon yläreuna talosta n. 150 m. NE. Maasto sopisi asuinpaikaksikin, mutta heinä esti tarkastuksen.

N:o 2. M. 21/1977

Alueen laajuuden arviointiperuste _____

Luokitusehdotus perusteluineen III

Ehdotus suoja-alueeksi perusteluineen _____

Havaintomahdollisuudet huonot

Opas _____

Rauhoitustoimenpiteet maastossa (yhteys maanomistajaan, kiireelliset ilmoitukset jne) _____

Tarpeelliset jatkotoimenpiteet _____

Lähilöytöjä ks. karttaliite 2122 10:1

Perimätieto (kertoja, ikä)

17 b)

Huomautuksia Talosta n. 500 m SE olevan Yläsen Alhojärven eteläran-
nasta (kork. 96,2 m) on löydetty Hämeenkyrön museoon viety ruuhi.
Löytöpaikan peruskoordinaatit: x = 6832 53, y = 451 95.

Selostus jätetty

Melinki

1996

Matti Harjune

paikka

päiväys

allekirjoitus

Lisäyksiä

ESIHISTORIALLISEN KOHTEEN TARKASTUS

Tarkastanut Matti Huurre

Aika 1969

Kohde kivik.irtolöytö

Kunta HÄMEENKYRÖ

Ajoitus ?

Alue (Herttuala)

Nimi Tiipiä

Mj-rekisteri n:o _____

Mj-luokka III

Peruskartta (n:o, nimi, vuosi) 2122 10 HÄMEENKYRÖ, 1959 (uusi painos 1982)
Talon

Peruskoordinaatit: x = 6830 58, y = 453 84, z = 95 - 100

Yhtenäiskoordinaatit: p = 6836 36, i = 3294 58, k = 97,5-100 (1982)

Suunta ja etäisyys kirkosta tms. kirkosta n. 7 km SSW

Mj:n laajuus (alueen rajakoordinaatit lisäyksiin) _____

Kylä, kaupunginosa Kalkunmäki

Alue (kylän osa, kortteli tms.) (Herttuala)

Tila, palsta, tontti tms.; RN:o; paikan lähempi nimi 1969 Tiipiä 12:12,
1982 Peltola 12:22

Omistaja, vuokraaja, osoite, puhelin 1969: Risto Haukipää, 39180 HERTTUA-
LA

Aikaisemmat tiedot (verfikaatit, tarkastukset, tutkimukset, mj-luettelot, kirjallisuutta) Verif. 1881 S.Wilskman: 2066:122 ; Hinkka II s. 2 n:o 94)

Aikaisemmat löydöt (museonumerot) KM 2066:122 pohjalainen kourutaltta

Tarkastuslöydöt _____

Tarkastusselostus

Inv. n:o 2122 10:18Liitteet: peruskarttaote, muita karttoja ks. karttaliite 2122 10:6

valokuvat neg. _____, diat n:o _____

Tarkastuksen aihe inventointi

Ympäristö (rakennukset, tiet, vesistöt, hiekkakuopat ym.; karttaluonnos, mikäli muutoksia peruskartasta) Tiipiän talo on Herttualan risteyksestä n. 3 km Mouhijärvelle päin, maantien itäpuolella Herttualan ja Haukijärven välillä.

Kohteen kuvaus (maaston laatu: pelto, metsä, ranta tms.; Muoto: mäki, rinne tms. Maaperä: Kasvillisuus. Huomiot kohteesta. Aikaisemmin tutkittu osa. Koekuopat jne., Muutokset aikaisemmasta. Nykyinen kunto.) Talo on peltojen välillä olevan pienen mäen lounaislaidalla.

Wilskmanin (1881) mukaan löytö on "fr. Haukipää". Hinkan mukaan se on Heinijärven kylästä ja kartalle hän on merkinnyt paikan Heinijärven länsirannalle Kirmon maille Herttualan kylään. Sieltä ei kuitenkaan tunnettu Haukipäätä, vaan arveltiin löydön olevan Tiipiästä (vrt. omistajan nimi; kartalla 1982 talon nimi on muuttunut Peltolaksi). Tiipiässäkään ei löydöstä ollut mitään tietoa.

Alueen laajuuden arviointiperuste _____

Luokitusehdotus perusteluineen III

Ehdotus suoja-alueeksi perusteluineen _____

Havaintomahdollisuudet _____

Opas _____

Rauhoitustoimenpiteet maastossa (yhteys maanomistajaan, kiireelliset ilmoitukset
jne) _____

Tarpeelliset jatkotoimenpiteet _____

Lähilöytöjä ks. karttaliite 2122 10:6

Perimätieto (kertoja, ikä)

Huomautuksia

Selostus jätetty

Helsinki

1996

Matti Hänninen

paikka

päiväys

allekirjoitus

Lisäyksiä

2122 10:19

ESIHISTORIALLISEN KOHTEEN TARKASTUS

Tarkastanut Matti Huurre Aika 1969

Kohde kivikautinen irtolöytö Kunta HÄMEENKYRÖ

Ajoitus ? Alue Herttuala

Nimi Ristimäki

Mj-rekisteri n:o _____

Mj-luokka III

Peruskartta (n:o, nimi, vuosi) 2122 10 HÄMEENKYRÖ, 1959 (uusi painos 1982)

Talon Peruskoordinaatit: x = 6832 51, y = 454 20, z = 125

Talon Yhtenäiskoordinaatit: p = 6838 28, i = 3295 01, k = 125

Suunta ja etäisyys kirkosta tms. kirkosta n. 6 km SW

Mj:n laajuus (alueen rajakoordinaatit lisäykseen) _____

Kylä, kaupunginosa Herttuala

Alue (kylän osa, kortteli tms.) Herttuala

Tila, palsta, tontti tms.; RN:o; paikan lähempi nimi Ristimäki 2:8,

1982: RNo 3:8

Omistaja, vuokraaja, osoite, puhelin Matti Järvinen, 39180 HERTTUALA

Aikaisemmat tiedot (verfikaatit, tarkastukset, tutkimukset, mj-luettelot, kirjallisuutta) _____

Aikaisemmat löydöt (museonumerot) Heinijärven kk tasataltta

Tarkastuslöydöt _____

Tarkastusselostus

Inv. n:o 2122 10:19

Liitteet: peruskarttaote, muita karttoja ks. karttaliite 2122 10:6

valokuvat neg. _____, diat n:o _____

Tarkastuksen aihe inventointi

Ympäristö (rakennukset, tiet, vesistöt, hiekkakuopat ym.; karttaluonnos, mikäli muutoksia peruskartasta) Talo on Herttualan keskustasta runsas kilometri

länteen, Ristimäen eli Pahamäen (ks. 2122 10:7) pohjoispuolella.

Talton oli Matti Järvinen löytänyt 1947 perunamaasta, mutta koska hän itse ei ollut tavattavissa, jäi tarkempi löytökohta epäsel-

väksi. Ilmeisesti se on talon kaakkoispuolella oleva pelto (kor-

keus n. 122,5). Se on itään viettävää hiesumaata, josta kohtalai-

(jatk. alla)

Kohteen kuvaus (maaston laatu: pelto, metsä, ranta tms.; Muoto: mäki, rinne tms.)

Maaperä: Kasvillisuus. Huomiot kohteesta. Aikaisemmin tutkittu osa. Koekuopat jne.,

Muutokset aikaisemmasta. Nykyinen kunto.) sista tarkastusmahdollisuuk-

sista huolimatta ei löytynyt mitään.

Alueen laajuuden arviointiperuste _____

Luokitusehdotus perusteluineen III

Ehdotus suoja-alueeksi perusteluineen _____

Havaintomahdollisuudet kohtalaiset

Opas _____

Rauhoitustoimenpiteet maastossa (yhteys maanomistajaan, kiireelliset ilmoitukset jne) _____

Tarpeelliset jatkotoimenpiteet _____

ESIHISTORIALLISEN KOHTEEN TARKASTUS

Tarkastanut Matti HuurreAika 1969Kohde kivikautainen irtolöytöKunta HÄMEENKYRÖAjoitus ?Alue HerttualaNimi Kirmo

Mj-rekisteri n:o _____

Mj-luokka IIIPeruskartta (n:o, nimi, vuosi) 2122 10 HÄMEENKYRÖ, 1959 (uusi painos 1982)Talons Peruskoordinaatit: x = 6832 30, y = 455 46, z = n. 90Talons Yhtenäiskoordinaatit: p = 6838 04, i = 3296 24, k = n. 90Suunta ja etäisyys kirkosta tms. kirkosta n. 5 km SSW

Mj:n laajuus (alueen rajakoordinaatit lisäykseen) _____

Kylä, kaupunginosa HerttualaAlue (kylän osa, kortteli tms.) HerttualaTila, palsta, tontti tms.; RN:o; paikan lähempi nimi Kirmo 4:45; 1982 4:51Omistaja, vuokraaja, osoite, puhelin Matti Kirmo, 39180 HERTTUALAAikaisemmat tiedot (verfikaatit, tarkastukset, tutkimukset, mj-luettelot, kirjallisuutta) Verif. A.O.Heikel 1880: 2047:1; 1925 Hinkka I s. 38 n:o 91;Lehtinen SMYA VI s. 107Aikaisemmat löydöt (museonumerot) KM 2047:1 pohjalainen kaksoistasatalttatalta ? (Lehtinen s.107)

Tarkastuslöydöt _____

Tarkastusselostus

Inv. n:o 2122 10:20Liitteet: peruskarttaote, muita karttoja ks. karttaliite 2122 10:6

valokuvat neg. _____, diat n:o _____

Tarkastuksen aihe inventointi

Ympäristö (rakennukset, tiet, vesistöt, hiekkakuopat ym.; karttaluonnos, mikäli muutoksia peruskartasta) Kirmon talo on Herttualan kylän keskustassa Heinijärven luoteispuolella. Talon peltoja on ollut ainakin Heinijärven (kork. 83,7 m) länsirannalla sekä talosta n. 1 km länteen olevalla peltoaukiolla, ja Mustajärvenkulmalla.

Kohteen kuvaus (maaston laatu: pelto, metsä, ranta tms.; Muoto: mäki, rinne tms. Maaperä: Kasvillisuus. Huomiot kohteesta. Aikaisemmin tutkittu osa. Koekuopat jne., Muutokset aikaisemmasta. Nykyinen kunto.) Kirmon mailta on useampiakin kiviesineitä, mutta paikallistaminen on useimpien kohdalla mahdotonta. Raksoistasatalan A.O.Heikel on ilmoittanut löytyneen Kirmon maalta. Hinkka on merkinnyt paikan talosta kilometrin verran länteen olevalle peltoaukiolle, jonka länsireunalta on Ristimäen talttalöytö (2122 10:19). Alue on hiesumaata, jonka keskellä virtaa oja pohjoiseen (korkeus 90 - 100). Samalta aukiolta on Hinkan mukaan toinenkin esine, joka kuitenkin lienee Mustajärvenkulmalta (ks. 2122 10:5).

Kasvillisuuden vuoksi peltoaluetta ei voinut tarkastaa.

Kirmon maalle, Heinijärven länsipuolen rantapelloille Hinkka (II s. 2 n:o 94) on sijoittanut myös "Haukipäästä" löydetyn taltan (ks. 2122 10:18). Nämä pellot olivat savea ja vasta kynettyjä, joten tarkastus kävi hyvin, mutta mitään ei näkynyt.

Lehtinen (SMYA VI s. 107) kertoo, että Kirmon mailta oli löytynyt kivinen "höylänteriä", jonka löytäjä oli vienyt Mönhijärvelle käytettäväksi kaskenpoltossa. - Sillä kun kaskeksi aiotun alan piirtää kolmasti ympäri, ei tuli pääse ulkopuolelle, oli Lehtinen kuullut ja tuhahtaa omana käsityksensä: - Mokoma keino.

Alueen laajuuden arviointiperuste _____

Luokitusehdotus perusteluineen III

Ehdotus suoja-alueeksi perusteluineen _____

Havaintomahdollisuudet Rantapelloilla hyvät, muuten huonot

Opas _____

Rauhoitustoimenpiteet maastossa (yhteys maanomistajaan, kiireelliset ilmoitukset jne) _____

Tarpeelliset jatkotoimenpiteet _____

265
Lähilöytöjä ks. karttaliite 2122 10:6

Perimätieto (kertoja, ikä) _____

Huomautuksia _____

Selostus jätetty

Helsinki

1996

Matti Hänninen

paikka

päiväys

allekirjoitus

Lisäyksiä

ESIHISTORIALLISEN KOHTEEN TARKASTUS

Tarkastanut Matti HuurreAika 1969Kohde kivikautinen irtolöytöKunta HÄMEENKYRÖAjoitus esikeraaminenAlue HeinijärviNimi Antila

Mj-rekisteri n:o _____

Mj-luokka IIIPeruskartta (n:o, nimi, vuosi) 2122 10:21 HÄMEENKYRÖ, 1959 (uusi painos 1982)Peruskoordinaatit: x = 6832 72, y = 455 68, z = 95Yhtenäiskoordinaatit: p = 6838 45, i = 3290 50, k = 95Suunta ja etäisyys kirkosta tms. kirkosta n. 4,5 km SSW

Mj:n laajuus (alueen rajakoordinaatit lisäyksiin) _____

Kylä, kaupunginosa HeinijärviAlue (kylän osa, kortteli tms.) HeinijärviTila, palsta, tontti tms.; RN:o; paikan lähempi nimi Antila 10:2Omistaja, vuokraaja, osoite, puhelin Antti Antila, 39180 HERTTUALA

Aikaisemmat tiedot (verfikaatit, tarkastukset, tutkimukset, mj-luettelot, kirjallisuutta) _____

Aikaisemmat löydöt (museonumerot) Heinijärvenkk. köyräsekkäisen kouru-
taltan kpl

Tarkastuslöydöt _____

Tarkastusselostus

Inv. n:o 2122 10:21

Liitteet: peruskarttaote, muita karttoja ks. 2122 10:6

valokuvat neg. _____, diat n:o _____

Tarkastuksen aihe inventointi

Ympäristö (rakennukset, tiet, vesistöt, hiekkakuopat ym.; karttaluonnos, mikäli muutoksia peruskartasta) Antilan talo on Heinijärvestä (kork. 83,8 m) n. 200 m pohjoiseen, Herttualan ja Heinijärven tienristeysten välillä.

Kohteen kuvaus (maaston laatu: pelto, metsä, ranta tms.; Muoto: mäki, rinne tms. Maaperä: Kasvillisuus. Huomiot kohteesta. Aikaisemmin tutkittu osa. Koekuopat jne., Muutokset aikaisemmasta. Nykyinen kunto.) Antti Antila oli löytänyt kourutal-
tan palan 1937 perunapellosta, joka on talosta n. 300 m luoteeseen.
Alue on savista peltoharjannetta, jonka pohjoisrinteeltä löytö
tuli. Aikaisemmin sieltä oli löytynyt taltan toinen pää, joka oli
heitetty pois. Tarkastusta haittasi kasvillisuus.

Alueen laajuuden arviointiperuste _____

Luokitusehdotus perusteluineen III

Ehdotus suoja-alueeksi perusteluineen _____

Havaintomahdollisuudet huonot

Opas _____

Rauhoitustoimenpiteet maastossa (yhteys maanomistajaan, kiireelliset ilmoitukset jne) _____

Tarpeelliset jatkotoimenpiteet _____

Lähilöytöjä ks. karttaliite 2122 10:6

Perimätieto (kertoja, ikä) Talon vanhan isännän Väinö Antilan tiedon
mukaan näillä paikoin on joskus ollut talo.

Huomautuksia

Selostus jätetty

<u>Helsinki</u>	<u>1996</u>	<u>Matti Hänninen</u>
paikka	päiväys	allekirjoitus

Lisäyksiä

ESIHISTORIAALLISEN KOHTEEN TARKASTUS

Tarkastanut Matti HuurreAika 1969Kohde rautakautinen irtolöytö;
? uhrikiviKunta HÄMEENKYRÖAjoitus viikinkiaikaAlue HeinijärviNimi Heinijärvi Tättälä

Mj-rekisteri n:o _____

Mj-luokka IIIPeruskartta (n:o, nimi, vuosi) 2122 10 HÄMEENKYRÖ, 1959 (uusi painos 1982)Talo
Peruskoordinaatit: x = 6831 88, y = 456 66, z = 100Talo
Yhtenäiskoordinaatit: p = 6837 52, i = 3297 44, k = 100Suunta ja etäisyys kirkosta tms. kirkosta n. 4,5 km S

Mj:n laajuus (alueen rajakoordinaatit lisäykseen) _____

Kylä, kaupunginosa HeinijärviAlue (kylän osa, kortteli tms.) HeinijärviTila, palsta, tontti tms.; RN:o; paikan lähempi nimi Tättälä 4:15Omistaja, vuokraaja, osoite, puhelin 1969: Heikki Norokorpi, Heinijärvi,
39100 HÄMEENKYRÖAikaisemmat tiedot (verfikaatit, tarkastukset, tutkimukset, mj-luettelot, kirjallisuutta) J.Johansson 1883: verif. 2223; Hinkka II s. 36-37 n:o 16)Aikaisemmat löydöt (museonumerot) KM 2223 rautakeihäs, E-tyyppiäTarkastuslöydöt "uhrikivi"

Tarkastusselostus

Inv. n:o 2122 10:22

Liitteet: peruskarttaote, muita karttoja ks. karttaliite 2122 10:8valokuvat neg. 38900, diat n:o _____Tarkastuksen aihe inventointi

Ympäristö (rakennukset, tiet, vesistöt, hiekkakuopat ym.; karttaluonnos, mikäli muutoksia peruskartasta) Tättälän talo on Heinijärven itärammalla olevalla mäellä, Heinijärven tienristeyksestä n. 500 m. SSW. Koko Heinijärven kylä kuuluu aikoinaan ooleen Tättälän mäellä ja siellä onkin paljon vanhoja rakennusten perustuksia.

Kohteen kuvaus (maaston laatu: pelto, metsä, ranta tms.; Muoto: mäki, rinne tms. Maaperä: Kasvillisuus. Huomiot kohteesta. Aikaisemmin tutkittu osa. Koekuopat jne., Muutokset aikaisemmasta. Nykyinen kunto.) _____

a) Keihäänkärki KM 2223.

Esineen on 1883 lahjoittanut pastori Josua Johansson ja löytötietojen mukaan se on Heinijärven kylästä Tättälän talon likeltä pellostalta. Hinkalla on tämän kohdalla sekaannusta. Tekstissä hän esittää tähän kuuluvat löytötiedot Kierikkalan Huupon köydönlyhteydessä (ks. 2122 10:13) ja hänen kartallaan oleva n:o 17, joka tekstistä puuttuu, tarkoittanee tätä keihästä. Sekön Heinijärven eteläpuolella, mutta

HAMEENKYRÖ
HEINIJÄRVI
TÄTTÄLÄ

38900



UHKIKIVI (?) TÄTTÄLÄN VAJAN
NUKALLA.

M. HUURRE 1969

koska Yli-Raukolan (2122 10:8) löytöjä tarkoittavat numerot 18 ja 19 ovat siellä varmasti väärässä paikassa, lienee myös n:o 17 virheellinen. Tosin siellä on Tättälän maita, mutta taloon on matkaa kiätömetrin verran.

Mahdollisesti keihäs onkin Yli-Raukolasta, jonka kalmisto oli löydetty 1880 mäkeen peltoa raivattaessa; löytötiedoissakaan ei esineen sanota olevan Tättälän maalta vaan Tättälän läheltä. Yli-Raukolan kalmisto on siitä n. 300 m NNE. Kuitenkin myös Tättälän mässä ja ympärillä on kalmistoksi sopivia paikkoja, joskin ne ovat suureksi osaksi perusteellisesti mylläntyneitä.

b) Uhrikivi ?

Tättälän vajan nurkalla, asuinrakennuksesta n. 60 metrin, oli in-
yhtöinnin aikaan irrallinen kivi, kooltaan n. 50 x 70 cm, joka oli löytynyt jostakin talon itäpuolelta mäkeä tasoitettaessa. Sen tasaisessa pinnassa on neljä suppilomaista hiottua kuppia, "ø 2 - 4 cm. (ks. valokuva). Muodoltaan ne poikkeavat varmojen uhrikivien kupeista.

Alueen laajuuden arviointiperuste _____

Luokitusehdotus perusteluineen III, uhrikivi II.

Ehdotus suoja-alueeksi perusteluineen _____

Havaintomahdollisuudet heikot mylläntyneisyyden ja kasvillisuuden takia.

Opas _____

Rauhoitustoimenpiteet maastossa (yhteys maanomistajaan, kiireelliset ilmoitukset jne) _____

Tarpeelliset jatkotoimenpiteet _____

ESIHISTORIALLISEN KOHTEEN TARKASTUS

Tarkastanut Matti Huurre

Aika 1969

Kohde kivikautisia irtolöytöjä

Kunta HÄMEENKYRÖ

Ajoitus esikeraaminen

Alue Töllinmäki

Nimi Heinijärven kk

Mj-rekisteri n:o _____

Mj-luokka III

Peruskartta (n:o, nimi, vuosi) 2122 10 HÄMEENKYRÖ, 1959 (uusi painos 1982)

Koulu
Peruskoordinaatit: x = 6832 28, y = 457 18, z = 105-110

Vanha koulu
Yhtenäiskoordinaatit: p = 6837 92, i = 3298 00, k = 110

Suunta ja etäisyys kirkosta tms. kirkosta n. 4,5 km S

Mj:n laajuus (alueen rajakoordinaatit lisäykseen) _____

Kylä, kaupunginosa Heinijärvi

Alue (kylän osa, kortteli tms.) Töllinmäki

Tila, palsta, tontti tms.; RN:o; paikan lähempi nimi Kansakoulu 5:2

Omistaja, vuokraaja, osoite, puhelin Hämeenkyrön kunta

Aikaisemmat tiedot (verfikaatit, tarkastukset, tutkimukset, mj-luettelot, kirjallisuutta) Verif. 12408

Aikaisemmat löydöt (museonumerot) Heinijärven kk. alkeellinen kirves, tasetalalta, KM 12408 liuskeriipus.

Tarkastuslöydöt _____

Tarkastusselostus

Inv. n:o 2122 10:23

Liitteet: peruskarttaote, muita karttojaks. karttaliite 2122 10:8

valokuvat neg. _____, diat n:o _____

Tarkastuksen aihe inventointi

Ympäristö (rakennukset, tiet, vesistöt, hiekkakuopat ym.; karttaluonnos, mikäli muutoksia peruskartasta) Heinijärven kansakoulu on laitilansalmelta Heinijärvelle tulevan tien eteläpuolella, Heinijärven risteyksestä n. 400 m itään, korkeahkon Töllinmäen eteläosassa. Vanha koulutakenuus on aivan tien varressa, inventoinnin jälkeen on mäen lounaisosaan rakennettu uusi koulu (peruskartta 1982).

Kohteen kuvaus (maaston laatu: pelto, metsä, ranta tms.; Muoto: mäki, rinne tms. Maaperä: Kasvillisuus. Huomiot kohteesta. Aikaisemmin tutkittu osa. Koekuopat jne., Muutokset aikaisemmasta. Nykyinen kunto.) 1920-luvun alussa on opettaja Einar Alho löytänyt koulun puutarhasta alkeellisen kirveen, tasaltan ja liuskeriipuksen puutarhaa raivatessaan. Ilmeisesti löydöt ovat vanhan koulurakennuksen itäpuolelta, missä puutarha nykyisin on, inventoinnin aikaan varsin villiintyneenä. Paikalle on ajettu maata muualta. Tarkastettavaksi paikka oli toivoton, mutta maaston puolesta se voisi soveltua asuinpaikaksikin. Ruusin asuinpaikka on tästä n. 400 m etelään, (2122 10:9).

Alueen laajuuden arviointiperuste _____

Luokitusehdotus perusteluineen III

Ehdotus suoja-alueeksi perusteluineen _____

Havaintomahdollisuudet olemattomat

Opas _____

Rauhoitustoimenpiteet maastossa (yhteys maanomistajaan, kiireelliset ilmoitukset jne) _____

Tarpeelliset jatkotoimenpiteet _____

Lähilöytöjä ks. karttaliite 2122 10:8 ja 2122 10:10

Perimätieto (kertoja, ikä) _____

Huomautuksia Samanlainen liuskeriipus (?) kuin täältä on Heinijärven koulun kautta saatu Laitilasta (ks. 2122 10:11).

Selostus jätetty

Heikintä

1996

Matti Hannu

paikka

päiväys

allekirjoitus

Lisäyksiä

ESIHISTORIALLISEN KOHTEEN TARKASTUS

Tarkastanut Matti Huurre

Aika 1969

Kohde kivikautinen irtolöytö

Kunta HÄMEENKYRÖ

Ajoitus ?

Alue Kierikkala

Nimi Hakala

Mj-rekisteri n:o _____

Mj-luokka III

Peruskartta (n:o, nimi, vuosi) 2122 10 HÄMEENKYRÖ, 1959, (uusi painos 1982)

Peruskoordinaatit: x = 6830 20, y = 459 28, z = 65

Yhtenäiskoordinaatit: p = 6835 76, i = 3299 98, k = n. 65

Suunta ja etäisyys kirkosta tms. kirkosta n. 6,5 km SSE

Mj:n laajuus (alueen rajakoordinaatit lisäykseen) _____

Kylä, kaupunginosa Laitila

Alue (kylän osa, kortteli tms.) Kierikkala

Tila, palsta, tontti tms.; RN:o; paikan lähempi nimi Hakala 2:11; 1982 2:66

Omistaja, vuokraaja, osoite, puhelin 1969: Ojavi Hakala, 39110 SIMUNA

Aikaisemmat tiedot (verfikaatit, tarkastukset, tutkimukset, mj-luettelot, kirjallisuutta) _____

Aikaisemmat löydöt (museonumerot) Heinijärven kk. tasataltta

Tarkastuslöydöt _____

Tarkastusselostus

Inv. n:o 2122 10:24

Liitteet: peruskarttaote, muita karttoja ks. 2122 10:8

valokuvat neg. _____, diat n:o _____

Tarkastuksen aihe inventointi

Ympäristö (rakennukset, tiet, vesistöt, hiekkakuopat ym.; karttaluonnos, mikäli muutoksia peruskartasta) Hakalan talo on Laitilan kylää, vaikka Kierikkalan alueiden keskellä. Se on Kallioistenselästä lounaaseen pistävän lahden itärannalla. Itäpuolella kohoa Harjulanvuori, jolla on kiviroskiön jäännökset (ks. 2122 10:10).

Kohteen kuvaus (maaston laatu: pelto, metsä, ranta tms.; Muoto: mäki, rinne tms. Maaperä: Kasvillisuus. Huomiot kohteesta. Aikaisemmin tutkittu osa. Koekuopat jne., Muutokset aikaisemmasta. Nykyinen kunto.) Taltan on 1910 löytänyt Eino Hakala "pellon ojasta rantatörmältä, järvestä n. 20 m". Osaavi Hakalan tietämän mukaan löytöpaikka on talosta n. 100 m SW olevalla pellolla. Alue on alavaa savipeltoa, joka inventoinnin aikaan oli heinällä.

Alueen laajuuden arviointiperuste _____

Luokitusehdotus perusteluineen III

Ehdotus suoja-alueeksi perusteluineen _____

Havaintomahdollisuudet huonot

Opas Olavi Hakala

Rauhoitustoimenpiteet maastossa (yhteys maanomistajaan, kiireelliset ilmoitukset jne) _____

Tarpeelliset jatkotoimenpiteet _____

Lähilöytöjä ks. 2122 10:8 karttaliite

Perimätieto (kertoja, ikä) _____

Huomautuksia _____

Selostus jätetty

Helsinki

1996

Marta Hänninen

paikka

päiväys

allekirjoitus

Lisäyksiä

ESIHISTORIALLISEN KOHTEEN TARKASTUS

Tarkastanut Matti Huurre

Aika 1969

Kohde epämääräisiä löytöjä

Kunta HÄMEENKYRÖ

Ajoitus ?

Alue Vanaja

Nimi Ala-Vakeri

Mj-rekisteri n:o _____

Mj-luokka III

Peruskartta (n:o, nimi, vuosi) 2122 10 HÄMEENKYRÖ, 1959 (uusi painos 1982)

Pellon Peruskoordinaatit: x = 6832 20, y = 459 15, z = n. 75

Pellon Yhtenäiskoordinaatit: p = 6837 72, i = 3299 95, k = n. 75

Suunta ja etäisyys kirkosta tms. kirkosta n. 4,8 km SSE

Mj:n laajuus (alueen rajakoordinaatit lisäyksiin) _____

Kylä, kaupunginosa Vanaja

Alue (kylän osa, kortteli tms.) Vanaja

Tila, palsta, tontti tms.; RN:o; paikan lähempi nimi Ala-Vakeri 1:44

Omistaja, vuokraaja, osoite, puhelin 1969: Kalle, Niilo ja Erkki Vuorinen,

39110 SIMUNA

Aikaisemmat tiedot (verfikaatit, tarkastukset, tutkimukset, mj-luettelot, kirjallisuutta) Hinkka II s. 21, III s. 5-7

Aikaisemmat löydöt (museonumerot) ? kaksi vörttinänkiveä, pronssiputki

Tarkastuslöydöt _____

Tarkastusselostus

Inv. n:o 2122 10:25Liitteet: peruskarttaote, muita karttoja ks. karttaliite 2122 10:8

valokuvat neg. _____, diat n:o _____

Tarkastuksen aihe inventointi

Ympäristö (rakennukset, tiet, vesistöt, hiekkakuopat ym.; karttaluonnos, mikäli muutoksia peruskartasta) Kallioistenselän länsipuolella Laitilansalmesta n. 700 m SSW.

Kohteen kuvaus (maaston laatu: pelto, metsä, ranta tms.; Muoto: mäki, rinne tms. Maaperä: Kasvillisuus. Huomiot kohteesta. Aikaisemmin tutkittu osa. Koekuopat jne., Muutokset aikaisemmasta. Nykyinen kunto.) Hänkä mainitsee, että Ala-Vakerin entisen rakennuksen paikalta on aikoinaan löytynyt peukalon mittainen uurrekoristeinen pronssiputki ja ainakin kaksi väärttinätkiveä.

Vanha talonpaikka on raivattu pelloksi, joka on Laitilansalmelta vesistön länsipuolta Kierikkalan kautta etelään kulkevan tien varressa. Tarkastusta haittasi heinä.

Alueen laajuuden arviointiperuste _____

Luokitusehdotus perusteluineen III

Ehdotus suoja-alueeksi perusteluineen _____

Havaintomahdollisuudet huonot

Opas _____

Rauhoitustoimenpiteet maastossa (yhteys maanomistajaan, kiireelliset ilmoitukset
jne) _____

Tarpeelliset jatkotoimenpiteet _____

Lähilöytöjä ks. karttaliite 2122 10:8

Perimätieto (kertoja, ikä)

Huomautuksia Esineet todennäköisesti myöhäisiä. Toista värttinäkiveä on pidetty "Vellikivenä", joka vellipadassa auttoi keiton onnistumista.

Selostus jätetty

Helinki

1996

Asa Hanne

paikka

päiväys

allekirjoitus

Lisäyksiä

ESIHISTORIALLISEN KOHTEEN TARKASTUS

Tarkastanut Matti Huurre

Aika 1969

Kohde kivikautinen irtolöytö

Kunta HÄMEENKYRÖ

Ajoitus ?

Alue Vanaja

Nimi Mäkelä

Mj-rekisteri n:o _____

Mj-luokka III

Peruskartta (n:o, nimi, vuosi) 2122 10 HÄMEENKYRÖ, 1959 (uusi painos 1982)

Talon

Peruskoordinaatit: x = 6832 32, y = 458 80, z = n. 75

Yhtenäiskoordinaatit: p = 6837 88, i = 3299 62, k = n. 75

Suunta ja etäisyys kirkosta tms. kirkosta n. 4,5 km SSE

Mj:n laajuus (alueen rajakoordinaatit lisäyksiin) _____

Kylä, kaupunginosa Vanaja

Alue (kylän osa, kortteli tms.) Vanaja

Tila, palsta, tontti tms.; RN:o; paikan lähempi nimi Mäkelä 3:3

Omistaja, vuokraaja, osoite, puhelin Aune Vuorinen, 39110 SIMUNA

Aikaisemmat tiedot (verfikaatit, tarkastukset, tutkimukset, mj-luettelot, kirjallisuutta) KM 2056:68 verif.; Hinkka II s. 19

Aikaisemmat löydöt (museonumerot) KM 19821 kourutaltta (dep. Hämeenkyrön museoon), ? reikäkivi, "vitjat", ? KM 2056:68 kirves

Tarkastuslöydöt _____

Tarkastusselostus

Inv. n:o 2122 10:26

Liitteet: peruskarttaote, muita karttoja ks. karttaliite 2122 10:8

valokuvat neg. _____, diat n:o _____

Tarkastuksen aihe inventointi

Ympäristö (rakennukset, tiet, vesistöt, hiekkakuopat ym.; karttaluonnos, mikäli muutoksia peruskartasta) Mäkelän talo on Laitilansalmen sillasta n. 800 m SW, korkean metsäisen Pöllömäen pohjoispuolella.

Kohteen kuvaus (maaston laatu: pelto, metsä, ranta tms.; Muoto: mäki, rinne tms. Maaperä: Kasvillisuus. Huomiot kohteesta. Aikaisemmin tutkittu osa. Koekuopat jne., Muutokset aikaisemmasta. Nykyinen kunto.) Inventoidessa kuulin Laitilan isännältä Matti Tuomistolta, että Mäkelän talon maalta olisi joskus löydetty kivitaltta, reikäkivi ja vitjat. Kourutalalta oli talossa tallella, muita ei ainakaan nyt löytynyt.

Taltan on Viljo Vuorinen (+) löytänyt jostain pellostaan. Ympärillä olevat pellot ovat savisia, kasvillisuus esti tarkastuksen.

Kirveen KM 2056:68 on S. Wilskman tuonut 1881 Hämeenkyrön Mäkelästä. Mäkelä -nimisiä taloja on Hämeenkyrössä useita, vanajan lisäksi ainakin Kuotila Kaipiossa (ks. 2122 07:12), mistä Wilskman on saanut kirveitä 1881 muitakin) sekä Kyröspohjassa (peruskaartit x = 6835 ??, y = 455 ??). Hinkka ei ole ottanut kantaa, mistä Mäkelästä tämä esine on.

Alueen laajuuden arviointiperuste _____

Luokitusehdotus perusteluineen III

Ehdotus suoja-alueeksi perusteluineen _____

Havaintomahdollisuudet huonot

Opas _____

Rauhoitustoimenpiteet maastossa (yhteys maanomistajaan, kiireelliset ilmoitukset jne) _____

Tarpeelliset jatkotoimenpiteet _____

2122 10:27

ESIHISTORIALLISEN KOHTEEN TARKASTUS

Tarkastanut Matti HuurreAika 1969Kohde kivikautinen irtolöytöKunta HÄMEENKYRÖAjoitus esikeraaminenAlue PahaojaNimi Seppälä

Mj-rekisteri n:o _____

Mj-luokka IIIPeruskartta (n:o, nimi, vuosi) 2122 10 HÄMEENKYRÖ, 1959 (uusi painos 1982)Peruskoordinaatit: x = 6836 94, y = 454 16, z = 95Yhtenäiskoordinaatit: p = 6842 72, i = 3295 21, k = 92,5-95(1982)Suunta ja etäisyys kirkosta tms. kirkosta 3 km W

Mj:n laajuus (alueen rajakoordinaatit lisäykseen) _____

Kylä, kaupunginosa KuotilaAlue (kylän osa, kortteli tms.) PahaojaTila, palsta, tontti tms.; RN:o; paikan lähempi nimi Seppälä (1,2):4Omistaja, vuokraaja, osoite, puhelin 1969 Väinö Nieminen, Pahaoja39100 HÄMEENKYRÖ

Aikaisemmat tiedot (verfikaatit, tarkastukset, tutkimukset, mj-luettelot, kirjallisuutta) _____

Aikaisemmat löydöt (museonumerot) Hämeenkyrön M. alkeellinen kirves

Tarkastuslöydöt _____

Tarkastusselostus

Inv. n:o 2122 10:27Liitteet: peruskarttaote, muita karttoja 2122 10: 27

valokuvat neg. _____, diat n:o _____

Tarkastuksen aihe inventointi

Ympäristö (rakennukset, tiet, vesistöt, hiekkakuopat ym.; karttaluonnos, mikäli muutoksia peruskartasta) Pahaojan kautta Vesajärvelle vievän tien eteläpuolella.

Kohteen kuvaus (maaston laatu: pelto, metsä, ranta tms.; Muoto: mäki, rinne tms. Maaperä: Kasvillisuus. Huomiot kohteesta. Aikaisemmin tutkittu osa. Koekuopat jne., Muutokset aikaisemmasta. Nykyinen kunto.) Kirveen on Väinö Nieminen löytänyt 1958 pellostaan, joka on talosta n. 160 m länteen. Paikka on loivasti kaakkoon viettävää hiesurinnettä. Inventoinnin aikaan se oli kesantona.

Alueen laajuuden arviointiperuste _____

Luokitusehdotus perusteluineen III

Ehdotus suoja-alueeksi perusteluineen _____

Havaintomahdollisuudet heikohkot

Opas Väinö Nieminen

Rauhoitustoimenpiteet maastossa (yhteys maanomistajaan, kiireelliset ilmoitukset jne) _____

Tarpeelliset jatkotoimenpiteet _____

ESIHISTORIALLISEN KOHTEEN TARKASTUS

Tarkastanut Matti Huurre

Aika 1969

Kohde kivikautinen (?) irtolöytö

Kunta HÄMEENKYRÖ

Ajoitus ?

Alue Kirkonkylä

Nimi Raipala

Mj-rekisteri n:o _____

Mj-luokka III

Peruskartta (n:o, nimi, vuosi) 2122 10:HÄMEENKYRÖ, 1959 (uusi painos 1982)
Talon

Peruskoordinaatit: x = 6837 03, y = 456 80, z = 70 - 75

Talon
Yhtenäiskoordinaatit: p = 6842 68, i = 3297 76, k = 70-72,5(1982)

Suunta ja etäisyys kirkosta tms. Kirkosta n. 700 m länteen

Mj:n laajuus (alueen rajakoordinaatit lisäykseen) _____

Kylä, kaupunginosa Tuokkola

Alue (kylän osa, kortteli tms.) (Kirkonkylä)

Tila, palsta, tontti tms.; RN:o; paikan lähempi nimi Raipala 3:12; 1982:
3:44

Omistaja, vuokraaja, osoite, puhelin Pentti Raipala, 39100 HÄMEENKYRÖ

Aikaisemmat tiedot (verfikaatit, tarkastukset, tutkimukset, mj-luettelot, kirjallisuutta) S.Wilskman 1883, verif. 2192:638, Hönkka 1925 I s. 25 n:o

49

Aikaisemmat löydöt (museonumerot) KM 2192:638 reikäkivi

Tarkastuslöydöt _____

Tarkastusselostus

Inv. n:o 2122 10:28Liitteet: peruskarttaote, muita karttoja 2122 10:28

valokuvat neg. _____, diat n:o _____

Tarkastuksen aihe inventointi

Ympäristö (rakennukset, tiet, vesistöt, hiekkakuopat ym.; karttaluonnos, mikäli muutoksia peruskartasta) Raipalan talo on Hämeenkyrön kirkolta länteen tulevan tien ja vanhan Kyröskoskelta vesistön länsipuolta kulkevan tien risteyksessä, Kirkkojärvestä (kork. 60,6 m) n. 500 m pohjoiseen.

Kohteen kuvaus (maaston laatu: pelto, metsä, ranta tms.; Muoto: mäki, rinne tms. Maaperä: Kasvillisuus. Huomiot kohteesta. Aikaisemmin tutkittu osa. Koekuopat jne., Muutokset aikaisemmasta. Nykyinen kunto.) Wilskmanin mukaan esine on "Raippalan kirkkoväertiltä pellosta löytty". Nähtävästi se on jostain Raipalan pellosta. Talon lähellä pellot ovat etupäässä hiesua. Kasvillisuus esti niiden tarkastuksen.

Alueen laajuuden arviointiperuste _____

Luokitusehdotus perusteluineen III

Ehdotus suoja-alueeksi perusteluineen _____

Havaintomahdollisuudet huonot

Opas _____

Rauhoitustoimenpiteet maastossa (yhteys maanomistajaan, kiireelliset ilmoitukset jne) _____

Tarpeelliset jatkotoimenpiteet _____

ESIHISTORIALLISEN KOHTEEN TARKASTUS

Tarkastanut Matti HuurreAika 1969Kohde rautakautinen irtolöytöKunta HÄMEENKYRÖAjoitus viikinkiaikaAlue KirkonkyläNimi Pappila

Mj-rekisteri n:o _____

Mj-luokka IIIPeruskartta (n:o, nimi, vuosi) 2122 10 HÄMEENKYRÖ, 1959 (uusi painos 1982)Talo
Peruskoordinaatit: x = 6836 55, y = 457 52, z = 70-75
TalonYhtenäiskoordinaatit: p = 6842 15, i = 3298 50, k = n. 72,5 (1982)Suunta ja etäisyys kirkosta tms. kirkosta 200 m SSE

Mj:n laajuus (alueen rajakoordinaatit lisäykseen) _____

Kylä, kaupunginosa PappilaAlue (kylän osa, kortteli tms.) KirkonkyläTila, palsta, tontti tms.; RN:o; paikan lähempi nimi Pappila 1:16Omistaja, vuokraaja, osoite, puhelin Hämeenkyrön seurakunta, 39100HÄMEENKYRÖAikaisemmat tiedot (verfikaatit, tarkastukset, tutkimukset, mj-luettelot, kirjallisuutta) 1892 J.Stolpe verif. 2881:1; Hinkka 1925 III s. 13 n:o 23Aikaisemmat löydöt (museonumerot) KM 2881:1 bysanttilaisen hopearahan jäljitelmä (976-1025 jKr.)

Tarkastuslöydöt _____

Tarkastusselostus

Inv. n:o 2122 10:29

Liitteet: peruskarttaote, muita karttoja ks. Karttaliite 2122 10:28

valokuvat neg. _____, diat n:o _____

Tarkastuksen aihe inventointi

Ympäristö (rakennukset, tiet, vesistöt, hiekkakuopat ym.; karttaluonnos, mikäli muutoksia peruskartasta) Pappila sijaitsee aivan kirkonkylän keskustassa, n. 150 m Kirkkojärveen laskevan Pappilanjoen suusta NW. Sillä on ollut pieni peltoalue sen ja hautausmaan välillä, sekä suurempi rakennusten pohjoispuolella kirkosta itään. Viimeksi mainittu alue on inventoinnin jälkeen lähes kokonaan rakennettu (peruskartta 1982)

Kohteen kuvaus (maaston laatu: pelto, metsä, ranta tms.; Muoto: mäki, rinne tms. Maaperä: Kasvillisuus. Huomiot kohteesta. Aikaisemmin tutkittu osa. Koekuopat jne., Muutokset aikaisemmasta. Nykyinen kunto.) Raha on löydetty 1892 Pappilan peltoa kynnetäessä ja museoon sen on toimittanut rehtori J. Stolpe. Löytöpaikasta ei ole tarkempia tietoja. Hinkka on sijoittanut sen em. pappilan pohjoispuoliselle pellolle. Inventoitaessa alue oli jokseenkin kivetöntä peltoa, jonka tarkastamisen kasvillisuus teki lähes mahdottomaksi.

Alueen laajuuden arviointiperuste _____

Luokitusehdotus perusteluineen III

Ehdotus suoja-alueeksi perusteluineen _____

Havaintomahdollisuudet heikot

Opas _____

Rauhoitustoimenpiteet maastossa (yhteys maanomistajaan, kiireelliset ilmoitukset jne) _____

Tarpeelliset jatkotoimenpiteet _____

Lähilöytöjä ks. karttaliite 2122 10:28

Perimätieto (kertoja, ikä) _____

Huomautuksia Kirkko on mädellä, jonka korkein kohta siitä länteen on
nimeltään Kurjenmäki. Maastoltaan alue sopisi kalmistoksikin,
mutta se on perusteellisesti raivattu ja myllätty. (Ks. Papunen s.330)

Selostus jätetty

Helinki

1996

M. Hanne

paikka

päiväys

allekirjoitus

Lisäyksiä

SARVAS P., Bysanttilaiset rahat sekä niiden jäljitelmät Suomen

900- ja 1000-lukujen löydöissä. - SMYA 75. 1973

PAPUNEN P. Hämeenkyrön keskiaika ja 1500-luku. Hämeenkyrön histo-
ria I s. 330. 1983

ESIHISTORIALLISEN KOHTEEN TARKASTUS

Tarkastanut Matti Huurre

Aika 1969

Kohde rautakautinen irtolöytö

Kunta HÄMEENKYRÖ

Ajoitus 0 - 800 jKr.

Alue Uskela

Nimi Salonen

Mj-rekisteri n:o _____

Mj-luokka III

Peruskartta (n:o, nimi, vuosi) 2122 10 HÄMEENKYRÖ, 1959 (uusi painos 1982)

Peruskoordinaatit: x = Talon 6836 62, y = 458 25, z = n. 70

Yhtenäiskoordinaatit: p = Talon 6842 20, i = 3299 26, k = n. 75 (1982)

Suunta ja etäisyys kirkosta tms. kirkosta n. 850 m itään

Mj:n laajuus (alueen rajakoordinaatit lisäykseen) _____

Kylä, kaupunginosa Uskela

Alue (kylän osa, kortteli tms.) Uskela

Tila, palsta, tontti tms.; RN:o; paikan lähempi nimi Salonen 5:59; 1982
5:87 ym

Omistaja, vuokraaja, osoite, puhelin 1969: Hämeenkyrön kunta, 39100 HÄ-
MEENKYRÖ

Aikaisemmat tiedot (verfikaatit, tarkastukset, tutkimukset, mj-luettelot, kirjallisuutta) 1882 S. Wilskman, verif. 2147:480, 1925 Hinkka III s. 6
n:o 22

Aikaisemmat löydöt (museonumerot) KM 2147:480 soikea tuluskivi

Tarkastuslöydöt _____

Liitteet: peruskarttaote, muita karttoja 2122 10:28

valokuvat neg. _____, diat n:o _____

Tarkastuksen aihe inventointi

Ympäristö (rakennukset, tiet, vesistöt, hiekkakuopat ym.; karttaluonnos, mikäli muutoksia peruskartasta) Salosen talo sijaitsee Pappilanjoen itäpuolella vanhan Tampereen tien ja Viljakkalan tien risteyksessä

Kohteen kuvaus (maaston laatu: pelto, metsä, ranta tms.; Muoto: mäki, rinne tms. Maaperä: Kasvillisuus. Huomiot kohteesta. Aikaisemmin tutkittu osa. Koekuopat jne., Muutokset aikaisemmasta. Nykyinen kunto.) Wilskman sanoo tuluskiven löytyneen Salosen pellosta Uskelan kylästä ja se on saatu nahkuri Silanderilta.

Hinkka on kartallaan sijoittanut löytöpaikan talosta n. 350 m ENE, Kirkkojärveen laskevan ojan vaiheille. Siellä ei kuitenkaan ole tiettävästi ollut Salosen maita.

Alueen laajuuden arviointiperuste _____

Luokitusehdotus perusteluineen III

Ehdotus suoja-alueeksi perusteluineen _____

Havaintomahdollisuudet paikallistaminen mahdotonta

Opas _____

Rauhoitustoimenpiteet maastossa (yhteys maanomistajaan, kiireelliset ilmoitukset
jne) _____

Tarpeelliset jatkotoimenpiteet _____

Lähilöytöjä ks. karttaliite 2122 10:28

Perimätieto (kertoja, ikä)

Huomautuksia

Selostus jätetty

Helsinki

1996

R. H. Hamme

paikka

päiväys

allekirjoitus

Lisäyksiä

ESIHISTORIALLISEN KOHTEEN TARKASTUS

Tarkastanut Matti Huurre

Aika 1969

Kohde kivikautinen irtolöytö

Kunta HÄMEENKYRÖ

Ajoitus kivikauden loppu ?

Alue Uskela

Nimi Kujanpää

Mj-rekisteri n:o _____

Mj-luokka III

Peruskartta (n:o, nimi, vuosi) 2122 10 HÄMEENKYRÖ, 1959 (uusi painos 1982)

Talon Peruskoordinaatit: x = 6836 68, y = 459 02, z = 70 - 75

Talon Yhtenäiskoordinaatit: p = 6842 25, i = 3300 02, k = 72,5-75 (1982)

Suunta ja etäisyys kirkosta tms. kirkosta n. 1,6 km itään

Mj:n laajuus (alueen rajakoordinaatit lisäyksiin) _____

Kylä, kaupunginosa Uskela

Alue (kylän osa, kortteli tms.) Uskela

Tila, palsta, tontti tms.; RN:o; paikan lähempi nimi Kujanpää 6:1

Omistaja, vuokraaja, osoite, puhelin 1969: Liisa Kujanpää, 39100 HÄMEEN-KYRÖ

Aikaisemmat tiedot (verfikaatit, tarkastukset, tutkimukset, mj-luettelot, kirjallisuutta) 1981 S. Wilskman verif. 2065:88; 1925 Hinkka I s. 24 n:o 45

Aikaisemmat löydöt (museonumerot) KM 2065:88 itäkarjalainen kourutaltilta

Tarkastuslöydöt _____

Tarkastusselostus

Inv. n:o 2122 10:31

Liitteet: peruskarttaote, muita karttoja ks. karttaliite 2122 10:28

valokuvat neg. _____, diat n:o _____

Tarkastuksen aihe inventointi

Ympäristö (rakennukset, tiet, vesistöt, hiekkakuopat ym.; karttaluonnos, mikäli muutoksia peruskartasta) Kujanpään talo on vanhan Tampereen tien ja siitä Timiin erkanevan tien risteyksessä

Kohteen kuvaus (maaston laatu: pelto, metsä, ranta tms.; Muoto: mäki, rinne tms. Maaperä: Kasvillisuus. Huomiot kohteesta. Aikaisemmin tutkittu osa. Koekuopat jne., Muutokset aikaisemmasta. Nykyinen kunto.) Wilskman on saanut taltan Uskelan kylän Kujanpäästä. Hinkka on sijoittanut löytöpaikan talon luo, mutta varmaa ei ole, että esine on nimenomaan Kujanpään maalta.

Alueen laajuuden arviointiperuste _____

Luokitusehdotus perusteluineen III

Ehdotus suoja-alueeksi perusteluineen _____

Havaintomahdollisuudet Kujanpään ympäristössä heikot

Opas _____

Rauhoitustoimenpiteet maastossa (yhteys maanomistajaan, kiireelliset ilmoitukset
jne) _____

Tarpeelliset jatkotoimenpiteet _____

Lähilöytöjä ks. karttaliite 2122 10:28

Perimätieto (kertoja, ikä)

Huomautuksia

Selostus jätetty

Helsinki

1996

Matti Heikkonen

paikka

päiväys

allekirjoitus

Lisäyksiä

ESIHISTORIAALLISEN KOHTEEN TARKASTUS

Tarkastanut Matti HuurreAika 1969Kohde kivikautisia irtolöytöjäKunta HÄMEENKYRÖAjoitus ?Alue MyllymäkiNimi Eljaala

Mj-rekisteri n:o _____

Mj-luokka IIIPeruskartta (n:o, nimi, vuosi) 2122 10 HÄMEENKYRÖ, 1959 (uusi painos 1982)Talons Peruskoordinaatit: x = 6836 28, y = 459 60, z = n. 90Talons Yhtenäiskoordinaatit: p = 6842 80, i = 3300 60, k = n. 90Suunta ja etäisyys kirkosta tms. kirkosta 2,2 km ESE

Mj:n laajuus (alueen rajakoordinaatit lisäykseen) _____

Kylä, kaupunginosa MyllymäkiAlue (kylän osa, kortteli tms.) MyllymäkiTila, palsta, tontti tms.; RN:o; paikan lähempi nimi Eljaala 1:1Omistaja, vuokraaja, osoite, puhelin Paitulan perikunta, Elvi EljaalaAikaisemmat tiedot (verfikaatit, tarkastukset, tutkimukset, mj-luettelot, kirjallisuutta) S. Wilskman 1880 verif. 2040:39, 1881 verif. 2065:91 ja 2066:116; 1925 Hinkka I s. 21 n:ot 38-40Aikaisemmat löydöt (museonumerot) KM 2040:39 pohjalainen kirves, 2065:91 hioin, 2066:116 tasataltta

Tarkastuslöydöt _____

Liitteet: peruskarttaote, muita karttoja ks. karttaliite 2122 10:28

valokuvat neg. _____, diat n:o _____

Tarkastuksen aihe inventointi

Ympäristö (rakennukset, tiet, vesistöt, hiekkakuopat ym.; karttaluonnos, mikäli muutoksia peruskartasta) Eljaalan talo on Kirkkojärven Kalalahteen laskevan Korsunojan mutkassa, korkealla N-S -suuntaisella harjanteella.

Kohteen kuvaus (maaston laatu: pelto, metsä, ranta tms.; Muoto: mäki, rinne tms. Maaperä: Kasvillisuus. Huomiot kohteesta. Aikaisemmin tutkittu osa. Koekuopat jne., Muutokset aikaisemmasta. Nykyinen kunto.) S. Wilskmanin oikeinkirjoituksen

mukaan kirves on "Helja hemman af Myllymäki by", hioin "under Heljalijalta i Myllymäki by" ja taltta "fr. Eljala i Tavastkyrö".

Raksi ensimmäistä nimeä tuo mieleen Lemmakkalan Heljon, josta on kivi- ja rautakautisia löytöjä (ks. 2124 01:11). Koska kylä kuitenkin on Myllymäki, tarkoittavat paikat epäilemättä Eljaalaa, kuten Hinkkakin on tulkinut.

Eljaalan talon ympärillä on hiekkaisia rinnepeltoja (alaraja 80-85 m) ja asuinpaikkakin on siellä mahdollinen. Kasvillisuus Hait-

tasi tarkastusta.

Hinkka on sijoittanut löytöpaikan Korsunojan eteläpuolella olevalle pienellä peltoalueella, vanhalta Tampereen tieltä Eljaalaan tulevan tien varteen, Eljaalasta n. 300 m SW, maantiestä n. 50 m (kork. n. 65 m). Tarkastusmahdollisuudet olivat siinä huonot.

Alueen laajuuden arviointiperuste

Luokitusehdotus perusteluineen III

Ehdotus suoja-alueeksi perusteluineen

Havaintomahdollisuudet huonot

Opas

Rauhoitustoimenpiteet maastossa (yhteys maanomistajaan, kiireelliset ilmoitukset jne)

Tarpeelliset jatkotoimenpiteet

ESIHISTORIALLISEN KOHTEEN TARKASTUS

Tarkastanut Matti HuurreAika 1969Kohde kivikautinen irtolöytöKunta HÄMEENKYRÖAjoitus ?Alue KierikkalaNimi Lähteenmäki

Mj-rekisteri n:o _____

Mj-luokka IIIPeruskartta (n:o, nimi, vuosi) ? 2122 10 HÄMEENKYRÖPeruskoordinaatit: x = ?, y = ?, z = ?Yhtenäiskoordinaatit: p = ?, i = ?, k = ?Suunta ja etäisyys kirkosta tms. ?

Mj:n laajuus (alueen rajakoordinaatit lisäykseen) _____

Kylä, kaupunginosa KierikkalaAlue (kylän osa, kortteli tms.) ?Tila, palsta, tontti tms.; RN:o; paikan lähempi nimi ?Omistaja, vuokraaja, osoite, puhelin ?Aikaisemmat tiedot (verfikaatit, tarkastukset, tutkimukset, mj-luettelot, kirjallisuutta) Luettelo: Hämeen M. 1175:18Aikaisemmat löydöt (museonumerot) Hämeen M. 1175:18 kourutaltoa

Tarkastuslöydöt _____

Tarkastusselostus

Inv. n:o 2122 10:33

Liitteet: peruskarttaote, muita karttoja ks. karttaliite 2122 10:8 (ei merkitty)
 valokuvat neg. _____, diat n:o _____

Tarkastuksen aihe inventointi

Ympäristö (rakennukset, tiet, vesistöt, hiekkakuopat ym.; karttaluonnos, mikäli muutoksia peruskartasta) _____

Kohteen kuvaus (maaston laatu: pelto, metsä, ranta tms.; Muoto: mäki, rinne tms.
 Maaperä: Kasvillisuus. Huomiot kohteesta. Aikaisemmin tutkittu osa. Koekuopat jne.,
 Muutokset aikaisemmasta. Nykyinen kunto.) Hämeen Museon luettelon mukaan
esineen on löytänyt palstatilallinen Väinö Lähteenmäki 1918 Kie-
rikkalasta viljelysmaan päältä omasta maastaan.

Kierikkalan kylä on Kallioistenselän länsipuolella Laitilansalmesta
etelään. Sen maita on myös karttalehtien 2121 12 HÄIJÄÄ ja 2123 03
MAHNALA alueilla. Väinö Lähteenmäen tilan sijaintia ei inventoi-
taessa saatu selville.

Alueen laajuuden arviointiperuste _____

Luokitusehdotus perusteluineen III. Paikka täysin epäselvä.

Ehdotus suoja-alueeksi perusteluineen _____

Havaintomahdollisuudet _____

Opas _____

Rauhoitustoimenpiteet maastossa (yhteys maanomistajaan, kiireelliset ilmoitukset
jne) _____

Tarpeelliset jatkotoimenpiteet _____

ESIHISTORIALLISEN KOHTEEN TARKASTUS

Tarkastanut Matti Huurre

Aika 1969

Kohde kivikautinen irtolöytö

Kunta HÄMEENKYRÖ

Ajoitus ?

Alue Kierikkala

Nimi Päärynämäki ?

Mj-rekisteri n:o _____

Mj-luokka III

Peruskartta (n:o, nimi, vuosi) 2122 10 HÄMEENKYRÖ, 1959 (uusi painos 1982)

Peruskoordinaatit: x = ? 6831 ???, y = 2 458 ??, z = ? 90-100

Yhtenäiskoordinaatit: p = ? 6836 ??, i = ? 3299 ??, k = ? 90-100

Suunta ja etäisyys kirkosta tms. kirkosta n. 5,5 km SSE

Mj:n laajuus (alueen rajakoordinaatit lisäyksiin) _____

Kylä, kaupunginosa Kierikkala

Alue (kylän osa, kortteli tms.) Kierikkala

Tila, palsta, tontti tms.; RN:o; paikan lähempi nimi ? Mäkelä 5:10,
Päärynämäki

Omistaja, vuokraaja, osoite, puhelin _____

Aikaisemmat tiedot (verfikaatit, tarkastukset, tutkimukset, mj-luettelot, kirjallisuutta) 1925 Hinkka II s. 3 n:o 98

Aikaisemmat löydöt (museonumerot) Heinijärven kk. kirves

Tarkastuslöydöt _____

Tarkastusselostus

Inv. n:o 2122 10:34Liitteet: peruskarttaote, muita karttoja ks. karttaliite 2122 10:8

valokuvat neg. _____, diat n:o _____

Tarkastuksen aihe inventointi

Ympäristö (rakennukset, tiet, vesistöt, hiekkakuopat ym.; karttaluonnos, mikäli muutoksia peruskartasta) _____

Kohteen kuvaus (maaston laatu: pelto, metsä, ranta tms.; Muoto: mäki, rinne tms.
Maaperä: Kasvillisuus. Huomiot kohteesta. Aikaisemmin tutkittu osa. Koekuopat jne.,
Muutokset aikaisemmasta. Nykyinen kunto.) Kirveen sanotaan löytyneen Kie-
rikkalasta 1915 ja koululle sen on tuonut joku oppilaista.

Hinkka on sijoittanut löytöpaikan varsinaisen Kierikkalan kylän
länsipuolella olevan Päärynämän juurella olevan peltoalueen ylä-
reunaan, män lounaispuolelle; paikallistamisperuste ei selviä.
Alue on etelään ja lounaaseen, Myllyjojan päin viettävää peltoa;
ojan varressa on F.E.Sillanpään syntymäkotona Myllykolu. Kasvilli-
suus esti tarkastuksen.

Alueen laajuuden arviointiperuste _____

Luokitusehdotus perusteluineen III

Ehdotus suoja-alueeksi perusteluineen _____

Havaintomahdollisuudet Hinkan osoittamalla paikalla huonot.

Opas _____

Rauhoitustoimenpiteet maastossa (yhteys maanomistajaan, kiireelliset ilmoitukset jne) _____

Tarpeelliset jatkotoimenpiteet _____

ESIHISTORIALLISEN KOHTEEN TARKASTUS

Tarkastanut Matti HuurreAika 1969Kohde kivikautinen irtolöytöKunta HÄMEENKYRÖAjoitus VASARAKIRVESAIKAAlue HeinijärviNimi Yli-Raukola ?

Mj-rekisteri n:o _____

Mj-luokka IIIPeruskartta (n:o, nimi, vuosi) 2122 10 HÄMEENKYRÖ, 1959 (uusi painos 1982)Peruskoordinaatit: x = ?, y = ?, z = ?Yhtenäiskoordinaatit: p = ?, i = ?, k = ?Suunta ja etäisyys kirkosta tms. Yli-Raukola kirkosta n. 4,5 km S

Mj:n laajuus (alueen rajakoordinaatit lisäykseen) _____

Kylä, kaupunginosa HeinijärviAlue (kylän osa, kortteli tms.) HeinijärviTila, palsta, tontti tms.; RN:o; paikan lähempi nimi ? Raukola

Omistaja, vuokraaja, osoite, puhelin _____

Aikaisemmat tiedot (verfikaatit, tarkastukset, tutkimukset, mj-luettelot, kirjallisuutta) Verif. A.O.Heikel 1880; Hinkka 1925 II s. 1 n:o 92Aikaisemmat löydöt (museonumerot) KM 2047:2 vasarakirves

Tarkastuslöydöt _____

Tarkastusselostus

Inv. n:o 2122 10:35Liitteet: peruskarttaote, muita karttoja ks. karttaliite 2122 10:8

valokuvat neg. _____, diat n:o _____

Tarkastuksen aihe inventointi

Ympäristö (rakennukset, tiet, vesistöt, hiekkakuopat ym.; karttaluonnos, mikäli muutoksia peruskartasta) ks. alla

Kohteen kuvaus (maaston laatu: pelto, metsä, ranta tms.; Muoto: mäki, rinne tms.
Maaperä: Kasvillisuus. Huomiot kohteesta. Aikaisemmin tutkittu osa. Koekuopat jne.,
Muutokset aikaisemmasta. Nykyinen kunto.) Esineen sanotaan löytyneen
2,5 kyynärän syvyydestä hiekkakuopasta Yli-Raukkolan maalta
Heinäveden kylästä.

Heinävesi tarkoittaa Heinijärveä. Yli-Raukkolan luona on rautakau-
tin kalmisto (2122 10:8), mutta siellä ei näy hiekkanoottoon sopi-
vaa aluetta. Hinkka on sijoittanut löytöpaikan Heinijärven etelä-
puolelle entisestä Vähäjärvestä luoteeseen. Siellä maasto on kum-
puilevaa peltoa, maaperä on hiekkaa, joten siellä on voinut olla

hiekkakuoppiakin, mutta se kuuluu Tättölän maihin. Hinkan kart-
tamerkinnt näyttävät täällä epämääräisiltä (vrt. 2122 07:7,
2122 10:8, 18, 36), joten niihin ei kannata luottaa paikallista-
misessa.

Alueen laajuuden arviointiperuste _____

Luokitusehdotus perusteluineen III

Ehdotus suoja-alueeksi perusteluineen _____

Havaintomahdollisuudet _____

Opas _____

Rauhoitustoimenpiteet maastossa (yhteys maanomistajaan, kiireelliset ilmoitukset
jne) _____

Tarpeelliset jatkotoimenpiteet _____

Lähilöytöjä ks. karttaliite 2122 10:8

Perimätieto (kertoja, ikä)

Huomautuksia

Selostus jätetty

Helsinki

1996

Matti Heikkonen

paikka

päiväys

allekirjoitus

Lisäyksiä

ESIHISTORIALLISEN KOHTEEN TARKASTUS

Tarkastanut Matti HuurreAika 1969Kohde kivikautinen irtolöytöKunta HÄMEENKYRÖAjoitus ?Alue HeinijärviNimi "Hauska"

Mj-rekisteri n:o _____

Mj-luokka IIIPeruskartta (n:o, nimi, vuosi) 2122 10 HÄMEENKYRÖ 1959 (uusi painos 1982)Peruskoordinaatit: x = ?, y = ?, z = ?Yhtenäiskoordinaatit: p = ?, i = ?, k = ?Suunta ja etäisyys kirkosta tms. ?

Mj:n laajuus (alueen rajakoordinaatit lisäykseen) _____

Kylä, kaupunginosa Heinijärvi ?Alue (kylän osa, kortteli tms.) Heinijärvi ?Tila, palsta, tontti tms.; RN:o; paikan lähempi nimi ?Omistaja, vuokraaja, osoite, puhelin ?Aikaisemmat tiedot (verfikaatit, tarkastukset, tutkimukset, mj-luettelot, kirjallisuutta) Satak. M. luettelo 9040, Hinkka 1925 II s. 2 n:o 95Aikaisemmat löydöt (museonumerot) Satak.M. 9040 liuskeen pala

Tarkastuslöydöt _____

Liitteet: peruskarttaote, muita karttoja karttaliite 2122 10:8 (ei merkity)
valokuvat neg. _____, diat n:o _____

Tarkastuksen aihe inventointi

Ympäristö (rakennukset, tiet, vesistöt, hiekkakuopat ym.; karttaluonnos, mikäli muutoksia peruskartasta) ks. alla

Kohteen kuvaus (maaston laatu: pelto, metsä, ranta tms.; Muoto: mäki, rinne tms.
Maaperä: Kasvillisuus. Huomiot kohteesta. Aikaisemmin tutkittu osa. Koekuopat jne.,
Muutokset aikaisemmasta. Nykyinen kunto.) Esineen on keräilijä A. Winter

saanut mäkitupalaiselta Loviisa Hauskalta Heinijärven kylästä,
joka on säilyttänyt sitä 40 vuotta.

Hinkka on merkinnyt löytöpaikan Heinijärven lounaispuolelle, tietymätöntä, millä perusteilla (peruskoord. x = 6831 ??, y = 455 ??).

Alue kuuluu kuitenkin Herttualan kylään, maat ovat Ala-Keskisen,

Kirmon ja Mikkolan, Hinkan karttamerkinnöistä vrt. 2122 07:7,

2122 10:7, 8, 18 ja 35.

Loviisa Hauskasta ei inventoinnin yhteydessä saatu selkoa.

Multiple horizontal lines for writing.

Alueen laajuuden arviointiperuste _____

Luokitusehdotus perusteluineen III

Ehdotus suoja-alueeksi perusteluineen _____

Havaintomahdollisuudet _____

Opas _____

Rauhoitustoimenpiteet maastossa (yhteys maanomistajaan, kiireelliset ilmoitukset jne) _____

Tarpeelliset jatkotoimenpiteet _____

Multiple horizontal lines for writing.

Lähilöytöjä ks. karttaliite 2122 10:8

Perimätieto (kertoja, ikä)

Huomautuksia

Selostus jätetty

Helsinki

1996

Matti Hänninen

paikka

päiväys

allekirjoitus

Lisäyksiä

ESIISTORIALLISEN KOHTEEN TARKASTUS

Tarkastanut Matti HuurreAika 1969Kohde kivikautinen irtolöytöKunta HÄMEENKYRÖAjoitus ?Alue KalkunmäkiNimi "Jokinen"

Mj-rekisteri n:o _____

Mj-luokka IIIPeruskartta (n:o, nimi, vuosi) 2122 10 HÄMEENKYRÖ 1959 (uusi painos 1982)Peruskoordinaatit: x = ?, y = ?, z = ?Yhtenäiskoordinaatit: p = ?, i = ?, k = ?Suunta ja etäisyys kirkosta tms. ?

Mj:n laajuus (alueen rajakoordinaatit lisäykseen) _____

Kylä, kaupunginosa KalkunmäkiAlue (kylän osa, kortteli tms.) Kalkunmäki ?Tila, palsta, tontti tms.; RN:o; paikan lähempi nimi ? "Jokinen"Omistaja, vuokraaja, osoite, puhelin ?Aikaisemmat tiedot (verfikaatit, tarkastukset, tutkimukset, mj-luettelot, kirjallisuutta) Hämeen M. luettelo 1261:148Aikaisemmat löydöt (museonumerot) Hämeen M. 1261:148 nuijakivi

Tarkastuslöydöt _____

Tarkastusselostus

Inv. n:o 2122 10:37Liitteet: peruskarttaote, muita karttoja ks. 2122 10:28 (ei merkitty)

valokuvat neg. _____, diat n:o _____

Tarkastuksen aihe "inventointi"
inventointiYmpäristö (rakennukset, tiet, vesistöt, hiekkakuopat ym.; karttaluonnos, mikäli muutoksia peruskartasta) ks. alla

Kohteen kuvaus (maaston laatu: pelto, metsä, ranta tms.; Muoto: mäki, rinne tms.)

Maaperä: Kasvillisuus. Huomiot kohteesta. Aikaisemmin tutkittu osa. Koekuopat jne.,

Muutokset aikaisemmasta. Nykyinen kunto.) luettelon mukaan esineen on löytänyt torppari Iisakki Jokinen 1890 oja kaivaessaan Hämeenkyrön Kalkunmäestä.Itse Kalkunmäen kylä on Kirkkojärven Kyröspohjan lahden eteläpuolella, mutta sen maat ulottuvat länteen päin Kuustenlatvaan, Kintuksen kulmalle ym. karttalehden 2122 07 VESAJÄRVI alueelle. Torpparit ovat yleensä asuneet niillä kulmilla. Mahdollisesti Jokisenkin torppa on ollut sieltä, mutta mistään ei selviä, onko löytö

torpan vai itse talon maalta. Myös se, minkä talon torppari
Jokinen on ollut, jäi selvittämättä.

Hinkalle löytö on ollut tuntematon.

Alueen laajuuden arviointiperuste _____

Luokitusehdotus perusteluineen III

Ehdotus suoja-alueeksi perusteluineen _____

Havaintomahdollisuudet _____

Opas _____

Rauhoitustoimenpiteet maastossa (yhteys maanomistajaan, kiireelliset ilmoitukset
jne) _____

Tarpeelliset jatkotoimenpiteet _____

ESIHISTORIALLISEN KOHTEEN TARKASTUS

Tarkastanut Matti HuurreAika 1969Kohde kivik. löytöpaikkaKunta HÄMEENKYRÖAjoitus KivikausiAlue KuustenlatvaNimi Nygård

Mj-rekisteri n:o _____

Mj-luokka IIIPeruskartta (n:o, nimi, vuosi) 2122 10 HÄMEENKYRÖ, 1959 (uusi 1982)Talons
Peruskoordinaatit: x = 6835 35, y = 452 10, z = n. 107,5Yhtenäiskoordinaatit: p = 6841 17, i = 3293 03, k = n. 107,5Suunta ja etäisyys kirkosta tms. kirkosta n. 5,5 km WSW

Mj:n laajuus (alueen rajakoordinaatit lisäykseen) _____

Kylä, kaupunginosa KalkunmäkiAlue (kylän osa, kortteli tms.) KuustenlatvaTila, palsta, tontti tms.; RN:o; paikan lähempi nimi Nygård 8:32Omistaja, vuokraaja, osoite, puhelin -Aikaisemmat tiedot (verfikaatit, tarkastukset, tutkimukset, mj-luettelot, kirjallisuutta) Satak. M. luettelo 9162; 1925 Hinkka I s. 36 n:o 85Aikaisemmat löydöt (museonumerot) Satak.M. 9162 poikkikirvesTarkastuslöydöt -

Tarkastusselostus

Inv. n:o 2122 10:38

Liitteet: peruskarttaote, muita karttoja ks. karttaliite 2122 10:1

valokuvat neg. _____, diat n:o _____

Tarkastuksen aihe inventointi

Ympäristö (rakennukset, tiet, vesistöt, hiekkakuopat ym.; karttaluonnos, mikäli muutoksia peruskartasta) ks. alla

Kohteen kuvaus (maaston laatu: pelto, metsä, ranta tms.; Muoto: mäki, rinne tms.

Maaperä: Kasvillisuus. Huomiot kohteesta. Aikaisemmin tutkittu osa. Koekuopat jne.,

Muutokset aikaisemmasta. Nykyinen kunto.) Esineen on A. Winter saanut torppari Kalle Nygårdilta, joka on säilyttänyt sitä kauan Kalkunmäen kylässä.

Hinkka on sijoittanut löydön varsinaiseen Kalkunmäen kylään, Pata-senvuoren lounaispuolelle Kyröspohjan lahdesta 300 - 400 m etelään. Nygårdin talo on kuitenkin Kuustenlatvassa, aivan Kyröspohjasta tulevan tien varressa. Ympäriillä on peltorinteitä, mutta kasvillisuus esti tarkastuksen.

Alueen laajuuden arviointiperuste _____

Luokitusehdotus perusteluineen III.

Ehdotus suoja-alueeksi perusteluineen _____

Havaintomahdollisuudet huonot

Opas _____

Rauhoitustoimenpiteet maastossa (yhteys maanomistajaan, kiireelliset ilmoitukset
jne) _____

Tarpeelliset jatkotoimenpiteet _____

Lähilöytöjä ks. karttaliite 2122 10:1

Perimätieto (kertoja, ikä) _____

Huomautuksia _____

Selostus jätetty

Helsinki

1996

Matti Heine

paikka

päiväys

allekirjoitus

Lisäyksiä

ESIHISTORIALLISEN KOHTEEN TARKASTUS

Tarkastanut Matti HuurreAika 1969Kohde kivikautisia irtolöytöjäKunta HÄMEENKYRÖAjoitus esiker. ja nuoraker.Alue RyröskoskiNimi Ristamäki torppa

Mj-rekisteri n:o _____

Mj-luokka IIIPeruskartta (n:o, nimi, vuosi) 2122 10 HÄMEENKYRÖ 1959 (uusi painos 1982)Peruskoordinaatit: x = ? 6838 ??, y = ? 457 ??, z = ?Yhtenäiskoordinaatit: p = ? 6844 ??, i = 3298 ??, k = ?Suunta ja etäisyys kirkosta tms. ? kirkosta n. 2 km N

Mj:n laajuus (alueen rajakoordinaatit lisäyksiin) _____

Kylä, kaupunginosa PappilaAlue (kylän osa, kortteli tms.) ? KyröskoskiTila, palsta, tontti tms.; RN:o; paikan lähempi nimi ?, ? RistamäkiOmistaja, vuokraaja, osoite, puhelin ?Aikaisemmat tiedot (verfikaatit, tarkastukset, tutkimukset, mj-luettelot, kirjallisuutta) Verif. 2192:620 ja 11403:8; Satak.M. 9192. Turun M. 221,Hinkka 1925 I s. 24-25 n:ot 46-48Aikaisemmat löydöt (museonumerot) KM 2192:620 oikokirves, 11403:8 käyräs. kourutaltilta, Satak.M. 9192 aik. taltta, Turun M. 221 oikokirves

Tarkastuslöydöt _____

Tarkastusselostus

Inv. n:o 2122 10:39

Liitteet: peruskarttaote, muita karttoja ks. 2122 10:28

valokuvat neg. _____, diat n:o _____

Tarkastuksen aihe inventointi

Ympäristö (rakennukset, tiet, vesistöt, hiekkakuopat ym.; karttaluonnos, mikäli muutoksia peruskartasta) ks. alla

Kohteen kuvaus (maaston laatu: pelto, metsä, ranta tms.; Muoto: mäki, rinne tms.

Maaperä: Kasvillisuus. Huomiot kohteesta. Aikaisemmin tutkittu osa. Koekuopat jne.,

Muutokset aikaisemmasta. Nykyinen kunto.) Kaikkien löytöjen sanotaan olevan Pappilan torpan maalta:

a) kirves KM 2192:620 on Wilskmanin mukaan 1883 saatu "Pappilan torpan Riistalammin sivusta mäkimaalta" (Hinkka n:o 47 "Riistalammin mäkimaalta")

b) kourutaltoa on ollut Hildenin kokoelmassa ja mainitaan löydetyksi pappilan torpan pellosta. (Hinkka ei mainitse.)

c) Satakunnan Museon kirveen on tuonut A. Winter ja sen on löytänyt torpan poika Oskari Koski Pappilan kylästä Pappilan talon maalta (Hinkka n:o 48).

d) Turun museon kirves on "Pappilan erään torpan pellostä läheltä Kyröskoskea.

Mikäli kaikki löydötkovattisamalta alueelta, olisi siinä ilmeisesti asuinpaikka. Löytötietojen vajavaisuus jättää asian avoimeksi. Hinkka on kuitenkin merkinnyt kaikki esi kohtiin (b häneltä puuttuu). Siten a) on hänellä siinä kapeassa Viljakkalan kulmauksessa, joka Pappilanjoen itäpuolella pistää joen ja Viljakkalaan vievän tien välille (peruskoordinaatit: x = 6839 --, y = 458 --). c) taas on tämän lähellä, Viljakkalan tien varressa olevasta Viitaniemen talosta 200-300 m kaakkoon Turkkilan kylässä.

Kumpikaan ei siis ole pappilan maalla. d) Hinkalla on n. 400 m pappilasta pohjoiseen, nykyisen kunnantalon vaiheilla.

Kylien perusteella ainakin a) ja c) ovat selvästi virheelliset, joskin voivat tarkoittaa lähellä olevaa Pappilan aluetta Pappilanjoen itärannalla. Toisaalta on Hämeenkyrön kirkolta n. 2 km pohjoiseen, Kyröskosken tien ja Ikaalisten tien välillä

(jatk. Lisätietoja.)

Alueen laajuuden arviointiperuste _____

Luokitusehdotus perusteluineen III

Ehdotus suoja-alueeksi perusteluineen _____

Havaintomahdollisuudet Ristamäellä huonot

Opas _____

Rauhoitustoimenpiteet maastossa (yhteys maanomistajaan, kiireelliset ilmoitukset jne) _____

Tarpeelliset jatkotoimenpiteet _____

Lähilöytöjä ks. karttaliite 2122 10:28

Perimätieto (kertoja, ikä) _____

Huomautuksia _____

Selostus jätetty

Helsinki

1996

Matti Hänninen

paikka

päiväys

allekirjoitus

Lisäyksiä

(jatk.)

Pappilan maata oleva Ristamäki (koordinaatit), jonka länsipuolella on kuivattu lampi. Ainakin a) saattaa olla juuri täältä.

HÄMEENKYRÖ
2122 11:1

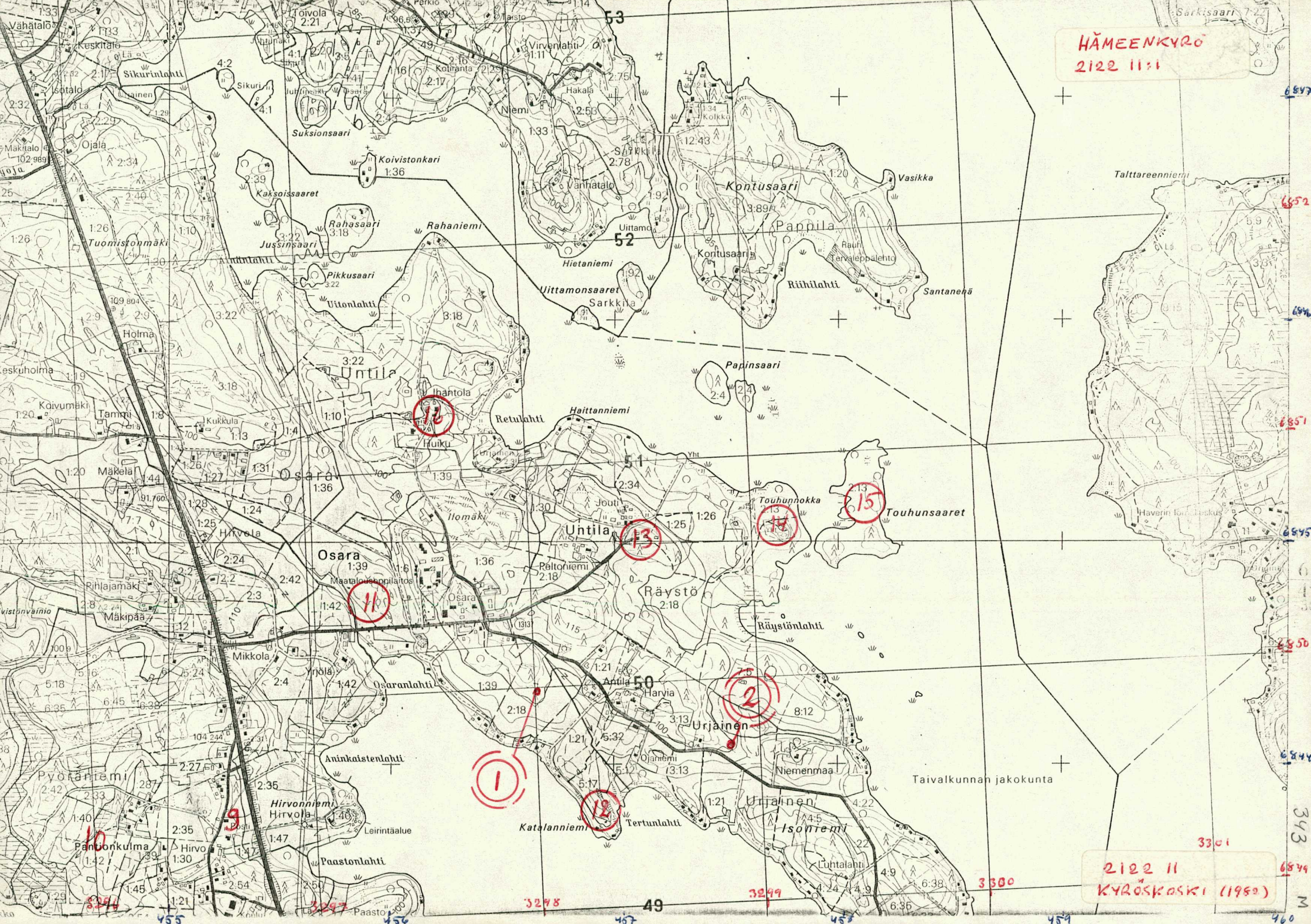

2122 11
KYRÖSKOSKI (1950)

3248

49

3249

3300

3301

343

344

345

346

347

348

349

350

351

352

353

354

355

356

357

358

359

360

361

362

363

364

365

366

367

368

369

370

371

372

373

374

375

376

377

378

379

380

381

382

383

384

385

386

387

388

389

390

391

392

393

394

395

396

397

398

399

400

HÄMEENKYRÖ
2122 11:6 345



2122 11
KYRÖSKOSKI (1982)

HÄMEENKYRÖ
2122 11:3

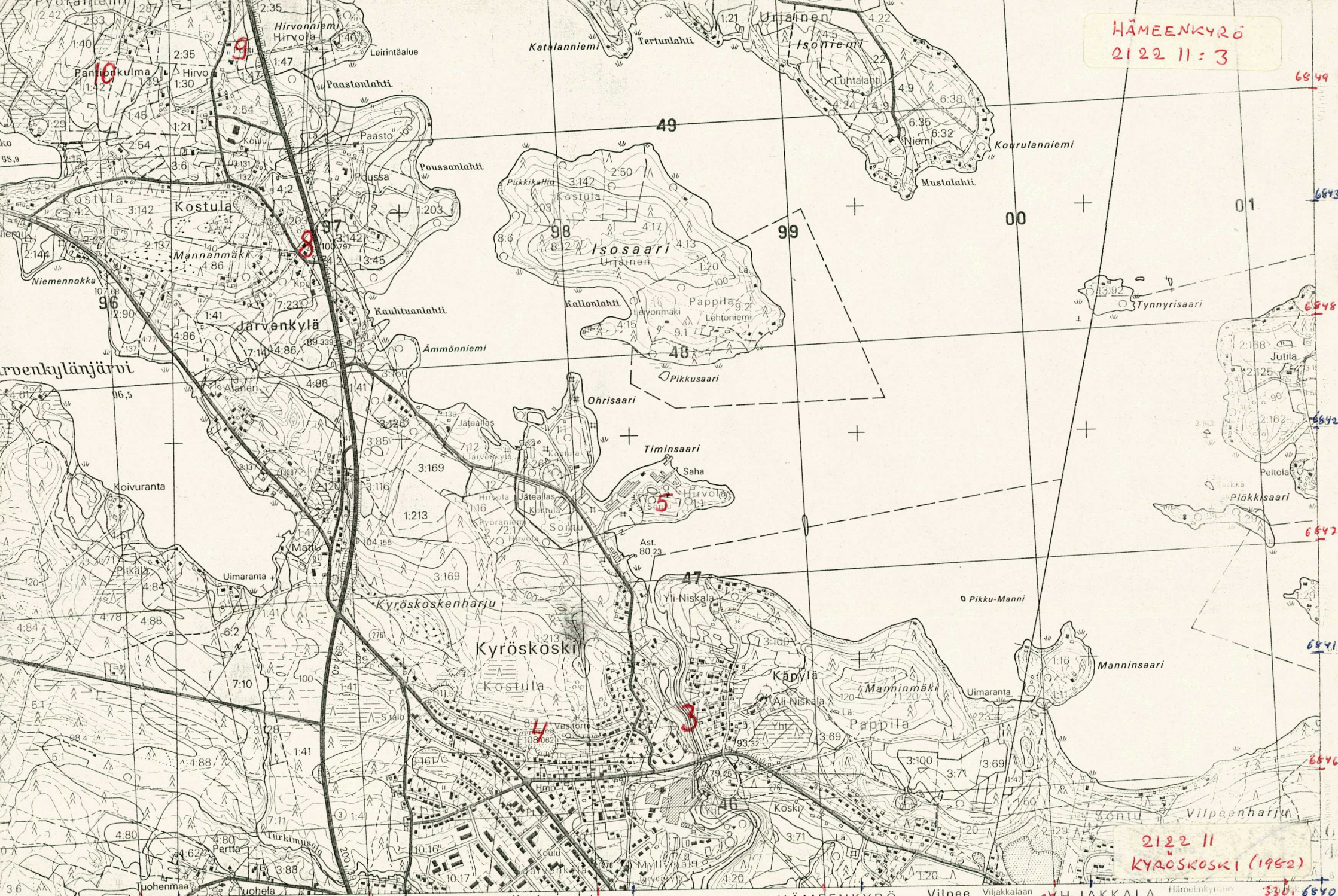

2122 11
KYRÖSKOSKI (1952)

Pappila 3296 2455 Palonkulmalle 2455 Tampereentie 23° 10' -27 m 20 s Turkimus 2456 Keskuspuisto Nak = +12' 2457 Nak = +58' 2458 HÄMEENKYRÖ 3299 2458 Viljee 3305 2459 JÄKKALA 3305 2459 Hämeenkyrön 3305 2459

ESIISTORIALLISEN KOHTEEN TARKASTUS

Tarkastanut Matti Huurre Aika 1969

Kohde kiviröykkiö Kunta HÄMEENKYRÖ

Ajoitus ? Alue Osara

Nimi Räystö

Mj-rekisteri n:o _____

Mj-luokka II

Peruskartta (n:o, nimi, vuosi) 2122 11 KYRÖSKOSKI, 1959 (uusi 1982)

Peruskoordinaatit: x = 6844 36, y = 456 64, z = 100-105

Yhtenäiskoordinaatit: p = 6850 02, i = 3298 00, k = n. 102,5(1982)

Suunta ja etäisyys kirkosta tms. n. 8 km pohjoiseen kirkosta

Mj:n laajuus (alueen rajakoordinaatit lisäykseen) 3 x 4 m

Kylä, kaupunginosa Räystö

Alue (kylän osa, kortteli tms.) Osara

Tila, palsta, tontti tms.; RN:o; paikan lähempi nimi Räystö 2:4; 1982 2:18

Omistaja, vuokraaja, osoite, puhelin 1969: Osaran kartano Oy, 39230 OSARA

Aikaisemmat tiedot (verfikaatit, tarkastukset, tutkimukset, mj-luettelot, kirjallisuutta) _____

Aikaisemmat löydöt (museonumerot) -

Tarkastuslöydöt -

Tarkastusselostus

Inv. n:o 2122 11:1

Liitteet: peruskarttaote, muita karttoja ote peruskartasta

valokuvat neg. _____, diat n:o _____

Tarkastuksen aihe inventointi

Ympäristö (rakennukset, tiet, vesistöt, hiekkakuopat ym.; karttaluonnos, mikäli muutoksia peruskartasta) Paikka on Kyrösjärveen luoteesta pistävän Isonniemen lounaisosassa, järvestä n. 300 m, Osaran kartanosta n. 500 m kaakkoon, Urjaisiin vievän tien eteläpuolella.

Kohteen kuvaus (maaston laatu: pelto, metsä, ranta tms.; Muoto: mäki, rinne tms. Maaperä: Kasvillisuus. Huomiot kohteesta. Aikaisemmin tutkittu osa. Koekuopat jne., Muutokset aikaisemmasta. Nykyinen kunto.) Paikka on peltojen ympäröimä mäki, jonka laella on kaksi perunakuoppaa. Se on ollut ainakin osaksi viljeltyä, mutta nyt se on kauttaaltaan tiheän pensaikon ja taimiston peittämä.

Pensaitten keskellä, korkeimmasta kohdasta kaakkoon, on ainakin yksi matala kivistä kiviröykkiö, kooltaan n. 3 x 4 m. Sen laatua on hyvin vaikea arvoida ja kysymys saattaa hyvinkin olla peltorauniosta. Tiheikössä voi olla myös muita samanlaisia.

Alueen laajuuden arviointiperuste _____

Luokitusehdotus perusteluineen II

Ehdotus suoja-alueeksi perusteluineen _____

Havaintomahdollisuudet tiheän pensaston vuoksi heikot

Opas _____

Rauhoitustoimenpiteet maastossa (yhteys maanomistajaan, kiireelliset ilmoitukset jne) _____

Tarpeelliset jatkotoimenpiteet _____

Lähilöytöjä ks. karttaliite

Perimätieto (kertoja, ikä)

Huomautuksia

Selostus jätetty

Helsinki

1996

Matti Heikkilä

paikka

päiväys

allekirjoitus

Lisäyksiä

Hämeenkyrön mj-luettelo n:o 26; Seutukaavaliiton luettelo 1973 s.
76 n:o 26, 1983 s.12 n:o 26

ESIHISTORIALLISEN KOHTEEN TARKASTUS

Tarkastanut Matti Huurre

Aika 1969

Kohde kiviröykkiötä

Kunta HÄMEENKYRÖ

Ajoitus ?

Alue Osara

Nimi Raunamäki

Mj-rekisteri n:o _____

Mj-luokka II

Peruskartta (n:o, nimi, vuosi) 2122 11 KYRÖSKOSKI, 1959 (uusi 1982)

Peruskoordinaatit: x = 6844 08, y = 457 52, z = 95 - 100

Yhtenäiskoordinaatit: p = 6849 70, i = 3398 86, k = 90-92,5(1982)

Suunta ja etäisyys kirkosta tms. kirkosta n. 8 km pohjoiseen

Mj:n laajuus (alueen rajakoordinaatit lisäykseen) _____

Kylä, kaupunginosa Urjainen

Alue (kylän osa, kortteli tms.) Osara

Tila, palsta, tontti tms.; RN:o; paikan lähempi nimi RN 7:5

Omistaja, vuokraaja, osoite, puhelin Osaran kartano Oy, 39230 OSARA

Aikaisemmat tiedot (verfikaatit, tarkastukset, tutkimukset, mj-luettelot, kirjallisuutta) 1925 Hinkka III s. 9-10; Karin Hildenin kaivauskertomus 1932

Aikaisemmat löydöt (museonumerot) -

Tarkastuslöydöt -

Tarkastusselostus

Inv. n:o 2122 11:2Liitteet: peruskarttaote, muita karttoja ks. karttaliite 2122 11:1

valokuvat neg. _____, diat n:o _____

Tarkastuksen aihe inventointi

Ympäristö (rakennukset, tiet, vesistöt, hiekkakuopat ym.; karttaluonnos, mikäli muutoksia peruskartasta) Raunamäki on Kyrösjärveen luoteesta pistävän Isonniemen keskivaiheilla, rannasta n. 300 m. Osaran kartanosta n. 1,5 km ESE

Kohteen kuvaus (maaston laatu: pelto, metsä, ranta tms.; Muoto: mäki, rinne tms. Maaperä: Kasvillisuus. Huomiot kohteesta. Aikaisemmin tutkittu osa. Koekuopat jne., Muutokset aikaisemmasta. Nykyinen kunto.) Peltojen ympäröimä mäki on pensaikkoinen. Siellä on ollut neljä kiviröykkiötä, joista Karin Hilden tutki 1932 yhden. Mitään selvyvttä raunioiden luonteesta ei saatu, ja ne voivat hyvinkin olla peltoraunioita. 1969 paikka jäi erähdyksessä tarkistamatta.

Alueen laajuuden arviointiperuste _____

Luokitusehdotus perusteluineen II

Ehdotus suoja-alueeksi perusteluineen _____

Havaintomahdollisuudet _____

Opas _____

Rauhoitustoimenpiteet maastossa (yhteys maanomistajaan, kiireelliset ilmoitukset jne) _____

Tarpeelliset jatkotoimenpiteet _____

Lähilöytöjä ks. karttaliite 2122 11:1

Perimätieto (kertoja, ikä) 1925 Hinkka: tarinan mukaan Hämeenkyrön ensimmäinen kirkko olisi ollut n. 1 km tästä pohjoiseen Touhuntörmällä (ks. 2122 11:14). Sen hautausmaa olisi ollut Raunamäellä eli Luumoi-siolla, mistä kerrotaan löytyneen luita.

Huomautuksia Paikka jäi 1969 tarkastamatta.

Selostus jätetty

Helsinki

1996

Matti Hänninen

paikka

päiväys

allekirjoitus

Lisäyksiä

Hämeenkyrön mj-luettelo n:o 39; Seutukaavaliiton luettelo 1973 s.76
n:o 39, 1983 s. 12 n:o 39

ESIHISTORIALLISEN KOHTEEN TARKASTUS

Tarkastanut Matti Huurre

Aika 1969

Kohde kiwik. löytöpaikka

Kunta HÄMEENKYRÖ

Ajoitus esik. - nuorak.-Kiuk.

Alue Kyröskoski

Nimi Kyröskoski

Mj-rekisteri n:o _____

Mj-luokka III

Peruskartta (n:o, nimi, vuosi) 2122 11 KYRÖSKOSKI, 1959 (uusi 1982)

Peruskoordinaatit: x = n. 6840 75, y = n. 457 25, z = _____

Yhtenäiskoordinaatit: p = ^{n.}6846 38, i = n. 3298 44, k = _____

Suunta ja etäisyys kirkosta tms. kirkosta n. 4 km pohjoiseen

Mj:n laajuus (alueen rajakoordinaatit lisäykseen) _____

Kylä, kaupunginosa Kostula/Pappila/Sontu

Alue (kylän osa, kortteli tms.) Kyröskoski

Tila, palsta, tontti tms.; RN:o; paikan lähempi nimi ? ; Kyröskoski

Omistaja, vuokraaja, osoite, puhelin ?

Aikaisemmat tiedot (verfikaatit, tarkastukset, tutkimukset, mj-luettelot, kirjallisuutta) Verif. KM 594, 614, 11403:1; Historiallinen Arkisto II; Lehtinen s. 107-112; Hinkka 1925 I s. 27-31 n:ot 54-69

Aikaisemmat löydöt (museonumerot) KM 594:1-20 kiviesineitä, 614 reikäkivi, 11403:1 poikkikirves; ins. H.Kaufmannin kok. vasarakirves (?)

Tarkastuslöydöt -

Kosken kohdalla joen uoma katkaisee Kyröskosken hanjun ja varsinkin itäranta on hyvin jyrkkä. Kosken niskalla olisi voinut olla asutustakin, mutta mahdollinen asuinpaikka lienee kokonaan hävinnyt. Toisaalta löydöt saattavat merkitä uhripaikkaa, jollaisia näyttää olleen monissa koskissa.

Alueen laajuuden arviointiperuste _____

Luokitusehdotus perusteluineen III

Ehdotus suoja-alueeksi perusteluineen _____

Havaintomahdollisuudet huonot

Opas _____

Rauhoitustoimenpiteet maastossa (yhteys maanomistajaan, kiireelliset ilmoitukset jne) _____

Tarpeelliset jatkotoimenpiteet _____

Tarkastusselostus

Inv. n:o 2122 11:3Liitteet: peruskarttaote, muita karttoja ote peruskartasta

valokuvat neg. _____, diat n:o _____

Tarkastuksen aihe inventointi

Ympäristö (rakennukset, tiet, vesistöt, hiekkakuopat ym.; karttaluonnos, mikäli muutoksia peruskartasta) Kyröskoski on Kyrösjärvestä (kork. 83,2 m) etelään lähtevän Pappilanjoen niskalla; sen putouskorkeus on 21,5 m.

Koskea on perattu, sen molemmilla puolilla on asutusta ja rannat muutenkin myllättyjä. Sen länsirannalla kulkee tehtaan ja sahan välinen pistoraide.

Kohteen kuvaus (maaston laatu: pelto, metsä, ranta tms.; Muoto: mäki, rinne tms.)
 Maaperä: Kasvillisuus. Huomiot kohteesta. Aikaisemmin tutkittu osa. Koekuopat jne.,
 Muutokset aikaisemmasta. Nykyinen kunto.) Kun koskea 1865 perattiin, löytyi n. 1000 jalkaa sen yläpuolelta suuri joukko kiviesineitä, jotka insinööriluutnantti A.A.Thesleff toimitti museoon. Seuraavana vuonna kauppias Virtanen antoi Kyröskoskesta löytämänsä reikäkiven ja 1944 tuli Hildenin kokoelmassa kirves, joka 1908 oli löytynyt koskesta veden alhaalla ollessa. Hinkkan mukaan myös toinen paperitehtaan insinöörin H.Kaufmannin hallussa olleista vasarakirveistä on löytynyt koskesta (Hinkka s. 31 n:o 69).

Kosken kohdalla joen uoma katkaisee Kyröskosken harjun ja varsinkin itäranta on hyvin jyrkkä. Kosken niskalla olisi voinut olla asutustakin, mutta mahdollinen asuinpaikka lienee kokonaan hävinnyt. Toisaalta löydöt saattavat merkitä uhripaikkaa, jollaisia näyttää olleen monissa koskissa.

Alueen laajuuden arviointiperuste _____

Luokitusehdotus perusteluineen III

Ehdotus suoja-alueeksi perusteluineen _____

Havaintomahdollisuudet huonot

Opas _____

Rauhoitustoimenpiteet maastossa (yhteys maanomistajaan, kiireelliset ilmoitukset jne) _____

Tarpeelliset jatkotoimenpiteet _____

Lähilöytöjä ks. karttaliite

Perimätieto (kertoja, ikä) Tarinan mukaan Kyröskosken uoma olisi lappa-
laisten aikaansaannosta.

Huomautuksia

Selostus jätetty

Helsinki

1996

Matti Hänninen

paikka

päiväys

allekirjoitus

Lisäyksiä

ESIHISTORIALLISEN KOHTEEN TARKASTUS

Tarkastanut Matti Huurre Aika 1969

Kohde kivik. löytöpaikka Kunta HÄMEENKYRÖ

Ajoitus vasarakirveskultt. Alue Kyröskoski

Nimi Kyröskosken harju

Mj-rekisteri n:o _____

Mj-luokka III

Peruskartta (n:o, nimi, vuosi) 2122 11 KYRÖSKOSKI, 1959 (uusi 1982)

Hiekkakuopan keskus
Peruskoordinaatit: x = 6840 65, y = 456 55, z = n. 120

Hiekkakuopan keskus
Yhtenäiskoordinaatit: p = 6846 34, i = 3297 72, k = n. 120

Suunta ja etäisyys kirkosta tms. kirkosta n. 4 km pohjoiseen

Mj:n laajuus (alueen rajakoordinaatit lisäyksiin) _____

Kylä, kaupunginosa Kostula

Alue (kylän osa, kortteli tms.) Kyröskoski

Tila, palsta, tontti tms.; RN:o; paikan lähempi nimi RNo 1:171; 1982 8:7

Kyröskosken harju

Omistaja, vuokraaja, osoite, puhelin Hämeenkyrön kunta, 39200 HÄMEENKYRÖ

Aikaisemmat tiedot (verfikaatit, tarkastukset, tutkimukset, mj-luettelot, kirjallisuutta) 1925 Hinkka I s. 31 n:o 70

Aikaisemmat löydöt (museonumerot) Kostulan kk: vasarakirves, poikkikirves

Tarkastuslöydöt _____

Liitteet: peruskarttaote, muita karttoja ks. karttaliite 2122 11:3
valokuvat neg. _____, diat n:o _____

Tarkastuksen aihe inventointi

Ympäristö (rakennukset, tiet, vesistöt, hiekkakuopat ym.; karttaluonnos, mikäli muutoksia peruskartasta) Kyröskoskenharju on Järvenkylänjärven ja Kyröskosken välillä oleva sorahatju. Se alkaa olla täyteen rakennettu ja sen päällä on mm vesitorni ja hyppyrimäki. Kesellä harjua on iso sorakuoppa, joka ei kuitenkaan näytä v:n 1959 jälkeen laajentuneen.

Kohteen kuvaus (maaston laatu: pelto, metsä, ranta tms.; Muoto: mäki, rinne tms. Maaperä: Kasvillisuus. Huomiot kohteesta. Aikaisemmin tutkittu osa. Koekuopat jne., Muutokset aikaisemmasta. Nykyinen kunto.) 1920 löysi Eero Rantala vasarakirveen soranajossa Kyröskoskenharjulta Hannun talon maalla olevasta sorakuopasta. Poikkikirves taas on löydetty 1936 Kyröskoskenharjasta maantielle ajetun soran joukosta. Molemmat löydöt lienevät peräisin yllämainitusta suuresta sorakuopasta, jonne Hinkkakin on sijoittanut vasarakirveen löytöpaikan. 1969 kuoppa ei enää ollut käytössä. Sen reunoilla ei näkynyt mitään muinaisjäännösten merkkejä.

Alueen laajuuden arviointiperuste _____

Luokitusehdotus perusteluineen III

Ehdotus suoja-alueeksi perusteluineen _____

Havaintomahdollisuudet kohtalaiset

Opas _____

Rauhoitustoimenpiteet maastossa (yhteys maanomistajaan, kiireelliset ilmoitukset jne) _____

Tarpeelliset jatkotoimenpiteet _____

Lähilöytöjä ks. karttaliite 2122 11:3

Perimätieto (kertoja, ikä)

Huomautuksia

Selostus jätetty

Helsinki

1996

Kalle Anttonen

paikka

päiväys

allekirjoitus

Lisäyksiä

ESIHISTORIAALLISEN KOHTEEN TARKASTUS

Tarkastanut Matti Huurre Aika 1969Kohde rautakautinen hajalöytö Kunta HÄMEENKYRÖAjoitus rautakausi Alue KyröskoskiNimi Timinsaari

Mj-rekisteri n:o _____

Mj-luokka IIIPeruskartta (n:o, nimi, vuosi) 2122 11 KYRÖSKOSKI, 1959 (uusi 1982)Peruskoordinaatit: x = 6841 75, y = 457 15, z = 85 - 100Yhtenäiskoordinaatit: p = 6847 40, i = 3298 38, k = 85 - 100Suunta ja etäisyys kirkosta tms. kirkosta n. 5 km N

Mj:n laajuus (alueen rajakoordinaatit lisäykseen) _____

Kylä, kaupunginosa Sontu / HirvolaAlue (kylän osa, kortteli tms.) KyröskoskiTila, palsta, tontti tms.; RN:o; paikan lähempi nimi Timinsaari

Omistaja, vuokraaja, osoite, puhelin _____

Aikaisemmat tiedot (verfikaatit, tarkastukset, tutkimukset, mj-luettelot, kirjallisuutta) 1893 Wilskman verif. 2877:18; #925 Hinkka III s. 7 n:o 24Aikaisemmat löydöt (museonumerot) KM 2877:18 ruodollinen keihäsTarkastuslöydöt -

Tarkastusselostus

Inv. n:o 2122 11:5

Liitteet: peruskarttaote, muita karttoja ks. karttaliite 2122 11:3

valokuvat neg. _____, diat n:o _____

Tarkastuksen aihe inventointi

Ympäristö (rakennukset, tiet, vesistöt, hiekkakuopat ym.; karttaluonnos, mikäli muutoksia peruskartasta) ks. alla

Kohteen kuvaus (maaston laatu: pelto, metsä, ranta tms.; Muoto: mäki, rinne tms. Maaperä: Kasvillisuus. Huomiot kohteesta. Aikaisemmin tutkittu osa. Koekuopat jne., Muutokset aikaisemmasta. Nykyinen kunto.) Wilskmanin mukaan esine on "Kyröskoskelta Renforsilta pellostä löytty".

Hinkka on sijoittanut löytöpaikan Kyröskosken alapuolella, joen länsirannalla tehdasalueella olevalle alavalle niemelle, joka on Myllymäen kylää (peruskoordinaatit: x = 6840 24, y = 457 42). Alue on perusteellisesti mylläntynyttä.

1969 oltiin kuitenkin sitä mieltä, että Renforsin pelto on ollut Kyrösjärven Timinsaassa, joka kuuluu Hirvolan kylään lukuunotta-

matta keskellä olevaa Sonnun kylän vanhaa peltoaluetta. Lähellä
Kyröskosken niskaa oleva pieni saari on lännestä kiinni mantereessa
ja sen länsi- ja pohjoisosassa on saha-alue. Saaren rantaa on kiertä-
nyt puutavarankuljetusraide, mutta se on purettu.

Mainittu peltoalue on saaren eteläosan keskellä ja jäänyt kentäksi.
Sen laidassa on monenlaisia myöhäisiä kuoppia ja kiviraunioita ja
ainakin yksi rakennuksen pohja. Pohjoispuolella, saaren korkeimmal-
la kohdalla, on lipputanko. Saari on kokonaisuudessaan hyvin myllät-
ty eikä siellä voinut havaita mitään esihistoriallista.

Alueen laajuuden arviointiperuste _____

Luokitusehdotus perusteluineen III. Löydön paikallistusta on pidettävä
epävarmana.

Ehdotus suoja-alueeksi perusteluineen _____

Havaintomahdollisuudet kohtalaiset, osaksi huonot

Opas _____

Rauhoitustoimenpiteet maastossa (yhteys maanomistajaan, kiireelliset ilmoitukset
 jne) _____

Tarpeelliset jatkotoimenpiteet _____

ESIHISTORIALLISEN KOHTEEN TARKASTUS

Tarkastanut Matti HuurreAika 1969Kohde kivik. löytöpaikkaKunta HÄMEENKYRÖAjoitus NUORAK.Alue TelkkoNimi Uusitalo

Mj-rekisteri n:o _____

Mj-luokka IIIPeruskartta (n:o, nimi, vuosi) 2122 11 KYRÖSKOSKI, 1959 (uusi 1982)Peruskoordinaatit: x = 6842 84, y = 453 84, z = 100
Uusitalo
UusitaloYhtenäiskoordinaatit: p = 6848 62, i = 3294 90, k = 100Suunta ja etäisyys kirkosta tms. kirkosta n. 5,5 km NNW

Mj:n laajuus (alueen rajakoordinaatit lisäykseen) _____

Kylä, kaupunginosa JärvenkyläAlue (kylän osa, kortteli tms.) TelkkoTila, palsta, tontti tms.; RN:o; paikan lähempi nimi a) Kivihaka 2:71;b) Saloranta 2:72; Jokisalo RNo ? ; d) Uusitalo 2:74; e) Ojankolu 2:75f) Myllyoja 2:11
Omistaja, vuokraaja, osoite, puhelin a) Martti Uusitalo, b) Josefiina Salo,c) Eero Yli-Rämi, d) Frans Uusitalon perik. e) Kosti Paasto, f) ?Aikaisemmat tiedot (verfikaatit, tarkastukset, tutkimukset, mj-luettelot, kirjallisuutta) 1925 Hinkka I s. 31 n:ot 71-72; Satak. M. luettelo 103181949 MT:n kirje kansakouluille n:o 978Aikaisemmat löydöt (museonumerot) Satak. M. 10318, kirves; Kostulan kk.oikokirves

Tarkastuslöydöt _____

Liitteet: peruskarttaote, muita karttoja ote peruskartosta 1982

valokuvat neg. _____, diat n:o _____

Tarkastuksen aihe inventointi

Ympäristö (rakennukset, tiet, vesistöt, hiekkakuopat ym.; karttaluonnos, mikäli muutoksia peruskartasta) Paikka on Järvenkylänjärven ja Särkijärven välillä.

Kohteen kuvaus (maaston laatu: pelto, metsä, ranta tms.; Muoto: mäki, rinne tms. Maaperä: Kasvillisuus. Huomiot kohteesta. Aikaisemmin tutkittu osa. Koekuopat jne., Muutokset aikaisemmasta. Nykyinen kunto.) Satakunnan Museon kirveen on 1914 löytänyt Vihtori Siren Järvenkylän Uudentalon pellosta ja toisen kirveen Martti Uusitalo 1915 samoin Uudentalon pellosta.

Uudentalon maat on jaettu useiksi palstoiksi, jotka ovat Särkijärvestä Järvenkylänjärveen laskevan Myllyojan molemmin puolin. Uusitalo itse on sen pohjoispuolella.

Martti Uusitalo asui vielä 1969 ojan eteläpuolella, maantien varressa olevassa Kivihaan talossa, mutta hän ei muistanut löytöään

ollenkaan, joten paikka jäi epäselväksi. Myös Vihtori Siren on asu-
nut samalla puolen, Myllyojan talossa.

Uudentalon kohdalla maasto on kaakkoon eli Järvenkylänjärveen
loivasti viettävää hiekkaista maata, joka sopisi asuinpaikaksikin.
Kasvillisuus häyttasi tarkastusta eikä mitään näkynyt.

Alueen laajuuden arviointiperuste _____

Luokitusehdotus perusteluineen III

Ehdotus suoja-alueeksi perusteluineen _____

Havaintomahdollisuudet kasvillisuuden takia huonot

Opas _____

Rauhoitustoimenpiteet maastossa (yhteys maanomistajaan, kiireelliset ilmoitukset
jne) _____

Tarpeelliset jatkotoimenpiteet _____

ESIHISTORIAALLISEN KOHTEEN TARKASTUS

Tarkastanut Matti HuurreAika 1969Kohde kivikautinen löytöpaikkaKunta HÄMEENKYRÖAjoitus nuorak,Alue SärkijärviNimi Särkijärvi

Mj-rekisteri n:o _____

Mj-luokka IIIPeruskartta (n:o, nimi, vuosi) 2122 11 KYRÖSKOSKI 1959 (uusi 1982)Peruskoordinaatit: x = ? 6844 ??, y = ? 452 ??, z = ?Yhtenäiskoordinaatit: p = ? 6850 ??, i = ? 3294 ??, k = ?Suunta ja etäisyys kirkosta tms. kirkosta n. 7 km NNW

Mj:n laajuus (alueen rajakoordinaatit lisäyksiin) _____

Kylä, kaupunginosa UrjainenAlue (kylän osa, kortteli tms.) SärkijärviTila, palsta, tontti tms.; RN:o; paikan lähempi nimi ?Omistaja, vuokraaja, osoite, puhelin ?Aikaisemmat tiedot (verfikaatit, tarkastukset, tutkimukset, mj-luettelot, kirjallisuutta) 1925 HINKKA I s. 34 n:o 81Aikaisemmat löydöt (museonumerot) Väinö Piekkola, Urjainen: oikokirves
(tietymättömissä; Karin Hildenin piirros 1925)

Tarkastuslöydöt _____

Liitteet: peruskarttaote, muita karttoja _____

valokuvat neg. _____, diat n:o _____

Tarkastuksen aihe inventointi

Ympäristö (rakennukset, tiet, vesistöt, hiekkakuopat ym.; karttaluonnos, mikäli muutoksia peruskartasta) ks. alla

Kohteen kuvaus (maaston laatu: pelto, metsä, ranta tms.; Muoto: mäki, rinne tms.

Maaperä: Kasvillisuus. Huomiot kohteesta. Aikaisemmin tutkittu osa. Koekuopat jne.,

Muutokset aikaisemmasta. Nykyinen kunto.) Hinkan mukaan on Urjaisissa ollut talollisenpoika Väinö Piekkolalla ("Piakkola") oikokirves, jonka hän on löytänyt n. 1915 Urjaisten Särkijärven rannalta Piekkolan maalta.

Särkijärvi on Järvenkylänjärven (kork. 96,4 m) luoteispuolella, 2 - 2,5 km Kyrösjärvestä. Sen korkeus on 97,2 m. Hinkka on merkinnyt löytöpaikan sen itärannalla olevaan niemeen. Tämä on kuitenkin Hirvolan ja Pyöräniemen kylien maata. Maasto on alavaa metsämaata.

Sen sijaan Särkijärven pohjoisosa kuuluu Urjaisiin ja siellä on

Piekkolankin maita (ainakin 1969 RNo 1:17, 1982 RNo 1:21. Itse
Piekkolan talo on Kyrösjärven ^{iso} lussaniemessä, Osaran kartanosta
n. 1 km kaakkoon). Nämä eivät kuitenkaan näytä ulottuvan järven
rantaan. Löytöpaikka on siis jätettävä aivan epäselväksi.

Alueen laajuuden arviointiperuste _____

Luokitusehdotus perusteluineen III

Ehdotus suoja-alueeksi perusteluineen _____

Havaintomahdollisuudet _____

Opas _____

Rauhoitustoimenpiteet maastossa (yhteys maanomistajaan, kiireelliset ilmoitukset
jne) _____

Tarpeelliset jatkotoimenpiteet _____

ESIISTORIALLISEN KOHTEEN TARKASTUS

Tarkastanut Matti Huurre Aika 1969Kohde kivik. löytöpaikka Kunta HÄMEENKYRÖAjoitus esiker. Kiuk. Alue KostulaNimi Hannu

Mj-rekisteri n:o _____

Mj-luokka IIIPeruskartta (n:o, nimi, vuosi) 2122 11 KYRÖSKOSKI, 1959, (uusi 1982)Talon
Peruskoordinaatit: x = 6842 85, y = 455 60, z = n. 105Talon
Yhtenäiskoordinaatit: p = 6848 56, i = 3296 86, k = n. 105Suunta ja etäisyys kirkosta tms. kirkosta n. 6,5 km N

Mj:n laajuus (alueen rajakoordinaatit lisäykseen) _____

Kylä, kaupunginosa KostulaAlue (kylän osa, kortteli tms.) KostulaTila, palsta, tontti tms.; RN:o; paikan lähempi nimi "Hannu"

Omistaja, vuokraaja, osoite, puhelin _____

Aikaisemmat tiedot (verfikaatit, tarkastukset, tutkimukset, mj-luettelot, kirjallisuutta) 1886 Appelgren verif. 2503:4, verif. KM 6798:1, Satak. M. luettelo 10317; Hinkka 1925 I s. 32-33 n:ot 73-75Aikaisemmat löydöt (museonumerot) KM 2503:4 käyräselk. kourutaltilta, 6798:1 kourutaltilta, Satak. M. 10317 Kiukaisten kirves

Tarkastuslöydöt _____

Tarkastusselostus

Inv. n:o 2122 11:8Liitteet: peruskarttaote, muita karttoja ks. 2122 11:1

valokuvat neg. _____, diat n:o _____

Tarkastuksen aihe inventointi

Ympäristö (rakennukset, tiet, vesistöt, hiekkakuopat ym.; karttaluonnos, mikäli muutoksia peruskartasta) ks. alla

Kohteen kuvaus (maaston laatu: pelto, metsä, ranta tms.; Muoto: mäki, rinne tms.
Maaperä: Kasvillisuus. Huomiot kohteesta. Aikaisemmin tutkittu osa. Koekuopat jne.,
Muutokset aikaisemmasta. Nykyinen kunto.) Kourutaltan KM 2503:4 löytöpaikak-
si sanotaan Hannun talon pelto. Toisen kourutaltan on löytänyt
Matti Oskari Kujanpää 1915 "Hannun talosta n. 100 sylvä länteen
olevasta Ristitien pellosta. Paikka on n. 150 sylvä Kyrösjärvestä
kunnan alapuolella". Satakunnan Museon kirveen on Martti Kujanpää
löytänyt 1915 Hannun talon pellosta.

Hannun talo on hävinnyt. Sen paikka on Kostulan kansakoulusta
n. 500 m SSE, vanhan ja uuden Ikaalisten tien välissä, n. 300 m

Kyrösjärven Kauhtuanlahdesta luoteeseen.

Hannun maat on jaettu useiksi tiloiksi eikä Ristitien peltoa
enää tunnettu. Ainakaan minulle osoitetusta talonpaikasta se ei voi
olla 100 sylvä länteen, sillä siellä on korkea ja metsäinen Mannan-
mäki, eikä etäisyys järvestäkään pidä paikkaansa.

Hinkka on merkinnyt löydöt talonpaikasta n. 500 m pohjoiseen,
maantien ja Paaston talon välille, Paastonlahdesta lounaaseen ole-
ville pelloille. Ne ovat suhteellisen alavia jämsävikkoisia.

Alueen laajuuden arviointiperuste _____

Luokitusehdotus perusteluineen III

Ehdotus suoja-alueeksi perusteluineen _____

Havaintomahdollisuudet _____

Opas _____

Rauhoitustoimenpiteet maastossa (yhteys maanomistajaan, kiireelliset ilmoitukset
jne) _____

Tarpeelliset jatkotoimenpiteet _____

Lähilöytöjä ks. karttaliite 2122 11:1

Perimätieto (kertoja, ikä) _____

Huomautuksia _____

Selostus jätetty

Helsinki

1996

Matti Hamme

paikka

päiväys

allekirjoitus

Lisäyksiä

Multiple horizontal lines for additional notes.

ESIISTORIALLISEN KOHTEEN TARKASTUS

Tarkastanut Matti HuurreAika 1969Kohde kivik. löytöpaikkaKunta HÄMEENKYRÖAjoitus ?Alue KostulaNimi Klemo

Mj-rekisteri n:o _____

Mj-luokka IIIPeruskartta (n:o, nimi, vuosi) 2122 11 KYRÖSKOSKI, 1959 (uusi 1982)Peruskoordinaatit: x = Talon 6843 74, y = 455 26, z = n. 105Yhtenäiskoordinaatit: p = Talon 6849 48, i = 3296 60, k = 105-110Suunta ja etäisyys kirkosta tms. kirkosta n. 7,0 km pohjoiseen

Mj:n laajuus (alueen rajakoordinaatit lisäykseen) _____

Kylä, kaupunginosa HirvolaAlue (kylän osa, kortteli tms.) KostulaTila, palsta, tontti tms.; RN:o; paikan lähempi nimi ? Klemo 2:31. 19822:35

Omistaja, vuokraaja, osoite, puhelin _____

Aikaisemmat tiedot (verfikaatit, tarkastukset, tutkimukset, mj-luettelot, kirjallisuutta) Satak.M. luettelo 10316, Hinkka 1925 I s. 33 n:o 76Aikaisemmat löydöt (museonumerot) Satak.M. 10316 pohjalainen tasataltta

Tarkastuslöydöt _____

379
Tarkastusselostus

Inv. n:o 2122 11:9

Liitteet: peruskarttaote, muita karttoja ks. karttaliite 2122 11:1 ja 3
valokuvat neg. _____, diat n:o _____

Tarkastuksen aihe inventointi

Ympäristö (rakennukset, tiet, vesistöt, hiekkakuopat ym.; karttaluonnos, mikäli muutoksia peruskartasta) ks. alla

Kohteen kuvaus (maaston laatu: pelto, metsä, ranta tms.; Muoto: mäki, rinne tms.
Maaperä: Kasvillisuus. Huomiot kohteesta. Aikaisemmin tutkittu osa. Koekuopat jne.,
Muutokset aikaisemmasta. Nykyinen kunto.) Esinettä on kauan säilyttänyt
mäkitupalainen Albert Poussa. Tämä on asunut vanhan Ikaalisten
tien varressa olevan Klemon talon (peruskartalla 1982 posti) lähel-
lä. Hinkka on merkinnyt paikan kartalle niille main, Paastonlahdes-
ta luoteeseen olevalle peltoalueelle. Se on alavahkoa hiesumaata.

Alueen laajuuden arviointiperuste _____

Luokitusehdotus perusteluineen III

Ehdotus suoja-alueeksi perusteluineen _____

Havaintomahdollisuudet kasvillisuuden vuoksi heikot

Opas _____

Rauhoitustoimenpiteet maastossa (yhteys maanomistajaan, kiireelliset ilmoitukset jne) _____

Tarpeelliset jatkotoimenpiteet _____

Lähilöytöjä ks. karttaliite 2122 11:1 s 3

Perimätieto (kertoja, ikä) _____

Huomautuksia _____

Selostus jätetty

Helinki

1996

Matti Heine

paikka

päiväys

allekirjoitus

Lisäyksiä

2122 11:10

ESIHISTORIALLISEN KOHTEEN TARKASTUS

Tarkastanut Matti Huurre Aika 1969Kohde kivikautinen löytöpaikka Kunta HÄMEENKYRÖAjoitus nuorak. Alue OsaraNimi Mikkola

Mj-rekisteri n:o _____

Mj-luokka IIIPeruskartta (n:o, nimi, vuosi) 2122 11 KYRÖSKOSKI, 1959 (uusi 1982)Talon
Peruskoordinaatit: x = 6844 47, y = 455 47, z = n. 90Talon
Yhtenäiskoordinaatit: p = 6850 20, i = 3296 84, k = n. 90Suunta ja etäisyys kirkosta tms. kirkosta n. 8 km N

Mj:n laajuus (alueen rajakoordinaatit lisäykseen) _____

Kylä, kaupunginosa PyöräniemiAlue (kylän osa, kortteli tms.) OsaraTila, palsta, tontti tms.; RN:o; paikan lähempi nimi Mikkola 2:29; 1982 2:42Omistaja, vuokraaja, osoite, puhelin Eero Mikkola, 39230 OSARA

Aikaisemmat tiedot (verfikaatit, tarkastukset, tutkimukset, mj-luettelot, kirjallisuutta)

Wiiskman verif. 1880 2040:36 ja 1881 2056:69; 1925 HinkkaI s. 34 n:ot 78-79Aikaisemmat löydöt (museonumerot) KM 2040:36 vasarakirveen kantä, 2056:69 hioin

Tarkastuslöydöt _____

Tarkastusselostus

Inv. n:o 2122 11:10

Liitteet: peruskarttaote, muita karttoja ks. karttaliite 2122 11:1

valokuvat neg. _____, diat n:o _____

Tarkastuksen aihe inventointi

Ympäristö (rakennukset, tiet, vesistöt, hiekkakuopat ym.; karttaluonnos, mikäli muutoksia peruskartasta) ks. alla

Kohteen kuvaus (maaston laatu: pelto, metsä, ranta tms.; Muoto: mäki, rinne tms. Maaperä: Kasvillisuus. Huomiot kohteesta. Aikaisemmin tutkittu osa. Koekuopat jne., Muutokset aikaisemmasta. Nykyinen kunto.) Vasarakirves on Wilskmanin mukaan "från Palttio i Nöyräniemi by" ja hioin "Söder Pyöräniemen Mikkola".

Palttiota ei seudulla tunneta. Hinkka onkin tulkinut sen Pantion torpaksi. Pantion kulma on ikaalisten tien länsipuolella. Telkon lamasta koilliseen ja siellä on Mikkolallakin peltoalueita (peruskoord. X = 6843 ??, y = 454 ??). Kasvillisuus esti alueen tarkastuksen.

Huolimatta löytötiedosta on Hinkka kuitenkin sijoittanut kirveen
kuten myös hioimen Mikkolan talon luo. Tämä on vanhan Ikaalisten
tien ja Osaran tien risteyksessä. Pellot ovat siellä loivia ja
hiekkaisia. Kasvillisuus esti tarkastusta.

Alueen laajuuden arviointiperuste _____

Luokitusehdotus perusteluineen III

Ehdotus suoja-alueeksi perusteluineen _____

Havaintomahdollisuudet kasvillisuuden vuoksi huonot

Opas _____

Rauhoitustoimenpiteet maastossa (yhteys maanomistajaan, kiireelliset ilmoitukset
jne) _____

Tarpeelliset jatkotoimenpiteet _____

2122 11:11

ESIHISTORIALLISEN KOHTEEN TARKASTUS

Tarkastanut Matti Huurre

Aika 1969

Kohde kivik. löytöpaikka

Kunta HÄMEENKYRÖ

Ajoitus kivikausi

Alue Osara

Nimi Lamminpelto

Mj-rekisteri n:o _____

Mj-luokka III

Peruskartta (n:o, nimi, vuosi) 2122 11 KYRÖSKOSKI, 1959 (uusi 1982)

Pellon Peruskoordinaatit: x = 6844 80, y = 455 80, z = 85-90

Pellon Yhtenäiskoordinaatit: p = 6850 50, i = 3297 20, k = 85-95

Suunta ja etäisyys kirkosta tms. kirkosta n. 8,5 km pohjoiseen

Mj:n laajuus (alueen rajakoordinaatit lisäykseen) _____

Kylä, kaupunginosa Osara

Alue (kylän osa, kortteli tms.) Osara

Tila, palsta, tontti tms.; RN:o; paikan lähempi nimi Osara 1:29, 1982 1:39,

Lamminpelto

Omistaja, vuokraaja, osoite, puhelin Osaran kartano Oy, 39230 OSARA

Aikaisemmat tiedot (verfikaatit, tarkastukset, tutkimukset, mj-luettelot, kirjallisuutta) Verif. KM 11403:6-7

Aikaisemmat löydöt (museonumerot) KM 11403:6 tuura, :7 tasataltta

Tarkastuslöydöt _____

Tarkastusselostus

Inv. n:o 2122 11:11Liitteet: peruskarttaote, muita karttoja ks. karttaliite 2122 11:1

valokuvat neg. _____, diat n:o _____

Tarkastuksen aihe inventointi

Ympäristö (rakennukset, tiet, vesistöt, hiekkakuopat ym.; karttaluonnos, mikäli muutoksia peruskartasta) Lamminpelto on Osaran kartanon länsipuolella, sen ja maantien välillä, Osaraan tulevan tien pohjoispuolella. Siinä on ollut joskus lampi, joka on kuivattu. Nykyisin pellon keskellä on Kyrösjärven Osaranlahteen laskeva oja.

Kohteen kuvaus (maaston laatu: pelto, metsä, ranta tms.; Muoto: mäki, rinne tms. Maaperä: Kasvillisuus. Huomiot kohteesta. Aikaisemmin tutkittu osa. Koekuopat jne., Muutokset aikaisemmasta. Nykyinen kunto.) Hildenin kokoelman mukana saadut esineet on löydetty 1905 Osaran Lammin pellosta, jonka sanotaan olevan entistä järvenpohjaa.

Heinä esti alueen tarkastuksen. Pelto on varsinkin ojan länsipuolella varsin alavaa, mutta itäpuolella se kohoaa kartanon suuntaan asuinpaikkamaastoksikin kelvolliseksi.

Lähilöytöjä ks. Karttaliite 2122 11:1

Perimätieto (kertoja, ikä) _____

Huomautuksia _____

Selostus jätetty

Helsinki

1996

Matti Hamme

paikka

päiväys

allekirjoitus

Lisäyksiä

ESIHISTORIAALLISEN KOHTEEN TARKASTUS

Tarkastanut Matti HuurreAika 1969Kohde ajaltaan epävarma lp.Kunta HÄMEENKYRÖAjoitus ?Alue OsaraNimi Katalaniemi

Mj-rekisteri n:o _____

Mj-luokka IIIPeruskartta (n:o, nimi, vuosi) 2122 11 KYRÖSKOSKI, 1959 (uusi 1982)Peruskoordinaatit: Pellon x = 6843 75, y = 456 95, z = 85 - 90Yhtenäiskoordinaatit: Pellon p = 6849 40, i = 3298 28, k = 85 - 90Suunta ja etäisyys kirkosta tms. kirkosta n. 7 km pohjoiseen

Mj:n laajuus (alueen rajakoordinaatit lisäykseen) _____

Kylä, kaupunginosa UrjainenAlue (kylän osa, kortteli tms.) OsaraTila, palsta, tontti tms.; RN:o; paikan lähempi nimi Piekkola 5:17; Katala-
niemiOmistaja, vuokraaja, osoite, puhelin Heikki Yrjölä, 39230 OSARAAikaisemmat tiedot (verfikaatit, tarkastukset, tutkimukset, mj-luettelot, kirjallisuutta) verif. 9963Aikaisemmat löydöt (museonumerot) KM 9963 hioin

Tarkastuslöydöt _____

Liitteet: peruskarttaote, muita karttoja ks. karttaliite 2122 11:1
valokuvat neg. _____, diat n:o _____

Tarkastuksen aihe inventointi

Ympäristö (rakennukset, tiet, vesistöt, hiekkakuopat ym.; karttaluonnos, mikäli muutoksia peruskartasta) Katalaniemi on Kyrösjärven (83,2 m) Isonniemen keskivaiheilta etelään pistävä niemi, Osaran kartanosta n. 1 km SE.

Kohteen kuvaus (maaston laatu: pelto, metsä, ranta tms.; Muoto: mäki, rinne tms. Maaperä: Kasvillisuus. Huomiot kohteesta. Aikaisemmin tutkittu osa. Koekuopat jne., Muutokset aikaisemmasta. Nykyinen kunto.) Katalaniemi on jokseenkin korkea ja jyrkkärantainen, inventoinnin aikaan pääasiassa laitumena olevaa savimaata. Siitä oli öskettäin raivattu kiviä, joten tarkastusmahdollisuudet olivat kohtalaiset. Mitään ei näkynyt.

Alueen laajuuden arviointiperuste _____

Luokitusehdotus perusteluineen III

Ehdotus suoja-alueeksi perusteluineen _____

Havaintomahdollisuudet kohtalaiset raivauksen vuoksi

Opas _____

Rauhoitustoimenpiteet maastossa (yhteys maanomistajaan, kiireelliset ilmoitukset jne) _____

Tarpeelliset jatkotoimenpiteet _____

ESIHISTORIALLISEN KOHTEEN TARKASTUS

Tarkastanut Matti HuurreAika 1969Kohde hist. (?) irtolöytöKunta HÄMEENKYRÖAjoitus hist.aika ?Alue OsaraNimi Prakka

Mj-rekisteri n:o _____

Mj-luokka IIIPeruskartta (n:o, nimi, vuosi) 2122 11 KYRÖSKOSKI, 1959 (uusi 1982)Talon
Peruskoordinaatit: x = 6845 00, y = 457 10, z = n. 110Talon
Yhtenäiskoordinaatit: p = 6850 65, i = 3297 50, k = n. 110Suunta ja etäisyys kirkosta tms. kirkosta n. 8,5 km pohjoiseen

Mj:n laajuus (alueen rajakoordinaatit lisäykseen) _____

Kylä, kaupunginosa UntilaAlue (kylän osa, kortteli tms.) OsaraTila, palsta, tontti tms.; RN:o; paikan lähempi nimi Prakka 1:25Omistaja, vuokraaja, osoite, puhelin 1969: Toini Peltoniemi, 39230 OSARAAikaisemmat tiedot (verfikaatit, tarkastukset, tutkimukset, mj-luettelot, kirjallisuutta) 1925: verif. 8617:11, Hinkka III s.8 n:o 25Aikaisemmat löydöt (museonumerot) KM 8617:11 värttinäkivi

Tarkastuslöydöt _____

Tarkastusselostus

Inv. n:o 2122 11:13Liitteet: peruskarttaote, muita karttoja ks. karttaliite 2122 11:1

valokuvat neg. _____, diat n:o _____

Tarkastuksen aihe inventointi

Ympäristö (rakennukset, tiet, vesistöt, hiekkakuopat ym.; karttaluonnos, mikäli muutoksia peruskartasta) Prakan talo on Kyrösjärven Isonniemen keski-
vaiheilla olevalla korkealla mäellä, Osaran kartanosta n. 1 km NE.
Aivan sen vierestä kulkee Untilan ja Rävystön kylien raja.

Kohteen kuvaus (maaston laatu: pelto, metsä, ranta tms.; Muoto: mäki, rinne tms.
 Maaperä: Kasvillisuus. Huomiot kohteesta. Aikaisemmin tutkittu osa. Koekuopat jne.,
 Muutokset aikaisemmasta. Nykyinen kunto.) Esineen on tuonut Sanni Hinkka,
ja sen on löytänyt Heikki Aaltonen Prakan talon pellosta. Ilmeises-
ti se on talon lähistöltä.

Alueen laajuuden arviointiperuste _____

Luokitusehdotus perusteluineen III

Ehdotus suoja-alueeksi perusteluineen _____

Havaintomahdollisuudet kasvillisuus esti peltojen tarkastuksen

Opas _____

Rauhoitustoimenpiteet maastossa (yhteys maanomistajaan, kiireelliset ilmoitukset jne) _____

Tarpeelliset jatkotoimenpiteet _____

Lähilöytöjä ks. karttaliite 2122 11:1

Perimätieto (kertoja, ikä)

Huomautuksia

Selostus jätetty

Helsinki

1996

Matti Hänninen

paikka

päiväys

allekirjoitus

Lisäyksiä

ESIHISTORIAALLISEN KOHTEEN TARKASTUS

Tarkastanut Matti HuurreAika 1969Kohde "Kirkon paikka"Kunta HÄMEENKYRÖAjoitus hist.Alue OsaraNimi Touhuntörmä

Mj-rekisteri n:o _____

Mj-luokka IIIPeruskartta (n:o, nimi, vuosi) 2122 11 KYRÖSKOSKI, 1959 (uusi 1982)

Hiekkakuopan

Peruskoordinaatit: x = 6845 06, y = 457 75, z = 90

Hiekkakuopan

Yhtenäiskoordinaatit: p = 6850 66, i = 3299 14, k = 90-95Suunta ja etäisyys kirkosta tms. kirkosta n. 8,5 km pohjoiseen

Mj:n laajuus (alueen rajakoordinaatit lisäykseen) _____

Kylä, kaupunginosa RöystöAlue (kylän osa, kortteli tms.) OsaraTila, palsta, tontti tms.; RN:o; paikan lähempi nimi a) yhteismaa, b) RNo.2:13Omistaja, vuokraaja, osoite, puhelin a) yhteismaa, b) Osaran kartano Oy39230 OSARAAikaisemmat tiedot (verfikaatit, tarkastukset, tutkimukset, mj-luettelot, kirjallisuutta) Hinkka 1925 III s. 8-11Aikaisemmat löydöt (museonumerot) -

Tarkastuslöydöt _____

Liitteet: peruskarttaote, muita karttoja ks. Parttaliite 2122 11:1
valokuvat neg. _____, diat n:o _____

Tarkastuksen aihe inventointi

Ympäristö (rakennukset, tiet, vesistöt, hiekkakuopat ym.; karttaluonnos, mikäli muutoksia peruskartasta) Touhuntörmä on Kyrösjärven Isonniemen koillis-
laidasta itään pistävällä niemellä, Touhunnokalla. Sen edustalla
ovat Touhunsaaret. Mäen laella on yhteismaalla hiekkakuoppa, joka
ei näytä laajentuneen v:n 1959 jälkeen.

Kohteen kuvaus (maaston laatu: pelto, metsä, ranta tms.; Muoto: mäki, rinne tms.
Maaperä: Kasvillisuus. Huomiot kohteesta. Aikaisemmin tutkittu osa. Koekuopat jne.,
Muutokset aikaisemmasta. Nykyinen kunto.) Tarinan mukaan Touhuntörmällä on
ollut kirkko ja siitä n. 1 km etelään Raunamäellä kalmisto (2122 11:
2).

Paikka on jyrkkärinteinen metsää kasvava hiekkamäki. Sen lael-
la olevan hiekkakuopan reunoissa ei näkynyt mitään merkittävää eikä
mäellä muuallakaan ollut mainitsemisen arvoista.

Alueen laajuuden arviointiperuste _____

Luokitusehdotus perusteluineen III

Ehdotus suoja-alueeksi perusteluineen _____

Havaintomahdollisuudet hiekkakuopassa hyvät, metsässä normaalit

Opas _____

Rauhoitustoimenpiteet maastossa (yhteys maanomistajaan, kiireelliset ilmoitukset jne) _____

Tarpeelliset jatkotoimenpiteet _____

Lähilöytöjä ks. karttaliite 2122 11:1

Perimätieto (kertoja, ikä) ks. Hinkka

Huomautuksia Touhunnokasta n. 500 m N on Papinsaari ja 1 km N Pappilan kylään kuuluva Kontusaari.

Selostus jätetty

<u>Helinki</u>	<u>1996</u>	<u>Matti Hinkka</u>
paikka	päiväys	allekirjoitus

Lisäyksiä

(Faint mirrored text from the reverse side of the page)

ESIHISTORIALLISEN KOHTEEN TARKASTUS

Tarkastanut Matti Huurre Aika 1969

Kohde rautak. löytöpaikka Kunta HÄMEENKYRÖ

Ajoitus viikinkiaika Alue Osara

Nimi Touhunsaaret

Mj-rekisteri n:o _____

Mj-luokka III

Peruskartta (n:o, nimi, vuosi) 2122 11 KYRÖSKOSKI, 1959 (uusi 1982)

Saaren
Peruskoordinaatit: x = 6845 10, y = 458 10, z = 83,5 - 85

Saaren
Yhtenäiskoordinaatit: p = 6850 70, i = 3299 50, k = 83,5 - 85

Suunta ja etäisyys kirkosta tms. kirkosta n. 8,5 km pohjoiseen

Mj:n laajuus (alueen rajakoordinaatit lisäykseen) _____

Kylä, kaupunginosa Räystä

Alue (kylän osa, kortteli tms.) Osara

Tila, palsta, tontti tms.; RN:o; paikan lähempi nimi RNo 2:13

Omistaja, vuokraaja, osoite, puhelin Osaran kartano Oy, 39230 OSARA

Aikaisemmat tiedot (verfikaatit, tarkastukset, tutkimukset, mj-luettelot, kirjallisuutta) S.Wilskman 1883 verif. 2192:647

Aikaisemmat löydöt (museonumerot) KM 2192:647 kaularenkaan kappale

Tarkastuslöydöt _____

Liitteet: peruskarttaote, muita karttoja ks. karttaliite 2122 11:1

valokuvat neg. _____, diat n:o _____

Tarkastuksen aihe inventointi

Ympäristö (rakennukset, tiet, vesistöt, hiekkakuopat ym.; karttaluonnos, mikäli muutoksia peruskartasta) Touhunsaaret ovat Kyrösjärven länsirannalla,

Touhuntörmän (ks. 2122 11:14) kohdalla, Osaran kartanosta n. 2 km

ENE. Aikaisemmin siinä on ollut kaksi pikkusaarta, jotka Kyrös-

järven pintaa viime vuosisadalla laskettaessa ovat kasvaneet toi-

siinsa kiinni. Mantereesta sen erottaa vain kapea ja matala sal-

mi.

Kohteen kuvaus (maaston laatu: pelto, metsä, ranta tms.; Muoto: mäki, rinne tms.)

Maaperä: Kasvillisuus. Huomiot kohteesta. Aikaisemmin tutkittu osa. Koekuopat jne.,

Muutokset aikaisemmasta. Nykyinen kunto.) Wilskmanin tietojen mukaan kau-

larengas on löytynyt "Touhon saaresta vesijätöksestä".

Saari on matala, vain kolmessa kohdassa maasto nousee yli 85 m.

Kalmistoa seellä tuskin on ollut. Maaperä on kivikkoista hiekkaa

ja saari on lähes kokonaan pensaikkoa.

Alueen laajuuden arviointiperuste _____

Luokitusehdotus perusteluineen III

Ehdotus suoja-alueeksi perusteluineen _____

Havaintomahdollisuudet pensaikon takia heikot

Opas _____

Rauhoitustoimenpiteet maastossa (yhteys maanomistajaan, kiireelliset ilmoitukset jne) _____

Tarpeelliset jatkotoimenpiteet _____

ESIHISTORIAALLISEN KOHTEEN TARKASTUS

Tarkastanut Matti HuurreAika 1969Kohde rautak. löytöpaikkaKunta HÄMEENKYRÖAjoitus 0 - 800 jkr.Alue OsaraNimi Ihantola

Mj-rekisteri n:o _____

Mj-luokka IIIPeruskartta (n:o, nimi, vuosi) 2122 11 KYRÖSKOSKI, 1959 (uusi 1982)Peruskoordinaatit: x = 6845 58, y = 456 20, z = n. 100Yhtenäiskoordinaatit: p = 6851 26, i = 3297 60, k = n. 100Suunta ja etäisyys kirkosta tms. kirkosta n. 9 km pohjoiseen

Mj:n laajuus (alueen rajakoordinaatit lisäykseen) _____

Kylä, kaupunginosa UntilaAlue (kylän osa, kortteli tms.) OsaraTila, palsta, tontti tms.; RN:o; paikan lähempi nimi Ihantola 3:7; 1982 3:18Omistaja, vuokraaja, osoite, puhelin 1969: Sakari Huiku, 39230 OSARAAikaisemmat tiedot (verfikaatit, tarkastukset, tutkimukset, mj-luettelot, kirjallisuutta) Hämeen Museon luett. 1175:21Aikaisemmat löydöt (museonumerot) Hämeen M. 1175:21 soikea tuluskivi

Tarkastuslöydöt _____

4107
Tarkastusselostus

Inv. n:o 2122 11:16

Liitteet: peruskarttaote, muita karttoja ks. karttaliite 2122 11:1

valokuvat neg. _____, diat n:o _____

Tarkastuksen aihe inventointi

Ympäristö (rakennukset, tiet, vesistöt, hiekkakuopat ym.; karttaluonnos, mikäli muutoksia peruskartasta) Ihantolan talo on Kyrösjärven Isonniemen tyvestä pohjoiseen pistävän Rahaniemen tyvessä, Osaran kartanosta n. 1 km pohjoiseen, Kyrösjärven Retulahdesta n. 200 m länteen.

Kohteen kuvaus (maaston laatu: pelto, metsä, ranta tms.; Muoto: mäki, rinne tms. Maaperä: Kasvillisuus. Huomiot kohteesta. Aikaisemmin tutkittu osa. Koekuopat jne., Muutokset aikaisemmasta. Nykyinen kunto.) Esineen on 1917 löytänyt Ville Huiku Ihantolan maalta järven rannasta.

Talo on peltojen ympäröimällä mäellä. Löytö on epäilemättä Kyrösjärven rannasta. Ihantolan maita on ainakin Retulahden ja Rahaniemen rannoilla.

Alueen laajuuden arviointiperuste _____

Luokitusehdotus perusteluineen III

Ehdotus suoja-alueeksi perusteluineen _____

Havaintomahdollisuudet kasvillisuuden vuoksi heikot

Opas _____

Rauhoitustoimenpiteet maastossa (yhteys maanomistajaan, kiireelliset ilmoitukset jne) _____

Tarpeelliset jatkotoimenpiteet _____

ESIISTORIALLISEN KOHTEEN TARKASTUS

Tarkastanut Matti HuurreAika 1969Kohde kivik. löytöKunta HÄMEENKYRÖAjoitus kivikausiAlue RäystäNimi Tenkku

Mj-rekisteri n:o _____

Mj-luokka IIIPeruskartta (n:o, nimi, vuosi) 2122 11 KYRÖSKOSKI, 1959 (uusi 1982)Peruskoordinaatit: x = ?, y = ?, z = ?Yhtenäiskoordinaatit: p = ?, i = ?, k = ?Suunta ja etäisyys kirkosta tms. ?

Mj:n laajuus (alueen rajakoordinaatit lisäykseen) _____

Kylä, kaupunginosa RäystäAlue (kylän osa, kortteli tms.) RäystäTila, palsta, tontti tms.; RN:o; paikan lähempi nimi «Tenkku»Omistaja, vuokraaja, osoite, puhelin ? Osaran kartano OyAikaisemmat tiedot (verfikaatit, tarkastukset, tutkimukset, mj-luettelot, kirjallisuutta) 1883 S.Wilskman, verif 2192:619; Hinkka 1925 I s.34 n:o

80

Aikaisemmat löydöt (museonumerot) KM 2192:619 kirves

Tarkastuslöydöt _____

Liitteet: peruskarttaote, muita karttoja ei kartalla
valokuvat neg. _____, diat n:o _____

Tarkastuksen aihe inventointi

Ympäristö (rakennukset, tiet, vesistöt, hiekkakuopat ym.; karttaluonnos, mikäli muutoksia peruskartasta) _____

Kohteen kuvaus (maaston laatu: pelto, metsä, ranta tms.; Muoto: mäki, rinne tms. Maaperä: Kasvillisuus. Huomiot kohteesta. Aikaisemmin tutkittu osa. Koekuopat jne., Muutokset aikaisemmasta. Nykyinen kunto.) Wilskman sanoo esineen löytyneen Rästön kylän Teuhon talon metsästä. Hinkka taas kertoo sen olevan Rästön kylästä Hämeenkyrön ja Ikaalisten rajoilta Tenkun talon metsästä; Rästön kylän hän mainitsee kuuluvan Osaran kartanolle. Karttaliitteen reunaan hän on merkinnyt paikan Ihantolasta länteen.

Tenkun talo on hävinnyt. Kaistale Rästön kylän maita on Ikaalisten rajalla olevan Virkajärven ja Ikaalisten tien välillä sillä alueella, minne Hinkka on paikan merkinnyt. Lisäksi Rästön maita on

myös Vesajärven ja Vaivian suunnalla (karttalehdet 2122 07 ja 2122 08). Löytöpaikkana voisi tulla kysymykseen myös Touhunnon metsikkö Kyrösjärven rannassa (ks. 2122 11:14).

Alueen laajuuden arviointiperuste _____

Luokitusehdotus perusteluineen III

Ehdotus suoja-alueeksi perusteluineen _____

Havaintomahdollisuudet _____

Opas _____

Rauhoitustoimenpiteet maastossa (yhteys maanomistajaan, kiireelliset ilmoitukset jne) _____

Tarpeelliset jatkotoimenpiteet _____

Lähilöytöjä ks. karttaliite 2122 11:1

Perimätieto (kertoja, ikä) _____

Huomautuksia _____

Selostus jätetty

Helsinki

1996

Matti Heikkinen

paikka

päiväys

allekirjoitus

Lisäyksiä

ESIHISTORIALLISEN KOHTEEN TARKASTUS

Tarkastanut Matti HuurreAika 1969Kohde kivik. löytöKunta HÄMEENKYRÖAjoitus ESIKERAAMINENAlue KostulaNimi Kostula

Mj-rekisteri n:o _____

Mj-luokka IIIPeruskartta (n:o, nimi, vuosi) 2122 11 KYRÖSKOSKI, 1959 (uusi 1982)Peruskoordinaatit: x = 6842 ??, y = 455 ??, z = 90-100Yhtenäiskoordinaatit: p = 6848 ??, i = 3297 ??, k = 90-100Suunta ja etäisyys kirkosta tms. kirkosta n. 6,5 km N

Mj:n laajuus (alueen rajakoordinaatit lisäykseen) _____

Kylä, kaupunginosa KostulaAlue (kylän osa, kortteli tms.) KostulaTila, palsta, tontti tms.; RN:o; paikan lähempi nimi ?

Omistaja, vuokraaja, osoite, puhelin _____

Aikaisemmat tiedot (verfikaatit, tarkastukset, tutkimukset, mj-luettelot, kirjallisuutta) 1893 S. Wilkman verif. 2877:11; 1925 Hinkka I s. 33 n:o 77Aikaisemmat löydöt (museonumerot) KM 2877:11 käyräselkäinen kourutaltta

Tarkastuslöydöt _____

415
Tarkastusselostus

Inv. n:o 2122 11:18

Liitteet: peruskarttaote, muita karttoja ks. karttaliite 2122 11:1

valokuvat neg. _____, diat n:o _____

Tarkastuksen aihe inventointi

Ympäristö (rakennukset, tiet, vesistöt, hiekkakuopat ym.; karttaluonnos, mikäli muutoksia peruskartasta) ks alla

Kohteen kuvaus (maaston laatu: pelto, metsä, ranta tms.; Muoto: mäki, rinne tms.
Maaperä: Kasvillisuus. Huomiot kohteesta. Aikaisemmin tutkittu osa. Koekuopat jne.,
Muutokset aikaisemmasta. Nykyinen kunto.) S. Wilskman: "Kostulan kylästä pellosta löytyy".

Mikäli Hinkan karttamerkintä pitää paikkansa, on esine löytynyt Kyrösjärven Kauhtuanlahden pohjoispuolella olevan niemen pelto-alueelta. Lähellä on Hannun talo, jonka mailta on myös esinelöytöjä (ks. 2122 11:8).

Alueen laajuuden arviointiperuste _____

Luokitusehdotus perusteluineen III

Ehdotus suoja-alueeksi perusteluineen _____

Havaintomahdollisuudet kasvillisuuden vuoksi huonot

Opas _____

Rauhoitustoimenpiteet maastossa (yhteys maanomistajaan, kiireelliset ilmoitukset jne) _____

Tarpeelliset jatkotoimenpiteet _____

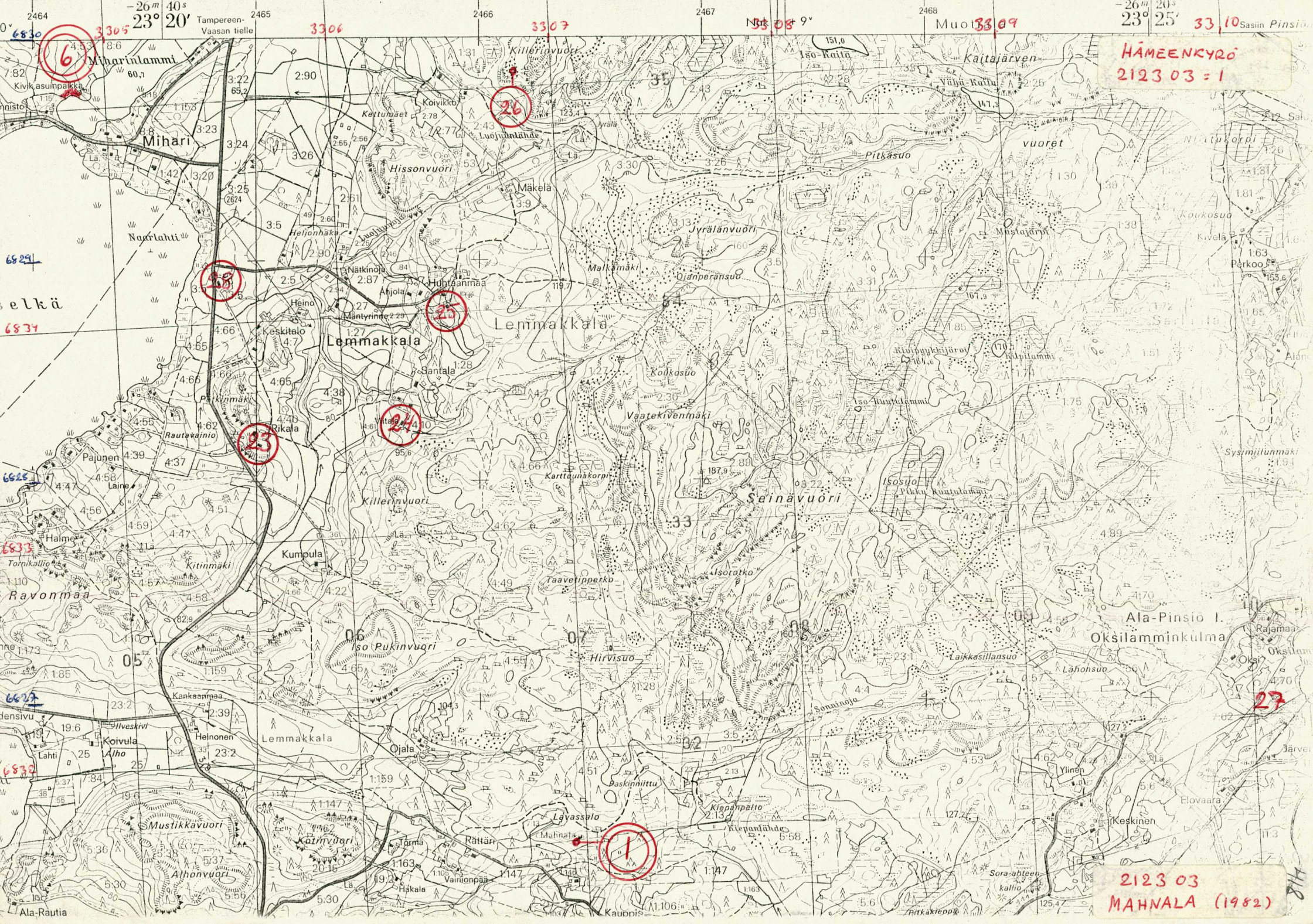

HÄMEENKYRÖ
2123 03 = 1

2123 03
MAHNAALA (1982)

6

26

58

25

24

23

27

1

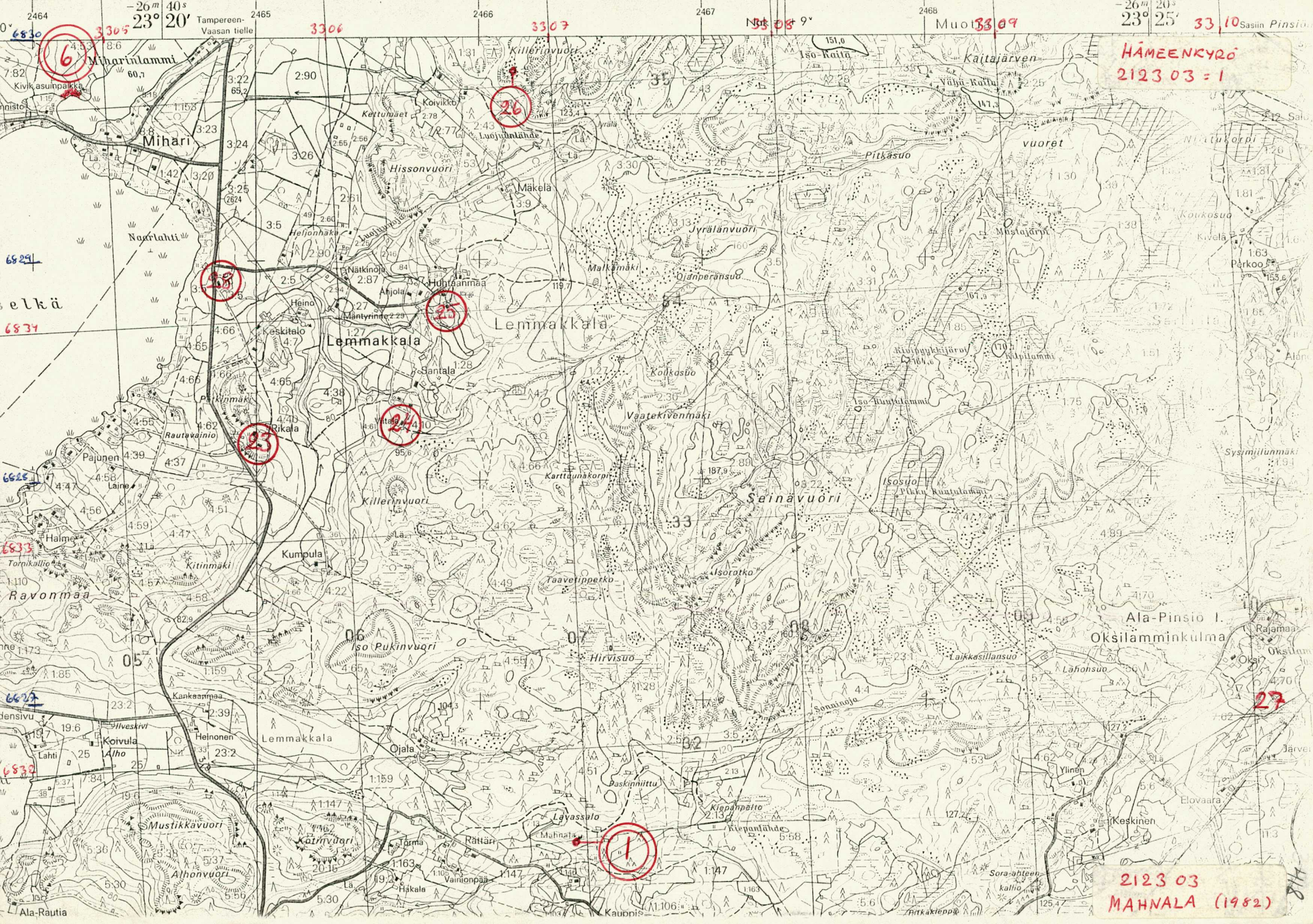

HÄMEENKYRÖ
2123 03 = 2 419

33 01

33 02

33 03

Nak = + 54'
Nak = + 10'

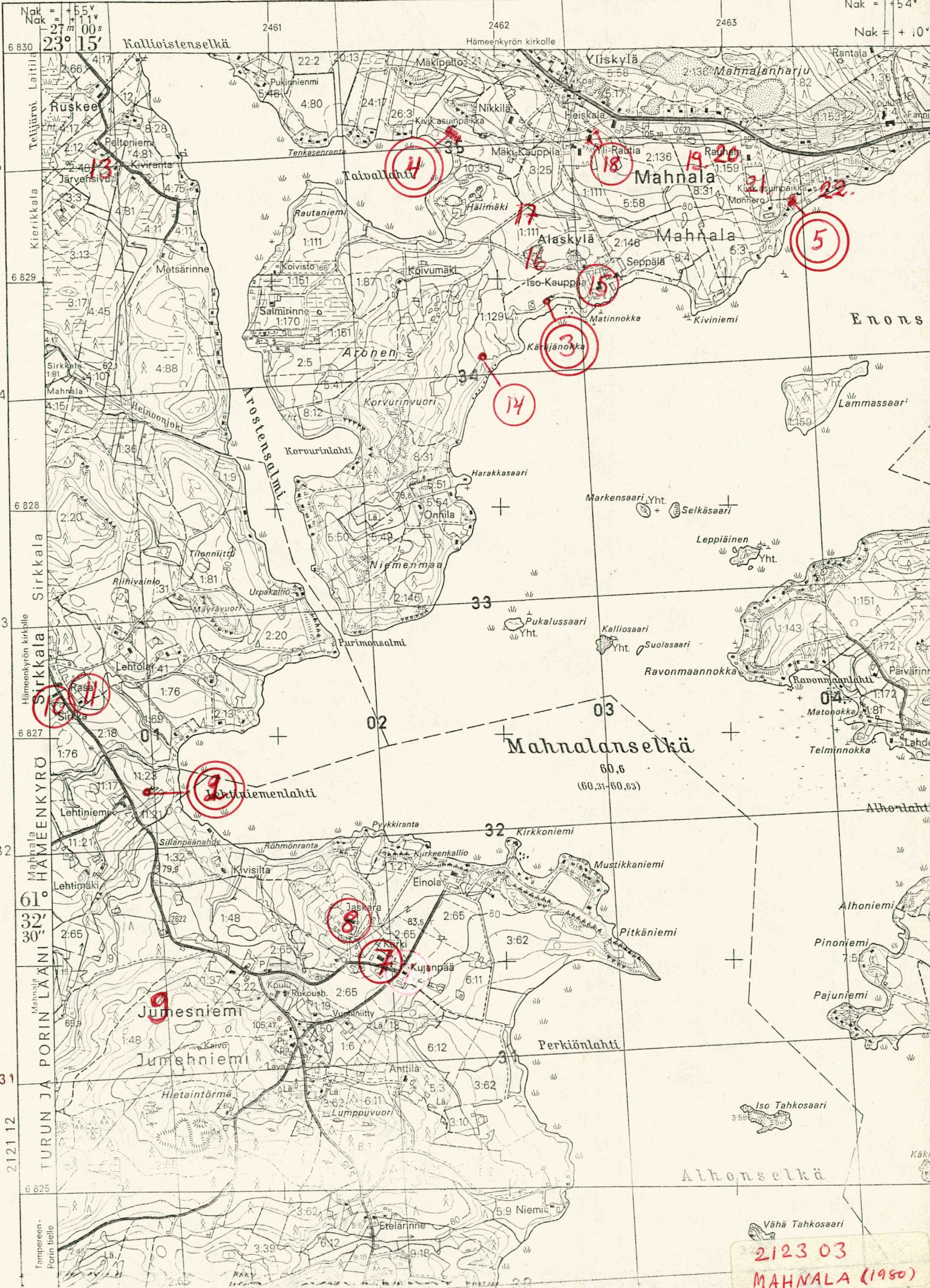

Vähä Tahkosaari
2123 03
MAHNALA (1960)

ESIHISTORIALLISTISEN KOHTEEN TARKASTUS

Tarkastanut Matti Huurre

Aika 1969

Kohde kiviröykkiöitä 2

Kunta HÄMEENKYRÖ

Ajoitus ?

Alue Metsäkulma

Nimi Lavassalo

Mj-rekisteri n:o _____

Mj-luokka II (I)?

Peruskartta (n:o, nimi, vuosi) 2123 03 MAHNALA, 1953 (uusi 1980)

Tarkistetut

Peruskoordinaatit: x = 6826 34, y = 466 42, z = 110

Yhtenäiskoordinaatit: p = 6831 58, i = 3306 94, k = 110

Suunta ja etäisyys kirkosta tms. kirkosta n. 15 km SE

Mj:n laajuus (alueen rajakoordinaatit lisäykseen) _____

Kylä, kaupunginosa Mahnala

Alue (kylän osa, kortteli tms.) Metsäkulma

Tila, palsta, tontti tms.; RN:o; paikan lähempi nimi Rauhala 1:62; 1980

1:159

Omistaja, vuokraaja, osoite, puhelin 1969 LAURI RAUHALA, 39120 MAHNALA

Aikaisemmat tiedot (verfikaatit, tarkastukset, tutkimukset, mj-luettelot, kirjallisuutta) _____

Aikaisemmat löydöt (museonumerot) _____

Tarkastuslöydöt _____

4211 : 205318
Tarkastusselostus

Inv. n:o 2123 03:1

Liitteet: peruskarttaote, muita karttoja ote peruskartasta 1980

valokuvat neg. 38901

, diat n:o

Tarkastuksen aihe inventointi

Ympäristö (rakennukset, tiet, vesistöt, hiekkakuopat ym.; karttaluonnos, mikäli muutoksia peruskartasta) Lavassalo on pieni peltöalue Metsäkulmalla Lemmakkalan puolella aivan sen ja Mahnalan rajalla. Sen etelä- ja kaakkoispuolella Mahnalan puolella on metsäisen harjun pää jolla rautatiot ovat. Paikalle pääsee Rättärin talon kautta Metsäkulmalle tulevaa tietä, paikka on Rättärin talosta n.500 m itään. Rauhalan talosta matkaa on n. 4,5 km SE.

Kohteen kuvaus (maaston laatu: pelto, metsä, ranta tms.; Muoto: mäki, rinne tms. Maaperä: Kasvillisuus. Huomiot kohteesta. Aikaisemmin tutkittu osa. Koekuopat jne., Muutokset aikaisemmasta. Nykyinen kunto.) Mainitun harjun päässä on kahden korkeamman harjanteen välillä kaksi kiviroykkiötä, kooltaan 1,5 x 2,5 m, n. 3 m toisistaan. Niiden ympäristö on tasaista ja vaikuttaa kuin harjun läpeä olisi joskus raivattu. Pelloksi se kuitenkin tuskin on kelvannut.

Alue on havumetsää ja harju kivikkoista soramaata. Varsinkin rautatiosta länteen on kivistä, samoin etelärinteellä. Kaakossa on pieni ojitettu suo.

38901

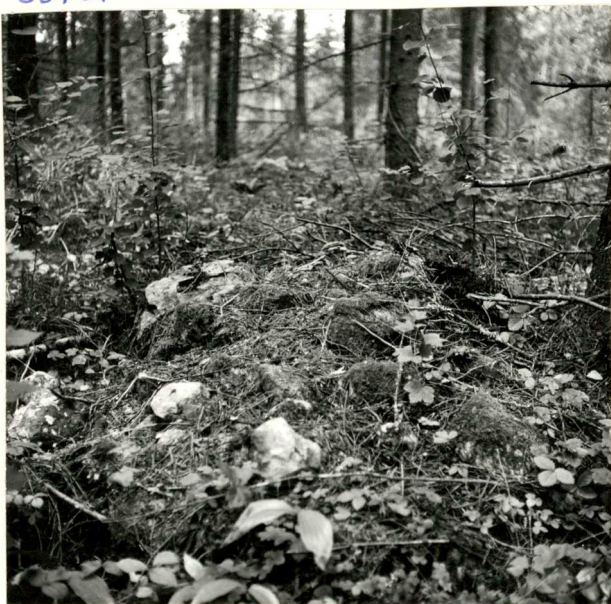

HÄMEENKYRÖ
LAVASSALO

LAVASSALON RAUNIOT KAAKOSTA.
ETUALALLA KAAKONPUOLEINEN,
TOINEN HÄÄMÖTTÄÄ KAUEMPANA

N. HUURRE 1969

Alueen laajuuden arviointiperuste _____

Luokitusehdotus perusteluineen II. Hyväkuntoisina mahdollisia I luokkaan
mutta niiden laatu on ensin syytä tutkia

Ehdotus suoja-alueeksi perusteluineen _____

Havaintomahdollisuudet kuten yleensä metsässä

Opas Lauri Rauhala

Rauhoitustoimenpiteet maastossa (yhteys maanomistajaan, kiireelliset ilmoitukset
jne) keskusteltu maanomistajan kanssa

Tarpeelliset jatkotoimenpiteet Rauhoitusilmoitus (n:o 104/70, kuitattu
13.1.70)

Lähilöytöjä ks. karttaliite

Perimätieto (kertoja, ikä) _____

Huomautuksia rauniot on merkitty peruskartalle 1980 ja peruskoordinaatit tarkistettu merkin mukaisiksi. Inventoinnissa paikka oli tullut tästä n. 50 m länteen ja virheelliset koordinaatit ovat mm. seutukaavaliiton julkaisuissa.

Selostus jätetty

Helsinki

1996

Matti Heikkilä

paikka

päiväys

allekirjoitus

Lisäyksiä

Hämeenkyrön mj-luettelo n:o 27, Seutukaavaliiton luettelo 1973 s. 76 n:o 27, 1983 s. 12 n:o 27

ESIHISTORIAALLISEN KOHTEEN TARKASTUS

Tarkastanut Matti Huurre

Aika 1969

Kohde rautakauden kalmisto

Kunta HÄMEENKYRÖ

Ajoitus kv- ja merov.aika

Alue Sirkkala

Nimi Lehtiniemi

Mj-rekisteri n:o _____

Mj-luokka I

Peruskartta (n:o, nimi, vuosi) 2123 03 MAHNALA, 1953 (uusi 1980)

Peruskoordinaatit: x = 6826 74, y = 460 43, z = n. 70

Yhtenäiskoordinaatit: p = 6832 24, i = 3300 96, k = n. 70

Suunta ja etäisyys kirkosta tms. kirkosta n. 10,5 km SSE

Mj:n laajuus (alueen rajakoordinaatit lisäyksiin) _____

Kylä, kaupunginosa Mahnala

Alue (kylän osa, kortteli tms.) Sirkkala

Tila, palsta, tontti tms.; RN:o; paikan lähempi nimi Lehtiniemi 11:8; 1980

11:23

Omistaja, vuokraaja, osoite, puhelin 1969: pankinjohtaja Kalle Lehtiniemi,

39100 HÄMEENKYRÖ

Aikaisemmat tiedot (verfikaatit, tarkastukset, tutkimukset, mj-luettelot, kirjallisuutta) 1883 Lehtinen s. 88-93; Appelgrenin piirroksset; 1914 Tall-

grenin valokuvat; 1925 Hinkka II s. 23-28 n:ot 1-4; verif. 2047:3-4,

11-16, 2117, 19820; 1925 K.Hildenin valokuvat

Aikaisemmat löydöt (museonumerot) KM 2047:3 vasarakirveen kpl, :4 vörttinä-

kivi, :11-16 keihäs ym, 2117 miekka, 19820 keihäs

Tarkastuslöydöt _____

Liitteet: peruskarttaote, muita karttoja ote peruskartasta 1980; Appelgrenin
valokuvat neg. 6358-59 (K.Hilden) luonnos
38902-05 (1969). Appelgrenin piirrokset (kopio), diat n:o _____

Tarkastuksen aihe inventointi

Ympäristö (rakennukset, tiet, vesistöt, hiekkakuopat ym.; karttaluonnos, mikäli muutoksia peruskartasta) Vaikka Lehtiniemen kalmisto on Mahnalan kylää, se sijaitsee erillään varsinaisesta Mahnalasta, Mahnalanselän länsirannalla, Sirkkalan ja Jumesniemen kautta vesistön länsirantaa kulkevan tien varressa, Lehtiniemenlahden pohjukassa. Se on Lehtiniemen talon kohdalla, kahden ojan väliin jäävän mäkiharianteen itäpäässä.

Kohteen kuvaus (maaston laatu: pelto, metsä, ranta tms.; Muoto: mäki, rinne tms. Maaperä: Kasvillisuus. Huomiot kohteesta. Aikaisemmin tutkittu osa. Koekuopat jne., Muutokset aikaisemmasta. Nykyinen kunto.) Alue on pääasiassa peltoa, joka 1969 oli laitumena. Kun peltoa 1879 raivattiin, jolloin siitä ajettiin kiviä lähes 100 hevoskuormaa, löytyi siitä vasarakirves ja rautaesineitä, jotka A.O. Heikel sai haltuunsa. Hän suoritti myös tutkimuksen löytämättä muuta kuin kuonaa (ei kertomusta, ks. Appelgrenin karttaluonnos). 1925 Hinkka mainitsee paikalla vielä kaksi kivirauniota, jotka isäntä oli luvannut säilyttää (vrt. Hildenin valokuvat) J.Lehtinenkin oli käynyt paikalla 1881 ja myllätessään isännän kans-

I
HÄMEENKYRÖ
LEHTINIEMI

38902



1. LEHTINIEMI (VAS.) ETELÄSTÄ.
KALHISTO SAMALLA HARJANTEELLA
TIEN OIKEALLA PUOLELLA PUIDEN
TAKANA.

M. HUURRE 1969

38903



2. KUTEN ED.

M. HUURRE 1969

6358



3. LEHTINIEMEN ALUE POHJOISESTA. LÖYTÖPAIKKA
KESKELLÄ OLEVAN RAUNION KOHDALLA (PUNAINEN
RISTI). KARIN HILDEN 1925.

HÄMEENKYRÖ
LEHTINIEMI

6359



4. LEHTINIEMEN KALMISTOALUE LÄNNESTÄ.
LÖYTÖPAIKKA KUVAN KESKELLÄ (PUNAINEN RISTI)
TAUSTALLA MAHNALANSELKÄ
KAARI HILDEN 1925

38904



5. SUUNNILLEEN SAMAN KUIIN EDELLÄ
VASEMMALLA RIHINKIVAS JA AIV-
KUOPPA. KESKELLÄ LEPIKKÖ, JONKA
KOHDALLA KIVIKKOJA, HAUDAN PAIKKA.

M. HUURRE 1969

38905



6. "HAUDAN LUKKO", SIIRRETTY
LEHTINIEMEN PIHAAN MYLLYNKIVEN
PÄÄLLE HAUTAKIVIKOSTA.

M. HUURRE 1969

HÄMEENKYRÖ LEHTINIEMI

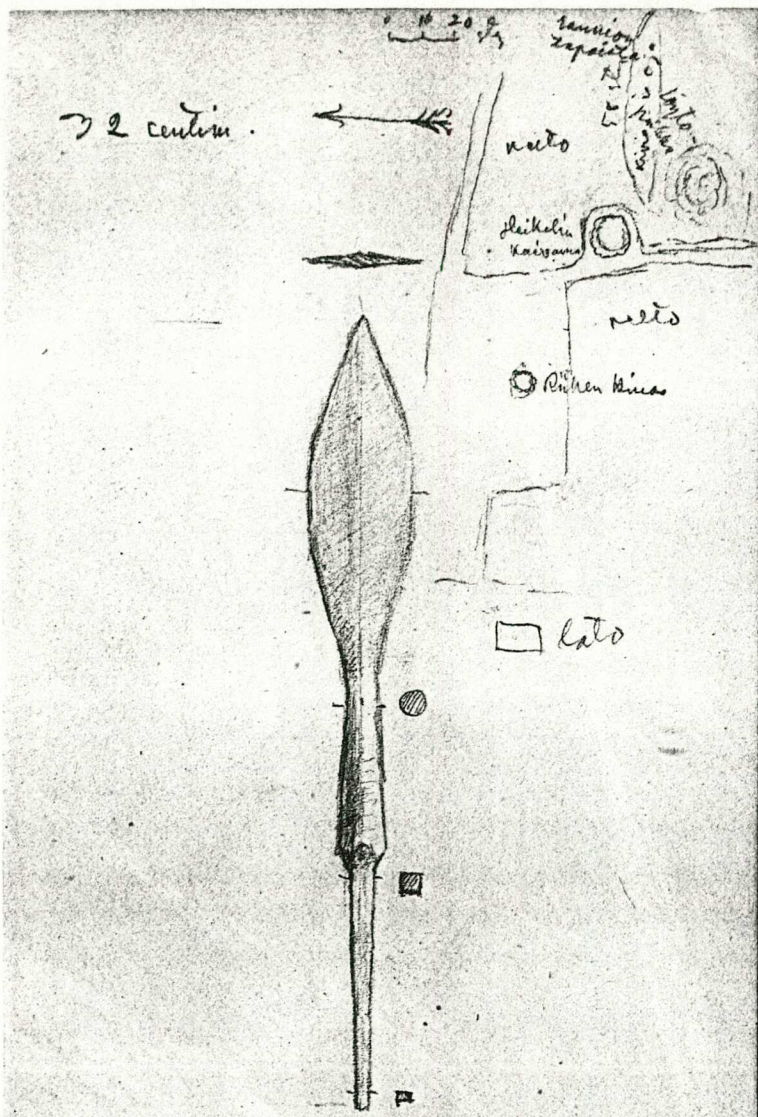

Lehtiniemen kunnion Hämeenkyrö. Fer. $\frac{1}{3}$
 löyly 4 v. sitten pellon siirtäminen kunnion 498.65

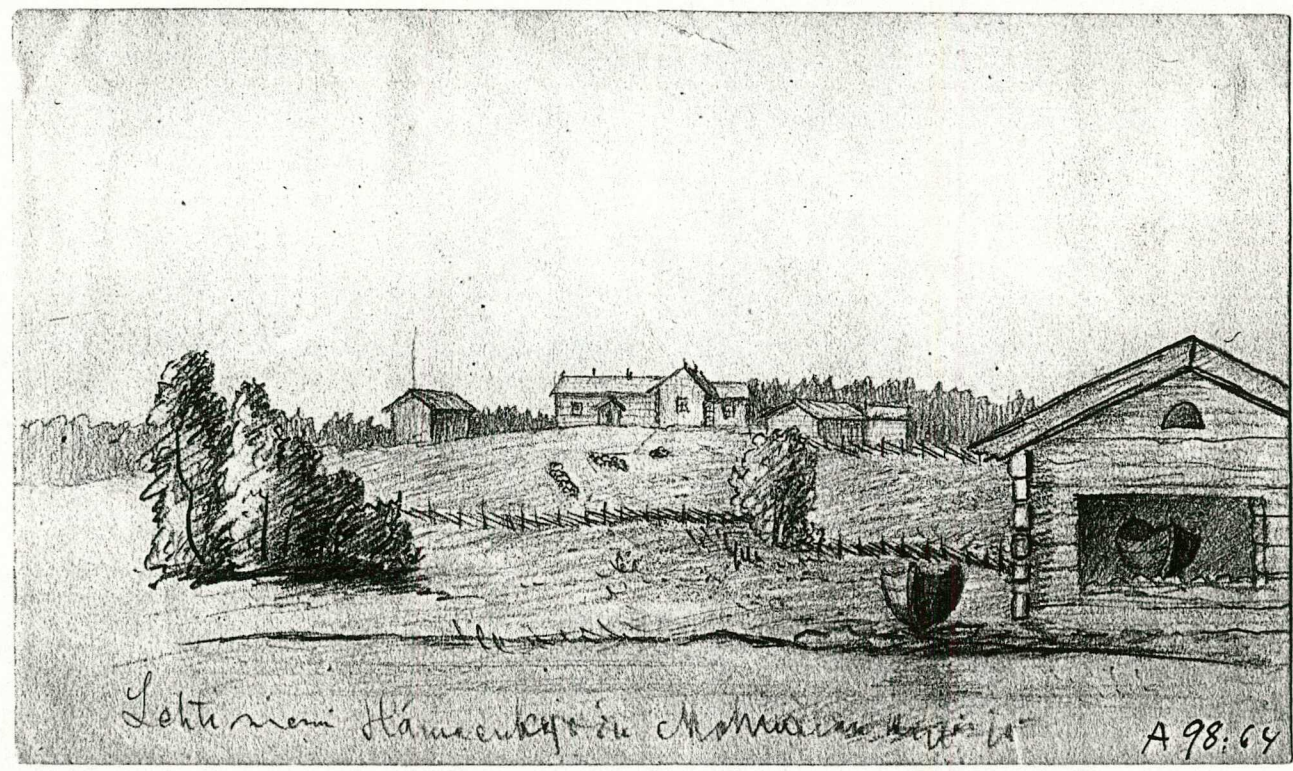

Lehtiniemi Hämeenkyrön kunnion kunnion 498.65 A 98.64

sa rauniota - ampaisten ahdistelemana - hän oli löytänyt pitkän ruodollisen ja väkäsellisen keihäänkärjen, joka kuitenkin oli häneltä hukunut.

Maaperä paikalla on kivikkoista hiekkamaata. 1969 sen keskellä oli jäljellä raivaamattomana Appelgrenin kuvaama pitkänomainen raunio, josta on löytynyt keihäänkärki KM 19820 ja jonka länsipäässä lienee ollut Heikelin kaivausalue. Sen päällä kasvoi lepikkoa eikä sitä inventoinnin yhteydessä kaiveltu. Lännempänä, mäen N-reunassa on vanha riihen kiuas (vrt. Appelgrenin kartta), jonka luona on ATV-kuoppa. Toinen kiuas on mäen S-reunassa. Mitään varmaa kalmistoon viittaavaa ei em. raivaamattoman alueen ulkopuolelta löytynyt ja epävarmaa on, minkä verran sitä on säästynyt.

Lehtiniemen pihassa on munanmuotoinen, n. 40 x 60 cm suuruinen kivi (f.38905), joka lienee tuotu sinne hautakivikosta. Erlanti-taata (Erland Lehtiniemi, joka löysi kalmiston ja jonka aikana Heikel ja Lehtinen tutkivat paikkaa) oli sanonut sen olevan "haudan lukko", jota ei saanut viedä pois. Sitä nostamalla on mitailtu myöhemmin voimia.

Alueen laajuuden arviointiperuste _____

Luokitusehdotus perusteluineen I. Joskin on epävarmaa, mitä kalmistosta on jäljellä, on alue varsin säästynyt ja ehyt.

Ehdotus suoja-alueeksi perusteluineen _____

Havaintomahdollisuudet kohtalaiset

Opas Kalle Lehtiniemi

Rauhoitustoimenpiteet maastossa (yhteys maanomistajaan, kiireelliset ilmoitukset jne) keskusteltu omistajan kanssa

Tarpeelliset jatkotoimenpiteet Rauhoitusilmoitus (n:o 156/70, kuitatta 13.1.70)

Lähilöytöjä ks. karttaliite

Perimätieto (kertoja, ikä). ks. ed. (kertoja: Kalle Lehtiniemi)

Huomautuksia merkitty peruskarttaan 1980 • Appelgrenin piirroksessa
kuvatun keihäänkärjen, joka oli jäänyt taloon, luovutti Kalle
Lehtiniemi 1976 Kansallismuseoon (KM 19820)

Selostus jätetty

Helinä

1996

Matti Harju

paikka päiväys allekirjoitus

Lisäyksiä

Hämeenkyrön mj-luettelo n:o 28, Seutukaavaliiton luettelo 1973

s. 76-77 n:o 28, 1983 s. 12 n:o 28

ESIHISTORIALLISEN KOHTEEN TARKASTUS

Tarkastanut Matti Huurre

Aika 1969

Kohde rautakautinen kalmisto

Kunta HÄMEENKYRÖ

Ajoitus Kv.-aika ?

Alue Mahnala

Nimi Kotti

Mj-rekisteri n:o _____

Mj-luokka I

Peruskartta (n:o, nimi, vuosi) 2123 03 MAHNALA, 1953 (uusi 1980)

Peruskoordinaatit: x = 6828 88, y = 462 22, z = 65

Yhtenäiskoordinaatit: p = 6834 32, i = 3302 85, k = 67,5 (1980)

Suunta ja etäisyys kirkosta tms. kirkosta n. 9 km SE

Mj:n laajuus (alueen rajakoordinaatit lisäykseen) _____

Kylä, kaupunginosa Mahnala

Alue (kylän osa, kortteli tms.) Mahnala

Tila, palsta, tontti tms.; RN:o; paikan lähempi nimi Iso-Kauppila 1:44;
1980 1:129. Kotti

Omistaja, vuokraaja, osoite, puhelin Heikki Iso-Kauppila, 39120 MAHNALA

Aikaisemmat tiedot (verfikaatit, tarkastukset, tutkimukset, mj-luettelot, kirjallisuutta) _____

Aikaisemmat löydöt (museonumerot) _____

Tarkastuslöydöt KM 19315:1-2 rautanuoli, palanutta luuta

Tarkastusselostus

Inv. n:o 2123 03:3Liitteet: peruskarttaote, muita karttoja ks. karttaliite 2123 03:2valokuvat neg. 38906-11, diat n:o _____Tarkastuksen aihe inventointi

Ympäristö (rakennukset, tiet, vesistöt, hiekkakuopat ym.; karttaluonnos, mikäli muutoksia peruskartasta) Mahnalan Ison-Kauppilan talo on Mahnalanselän pohjoisrannalla, aivan rannassa. Sen naapurina on Seppälä ja aikaisemmin samassa taloryhmässä on ollut Vähä-Kauppilan eli Kotin sotilaspuustelli, joka kuitenkin on hävinnyt ja maat on jaettu.

Isosta-Kauppilasta n. 200 m WSW, entisellä Kotin maalla, on rantatörmästä n. 10 m kivikkoinen kumpare, jonka kohdalle tulee pohjois-
(jatk.alla)
Kohteen kuvaus (maaston laatu: pelto, metsä, ranta tms.; Muoto: mäki, rinne tms.)

Maaperä: Kasvillisuus. Huomiot kohteesta. Aikaisemmin tutkittu osa. Koekuopat jne.,

Muutokset aikaisemmasta. Nykyinen kunto.) _____

sesta riihien luota karjakuja rantaan. Kumpare on raivaamaton ja siinä on isoja kiviä ja kivikkoisia kohoumia. Aikoinaan ovat Kotin riihet olleet täällä ja paikalla näkyy ainakin kaksi selvää rakennuksen kiuasta, toinen karjakujan länsipuolella, toinen sen itäpuolella kumpareen eteläreunassa.

Aivan kujan länsilaidalla on kumpareen päällä suuri maakivi ja sen kohdalla kujan itälaidassa turpeen peittämä maakumpu, kooltaan

38906

38907



1. PANORAAMA LÄNNESTÄ, KUVATTU KIVIKKUALUEELTA. VASEMMALTA : ISO-KAUPPILAN KUIVURI, RAUHALA (VALKEA TALO), ISO-KAUPPILAN NAVETTA, JOSTA ETUOIKEALLA KUVAN KESKELLÄ KALMISTOKUMPARE, OIKEALLA MATINNOKKA JA MAHNALANSELKÄ.

38908

38909

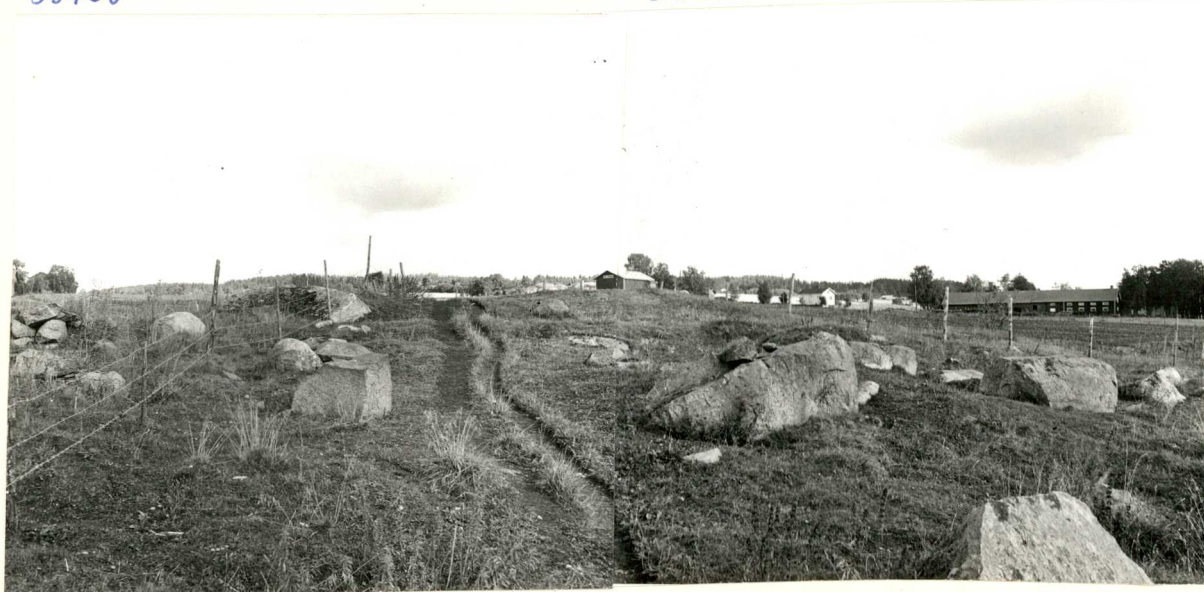

2. PANORAAMA LOUNAASTA, VAS. KIVAS, JONKA YLI TAUSTALLA NÄKYVÄ RIIHI. TIEN VASEMMASSA REUNASSA ISO KIVI, OIKEASSA REUNASSA HAUTAKUMPU, JONKA YLI NÄKYVÄ KUIVURI. TOINEN KIVAS KUMPAREEN LAIDASSA RAUHALAN TALONKOHDALLA. OIKEALLA ISO-KAUPPILAN NAVETTA.

3.
HÄMEENKYRÖ
KOTTI

38910

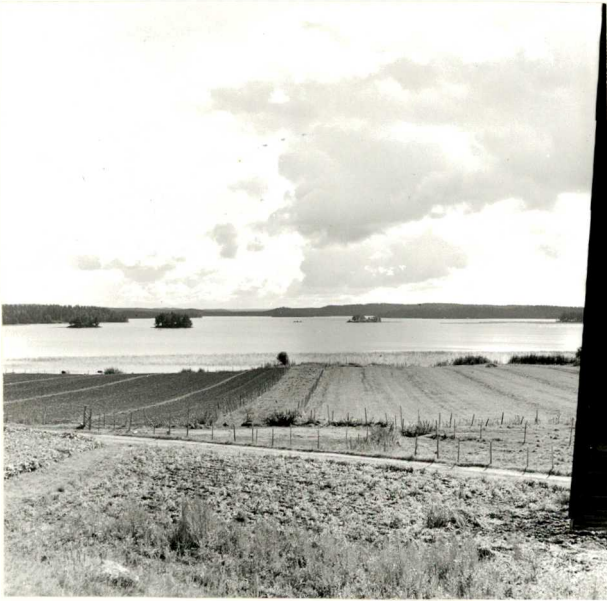

3. MAUTAPAIKKA MAHNALANSELÄN
RANNASSA KUVAN KESKELLÄ,
PENSAASTA OIKEALLE. KUVATTU
PÖHJOISESTÄ RIHENSILLALTA

38911



4. KUTEN ED. KUVATTU PÖHJOISESTÄ
PELTOTIELTÄ

n. 6 x 7 m. Pieni koekuoppa osoitti, että siinä on turpeen alla n. 10 cm vahvuinen savikerros, jonka alla on kivikkoista, hiukan hiilensekaista maata. Tästä löytyi pieni rautainen nuolenkärki ja palanutta luuta.

Kumpareella on muitakin kohoumia, mutta niiden laadusta ei saanut selkoa. Lounaassa on isohko kuoppa, mahdollisesti entinen kaivo.

N. 50 m tästä länteen on pellon keskellä raivaamaton alue, jossa on isoja kiviä. Koekuopat eivät tuottaneet tulosta.

Ison-Kauppilän ja Kotin mailta on aikaisempia kivi- ja rautakautisia löytöjä, mutta Hinkan kartan mukaan ne eivät kuitenkaan ole tältä paikalta (ks. 2123 03:10 ja 11).

Alueen laajuuden arviointiperuste

Luokitusehdotus perusteluineen Alue on jokseenkin ehyt ja maisema hyvä, joten se sopii I-luokkaan.

Ehdotus suoja-alueeksi perusteluineen raivaamaton kivikkoalue.

Havaintomahdollisuudet normaalit, pelloilla huonot

Opas

Rauhoitustoimenpiteet maastossa (yhteys maanomistajaan, kiireelliset ilmoitukset jne) keskusteltu maanomistajan kanssa

Tarpeelliset jatkotoimenpiteet Rauhoitusilmoitus (n:o 157/70, vastattu 28.1.70)

Lähilöytöjä ks. karttaliite 2123 03:2

Perimätieto (kertoja, ikä) _____

Huomautuksia merkitty peruskarttaan 1980

Selostus jätetty _____

Helsinki

1996

Matti Aarnio

paikka

päiväys

allekirjoitus

Lisäyksiä

Hämeenkyrön mj-luettelo n:o 29; Seutukaavaliiton luettelo 1973

s.77 n:o 29, 1983 s. 12 n:o 29

ESIHISTORIALLISEN KOHTEEN TARKASTUS

Tarkastanut Matti Huurre

Aika 1969

Kohde kivik. asuinpaikka

Kunta HÄMEENKYRÖ

Ajoitus esik. - nuorak.

Alue Mahnala

Nimi Nikkilä

Mj-rekisteri n:o _____

Mj-luokka I

Peruskartta (n:o, nimi, vuosi) 2123 03 MAHNALA, 1953 (uusi 1980)

Keskus
Peruskoordinaatit: x = 6829 62, y = 461 82, z = 62,5-65

Keskus
Yhtenäiskoordinaatit: p = 6835 04, i = 3302 48, k = 62,5

Suunta ja etäisyys kirkosta tms. kirkosta n. 8,5 km SE

Mj:n laajuus (alueen rajakoordinaatit lisäykseen) n. 50 x 100 m

Kylä, kaupunginosa Mahnala

Alue (kylän osa, kortteli tms.) Mahnala

Tila, palsta, tontti tms.; RN:o; paikan lähempi nimi Nikkilä 10:22; 1980
10:33

Omistaja, vuokraaja, osoite, puhelin om. Tauno Nikkilä, 39120 MAHNALA

Aikaisemmat tiedot (verfikaatit, tarkastukset, tutkimukset, mj-luettelot, kirjallisuutta) 1895 S.Wilskman verif. 3059:4 ; 1925 Hinkka I s. 8 n:o 13

Aikaisemmat löydöt (museonumerot) ? KM 3059:4 liuskekärki

Tarkastuslöydöt KM 19311:1-4 oikokirves, hioimen paloja, kvartssia

439

Tarkastusselostus

Inv. n:o 2123 03:4

Liitteet: peruskarttaote, muita karttoja ks. karttaliite 2123 03:2

valokuvat neg. 38912-13, diat n:o _____

Tarkastuksen aihe inventointi

Ympäristö (rakennukset, tiet, vesistöt, hiekkakuopat ym.; karttaluonnos, mikäli muutoksia peruskartasta) Nikkilän talo on Hämeenkyröstä Siuroon menevän maantien eteläpuolella, Kallioistenselästä itään pistävän Taivallahden (kork. 60,6 m) koillispuolella. Löytöalue on talosta 200 - 250 m SW, rannan ja siitä n. 100 m NE olevan Hinkkan/kallion välillä.

Kohteen kuvaus (maaston laatu: pelto, metsä, ranta tms.; Muoto: mäki, rinne tms. Maaperä: Kasvillisuus. Huomiot kohteesta. Aikaisemmin tutkittu osa. Koekuopat jne., Muutokset aikaisemmasta. Nykyinen kunto.) Wilskmanin mukaan liuskekärjen on löytänyt Nikkilän torppari Mikko Mikonpoika pellosta. Paikkakuntalaiset tunnistivat löytäjän Mäkelän Mikoksi.

Hinkka on merkinnyt löytöpaikan e.m. Taivallahden rantapellolle. Se on loivaa hiesumaata ja inventoinnin aikaan siitä oli korjattu vilja, niin että tarkastusmahdollisuudet olivat jokseenkin hyvät. Löytöjä tulikin nimenomaan pellon alaosasta, korkeuskäyrän 65 m alapuolelta.

4.
HÄMEENKYRÖ
NIKKILÄ

38912

38913



PANORAAMA ETELÄSTÄ. ASUINPAIKKA VASEMMASSA KUVASSA
LOIVALLA PELTORINTEELLÄ. NIKKILÄN TALO OIKEASSA
LAIDASSA.

M. HUURRE 1961

Alueen laajuuden arviointiperuste pintalöydöt

Luokitusehdotus perusteluineen maastoltaan ehjänä ja myös maisemansa puolesta alue sopii I luokkaan.

Ehdotus suoja-alueeksi perusteluineen _____

Havaintomahdollisuudet jokseenkin hyvät

Opas _____

Rauhoitustoimenpiteet maastossa (yhteys maanomistajaan, kiireelliset ilmoitukset jne) keskusteltu isännän kanssa

Tarpeelliset jatkotoimenpiteet Rauhoitusilmoitus (n:o 158/70, kuitattu

12.1.1970

442

Lähilöytöjä ks. karttaliite 2123 03:2

Perimätieto (kertoja, ikä) Taivallahden itärannalla oleva Hälimäki (II K:5)
on ollut nuorten leikkipaikka.

Huomautuksia merkitty peruskarttaan 1980, merkki alueen NW-päässä

Selostus jätetty

<u>Helimäki</u>	<u>1996</u>	<u>Matti Hänninen</u>
paikka	päiväys	allekirjoitus

Lisäyksiä

Alueen rajakoordinaatit: peruskoordinaatit NW-pää x = 6829 66,
y = 461 78, SE-pää x = 6829 60, y = 461 86; yhtenäiskoordinaatit
NW-pää p = 6835 08, y = 3302 44, SE-pää p = 6835 02, y = 3302 52,
alaraja n. 62,5 m

Hämeenkyrön mj-luettelo n:o 30; Seutukaavaliiton luettelo 1973 s.
77 n:o 30, 1983 s. 12 n:o 30