

Yksikkönumero	1
Yksikön ominaisuus	Kerros
Kaivaustapa	Kaivinkone
Kerroskoostumus	Vaihteleva (multa, savi, hiekka, sora, kivi, tiili, laasti, hiili, noki ym.)
Kerroksen ominaisuudet	Vaihteleva
Kerroksen väri	Vaihteleva, pääosin tumma harmaanruskea/ruskea
Ainesosien jakautuminen	Epätasaisesti
Yksikön raja	Koko alue
Kartat	
Stratigrafia	Alla Y2, Y4 ja Y12
Tulkinta	Pintakerros, yhdistetty useampia tasaus- ja täyttökerroksia. Ajoittuu 1800-luvun puolivälistä nykyaikaan.
Löydöt	KM 38898:1-11; poistetut löydöt: 87-113
Ajoitusarvio ja peruste	1850-luvulta nykyaikaan

Yksikkönumero	2
Yksikön ominaisuus	Kerros
Kaivaustapa	Lasta, lapio, kaivinkone
Kerroskoostumus	Hiekan ja hiilen sekainen noki
Kerroksen ominaisuudet	Tiivis ja tahmea
Kerroksen väri	Musta/tummanharmaa
Ainesosien jakautuminen	Tasainen
Yksikön raja	Alueen luoteisosassa, kirkon kaakkoispäädyssä vahva kerros, paikoin hyvin ohut
Kartat	4-7, 9-10, 22-24, 27-28, 44, 54, 66, 78, 81
Stratigrafia	Päällä Y1 ja Y12, alla Y5
Tulkinta	Kirkon paloon liittyvä kerros eli vuoden 1821 palokerros.
Löydöt	Poistetut löydöt: 114-120
Ajoitusarvio ja peruste	Kirkon paloon liittyvä kerros eli vuoden 1821 palokerros.

Yksikkönumero	3
Yksikön ominaisuus	Kerros
Kaivaustapa	Lasta, lapio
Kerroskoostumus	Tiilimurskan sekainen karkea hiekka
Kerroksen ominaisuudet	Irtonainen
Kerroksen väri	Ruskeanharmaa
Ainesosien jakautuminen	Tasainen
Yksikön raja	Kirkon luoteispäädyn sisäpuolella
Kartat	4-5, 7, 22-23, 40-41, 43, 54-55, 66-67, 78, 83, 96-103
Stratigrafia	Päällä Y2, alla haudat 8-10, 13, 15, 18, 20-22, 25, 26, 28 ja 29 sekä Y109, Y115, Y117 ja Y118?
Tulkinta	Kirkon aikaisten (1744?-1821) hautojen täytemaakerros ja kirkon eteisosan täytemaata.
Löydöt	KM 38898:12-27; poistetut löydöt: 121-125
Ajoitusarvio ja peruste	Kirkon aikaisten (1744?-1821) hautojen täytemaakerros ja kirkon eteisosan täytemaata.

Yksikkönumero	4
Yksikön ominaisuus	Kerros
Kaivaustapa	Lasta, lapio
Kerroskoostumus	Mullan sekainen hiekka, joukossa hieman tiilimurskaa
Kerroksen ominaisuudet	Tiivis
Kerroksen väri	Mustanruskea
Ainesosien jakautuminen	Tasainen
Yksikön raja	Rajautuu rakenteen 4 päälle
Kartat	-
Stratigrafia	Päällä Y1, alla Y2 ja R4
Tulkinta	Kirkon palon (1821) jälkeinen purkukerros.
Löydöt	Poistetut löydöt: 126-131, poistettuja eläintenluita
Ajoitusarvio ja peruste	Kirkon palon (1821) jälkeinen purkukerros.

Yksikkönumero	5
Yksikön ominaisuus	Kerros
Kaivaustapa	Lasta, lapio, kaivinkone
Kerroskoostumus	Noki, jonka seassa hieman hiiltä ja hienoa hiekkaa
Kerroksen ominaisuudet	Tiivis ja tahmea
Kerroksen väri	Musta
Ainesosien jakautuminen	Tasainen
Yksikön raja	Lähes koko kaivausalueella
Kartat	4-12, 17-18, 22-25, 27-29, 31, 33, 35, 42, 44-46, 48, 50, 54, 56-62, 68, 82, 84, 86, 88
Stratigrafia	Päällä Y2, alla Y7 ja Y18
Tulkinta	1700-luvun palokerros (1742?), jonka päälle kirkko on perustettu. Ollut paikoin todennäköisesti vanhaa maanpintaa.
Löydöt	KM 38898:28-29; poistetut löydöt: 132-135, poistettuja eläintenluita
Ajoitusarvio ja peruste	1700-luvun alun palokerros?, jonka päälle kirkko on perustettu. Ollut paikoin todennäköisesti vanhaa maanpintaa.

Yksikkönumero	6
Yksikön ominaisuus	Kerros
Kaivaustapa	Lapio
Kerroskoostumus	Pääosin saven, karkean hiekan, laastin sekainen tiilimurska ja hieno hiekka. Paikoin hiekkaisempaa.
Kerroksen ominaisuudet	Kuiva, paikoin tiivis ja paikoin irtonainen
Kerroksen väri	Tummanruskea
Ainesosien jakautuminen	Tasainen
Yksikön raja	Erottuu paikoin huonosti
Kartat	-
Stratigrafia	Päällä Y12, alla Y2
Tulkinta	Vuoden 1821 palon jälkeinen purkukerros.
Löydöt	Poistetut löydöt: 136-140, poistettuja eläintenluita
Ajoitusarvio ja peruste	Vuoden 1821 palon jälkeinen purkukerros.

Yksikkönumero	7
Yksikön ominaisuus	Kerros
Kaivaustapa	Kaivinkone, lapio
Kerroskoostumus	Pääosin karkeaa hiekkaa, paikoin seassa hienompaa hiekkaa
Kerroksen ominaisuudet	Irtonainen, kuiva
Kerroksen väri	Kellanruskea
Ainesosien jakautuminen	Tasainen
Yksikön raja	Koko alue
Kartat	4-18, 22-35, 40-50, 54-63, 66-74, 78, 81, 87-88
Stratigrafia	Päällä Y5, alla Y24
Tulkinta	Kerros on todennäköisesti ollut luontainen hiekkakerros, joka on ollut puhtaan pohjahiekan päällä. Kerrosta on paikoin tasattu ja levitetty ympäristöön.
Löydöt	-
Ajoitusarvio ja peruste	Kerros on todennäköisesti ollut luontainen hiekkakerros, joka on ollut puhtaan pohjahiekan päällä. Kerrosta on paikoin tasattu ja levitetty ympäristöön.

Yksikkönumero	8
Yksikön ominaisuus	Kerros
Kaivaustapa	Lasta, lapio
Kerroskoostumus	Noki, puusilppu ja hiekka. Seassa vähän karkeaa hiekkaa, tiilimurskaa, tiilenpaloja, hiiltä ja puulastuja.
Kerroksen ominaisuudet	Tiivis, rakeinen ja kostea
Kerroksen väri	Sekoittunut ruskea, paikoin lähes musta
Ainesosien jakautuminen	Epätasainen
Yksikön raja	Epämääräisen muotoinen, itäreunassa epäselvä
Kartat	5, 7-8, 23, 25-26, 41, 43, 85
Stratigrafia	Päällä Y6, Y10, alla Y43, Y52 ja rakenteet 8-10, 13 ja 19. Samanaikainen kuin Y9.
Tulkinta	1700-luvun loppupuolelle/1800-luvun alkuun ajoittuva jätekuoppa.
Löydöt	KM 38898:30-135; poistetut löydöt: 141-171, poistettuja eläintenluita
Ajoitusarvio ja peruste	1700-luvulle ajoittuvan jätekuopan täyttökerros.

Yksikkönumero	9
Yksikön ominaisuus	Kaivanto
Kaivaustapa	
Kerroskoostumus	
Kerroksen ominaisuudet	
Kerroksen väri	
Ainesosien jakautuminen	
Yksikön raja	Jyrkkä/suorareunainen
Kartat	5, 7-8, 23, 25-26, 41, 43, 85
Stratigrafia	Päällä Y6, Y10, alla Y43, Y52 ja rakenteet 8-10, 13 ja 19. Samanaikainen kuin Y8.
Tulkinta	1700-luvun loppupuolelle/1800-luvun alkuun ajoittuva jätekuoppa.
Löydöt	-
Ajoitusarvio ja peruste	1700-luvulle jätekuopan kaivanto.

Yksikkönumero	10
Yksikön ominaisuus	Kerros
Kaivaustapa	Lasta, lapio
Kerroskoostumus	Karkea hiekka, jonka seassa runsaasti multaa ja puusilppua ja vähän nokea.
Kerroksen ominaisuudet	Kuohkea
Kerroksen väri	Ruskea/mustanruskea
Ainesosien jakautuminen	Epätasainen
Yksikön raja	Selkeä lähes nelikulmainen, tumma orgaaninen kerros rajaa.
Kartat	5
Stratigrafia	Päällä Y6, alla Y8. Samanaikainen kuin Y11.
Tulkinta	Poteron täytemaa, ajoittuu 1800- tai 1900-luvulle.
Löydöt	Poistetut löydöt: 172-178, poistettuja eläintenluita
Ajoitusarvio ja peruste	Poteron täytemaa, ajoittuu 1800- tai 1900-luvulle.

Yksikkönumero	11
Yksikön ominaisuus	Kaivanto
Kaivaustapa	Lasta, lapio
Kerroskoostumus	
Kerroksen ominaisuudet	
Kerroksen väri	
Ainesosien jakautuminen	
Yksikön raja	Selkeä lähes nelikulmainen
Kartat	5
Stratigrafia	Päällä Y6, alla Y8. Samanaikainen kuin Y10.
Tulkinta	Poterokaivanto, ajoittuu 1800- tai 1900-luvulle.
Löydöt	-
Ajoitusarvio ja peruste	Poterokaivanto, ajoittuu 1800- tai 1900-luvulle.

Yksikkönumero	12
Yksikön ominaisuus	Kerros
Kaivaustapa	Lasta, lapio
Kerroskoostumus	Noen ja hienon hiekan sekainen hiili
Kerroksen ominaisuudet	Tiivis
Kerroksen väri	Musta/laikukas harmaa
Ainesosien jakautuminen	Tasainen
Yksikön raja	Tykkihallin sisäpuolella ja lounaisseinän ulkopuolen vierusta
Kartat	-
Stratigrafia	Päällä Y1 ja R20, alla
Tulkinta	Vuoden 1887? palokerros. Kerros sijaitsi heti 1900-luvun alussa rakennetun tykkihallin lattian alla.
Löydöt	KM 38898:136; poistetut löydöt: 179-183, poistettuja eläintenluita
Ajoitusarvio ja peruste	Vuoden 1887? palokerros. Kerros sijaitsi heti 1900-luvun alussa rakennetun tykkihallin lattian alla.

Yksikkönumero	13
Yksikön ominaisuus	Kerros
Kaivaustapa	Lapio
Kerroskoostumus	Karkean hiekan sekainen hieno hiekka, seassa nokilaikkuja
Kerroksen ominaisuudet	Irtonainen
Kerroksen väri	Kirjava kellanruskea
Ainesosien jakautuminen	Epätasainen
Yksikön raja	Tykkihallin kivijalan ja rakenteen 7 välissä
Kartat	6-10, 24-25, 28, 43-44
Stratigrafia	Päällä Y17, alla Y112 ja Y113
Tulkinta	Tykkihallin (R6) perustamiskuopan täyttemaata, ajoittuu 1910-luvulle.
Löydöt	KM 38898:137-139; poistetut löydöt: 184-203, poistettuja eläintenluita
Ajoitusarvio ja peruste	Tykkihallin (R6) perustamiskuopan täyttemaata, ajoittuu 1910-luvulle.

Yksikkönumero	14
Yksikön ominaisuus	Kerros
Kaivaustapa	Lasta, lapio
Kerroskoostumus	Karkean hiekan ja puusilpun sekainen hieno hiekka
Kerroksen ominaisuudet	Tiivis, kostea
Kerroksen väri	Ruskea/vaaleanruskea
Ainesosien jakautuminen	Epätasainen
Yksikön raja	Soikeahko
Kartat	5
Stratigrafia	Päällä Y6, alla Y37 ja R12. Samanaikainen kuin Y15, leikkaa Y8/9.
Tulkinta	Poteron täyttemaa, ajoittuu 1800- tai 1900-luvulle.
Löydöt	Poistetut löydöt: 204-205, poistettuja eläintenluita
Ajoitusarvio ja peruste	Poteron täyttemaa, ajoittuu 1800- tai 1900-luvulle.

Yksikkönumero	15
Yksikön ominaisuus	Kaivanto
Kaivaustapa	
Kerroskoostumus	
Kerroksen ominaisuudet	
Kerroksen väri	
Ainesosien jakautuminen	
Yksikön raja	Selkeä, soikeahko
Kartat	5
Stratigrafia	Samanaikainen kuin Y14, alla Y37 ja R12. Leikkaa Y8/9.
Tulkinta	Poterokaivanto, ajoittuu 1800- tai 1900-luvulle.
Löydöt	-
Ajoitusarvio ja peruste	Poterokaivanto, ajoittuu 1800- tai 1900-luvulle.

Yksikkönumero	16
Yksikön ominaisuus	Kerros
Kaivaustapa	Lasta
Kerroskoostumus	Mullan sekainen keskikarkea hiekka
Kerroksen ominaisuudet	Kuiva
Kerroksen väri	Kirjava ruskea
Ainesosien jakautuminen	Tasainen
Yksikön raja	Soikeahko
Kartat	7-8
Stratigrafia	Päällä Y1, alla Y24, leikkaa Y12.
Tulkinta	Vuoden 1887 paloa nuorempi täyttökerros.
Löydöt	Poistetut löydöt: 206
Ajoitusarvio ja peruste	Vuoden 1887 paloa nuorempi täyttökerros.

Yksikkönumero	17
Yksikön ominaisuus	Kerros
Kaivaustapa	Lasta, lapio
Kerroskoostumus	Noki, seassa hieman karkeaa hiekkaa
Kerroksen ominaisuudet	Tiivis
Kerroksen väri	Musta
Ainesosien jakautuminen	Tasainen
Yksikön raja	Tykkihallin länsinurkassa epämääräisen muotoinen alue
Kartat	-
Stratigrafia	Päällä Y1, alla Y13.
Tulkinta	Todennäköisesti tykkihallin (R6) paloon (1940) liittyvä kerros
Löydöt	KM 38898:140; poistetut löydöt: 207-215, poistettuja eläintenluita
Ajoitusarvio ja peruste	Todennäköisesti tykkihallin (R6) paloon (1940) liittyvä kerros

Yksikkönumero	18
Yksikön ominaisuus	Kerros
Kaivaustapa	Lasta, lapio
Kerroskoostumus	Mullan ja hiilen sekainen hieno hiekka. Joukossa vähän savea, tiilimurskaa, tiilenpaloja ja laastia.
Kerroksen ominaisuudet	Irtonainen
Kerroksen väri	Kirjava ruskeanharmaa/musta
Ainesosien jakautuminen	Epätasainen
Yksikön raja	Rajautuu alueen pohjoiskulmaan, jatkuu osin luoteisprofiiliin
Kartat	4, 82
Stratigrafia	Päällä Y390 ja Y5, alla Y24
Tulkinta	1700-luvun alkupuolen täyttemaakerros, tulee kokonaan vuoden 1742(?) palokerroksen alta.
Löydöt	KM 38898:141-164; poistetut löydöt: 216-239, poistettuja eläintenluita
Ajoitusarvio ja peruste	1700-luvun alkupuolen täyttemaakerros, tulee kokonaan 1700-luvun alkupuolen (Y5) palokerroksen alta.

Yksikkönumero	19
Yksikön ominaisuus	Kerros
Kaivaustapa	Lasta
Kerroskoostumus	Karkea ja hieno hiekka
Kerroksen ominaisuudet	Irtonainen, kuiva
Kerroksen väri	Vaaleanruskea
Ainesosien jakautuminen	Epätasainen
Yksikön raja	Kapea suorakaide
Kartat	4-5
Stratigrafia	Päällä Y2?(kaivettu kaivinkoneella esiin), alla H1
Tulkinta	Haudan 1 täyttökerros, kirkon aikainen (1744?-1821).
Löydöt	-
Ajoitusarvio ja peruste	Haudan 1 täyttökerros, kirkon aikainen (1744?-1821).

Yksikkönumero	20
Yksikön ominaisuus	Kerros/kuoppa
Kaivaustapa	Lasta, lapio
Kerroskoostumus	Karkea hiekka, seassa vähän hiiltä ja tiilenpaloja.
Kerroksen ominaisuudet	Irtonainen
Kerroksen väri	Laikukas harmaa/keltainen
Ainesosien jakautuminen	Tasainen
Yksikön raja	Soikeahko (osa kaivettu pois kaivinkoneella)
Kartat	4-5, 22-23
Stratigrafia	Päällä Y2, alla Y7. Leikkaa Y19.
Tulkinta	Hautaa 1 nuorempi, todennäköisesti 1800-luvun täyttökerros.
Löydöt	-
Ajoitusarvio ja peruste	Hautaa 1 nuorempi, todennäköisesti 1800-luvun täyttökerros.

Yksikkönumero	21
Yksikön ominaisuus	Kerros/kuoppa
Kaivaustapa	Lasta
Kerroskoostumus	Hieno hiekka, seassa vähän karkeaa hiekkaa, tiilimurskaa ja hiiltä
Kerroksen ominaisuudet	Tiivis
Kerroksen väri	Laikukas kellanharmaa
Ainesosien jakautuminen	Epätasaisesti
Yksikön raja	Pinnalta neliskulmainen, alempana muuttuu pyöreähköksi
Kartat	4-5, 7, 22-23, 25
Stratigrafia	Päällä Y2, alla Y7. Leikkaa Y5.
Tulkinta	Todennäköisesti 1800-luvun täyttökerros.
Löydöt	Poistetut löydöt: 240, poistettuja eläintenluita
Ajoitusarvio ja peruste	Todennäköisesti 1800-luvun täyttökerros.

Yksikkönumero	22
Yksikön ominaisuus	Kerros/kuoppa
Kaivaustapa	Lapio
Kerroskoostumus	Noen sekainen hieno hiekka
Kerroksen ominaisuudet	Kuiva
Kerroksen väri	Kirjava tummanharmaa
Ainesosien jakautuminen	Epätasainen
Yksikön raja	Rajautuu tykkihallin länsinurkan ulkopuolelle, epämääräisen muotoinen
Kartat	6-7, 24-25, 40, 42-43, 54, 56, 57, 66, 68-69, 78, 81
Stratigrafia	Päällä Y17, alla Y24
Tulkinta	Tykkihallin rakentamiskerros, pohjalla suuria tykkihallin rakentamiseen liittyviä kivilohkareita. 1910-luku.
Löydöt	-
Ajoitusarvio ja peruste	Tykkihallin rakentamiskerros, pohjalla suuria tykkihallin rakentamiseen liittyviä kivilohkareita. 1910-luku.

Yksikkönumero	23
Yksikön ominaisuus	Kerros
Kaivaustapa	Lasta, lapio
Kerroskoostumus	ks. yksikkö 8
Kerroksen ominaisuudet	
Kerroksen väri	
Ainesosien jakautuminen	
Yksikön raja	
Kartat	
Stratigrafia	=Y8
Tulkinta	
Löydöt	
Ajoitusarvio ja peruste	

Yksikkönumero	24
Yksikön ominaisuus	Kerros
Kaivaustapa	
Kerroskoostumus	Hieno hiekka/karkea hiekka/sora
Kerroksen ominaisuudet	Tiivis, pinta kuiva ja irtonainen
Kerroksen väri	Kellertävä/vaalea
Ainesosien jakautuminen	Tasainen
Yksikön raja	Koko alue
Kartat	4-5, 7, 13, 15-19, 22-37, 40-51, 54-63, 66-75, 78, 81-86, 88-89, 94-97, 99, 102-103, 105
Stratigrafia	ks. muut yksiköt
Tulkinta	Puhdas pohjahiekka
Löydöt	Poistettuja eläintenluita
Ajoitusarvio ja peruste	Puhdas pohjahiekka

Yksikkönumero	25
Yksikön ominaisuus	Kerros/kuoppa
Kaivaustapa	Lasta, lapio
Kerroskoostumus	Hieno hiekka, seassa vähän karkeaa hiekkaa, tiilimurskaa ja tiilenpaloja
Kerroksen ominaisuudet	Irtonainen ja rakeinen
Kerroksen väri	Kirjava harmaanruskea
Ainesosien jakautuminen	Tasainen
Yksikön raja	Soikeahko
Kartat	4-5, 22-23
Stratigrafia	Päällä Y2, alla Y7. Leikkaa Y5.
Tulkinta	Vuoden 1887 paloa vanhempi täyttökerros, 1700-1800-luku.
Löydöt	-
Ajoitusarvio ja peruste	Vuoden 1887 paloa vanhempi täyttökerros, 1700-1800-luku.

Yksikkönumero	26
Yksikön ominaisuus	Kerros
Kaivaustapa	Lasta
Kerroskoostumus	Hieno hiekka, seassa hieman puusilppua
Kerroksen ominaisuudet	Kuiva ja irtonainen
Kerroksen väri	Ruskea
Ainesosien jakautuminen	Tasainen
Yksikön raja	Suorakaiteen muotoinen
Kartat	95
Stratigrafia	Y2? (kaivettu esiin kaivinkoneella), alla H3
Tulkinta	Hautojen 3 ja 6 täyttökerrosta, kirkon aikainen (1744?-1821).
Löydöt	-
Ajoitusarvio ja peruste	Hautojen 3 ja 6 täyttökerrosta, kirkon aikainen (1744?-1821).

Yksikkönumero	27
Yksikön ominaisuus	Kerros
Kaivaustapa	Lasta
Kerroskoostumus	Hieno hiekka
Kerroksen ominaisuudet	Kuiva ja irtonainen
Kerroksen väri	Vaaleanruskea, paikoin tummemman ruskeita laikkuja
Ainesosien jakautuminen	Tasainen
Yksikön raja	Suorakaiteen muotoinen
Kartat	94
Stratigrafia	Y2? (kaivettu esiin kaivinkoneella), alla H2
Tulkinta	Haudan 2 täyttökerros, kirkon aikainen (1744?-1821).
Löydöt	-
Ajoitusarvio ja peruste	Haudan 2 täyttökerros, kirkon aikainen (1744?-1821).

Yksikkönumero	28
Yksikön ominaisuus	Kerros
Kaivaustapa	Lasta
Kerroskoostumus	Hieno hiekka
Kerroksen ominaisuudet	Kuiva ja irtonainen
Kerroksen väri	Vaaleanruskea
Ainesosien jakautuminen	Tasainen
Yksikön raja	Suorakaiteen muotoinen, sekoittuu osin yksikköön 26
Kartat	-
Stratigrafia	Y2? (kaivettu esiin kaivinkoneella), alla H5. Leikkaa Y26.
Tulkinta	Haudan 5 täyttökerros, kirkon aikainen (1744?-1821).
Löydöt	Poistettuja eläintenluita
Ajoitusarvio ja peruste	Haudan 5 täyttökerros, kirkon aikainen (1744?-1821).

Yksikkönumero	29
Yksikön ominaisuus	Kerros/kuoppa
Kaivaustapa	Lasta
Kerroskoostumus	Hieno hiekka
Kerroksen ominaisuudet	Irtonainen
Kerroksen väri	Ruskea
Ainesosien jakautuminen	Tasainen
Yksikön raja	Pyöreähkö
Kartat	4
Stratigrafia	Päällä Y2, alla Y3.
Tulkinta	Todennäköisesti kirkon rakenteisiin liittyvä paalunsijan kuoppa, joka täyttynyt hiekalla. Kirkon aikainen (1744?-1821).
Löydöt	KM 38898:165
Ajoitusarvio ja peruste	Todennäköisesti kirkon rakenteisiin liittyvä paalunsijan kuoppa, joka täyttynyt hiekalla. Kirkon aikainen (1744?-1821).

Yksikkönumero	30
Yksikön ominaisuus	Kerros
Kaivaustapa	Lasta, lapio
Kerroskoostumus	Karkean hiekan sekainen hiili, seassa paljon pieniä kiviä.
Kerroksen ominaisuudet	Tiivis ja liuskeinen
Kerroksen väri	Musta
Ainesosien jakautuminen	Tasainen
Yksikön raja	Rajautuu tykkihallin luoteisseinän sisäpuolelle ja kirkon koillisseinän ulkopuolelle
Kartat	-
Stratigrafia	Päällä Y1, alla Y33
Tulkinta	
Löydöt	KM 38898:166-167; poistetut löydöt: 241-244, poistettuja eläintenluita
Ajoitusarvio ja peruste	Mahdollisesti vuoden 1821 paloon liittyvä palokerros, jolloin on = Y2.

Yksikkönumero	31
Yksikön ominaisuus	Kerros
Kaivaustapa	Lasta, lapio
Kerroskoostumus	Karkea hiekka
Kerroksen ominaisuudet	Irtonainen
Kerroksen väri	Kirjava harmaa
Ainesosien jakautuminen	Tasainen
Yksikön raja	Pienehkö alue tykkihallin lounaispuolella ja kirkon kivijalan lounaispuolella
Kartat	-
Stratigrafia	Päällä Y30, alla Y32
Tulkinta	
Löydöt	KM 38898:168
Ajoitusarvio ja peruste	Täyttökerros, ajoittuu todennäköisesti 1700-luvun loppuun tai 1800-luvun alkuun.

Yksikkönumero	32
Yksikön ominaisuus	Kerros
Kaivaustapa	Lasta, lapio
Kerroskoostumus	Soran sekainen karkea hiekka
Kerroksen ominaisuudet	Irtonainen
Kerroksen väri	Kirjava kellanharmaa/harmaa
Ainesosien jakautuminen	Tasainen
Yksikön raja	Pienehkö alue kirkon koillisseinän ulkopuolella ja tykkihallin luoteispuolella
Kartat	-
Stratigrafia	Päällä Y33, alla Y5.
Tulkinta	
Löydöt	Poistetut löydöt: 245-246
Ajoitusarvio ja peruste	Täyttökerros. Ajoittuu luultavasti 1700-luvun loppupuolelle tai 1800-luvun alkuun.

Yksikkönumero	33
Yksikön ominaisuus	Kerros
Kaivaustapa	Lasta
Kerroskoostumus	Hiili ja noki
Kerroksen ominaisuudet	Irtonainen
Kerroksen väri	Musta
Ainesosien jakautuminen	Tasainen
Yksikön raja	Pienukko alue kirkon koillisseinän ulkopuolella ja tykkihallin luoteispuolella
Kartat	6-7, 9, 42
Stratigrafia	Päällä Y30, alla Y32 ja Y56
Tulkinta	
Löydöt	Poistettut löydöt: 247-255, poistettuja eläintenluita
Ajoitusarvio ja peruste	Palo- tai kulotuskerros, ajoittuu luultavasti 1700-luvun loppupuolelle.

Yksikkönumero	34
Yksikön ominaisuus	Kerros
Kaivaustapa	Lasta
Kerroskoostumus	Hieno hiekka, seassa hieman nokea
Kerroksen ominaisuudet	Irtonainen
Kerroksen väri	Laikukas vaalea ja musta
Ainesosien jakautuminen	Epätasainen
Yksikön raja	Rajautuu R4:n ympärille ja alle
Kartat	4, 22-26, 25, 40, 58
Stratigrafia	Päällä Y2, Y331 ja R4, alla Y3 ja R2
Tulkinta	
Löydöt	-
Ajoitusarvio ja peruste	Kirkon eteisosan ja runkokuoneen välisen oviaukon kiveyksen (R4) perustushiekkaa. Kirkon aikainen (1744?-1821) kerros, on joko kirkon perustamisen aikainen tai hieman sitä myöhäisempi.

Yksikkönumero	35
Yksikön ominaisuus	Kerros
Kaivaustapa	Lasta
Kerroskoostumus	Karkea hiekka, jonka seassa vähän soraa ja nokea
Kerroksen ominaisuudet	Irtonainen
Kerroksen väri	Laikukas kellanruskea ja kellanharmaa
Ainesosien jakautuminen	Epätasainen
Yksikön raja	Rakenteen 11 sisä- ja ulkopuolella
Kartat	22, 40, 42, 54
Stratigrafia	Päällä Y2 ja Y36 sekä R11, alla Y5, Y108, Y115 ja Y116
Tulkinta	
Löydöt	KM 38898:169-185; poistetut löydöt: 256-260, poistettuja eläintenluita
Ajoitusarvio ja peruste	Todennäköisesti kirkkoa vanhempi kulttuurikerros, ainakin kirkon eteisosan koillispuolella olevaa uloketta (R11) vanhempi. Ajoittuu mahdollisesti 1700-luvun alkupuolelle.

Yksikkönumero	36
Yksikön ominaisuus	Kerros
Kaivaustapa	Lasta
Kerroskoostumus	Saven ja karkean hiekan sekainen hieno hiekka
Kerroksen ominaisuudet	Tiivis
Kerroksen väri	Mustanharmaa
Ainesosien jakautuminen	Tasainen
Yksikön raja	Rakenteen 11 koillispuolella
Kartat	22
Stratigrafia	Päällä Y1 (pinta otettu kaivinkoneella yksikköön saakka), alla Y35 ja R14
Tulkinta	
Löydöt	KM 38898:186-220; poistetut löydöt: 261-270, poistettuja eläintenluita
Ajoitusarvio ja peruste	Kirkkoa vanhempi kulttuurikerros, ainakin kirkon eteisosan koillispuolella olevaa uloketta (R11) vanhempi. Ajoittuu rahalöytöjen perusteella todennäköisesti 1720-1740-luvuille.

Yksikkönumero	37
Yksikön ominaisuus	Kerros
Kaivaustapa	Lapio
Kerroskoostumus	Hieno hiekka, jonka seassa hieman karkeaa hiekkaa.
Kerroksen ominaisuudet	Kuiva ja irtonainen
Kerroksen väri	Likaisen ruskea
Ainesosien jakautuminen	Tasainen
Yksikön raja	Alueen länsinurkassa soikeahko kerros
Kartat	41
Stratigrafia	Päällä R12, alla Y8
Tulkinta	
Löydöt	-
Ajoitusarvio ja peruste	Rakenteeseen 12 liittyvä rakentamiskerros. Ajoittuu todennäköisesti 1800-luvulle.

Yksikkönumero	38
Yksikön ominaisuus	Kerros/kuoppa
Kaivaustapa	ei kaivettu
Kerroskoostumus	Tiilimurskan, laastin ja puusilpun sekainen hieno hiekka
Kerroksen ominaisuudet	Rakeinen
Kerroksen väri	Kirjava ruskea
Ainesosien jakautuminen	Epätasainen
Yksikön raja	Soikea, tumman orgaanisen raidan rajaama
Kartat	55, 67
Stratigrafia	Päällä Y1, leikkaa Y37
Tulkinta	
Löydöt	-
Ajoitusarvio ja peruste	Poteromainen täyttökerros/kaivanto, ajoittuu 1800- tai 1900-luvulle. Yksikkö jäi kaivausalueen lounaisreunaan, tutkittavan alueen ulkopuolelle.

Yksikkönumero	39
Yksikön ominaisuus	Kerros
Kaivaustapa	Lasta
Kerroskoostumus	Karkea hiekka, seassa hieman hienoa hiekkaa
Kerroksen ominaisuudet	Irtonainen
Kerroksen väri	Kellanuskea
Ainesosien jakautuminen	Tasainen
Yksikön raja	Rakenteen 14 koillispuolella, jää pääosin koillisprofiliin
Kartat	-
Stratigrafia	Päällä Y1, alla Y36.
Tulkinta	
Löydöt	KM 38898:221
Ajoitusarvio ja peruste	Kerroksen luonnetta ei pysty arvioimaan, koska yksiköstä vain pieni osa osui kaivausalueelle. Ajoittuu 1700-1800-luvulle.

Yksikkönumero	40
Yksikön ominaisuus	Kerros/kuoppa
Kaivaustapa	Lasta
Kerroskoostumus	Karkea hiekka, jonka seassa hieman hiiltä ja multaa.
Kerroksen ominaisuudet	Irtonainen
Kerroksen väri	Ruskea
Ainesosien jakautuminen	Tasainen
Yksikön raja	Pieni pyöreä alue rakenteen 14 kaakkoispuolella
Kartat	40
Stratigrafia	Päällä Y36, alla Y 35
Tulkinta	
Löydöt	Poistetut löydöt: 271-272 sekä KM 38898:273-274; poistetut löydöt: 338 (Y61), poistettuja eläintenluita
Ajoitusarvio ja peruste	Mahdollinen paalunsija, saattaa liittyä rakenteeseen 14. Mahdollisesti kirkkoa vanhempi eli 1700-luvun alkupuolelle ajoittuva kerros.

Yksikkönumero	41
Yksikön ominaisuus	Kerros
Kaivaustapa	Lasta, lapio, kaivinkone
Kerroskoostumus	Ks. Y64
Kerroksen ominaisuudet	
Kerroksen väri	
Ainesosien jakautuminen	
Yksikön raja	
Kartat	
Stratigrafia	
Tulkinta	
Löydöt	KM 38898:222-224 sekä KM 38898:275; poistetut löydöt: 339 (Y64)
Ajoitusarvio ja peruste	ks. Y64

Yksikkönumero	42
Yksikön ominaisuus	Kerros
Kaivaustapa	Lasta, lapio
Kerroskoostumus	Hieno hiekka ja tiilimurska, seassa hieman laastia ja hiiltä
Kerroksen ominaisuudet	Tiivis
Kerroksen väri	Tummanruskea
Ainesosien jakautuminen	Tasainen
Yksikön raja	Rajautuu R17 ja R18 väliin
Kartat	86
Stratigrafia	Päällä Y1, alla Y46
Tulkinta	
Löydöt	Poistettuja eläintenluita
Ajoitusarvio ja peruste	Kirkon purkukerros, vuoden 1821 paloa nuorempi.

Yksikkönumero	43
Yksikön ominaisuus	Kerros
Kaivaustapa	Lasta
Kerroskoostumus	Keskikarkea hiekka, seassa hieman tiilimurskaa ja nokea
Kerroksen ominaisuudet	Kuiva
Kerroksen väri	Kirjava ruskea
Ainesosien jakautuminen	Tasainen
Yksikön raja	Rajautuu R19 ja R9 seköä R10 väliin kaivauslaueen länsikulmaan
Kartat	55
Stratigrafia	Päällä Y8 ja R19, alla Y24
Tulkinta	
Löydöt	Poistetut löydöt: 273
Ajoitusarvio ja peruste	Kulttuurikerros, joka ajoittuu todennäköisesti 1700-luvun alkupuolelle. Liittyy rakenteeseen 19.

Yksikkönumero	44
Yksikön ominaisuus	Kerros
Kaivaustapa	Lasta
Kerroskoostumus	Hieno hiekka
Kerroksen ominaisuudet	Kuiva ja irtonainen
Kerroksen väri	Vaaleanruskea
Ainesosien jakautuminen	Tasainen
Yksikön raja	Suorakaiteen muotoinen
Kartat	96
Stratigrafia	Päällä Y49, alla hauta 7
Tulkinta	
Löydöt	-
Ajoitusarvio ja peruste	Haudan 7 täyttemaata, kirkon aikainen (1744?-1821).

Yksikkönumero	45
Yksikön ominaisuus	Kerros/kaivanto
Kaivaustapa	Lasta, lapio
Kerroskoostumus	Hieno ja keskikarkea hiekka
Kerroksen ominaisuudet	Kuiva
Kerroksen väri	Ruskea
Ainesosien jakautuminen	Tasainen
Yksikön raja	Kapea ojamainen, jatkuu osin koillisprofiiliin
Kartat	40, 42
Stratigrafia	Päällä Y1, alla Y24. Leikkaa Y2.
Tulkinta	
Löydöt	Poistetut löydöt: 274-275, poistettuja eläintenluita
Ajoitusarvio ja peruste	Täyttökerros, joka ajoittuu vuoden 1821 paloa nuoremaksi.

Yksikkönumero	46
Yksikön ominaisuus	Kerros
Kaivaustapa	Lasta, lapio
Kerroskoostumus	Hiekan sekainen laasti ja tiilimurska
Kerroksen ominaisuudet	Tiivis
Kerroksen väri	Vaaleanruskea/punertava
Ainesosien jakautuminen	Epätasainen
Yksikön raja	Rajautuu kirkon kaakkoisosan päälle sekä sen lähiympäristöön
Kartat	6, 9-11, 24, 27-29, 42, 44-45, 56, 58-59, 68, 70, 86
Stratigrafia	Päällä Y42, Y47, Y50 ja R17. Alla R18, Y64, Y51, Y119, Y120, Y165, Y181, Y182, Y183, Y213, Y373 ja Y374.
Tulkinta	
Löydöt	KM 38898:225-226; poistetut löydöt: 276-299, poistettuja eläintenluita
Ajoitusarvio ja peruste	Kirkon purkukerrosta, ajoittuu vuoden 1821 paloa nuoremmaksi.

Yksikkönumero	47
Yksikön ominaisuus	Kerros
Kaivaustapa	Lasta, lapio
Kerroskoostumus	Mullan sekainen hieno hiekka, seassa vähän laastia, tiilimurskaa ja nokea.
Kerroksen ominaisuudet	Irtonainen
Kerroksen väri	Ruskea
Ainesosien jakautuminen	Epätasainen
Yksikön raja	Rajautuu rakenteiden 17 ja 18 väliin
Kartat	86
Stratigrafia	Päällä Y42, alla Y46
Tulkinta	
Löydöt	-
Ajoitusarvio ja peruste	Tasoitekerros kirkon purkukerroksen päällä, ajoittuu vuotta 1821 nuoremmaksi.

Yksikkönumero	48
Yksikön ominaisuus	Kerros
Kaivaustapa	Lasta
Kerroskoostumus	Hieno hiekka, seassa hieman savea ja multaa
Kerroksen ominaisuudet	Tiivis
Kerroksen väri	Kirjava ruskea
Ainesosien jakautuminen	Tasainen
Yksikön raja	Epämääräisen muotoinen, kirkon ulkopuolisten hautojen ympäristössä
Kartat	4-5, 22-23
Stratigrafia	Päällä Y49, alla Y24
Tulkinta	
Löydöt	-
Ajoitusarvio ja peruste	Kerros syntynyt todennäköisesti hautojen kaivamisen yhteydessä, kerros vaikuttaa jaloissa tamppaantuneelta. Ajoittuu vuosien 1744?-1821 välille.

Yksikkönumero	49
Yksikön ominaisuus	Kerros
Kaivaustapa	Lasta
Kerroskoostumus	Hieno hiekka
Kerroksen ominaisuudet	Kuiva ja irtonainen
Kerroksen väri	Vaalea
Ainesosien jakautuminen	Tasainen
Yksikön raja	Epäselvä, pienellä alueella kirkon ulkopuolisten hautojen ympäristössä
Kartat	4-5
Stratigrafia	Päällä Y2? (kaivettu esiin kaivinkoneella), alla Y44 ja Y48.
Tulkinta	
Löydöt	-
Ajoitusarvio ja peruste	Hautojen kaivamisen yhteydessä levitetty hiekkakerros, alta tulee mm. haudan 7 täytemaa. Hiekkaa mahdollisesti ollut kumpuna hautojen päällä. Kirkon aikainen kerros (1744?-1821).

Yksikkönumero	50
Yksikön ominaisuus	Kerros
Kaivaustapa	Lasta, lapio
Kerroskoostumus	Laastin ja orgaanisen aineksen sekainen hieno hiekka
Kerroksen ominaisuudet	Kostea ja tiivis
Kerroksen väri	Tummanruskea
Ainesosien jakautuminen	Epätasaisesti
Yksikön raja	Rajautuu kirkon kaakkoispään vieressä olevan kaivannon (Y137) sisäpuolelle
Kartat	-
Stratigrafia	Päällä Y1, alla Y46
Tulkinta	
Löydöt	Poistetut löydöt: 300
Ajoitusarvio ja peruste	Kirkon palon (1821) jälkeinen täyttökerros. Alla kirkkoon liittyvä purkukerros Y46.

Yksikkönumero	51
Yksikön ominaisuus	Kerros
Kaivaustapa	Lasta, lapio
Kerroskoostumus	Puusilppu ja muu orgaaninen aines
Kerroksen ominaisuudet	Tiivis ja kostea
Kerroksen väri	Tummanruskea
Ainesosien jakautuminen	Tasainen
Yksikön raja	Rajautuu kirkon kaakkoispuolella olevan kaivantoon (Y137) ja sen viereen
Kartat	9-11, 27, 29, 44-45
Stratigrafia	Päällä Y46, alla Y362 ja Y120
Tulkinta	
Löydöt	KM 38898:227-253; poistetut löydöt: 301-325, poistettuja eläintenluita
Ajoitusarvio ja peruste	Kulttuurikerros tai mahdollisesti luonnollisesti kaivannon päälle syntynyt kerros. Kirkon aikainen (1744?-1821), päällä kirkkoon liittyvä purkukerros.

Yksikkönumero	52
Yksikön ominaisuus	Kerros
Kaivaustapa	Lasta, lapio
Kerroskoostumus	Orgaaninen aines, hiili ja keskikarkea hiekka. Seassa multaa ja välissä ohut hiekkakerros.
Kerroksen ominaisuudet	Pinnalta paikoin tiivis, alempana irtonainen ja kostea.
Kerroksen väri	Ruskeanmusta
Ainesosien jakautuminen	Tasainen
Yksikön raja	Alueen länsikulmassa, jää osin lounaisprofiiliin. Pyöreähkö pieni alue.
Kartat	67, 85
Stratigrafia	Päällä R13, alla Y54.
Tulkinta	
Löydöt	KM 38898:254-263; poistetut löydöt: 326-331, poistettuja eläintenluita
Ajoitusarvio ja peruste	Rakennetta 13 vanhempi tunkion täyttökerros, ajoittuu todennäköisesti 1700-luvun alkuun.

Yksikkönumero	53
Yksikön ominaisuus	Kaivanto
Kaivaustapa	
Kerroskoostumus	
Kerroksen ominaisuudet	
Kerroksen väri	
Ainesosien jakautuminen	
Yksikön raja	Alueen länsikulmassa, jää osin lounaisprofiiliin. Pyöreähkö pieni alue.
Kartat	67, 85
Stratigrafia	Päällä Y52 ja Y54, alla Y24
Tulkinta	
Löydöt	-
Ajoitusarvio ja peruste	Rakennetta 13 vanhempi tunkiokuoppa, ajoittuu todennäköisesti 1700-luvun alkuun.

Yksikkönumero	54
Yksikön ominaisuus	Kerros
Kaivaustapa	Lasta
Kerroskoostumus	Keskikarkea hiekka, palanut
Kerroksen ominaisuudet	Kuiva
Kerroksen väri	Punertava
Ainesosien jakautuminen	Tasainen
Yksikön raja	Pieni alue kaivannon 53 reunalla
Kartat	55, 85
Stratigrafia	Päällä Y52, alla Y53 ja Y24.
Tulkinta	
Löydöt	Poistetut löydöt: 332
Ajoitusarvio ja peruste	Palanut hiikkakerros, syntynyt mahdollisesti tunkiotavaran polttamisen yhteydessä. Ajoittuu luultavasti 1700-alkupuolelle.

Yksikkönumero	55
Yksikön ominaisuus	Kerros/kuoppa
Kaivaustapa	Lasta
Kerroskoostumus	Keskikarkea tiilimurskan sekainen hiekka ja puu/hiili
Kerroksen ominaisuudet	Kuiva
Kerroksen väri	Ruskea
Ainesosien jakautuminen	Epätasainen
Yksikön raja	Pyöreä, pieni, R2:n lounaispuolella.
Kartat	22-23, 25
Stratigrafia	Päällä Y3, alla Y24
Tulkinta	
Löydöt	Poistetut löydöt: 333
Ajoitusarvio ja peruste	Paalunsija, keskellä puusilppua ja hiiltä. Liittyy todennäköisesti kirkon rakentamiseen.

Yksikkönumero	56
Yksikön ominaisuus	Kerros
Kaivaustapa	Lasta
Kerroskoostumus	Hieno hiekka, seassa hieman soraa
Kerroksen ominaisuudet	Kuiva ja irtonainen
Kerroksen väri	Vaalea kellanruskea
Ainesosien jakautuminen	Tasainen
Yksikön raja	Rajautuu kirkon koillisseinän ulkopuolelle
Kartat	24-25, 27, 84
Stratigrafia	Päällä Y33, alla Y57
Tulkinta	
Löydöt	-
Ajoitusarvio ja peruste	Kirkon aikainen tasoitekerros.

Yksikkönumero	57
Yksikön ominaisuus	Kerros
Kaivaustapa	Lasta
Kerroskoostumus	Hiili, seassa hieman multaa ja hienoa hiekkaa. Pohjalla paikoin vähän puulastua.
Kerroksen ominaisuudet	Tiivis, paikoin kostea
Kerroksen väri	Musta
Ainesosien jakautuminen	Tasainen
Yksikön raja	Rajautuu kirkon koillisseinän ulkopuolelle
Kartat	24, 27, 42-44, 56, 58, 68, 70, 84, 86, 88
Stratigrafia	Päällä Y56 ja Y213, alla Y58
Tulkinta	
Löydöt	KM 38898:264-269, poistettuja eläintenluita
Ajoitusarvio ja peruste	Kirkon perustamisen aikainen palo/kulotuskerros. Kirkon kivijalan laastirappausta on roiskunut hieman kerroksen päälle, itse kivijalka on perustettu varhaisemman yksikön (Y5) päälle.

Yksikkönumero	58
Yksikön ominaisuus	Kerros
Kaivaustapa	Lasta
Kerroskoostumus	Hiili ja hieno hiekka, paikoin hieman karkeampaa hiekkaa. Pinnalla paikoin pieniä punamultalaikkuja.
Kerroksen ominaisuudet	Tiivis ja kuiva
Kerroksen väri	Kerroksittainen tummanharmaa ja kellertävä hiekka
Ainesosien jakautuminen	Epätasaisesti
Yksikön raja	Rajautuu kirkon koillisseinän ulkopuolelle
Kartat	42-44, 84, 86, 88
Stratigrafia	Päällä Y57, alla Y62 ja Y5
Tulkinta	
Löydöt	KM 38898:270-272; poistetut löydöt: 334, poistettuja eläintenluita
Ajoitusarvio ja peruste	Kirkon perustamisen aikainen tasoitekerros. Todennäköisesti kirkon maalauksessa käytettyä punamultaa on roiskunut hieman kerroksen päälle, itse kivijalka on perustettu varhaisemman yksikön (Y5) päälle.

Yksikkönumero	59
Yksikön ominaisuus	Kerros/kuoppa
Kaivaustapa	Lasta
Kerroskoostumus	Mullan sekainen keskikarkea hiekka, seassa muutamia tiilenpaloja ja pieniä kiviä
Kerroksen ominaisuudet	Kuiva
Kerroksen väri	Harmaanruskea
Ainesosien jakautuminen	Tasainen
Yksikön raja	Pyöreähkö alue kirkon koillisseinän ulkopuolella
Kartat	42-43
Stratigrafia	Päällä Y2, alla Y5, leikkaa Y56.
Tulkinta	
Löydöt	Poistetut löydöt: 335-336, poistettuja eläintenluita
Ajoitusarvio ja peruste	Todennäköisesti paalunsijan täytekerros, liittyy mahdollisesti kirkkoon. Ajoittuu vuosien 1744?-1821 välille.

Yksikkönumero	60
Yksikön ominaisuus	Kerros/kuoppa
Kaivaustapa	Lasta
Kerroskoostumus	Multa ja hieno hiekka, seassa vähän tiilimurskaa
Kerroksen ominaisuudet	Kuiva ja irtonainen
Kerroksen väri	Harmaanruskea
Ainesosien jakautuminen	Tasainen
Yksikön raja	Pyöreä
Kartat	42
Stratigrafia	Päällä Y1?, alla Y33
Tulkinta	
Löydöt	Poistetut löydöt: 337, poistettuja eläintenluita
Ajoitusarvio ja peruste	Mahdollinen paalunsija, ajoittuu todennäköisesti 1800-luvulle.

Yksikkönumero	61
Yksikön ominaisuus	Kerros/kuoppa
Kaivaustapa	Lasta
Kerroskoostumus	Hieno hiekka, seassa hieman hiiltä ja multaa
Kerroksen ominaisuudet	Tiivis
Kerroksen väri	Ruskea
Ainesosien jakautuminen	Tasainen
Yksikön raja	Pyöreä, rakenteen 11 koillispuolella
Kartat	40
Stratigrafia	Päällä Y36, alla Y35.
Tulkinta	
Löydöt	KM 38898:273-274; poistetut löydöt: 338 sekä poistetut löydöt: 271-272 (Y40), poistettuja eläintenluita
Ajoitusarvio ja peruste	Täyttökerros, mahdollisesti paalunsija. Ajoittuu todennäköisesti 1700-luvun alkupuolelle.

Yksikkönumero	62
Yksikön ominaisuus	Kerros
Kaivaustapa	Lasta, lapio
Kerroskoostumus	Hieno hiekka, seassa muutamia pieniä kiviä
Kerroksen ominaisuudet	Tiivis
Kerroksen väri	Vaaleanruskea
Ainesosien jakautuminen	Tasainen
Yksikön raja	Paikoin kirkon perustusten koillispuolella
Kartat	56-57
Stratigrafia	Päällä Y58, alla Y5.
Tulkinta	
Löydöt	-
Ajoitusarvio ja peruste	Kirkon perustamisen aikainen (1740-luvun alku) liittyvä rakentamiskerros.

Yksikkönumero	63
Yksikön ominaisuus	Kerros/kuoppa
Kaivaustapa	Lasta, lapio
Kerroskoostumus	Hieno hiekka, seassa vähän savea, hiiltä ja tiilimurskaa sekä paikoin laastia
Kerroksen ominaisuudet	Irtonainen
Kerroksen väri	Kirjava ruskea
Ainesosien jakautuminen	Tasainen
Yksikön raja	Pienehkö alue kirkon runkokuoneen sisäpuolella, rakenteen 7 kaakoispuolella
Kartat	6-7
Stratigrafia	Päällä Y1, alla Y24, leikkaa Y5.
Tulkinta	
Löydöt	-
Ajoitusarvio ja peruste	Kirkkoa nuorempi täyttökerros.

Yksikkönumero	64
Yksikön ominaisuus	Kerros
Kaivaustapa	Lasta, lapio
Kerroskoostumus	Hieno hiekka, seassa vähän soraa ja tiilimurskaa
Kerroksen ominaisuudet	Irtonainen
Kerroksen väri	Vaaleanruskea
Ainesosien jakautuminen	Tasainen
Yksikön raja	Kirkon koillispään eli kuoriosan sisäpuoli
Kartat	9-11, 27-29, 44-45, 59
Stratigrafia	Päällä Y46 ja Y119, alla R18, Y218 ja Y219.
Tulkinta	
Löydöt	KM 38898:275; poistetut löydöt: 339 sekä KM 38898:222-224 (Y41)
Ajoitusarvio ja peruste	Kirkon kuoriosan täytemaata, kirkon aikainen kerros (1744?-1821).

Yksikkönumero	65
Yksikön ominaisuus	Kerros/kuoppa
Kaivaustapa	Lapio
Kerroskoostumus	Sora ja hiekka, seassa vähän nokea ja puusilppua
Kerroksen ominaisuudet	Rakeinen
Kerroksen väri	Kirjava harmaa/kellanuskea
Ainesosien jakautuminen	Epätasainen
Yksikön raja	Soikeahko, tuhoutunut osin viemärikaivannon (K66A) yhteydessä
Kartat	8
Stratigrafia	Päällä Y1, alla Y24
Tulkinta	
Löydöt	Poistetut löydöt: 340-342, poistettuja eläintenluita
Ajoitusarvio ja peruste	Täyttökerros ja poteromainen kuoppa, ajoittuu mahdollisesti 1800-luvulle.

Yksikkönumero	66
Yksikön ominaisuus	Kaivanto
Kaivaustapa	Kaivinkone (pääosin ei kaivettu)
Kerroskoostumus	
Kerroksen ominaisuudet	
Kerroksen väri	
Ainesosien jakautuminen	
Yksikön raja	
Kartat	5-6, 8, 10, 12, 16, 18-19, 23-26, 30, 34, 36-37, 41-43, 49, 51, 55-57, 63, 67-39, 75
Stratigrafia	
Tulkinta	
Löydöt	-
Ajoitusarvio ja peruste	Sadevesiviemärin kaivanto, 1900-luku. Jakautuu kaivausalueella kolmeen eri kohtaan (A-C).

Yksikkönumero	67
Yksikön ominaisuus	Kerros/kuoppa
Kaivaustapa	Lapio
Kerroskoostumus	Orgaanisen aineksen sekainen keskikarkea hiekka. Seassa hieman nokea.
Kerroksen ominaisuudet	Tiivis
Kerroksen väri	Kirjava harmaanruskea
Ainesosien jakautuminen	Tasainen (pohjalla ohut orgaaninen kerros)
Yksikön raja	Soikea, jää osin lounaisprofiiliin
Kartat	8
Stratigrafia	Päällä Y1, alla Y24.
Tulkinta	
Löydöt	Poistetut löydöt: 343-346, poistettuja eläintenluita
Ajoitusarvio ja peruste	Täyttökerros, todennäköisesti tunkiokuoppa. Ajoittuu 1700-1800-luvuille.

Yksikkönumero	68
Yksikön ominaisuus	Kerros/kuoppa
Kaivaustapa	Lapio
Kerroskoostumus	Noen sekainen keskikarkea hiekka
Kerroksen ominaisuudet	Irtonainen
Kerroksen väri	Kirjava ruskea
Ainesosien jakautuminen	Tasainen
Yksikön raja	Pyöreä
Kartat	8
Stratigrafia	Päällä Y1, alla Y7
Tulkinta	
Löydöt	-
Ajoitusarvio ja peruste	Pienikokoinen kuoppa (halkaisija n. 25 cm), joka täyttynyt hiekalla. Ajoittuu todennäköisesti 1800- tai 1900-luvulle.

Yksikkönumero	69
Yksikön ominaisuus	Kerros/kuoppa
Kaivaustapa	Lapio
Kerroskoostumus	Sora ja hieno hiekka, seassa hieman puusilppua.
Kerroksen ominaisuudet	Irtonainen
Kerroksen väri	Ruskea
Ainesosien jakautuminen	Epätasainen
Yksikön raja	Soikeahko
Kartat	8, 10
Stratigrafia	Päällä Y1, alla Y70
Tulkinta	
Löydöt	Poistetut löydöt: 347-350, poistettuja eläintenluita
Ajoitusarvio ja peruste	Puurannun rajaama kuoppa, jonka sisällä täytehiekka. Ajoittuu mahdollisesti 1700- tai 1800-luvulle.

Yksikkönumero	70
Yksikön ominaisuus	Kerros/kuoppa
Kaivaustapa	Lapio
Kerroskoostumus	Keskikarkea hiekka, seassa soraa ja tiilenpaloja sekä hieman hiiltä ja nokea sekä orgaanista ainesta
Kerroksen ominaisuudet	Irtonainen
Kerroksen väri	Sekoittunut ruskea
Ainesosien jakautuminen	Epätasainen
Yksikön raja	Luoteisosa suorakaidemainen ja suorareunainen, kaakkoisosa hieman epämääräisemmän muotoinen
Kartat	8, 10, 12
Stratigrafia	Päällä Y69, Y71, Y77 ja Y79, alla Y24
Tulkinta	
Löydöt	KM 38898:276-311; poistetut löydöt: 351-371, poistettuja eläintenluita
Ajoitusarvio ja peruste	Suorakaidemainen kuoppa, joka voisi olla mahdollisesti jonkin rakenteen pohjaa. Kuoppa täytetty osittain purkujätteellä, kuten tiilillä. Ajoittuu todennäköisesti 1700- tai 1800-luvulle.

Yksikkönumero	71
Yksikön ominaisuus	Kerros/kuoppa
Kaivaustapa	Lapio
Kerroskoostumus	Karkea orgaanisen aineksen sekainen hiekka, seassa hieman soraa, tiilimurskaa ja nokea.
Kerroksen ominaisuudet	Tiivis
Kerroksen väri	Kirjava harmaanruskea/vaaleanruskea
Ainesosien jakautuminen	Epätasainen
Yksikön raja	Soikea, orgaanisen aineksen rajaama
Kartat	8, 10
Stratigrafia	Päällä Y1, alla Y70.
Tulkinta	
Löydöt	Poistetut löydöt: 372-376, poistettuja eläintenluita
Ajoitusarvio ja peruste	Täyttökerroksella täytetty kuoppa, ajoittuu todennäköisesti 1700- tai 1800-luvulle.

Yksikkönumero	72
Yksikön ominaisuus	Kerros/kuoppa
Kaivaustapa	Lapio
Kerroskoostumus	Soran sekainen karkea hiekka, seassa hieman orgaanista ainesta
Kerroksen ominaisuudet	Tiivis
Kerroksen väri	Sekoittunut ruskea
Ainesosien jakautuminen	Tasainen
Yksikön raja	Suorakaiteen muotoinen
Kartat	8, 10
Stratigrafia	Päällä Y73, Y79 ja Y111, alla Y24. Kaivanto 66A leikkaa.
Tulkinta	
Löydöt	KM 38898:312-315; poistetut löydöt: 377-381, poistettuja eläintenluita
Ajoitusarvio ja peruste	Kuopan pohjalla on suoraseinäisten reunojen vieressä on kapeat ojamaiset reunukset ja eteläkulmassa on säilynyt paalu. Kuopanteen keskivaiheilla on pyöreä syvämpi kuopanne. Yksikkö vaikuttaa jonkin kevytrakenteisen rakennuksen perustuskuopalta, joka on myöhemmin täytetty hiekalla. Yksikkö ajoittuu todennäköisesti 1700- tai 1800-luvulle.

Yksikkönumero	73
Yksikön ominaisuus	Kerros/kuoppa
Kaivaustapa	Lapio
Kerroskoostumus	Soran ja karkean hiekan sekainen puusilppu
Kerroksen ominaisuudet	Tiivis
Kerroksen väri	Harmaan-/kellanruskea
Ainesosien jakautuminen	Tasainen
Yksikön raja	Soikea, puusilpun rajaama
Kartat	8, 10
Stratigrafia	Päällä Y74, alla Y72
Tulkinta	
Löydöt	Poistetut löydöt: 382-384, poistettuja eläintenluita
Ajoitusarvio ja peruste	Säilytys- tai jätekuoppa, ajoittuu mahdollisesti 1700- tai 1800-luvulle.

Yksikkönumero	74
Yksikön ominaisuus	Kerros/kuoppa
Kaivaustapa	Lapio
Kerroskoostumus	Karkea hiekka, seassa hieman soraa ja nokea
Kerroksen ominaisuudet	Tiivis
Kerroksen väri	Kirjava ruskea
Ainesosien jakautuminen	Tasainen
Yksikön raja	Soikeahko
Kartat	8, 10
Stratigrafia	Päällä Y1, alla Y73
Tulkinta	
Löydöt	Poistetut löydöt: 385-386, poistettuja eläintenluita
Ajoitusarvio ja peruste	Jätekuoppa, ajoittuu mahdollisesti 1700- tai 1800-luvulle.

Yksikkönumero	75
Yksikön ominaisuus	Kerros/kuoppa
Kaivaustapa	Lapio
Kerroskoostumus	Karkea hiekka, reunoilla lohkottuja kiviä ja keskellä puupaalu
Kerroksen ominaisuudet	Irtonainen
Kerroksen väri	Ruskeanharmaa
Ainesosien jakautuminen	Epätasainen
Yksikön raja	Pyöreähkö
Kartat	8
Stratigrafia	Päällä Y1, alla Y24
Tulkinta	
Löydöt	-
Ajoitusarvio ja peruste	Paalunsija, ajoittuu löytöjen perusteella 1900-luvulle.

Yksikkönumero	76
Yksikön ominaisuus	Kerros/kuoppa
Kaivaustapa	Lapio
Kerroskoostumus	Karkea hiekka, reunoilla puusilppu
Kerroksen ominaisuudet	Tiivis
Kerroksen väri	Kirjava kellan-/tummanruskea
Ainesosien jakautuminen	Epätasainen
Yksikön raja	Soikeahko, puusilppu reunustaa
Kartat	10
Stratigrafia	Päällä Y1, alla 7, leikkaa Y5
Tulkinta	
Löydöt	-
Ajoitusarvio ja peruste	Halkaisijaltaan 40-45 cm kokoinen kuoppa, joka täyttynyt hiekalla. Ajoittuu 1700-1900-luvuille.

Yksikkönumero	77
Yksikön ominaisuus	Kerros/kuoppa
Kaivaustapa	Lapio
Kerroskoostumus	Karkea hiekka, seassa hieman orgaanista ainesta
Kerroksen ominaisuudet	Tiivis
Kerroksen väri	Harmaanruskea
Ainesosien jakautuminen	Epätasainen
Yksikön raja	Soikeahko, puusilppu reunustaa
Kartat	10
Stratigrafia	Päällä Y1, alla Y70
Tulkinta	
Löydöt	Poistetut löydöt: 387, poistettuja eläintenluita
Ajoitusarvio ja peruste	Täyttökerros, ajoittuu mahdollisesti 1700- tai 1800-luvulle.

Yksikkönumero	78
Yksikön ominaisuus	Kerros/kuoppa
Kaivaustapa	Lasta, lapio
Kerroskoostumus	Noen sekainen karkea hiekka
Kerroksen ominaisuudet	Irtonainen
Kerroksen väri	Likaisen ruskea/musta
Ainesosien jakautuminen	Epätasainen, pohjalla musta nokikerros
Yksikön raja	Pyöreä
Kartat	10
Stratigrafia	Päällä Y1, alla Y24
Tulkinta	
Löydöt	Poistetut löydöt: 388-391, poistettuja eläintenluita
Ajoitusarvio ja peruste	Jätekuoppa, ajoittuu mahdollisesti 1700- tai 1800-luvulle.

Yksikkönumero	79
Yksikön ominaisuus	Kerros/kuoppa
Kaivaustapa	Lapio
Kerroskoostumus	Karkea hiekka, seassa hieman tiilimurskaa ja orgaanista ainesta
Kerroksen ominaisuudet	Tiivis
Kerroksen väri	Ruskeanharmaa
Ainesosien jakautuminen	Epätasainen
Yksikön raja	Soikea
Kartat	8, 10, 12
Stratigrafia	Päällä Y1, alla Y70
Tulkinta	
Löydöt	KM 38898:316-334; poistetut löydöt: 392-398, poistettuja eläintenluita
Ajoitusarvio ja peruste	Jätekuoppa, jossa useampi ohut orgaaninen kerros. Ajoittuu mahdollisesti 1700- tai 1800-luvulle.

Yksikkönumero	80
Yksikön ominaisuus	Kerros/kuoppa
Kaivaustapa	Lapio
Kerroskoostumus	Karkea hiekka, sora, hiili ja puusilppu sekä hieman tiilimurskaa.
Kerroksen ominaisuudet	Irtonainen
Kerroksen väri	Kirjava musta/kellertävä/harmaanruskea
Ainesosien jakautuminen	Epätasainen
Yksikön raja	Lähes suorakaiteen muotoinen
Kartat	10, 12
Stratigrafia	Päällä Y1, alla Y24
Tulkinta	
Löydöt	Poistetut löydöt: 399-421, poistettuja eläintenluita
Ajoitusarvio ja peruste	Jätekuoppa, ajoittuu mahdollisesti 1700- tai 1800-luvulle.

Yksikkönumero	81
Yksikön ominaisuus	Kerros/kuoppa
Kaivaustapa	Lasta
Kerroskoostumus	Karkea hiekka, seassa nokea ja hieman soraa
Kerroksen ominaisuudet	Irtonainen
Kerroksen väri	Kirjava ruskea
Ainesosien jakautuminen	Tasainen
Yksikön raja	Kapea ja soikeahko
Kartat	12
Stratigrafia	Päällä Y1, alla Y7
Tulkinta	
Löydöt	Poistettuja eläintenluita
Ajoitusarvio ja peruste	Täyttökerros, ajoittuu mahdollisesti 1700- tai 1800-luvulle.

Yksikkönumero	82
Yksikön ominaisuus	Kerros/kuoppa
Kaivaustapa	Lasta
Kerroskoostumus	Karkea hiekka, seassa hieman hiiltä
Kerroksen ominaisuudet	Irtonainen
Kerroksen väri	Laikukas kellanruskea
Ainesosien jakautuminen	Tasainen
Yksikön raja	Hieman pitkulainen luoteispäähän levenevä pieni laikku
Kartat	8
Stratigrafia	Päällä Y1, alla Y7
Tulkinta	
Löydöt	Poistettuja eläintenluita
Ajoitusarvio ja peruste	Täyttökerros, ajoittuu mahdollisesti 1700- tai 1800-luvulle.

Yksikkönumero	83
Yksikön ominaisuus	Kerros/kuoppa
Kaivaustapa	Lasta
Kerroskoostumus	Karkea hiekka ja puulastu
Kerroksen ominaisuudet	Tiivis
Kerroksen väri	Tummanharmaa
Ainesosien jakautuminen	Tasainen
Yksikön raja	Pyöreä
Kartat	10, 12
Stratigrafia	Päällä Y1, alla Y5
Tulkinta	
Löydöt	-
Ajoitusarvio ja peruste	Todennäköisesti puunjuuren paikka

Yksikkönumero	84
Yksikön ominaisuus	Kerros/kuoppa
Kaivaustapa	Lasta
Kerroskoostumus	Puusilppu ja puulastu, seassa hieman karkeaa hiekkaa
Kerroksen ominaisuudet	Tiivis ja kostea
Kerroksen väri	Tummanruskea
Ainesosien jakautuminen	Tasainen
Yksikön raja	Pyöreä
Kartat	10, 12
Stratigrafia	Päällä Y1, alla Y24
Tulkinta	
Löydöt	Poistettuja eläintenluita
Ajoitusarvio ja peruste	Paalunsija, ajoittuu 1700-1900-luvuille.

Yksikkönumero	85
Yksikön ominaisuus	Kerros/kuoppa
Kaivaustapa	Lasta
Kerroskoostumus	Karkea hiekka, seassa hieman hiiltä
Kerroksen ominaisuudet	Irtonainen
Kerroksen väri	Laikukas kellanruskea
Ainesosien jakautuminen	Tasainen
Yksikön raja	Pyöreä
Kartat	10, 12
Stratigrafia	Päällä Y1. alla Y24
Tulkinta	
Löydöt	Poistettuja eläintenluita
Ajoitusarvio ja peruste	Täyttökerros, ajoittuu 1700-1900-luvuille.

Yksikkönumero	86
Yksikön ominaisuus	Kerros/kuoppa
Kaivaustapa	Lasta
Kerroskoostumus	Puusilppu
Kerroksen ominaisuudet	Irtonainen
Kerroksen väri	Tummanruskea
Ainesosien jakautuminen	Tasainen
Yksikön raja	Pyöreähkö
Kartat	10, 12
Stratigrafia	Päällä Y1, alla Y7
Tulkinta	
Löydöt	Poistetut löydöt: 422, poistettuja eläintenluita
Ajoitusarvio ja peruste	Mahdollinen paalunsija, ajoittuu 1700-1900-luvuille.

Yksikkönumero	87
Yksikön ominaisuus	Kerros/kuoppa
Kaivaustapa	Lasta
Kerroskoostumus	Karkea hiekka, seassa hieman nokea
Kerroksen ominaisuudet	Irtonainen
Kerroksen väri	Laikukas kellanruskea/tummanharmaa
Ainesosien jakautuminen	Tasainen
Yksikön raja	Soikeahko
Kartat	10, 12
Stratigrafia	Päällä Y1, alla Y7
Tulkinta	
Löydöt	Poistetut löydöt: 423, poistettuja eläintenluita
Ajoitusarvio ja peruste	Täyttökerros, ajoittuu 1700-1900-luvuille.

Yksikkönumero	88
Yksikön ominaisuus	Kerros
Kaivaustapa	Lasta
Kerroskoostumus	Karkea hiekka, seassa hieman nokea
Kerroksen ominaisuudet	Tiivis
Kerroksen väri	Tummanharmaa
Ainesosien jakautuminen	Tasainen
Yksikön raja	Soikeahko
Kartat	12
Stratigrafia	Päällä Y1, alla Y7.
Tulkinta	
Löydöt	-
Ajoitusarvio ja peruste	Mahdollisesti luontainen kerros.

Yksikkönumero	89
Yksikön ominaisuus	Kerros
Kaivaustapa	Lasta
Kerroskoostumus	Karkea hiekka, puusilppu
Kerroksen ominaisuudet	Irtonainen
Kerroksen väri	Ruskea
Ainesosien jakautuminen	Tasainen
Yksikön raja	Soikeahko
Kartat	10, 12
Stratigrafia	Päällä Y1, alla Y24
Tulkinta	
Löydöt	Poistetut löydöt: 424
Ajoitusarvio ja peruste	Todennäköinen paalunsija, ajoittuu 1700-1900-luvuille.

Yksikkönumero	90
Yksikön ominaisuus	Kerros
Kaivaustapa	Lasta, lapio
Kerroskoostumus	Hiilen ja puusilpun sekainen karkea hiekka
Kerroksen ominaisuudet	Tiivis
Kerroksen väri	Harmaanruskea
Ainesosien jakautuminen	Epätasainen
Yksikön raja	Soikeahko
Kartat	10, 12
Stratigrafia	Päällä Y1, alla Y7
Tulkinta	
Löydöt	Poistetut löydöt: 425-427
Ajoitusarvio ja peruste	Täyttökerros, ajoittuu 1700-1900-luvuille.

Yksikkönumero	91
Yksikön ominaisuus	Kerros/kuoppa
Kaivaustapa	Lasta
Kerroskoostumus	Puulastu ja karkea hiekka
Kerroksen ominaisuudet	Tiivis
Kerroksen väri	Ruskea
Ainesosien jakautuminen	Epätasainen
Yksikön raja	Pyöreähkö
Kartat	10, 12
Stratigrafia	Päällä Y1, alla Y7
Tulkinta	
Löydöt	-
Ajoitusarvio ja peruste	Mahdollinen paalunsija, ajoittuu 1700-1900-luvuille.

Yksikkönumero	92
Yksikön ominaisuus	Kerros/kuoppa
Kaivaustapa	Lasta
Kerroskoostumus	Hiili ja karkea hiekka
Kerroksen ominaisuudet	Tiivis
Kerroksen väri	Mustanruskea
Ainesosien jakautuminen	Epätasainen
Yksikön raja	Pyöreähkö
Kartat	10, 12
Stratigrafia	Päällä Y1, alla Y7
Tulkinta	
Löydöt	-
Ajoitusarvio ja peruste	Mahdollinen paalunsija, ajoittuu 1700-1900-luvuille.

Yksikkönumero	93
Yksikön ominaisuus	Kerros/kuoppa
Kaivaustapa	Lasta
Kerroskoostumus	Sora ja puupaalu
Kerroksen ominaisuudet	Irtonainen
Kerroksen väri	Kellanuskea
Ainesosien jakautuminen	Epätasainen
Yksikön raja	Soikea, ruskean orgaanisen raidan rajaama
Kartat	10, 12
Stratigrafia	Päällä Y1, alla Y7
Tulkinta	
Löydöt	-
Ajoitusarvio ja peruste	Paalunsija, ajoittuu 1700-1900-luvuille.

Yksikkönumero	94
Yksikön ominaisuus	Kerros/kuoppa
Kaivaustapa	Lasta
Kerroskoostumus	Noen sekainen karkea hiekka
Kerroksen ominaisuudet	Tiivis
Kerroksen väri	Kirjava harmaanruskea/kellanuskea
Ainesosien jakautuminen	Tasainen
Yksikön raja	Pyöreä
Kartat	10, 12
Stratigrafia	Päällä Y1, alla Y7
Tulkinta	
Löydöt	Poistetut löydöt: 428
Ajoitusarvio ja peruste	Mahdollinen paalunsija, ajoittuu 1700-1900-luvulle.

Yksikkönumero	95
Yksikön ominaisuus	Kerros/kuoppa
Kaivaustapa	Kaivinkone, lapio
Kerroskoostumus	Karkea hiekka ja tiilimurska ja tiili, seassa hieman multaa, laastia, hiiltä ja orgaanista ainesta
Kerroksen ominaisuudet	Kuiva ja tiivis
Kerroksen väri	Ruskea
Ainesosien jakautuminen	Epätasainen
Yksikön raja	Pyöreähkö
Kartat	8, 10, 12
Stratigrafia	Päällä Y96, alla Y24
Tulkinta	
Löydöt	Poistetut löydöt: 429-490
Ajoitusarvio ja peruste	Jätekuoppa, ajoittuu löytöjen (mm. peltiä ja hylsy) perusteella 1900-luvulle.

Yksikkönumero	96
Yksikön ominaisuus	Kerros/kuoppa
Kaivaustapa	Kaivinkone
Kerroskoostumus	Tiilimurska, seassa hiekkaa
Kerroksen ominaisuudet	Tiivis
Kerroksen väri	Punertava
Ainesosien jakautuminen	Tasainen
Yksikön raja	Epämääräinen
Kartat	8-10, 12
Stratigrafia	Päällä Y1, alla Y139 ja Y95.
Tulkinta	
Löydöt	-
Ajoitusarvio ja peruste	Purkukerros, ajoittuu 1900-luvulle.

Yksikkönumero	97
Yksikön ominaisuus	Kerros/kuoppa
Kaivaustapa	Lasta, lapio
Kerroskoostumus	Karkea hiekka, seassa hieman soraa, tiilimurskaa ja hiiltä.
Kerroksen ominaisuudet	Tiivis
Kerroksen väri	Ruskea
Ainesosien jakautuminen	Epätasainen
Yksikön raja	Hiilen rajaama, epämääräisen muotoinen
Kartat	8, 10
Stratigrafia	Päällä Y1, alla Y72 ja Y5
Tulkinta	
Löydöt	KM 38898:335-363; poistetut löydöt: 491-501, poistettuja eläintenluita
Ajoitusarvio ja peruste	Jätekuoppa, ajoittuu 1700- tai 1800-luvulle.

Yksikkönumero	98
Yksikön ominaisuus	Kerros/kuoppa
Kaivaustapa	Lasta
Kerroskoostumus	Noen sekainen karkea hiekka
Kerroksen ominaisuudet	Irtonainen
Kerroksen väri	Kirjava musta7kellanuskea
Ainesosien jakautuminen	Epätasainen
Yksikön raja	Pyöreä
Kartat	10
Stratigrafia	Päällä Y1, alla Y24
Tulkinta	
Löydöt	-
Ajoitusarvio ja peruste	Luonnollinen kerros, mahdollisesti puun juuren ympärille syntynyt.

Yksikkönumero	99
Yksikön ominaisuus	Kerros/kuoppa
Kaivaustapa	Lasta
Kerroskoostumus	Karkea hiekka, seassa hieman puusilppua
Kerroksen ominaisuudet	Tiivis
Kerroksen väri	Harmaanruskea
Ainesosien jakautuminen	Epätasainen
Yksikön raja	Pyöreä, puusilpun rajaama
Kartat	8, 10
Stratigrafia	Päällä Y1, alla Y5
Tulkinta	
Löydöt	Poistetut löydöt: 502
Ajoitusarvio ja peruste	Täyttökerros, ajoittuu 1700-1900-luvuille.

Yksikkönumero	100
Yksikön ominaisuus	Kerros/kuoppa
Kaivaustapa	Lasta, lapio
Kerroskoostumus	Hieno hiekka, seassa hieman karkeaa hiekkaa ja puusilppua
Kerroksen ominaisuudet	Tiivis
Kerroksen väri	Ruskea
Ainesosien jakautuminen	Tasainen
Yksikön raja	Neliskulmainen, reunoilla orgaaninen aines
Kartat	7-8, 10
Stratigrafia	Päällä Y1, alla Y104 ja Y5
Tulkinta	
Löydöt	Poistetut löydöt: 503-517, poistettuja eläintenluita
Ajoitusarvio ja peruste	Mahdollinen poterokuoppa, joka täytetty. Ajoittuu todennäköisesti 1800-luvulle.

Yksikkönumero	101
Yksikön ominaisuus	Kerros/kuoppa
Kaivaustapa	Lasta, lapio
Kerroskoostumus	Hieno hiekka, seassa hieman multaa, karkeaa hiekkaa ja hiiltä
Kerroksen ominaisuudet	Tiivis
Kerroksen väri	Ruskea
Ainesosien jakautuminen	Epätasainen
Yksikön raja	Soikeahko, reunoja rajaa orgaaninen aines
Kartat	7-8, 10
Stratigrafia	Päällä K66 ja Y1, alla Y5.
Tulkinta	
Löydöt	Poistetut löydöt: 518-538, poistettuja eläintenluita
Ajoitusarvio ja peruste	Mahdollinen poterokuoppa, joka täytetty. Hiekan välissä orgaanisia ohuita kerroksia. Ajoittuu todennäköisesti 1800-luvulle.

Yksikkönumero	102
Yksikön ominaisuus	Kerros/kuoppa
Kaivaustapa	Lasta, lapio
Kerroskoostumus	Karkean hiekan ja tiilimurskan sekainen hieno hiekka
Kerroksen ominaisuudet	Tiivis
Kerroksen väri	Ruskea
Ainesosien jakautuminen	Tasainen
Yksikön raja	Soikeahko
Kartat	7-8, 10
Stratigrafia	Päällä Y1, alla Y5, K66A leikkaa
Tulkinta	
Löydöt	KM 38898:364; poistetut löydöt: 539-544, poistettuja eläintenluita
Ajoitusarvio ja peruste	Mahdollinen poterokuoppa, joka täytetty. Ajoittuu todennäköisesti 1800-luvulle.

Yksikkönumero	103
Yksikön ominaisuus	Kerros/kuoppa
Kaivaustapa	Lasta, lapio
Kerroskoostumus	Hieno hiekka, jonka seassa tiilimurskaa ja laastia ja hieman nokea sekä karkeaa hiekkaa
Kerroksen ominaisuudet	Tiivis
Kerroksen väri	Ruskea/punertavan ruskea
Ainesosien jakautuminen	Epätasainen
Yksikön raja	Soikeahko, reunalla ruskea hiekka ja paikoin nokea
Kartat	7-8, 10
Stratigrafia	Päällä Y1, alla Y104 ja Y5
Tulkinta	
Löydöt	KM 38898:365-377; poistetut löydöt: 545-549, poistettuja eläintenluita
Ajoitusarvio ja peruste	Täyttökerros, mahdollisesti jätekuoppa. Ajoittuu 1700- tai 1800-luvulle.

Yksikkönumero	104
Yksikön ominaisuus	Kerros/kuoppa
Kaivaustapa	Lasta, lapio
Kerroskoostumus	Noki ja karkea hiekka, seassa hieman savea.
Kerroksen ominaisuudet	Irtonainen
Kerroksen väri	Sekoittunut mustanruskea
Ainesosien jakautuminen	Tasainen
Yksikön raja	Hieman epäselvä, soikeahko
Kartat	7-8, 10
Stratigrafia	Päällä Y103 ja Y100, alla Y7.
Tulkinta	
Löydöt	Poistetut löydöt: 550-553, poistettuja eläintenluita
Ajoitusarvio ja peruste	Täyttökerros, mahdollisesti jätekuoppa. Ajoittuu luultavasti 1700- tai 1800-luvulle.

Yksikkönumero	105
Yksikön ominaisuus	Kerros/kuoppa
Kaivaustapa	Lasta, lapio
Kerroskoostumus	Keskikarkea hiekka ja hiili, seassa vähän tiilimurskaa
Kerroksen ominaisuudet	Tiivis
Kerroksen väri	Ruskea
Ainesosien jakautuminen	Epätasainen, kaakkoisosassa hiilikeskittymä
Yksikön raja	Pyöreähkö
Kartat	8, 10
Stratigrafia	Päällä Y1, alla Y24
Tulkinta	
Löydöt	-
Ajoitusarvio ja peruste	1900-luvun täyttökerros, löytöjen joukossa mm. johdonpätkiä.

Yksikkönumero	106
Yksikön ominaisuus	Kerros/kuoppa
Kaivaustapa	Lasta, lapio
Kerroskoostumus	Hieno hiekka, seassa hieman karkeaa hiekkaa ja multaa.
Kerroksen ominaisuudet	Pääosin tiivis, paikoin multaisampi ja löyhempi
Kerroksen väri	Likaisenruskea
Ainesosien jakautuminen	Epätasainen
Yksikön raja	Tykkihallin lounaisreunassa kivijalan vieressä pitkä kapea alue
Kartat	6-18, 24-36, 44, 46-51, 58-63, 70-75
Stratigrafia	Päällä Y1, alla Y113 ja Y114. Saman aikainen kuin R6.
Tulkinta	
Löydöt	Poistettuja eläintenluita
Ajoitusarvio ja peruste	Tykkihallin rakentamiseen liittyvä kaivanto ja sen täytemaa. Ajoittuu 1910-luvulle.

Yksikkönumero	107
Yksikön ominaisuus	Kerros/kuoppa
Kaivaustapa	Lapio
Kerroskoostumus	Hiili, jonka seassa hieman karkeaa hiekkaa
Kerroksen ominaisuudet	Irtonainen
Kerroksen väri	Musta/harmaan kellertävä
Ainesosien jakautuminen	Tasainen
Yksikön raja	Pyöreähkö
Kartat	11-12
Stratigrafia	Päällä Y1, alla Y24
Tulkinta	
Löydöt	-
Ajoitusarvio ja peruste	Hiilikuoppa, ajoittuu 1700-1900-luvuille.

Yksikkönumero	108
Yksikön ominaisuus	Kerros
Kaivaustapa	Lasta
Kerroskoostumus	Hieno hiekka, seassa hieman karkeaa hiekkaa, tiilimurskaa ja nokea
Kerroksen ominaisuudet	Tiivis
Kerroksen väri	Laikukas ruskea
Ainesosien jakautuminen	Tasainen
Yksikön raja	Epämääräinen alue R2:n koillispuolella R14 tienoilla
Kartat	54
Stratigrafia	Päällä Y35 ja R14, alla Y24
Tulkinta	
Löydöt	KM 38898:378-379; poistetut löydöt: 554, poistettuja eläintenluita
Ajoitusarvio ja peruste	Mahdollisesti R14 rakentamisen yhteydessä syntynyt "tamppaantumis"kerros. Ajoittuu 1700-luvulle, todennäköisesti vuosisadan alkupuolelle.

Yksikkönumero	109
Yksikön ominaisuus	Kerros
Kaivaustapa	Lasta
Kerroskoostumus	Karkea hiekka, seassa nokea ja hienoa hiekkaa sekä vähän hiiltä
Kerroksen ominaisuudet	Irtonainen
Kerroksen väri	Harmaanruskea
Ainesosien jakautuminen	Tasainen
Yksikön raja	Rajautuu R2:n kaakkoisosaan kivien väliin ja alle
Kartat	54
Stratigrafia	Päällä Y3, alla Y24. Samanaikainen kuin R2.
Tulkinta	
Löydöt	-
Ajoitusarvio ja peruste	Kirkon rakentamiseen liittyvä kerros, ajoittuu mahdollisesti vuoteen 1744.

Yksikkönumero	110
Yksikön ominaisuus	Kerros
Kaivaustapa	Lasta
Kerroskoostumus	Karkea hiekka, seassa hieman soraa
Kerroksen ominaisuudet	Kuiva ja irtonainen
Kerroksen väri	Kirjava ruskea
Ainesosien jakautuminen	Tasainen
Yksikön raja	Suorakaiteen muotoinen
Kartat	42-43
Stratigrafia	Päällä Y5, alla Y24
Tulkinta	
Löydöt	Poistetut löydöt: 555
Ajoitusarvio ja peruste	Kirkkoa vanhempi kulttuurikerros.

Yksikkönumero	111
Yksikön ominaisuus	Kerros/kuoppa
Kaivaustapa	Lasta
Kerroskoostumus	Orgaanisen aineksen sekainen karkea hiekka
Kerroksen ominaisuudet	Irtonainen
Kerroksen väri	Sekoittunut ruskea
Ainesosien jakautuminen	Epätasainen
Yksikön raja	Pyöreähkö, orgaaninen aines rajaa
Kartat	8,10
Stratigrafia	Päällä Y1, alla Y72
Tulkinta	
Löydöt	Poistetut löydöt: 556-562, poistettuja eläintenluita
Ajoitusarvio ja peruste	Täyttökerros, ajoittuu 1700-1900-luvuille.

Yksikkönumero	112
Yksikön ominaisuus	Kerros
Kaivaustapa	Lasta, lapio
Kerroskoostumus	Hieno hiekka, seassa nokea ja vähän savea ja hiiltä
Kerroksen ominaisuudet	Tiivis
Kerroksen väri	Tummanharmaa
Ainesosien jakautuminen	Epätasainen
Yksikön raja	Tykkihallin lounaisseinän kivijalan alla kapeahkolla alueella rakenteen 21 kaakkoispuolella
Kartat	24-25, 28
Stratigrafia	Päällä Y13, alla Y114.
Tulkinta	
Löydöt	KM 38898:380-385; poistetut löydöt: 563-564, poistettuja eläintenluita
Ajoitusarvio ja peruste	Kulttuurikerros, joka liittyy rakenteeseen 21. Mahdollisesti heikkoa palokerrosta. Ajoittuu todennäköisesti 1700-luvun alkupuoliskolle.

Yksikkönumero	113
Yksikön ominaisuus	Kerros
Kaivaustapa	Lasta, lapio
Kerroskoostumus	Savi
Kerroksen ominaisuudet	Tiivis
Kerroksen väri	Harmaa
Ainesosien jakautuminen	Tasainen
Yksikön raja	Rajautuu rakenteen 21 päälle tykkihallin lounaisseinän kivijalan alle
Kartat	42-43
Stratigrafia	Päällä Y13, alla Y114 ja R21
Tulkinta	
Löydöt	Poistetut löydöt: 565
Ajoitusarvio ja peruste	Mahdollisesti rakenteeseen 21 liittyvä rakentamiskerros, voinut syntyä myös sen jälkeen. Ajoittuu todennäköisesti 1700-luvun alkupuolelle.

Yksikkönumero	114
Yksikön ominaisuus	Kerros
Kaivaustapa	Lasta
Kerroskoostumus	Hieno hiekka, seassa hieman savea ja soraa
Kerroksen ominaisuudet	Kostea
Kerroksen väri	Laikukas harmaa
Ainesosien jakautuminen	Tasainen
Yksikön raja	Rajautuu rakenteen 21 viereen tykkihallin lounaisseinän kivijalan alle
Kartat	42-43
Stratigrafia	Päällä Y13, Y106, Y112, Y113, Y367 ja R21, alla Y24.
Tulkinta	
Löydöt	KM 38898:386-390; poistetut löydöt: 566-567, poistettuja eläintenluita
Ajoitusarvio ja peruste	Rakenteeseen 21 liittyvä rakentamiskerros. Ajoittuu todennäköisesti 1700-luvun alkupuolelle, yksiköstä löytynyt rakenteen 21 alta raha, joka on vuodelta 1737.

Yksikkönumero	115
Yksikön ominaisuus	Kerros
Kaivaustapa	Lasta
Kerroskoostumus	Karkea hiekka, seassa hieman savea
Kerroksen ominaisuudet	Irtonainen
Kerroksen väri	Harmaa
Ainesosien jakautuminen	Tasainen
Yksikön raja	Soikeahko
Kartat	54
Stratigrafia	Päällä Y332, alla Y24
Tulkinta	
Löydöt	-
Ajoitusarvio ja peruste	Paalun alla ollut täyttökerros, todennäköisesti kirkon aikainen (1744?-1821).

Yksikkönumero	116
Yksikön ominaisuus	Kerros/kuoppa
Kaivaustapa	Lapio
Kerroskoostumus	Hieno hiekka, seassa hieman karkeaa hiekkaa
Kerroksen ominaisuudet	Irtonainen
Kerroksen väri	Ruskea
Ainesosien jakautuminen	Tasainen
Yksikön raja	Pyöreä
Kartat	54
Stratigrafia	Päällä Y35, alla Y24
Tulkinta	
Löydöt	Poistetut löydöt: 568
Ajoitusarvio ja peruste	Täyttökerros, ajoittuu mahdollisesti 1700-luvun alkupuolelle.

Yksikkönumero	117
Yksikön ominaisuus	Kerros/kuoppa
Kaivaustapa	Lasta, lapio
Kerroskoostumus	Hieno hiekka, seassa nokea ja puulastua
Kerroksen ominaisuudet	Irtonainen
Kerroksen väri	Ruskea
Ainesosien jakautuminen	Epätasainen
Yksikön raja	Pyöreä
Kartat	54-55, 57
Stratigrafia	Päällä Y3, alla Y24
Tulkinta	
Löydöt	Poistetut löydöt: 569
Ajoitusarvio ja peruste	Paalunsija, todennäköisesti kirkon aikainen (1744?-1821).

Yksikkönumero	118
Yksikön ominaisuus	Kerros/kuoppa
Kaivaustapa	Lasta, lapio
Kerroskoostumus	Hieno hiekka, seassa tiilimurskaa, hiiltä ja puusilppua sekä hieman karkeaa hiekkaa
Kerroksen ominaisuudet	Irtonainen
Kerroksen väri	Harmaa
Ainesosien jakautuminen	Epätasainen
Yksikön raja	Pyöreä
Kartat	54-55
Stratigrafia	Päällä Y3? (pinta otettu kaivinkoneella), alla Y24
Tulkinta	
Löydöt	-
Ajoitusarvio ja peruste	Paalunsija, todennäköisesti kirkon aikainen (1744?-1821).

Yksikkönumero	119
Yksikön ominaisuus	Kerros/kuoppa
Kaivaustapa	Lapio
Kerroskoostumus	Mullan ja orgaanisen aineksen sekainen hieno hiekka
Kerroksen ominaisuudet	Tahmea
Kerroksen väri	Tummanruskea
Ainesosien jakautuminen	Tasainen
Yksikön raja	Rajautuu kirkon kaakkoisosan R18 päälle kaakkoisreunaan
Kartat	9,11
Stratigrafia	Päällä Y46, alla Y64 ja R18.
Tulkinta	
Löydöt	Poistetut löydöt: 570-571, poistettuja eläintenluita
Ajoitusarvio ja peruste	Täyttökerros, ajoittuu kirkkoa nuoremaksi, mahdollisesti 1820-luvulle.

Yksikkönumero	120
Yksikön ominaisuus	Kerros
Kaivaustapa	Lapio
Kerroskoostumus	Soran sekainen hieno hiekka
Kerroksen ominaisuudet	Irtonainen ja kuiva
Kerroksen väri	Vaaleanruskea
Ainesosien jakautuminen	Tasainen
Yksikön raja	Kirkon kaakkoispuolella kaivannon 137 kohdalla neliskulmainen alue
Kartat	27, 29, 44-45
Stratigrafia	Päällä Y46 ja Y51, alla Y136, Y138 ja Y180
Tulkinta	
Löydöt	KM 38898:392-396; poistetut löydöt: 572-575, poistettuja eläintenluita
Ajoitusarvio ja peruste	Kaivannon 137 täyttökerrosta, ajoittuu kirkon aikaiseksi tai 1820-luvulle kirkon paloa (1821) nuoremaksi, mutta kirkon purkamista vanhemmaksi.

Yksikkönumero	121
Yksikön ominaisuus	Kerros
Kaivaustapa	Lasta
Kerroskoostumus	Keskikarkea hiekka, seassa hieman nokea
Kerroksen ominaisuudet	Irtonainen
Kerroksen väri	Laikukas likaisenruskea
Ainesosien jakautuminen	Tasainen
Yksikön raja	Lyhyt suorakaidemainen kirkon eteisosan koillisosassa
Kartat	96
Stratigrafia	Päällä haudat 8 ja 10, alla Y135
Tulkinta	
Löydöt	-
Ajoitusarvio ja peruste	Hautojen 8 ja 10 hautakuoppien pohjahiekkaa. Kirkon aikainen (1744?-1821).

Yksikkönumero	122
Yksikön ominaisuus	Kerros/kuoppa
Kaivaustapa	Lasta, lapio
Kerroskoostumus	Keskikarkea hiekka, seassa hieman puusilppua
Kerroksen ominaisuudet	Tiivis
Kerroksen väri	Laikukas ruskea
Ainesosien jakautuminen	Tasainen, keskellä ohut orgaaninen raita
Yksikön raja	Soikeahko
Kartat	12
Stratigrafia	Päällä Y1, alla Y7
Tulkinta	
Löydöt	Poistetut löydöt: 576-580, poistettuja eläintenluita
Ajoitusarvio ja peruste	Täyttö-/jätetuoppa, ajoittuu todennäköisesti 1700- tai 1800-luvulle.

Yksikkönumero	123
Yksikön ominaisuus	Kerros/kuoppa
Kaivaustapa	Lasta, lapio
Kerroskoostumus	Keskikarkea hiekka ja tiilimurska, seassa hieman soraa, laastia ja nokea
Kerroksen ominaisuudet	Paikoin tahmea ja paikoin irtonainen
Kerroksen väri	Sekoittunut ruskea
Ainesosien jakautuminen	Epätasainen
Yksikön raja	Pyöreä
Kartat	12
Stratigrafia	Päällä Y1, alla Y24
Tulkinta	
Löydöt	Poistetut löydöt: 581-583, poistettuja eläintenluita
Ajoitusarvio ja peruste	Täyttö-/jätekuoppa, ajoittuu todennäköisesti 1900-luvulle.

Yksikkönumero	124
Yksikön ominaisuus	Kerros/kuoppa
Kaivaustapa	Lasta, lapio
Kerroskoostumus	Keskikarkea hiekka, seassa vähän soraa, tiilimurskaa, nokea ja puusilppua
Kerroksen ominaisuudet	Tiivis
Kerroksen väri	Kirjava ruskea
Ainesosien jakautuminen	Epätasainen
Yksikön raja	Epämääräinen pitkulainen alue
Kartat	12
Stratigrafia	Päällä Y125, alla Y24
Tulkinta	
Löydöt	Poistettuja eläintenluita
Ajoitusarvio ja peruste	Täyttö-/jätekuoppa, ajoittuu löytöjen perusteella (mm. ruuvi) 1900-luvulle.

Yksikkönumero	125
Yksikön ominaisuus	Kerros/kuoppa
Kaivaustapa	Lasta, lapio
Kerroskoostumus	Hieno hiekka, seassa hieman tiilimurskaa ja puusilppua
Kerroksen ominaisuudet	Hieman tahmea
Kerroksen väri	Laikukas harmaanruskea
Ainesosien jakautuminen	Pääosin tasainen
Yksikön raja	Pyöreä
Kartat	12
Stratigrafia	Päällä Y1, alla Y124
Tulkinta	
Löydöt	-
Ajoitusarvio ja peruste	Täyttö-/jätekuoppa, ajoittuu metallilöytöjen perusteella 1900-luvulle.

Yksikkönumero	126
Yksikön ominaisuus	Kerros/kuoppa
Kaivaustapa	Lasta, lapio
Kerroskoostumus	Hieno hiekka ja tiilimurska, seassa hieman soraa
Kerroksen ominaisuudet	Tiivis
Kerroksen väri	Laikukas vaaleanruskea/punaruskea/ruskea
Ainesosien jakautuminen	Tasainen
Yksikön raja	Hieman neliskulmainen
Kartat	12
Stratigrafia	Päällä Y1, alla Y128
Tulkinta	
Löydöt	Poistetut löydöt: 586-588, poistettuja eläintenluita
Ajoitusarvio ja peruste	Täyttö-/jätekuoppa, ajoittuu todennäköisesti 1900-luvulle.

Yksikkönumero	127
Yksikön ominaisuus	Kerros/kuoppa
Kaivaustapa	Lasta, lapio
Kerroskoostumus	Hieno hiekka ja tiilimurska, seassa hieman soraa
Kerroksen ominaisuudet	Irtonainen
Kerroksen väri	Laikukas ruskea
Ainesosien jakautuminen	Tasainen
Yksikön raja	Pyöreähkö
Kartat	12
Stratigrafia	Päällä Y1, alla Y128 ja Y24
Tulkinta	
Löydöt	Poistetut löydöt: 589-594, poistettuja eläintenluita
Ajoitusarvio ja peruste	Täyttö-/jätekuoppa, ajoittuu löytöjen (mm. rautalankaa) 1900-luvulle.

Yksikkönumero	128
Yksikön ominaisuus	Kerros/kuoppa
Kaivaustapa	Lasta, lapio
Kerroskoostumus	Siltin ja puusilpun sekainen hieno hiekka, seassa vähän soraa ja tiilimurskaa
Kerroksen ominaisuudet	Tiivis ja tahmea
Kerroksen väri	Tummanruskea
Ainesosien jakautuminen	Epätasainen
Yksikön raja	Soikeahko
Kartat	12
Stratigrafia	Päällä Y126, Y127 ja Y129, alla Y24
Tulkinta	
Löydöt	Poistetut löydöt: 595-605, poistettuja eläintenluita
Ajoitusarvio ja peruste	Täyttö-/jätekuoppa, ajoittuu todennäköisesti 1800-luvun lopulle.

Yksikkönumero	129
Yksikön ominaisuus	Kerros/kuoppa
Kaivaustapa	Lasta, lapio
Kerroskoostumus	Hieno hiekka ja savi, seassa soraa ja tiilimurskaa
Kerroksen ominaisuudet	Tiivis ja tahmea
Kerroksen väri	Vaaleanharmaa/ruskea
Ainesosien jakautuminen	Epätasainen
Yksikön raja	Soikeahko
Kartat	12-13
Stratigrafia	Päällä Y106, alla Y128
Tulkinta	
Löydöt	Poistetut löydöt: 606-636, poistettuja eläintenluita
Ajoitusarvio ja peruste	Täyttö-/jätekuoppa, ajoittuu todennäköisesti 1800-luvun lopulle tai 1900-luvun alkuun.

Yksikkönumero	130
Yksikön ominaisuus	Kerros/kuoppa
Kaivaustapa	Lasta, lapio
Kerroskoostumus	Hieno hiekka ja savi, seassa hieman orgaanista ainesta, karkeaa hiekkaa ja tiilimurskaa
Kerroksen ominaisuudet	Tiivis ja tahmea
Kerroksen väri	Harmaa/harmaanruskea
Ainesosien jakautuminen	Epätasainen, apikoitellen savilaikkuja ja reunoilla orgaanista
Yksikön raja	Soikea
Kartat	12-13
Stratigrafia	Päällä Y1, alla Y24
Tulkinta	
Löydöt	Poistettuja eläintenluita
Ajoitusarvio ja peruste	Täyttö-/jätekuoppa, ajoittuu 1700-1900-luvuille.

Yksikkönumero	131
Yksikön ominaisuus	Kerros/kuoppa
Kaivaustapa	Lasta, lapio
Kerroskoostumus	Karkea hiekka
Kerroksen ominaisuudet	Irtonainen ja kuiva
Kerroksen väri	Kellanharmaa
Ainesosien jakautuminen	Tasainen
Yksikön raja	Soikea
Kartat	12
Stratigrafia	Päällä Y1, alla Y132
Tulkinta	
Löydöt	Poistetut löydöt: 637-638, poistettuja eläintenluita
Ajoitusarvio ja peruste	Jätekuoppa, ajoittuu 1700-1900-luvuille.

Yksikkönumero	132
Yksikön ominaisuus	Kerros/kuoppa
Kaivaustapa	Lasta, lapio, kaivinkone
Kerroskoostumus	Keskikarkea hiekka, seassa vähän multaa, soraa, hiiltä ja nokea
Kerroksen ominaisuudet	Tahmea
Kerroksen väri	Tummanruskea
Ainesosien jakautuminen	Tasainen
Yksikön raja	Pyöreähkö, osa lähtenyt kaivinkoneella otettaessa
Kartat	12
Stratigrafia	Päällä Y131, alla Y24
Tulkinta	
Löydöt	Poistetut löydöt: 639-649, poistettuja eläintenluita
Ajoitusarvio ja peruste	Jätekuoppa, ajoittuu 1700-1900-luvuille.

Yksikkönumero	133
Yksikön ominaisuus	Kerros/kuoppa
Kaivaustapa	Lasta, lapio
Kerroskoostumus	Karkea hiekka, seassa vähän soraa, tiilimurskaa ja puulastuja
Kerroksen ominaisuudet	Irtonainen
Kerroksen väri	Ruskea
Ainesosien jakautuminen	Epätasainen
Yksikön raja	Pyöreä, leikkaantunut kaivannon 66B yhteydessä
Kartat	12
Stratigrafia	Päällä Y1 ja K66B, alla Y134
Tulkinta	
Löydöt	Poistetut löydöt: 650-659, poistettuja eläintenluita
Ajoitusarvio ja peruste	Jätekuoppa, ajoittuu 1700-1900-luvuille.

Yksikkönumero	134
Yksikön ominaisuus	Kerros/kuoppa
Kaivaustapa	Lasta, lapio
Kerroskoostumus	Keskikarkea hiekka ja orgaaninen aines, seassa hieman multaa, savea, soraa, tiilimurskaa ja hiiltä
Kerroksen ominaisuudet	Pinnalta tiivis, pohjalta tahmea ja kostea
Kerroksen väri	Pinnalla laikukas kellanharmaa, pohjalla tummanruskea
Ainesosien jakautuminen	Epätasainen
Yksikön raja	Pyöreä, leikkaantunut osin kaivannon 66B yhteydessä
Kartat	12
Stratigrafia	Päällä Y133, alla Y24
Tulkinta	
Löydöt	KM 38898:397-417; poistetut löydöt: 660-662, poistettuja eläintenluita
Ajoitusarvio ja peruste	Jätekuoppa, todennäköisesti wc-kuoppa, pohjalla orgaaninen tiivis ja tahmea kerros. Ajoittuu todennäköisesti 1700- tai 1800-luvulle.

Yksikkönumero	135
Yksikön ominaisuus	Kerros
Kaivaustapa	Lasta
Kerroskoostumus	Karkean hiekan sekainen hieno hiekka
Kerroksen ominaisuudet	Irtonainen
Kerroksen väri	Vaaleanruskea
Ainesosien jakautuminen	Tasainen
Yksikön raja	Suorakaide
Kartat	96, 99
Stratigrafia	Päällä Y121, alla hauta 11
Tulkinta	
Löydöt	-
Ajoitusarvio ja peruste	Haudan 11 täytemaata, kirkon aikainen (1744?-1821).

Yksikkönumero	136
Yksikön ominaisuus	Kerros
Kaivaustapa	Lasta, lapio
Kerroskoostumus	Karkea hiekka
Kerroksen ominaisuudet	Irtonainen
Kerroksen väri	Laikukas kellanruskea
Ainesosien jakautuminen	Tasainen
Yksikön raja	Rajautuu kaivannon 137 sisäpuolelle kaivannon reunoille
Kartat	27, 29, 44-45
Stratigrafia	Päällä Y120 ja Y362, alla Y161 ja Y207
Tulkinta	
Löydöt	KM 38898:418-419; poistetut löydöt: 663-664, poistettuja eläintenluita
Ajoitusarvio ja peruste	Kaivannon 137 täyttökerros, kirkon aikainen tai sen paloa (1821) nuorempi kerros, mutta kirkon purkukerrosta vanhempi.

Yksikkönumero	137
Yksikön ominaisuus	Kaivanto
Kaivaustapa	
Kerroskoostumus	
Kerroksen ominaisuudet	
Kerroksen väri	
Ainesosien jakautuminen	
Yksikön raja	Kirkon kaakkoispuolella kiinni kirkon kivijalassa neliskulmainen lähes kirkon levyinen neliskulmainen kaivanto
Kartat	27, 29, 44-45, 58, 59, 70-71
Stratigrafia	Päällä Y138, alla Y24
Tulkinta	
Löydöt	-
Ajoitusarvio ja peruste	Kaivanto, jonka reunat ovat matalat ja keskikohta laskee jyrkästi syväksi kuopaksi (=suppilomainen). Kirkon aikainen tai pian kirkon palon (1821) jälkeen kaivettu.

Yksikkönumero	138
Yksikön ominaisuus	Kerros
Kaivaustapa	Lasta, lapio
Kerroskoostumus	Saven, noen ja puulastun sekainen hieno hiekka
Kerroksen ominaisuudet	Tahmea
Kerroksen väri	Musta
Ainesosien jakautuminen	Tasainen
Yksikön raja	Kaivannon 137 syvimmän kohdan pohjalla
Kartat	44-45
Stratigrafia	Yksikön 120 välissä
Tulkinta	
Löydöt	-
Ajoitusarvio ja peruste	Kaivannon 137 täyttökerrosta, ajoittuu kirkon aikaiseksi tai 1820-luvulle kirkon paloa (1821) nuoremaksi, mutta kirkon purkamista vanhemmaksi. Saattaa olla jonkin aikaista maanpintaa.

Yksikkönumero	139
Yksikön ominaisuus	Kerros/kuoppa
Kaivaustapa	Lapio
Kerroskoostumus	Hieno hiekka ja noki, seassa vähän tiilimurskaa ja soraa
Kerroksen ominaisuudet	Tahmea
Kerroksen väri	Harmaanmusta
Ainesosien jakautuminen	Tasainen
Yksikön raja	Epämääräisen muotoinen, osa kaivettu pois kaivinkoneella
Kartat	8-10
Stratigrafia	Päällä Y96 ja Y146, alla Y157 ja Y158
Tulkinta	
Löydöt	Poistetut löydöt: 665-695, poistettuja eläintenluita
Ajoitusarvio ja peruste	Jätekuoppa, ajoittuu todennäköisesti 1800-luvun lopulle tai 1900-luvulle.

Yksikkönumero	140
Yksikön ominaisuus	Kerros/kuoppa
Kaivaustapa	Lapio
Kerroskoostumus	Karkea hiekka
Kerroksen ominaisuudet	Karkea hiekka ja kivi
Kerroksen väri	Ruskea
Ainesosien jakautuminen	Tasainen
Yksikön raja	Pyöreä, reunoilla kiviä
Kartat	9-10
Stratigrafia	Päällä Y1, alla Y24
Tulkinta	
Löydöt	-
Ajoitusarvio ja peruste	Paalunsija, ajoittuu 1700-1900-luvuille.

Yksikkönumero	141
Yksikön ominaisuus	Kerros/kuoppa
Kaivaustapa	Lapio
Kerroskoostumus	Karkea hiekka, seassa nokea ja muutamia kiviä
Kerroksen ominaisuudet	Irtonainen
Kerroksen väri	Harmaankellanuskea
Ainesosien jakautuminen	Tasainen
Yksikön raja	Pyöreä
Kartat	13
Stratigrafia	Päällä Y1, alla Y24
Tulkinta	
Löydöt	-
Ajoitusarvio ja peruste	Paalunsija, ajoittuu 1700-1900-luvuille.

Yksikkönumero	142
Yksikön ominaisuus	Kerros/kuoppa
Kaivaustapa	Lapio
Kerroskoostumus	Puusilpun sekainen hieno hiekka, seassa hieman savea
Kerroksen ominaisuudet	Tahmea
Kerroksen väri	Ruskea
Ainesosien jakautuminen	Epätasainen
Yksikön raja	Pyöreähkö, orgaanisen aineksen rajaama
Kartat	13-14
Stratigrafia	Päällä Y1, alla Y24
Tulkinta	
Löydöt	Poistetut löydöt: 696-713, poistettuja eläintenluita
Ajoitusarvio ja peruste	Täyttökerros, ajoittuu 1700-1900-luvuille.

Yksikkönumero	143
Yksikön ominaisuus	Kerros/kuoppa
Kaivaustapa	Lapio
Kerroskoostumus	Keskikarkea hiilen sekainen hiekka, seassa hieman multaa ja puusilppua
Kerroksen ominaisuudet	Irtonainen
Kerroksen väri	Laikukas tummanharmaa/kellanuskea
Ainesosien jakautuminen	Epätasainen
Yksikön raja	Soikeahko
Kartat	13
Stratigrafia	Päällä R6A ja Y106, alla Y24
Tulkinta	
Löydöt	Poistetut löydöt: 714-719, poistettuja eläintenluita
Ajoitusarvio ja peruste	Tykkihallia vanhempi täyttökerros, mahdollisesti 1800-luvun lopulta.

Yksikkönumero	144
Yksikön ominaisuus	Kerros/kuoppa
Kaivaustapa	Lapio
Kerroskoostumus	Saven sekainen hieno hiekka
Kerroksen ominaisuudet	Paikoin tahmea ja paikoin irtonainen
Kerroksen väri	Laikukas harmaa/vaaleanruskea
Ainesosien jakautuminen	Epätasainen
Yksikön raja	Pyöreähkö
Kartat	13-14
Stratigrafia	Päällä Y1, alla Y24
Tulkinta	
Löydöt	Poistetut löydöt: 720, poistettuja eläintenluita
Ajoitusarvio ja peruste	Täyttökerros, ajoittuu 1700-1900-luvuille.

Yksikkönumero	145
Yksikön ominaisuus	Kerros/kuoppa
Kaivaustapa	Lapio
Kerroskoostumus	Hiili ja hieno hiekka, seassa hieman savea
Kerroksen ominaisuudet	Irtonainen
Kerroksen väri	Mustan ja ruskean kirjava
Ainesosien jakautuminen	Epätasainen
Yksikön raja	Pyöreä
Kartat	13-14
Stratigrafia	Päällä Y1, alla Y24
Tulkinta	
Löydöt	-
Ajoitusarvio ja peruste	Täyttökerros, ajoittuu 1700-1900-luvuille.

Yksikkönumero	146
Yksikön ominaisuus	Kerros/kuoppa
Kaivaustapa	Lasta, lapio
Kerroskoostumus	Siltti ja puu
Kerroksen ominaisuudet	Löyhä ja kostea
Kerroksen väri	Harmahtavankellanruskea
Ainesosien jakautuminen	Epätasainen
Yksikön raja	Pyöreä
Kartat	9
Stratigrafia	Päällä Y1, alla Y24
Tulkinta	
Löydöt	-
Ajoitusarvio ja peruste	Paalunsija, liittyy mahdollisesti tykkihalliin.

Yksikkönumero	147
Yksikön ominaisuus	Kerros/kuoppa
Kaivaustapa	Lasta, lapio
Kerroskoostumus	Hieno hiekka, seassa hieman tiilimurskaa ja soraa
Kerroksen ominaisuudet	Irtonainen
Kerroksen väri	Kirjava ruskea
Ainesosien jakautuminen	Tasainen
Yksikön raja	Pitkulainen suorakaide
Kartat	13-14
Stratigrafia	Päällä Y1, alla Y24
Tulkinta	
Löydöt	Poistetut löydöt: 721-723, poistettuja eläintenluita
Ajoitusarvio ja peruste	Täyttökerros, ajoittuu 1700-1900-luvuille.

Yksikkönumero	148
Yksikön ominaisuus	Kerros/kuoppa
Kaivaustapa	Lasta, lapio, kaivinkone
Kerroskoostumus	Hieno hiekka, seassa laastia ja hiiltä sekä hieman multaa ja karkeaa hiekkaa
Kerroksen ominaisuudet	Irtonainen, paikoin tahmea
Kerroksen väri	Kirjava harmaanruskea
Ainesosien jakautuminen	Tasainen
Yksikön raja	Pyöreähkö, reunoilla vahva hiiliraita. Osa kaivettu kaivinkoneella pois.
Kartat	13-14
Stratigrafia	Päällä Y151 ja Y152, alla Y24
Tulkinta	
Löydöt	KM 38898:420-437; poistetut löydöt: 724-726, poistettuja eläintenluita
Ajoitusarvio ja peruste	Täyttökerros, ajoittuu 1700-1900-luvuille.

Yksikkönumero	149
Yksikön ominaisuus	Kerros/kuoppa
Kaivaustapa	Lapio
Kerroskoostumus	Multa ja hieno hiekka, seassa hieman tiilenpaloja
Kerroksen ominaisuudet	Irtonainen
Kerroksen väri	Tummanruskea
Ainesosien jakautuminen	Tasainen
Yksikön raja	Pyöreä
Kartat	13-14
Stratigrafia	Päällä Y1, alla Y150
Tulkinta	
Löydöt	Poistetut löydöt: 727-730, poistettuja eläintenluita
Ajoitusarvio ja peruste	Täyttökerros, ajoittuu 1700-1900-luvuille.

Yksikkönumero	150
Yksikön ominaisuus	Kerros/kuoppa
Kaivaustapa	Lapio
Kerroskoostumus	Keskikarkea hiekka, seassa hieman multaa
Kerroksen ominaisuudet	Irtonainen
Kerroksen väri	Ruskea
Ainesosien jakautuminen	Tasainen
Yksikön raja	Pyöreähkö
Kartat	13-14
Stratigrafia	Päällä Y149, alla Y24
Tulkinta	
Löydöt	Poistetut löydöt: 731-736, poistettuja eläintenluita
Ajoitusarvio ja peruste	Täyttökerros, ajoittuu 1700-1900-luvuille.

Yksikkönumero	151
Yksikön ominaisuus	Kerros/kuoppa
Kaivaustapa	Kaivinkone, lapio
Kerroskoostumus	Tiilimurskan ja laastin sekainen keskikarkea hiekka
Kerroksen ominaisuudet	Kuiva ja irtonainen
Kerroksen väri	Harmaanruskea
Ainesosien jakautuminen	Tasainen
Yksikön raja	Neliskulmainen, osa poistettu kaivinkoneella
Kartat	14
Stratigrafia	Päällä Y1, alla Y148 ja Y24
Tulkinta	
Löydöt	Poistetut löydöt: 737-749, poistettuja eläintenluita
Ajoitusarvio ja peruste	Täyttökerros, ajoittuu 1900-luvulle.

Yksikkönumero	152
Yksikön ominaisuus	Kerros/kuoppa
Kaivaustapa	Lapio
Kerroskoostumus	Noki ja orgaaninen aines
Kerroksen ominaisuudet	Tahmea
Kerroksen väri	Mustanruskea
Ainesosien jakautuminen	Tasainen
Yksikön raja	Pyöreä
Kartat	13-14
Stratigrafia	Päällä Y1, alla Y148
Tulkinta	
Löydöt	Poistetut löydöt: 750-752, poistettuja eläintenluita
Ajoitusarvio ja peruste	Täyttökerros, ajoittuu todennäköisesti 1800-1900-luvuille.

Yksikkönumero	153
Yksikön ominaisuus	Kerros/kuoppa
Kaivaustapa	Lasta, lapio
Kerroskoostumus	Hieno hiekka
Kerroksen ominaisuudet	Irtonainen
Kerroksen väri	Harmaa
Ainesosien jakautuminen	Tasainen
Yksikön raja	Soikea
Kartat	12, 14
Stratigrafia	Päällä Y1, alla Y24
Tulkinta	
Löydöt	KM 38898:438; poistetut löydöt: 753, poistettuja eläintenluita
Ajoitusarvio ja peruste	Jätekuoppa, ajoittuu 1700- tai 1800-luvulle.

Yksikkönumero	154
Yksikön ominaisuus	Kerros/kuoppa
Kaivaustapa	Lasta, lapio
Kerroskoostumus	Noen sekainen hieno hiekka, seassa hieman savea
Kerroksen ominaisuudet	Irtonainen
Kerroksen väri	Kirjava harmaa
Ainesosien jakautuminen	Tasainen
Yksikön raja	Neliskulmainen
Kartat	12, 14
Stratigrafia	Päällä Y1, alla Y24
Tulkinta	
Löydöt	KM 38898:439-442; poistetut löydöt: 754-756, poistettuja eläintenluita
Ajoitusarvio ja peruste	Jätekuoppa, ajoittuu 1700- tai 1800-luvulle.

Yksikkönumero	155
Yksikön ominaisuus	Kerros/kuoppa
Kaivaustapa	Lasta, lapio
Kerroskoostumus	Hieno hiekka, seassa hieman karkeaa hiekkaa ja laastia. Lounaispäädyssä kivi.
Kerroksen ominaisuudet	Tiivis
Kerroksen väri	Harmaanruskea
Ainesosien jakautuminen	Tasainen
Yksikön raja	Kapea suorakaide
Kartat	14
Stratigrafia	Päällä Y1, alla Y24
Tulkinta	
Löydöt	Poistetut löydöt: 757
Ajoitusarvio ja peruste	Täyttökerros, ajoittuu 1700-1900-luvuille.

Yksikkönumero	156
Yksikön ominaisuus	Kerros/kuoppa
Kaivaustapa	Lasta, lapio
Kerroskoostumus	Hieno hiekka ja puu
Kerroksen ominaisuudet	Irtonainen
Kerroksen väri	Ruskea
Ainesosien jakautuminen	Epätasainen
Yksikön raja	Pyöreä
Kartat	13-14
Stratigrafia	Päällä Y1, alla Y24
Tulkinta	
Löydöt	-
Ajoitusarvio ja peruste	Paalunsija, ajoittuu 1700-1900-luvuille.

Yksikkönumero	157
Yksikön ominaisuus	Kerros/kuoppa
Kaivaustapa	Lasta, lapio
Kerroskoostumus	Noen sekainen hieno hiekka, seassa hieman soraa ja muutamia kiviä
Kerroksen ominaisuudet	Tiivis
Kerroksen väri	Harmaanruskea/musta
Ainesosien jakautuminen	Epätasainen
Yksikön raja	Pyöreä
Kartat	9-10
Stratigrafia	Päällä Y139, alla Y24
Tulkinta	
Löydöt	Poistetut löydöt: 758-759, poistettuja eläintenluita
Ajoitusarvio ja peruste	Täyttökerros, ajoittuu todennäköisesti 1800-luvulle.

Yksikkönumero	158
Yksikön ominaisuus	Kerros/kuoppa
Kaivaustapa	Lasta, lapio
Kerroskoostumus	Karkea hiekka, seassa vähän tiilenpaloja ja nokea
Kerroksen ominaisuudet	Tiivis
Kerroksen väri	Tummanruskea
Ainesosien jakautuminen	Tasainen
Yksikön raja	Pyöreähkö
Kartat	9-10
Stratigrafia	Päällä Y139, alla Y24
Tulkinta	
Löydöt	Poistettuja eläintenluita
Ajoitusarvio ja peruste	Täyttökerros, ajoittunee 1800- tai 1900-luvulle.

Yksikkönumero	159
Yksikön ominaisuus	Kerros/kuoppa
Kaivaustapa	Lapio
Kerroskoostumus	Hieno hiekka, seassa hieman karkeaa hiekkaa ja puusilppua
Kerroksen ominaisuudet	Tiivis
Kerroksen väri	Tummanruskea
Ainesosien jakautuminen	Epätasainen
Yksikön raja	Soikeahko, puusilppu rajaa
Kartat	9, 11, 27, 29
Stratigrafia	Päällä Y1, alla Y24
Tulkinta	
Löydöt	Poistetut löydöt: 760-767, poistettuja eläintenluita
Ajoitusarvio ja peruste	Täyttökerros, ajoittuu todennäköisesti 1800-luvulle.

Yksikkönumero	160
Yksikön ominaisuus	Kerros/kuoppa
Kaivaustapa	Lapio
Kerroskoostumus	Karkea hiekka, seassa vähän hienoa hiekkaa, savea, soraa, tiilimurskaa ja puusilppua
Kerroksen ominaisuudet	Tiivis
Kerroksen väri	Ruskea
Ainesosien jakautuminen	Epätasainen
Yksikön raja	Soikeahko, vaalean hienon hiekan ja orgaanisen rajaama
Kartat	9, 11, 27, 29, 44-45
Stratigrafia	Päällä Y46, alla Y161, ja Y163
Tulkinta	
Löydöt	KM 38898:443-466; poistetut löydöt: 768-774, poistettuja eläintenluita
Ajoitusarvio ja peruste	Täyttökerros, ajoittuu todennäköisesti 1700-luvulle tai 1800-luvun alkupuolelle.

Yksikkönumero	161
Yksikön ominaisuus	Kerros
Kaivaustapa	Lasta, lapio
Kerroskoostumus	Hieno hiekka, seassa hieman savea ja karkeaa hiekkaa
Kerroksen ominaisuudet	Tiivis
Kerroksen väri	Laikukas tummanharmaanruskea
Ainesosien jakautuminen	Tasainen
Yksikön raja	Kaivannon 137 reunoilla
Kartat	27, 29, 44-45, 58-59
Stratigrafia	Päällä Y136, alla Y24
Tulkinta	
Löydöt	Poistetut löydöt: 775-780, poistettuja eläintenluita
Ajoitusarvio ja peruste	Tasauskerros. Kirkon aikainen tai pian kirkon palon (1821) jälkeen syntynyt.

Yksikkönumero	162
Yksikön ominaisuus	Kerros/kuoppa
Kaivaustapa	Lasta, lapio
Kerroskoostumus	Karkean hiekan sekainen hieno hiekka, seassa hieman tiilimurskaa, nokea ja puusilppua
Kerroksen ominaisuudet	Tiivis
Kerroksen väri	Kirjava ruskea
Ainesosien jakautuminen	Tasainen
Yksikön raja	Pyöreä, reunoilla vaalea hiekka
Kartat	9, 11, 27, 29, 86
Stratigrafia	Päällä R17, alla Y5
Tulkinta	
Löydöt	KM 38898:467-484; poistetut löydöt: 781-783, poistettuja eläintenluita
Ajoitusarvio ja peruste	Jätekuoppa, ajoittuu kirkon paloa ja purkamista nuoremmaksi 1800-luvulle.

Yksikkönumero	163
Yksikön ominaisuus	Kerros/kuoppa
Kaivaustapa	Lapio
Kerroskoostumus	Savea, karkeaa hiekkaa, tiilimurskaa ja tiilenpaloja paljon, seassa kohtalaisesti myös hiiltä
Kerroksen ominaisuudet	Tiivis ja rakeinen
Kerroksen väri	Kellanharmaanruskea
Ainesosien jakautuminen	Tasainen
Yksikön raja	Ojamainen, hieman kaartuva rakenteen 17 molemmin puolin ja alla
Kartat	9, 11, 27, 29, 86
Stratigrafia	Päällä R6B, R17 ja Y160 ja alla Y24
Tulkinta	
Löydöt	Poistetut löydöt: 784-785, poistettuja eläintenluita
Ajoitusarvio ja peruste	Purkukerros, liittyy mahdollisesti kirkon purkamiseen. Ajoittuu 1800-luvulle.

Yksikkönumero	164
Yksikön ominaisuus	Kerros/kuoppa
Kaivaustapa	Lapio
Kerroskoostumus	Tiilimurskan ja tiilenpalojen sekainen hieno hiekka, seassa hieman savea ja soraa
Kerroksen ominaisuudet	Irtonainen
Kerroksen väri	Kellanharmaa
Ainesosien jakautuminen	Tasainen
Yksikön raja	Pyöreä, R6C:n pohjoispilarin kohdalla
Kartat	11, 29
Stratigrafia	Päällä R6C, alla Y24
Tulkinta	
Löydöt	Poistetut löydöt: 786
Ajoitusarvio ja peruste	Todennäköisesti R6C:hen eli tykkihallin keskiosan pohjoispilarin liittyvä täyttökerros, ajoittuu 1900-luvun alkuun.

Yksikkönumero	165
Yksikön ominaisuus	Kerros/kuoppa
Kaivaustapa	Lasta, lapio
Kerroskoostumus	Noen sekainen karkea hiekka
Kerroksen ominaisuudet	Kuiva ja irtonainen
Kerroksen väri	Tumma kellanruskea
Ainesosien jakautuminen	Tasainen
Yksikön raja	Pyöreä, rakenteen 17 koillispuolella
Kartat	9, 11, 27, 29
Stratigrafia	Päällä Y46, alla Y24
Tulkinta	
Löydöt	Poistetut löydöt: 787-789
Ajoitusarvio ja peruste	Täyttökerros, ajoittuu 1700-luvulle tai 1800-luvun alkupuolelle.

Yksikkönumero	166
Yksikön ominaisuus	Kerros/kuoppa
Kaivaustapa	Lasta, lapio
Kerroskoostumus	Mullan sekainen hieno hiekka
Kerroksen ominaisuudet	Kuiva ja irtonainen
Kerroksen väri	Ruskea
Ainesosien jakautuminen	Tasainen
Yksikön raja	Soikea, R6B:n vieressä ja alla
Kartat	9, 11, 27, 29
Stratigrafia	Päällä R6B, alla Y24
Tulkinta	
Löydöt	Poistetut löydöt: 790
Ajoitusarvio ja peruste	Mahdollisesti rakenteeseen R6B eli tykkihallin luoteispuolen keskiseinään liittyvä tai tykkihallia vanhempi, 1800-luvulle ajoittuva täyttökerros.

Yksikkönumero	167
Yksikön ominaisuus	Kerros/kuoppa
Kaivaustapa	Ei kaivettu
Kerroskoostumus	Karkea hiekka, seassa vähän soraa, tiilimurskaa ja hiiltä
Kerroksen ominaisuudet	Irtonainen
Kerroksen väri	Harmaanruskea
Ainesosien jakautuminen	Tasainen
Yksikön raja	Soikeahko, rajautuu RC:n länsipilarin ympärille
Kartat	9, 11, 13,27, 29, 31, 44-46, 58-60, 70-72
Stratigrafia	Päällä R6C
Tulkinta	
Löydöt	KM 38898:485
Ajoitusarvio ja peruste	Tykkihallin keskiosan länsipilariin liittyvä täyttökerros, ajoittuu 1910-luvulle.

Yksikkönumero	168
Yksikön ominaisuus	Kerros/kuoppa
Kaivaustapa	Ei kaivettu
Kerroskoostumus	Karkea hiekka
Kerroksen ominaisuudet	Irtonainen
Kerroksen väri	Ruskea
Ainesosien jakautuminen	Tasainen
Yksikön raja	Pyöreähkö, rajautuu rakenteen 6C pohjoispilarin lounaispuolelle
Kartat	11, 29, 45, 59, 71
Stratigrafia	Päällä R6C
Tulkinta	
Löydöt	-
Ajoitusarvio ja peruste	Tykkihallin keskiosan pohjoispilariin liittyvä täyttökerros, ajoittuu 1910-luvulle.

Yksikkönumero	169
Yksikön ominaisuus	Kerros/kuoppa
Kaivaustapa	Lasta, lapio
Kerroskoostumus	Mullan, saven ja tiilimurskan sekainen hieno hiekka, seassa paikoin hieman soraa ja kiviä
Kerroksen ominaisuudet	Tiivis
Kerroksen väri	Harmaanruskea
Ainesosien jakautuminen	Epätasainen, pohjalla savi ja isoja kiviä
Yksikön raja	Pyöreähkö
Kartat	11, 13
Stratigrafia	Päällä Y1 ja Y173, alla Y24
Tulkinta	
Löydöt	KM 38898:486-495; poistetut löydöt: 791-796, poistettuja eläintenluita
Ajoitusarvio ja peruste	Täyttökerros, ajoittuu 1700- tai 1800-luvuille.

Yksikkönumero	170
Yksikön ominaisuus	Kerros/kuoppa
Kaivaustapa	Lapio
Kerroskoostumus	Hiekan ja tiilimurskan sekainen savi
Kerroksen ominaisuudet	Tiivis ja rakeinen
Kerroksen väri	Ruskeanharmaa
Ainesosien jakautuminen	Tasainen
Yksikön raja	Pyöreähkö
Kartat	11, 13
Stratigrafia	Päällä Y1 ja Y171, alla Y24
Tulkinta	
Löydöt	KM 38898:496-499; poistetut löydöt: 797, poistettuja eläintenluita
Ajoitusarvio ja peruste	Täyttökerros, ajoittuu 1700- tai 1800-luvuille.

Yksikkönumero	171
Yksikön ominaisuus	Kerros/kuoppa
Kaivaustapa	Lapio
Kerroskoostumus	Karkea hiekka, seassa hieman soraa ja puusilppua
Kerroksen ominaisuudet	Tiivis
Kerroksen väri	Kellanharmaa
Ainesosien jakautuminen	Tasainen
Yksikön raja	Soikeahko, vaalea hiekka ja puusilppu rajaavat
Kartat	11, 13
Stratigrafia	Päällä Y1, alla Y170 ja Y24
Tulkinta	
Löydöt	KM 38898:500-501; poistetut löydöt: 798-799, poistettuja eläintenluita
Ajoitusarvio ja peruste	Täyttökerros, ajoittuu 1700- tai 1800-luvuille.

Yksikkönumero	172
Yksikön ominaisuus	Kerros/kuoppa
Kaivaustapa	Lapio
Kerroskoostumus	Karkea hiekka, seassa hieman soraa
Kerroksen ominaisuudet	Tiivis
Kerroksen väri	Kellanharmaa
Ainesosien jakautuminen	Tasainen
Yksikön raja	Neliömäinen
Kartat	11, 13
Stratigrafia	Päällä Y1, alla Y24
Tulkinta	
Löydöt	Poistetut löydöt: 800-803, poistettuja eläintenluita
Ajoitusarvio ja peruste	Täyttökerros, ajoittuu 1700-1900-luvuille.

Yksikkönumero	173
Yksikön ominaisuus	Kerros/kuoppa
Kaivaustapa	Lapio
Kerroskoostumus	Tiilen sekainen hieno hiekka, joukossa vähän multaa ja soraa
Kerroksen ominaisuudet	Tiivis
Kerroksen väri	Kirjava tummanruskea
Ainesosien jakautuminen	Tasainen
Yksikön raja	Soikeahko
Kartat	11, 13
Stratigrafia	Päällä Y1, alla Y169 ja Y24
Tulkinta	
Löydöt	Poistetut löydöt: 804-812, poistettuja eläintenluita
Ajoitusarvio ja peruste	Purku- ja täyttökerros. Pohjalle heitetty tiiliä ja multaa. Ajoittuu 1700-1900-luvuille.

Yksikkönumero	174
Yksikön ominaisuus	Kerros/kuoppa
Kaivaustapa	Lapio
Kerroskoostumus	Päällä hieno hiekka, alla multa.
Kerroksen ominaisuudet	Irtonainen
Kerroksen väri	Ruskea, syvemmällä mustanruskea
Ainesosien jakautuminen	Epätasainen
Yksikön raja	Pyöreä, rajautuu rakenteen 6C itäpilarin ja rakenteen 22 kulmaukseen
Kartat	11, 13
Stratigrafia	Päällä R6C, alla Y24
Tulkinta	
Löydöt	KM 38898:502-504; poistetut löydöt: 813-844, poistettuja eläintenluita
Ajoitusarvio ja peruste	Täyttökerros, ajoittuu todennäköisesti 1700- tai 1800-luvulle.

Yksikkönumero	175
Yksikön ominaisuus	Kerros
Kaivaustapa	Lasta, lapio
Kerroskoostumus	Hieno hiekka, seassa hieman nokea
Kerroksen ominaisuudet	Tiivis
Kerroksen väri	Harmaa
Ainesosien jakautuminen	Tasainen
Yksikön raja	Rakenteen 22 sisä- koillispuolella
Kartat	11, 13, 87
Stratigrafia	Päällä Y196, alla Y199, Y209, Y286 ja Y5
Tulkinta	
Löydöt	Poistetut löydöt: 845-857, poistettuja eläintenluita
Ajoitusarvio ja peruste	Rakennetta 22 vanhempaa todennäköistä maanpintaa, ajoittuu todennäköisesti 1700-luvun loppupuolelle. Mahdollisesti aikaisempaan kasarmirakennukseen liittyvää.

Yksikkönumero	176
Yksikön ominaisuus	Kerros/kuoppa
Kaivaustapa	Lapio
Kerroskoostumus	Hieno hiekka, seassa vähän multaa, karkeaa hiekkaa, puusilppua ja punamultaa
Kerroksen ominaisuudet	Tiivis ja tahmea
Kerroksen väri	Kirjava tummanruskea
Ainesosien jakautuminen	Epätasainen, itäkulmassa pohjalla punamultaa ja orgaanista ainesta
Yksikön raja	Epämääräisen muotoinen, jatkuu R6A:n alle
Kartat	13, 31, 46, 60, 72
Stratigrafia	Päällä R6A, alla Y24
Tulkinta	
Löydöt	KM 38898:505-531; poistetut löydöt: 858-862, poistettuja eläintenluita
Ajoitusarvio ja peruste	Tykkihallia vanhempi, todennäköisesti 1800-luvulle ajoittuva täyttökerros.

Yksikkönumero	177
Yksikön ominaisuus	Kerros/kuoppa
Kaivaustapa	Lapio
Kerroskoostumus	Mullan sekainen hieno hiekka, pohjalla iso kivi
Kerroksen ominaisuudet	Tiivis
Kerroksen väri	Ruskea
Ainesosien jakautuminen	Tasainen
Yksikön raja	Soikeahko, jää rakenteiden R6C ja R22 alle
Kartat	13
Stratigrafia	Päällä R22, alla Y193
Tulkinta	
Löydöt	KM 38898:532-542; poistetut löydöt: 863, poistettuja eläintenluita
Ajoitusarvio ja peruste	1700-luvulle tai 1800-luvun alkuun ajoittuva täyttökerros.

Yksikkönumero	178
Yksikön ominaisuus	Kerros/kuoppa
Kaivaustapa	Lapio
Kerroskoostumus	Hieno hiekka, seassa vähän multaa ja tiilimurskaa
Kerroksen ominaisuudet	Tiivis
Kerroksen väri	Kirjava harmaanruskea
Ainesosien jakautuminen	Tasainen
Yksikön raja	Neliskulmainen, vaalea hieno hiekka rajaa
Kartat	11, 13
Stratigrafia	Pällä Y184, alla Y24
Tulkinta	
Löydöt	KM 38898:543-563; poistetut löydöt: 864-865, poistettuja eläintenluita
Ajoitusarvio ja peruste	Tunkiokerros, ajoittuu 1700- tai 1800-luvulle.

Yksikkönumero	179
Yksikön ominaisuus	Kerros
Kaivaustapa	Lapio
Kerroskoostumus	Soran sekainen karkea hiekka
Kerroksen ominaisuudet	Kuiva ja irtonainen
Kerroksen väri	Kirjava harmaa
Ainesosien jakautuminen	Tasainen
Yksikön raja	Koillis-lounaissuuntainen kapea ja ojamainen
Kartat	13
Stratigrafia	Päällä Y1, alla Y 24. Samanaikainen kuin R25.
Tulkinta	
Löydöt	Poistetut löydöt: 866-868
Ajoitusarvio ja peruste	Ojan täyttömaata. Liittyy todennäköisesti venäläisten kasarmirakennuksiin ja ajoittuu 1700-luvun loppupuolelle. Ojan lounaispäässä on mahdollinen paalunsija R25. Ojaa reunustaa punamultakerros Y210.

Yksikkönumero	180
Yksikön ominaisuus	Kerros
Kaivaustapa	Lapio
Kerroskoostumus	Hieno hiekka, seassa hieman karkeaa hiekkaa ja nokea.
Kerroksen ominaisuudet	Irtonainen
Kerroksen väri	Kellanharmaanruskea
Ainesosien jakautuminen	Tasainen
Yksikön raja	Pienehkö alue rakenteen 17 lounaispuolella
Kartat	9, 11, 27, 29, 44-45
Stratigrafia	Päällä Y120 ja Y362, alla Y5
Tulkinta	
Löydöt	Poistetut löydöt: 869-870, poistettuja eläintenluita
Ajoitusarvio ja peruste	Ohut kulttuurikerros, mahdollisesti kirkon aikainen (1744?-1821).

Yksikkönumero	181
Yksikön ominaisuus	Kerros/kuoppa
Kaivaustapa	Lasta, lapio
Kerroskoostumus	Hieno hiekka
Kerroksen ominaisuudet	Irtonainen
Kerroksen väri	Ruskea
Ainesosien jakautuminen	Tasainen
Yksikön raja	Pyöreä, vaalea kellertävä hiekka rajaa
Kartat	9, 11, 27, 29
Stratigrafia	Päällä Y46, alla 24, leikkaa Y5.
Tulkinta	
Löydöt	Poistetut löydöt: 871-872, poistettuja eläintenluita
Ajoitusarvio ja peruste	Täyttökerros, ajoittuu 1700- tai 1800-luvulle.

Yksikkönumero	182
Yksikön ominaisuus	Kerros/kuoppa
Kaivaustapa	Lapio
Kerroskoostumus	Hieno hiekka, seassa vähän multaa ja tiilimurskaa
Kerroksen ominaisuudet	Irtonainen
Kerroksen väri	Ruskea
Ainesosien jakautuminen	Tasainen
Yksikön raja	Pyöreähkö, rakenteen 17 vieressä ja alla
Kartat	9, 11, 27, 29
Stratigrafia	Päällä Y46, alla Y24, leikkaa Y5.
Tulkinta	
Löydöt	Poistetut löydöt: 873-
Ajoitusarvio ja peruste	Täyttökerros, ajoittuu 1700- tai 1800-luvulle.

Yksikkönumero	183
Yksikön ominaisuus	Kerros/kuoppa
Kaivaustapa	Lapio
Kerroskoostumus	Hieno hiekka, seassa hieman multaa, savea ja tiilimurskaa
Kerroksen ominaisuudet	Irtonainen
Kerroksen väri	Harmaanruskea
Ainesosien jakautuminen	Tasainen
Yksikön raja	Pyöreä
Kartat	9, 27
Stratigrafia	Päällä Y46, alla Y24, leikkaa Y5.
Tulkinta	
Löydöt	-
Ajoitusarvio ja peruste	Paalunsija, ajoittuu 1700- tai 1800-luvun alkuun.

Yksikkönumero	184
Yksikön ominaisuus	Kerros/kuoppa
Kaivaustapa	Lapio
Kerroskoostumus	Karkea hienon hiekan ja soran sekainen hiekka, seassa vähän multaa, savea ja tiilimurskaa
Kerroksen ominaisuudet	Tiivis ja tahmea
Kerroksen väri	Harmaanruskea
Ainesosien jakautuminen	Tasainen
Yksikön raja	Epämääräinen, R6C:n itäpilarin lounaispuolella
Kartat	11, 13
Stratigrafia	Päällä R6C, alla Y24, leikkaa Y178
Tulkinta	
Löydöt	Poistetut löydöt: 874-881, poistettuja eläintenluita
Ajoitusarvio ja peruste	Todennäköisesti tykkihallin keskipilarin rakentamiiseen liittyvä täyttökerros, ajoittuu 1900-luvun alkuun.

Yksikkönumero	185
Yksikön ominaisuus	Kerros/kuoppa
Kaivaustapa	Lapio
Kerroskoostumus	Karkea hiekka, seassa vähän orgaanista ainesta
Kerroksen ominaisuudet	Tiivis
Kerroksen väri	Ruskea
Ainesosien jakautuminen	Tasainen
Yksikön raja	Epämääräinen
Kartat	11, 13
Stratigrafia	Päällä Y1, alla Y24
Tulkinta	
Löydöt	Poistetut löydöt: 882-884
Ajoitusarvio ja peruste	Täyttökerros, ajoittuu 1700-1900-luvuille.

Yksikkönumero	186
Yksikön ominaisuus	Kerros/kuoppa
Kaivaustapa	Lapio
Kerroskoostumus	Hieno hiekka, seassa hieman tiilimurskaa ja hiiltä
Kerroksen ominaisuudet	Tahmea
Kerroksen väri	Tummanruskea
Ainesosien jakautuminen	Tasainen
Yksikön raja	Soikea
Kartat	11, 13
Stratigrafia	Päällä Y1, alla Y24
Tulkinta	
Löydöt	Poistetut löydöt: 885-887, poistettuja eläintenluita
Ajoitusarvio ja peruste	Täyttökerros, ajoittuu 1700-1900-luvuille.

Yksikkönumero	187
Yksikön ominaisuus	Kerros/kuoppa
Kaivaustapa	Lapio
Kerroskoostumus	Karkea puusilpun sekainen hiekka
Kerroksen ominaisuudet	Tiivis
Kerroksen väri	Ruskea
Ainesosien jakautuminen	Epätasainen
Yksikön raja	Pyöreä
Kartat	13
Stratigrafia	Päällä Y1, alla Y7
Tulkinta	
Löydöt	Poistetut löydöt: 888, poistettuja eläintenluita
Ajoitusarvio ja peruste	Todennäköinen paalunsija

Yksikkönumero	188
Yksikön ominaisuus	Kerros/kuoppa
Kaivaustapa	Lapio
Kerroskoostumus	Noen sekainen hieno hiekka, joukossa vähän karkeaa hiekkaa
Kerroksen ominaisuudet	Tiivis
Kerroksen väri	Harmaanruskea
Ainesosien jakautuminen	Tasainen
Yksikön raja	Soikea
Kartat	13
Stratigrafia	Päällä Y1, alla Y7
Tulkinta	
Löydöt	Poistetut löydöt: 889-890
Ajoitusarvio ja peruste	Täyttökerros, ajoittuu 1700-1900-luvuille.

Yksikkönumero	189
Yksikön ominaisuus	Kerros
Kaivaustapa	Lasta, lapio
Kerroskoostumus	Karkea hiekka, seassa vähän tiilimurskaa, nokea ja punamultaa
Kerroksen ominaisuudet	Irtonainen ja kuiva
Kerroksen väri	Kirjava vaaleanharmaanruskea
Ainesosien jakautuminen	Tasainen
Yksikön raja	Kapea ojamainen, koillis-lounaissuuntainen
Kartat	13, 29, 31, 33
Stratigrafia	(Päällä Y1), alla Y210.
Tulkinta	
Löydöt	Poistetut löydöt: 891
Ajoitusarvio ja peruste	Todennäköisesti kasarmirakennukseen liittyvä kerros, joka on syntynyt seinän ulkopuolelle sadeveden valumisen yhteydessä. Ajoittuu 1700-luvun loppupuolelle.

Yksikkönumero	190
Yksikön ominaisuus	Kerros/kuoppa
Kaivaustapa	Lasta, lapio
Kerroskoostumus	Karkea hiekka, seassa hieman soraa, tiilimurskaa ja hiiltä
Kerroksen ominaisuudet	Tiivis
Kerroksen väri	Ruskea
Ainesosien jakautuminen	Tasainen
Yksikön raja	Pyöreähkö, rajautuu R6A:han
Kartat	13
Stratigrafia	Päällä Y1, alla R24
Tulkinta	
Löydöt	Poistetut löydöt: 893-894
Ajoitusarvio ja peruste	Todennäköisesti tykkihalliin liittyvän kaivannon täyttökerrosta. Ajoittuu 1900-luvun alkuun.

Yksikkönumero	191
Yksikön ominaisuus	Kerros/kuoppa
Kaivaustapa	Lasta, lapio
Kerroskoostumus	Karkea puusilpun sekainen hiekka
Kerroksen ominaisuudet	Tiivis
Kerroksen väri	Ruskea
Ainesosien jakautuminen	Tasainen
Yksikön raja	Soikeahko
Kartat	13
Stratigrafia	Päällä Y1, alla Y24
Tulkinta	
Löydöt	-
Ajoitusarvio ja peruste	Todennäköinen paalunsija, ajoittuu 1700- tai 1800-luvulle.

Yksikkönumero	192
Yksikön ominaisuus	Kerros/kuoppa
Kaivaustapa	Lasta, lapio
Kerroskoostumus	Orgaanisen aineksen sekainen karkea hiekka, seassa hieman tiilimurskaa
Kerroksen ominaisuudet	Tiivis
Kerroksen väri	Ruskea
Ainesosien jakautuminen	Tasainen
Yksikön raja	Pyöreä
Kartat	13
Stratigrafia	Päällä Y1, alla Y24
Tulkinta	
Löydöt	-
Ajoitusarvio ja peruste	Todennäköinen paalunsija, ajoittuu 1700- tai 1800-luvulle.

Yksikkönumero	193
Yksikön ominaisuus	Kerros
Kaivaustapa	Lasta, lapio
Kerroskoostumus	Keskikarkea hiekka, seassa hieman soraa ja nokea
Kerroksen ominaisuudet	Irtonainen
Kerroksen väri	Kirjava kellanruskea
Ainesosien jakautuminen	Tasainen
Yksikön raja	Pienellä alueella R22:n ympäristössä
Kartat	13, 87
Stratigrafia	Päällä Y177 ja Y210, alla Y283
Tulkinta	
Löydöt	-
Ajoitusarvio ja peruste	Ohut kulttuurikerros, ajoittuu todennäköisesti 1700-luvulle.

Yksikkönumero	194
Yksikön ominaisuus	Kerros/kuoppa
Kaivaustapa	Lapio
Kerroskoostumus	Tiilimurska ja laasti, seassa vähän hienoa hiekkaa
Kerroksen ominaisuudet	Rakeinen ja tiivis
Kerroksen väri	Vaalea kellanruskea/punainen
Ainesosien jakautuminen	Tasainen
Yksikön raja	Soikea
Kartat	13, 15
Stratigrafia	Päällä Y1, alla Y24. Leikkaa Y195, Y200 ja Y286.
Tulkinta	
Löydöt	Poistetut löydöt: 895-910, poistettuja eläintenluita
Ajoitusarvio ja peruste	Todennäköisesti esikuntaupseeritaloon liittyvä purkukerros. Ajoittuu 1840-lukua nuoremaksi, luultavasti 1850-luvulle.

Yksikkönumero	195
Yksikön ominaisuus	Kerros
Kaivaustapa	Lasta, lapio
Kerroskoostumus	Hieno hiekka ja kivi, joukossa vähän multaa
Kerroksen ominaisuudet	Tiivis
Kerroksen väri	Harmaa
Ainesosien jakautuminen	Tasainen
Yksikön raja	Epämääräinen, pyöreähkö
Kartat	13
Stratigrafia	Päällä Y1 ja Y194, alla Y286.
Tulkinta	
Löydöt	Poistetut löydöt: 911-948, poistettuja eläintenluita
Ajoitusarvio ja peruste	Todennäköisesti esikuntaupseeritaloon tai sen käymälään liittyvä purkukerros. Ajoittuu 1840-lukua nuoremaksi, luultavasti 1850-luvulle.

Yksikkönumero	196
Yksikön ominaisuus	Kerros
Kaivaustapa	Lasta, lapio
Kerroskoostumus	Noen sekainen keskikarkea hiekka, joukossa hieman hiiltä
Kerroksen ominaisuudet	Tiivis
Kerroksen väri	Tumma kellanharmaa/musta
Ainesosien jakautuminen	Tasainen
Yksikön raja	Pienehkö alue R22:n ympäristössä
Kartat	11, 13, 87
Stratigrafia	Päällä Y388, alla Y175
Tulkinta	
Löydöt	Poistetut löydöt: 949-955, poistettuja eläintenluita
Ajoitusarvio ja peruste	Ohut palokerros, ajoittuu luultavasti 1700-luvun lopulle tai 1800-luvun alkuun.

Yksikkönumero	197
Yksikön ominaisuus	Kerros/kuoppa
Kaivaustapa	Lapio
Kerroskoostumus	Tiilimurskan ja laastin sekainen karkea hiekka
Kerroksen ominaisuudet	Kuiva ja irtonainen
Kerroksen väri	Ruskea
Ainesosien jakautuminen	Tasainen
Yksikön raja	Pyöreähkö, levinnyt hieman laajemmalle pinnalta
Kartat	13, 15
Stratigrafia	Päällä Y1, alla Y286. Leikkaa Y196.
Tulkinta	
Löydöt	Poistetut löydöt: 956-959, poistettuja eläintenluita
Ajoitusarvio ja peruste	Todennäköisesti esikuntaupseeritaloon liittyvä purkukerros. Ajoittuu vuotta 1840 nuoremmaksi, todennäköisesti 1850-luvulle.

Yksikkönumero	198
Yksikön ominaisuus	Kerros/kuoppa
Kaivaustapa	Lapio
Kerroskoostumus	Laastin sekainen tiilimurska ja hieno hiekka, seassa vähän hiiltä.
Kerroksen ominaisuudet	Tiivis ja kuiva
Kerroksen väri	Harmaanruskea
Ainesosien jakautuminen	Tasainen
Yksikön raja	Soikeahko
Kartat	13
Stratigrafia	Päällä Y1, alla Y24, leikkaa Y201 ja Y286
Tulkinta	
Löydöt	Poistetut löydöt: 960-966, poistettuja eläintenluita
Ajoitusarvio ja peruste	Todennäköisesti esikuntaupseeritaloon liittyvä purkukerros. Ajoittuu vuotta 1840 nuoremmaksi, todennäköisesti 1850-luvulle.

Yksikkönumero	199
Yksikön ominaisuus	Kerros
Kaivaustapa	Lasta, lapio
Kerroskoostumus	Keskikarkea hiekka
Kerroksen ominaisuudet	Tiivis
Kerroksen väri	Harmaankellanuskea
Ainesosien jakautuminen	Tasainen
Yksikön raja	Rajautuu rakenteiden 22 ja 23 väliin
Kartat	87
Stratigrafia	Päällä Y175, alla Y209
Tulkinta	
Löydöt	-
Ajoitusarvio ja peruste	Mahdollinen ohut tasauserkerros, ajoittuu luultavasti 1700-luvun lopulle.

Yksikkönumero	200
Yksikön ominaisuus	Kerros
Kaivaustapa	Lasta, lapio
Kerroskoostumus	Hieno hiekka, seassa vähän multaa, karkeaa hiekka ja tiilimurskaa
Kerroksen ominaisuudet	Tiivis
Kerroksen väri	Harmaanruskea
Ainesosien jakautuminen	Tasainen
Yksikön raja	Kapeahko alue rakenteen 23 luoteisseinän vieressä
Kartat	13, 15
Stratigrafia	Päällä Y1, alla Y286
Tulkinta	
Löydöt	-
Ajoitusarvio ja peruste	Todennäköisesti ohut tasauserros, liittyy mahdollisesti esikuntaupseeritalon purkamiseen. Ajoittuu 1850-luvun tienoille.

Yksikkönumero	201
Yksikön ominaisuus	Kerros/kuoppa
Kaivaustapa	Lasta, lapio
Kerroskoostumus	Karkea hiekka, seassa hieman punamultaa
Kerroksen ominaisuudet	Tiivis
Kerroksen väri	Harmaanruskea
Ainesosien jakautuminen	Tasainen
Yksikön raja	Pyöreä
Kartat	13, 31, 33
Stratigrafia	Päällä Y1 ja Y198, alla Y24. Leikkaa Y196 ja Y5.
Tulkinta	
Löydöt	KM 38898:564-570; poistetut löydöt: 967-969, poistettuja eläintenluita
Ajoitusarvio ja peruste	Täyttökerros, ajoittuu 1700- tai 1800-luvulle.

Yksikkönumero	202
Yksikön ominaisuus	Kerros
Kaivaustapa	Lasta, lapio
Kerroskoostumus	Hieno hiekka
Kerroksen ominaisuudet	Kuiva ja irtonainen
Kerroksen väri	Vaalea
Ainesosien jakautuminen	Tasainen
Yksikön raja	Rajautuu alueen koillisreunaan, vain pieni kapea kaistale osuu kaivausalueelle
Kartat	13, 31, 46, 60, 72
Stratigrafia	Päällä Y1
Tulkinta	
Löydöt	-
Ajoitusarvio ja peruste	

Yksikkönumero	203
Yksikön ominaisuus	Kerros/kuoppa
Kaivaustapa	Lasta, lapio
Kerroskoostumus	Noen ja hiilen sekainen karkea hiekka
Kerroksen ominaisuudet	Irtonainen
Kerroksen väri	Kellanharmaa
Ainesosien jakautuminen	Tasainen
Yksikön raja	Pyöreä, orgaaninen aines rajaa
Kartat	59
Stratigrafia	Päällä Y5, alla Y24
Tulkinta	
Löydöt	Poistettuja eläintenluita
Ajoitusarvio ja peruste	Täyttökerros, ajoittuu luultavasti 1700-luvun alkuun.

Yksikkönumero	204
Yksikön ominaisuus	Kerros/kuoppa
Kaivaustapa	Lasta, lapio
Kerroskoostumus	Karkea puusilpun sekainen hiekka, seassa vähän hiiltä
Kerroksen ominaisuudet	Tahmea ja irtonainen
Kerroksen väri	Kirjava ruskea
Ainesosien jakautuminen	Epätasainen
Yksikön raja	Epämääräinen rakenteiden 22 ja 23 välissä, R6A:n vieressä
Kartat	13
Stratigrafia	Päällä Y1, alla Y24
Tulkinta	
Löydöt	-
Ajoitusarvio ja peruste	Tykkihallin kaivantoa, ajoittuu 1900-luvun alkupuolelle.

Yksikkönumero	205
Yksikön ominaisuus	Kerros/kuoppa
Kaivaustapa	Lasta, lapio
Kerroskoostumus	Hieno hiekka, seassa hieman soraa, hiiltä ja nokea
Kerroksen ominaisuudet	Irtonainen
Kerroksen väri	Kirjava vaaleanruskea
Ainesosien jakautuminen	Tasainen
Yksikön raja	Soikea, R6C:n pohjoispilarin vieressä
Kartat	11, 29
Stratigrafia	Päällä Y206 ja R24, alla Y5
Tulkinta	
Löydöt	Poistetut löydöt: 970, poistettuja eläintenluita
Ajoitusarvio ja peruste	Täyttökerros, saattaa liittyä tykkihalliin, jolloin ajoittuu 1900-luvun alkuun, mutta todennäköisesti ajoittuu 1800-luvulle.

Yksikkönumero	206
Yksikön ominaisuus	Kerros
Kaivaustapa	Lasta, lapio
Kerroskoostumus	Mullan ja hienon hiekan sekainen hiili
Kerroksen ominaisuudet	Irtonainen
Kerroksen väri	Ruskeanharmaa
Ainesosien jakautuminen	Tasainen
Yksikön raja	Soikea, R6C:n pohjoispilarin vieressä. Rajautuu R24 väliin ja ympärille
Kartat	11, 29
Stratigrafia	Päällä Y1, alla Y205. Samanaikainen kuin R24.
Tulkinta	
Löydöt	Poistetut löydöt: 971-979, poistettuja eläintenluita
Ajoitusarvio ja peruste	Rakenteeseen 24 liittyvä palokerros, ajoittuu todennäköisesti 1800-luvulle, mutta voi liittyä myös tykkihalliin ja 1900-luvun alkuun.

Yksikkönumero	207
Yksikön ominaisuus	Kerros
Kaivaustapa	Lasta, lapio
Kerroskoostumus	Hieno hiekka, seassa vähän nokea
Kerroksen ominaisuudet	Kuiva ja irtonainen
Kerroksen väri	Kirjava kellanruskea/tummanharmaa
Ainesosien jakautuminen	Tasainen
Yksikön raja	Rajautuu kirkon kuorin ulkopuolelle kivijalan viereen
Kartat	58-59
Stratigrafia	Päällä Y136 ja Y213, alla Y24
Tulkinta	
Löydöt	KM 38898:571, poistettuja eläintenluita
Ajoitusarvio ja peruste	Kirkon perustamiskerros, ajoittuu 1740-luvulle (mahdollisesti vuoteen 1744).

Yksikkönumero	208
Yksikön ominaisuus	Kerros
Kaivaustapa	Lasta
Kerroskoostumus	Karkean hiekan sekainen hieno hiekka
Kerroksen ominaisuudet	Kuiva ja irtonainen
Kerroksen väri	Kirjava vaaleanruskea
Ainesosien jakautuminen	Tasainen
Yksikön raja	Kaakko-luodesuuntainen kapea suorakaide
Kartat	97-98
Stratigrafia	Päällä hauta 18, alla hauta 19
Tulkinta	
Löydöt	-
Ajoitusarvio ja peruste	Haudan 19 täytemaata, kirkon aikainen (1744?-1821).

Yksikkönumero	209
Yksikön ominaisuus	Kerros
Kaivaustapa	Lasta, lapio, kaivinkone
Kerroskoostumus	Karkea hiekka, seassa hieman soraa
Kerroksen ominaisuudet	Irtonainen
Kerroksen väri	Kirjava harmaankeltainen
Ainesosien jakautuminen	Tasainen
Yksikön raja	Suurin osa kaivettu pois kaivinkoneella, erottuu rakenteen 22 alla
Kartat	87
Stratigrafia	Päällä Y175 ja Y199, alla Y210.
Tulkinta	
Löydöt	-
Ajoitusarvio ja peruste	Kulttuurikerros, joka ajoittuu 1700-luvun lopulle.

Yksikkönumero	210
Yksikön ominaisuus	Kerros
Kaivaustapa	Lasta, lapio
Kerroskoostumus	Karkea hiekka ja punamulta
Kerroksen ominaisuudet	Irtonainen
Kerroksen väri	Punertava
Ainesosien jakautuminen	Tasainen
Yksikön raja	Rakenteen 22 alla ja kaakkoispuolella mahdollisen sadevesiojan kohdalla
Kartat	31, 33, 87
Stratigrafia	Päällä Y209 ja Y211, alla Y193, Y286 ja Y7
Tulkinta	
Löydöt	KM 38898:572-573
Ajoitusarvio ja peruste	Todennäköisesti venäläisten kasarmirakennuksen punamultauksesta syntynyt kerros, ajoittuu 1700-luvun lopulle.

Yksikkönumero	211
Yksikön ominaisuus	Kerros
Kaivaustapa	Lasta, lapio
Kerroskoostumus	Hieno hiekka, seassa hieman multaa
Kerroksen ominaisuudet	Tahmea
Kerroksen väri	Harmaa
Ainesosien jakautuminen	Tasainen
Yksikön raja	Rakenteiden 22 ja 23 välissä
Kartat	13, 15
Stratigrafia	Päällä Y175, alla Y286 ja Y210
Tulkinta	
Löydöt	KM 38898:574-579; poistetut löydöt: 980-981, poistettuja eläintenluita
Ajoitusarvio ja peruste	Kulttuurikerros, ajoittuu 1700-luvun lopulle.

Yksikkönumero	212
Yksikön ominaisuus	Kerros
Kaivaustapa	Lapio, kanki, kuokka
Kerroskoostumus	Laasti
Kerroksen ominaisuudet	Tiivis, paikoin rakeinen
Kerroksen väri	Vaaleanharmaa
Ainesosien jakautuminen	Tasainen
Yksikön raja	Rakenteen 23 päällä
Kartat	13-15, 17-18, 31-33, 35, 46, 48, 50, 60-62, 88-89
Stratigrafia	Päällä Y1, alla R23
Tulkinta	
Löydöt	-
Ajoitusarvio ja peruste	Esikuntaupseeritaloon liittyvä muurauslaastikerros kivijalan (R23) päällä, ajoittuu todennäköisesti vuoteen 1808.

Yksikkönumero	213
Yksikön ominaisuus	Kerros
Kaivaustapa	Lasta, lapio
Kerroskoostumus	Keskikarkea hiekka ja puusilppu
Kerroksen ominaisuudet	Irtonainen
Kerroksen väri	Tummanruskea/kellanuskea
Ainesosien jakautuminen	Epätasaisesti
Yksikön raja	Kirkon kuoriosan (R18) koillispuolella
Kartat	86
Stratigrafia	Päällä Y46, alla Y57, Y58 ja Y207
Tulkinta	
Löydöt	KM 38898:580-586; poistetut löydöt: 982-983, poistettuja eläintenluita
Ajoitusarvio ja peruste	Kirkon aikainen (1744?-1821) kulttuurikerros.

Yksikkönumero	214
Yksikön ominaisuus	Kaivanto
Kaivaustapa	
Kerroskoostumus	
Kerroksen ominaisuudet	
Kerroksen väri	
Ainesosien jakautuminen	
Yksikön raja	Lähes suorakaiteen muotoinen, suorareunainen
Kartat	6, 9, 24, 27, 42, 44, 56, 58, 68, 70
Stratigrafia	Päällä Y46 ja R17, alla Y24
Tulkinta	
Löydöt	-
Ajoitusarvio ja peruste	Kaivanto, joka täytetty kirkon purkukerroksella (Y46), ajoittuu vuotta 1821 nuoremmaksi.

Yksikkönumero	215
Yksikön ominaisuus	Kerros
Kaivaustapa	Lapio, hakku, kanki
Kerroskoostumus	Tiili, tiilimurska ja laasti, seassa karkeaa hiekkaa, hiiltä ja nokea sekä paikoin palanutta puuta
Kerroksen ominaisuudet	Kuiva ja erittäin tiivis ja kova
Kerroksen väri	Harmaa
Ainesosien jakautuminen	Tasainen
Yksikön raja	Rakenteen 23 sisäpuolella, uunikiveysten päällä ja vieressä
Kartat	13, 15-18, 31, 33-36, 46, 48
Stratigrafia	Päällä Y1, alla R23 ja Y216
Tulkinta	
Löydöt	KM 38898:587-671; poistetut löydöt: 984-1000, poistettuja eläintenluita
Ajoitusarvio ja peruste	Esikuntaupseeritalon palon jälkeinen purkukerros, ajoittuu 1850-luvulle.

Yksikkönumero	216
Yksikön ominaisuus	Kerros
Kaivaustapa	Lasta, lapio
Kerroskoostumus	Karkea hiekka, seassa vähän hienoa hiekkaa, soraa, tiilimurskaa, tiilenpaloja ja hiiltä
Kerroksen ominaisuudet	Irtonainen
Kerroksen väri	Kirjava ruskea
Ainesosien jakautuminen	Tasainen
Yksikön raja	Rakenteen 23 huoneiden sisällä
Kartat	13-15, 18, 31-33, 35, 48, 61, 73, 89
Stratigrafia	Päällä Y215, alla Y299 ja R23
Tulkinta	
Löydöt	KM 38898:672-767; poistetut löydöt: 1001-1015, poistettuja eläintenluita
Ajoitusarvio ja peruste	Esikuntaupseeritalon huoneiden alla ollut rakentamis/tasauskerros. Ajoittuu vuoteen 1808(-1840).

Yksikkönumero	217
Yksikön ominaisuus	Kerros/kuoppa
Kaivaustapa	Lasta, lapio
Kerroskoostumus	Hieno hiekka, seassa vähän karkeaa hiekkaa ja puusilppua
Kerroksen ominaisuudet	Tiivis
Kerroksen väri	Harmaanruskea
Ainesosien jakautuminen	Tasainen
Yksikön raja	Soikea
Kartat	58-59
Stratigrafia	Päällä Y58, alla Y24
Tulkinta	
Löydöt	Poistetut löydöt: 1016
Ajoitusarvio ja peruste	Mahdollinen paalunsija, todennäköisesti kirkon perustamisen (1744?) aikainen.

Yksikkönumero	218
Yksikön ominaisuus	Kerros
Kaivaustapa	Lasta, lapio
Kerroskoostumus	Karkean hiekan sekainen hieno hiekka
Kerroksen ominaisuudet	Irtonainen
Kerroksen väri	Kirjava vaaleanruskea
Ainesosien jakautuminen	Tasainen
Yksikön raja	Kirkon kuoriosan sisäpuolen itäkulmassa pienehkö selkeärajainen alue
Kartat	27-28, 44
Stratigrafia	Päällä Y64, alla Y24
Tulkinta	
Löydöt	-
Ajoitusarvio ja peruste	Kirkon perustamiseen (1744?) liittyvä rakentamiskerros.

Yksikkönumero	219
Yksikön ominaisuus	Kerros7kuoppa
Kaivaustapa	Lasta, lapio
Kerroskoostumus	Hieno hiekka, seassa vähän soraa, tiilimurskaa ja laastia
Kerroksen ominaisuudet	Irtonainen ja kuiva
Kerroksen väri	Vaaleanruskea
Ainesosien jakautuminen	Tasainen
Yksikön raja	Pyöreähkö, kirkon kuoriosan sisäpuolella
Kartat	27-28
Stratigrafia	Päällä Y64, alla Y24
Tulkinta	
Löydöt	-
Ajoitusarvio ja peruste	Kirkon perustamisen aikainen (1744?) täyttökerros.

Yksikkönumero	220
Yksikön ominaisuus	Kerros
Kaivaustapa	Lasta, lapio
Kerroskoostumus	Karkea hiekka, seassa vähän hienoa hiekkaa, soraa ja nokea
Kerroksen ominaisuudet	Irtonainen
Kerroksen väri	Kirjava kellanharmaa/harmaa
Ainesosien jakautuminen	Tasainen
Yksikön raja	Rajautuu rakenteen 16 alle
Kartat	58
Stratigrafia	Päällä R16, alla R18
Tulkinta	
Löydöt	Poistetut löydöt: 1017, poistettuja eläintenluita
Ajoitusarvio ja peruste	Kirkon kuoriosan sisäänkäynnin kiveykseen liittyvä rakentamiskerros. Kirkon perustamisen aikainen (1744?)

Yksikkönumero	221
Yksikön ominaisuus	Kerros/kuoppa
Kaivaustapa	Lasta, lapio
Kerroskoostumus	Keskikarkean hiekan ja tiilimurskan sekainen siltti
Kerroksen ominaisuudet	Tahmea
Kerroksen väri	Vaaleanruskea
Ainesosien jakautuminen	Tasainen
Yksikön raja	Pyöreä
Kartat	13
Stratigrafia	Päällä Y1, alla Y24. Leikkaa 211.
Tulkinta	
Löydöt	Poistetut löydöt: 1018-1021, poistettuja eläintenluita
Ajoitusarvio ja peruste	Todennäköisesti esikuntaupseeritaloa nuorempi täyttökerros.

Yksikkönumero	222
Yksikön ominaisuus	Kerros/kuoppa
Kaivaustapa	Lapio
Kerroskoostumus	Noen ja orgaanisen aineksen sekainen hieno hiekka
Kerroksen ominaisuudet	Irtonainen
Kerroksen väri	Tummanharmaa/-ruskea
Ainesosien jakautuminen	Tasainen
Yksikön raja	Pyöreä, jatkuu lounaisprofiiliin
Kartat	12
Stratigrafia	Päällä Y1, alla Y24
Tulkinta	
Löydöt	Poistetut löydöt: 1022-1023
Ajoitusarvio ja peruste	Täyttökerros, ajoittuu 1700-1900-luvuille.

Yksikkönumero	223
Yksikön ominaisuus	Kerros/kuoppa
Kaivaustapa	Lasta, lapio
Kerroskoostumus	Hieno hiekka, seassa hieman silttiä, karkeaa hiekkaa, tiilimurskaa, laastia ja puusilppua
Kerroksen ominaisuudet	Tiivis ja tahmea
Kerroksen väri	Kirjava harmaanruskea
Ainesosien jakautuminen	Tasainen
Yksikön raja	Puurannun rajaama nelikulmainen alue, menee osittain lounaisprofiiliin
Kartat	14
Stratigrafia	Päällä Y1, alla Y291. Leikkaa Y224 ja Y225.
Tulkinta	
Löydöt	Poistetut löydöt: 1024-1041, poistettuja eläintenluita
Ajoitusarvio ja peruste	1900-luvun täyttökerros.

Yksikkönumero	224
Yksikön ominaisuus	Kerros/kuoppa
Kaivaustapa	Lasta, lapio
Kerroskoostumus	Karkea puulastun ja -silpun sekainen hiekka
Kerroksen ominaisuudet	Tiivis
Kerroksen väri	Kirjava tummanruskea
Ainesosien jakautuminen	Tasainen
Yksikön raja	Soikeahko, osa leikkaantunut
Kartat	14
Stratigrafia	Päällä Y223, alla Y24
Tulkinta	
Löydöt	Poistetut löydöt: 1042, poistettuja eläintenluita
Ajoitusarvio ja peruste	1800-1900-luvun täyttökerros.

Yksikkönumero	225
Yksikön ominaisuus	Kerros/kuoppa
Kaivaustapa	Lasta, lapio
Kerroskoostumus	Mullan sekainen puusilppu, seassa vähän hienoa hiekkaa, hiiltä ja puulastua
Kerroksen ominaisuudet	Tiivis
Kerroksen väri	Mustanruskea
Ainesosien jakautuminen	Tasainen
Yksikön raja	Pyöreähkö, leikkaantunut lounais- ja koillispuolilta
Kartat	14
Stratigrafia	Päällä Y223 ja Y226, alla Y7
Tulkinta	
Löydöt	Poistetut löydöt: 1043-1049
Ajoitusarvio ja peruste	1900-luvun täyttökerros.

Yksikkönumero	226
Yksikön ominaisuus	Kerros/kuoppa
Kaivaustapa	Kaivinkone, lapio
Kerroskoostumus	Tiilenpalojen, laastin ja hiilen sekainen karkea hiekka
Kerroksen ominaisuudet	Irtonainen
Kerroksen väri	Kellanruskea
Ainesosien jakautuminen	Tasainen
Yksikön raja	Suorakaiteen muotoinen
Kartat	14
Stratigrafia	Päällä Y1, alla R26. Leikkaa Y230.
Tulkinta	
Löydöt	-
Ajoitusarvio ja peruste	1900-luvun purkukerros.

Yksikkönumero	227
Yksikön ominaisuus	Kerros/kuoppa
Kaivaustapa	Lapio
Kerroskoostumus	Karkea hiekka, seassa hieman hienoa hiekkaa
Kerroksen ominaisuudet	Irtonainen
Kerroksen väri	Kellanharmaa
Ainesosien jakautuminen	Tasainen
Yksikön raja	Pyöreä
Kartat	14
Stratigrafia	Päällä Y1, alla Y24. Leikkaa Y 230.
Tulkinta	
Löydöt	-
Ajoitusarvio ja peruste	Täyttökerros, ajoittuu 1800-1900-luvuille.

Yksikkönumero	228
Yksikön ominaisuus	Kerros/kuoppa
Kaivaustapa	Lapio
Kerroskoostumus	Puusilpun sekainen keskikarkea hiekka
Kerroksen ominaisuudet	Irtonainen, paikoin tahmea
Kerroksen väri	Punertavanruskea
Ainesosien jakautuminen	Tasainen
Yksikön raja	Soikea, puusilpun rajaama
Kartat	14
Stratigrafia	Päällä Y1, alla Y24
Tulkinta	
Löydöt	-
Ajoitusarvio ja peruste	Täyttökerros, ajoittuu 1800-1900-luvuille.

Yksikkönumero	229
Yksikön ominaisuus	Kerros/kuoppa
Kaivaustapa	Lapio
Kerroskoostumus	Noen ja hienon hiekan sekainen hiili, seassa hieman tiilimurskaa
Kerroksen ominaisuudet	Tiivis
Kerroksen väri	Tummanharmaa/harmaanruskea
Ainesosien jakautuminen	Tasainen
Yksikön raja	Epämääräinen
Kartat	14
Stratigrafia	Päällä Y1, alla Y24
Tulkinta	
Löydöt	Poistetut löydöt: 1050-1051, poistettuja eläintenluita
Ajoitusarvio ja peruste	Täyttökerros, ajoittuu todennäköisesti 1800 tai 1900-luvuille.

Yksikkönumero	230
Yksikön ominaisuus	Kerros/kuoppa
Kaivaustapa	Lapio
Kerroskoostumus	Karkea hiekka, seassa vähän hiiltä ja nokea
Kerroksen ominaisuudet	Irtonainen
Kerroksen väri	Ruskeanharmaa
Ainesosien jakautuminen	Tasainen
Yksikön raja	Pyöreähkö
Kartat	14
Stratigrafia	Päällä Y226, alla Y24
Tulkinta	
Löydöt	KM 38898:768-777; poistetut löydöt: 1052-1053, poistettuja eläintenluita
Ajoitusarvio ja peruste	Todennäköisesti 1800-luvulle ajoittuva jätekuoppa. Liittyy mahdollisesti esikuntaupseeritaloon.

Yksikkönumero	231
Yksikön ominaisuus	Kerros/kuoppa
Kaivaustapa	Lapio
Kerroskoostumus	Noen sekainen karkea hiekka, seassa hieman multaa, hienoa hiekkaa ja hiiltä
Kerroksen ominaisuudet	Tahmea, paikoin tiivis
Kerroksen väri	Kirjava harmaanruskea
Ainesosien jakautuminen	Epätasainen
Yksikön raja	Soikeahko, hiili rajaa
Kartat	14
Stratigrafia	Päällä Y1 ja Y226, alla Y24
Tulkinta	
Löydöt	Poistetut löydöt: 1054-1062, poistettuja eläintenluita
Ajoitusarvio ja peruste	1800- tai 1900-luvulle ajoittuva täyttökerros.

Yksikkönumero	232
Yksikön ominaisuus	Kerros/kuoppa
Kaivaustapa	Lapio
Kerroskoostumus	Puusilpun sekainen karkea hiekka
Kerroksen ominaisuudet	Irtonainen
Kerroksen väri	Ruskea
Ainesosien jakautuminen	Tasainen
Yksikön raja	Pyöreähkö
Kartat	14
Stratigrafia	Päällä Y1 ja Y151, alla Y24
Tulkinta	
Löydöt	Poistetut löydöt: 1063-1064, poistettuja eläintenluita
Ajoitusarvio ja peruste	Todennäköisesti 1800-luvulle ajoittuva täyttökerros.

Yksikkönumero	233
Yksikön ominaisuus	Kerros/kuoppa
Kaivaustapa	Lapio
Kerroskoostumus	Puulastun ja -silpun sekainen karkea hiekka
Kerroksen ominaisuudet	Tiivis
Kerroksen väri	Tummanruskea
Ainesosien jakautuminen	Tasainen
Yksikön raja	Pyöreä
Kartat	14
Stratigrafia	Päällä Y234, alla Y7
Tulkinta	
Löydöt	KM 38898:778-783; poistetut löydöt: 1065
Ajoitusarvio ja peruste	1700- tai 1800-luvulle ajoittuva täyttökerros

Yksikkönumero	234
Yksikön ominaisuus	Kerros/kuoppa
Kaivaustapa	Lasta, lapio
Kerroskoostumus	Karkea hiekka, seassa vähän puusilppua ja punamultaa
Kerroksen ominaisuudet	Irtonainen
Kerroksen väri	Kirjava ruskea
Ainesosien jakautuminen	Tasainen
Yksikön raja	Kapea ojamainen, koillis-lounaissuuntainen
Kartat	14
Stratigrafia	Päällä Y1, Y226 ja Y240, alla Y233 ja Y24. Todennäköisesti samanaikainen kuin Y242 ja Y267.
Tulkinta	
Löydöt	Poistetut löydöt: 1066-1071, poistettuja eläintenluita
Ajoitusarvio ja peruste	Mahdollisesti esikuntaupseeritalon aikainen (1808-1840) oja. Rajaa todennäköisesti esikuntaupseeritalon lounaispuolen piha-aluetta.

Yksikkönumero	235
Yksikön ominaisuus	Kerros/kuoppa
Kaivaustapa	Lasta, lapio
Kerroskoostumus	Hieno hiekka, seassa hieman karkeaa hiekkaa ja hiiltä
Kerroksen ominaisuudet	Tiivis
Kerroksen väri	Harmaanruskea
Ainesosien jakautuminen	Tasainen
Yksikön raja	Pyöreä
Kartat	14
Stratigrafia	Päällä Y1, alla Y24
Tulkinta	
Löydöt	-
Ajoitusarvio ja peruste	Mahdollinen paalunsija, ajoittuu todennäköisesti 1800-luvulle.

Yksikkönumero	236
Yksikön ominaisuus	Kerros/kuoppa
Kaivaustapa	Lasta, lapio
Kerroskoostumus	Hienon hiekan sekainenorgaaninen aines
Kerroksen ominaisuudet	Tiivis
Kerroksen väri	Tummanruskea
Ainesosien jakautuminen	Tasainen
Yksikön raja	Pyöreä
Kartat	14
Stratigrafia	Päällä Y1, alla Y24
Tulkinta	
Löydöt	Poistetut löydöt: 1072-1074, poistettuja eläintenluita
Ajoitusarvio ja peruste	Mahdollinen paalunsija, ajoittuu todennäköisesti 1800-luvulle.

Yksikkönumero	237
Yksikön ominaisuus	Kerros/kuoppa
Kaivaustapa	Lapio
Kerroskoostumus	Keskikarkea hiekka ja tiilenpala, seassa vähän tiilimurskaa ja hiiltä
Kerroksen ominaisuudet	Tiivis
Kerroksen väri	Kirjava ruskea
Ainesosien jakautuminen	Tasainen
Yksikön raja	Pyöreähkö
Kartat	14
Stratigrafia	Päällä Y1, alla Y24
Tulkinta	
Löydöt	KM 38898:784-793; poistetut löydöt: 1075, poistettuja eläintenluita
Ajoitusarvio ja peruste	Todennäköisesti 1800-luvulle ajoittuva täyttökerros.

Yksikkönumero	238
Yksikön ominaisuus	Kerros/kuoppa
Kaivaustapa	Lapio
Kerroskoostumus	Hiilen sekainen hieno hiekka, seassa hieman multaa
Kerroksen ominaisuudet	Tiivis
Kerroksen väri	Kirjava ruskeanharmaa
Ainesosien jakautuminen	Tasainen
Yksikön raja	Pyöreä
Kartat	14
Stratigrafia	Päällä Y1, alla Y24
Tulkinta	
Löydöt	KM 38898:794-803, poistettuja eläintenluita
Ajoitusarvio ja peruste	Todennäköisesti 1800-luvulle ajoittuva täyttökerros.

Yksikkönumero	239
Yksikön ominaisuus	Kerros/kuoppa
Kaivaustapa	Lapio
Kerroskoostumus	Hiilen sekainen karkea hiekka
Kerroksen ominaisuudet	Tiivis
Kerroksen väri	Tummanharmaa
Ainesosien jakautuminen	Tasainen
Yksikön raja	Pyöreä
Kartat	14
Stratigrafia	Päällä Y1, alla Y240
Tulkinta	
Löydöt	-
Ajoitusarvio ja peruste	Mahdollinen paalunsija, resentti.

Yksikkönumero	240
Yksikön ominaisuus	Kerros/kuoppa
Kaivaustapa	Lapio
Kerroskoostumus	Puusilpun sekainen hieno hiekka, seassa hieman hiiltä ja karkeaa hiekkaa
Kerroksen ominaisuudet	Tiivis
Kerroksen väri	Harmaanruskea
Ainesosien jakautuminen	Tasainen
Yksikön raja	Pyöreähkö
Kartat	14
Stratigrafia	Päällä Y239 ja Y226, alla Y234
Tulkinta	
Löydöt	-
Ajoitusarvio ja peruste	1900-luvulle ajoittuva täyttökerros.

Yksikkönumero	241
Yksikön ominaisuus	Kerros/kuoppa
Kaivaustapa	Lapio
Kerroskoostumus	Karkean hiekan sekainen puusilppu, seassa hieman tiilimurskaa ja puulastua
Kerroksen ominaisuudet	Irtonainen
Kerroksen väri	Tummanruskea
Ainesosien jakautuminen	Tasainen
Yksikön raja	Soikea
Kartat	14
Stratigrafia	Päällä Y1, alla Y7
Tulkinta	
Löydöt	-
Ajoitusarvio ja peruste	Täyttökerros, ajoittuu 1800- tai 1900-luvulle.

Yksikkönumero	242
Yksikön ominaisuus	Kerros/kuoppa
Kaivaustapa	Lasta, lapio
Kerroskoostumus	Karkea hiekka, seassa hieman puusilppua
Kerroksen ominaisuudet	Irtonainen
Kerroksen väri	Kirjava ruskea
Ainesosien jakautuminen	Tasainen
Yksikön raja	Kapea ojamainen, kaakko-luodesuuntainen
Kartat	14, 16
Stratigrafia	Päällä Y261, Y243 ja Y280, alla Y7. Todennäköisesti samanaikainen kuin Y234 ja Y267.
Tulkinta	
Löydöt	-
Ajoitusarvio ja peruste	Mahdollisesti esikuntaupseeritalon aikainen (1808-1840) oja. Rajaa todennäköisesti esikuntaupseeritalon lounaispuolen piha-aluetta.

Yksikkönumero	243
Yksikön ominaisuus	Kerros/kuoppa
Kaivaustapa	Lapio
Kerroskoostumus	Hieno hiekka, seassa hieman karkeaa hiekkaa, tiilimurskaa ja puusilppua
Kerroksen ominaisuudet	Irtonainen ja kuiva
Kerroksen väri	Vaaleanruskea
Ainesosien jakautuminen	Tasainen
Yksikön raja	Pyöreähkö
Kartat	14
Stratigrafia	Päällä Y1, alla Y242
Tulkinta	
Löydöt	Poistetut löydöt: 1076-1084, poistettuja eläintenluita
Ajoitusarvio ja peruste	Todennäköisesti 1800-luvun puoliväliin ajoittuva täyttökerros.

Yksikkönumero	244
Yksikön ominaisuus	Kerros/kuoppa
Kaivaustapa	Lapio
Kerroskoostumus	Karkea hiekka, seassa hieman puusilppua
Kerroksen ominaisuudet	Irtonainen
Kerroksen väri	Kirjava ruskea
Ainesosien jakautuminen	Tasainen
Yksikön raja	Epämääräinen, jatkuu lounaisprofiiliin
Kartat	14
Stratigrafia	Päällä Y1, alla Y24
Tulkinta	
Löydöt	Poistetut löydöt: 1085
Ajoitusarvio ja peruste	Täyttökerros, 1800- tai 1900-luku.

Yksikkönumero	245
Yksikön ominaisuus	Kerros/kuoppa
Kaivaustapa	Lapio
Kerroskoostumus	Hieno hiekka ja noki, seassa hieman multaa
Kerroksen ominaisuudet	Tiivis
Kerroksen väri	Ruskeanharmaa
Ainesosien jakautuminen	Tasainen
Yksikön raja	Pyöreä
Kartat	14
Stratigrafia	Päällä Y1, alla Y24
Tulkinta	
Löydöt	Poistetut löydöt: 1086
Ajoitusarvio ja peruste	Täyttökerros, 1800- tai 1900-luku.

Yksikkönumero	246
Yksikön ominaisuus	Kerros/kuoppa
Kaivaustapa	Lapio
Kerroskoostumus	Hieno hiekka, seassa puulastua ja vähän puusilppua sekä karkeaa hiekkaa
Kerroksen ominaisuudet	Tiivis
Kerroksen väri	Kirjava ruskea
Ainesosien jakautuminen	Epätasainen, välissä useita ohuita puulastukerroksia
Yksikön raja	Soikeahko, puurannun rajaama
Kartat	14
Stratigrafia	Päällä Y1 ja Y261, alla Y243. Leikkaa Y247.
Tulkinta	
Löydöt	Poistetut löydöt: 1087-1090, poistettuja eläintenluita
Ajoitusarvio ja peruste	Täyttökerros, 1800-luvun puoliväli.

Yksikkönumero	247
Yksikön ominaisuus	Kerros/kuoppa
Kaivaustapa	Lapio
Kerroskoostumus	Hiili, seassa karkeaa hiekkaa ja vähän tiilimurskaa ja nokea
Kerroksen ominaisuudet	Tiivis
Kerroksen väri	Mustanruskea
Ainesosien jakautuminen	Tasainen
Yksikön raja	Pyöreähkö
Kartat	14
Stratigrafia	Päällä Y246, alla Y24.
Tulkinta	
Löydöt	Poistetut löydöt: 1091-1092
Ajoitusarvio ja peruste	Täyttökerros, 1800- tai 1900-luku.

Yksikkönumero	248
Yksikön ominaisuus	Kerros/kuoppa
Kaivaustapa	Lapio
Kerroskoostumus	Tiilimurska, seassa karkeaa hiekkaa ja tiilimurskaa sekä hieman soraa ja puusilppua
Kerroksen ominaisuudet	Tiivis
Kerroksen väri	Kirjava ruskea
Ainesosien jakautuminen	Tasainen
Yksikön raja	Soikeahko, puusilpun rajaama
Kartat	14
Stratigrafia	Päällä Y271, alla Y24. Leikkaa Y250.
Tulkinta	
Löydöt	KM 38898:804-874; poistetut löydöt: 1093-1101, poistettuja eläintenluita
Ajoitusarvio ja peruste	Todennäköisesti esikuntaupseeritaloon tai sen palo/purkamisvaiheeseen liittyvä jätekuoppa, ajoittuu 1800-luvulle.

Yksikkönumero	249
Yksikön ominaisuus	Kerros/kuoppa
Kaivaustapa	Lapio
Kerroskoostumus	Puusilppu, seassa vähän hienoa ja karkeaa hiekkaa sekä tiilenpaloja
Kerroksen ominaisuudet	Tiivis
Kerroksen väri	Ruskea
Ainesosien jakautuminen	Tasainen
Yksikön raja	Soikeahko
Kartat	14
Stratigrafia	Päällä Y1, alla Y24
Tulkinta	
Löydöt	KM 38898:875-879; poistetut löydöt: 1102-1103, poistettuja eläintenluita
Ajoitusarvio ja peruste	1800- tai 1900-luvulle ajoittuva täyttökerros.

Yksikkönumero	250
Yksikön ominaisuus	Kerros/kuoppa
Kaivaustapa	Lapio
Kerroskoostumus	Hiili ja karkea hiekka, seassa vähän tiilimurskaa
Kerroksen ominaisuudet	Tiivis
Kerroksen väri	Kirjava mustanruskea
Ainesosien jakautuminen	Tasainen
Yksikön raja	Soikeahko
Kartat	14
Stratigrafia	Päällä Y248, alla Y24
Tulkinta	
Löydöt	Poistetut löydöt: 1104-1112, poistettuja eläintenluita
Ajoitusarvio ja peruste	1800-luvun tunkiokuoppa.

Yksikkönumero	251
Yksikön ominaisuus	Kerros/kuoppa
Kaivaustapa	Lapio
Kerroskoostumus	Karkea hiekka, seassa hiiltä ja vähän laastia
Kerroksen ominaisuudet	Tahmea
Kerroksen väri	Harmaa
Ainesosien jakautuminen	Tasainen
Yksikön raja	Pyöreähkö
Kartat	14
Stratigrafia	Päällä Y1, alla Y24
Tulkinta	
Löydöt	Poistetut löydöt: 1113-1128, poistettuja eläintenluita
Ajoitusarvio ja peruste	Todennäköisesti 1800-luvulle ajoittuva tunkiokerros.

Yksikkönumero	252
Yksikön ominaisuus	Kerros/kuoppa
Kaivaustapa	Lapio
Kerroskoostumus	Puu ja karkea hiekka
Kerroksen ominaisuudet	Irtonainen
Kerroksen väri	Ruskea
Ainesosien jakautuminen	Epätasainen
Yksikön raja	Pyöreä
Kartat	14
Stratigrafia	Päällä Y1, alla Y7
Tulkinta	
Löydöt	-
Ajoitusarvio ja peruste	Paalunsija, ajoittuu todennäköisesti 1800- tai 1900-luvulle.

Yksikkönumero	253
Yksikön ominaisuus	Kerros/kuoppa
Kaivaustapa	Lasta, lapio
Kerroskoostumus	Karkea hiekka, seassa tiilimurskaa ja puupaalu
Kerroksen ominaisuudet	Irtonainen
Kerroksen väri	Kirjava ruskea
Ainesosien jakautuminen	Epätasainen
Yksikön raja	Soikea
Kartat	14
Stratigrafia	Päällä Y1 ja Y254, alla Y24
Tulkinta	
Löydöt	Poistetut löydöt: 1129-1132, poistettuja eläintenluita
Ajoitusarvio ja peruste	Paalunsija, ajoittuu todennäköisesti 1800- tai 1900-luvulle.

Yksikkönumero	254
Yksikön ominaisuus	Kerros/kuoppa
Kaivaustapa	Lapio
Kerroskoostumus	Tiilimurska ja karkea hiekka, seassa tiilenpaloja ja hiiltä sekä vähän laastia
Kerroksen ominaisuudet	Tiivis
Kerroksen väri	Harmaa
Ainesosien jakautuminen	Epätasainen
Yksikön raja	Soikea
Kartat	15
Stratigrafia	Päällä Y1, alla R23 ja Y24. Leikkaa Y253 ja Y255.
Tulkinta	
Löydöt	-
Ajoitusarvio ja peruste	1900-luvulle ajoittuva purkukerros.

Yksikkönumero	255
Yksikön ominaisuus	Kerros/kuoppa
Kaivaustapa	Lapio
Kerroskoostumus	Savi, seassa vähän tiilimurskaa ja hiiltä
Kerroksen ominaisuudet	Tiivis ja tahmea
Kerroksen väri	Vaaleanharmaa
Ainesosien jakautuminen	Tasainen
Yksikön raja	Pyöreähkö
Kartat	15
Stratigrafia	Päällä Y1 ja Y254, alla Y24
Tulkinta	
Löydöt	-
Ajoitusarvio ja peruste	Täyttökerros, ajoittuu todennäköisesti 1800- tai 1900-luvulle.

Yksikkönumero	256
Yksikön ominaisuus	Kerros/kuoppa
Kaivaustapa	Lapio
Kerroskoostumus	Hieno hiekka, seassa karkeaa hiekkaa ja vähän nokea
Kerroksen ominaisuudet	Tiivis
Kerroksen väri	Harmaanruskea
Ainesosien jakautuminen	Tasainen
Yksikön raja	Pyöreä
Kartat	15
Stratigrafia	Päällä Y1 ja Y257, alla Y7
Tulkinta	
Löydöt	-
Ajoitusarvio ja peruste	Täyttökerros, ajoittuu todennäköisesti 1800-luvulle.

Yksikkönumero	257
Yksikön ominaisuus	Kerros/kuoppa
Kaivaustapa	Lapio
Kerroskoostumus	Karkea hiekka, seassa soraa ja vähän nokea
Kerroksen ominaisuudet	Tiivis
Kerroksen väri	Kirjava ruskea
Ainesosien jakautuminen	Tasainen
Yksikön raja	Pyöreä
Kartat	15-16
Stratigrafia	Päällä Y1 ja Y258, alla Y24 ja Y256
Tulkinta	
Löydöt	KM 38898:880-933; poistetut löydöt: 1133-1136, poistettuja eläintenluita
Ajoitusarvio ja peruste	1800-luvun täyttökerros.

Yksikkönumero	258
Yksikön ominaisuus	Kerros/kuoppa
Kaivaustapa	Lapio
Kerroskoostumus	Tiilimurska, seassa vähän karkeaa hiekkaa ja laastia
Kerroksen ominaisuudet	Tiivis
Kerroksen väri	Tiilenpunainen
Ainesosien jakautuminen	Tasainen
Yksikön raja	Pyöreä
Kartat	15-16
Stratigrafia	Päällä Y1, alla Y24. Leikkaa Y257.
Tulkinta	
Löydöt	Poistetut löydöt: 1137, poistettuja eläintenluita
Ajoitusarvio ja peruste	1800- tai 1900-luvulle ajoittuva purkukerros.

Yksikkönumero	259
Yksikön ominaisuus	Kerros/kuoppa
Kaivaustapa	Lapio
Kerroskoostumus	Tiilimurska, seassa karkeaa hiekkaa ja laastia
Kerroksen ominaisuudet	Tiivis
Kerroksen väri	Punaruskea
Ainesosien jakautuminen	Tasainen
Yksikön raja	Pyöreä
Kartat	15-16
Stratigrafia	Päällä Y1, alla Y24. Leikkaa Y260.
Tulkinta	
Löydöt	-
Ajoitusarvio ja peruste	1800- tai 1900-luvulle ajoittuva purkukerros.

Yksikkönumero	260
Yksikön ominaisuus	Kerros/kuoppa
Kaivaustapa	Lapio
Kerroskoostumus	Karkea hiekka, seassa hieman puusilppua
Kerroksen ominaisuudet	Irtonainen
Kerroksen väri	Kirjava ruskea
Ainesosien jakautuminen	Tasainen
Yksikön raja	Pitkähkö epämääräinen alue
Kartat	14-16
Stratigrafia	Päällä Y1 ja Y259, alla Y24. Leikkaa Y294.
Tulkinta	
Löydöt	KM 38898:934-970, poistettuja eläintenluita
Ajoitusarvio ja peruste	Todennäköisesti 1800-luvulle ajoittuva purkukerros.

Yksikkönumero	261
Yksikön ominaisuus	Kerros/kuoppa
Kaivaustapa	Kaivinkone
Kerroskoostumus	Keskikarkea hiekka, tiilimurska, laasti ja puusilppu sekä hieman hiiltä
Kerroksen ominaisuudet	Tiivis
Kerroksen väri	Kirjava ruskea
Ainesosien jakautuminen	Epätasainen
Yksikön raja	Suurehko suorakaidemainen
Kartat	14, 16
Stratigrafia	Päällä Y1, alla Y24. Leikkaa Y242, Y265 ja Y267
Tulkinta	
Löydöt	KM 38898:971-1006; poistetut löydöt: 1138-1146
Ajoitusarvio ja peruste	Esikuntaupseeritaloon liittyvä purku-/jätekerros. Ajoittuu 1850-luvulle.

Yksikkönumero	262
Yksikön ominaisuus	Kerros/kuoppa
Kaivaustapa	Lapio
Kerroskoostumus	Puusilppu, seassa vähän hienoa hiekkaa
Kerroksen ominaisuudet	Tiivis
Kerroksen väri	Tummanruskea
Ainesosien jakautuminen	Tasainen
Yksikön raja	Pyöreä
Kartat	14
Stratigrafia	Päällä Y1, alla Y24
Tulkinta	
Löydöt	-
Ajoitusarvio ja peruste	Paalunsija, ajoittuu todennäköisesti 1800-luvulle.

Yksikkönumero	263
Yksikön ominaisuus	Kerros/kuoppa
Kaivaustapa	Lapio
Kerroskoostumus	Karkea puulastun sekainen hiekka
Kerroksen ominaisuudet	Irtonainen
Kerroksen väri	Ruskea
Ainesosien jakautuminen	Tasainen
Yksikön raja	Pyöreä
Kartat	14
Stratigrafia	Päällä Y1, alla Y24
Tulkinta	
Löydöt	Poistettuja eläintenluita
Ajoitusarvio ja peruste	Paalunsija, ajoittuu todennäköisesti 1800-luvulle.

Yksikkönumero	264
Yksikön ominaisuus	Kerros/kuoppa
Kaivaustapa	Lapio
Kerroskoostumus	Karkea hiekka ja puu
Kerroksen ominaisuudet	Irtonainen
Kerroksen väri	Ruskea
Ainesosien jakautuminen	Epätasainen
Yksikön raja	Pyöreä
Kartat	14
Stratigrafia	Päällä Y1, alla Y24
Tulkinta	
Löydöt	Poistetut löydöt: 1147-1148, poistettuja eläintenluita
Ajoitusarvio ja peruste	Paalunsija, ajoittuu todennäköisesti 1800-luvulle.

Yksikkönumero	265
Yksikön ominaisuus	Kerros/kuoppa
Kaivaustapa	Lapio
Kerroskoostumus	Hieno hiekka, seassa vähän karkeaa hiekkaa, tiilimurskaa ja puusilppua
Kerroksen ominaisuudet	Tiivis
Kerroksen väri	Harmaanruskea
Ainesosien jakautuminen	Tasainen
Yksikön raja	Epämääräinen
Kartat	14-16
Stratigrafia	Päällä Y261, alla Y24. Leikkaa Y266.
Tulkinta	
Löydöt	KM 38898:1007-1048; poistetut löydöt: 1149-1151, poistettuja eläintenluita
Ajoitusarvio ja peruste	Tunkiokerros, todennäköisesti esikuntaupseeritalon aikainen (1808-1840).

Yksikkönumero	266
Yksikön ominaisuus	Kerros/kuoppa
Kaivaustapa	Lapio
Kerroskoostumus	Hieno hiekka, seassa vähän multaa ja puusilppua
Kerroksen ominaisuudet	Tiivis
Kerroksen väri	Kirjava ruskea
Ainesosien jakautuminen	Epätasainen
Yksikön raja	Pyöreä, useiden orgaanisten rantujen rajaama
Kartat	15-16
Stratigrafia	Päällä Y1 ja Y265, alla Y24
Tulkinta	
Löydöt	Poistetut löydöt: 1152-1168, poistettuja eläintenluita
Ajoitusarvio ja peruste	Täyttökerros, todennäköisesti esikuntaupseeritalon aikainen (1808-1840).

Yksikkönumero	267
Yksikön ominaisuus	Kerros/kuoppa
Kaivaustapa	Lapio
Kerroskoostumus	Karkea hiekka, seassa vähän puusilppua
Kerroksen ominaisuudet	Irtonainen
Kerroksen väri	Kirjava ruskea
Ainesosien jakautuminen	Tasainen
Yksikön raja	Kapea ojamainen, koillis-lounaissuuntainen
Kartat	15-16
Stratigrafia	Päällä Y261, Y268 ja Y269, alla Y294 ja Y7. Samanaikainen kuin Y234 ja Y242.
Tulkinta	
Löydöt	Poistetut löydöt: 1169-1170, poistettuja eläintenluita
Ajoitusarvio ja peruste	Mahdollisesti esikuntaupseeritalon aikaisen pihan (1808-1840) oja.

Yksikkönumero	268
Yksikön ominaisuus	Kerros/kuoppa
Kaivaustapa	Lapio
Kerroskoostumus	Karkea hiekka, seassa hienoa hiekkaa ja vähän nokea
Kerroksen ominaisuudet	Tiivis
Kerroksen väri	Kirjava harmaanruskea
Ainesosien jakautuminen	Tasainen
Yksikön raja	Soikea
Kartat	15-16
Stratigrafia	Päällä Y1, alla Y267, Y7 ja Y294
Tulkinta	
Löydöt	Poistetut löydöt: 1171-1190, poistettuja eläintenluita
Ajoitusarvio ja peruste	Todennäköisesti esikuntaupseeritalon aikainen täyttö-/jätekerros, ajoittuu vuosien 1808-1840 välille.

Yksikkönumero	269
Yksikön ominaisuus	Kerros/kuoppa
Kaivaustapa	Lapio
Kerroskoostumus	Hienon hiekan sekainen karkea hiekka
Kerroksen ominaisuudet	Kuiva ja irtonainen
Kerroksen väri	Kirjava kellanruskea
Ainesosien jakautuminen	Tasainen
Yksikön raja	Epämääräinen
Kartat	15-16
Stratigrafia	Päällä Y1, alla R23
Tulkinta	
Löydöt	Poistetut löydöt: 1191-1200, poistettuja eläintenluita
Ajoitusarvio ja peruste	Mahdollisesti tykkihalliin liittyvä täyttökerros.

Yksikkönumero	270
Yksikön ominaisuus	Kerros/kuoppa
Kaivaustapa	Lapio
Kerroskoostumus	Puusilppu, seassa hieman hienoa hiekkaa
Kerroksen ominaisuudet	Tiivis
Kerroksen väri	Tummanruskea
Ainesosien jakautuminen	Tasainen
Yksikön raja	Pyöreä
Kartat	15-16
Stratigrafia	Päällä Y1, alla Y7
Tulkinta	
Löydöt	Poistetut löydöt: 1201-1203
Ajoitusarvio ja peruste	Todennäköinen paalunsija, ajoittuu 1800- tai 1900-luvulle.

Yksikkönumero	271
Yksikön ominaisuus	Kerros/kuoppa
Kaivaustapa	Lapio
Kerroskoostumus	Karkea hiekka, seassa vähän tiilimurskaa ja puulastua
Kerroksen ominaisuudet	Irtonainen
Kerroksen väri	Kellanruskea
Ainesosien jakautuminen	Tasainen
Yksikön raja	Pyöreähkö
Kartat	14
Stratigrafia	Päällä Y1, alla Y248 ja Y24. Leikkaa Y5.
Tulkinta	
Löydöt	Poistetut löydöt: 1204-1207, poistettuja eläintenluita
Ajoitusarvio ja peruste	Todennäköisesti 1800-luvulle ajoittuva täyttökerros.

Yksikkönumero	272
Yksikön ominaisuus	Kerros/kuoppa
Kaivaustapa	Lapio
Kerroskoostumus	Puusilppu, seassa karkeaa hiekkaa ja nokea.
Kerroksen ominaisuudet	Tiivis
Kerroksen väri	Ruskeanharmaa
Ainesosien jakautuminen	Tasainen
Yksikön raja	Soikeahko
Kartat	16
Stratigrafia	Päällä Y1, alla Y7
Tulkinta	
Löydöt	Poistetut löydöt: 1208-1209, poistettuja eläintenluita
Ajoitusarvio ja peruste	Mahdollinen paalunsija, ajoittuu 1800- tai 1900-luvulle.

Yksikkönumero	273
Yksikön ominaisuus	Kerros/kuoppa
Kaivaustapa	Lapio
Kerroskoostumus	Keskikarkea hiekka ja hiili, seassa vähän nokea
Kerroksen ominaisuudet	Tiivis
Kerroksen väri	Ruskeanharmaa
Ainesosien jakautuminen	Tasainen
Yksikön raja	Pyöreähkö
Kartat	15-16
Stratigrafia	Päällä Y1, alla Y24
Tulkinta	
Löydöt	-
Ajoitusarvio ja peruste	1900-luvun jätekuoppa.

Yksikkönumero	274
Yksikön ominaisuus	Kerros/kuoppa
Kaivaustapa	Lapio
Kerroskoostumus	Karkea hiekka, seassa vähän nokea
Kerroksen ominaisuudet	Irtonainen
Kerroksen väri	Harmaanruskea
Ainesosien jakautuminen	Tasainen
Yksikön raja	Soikeahko
Kartat	16
Stratigrafia	Päällä Y1, alla Y7
Tulkinta	
Löydöt	Poistetut löydöt: 1210, poistettuja eläintenluita
Ajoitusarvio ja peruste	Täyttökerros, ajoittuu todennäköisesti 1800- tai 1900-luvulle.

Yksikkönumero	275
Yksikön ominaisuus	Kerros/kuoppa
Kaivaustapa	Lapio
Kerroskoostumus	Keskikarkea hiekka ja puusilppu, seassa vähän multaa, tiilimurskaa ja nokea
Kerroksen ominaisuudet	Tiivis
Kerroksen väri	Ruskeanharmaa
Ainesosien jakautuminen	Tasainen
Yksikön raja	Pyöreä
Kartat	16
Stratigrafia	Päällä Y1, alla Y24. Leikkaa Y278.
Tulkinta	
Löydöt	Poistetut löydöt: 1211-1218
Ajoitusarvio ja peruste	Mahdollinen paalunsija, ajoittuu todennäköisesti 1800-luvulle.

Yksikkönumero	276
Yksikön ominaisuus	Kerros/kuoppa
Kaivaustapa	Lapio
Kerroskoostumus	Keskikarkea hiekka, seassa vähän nokea ja puusilppua
Kerroksen ominaisuudet	Tiivis
Kerroksen väri	Kellanharmaanruskea
Ainesosien jakautuminen	Tasainen
Yksikön raja	Pyöreä
Kartat	16
Stratigrafia	Päällä Y1, alla Y7
Tulkinta	
Löydöt	-
Ajoitusarvio ja peruste	1800- tai 1900-luvulle ajoittuva täyttökerros.

Yksikkönumero	277
Yksikön ominaisuus	Kerros/kuoppa
Kaivaustapa	Lapio
Kerroskoostumus	ks. Y285
Kerroksen ominaisuudet	
Kerroksen väri	
Ainesosien jakautuminen	
Yksikön raja	
Kartat	
Stratigrafia	
Tulkinta	
Löydöt	
Ajoitusarvio ja peruste	

Yksikkönumero	278
Yksikön ominaisuus	Kerros/kuoppa
Kaivaustapa	Lapio
Kerroskoostumus	Karkea hiekka, seassa vähän puusilppua ja -lastua
Kerroksen ominaisuudet	Tiivis
Kerroksen väri	Ruskea
Ainesosien jakautuminen	Tasainen
Yksikön raja	Epämääräinen
Kartat	16
Stratigrafia	Päällä Y1, Y261, Y279 ja Y285, alla Y24
Tulkinta	
Löydöt	KM 38898:1049-1070; poistetut löydöt: 1219-1221, poistettuja eläintenluita
Ajoitusarvio ja peruste	Todennäköisesti esikuntaupseeritalon aikainen (1808-1840) jätekuoppa.

Yksikkönumero	279
Yksikön ominaisuus	Kerros/kuoppa
Kaivaustapa	Lapio
Kerroskoostumus	Hieno hiekka, seassa puusilppua ja vähän karkeaa hiekkaa sekä puusilppua
Kerroksen ominaisuudet	Irtonainen
Kerroksen väri	Ruskea
Ainesosien jakautuminen	Tasainen
Yksikön raja	Soikeahko
Kartat	16
Stratigrafia	Päällä Y1 ja Y285, alla Y7. Leikkaa Y278.
Tulkinta	
Löydöt	Poistetut löydöt: 1222
Ajoitusarvio ja peruste	Täyttökerros, ajoittuu 1800- tai 1900-luvulle.

Yksikkönumero	280
Yksikön ominaisuus	Kerros/kuoppa
Kaivaustapa	Lapio
Kerroskoostumus	Karkea hiekka
Kerroksen ominaisuudet	Tiivis
Kerroksen väri	Ruskea
Ainesosien jakautuminen	Tasainen
Yksikön raja	Neliskulmainen
Kartat	16
Stratigrafia	Päällä Y1 ja Y285, alla Y24
Tulkinta	
Löydöt	Poistetut löydöt: 1223
Ajoitusarvio ja peruste	Täyttökerros, ajoittuu 1800- tai 1900-luvulle.

Yksikkönumero	281
Yksikön ominaisuus	Kerros/kuoppa
Kaivaustapa	Lapio
Kerroskoostumus	Hieno hiekka, seassa karkeaa hiekkaa ja vähän multaa sekä hiiltä
Kerroksen ominaisuudet	Irtonainen
Kerroksen väri	Harmaanruskea
Ainesosien jakautuminen	Tasainen
Yksikön raja	Puoliympyrän muotoinen
Kartat	13-14
Stratigrafia	Päällä Y1, alla R23 ja Y24
Tulkinta	
Löydöt	KM 38898:1071; poistetut löydöt: 1224-1263, poistettuja eläintenluita
Ajoitusarvio ja peruste	Tykkihalliin liittyvä täyttökerros, ajoittuu 1900-luvun alkupuolelle.

Yksikkönumero	282
Yksikön ominaisuus	Kerros/kuoppa
Kaivaustapa	Lapio
Kerroskoostumus	Hieno hiekka, seassa vähän savea
Kerroksen ominaisuudet	Tiivis
Kerroksen väri	Vaaleanharmaa
Ainesosien jakautuminen	Tasainen
Yksikön raja	Soikea
Kartat	13
Stratigrafia	Päällä R22, alla Y24
Tulkinta	
Löydöt	Poistetut löydöt: 1264
Ajoitusarvio ja peruste	Täyttökerros, ajoittuu 1700- tai 1800-luvulle.

Yksikkönumero	283
Yksikön ominaisuus	Kerros/kuoppa
Kaivaustapa	Lasta, lapio
Kerroskoostumus	Hieno hiekka, seassa vähän punamultaa
Kerroksen ominaisuudet	Irtonainen
Kerroksen väri	Punertavanruskea
Ainesosien jakautuminen	Tasainen
Yksikön raja	Pyöreä
Kartat	31
Stratigrafia	Päällä Y193, alla Y24
Tulkinta	
Löydöt	-
Ajoitusarvio ja peruste	Täyttökerros, ajoittuu 1700-luvulle.

Yksikkönumero	284
Yksikön ominaisuus	Kerros/kuoppa
Kaivaustapa	Lasta, lapio
Kerroskoostumus	Keskikarkea hiekka ja tiilimurska, seassa vähän laastia ja hiiltä
Kerroksen ominaisuudet	Kuiva
Kerroksen väri	Harmaanruskea
Ainesosien jakautuminen	Tasainen
Yksikön raja	Pyöreähkö, jää osin koillisprofiiliin
Kartat	17
Stratigrafia	Päällä Y1, alla Y24. Leikkaa Y215 ja Y216.
Tulkinta	
Löydöt	Poistetut löydöt: 1265-1273, poistettuja eläintenluita
Ajoitusarvio ja peruste	Esikuntaupseeritaloa nuorempi purkukerros, ajoittuu aikaisintaan 1850-luvulle.

Yksikkönumero	285
Yksikön ominaisuus	Kerros/kuoppa
Kaivaustapa	Kaivinkone
Kerroskoostumus	Hieno hiekka, seassa savea, tiilimurskaa ja laastia sekä vähän soraa, kiviä ja tiilenpaloja
Kerroksen ominaisuudet	Tiivis
Kerroksen väri	Harmaanruskea
Ainesosien jakautuminen	Epätasainen
Yksikön raja	Laaja suorakaidemainen, jatkuu lounaisprofiiliin
Kartat	16
Stratigrafia	Päällä Y1, alla Y24. Leikkaa Y278, Y279 ja Y280.
Tulkinta	
Löydöt	Poistetut löydöt: 1274-1275
Ajoitusarvio ja peruste	1900-luvun täyttökerros.

Yksikkönumero	286
Yksikön ominaisuus	Kerros/kuoppa
Kaivaustapa	Lapio
Kerroskoostumus	Karkea hiekka, seassa vähän savea, hiiltä ja pinnalla orgaanista ainesta
Kerroksen ominaisuudet	Kuiva ja irtonainen, paikoin tiivis
Kerroksen väri	Laikukas ruskea
Ainesosien jakautuminen	Epätasainen, paikoin savilaikkuja
Yksikön raja	Rakenteiden 22 ja 23 välissä, osittain kulmikas alue, eteläosa pyöreämpi
Kartat	31, 33, 46, 48, 60-61, 72-73, 88
Stratigrafia	Päällä Y211, Y194 ja Y195 sekä R23, alla Y307 ja Y24. Samanaikainen kuin R27.
Tulkinta	
Löydöt	KM 38898:1072-1105; poistetut löydöt: 1276-1281, poistettuja eläintenluita
Ajoitusarvio ja peruste	1700-luvun jätekuoppa.

Yksikkönumero	287
Yksikön ominaisuus	Kerros/kuoppa
Kaivaustapa	Lapio
Kerroskoostumus	Keskikarkea hiekka, seassa vähän tiilimurskaa ja hiiltä
Kerroksen ominaisuudet	Tiivis
Kerroksen väri	Kirjava ruskea
Ainesosien jakautuminen	Tasainen
Yksikön raja	1/4 ympyrä
Kartat	17, 35
Stratigrafia	Päällä Y1, alla Y24. Leikkaa Y298, Y299 ja Y5.
Tulkinta	
Löydöt	Poistetut löydöt: 1282-1311, poistettuja eläintenluita
Ajoitusarvio ja peruste	Todennäköisesti tykkihalliin liittyvä täyttökerros, ajoittuu 1900-luvun alkuun.

Yksikkönumero	288
Yksikön ominaisuus	Kerros/kuoppa
Kaivaustapa	Lasta, lapio
Kerroskoostumus	Karkea hiekka, seassa vähän multaa, hienoa hiekkaa ja soraa
Kerroksen ominaisuudet	Irtonainen
Kerroksen väri	Ruskea
Ainesosien jakautuminen	Tasainen
Yksikön raja	Pyöreä
Kartat	17
Stratigrafia	Päällä Y1, alla Y24. Leikkaa Y287.
Tulkinta	
Löydöt	Poistetut löydöt: 1312
Ajoitusarvio ja peruste	Todennäköisesti 1900-luvulle ajoittuva täyttökerros.

Yksikkönumero	289
Yksikön ominaisuus	Kerros/kuoppa
Kaivaustapa	Lasta, lapio
Kerroskoostumus	Keskikarkea hiekka, seassa vähän hiiltä, nokea ja puusilppua
Kerroksen ominaisuudet	Tiivis
Kerroksen väri	Kirjava ruskea
Ainesosien jakautuminen	Tasainen
Yksikön raja	Neliskulmainen, rakenteen 23 oviaukon kohdalla
Kartat	17-18, 35-36
Stratigrafia	Päällä R32, alla Y24 (pohjasora)
Tulkinta	
Löydöt	KM 38898:1106; poistetut löydöt: 1313-1321, poistettuja eläintenluita
Ajoitusarvio ja peruste	Todennäköisesti esikuntaupseeritalon (1808-1840) eteisosan rakentamiseen liittyvä rakentamiskerros. Talon pohjakaavapiirustusten mukaan sisäänkäynnin eteisosaa on mahdollisesti laajennettu myöhemmin, joten kerros ajoittuu mahdollisesti hieman nuoremaksi kuin esikuntaupseeritalon vanhin vaihe.

Yksikkönumero	290
Yksikön ominaisuus	Kerros/kuoppa
Kaivaustapa	Lasta, lapio
Kerroskoostumus	Karkea hiekka ja tiili, seassa vähän tiilimurskaa ja hiiltä
Kerroksen ominaisuudet	Irtonainen
Kerroksen väri	Ruskea
Ainesosien jakautuminen	Tasainen
Yksikön raja	Soikea
Kartat	17-18
Stratigrafia	Päällä Y1, alla Y24. Leikkaa Y297
Tulkinta	
Löydöt	-
Ajoitusarvio ja peruste	Todennäköisesti esikuntaupseeritaloon liittyvä purkukerros, ajoittuu luultavasti 1850-luvulle.

Yksikkönumero	291
Yksikön ominaisuus	Kerros/kuoppa
Kaivaustapa	Lapio
Kerroskoostumus	Keskikarkea hiekka, seassa vähän hiiltä
Kerroksen ominaisuudet	Tiivis
Kerroksen väri	Harmaanruskea
Ainesosien jakautuminen	Tasainen
Yksikön raja	Kulmikas, jatkuu lounaisprofiiliin
Kartat	14
Stratigrafia	Päällä Y223, alla Y24
Tulkinta	
Löydöt	Poistetut löydöt: 1322-1328, poistettuja eläintenluita
Ajoitusarvio ja peruste	Todennäköisesti 1800- tai 1900-luvulle ajoittuva täyttökerros.

Yksikkönumero	292
Yksikön ominaisuus	Kaivanto
Kaivaustapa	
Kerroskoostumus	
Kerroksen ominaisuudet	
Kerroksen väri	
Ainesosien jakautuminen	
Yksikön raja	Tykkihallin kivijalan ympärillä
Kartat	6-18, 24-36, 44, 46-51, 58-63, 70-75
Stratigrafia	Päällä Y1, Y106 ja R6, alla
Tulkinta	
Löydöt	-
Ajoitusarvio ja peruste	Tykkihallin kivijalan ympärille tehty perustamiskaivanto, ajoittuu 1900-luvun alkuun.

Yksikkönumero	293
Yksikön ominaisuus	Kerros
Kaivaustapa	Lapio
Kerroskoostumus	Karkea hiekka, seassa nokea ja vähän hiiltä sekä tiilimurskaa
Kerroksen ominaisuudet	Kuiva ja irtonainen
Kerroksen väri	Kirjava ruskeanharmaa
Ainesosien jakautuminen	Tasainen
Yksikön raja	Epämääräinen, tykkihallin kaakkoispuolella
Kartat	17, 35
Stratigrafia	Päällä Y1, alla Y24
Tulkinta	
Löydöt	KM 38898:1172; poistetut löydöt: 1329-1333, poistettuja eläintenluita
Ajoitusarvio ja peruste	Mahdollisesti tykkihallin aikainen täyttökerros.

Yksikkönumero	294
Yksikön ominaisuus	Kerros/kuoppa
Kaivaustapa	Lasta, lapio
Kerroskoostumus	Karkea hiekka, seassa puusilppua
Kerroksen ominaisuudet	Tiivis
Kerroksen väri	Laikukas ruskea
Ainesosien jakautuminen	Pääosin tasainen, paikoin enemmän orgaanista
Yksikön raja	Soikeahko
Kartat	15-16
Stratigrafia	Päällä Y268, Y267 ja Y260, alla Y7.
Tulkinta	
Löydöt	KM 38898:1173-1174
Ajoitusarvio ja peruste	Todennäköisesti esikuntaupseeritalon (1808-1840) aikainen täyttökerros.

Yksikkönumero	295
Yksikön ominaisuus	Kerros/kuoppa
Kaivaustapa	Lasta, lapio
Kerroskoostumus	Karkea hiekka, seassa puusilppua ja hieman soraa
Kerroksen ominaisuudet	Tiivis ja tahmea
Kerroksen väri	Kirjava tummanruskea/kellanuskea
Ainesosien jakautuminen	Epätasainen
Yksikön raja	Pyöreähkö
Kartat	18-19
Stratigrafia	Päällä Y1 ja Y66C, alla Y7.
Tulkinta	
Löydöt	Poistetut löydöt: 1334-1335, poistettuja eläintenluita
Ajoitusarvio ja peruste	1800- tai 1900-luvun täyttökerros.

Yksikkönumero	296
Yksikön ominaisuus	Kerros/kuoppa
Kaivaustapa	Kaivinkone, lapio
Kerroskoostumus	Karkea hiekka ja orgaaninen aines, seassa vähän multaa
Kerroksen ominaisuudet	Tiivis, pohjalla kostea ja tahmea
Kerroksen väri	Laikukas punertavanruskea/tummanruskea
Ainesosien jakautuminen	Epätasainen, useita orgaanisia kerroksia
Yksikön raja	Nelikulmainen
Kartat	18-19
Stratigrafia	Päällä Y1 ja Y66C, alla Y24
Tulkinta	
Löydöt	KM 38898:1175-1210; poistetut löydöt: 1336-1342, poistettuja eläintenluita
Ajoitusarvio ja peruste	1700- tai 1800-luvulle ajoittuva jäte/käymäläkuoppa.

Yksikkönumero	297
Yksikön ominaisuus	Kerros/kuoppa
Kaivaustapa	Lapio
Kerroskoostumus	Hieno ja karkea hiekka, seassa vähän nokea
Kerroksen ominaisuudet	Kuiva ja irtonainen
Kerroksen väri	Kellanharmaa
Ainesosien jakautuminen	Tasainen
Yksikön raja	Koillis-lounaissuuntainen, ojamainen, rakenteen 23 kaakkoisosassa ja R6:n kaakkoispuolella
Kartat	17-18
Stratigrafia	Päällä Y1 ja Y290, alla Y24.
Tulkinta	
Löydöt	-
Ajoitusarvio ja peruste	Ojan täyttökerros, ajoittuu todennäköisesti 1700-luvulle. Saattaa liittyä alueella olleisiin kasarmirakennuksiin.

Yksikkönumero	298
Yksikön ominaisuus	Kerros
Kaivaustapa	Lasta, lapio
Kerroskoostumus	Noen sekainen keskikarkea hiekka
Kerroksen ominaisuudet	Irtonainen ja kuiva
Kerroksen väri	Laikukas harmaa ja kellanruskea
Ainesosien jakautuminen	Tasainen
Yksikön raja	Esikuntaupseeritalon keskikäytävässä
Kartat	13, 15, 31, 33, 35
Stratigrafia	Päällä Y216, alla Y299
Tulkinta	
Löydöt	KM 38898:1211-1223; poistetut löydöt: 1343-1345, poistettuja eläintenluita
Ajoitusarvio ja peruste	Tasauskerros, esikuntaupseeritaloa vanhempi, ajoittuu todennäköisesti 1700-luvulle.

Yksikkönumero	299
Yksikön ominaisuus	Kerros
Kaivaustapa	Lasta, lapio
Kerroskoostumus	Keskikarkea hiekka ja noki
Kerroksen ominaisuudet	Irtonainen ja kuiva
Kerroksen väri	Tummanharmaa
Ainesosien jakautuminen	Tasainen
Yksikön raja	Esikuntaupseeritalon keskikäytävässä
Kartat	46, 48, 50
Stratigrafia	Päällä Y298, alla Y319, Y320, Y364 ja Y5
Tulkinta	
Löydöt	KM 38898:1224-1226; poistetut löydöt: 1346-1349, poistettuja eläintenluita
Ajoitusarvio ja peruste	Todennäköisesti 1700-luvulle ajoittuva palokerros, voi olla samaa kuin Y58.

Yksikkönumero	300
Yksikön ominaisuus	Kerros/kuoppa
Kaivaustapa	Lapio
Kerroskoostumus	Keskikarkea hiekka, seassa vähän multaa ja isoja kiviä (halk. 30-70 cm)
Kerroksen ominaisuudet	Irtonainen ja kosteahko
Kerroksen väri	Tummanruskea
Ainesosien jakautuminen	Tasainen
Yksikön raja	Soikeahko, reunoilla paikoin isoja kiviä
Kartat	18-19
Stratigrafia	Päällä Y1, alla Y24
Tulkinta	
Löydöt	KM 38898:1227-1235; poistetut löydöt: 1350-1353, poistettuja eläintenluita
Ajoitusarvio ja peruste	Todennäköisesti 1800-luvulle ajoittuva täyttökerros.

Yksikkönumero	301
Yksikön ominaisuus	Kerros/kuoppa
Kaivaustapa	Lapio
Kerroskoostumus	Keskikarkea hiekka ja orgaaninen aines
Kerroksen ominaisuudet	Irtonainen
Kerroksen väri	Mustanruskea
Ainesosien jakautuminen	Tasainen
Yksikön raja	Soikeahko, orgaanisen aineksen rajaama
Kartat	48
Stratigrafia	Päällä Y216, alla Y24
Tulkinta	
Löydöt	Poistettuja eläintenluita
Ajoitusarvio ja peruste	Esikuntaupseeritaloa vanhempi täyttökerros, ajoittuu 1700-luvulle tai heti 1800-luvun alkuun.

Yksikkönumero	302
Yksikön ominaisuus	Kerros/kuoppa
Kaivaustapa	Lapio
Kerroskoostumus	Hieno hiekka, seassa karkeaa hiekkaa sekä vähän soraa, tiilimurskaa ja orgaanista ainesta
Kerroksen ominaisuudet	Irtonainen, paikoin tahmea
Kerroksen väri	Kirjava ruskea
Ainesosien jakautuminen	Epätasainen
Yksikön raja	Neliskulmainen, orgaanisten kerrosten rajaama
Kartat	18
Stratigrafia	Päällä Y1, alla Y24 (pohjasora)
Tulkinta	
Löydöt	Poistetut löydöt: 1354, poistettuja eläintenluita
Ajoitusarvio ja peruste	Täyttökerros, ajoittuu 1800- tai 1900-luvulle.

Yksikkönumero	303
Yksikön ominaisuus	Kerros/kuoppa
Kaivaustapa	Lapio
Kerroskoostumus	Hieno hiekka, seassa vähän soraa, tiilimurskaa ja hiiltä
Kerroksen ominaisuudet	Irtonainen
Kerroksen väri	Ruskeanharmaa
Ainesosien jakautuminen	Epätasainen
Yksikön raja	Pyöreähkö
Kartat	17
Stratigrafia	Päällä Y1, alla Y24
Tulkinta	
Löydöt	Poistetut löydöt: 1355-1361, poistettuja eläintenluita
Ajoitusarvio ja peruste	1800- tai 1900-luvun täyttökerros.

Yksikkönumero	304
Yksikön ominaisuus	Kerros/kuoppa
Kaivaustapa	Lapio
Kerroskoostumus	Karkea hiekka ja tiilimurska, seassa vähän hiiltä, laastia ja tiilenpaloja
Kerroksen ominaisuudet	Tiivis
Kerroksen väri	Laikukas ruskeanharmaa
Ainesosien jakautuminen	Tasainen
Yksikön raja	Soikeahko
Kartat	17
Stratigrafia	Päällä Y1, alla Y24
Tulkinta	
Löydöt	Poistetut löydöt: 1362-1368, poistettuja eläintenluita
Ajoitusarvio ja peruste	1800- tai 1900-luvun täyttökerros.

Yksikkönumero	305
Yksikön ominaisuus	Kerros/kuoppa
Kaivaustapa	Lapio
Kerroskoostumus	Hieno hiekka, seassa vähän karkeaa hiekkaa ja laastia sekä muutama kivi
Kerroksen ominaisuudet	Irtonainen
Kerroksen väri	Punertavanharmaa
Ainesosien jakautuminen	Epätasainen
Yksikön raja	Soikeahko
Kartat	17
Stratigrafia	Päällä Y1, alla Y24
Tulkinta	
Löydöt	-
Ajoitusarvio ja peruste	1900-luvulle ajoittuva täyttökerros.

Yksikkönumero	306
Yksikön ominaisuus	Kerros/kuoppa
Kaivaustapa	Lasta, lapio
Kerroskoostumus	Hieno hiekka, seassa vähän karkeaa hiekkaa ja hiiltä
Kerroksen ominaisuudet	Irtonainen
Kerroksen väri	Laikukas ruskea
Ainesosien jakautuminen	Tasainen
Yksikön raja	Ojamainen, kaakko-luodesuuntainen, R23:n lounaisosassa
Kartat	46, 48-51
Stratigrafia	Päällä R23 ja Y216 sekä R34 ja R35, alla Y24. Samanaikainen kuin R28, R29 ja R37.
Tulkinta	
Löydöt	Poistettuja eläintenluita
Ajoitusarvio ja peruste	Ojan täyttökerros, ajoittuu todennäköisesti 1700-luvulle. Saattaa liittyä alueella olleisiin kasarmirakennuksiin. Ojan kaakkois- ja luoteispäädyissä isot laakeat kivet, jotka voisivat olla nurkkakiviä (R29 ja R37). Ojan keskivaiheilla on myös yksi kivetty paalunsija (R28).

Yksikkönumero	307
Yksikön ominaisuus	Kerros
Kaivaustapa	Lasta, lapio
Kerroskoostumus	Laasti, seassa vähän hienoa hiekkaa
Kerroksen ominaisuudet	Tiivis ja kuiva
Kerroksen väri	Vaaleanharmaa
Ainesosien jakautuminen	Tasainen
Yksikön raja	Kapea kaareva kerros
Kartat	45-46, 48, 88
Stratigrafia	Päällä Y286, alla Y24
Tulkinta	
Löydöt	-
Ajoitusarvio ja peruste	Rakentamiskerros, saattaa liittyä alueen kasarmivaiheisiin. Mahdollisesti kruununaikaiseen kasarmiin liittyvä kerros eli ajoittuu todennäköisesti 1700-luvun alkupuolelle.

Yksikkönumero	308
Yksikön ominaisuus	Kaivanto
Kaivaustapa	
Kerroskoostumus	
Kerroksen ominaisuudet	
Kerroksen väri	
Ainesosien jakautuminen	
Yksikön raja	R23:n seinälinjojen vierusta
Kartat	15-16, 33-34, 46-50, 60-61, 72-73, 89
Stratigrafia	Päällä R23 ja Y309, alla Y24
Tulkinta	
Löydöt	-
Ajoitusarvio ja peruste	Esikuntaupseeritalon perustuksiin liittyvä kaivanto, ajoittuu todennäköisesti vuoteen 1808.

Yksikkönumero	309
Yksikön ominaisuus	Kerros
Kaivaustapa	Lapio
Kerroskoostumus	Hieno hiekka, paikoin vähän savea
Kerroksen ominaisuudet	Irtonainen
Kerroksen väri	Kirjava harmaanruskea
Ainesosien jakautuminen	Tasainen
Yksikön raja	R23:n seinälinjojen vierusta
Kartat	15-16, 33-34, 46-50, 60-61, 72-73, 89
Stratigrafia	Päällä R23, alla Y308 ja Y24
Tulkinta	
Löydöt	KM 38898:1236-1240; poistetut löydöt: 1369-1371, poistettuja eläintenluita
Ajoitusarvio ja peruste	Esikuntaupseeritalon perustamiseen liittyvä rakentamiskerros. Ajoittuu todennäköisesti vuoteen 1808.

Yksikkönumero	310
Yksikön ominaisuus	Kerros
Kaivaustapa	Lasta
Kerroskoostumus	Hieno hiekka
Kerroksen ominaisuudet	Irtonainen
Kerroksen väri	Kirjava vaaleanruskea
Ainesosien jakautuminen	Tasainen
Yksikön raja	Suorakaiteen muotoinen
Kartat	97, 103-105
Stratigrafia	Päällä hauta 30, alla hauta 31
Tulkinta	
Löydöt	Poistetut löydöt: 1372-1374
Ajoitusarvio ja peruste	Haudan 31 täyttemaata.

Yksikkönumero	311
Yksikön ominaisuus	Kerros/kuoppa
Kaivaustapa	Lasta, lapio
Kerroskoostumus	Savi, reunoilla hieno hiekka
Kerroksen ominaisuudet	Tiivis
Kerroksen väri	Harmaa
Ainesosien jakautuminen	Tasainen
Yksikön raja	Soikeahko, R23:n väliseinän vieressä
Kartat	31, 33
Stratigrafia	Päällä Y216 ja R23, alla Y24
Tulkinta	
Löydöt	KM 38898:1241-1255, poistettuja eläintenluita
Ajoitusarvio ja peruste	Esikuntaupseeritaloa vanhempi täyttökerros, ajoittuu 1700-luvulle.

Yksikkönumero	312
Yksikön ominaisuus	Kerros/kuoppa
Kaivaustapa	Lapio
Kerroskoostumus	Hieno hiekka, seassa nokea ja vähän savea
Kerroksen ominaisuudet	Irtonainen
Kerroksen väri	Kirjava harmaa
Ainesosien jakautuminen	Tasainen
Yksikön raja	R23:n koillisemmän väliseinän koillispuolella ojamainen alue
Kartat	31, 33
Stratigrafia	Päällä Y216, alla Y24
Tulkinta	
Löydöt	KM 38898:1256-1261; poistetut löydöt: 1375-1376, poistettuja eläintenluita
Ajoitusarvio ja peruste	Ojan täyttökerros, ajoittuu todennäköisesti 1700-luvulle. Saattaa liittyä alueella olleisiin kasarmirakennuksiin. Ojan luoteispäädyssä iso laakea kivi, joka voisi olla nurkkakivi (R39).

Yksikkönumero	313
Yksikön ominaisuus	Kerros/kuoppa
Kaivaustapa	Lasta, lapio
Kerroskoostumus	Hieno hiekka, seassa vähän soraa
Kerroksen ominaisuudet	Tiivis
Kerroksen väri	Harmaanruskea
Ainesosien jakautuminen	Tasainen
Yksikön raja	Pyöreähkö
Kartat	31, 33, 46, 48
Stratigrafia	Päällä Y216, alla Y24
Tulkinta	
Löydöt	Poistetut löydöt: 1377-1381, poistettuja eläintenluita
Ajoitusarvio ja peruste	Täyttökerros, ajoittuu esikuntaupseeritaloa vanhemmaksi 1700-luvulle tai 1800-luvun alkuun.

Yksikkönumero	314
Yksikön ominaisuus	Kerros
Kaivaustapa	Lasta, lapio
Kerroskoostumus	Puulastu
Kerroksen ominaisuudet	Puulastut tiiviisti limittäin
Kerroksen väri	Tummanruskea
Ainesosien jakautuminen	Tasainen
Yksikön raja	Epämääräisen muotoinen, R23:n eteläisin huone
Kartat	48
Stratigrafia	Päällä R23 ja Y216, alla Y7
Tulkinta	
Löydöt	-
Ajoitusarvio ja peruste	Todennäköisesti kasarmirakennuksen uunikiveykseen (R34) liittyvä eristekerros. Ajoittuu 1700-luvun lopulle tai 1800-luvun alkuun.

Yksikkönumero	315
Yksikön ominaisuus	Kerros
Kaivaustapa	Lapio
Kerroskoostumus	Hiili ja hieno hiekka, seassa vähän laastia
Kerroksen ominaisuudet	Tahmea
Kerroksen väri	Mustanruskea
Ainesosien jakautuminen	Tasainen
Yksikön raja	R23:n sisäpuolella, jää pääosin koillisprofiiliin
Kartat	33, 35
Stratigrafia	Päällä Y216, alla Y316
Tulkinta	
Löydöt	KM 38898:1262-1275; poistetut löydöt: 1382-1387, poistettuja eläintenluita
Ajoitusarvio ja peruste	Palokerros, ajoittuu mahdollisesti 1800-luvun alkuun.

Yksikkönumero	316
Yksikön ominaisuus	Kerros
Kaivaustapa	Lapio
Kerroskoostumus	Keskikarkea hiekka
Kerroksen ominaisuudet	Kuiva ja irtonainen
Kerroksen väri	Harmaanruskea
Ainesosien jakautuminen	Tasainen
Yksikön raja	Hieman epäselvä, erottuu paikoin heikosti yksiköstä 299
Kartat	48, 50
Stratigrafia	Päällä Y315, alla Y322, Y323 ja Y324
Tulkinta	
Löydöt	KM 38898:1276-1283; poistetut löydöt: 1388-1392, poistettuja eläintenluita
Ajoitusarvio ja peruste	Ns. kulttuurikerros, ajoittuu todennäköisesti esikuntaupseeritaloa vanhemmaksi eli 1700-luvulle.

Yksikkönumero	317
Yksikön ominaisuus	Kerros
Kaivaustapa	Lapio
Kerroskoostumus	Karkea hiekka, seassa vähän hienoa hiekkaa ja soraa sekä puusilppua
Kerroksen ominaisuudet	Tiivis
Kerroksen väri	Ruskea
Ainesosien jakautuminen	Tasainen
Yksikön raja	Neliskulmainen, katkeaa viemärikaivantoon Y66C
Kartat	17-18
Stratigrafia	Päällä Y1 ja Y66C, alla Y24 (pohjasora)
Tulkinta	
Löydöt	Poistetut löydöt: 1393, poistettuja eläintenluita
Ajoitusarvio ja peruste	Rakentamis- tai täyttökerros, ajoittuu todennäköisesti 1800-luvun loppupuolelle tai 1900-luvun alkuun.

Yksikkönumero	318
Yksikön ominaisuus	Kerros/kuoppa
Kaivaustapa	Lapio
Kerroskoostumus	Hieno hiekka
Kerroksen ominaisuudet	Irtonainen
Kerroksen väri	Kirjava vaaleanruskea
Ainesosien jakautuminen	Tasainen
Yksikön raja	Soikea, R23:n sisäpuolella etelänurkassa
Kartat	48-51
Stratigrafia	Päällä Y216, alla Y24
Tulkinta	
Löydöt	-
Ajoitusarvio ja peruste	Todennäköisesti 1700-luvulle tai 1800-luvun alkuun ajoittuva täyttökerros.

Yksikkönumero	319
Yksikön ominaisuus	Kerros/kuoppa
Kaivaustapa	Lapio
Kerroskoostumus	Hieno hiekka, seassa vähän savea, karkeaa hiekkaa ja tiilimurskaa
Kerroksen ominaisuudet	Irtonainen
Kerroksen väri	Harmaanruskea
Ainesosien jakautuminen	Tasainen
Yksikön raja	Pitkulainen, epämääräinen, R23:n lounaisemman väliseinän kohdalla
Kartat	73
Stratigrafia	Päällä Y5 ja R23, alla Y7
Tulkinta	
Löydöt	KM 38898:1284-1290; poistetut löydöt: 1394-1395, poistettuja eläintenluita
Ajoitusarvio ja peruste	1700-luvulle ajoittuva täyttökerros.

Yksikkönumero	320
Yksikön ominaisuus	Kerros/kuoppa
Kaivaustapa	Lasta, lapio
Kerroskoostumus	Keskikarkea hiekka
Kerroksen ominaisuudet	Irtonainen
Kerroksen väri	Harmaanruskea
Ainesosien jakautuminen	Tasainen
Yksikön raja	Pyöreä, R23 keskikäytävän sisäpuolella
Kartat	73
Stratigrafia	Päällä Y5, alla Y7
Tulkinta	
Löydöt	-
Ajoitusarvio ja peruste	1700-luvulle ajoittuva täyttökerros.

Yksikkönumero	321
Yksikön ominaisuus	Kerros/kuoppa
Kaivaustapa	Lapio
Kerroskoostumus	Hieno hiekka, seassa vähän karkeaa hiekkaa ja nokea
Kerroksen ominaisuudet	Tiivis
Kerroksen väri	Kirjava harmaanruskea
Ainesosien jakautuminen	Tasainen
Yksikön raja	Pyöreä
Kartat	61-62
Stratigrafia	Päällä Y299 ja R23, alla Y24
Tulkinta	
Löydöt	Poistetut löydöt: 1396, poistettuja eläintenluita
Ajoitusarvio ja peruste	1700-luvulle ajoittuva täyttökerros.

Yksikkönumero	322
Yksikön ominaisuus	Kerros
Kaivaustapa	Lapio
Kerroskoostumus	Savi
Kerroksen ominaisuudet	Tiivis
Kerroksen väri	Harmaa
Ainesosien jakautuminen	Tasainen
Yksikön raja	R23:n sisäpuolell selkeähkö suorareunainen alue, jatkuu koillisprofiiliin
Kartat	61-62
Stratigrafia	Päällä Y316, alla Y24
Tulkinta	
Löydöt	-
Ajoitusarvio ja peruste	Mahdollinen tasauserros, ajoittuu todennäköisesti 1700-luvulle.

Yksikkönumero	323
Yksikön ominaisuus	Kerros/kuoppa
Kaivaustapa	Lapio
Kerroskoostumus	Hieno hiekka, seassa hieman karkeaa hiekkaa, hiiltä ja nokea
Kerroksen ominaisuudet	Tiivis
Kerroksen väri	Laikukas harmaankellanruskea
Ainesosien jakautuminen	Tasainen
Yksikön raja	Pyöreähkö
Kartat	61
Stratigrafia	Päällä Y316, alla Y24
Tulkinta	
Löydöt	KM 38898:1291-1292; poistetut löydöt: 1397-1398, poistettuja eläintenluita
Ajoitusarvio ja peruste	Täyttökerros, ajoittuu todennäköisesti 1700-luvulle.

Yksikkönumero	324
Yksikön ominaisuus	Kerros/kuoppa
Kaivaustapa	Lasta, lapio
Kerroskoostumus	Hieno hiekka, seassa nokea ja vähän karkeaa hiekkaa
Kerroksen ominaisuudet	Tiivis
Kerroksen väri	Laikukas kellanharmaa
Ainesosien jakautuminen	Tasainen
Yksikön raja	Pyöreä
Kartat	61
Stratigrafia	Päällä Y316, alla Y24
Tulkinta	
Löydöt	KM 38898:1293-1297; poistetut löydöt: 1399-1400
Ajoitusarvio ja peruste	Täyttökerros, ajoittuu todennäköisesti 1700-luvulle.

Yksikkönumero	325
Yksikön ominaisuus	Kerros
Kaivaustapa	Ei kaivettu
Kerroskoostumus	Hieno hiekka, seassa vähän karkeaa hiekkaa
Kerroksen ominaisuudet	Irtonainen
Kerroksen väri	Harmaanruskea
Ainesosien jakautuminen	
Yksikön raja	Jää koilliprofiilin viereen, pitkulainen kapea alue Y202 vieressä
Kartat	31, 46, 60, 72
Stratigrafia	Päällä Y1
Tulkinta	
Löydöt	-
Ajoitusarvio ja peruste	

Yksikkönumero	326
Yksikön ominaisuus	Kerros/kuoppa
Kaivaustapa	Lasta, lapio
Kerroskoostumus	Hiili, seassa hieman multaa, silttiä ja karkeaa hiekkaa
Kerroksen ominaisuudet	Tiivis
Kerroksen väri	Musta/kellanuskea
Ainesosien jakautuminen	Epätasainen
Yksikön raja	Pyöreähkö
Kartat	24, 27
Stratigrafia	Päällä Y33, alla Y24
Tulkinta	
Löydöt	Poistetut löydöt: 1401
Ajoitusarvio ja peruste	Hiilikuoppa (täytekerros), ajoittuu todennäköisesti 1700-luvulle.

Yksikkönumero	327
Yksikön ominaisuus	Kerros/kuoppa
Kaivaustapa	Lasta, lapio
Kerroskoostumus	Hieno hiekka ja hiili, seassa vähän soraa
Kerroksen ominaisuudet	Irtonainen ja kuiva
Kerroksen väri	Musta/vaalea kellanuskea
Ainesosien jakautuminen	Epätasainen, päällä hiekka, alla hiili
Yksikön raja	Kapea, jää pääosin koillisprofiiliin
Kartat	24, 27
Stratigrafia	Päällä Y328, alla Y24
Tulkinta	
Löydöt	Poistetut löydöt: 1402-1403
Ajoitusarvio ja peruste	Hiilikuoppa (täytekerros), ajoittuu todennäköisesti 1700-luvulle.

Yksikkönumero	328
Yksikön ominaisuus	Kerros/kuoppa
Kaivaustapa	Lasta, lapio
Kerroskoostumus	Hieno hiekka ja tiilimurska, seassa vähän multaa ja karkeaa hiekkaa
Kerroksen ominaisuudet	Tiivis
Kerroksen väri	Harmaanuskea
Ainesosien jakautuminen	Tasainen
Yksikön raja	Epämääräinen, hieman nelikulmainen, jää osin koillisprofiiliin
Kartat	24, 27
Stratigrafia	Päällä Y1, alla Y327. Leikkaa Y33.
Tulkinta	
Löydöt	Poistetut löydöt: 1404-1432, poistettuja eläintenluita
Ajoitusarvio ja peruste	1700-1900-luvulle ajoittuva täyttökerros.

Yksikkönumero	329
Yksikön ominaisuus	Kerros/kuoppa
Kaivaustapa	Lasta, lapio
Kerroskoostumus	Hieno hiekka, seassa tiilimurskaa ja vähän multaa
Kerroksen ominaisuudet	Tahmea
Kerroksen väri	Harmaanruskea
Ainesosien jakautuminen	Tasainen
Yksikön raja	Pyöreä
Kartat	24-25, 27
Stratigrafia	Päällä Y33, alla Y24. Leikkaa Y56.
Tulkinta	
Löydöt	Poistetut löydöt: 1433-1438, poistettuja eläintenluita
Ajoitusarvio ja peruste	1700-luvulle ajoittuva täyttökerros.

Yksikkönumero	330
Yksikön ominaisuus	Kerros/kuoppa
Kaivaustapa	Lasta, lapio
Kerroskoostumus	Multa ja siltti
Kerroksen ominaisuudet	Tahmea
Kerroksen väri	Laikukas ruskea
Ainesosien jakautuminen	Tasainen
Yksikön raja	Rakenteen 31 ympärillä
Kartat	24-25, 27, 42-43, 56-58, 68-70
Stratigrafia	Päällä Y33, alla R31 ja Y24. Leikkaa Y56.
Tulkinta	
Löydöt	Poistetut löydöt: 1439
Ajoitusarvio ja peruste	Rakenteen 31 kaivannon täyttömaata. Ajoittuu 1700-luvulle.

Yksikkönumero	331
Yksikön ominaisuus	Kerros
Kaivaustapa	Lasta, lapio
Kerroskoostumus	tiilimurska ja laasti
Kerroksen ominaisuudet	Tiivis ja kuiva
Kerroksen väri	Punertavanharmaa
Ainesosien jakautuminen	Tasainen
Yksikön raja	R1:n ympärillä
Kartat	4-5, 22-23, 40-41, 83
Stratigrafia	Päällä Y2, alla R1
Tulkinta	
Löydöt	-
Ajoitusarvio ja peruste	Rakenteesta 1 irronnutta rakentamiskerrosta.

Yksikkönumero	332
Yksikön ominaisuus	Kuoppa
Kaivaustapa	Lasta, lapio
Kerroskoostumus	Hiekka ja puusilppu
Kerroksen ominaisuudet	Löyhä ja kuiva
Kerroksen väri	Harmaanruskea
Ainesosien jakautuminen	Epätasainen
Yksikön raja	Pyöreä
Kartat	4, 22, 40
Stratigrafia	Päällä Y2, alla Y3.
Tulkinta	
Löydöt	-
Ajoitusarvio ja peruste	Kirkkoon liittyvä paalunsija rakenteen 11 sisäpuolella.

Yksikkönumero	333
Yksikön ominaisuus	Kuoppa
Kaivaustapa	Lasta, lapio
Kerroskoostumus	Laastin ja tiilimurskan sekainen hiekka
Kerroksen ominaisuudet	Löyhä
Kerroksen väri	Ruskea
Ainesosien jakautuminen	Tasainen
Yksikön raja	Pyöreä
Kartat	4-5, 22-23, 40-41, 54-55
Stratigrafia	Päällä Y3, alla Y7
Tulkinta	
Löydöt	-
Ajoitusarvio ja peruste	Mahdollinen paalunsija kirkon eteisosan lounaspuolella.

Yksikkönumero	334
Yksikön ominaisuus	Kuoppa
Kaivaustapa	Lasta, lapio
Kerroskoostumus	Laastin ja tiilimurskan sekainen hiekka
Kerroksen ominaisuudet	Hiekka ja puusilppu
Kerroksen väri	Ruskea
Ainesosien jakautuminen	Tasainen
Yksikön raja	Pyöreä
Kartat	7, 22
Stratigrafia	Päällä Y1, alla Y7
Tulkinta	
Löydöt	-
Ajoitusarvio ja peruste	Paalunsija kirkon eteisosan lounaspuolella, todennäköisesti kirkkoa nuorempi.

Yksikkönumero	335
Yksikön ominaisuus	Kerros/kuoppa
Kaivaustapa	Lasta, lapio
Kerroskoostumus	Keskikarkea hiekka
Kerroksen ominaisuudet	Kuiva ja löyhä
Kerroksen väri	Ruskeanharmaa
Ainesosien jakautuminen	Tasainen
Yksikön raja	Pyöreähkö
Kartat	4-5, 7
Stratigrafia	Päällä Y1, alla Y7
Tulkinta	
Löydöt	-
Ajoitusarvio ja peruste	Resentti täyttökerros ja kuoppa.

Yksikkönumero	336
Yksikön ominaisuus	Kerros/kuoppa
Kaivaustapa	Kaivinkone, lapio
Kerroskoostumus	Keskikarkea hiekka
Kerroksen ominaisuudet	Kuiva ja löyhä
Kerroksen väri	Kirjava ruskea
Ainesosien jakautuminen	Tasainen
Yksikön raja	Soikeahko
Kartat	4, 7
Stratigrafia	Päällä Y1, alla Y7
Tulkinta	
Löydöt	-
Ajoitusarvio ja peruste	1800- tai 1900-luvulle ajoittuva potero.

Yksikkönumero	337
Yksikön ominaisuus	Kerros/kuoppa
Kaivaustapa	Lapio
Kerroskoostumus	Keskikarkea hiekka
Kerroksen ominaisuudet	Kuiva ja löyhä
Kerroksen väri	Kirjava ruskea
Ainesosien jakautuminen	Tasainen
Yksikön raja	Soikeahko
Kartat	5, 7
Stratigrafia	Päällä Y1, alla Y24
Tulkinta	
Löydöt	-
Ajoitusarvio ja peruste	1800- tai 1900-luvulle ajoittuva potero.

Yksikkönumero	338
Yksikön ominaisuus	Kerros/kuoppa
Kaivaustapa	Lapio
Kerroskoostumus	Keskikarkea hiekka
Kerroksen ominaisuudet	Kuiva ja löyhä
Kerroksen väri	Kirjava ruskea
Ainesosien jakautuminen	Tasainen
Yksikön raja	Soikeahko
Kartat	4-5, 7
Stratigrafia	Päällä Y1, alla Y24
Tulkinta	
Löydöt	-
Ajoitusarvio ja peruste	1800- tai 1900-luvulle ajoittuva potero.

Yksikkönumero	339
Yksikön ominaisuus	Kerros/kuoppa
Kaivaustapa	Lapio
Kerroskoostumus	Keskikarkea hiekka
Kerroksen ominaisuudet	Kuiva ja löyhä
Kerroksen väri	Kirjava ruskea
Ainesosien jakautuminen	Tasainen
Yksikön raja	Soikeahko
Kartat	5, 7
Stratigrafia	Päällä Y1, alla Y24
Tulkinta	
Löydöt	-
Ajoitusarvio ja peruste	1800- tai 1900-luvulle ajoittuva potero.

Yksikkönumero	340
Yksikön ominaisuus	Kerros/kuoppa
Kaivaustapa	Lapio
Kerroskoostumus	Keskikarkea hiekka
Kerroksen ominaisuudet	Kuiva ja löyhä
Kerroksen väri	Kirjava ruskea
Ainesosien jakautuminen	Tasainen
Yksikön raja	Soikeahko
Kartat	5
Stratigrafia	Päällä Y1, alla Y24
Tulkinta	
Löydöt	-
Ajoitusarvio ja peruste	1800- tai 1900-luvulle ajoittuva potero.

Yksikkönumero	341
Yksikön ominaisuus	Kerros/kuoppa
Kaivaustapa	Lasta, lapio
Kerroskoostumus	Hiekka ja puusilppu
Kerroksen ominaisuudet	Kuiva ja löyhä
Kerroksen väri	Ruskea
Ainesosien jakautuminen	Epätasainen
Yksikön raja	Pyöreä
Kartat	5, 7
Stratigrafia	Päällä Y1, alla Y24.
Tulkinta	
Löydöt	-
Ajoitusarvio ja peruste	Paalunsija, liittyy todennäköisesti poteroon Y337.

Yksikkönumero	342
Yksikön ominaisuus	Kerros/kuoppa
Kaivaustapa	Lasta, lapio
Kerroskoostumus	Hiekka ja puusilppu
Kerroksen ominaisuudet	Kuiva ja löyhä
Kerroksen väri	Ruskea
Ainesosien jakautuminen	Epätasainen
Yksikön raja	Pyöreä
Kartat	4, 7, 22
Stratigrafia	Päällä Y2?, alla Y5.
Tulkinta	
Löydöt	-
Ajoitusarvio ja peruste	Paalunsija, saattaa liittyä kirkkoon.

Yksikkönumero	343
Yksikön ominaisuus	Kerros/kuoppa
Kaivaustapa	Lasta, lapio
Kerroskoostumus	Hiekka ja puusilppu
Kerroksen ominaisuudet	Kuiva ja löyhä
Kerroksen väri	Ruskea
Ainesosien jakautuminen	Epätasainen
Yksikön raja	Pyöreä
Kartat	7
Stratigrafia	Päällä Y1, alla Y24.
Tulkinta	
Löydöt	-
Ajoitusarvio ja peruste	Paalunsija, liittyy todennäköisesti poteroon Y337.

Yksikkönumero	344
Yksikön ominaisuus	Kerros/kuoppa
Kaivaustapa	Lasta, lapio
Kerroskoostumus	Hiekka
Kerroksen ominaisuudet	Kuiva
Kerroksen väri	Ruskea
Ainesosien jakautuminen	Tasainen
Yksikön raja	Pyöreä
Kartat	7
Stratigrafia	Päällä Y1, alla Y24.
Tulkinta	
Löydöt	-
Ajoitusarvio ja peruste	1800- tai 1900-luvulle ajoittuva kuoppa.

Yksikkönumero	345
Yksikön ominaisuus	Kerros/kuoppa
Kaivaustapa	Lasta, lapio
Kerroskoostumus	Hiekka
Kerroksen ominaisuudet	Kuiva
Kerroksen väri	Ruskea
Ainesosien jakautuminen	Tasainen
Yksikön raja	Pyöreä
Kartat	7
Stratigrafia	Päällä Y1, alla Y24.
Tulkinta	
Löydöt	-
Ajoitusarvio ja peruste	1800- tai 1900-luvulle ajoittuva pieni kuoppa.

Yksikkönumero	346
Yksikön ominaisuus	Kerros/kuoppa
Kaivaustapa	Lasta, lapio
Kerroskoostumus	Hiekka
Kerroksen ominaisuudet	Kuiva
Kerroksen väri	Ruskea
Ainesosien jakautuminen	Tasainen
Yksikön raja	Epämääräisen muotoinen
Kartat	7
Stratigrafia	Päällä Y1, alla Y22
Tulkinta	
Löydöt	-
Ajoitusarvio ja peruste	Tykkihallia nuorempi täyttökerros.

Yksikkönumero	347
Yksikön ominaisuus	Kerros/kuoppa
Kaivaustapa	Lasta, lapio
Kerroskoostumus	Puu ja mullansekainen hiekka
Kerroksen ominaisuudet	Löyhä
Kerroksen väri	Tummanruskea
Ainesosien jakautuminen	Epätasainen
Yksikön raja	Pyöreä
Kartat	7
Stratigrafia	Päällä Y1, alla Y22
Tulkinta	
Löydöt	-
Ajoitusarvio ja peruste	Tykkihalliin (R6A) liittyvä paalunsija.

Yksikkönumero	348
Yksikön ominaisuus	Kerros/kuoppa
Kaivaustapa	Lasta, lapio
Kerroskoostumus	Mullan ja hiilen sekainen hiekka
Kerroksen ominaisuudet	Kuiva
Kerroksen väri	Tummanharmaa
Ainesosien jakautuminen	Tasainen
Yksikön raja	Soikeahko
Kartat	6-7
Stratigrafia	Päällä Y1, alla Y22
Tulkinta	
Löydöt	-
Ajoitusarvio ja peruste	Tykkihallia nuorempi täyttökerros.

Yksikkönumero	349
Yksikön ominaisuus	Kerros/kuoppa
Kaivaustapa	Lasta, lapio
Kerroskoostumus	Keskikarkea hiekka
Kerroksen ominaisuudet	Kuiva
Kerroksen väri	Ruskea
Ainesosien jakautuminen	Tasainen
Yksikön raja	Pyöreä
Kartat	26
Stratigrafia	Päällä Y13, alla Y5 ja Y7.
Tulkinta	
Löydöt	-
Ajoitusarvio ja peruste	Paalunsija Y13:n koillispuolella (tykkihallin sisäpuolella). Liittyy mahdollisesti kirkkoon. Ajoittuu 1800-luvulle.

Yksikkönumero	350
Yksikön ominaisuus	Kerros
Kaivaustapa	Lasta, lapio
Kerroskoostumus	Hiekan sekainen hiili ja noki
Kerroksen ominaisuudet	Tiivis
Kerroksen väri	Musta
Ainesosien jakautuminen	Tasainen
Yksikön raja	Epämääräinen
Kartat	6-7, 24-25
Stratigrafia	Päällä Y1, alla Y7
Tulkinta	
Löydöt	-
Ajoitusarvio ja peruste	Tykkihallia nuorempi palokerros.

Yksikkönumero	351
Yksikön ominaisuus	Kerros
Kaivaustapa	Lapio
Kerroskoostumus	Pieniä kiviä ja hiekkaa (kivien halk. 5-10 cm)
Kerroksen ominaisuudet	
Kerroksen väri	
Ainesosien jakautuminen	Tasainen
Yksikön raja	Tykkihallin länsikulman reunus, kapea alue
Kartat	7, 25
Stratigrafia	Päällä Y1, alla Y24
Tulkinta	
Löydöt	-
Ajoitusarvio ja peruste	Tykkihalliin liittyvä reunakiveys.

Yksikkönumero	352
Yksikön ominaisuus	Kerros/kuoppa
Kaivaustapa	Lapio
Kerroskoostumus	Keskikarkea hiekka
Kerroksen ominaisuudet	Tiivis
Kerroksen väri	Kirjava ruskea
Ainesosien jakautuminen	Tasainen
Yksikön raja	Pyöreähkö
Kartat	7
Stratigrafia	Päällä Y1, alla Y24
Tulkinta	
Löydöt	-
Ajoitusarvio ja peruste	1800- tai 1900-luvulle ajoittuva potero.

Yksikkönumero	353
Yksikön ominaisuus	Kerros/kuoppa
Kaivaustapa	Lapio
Kerroskoostumus	Keskikarkea hiekka
Kerroksen ominaisuudet	Tiivis
Kerroksen väri	Kirjava ruskea
Ainesosien jakautuminen	Tasainen
Yksikön raja	Pyöreä
Kartat	8
Stratigrafia	Päällä Y1, alla Y24
Tulkinta	
Löydöt	-
Ajoitusarvio ja peruste	1800- tai 1900-luvulle ajoittuva potero.

Yksikkönumero	354
Yksikön ominaisuus	Kerros/kuoppa
Kaivaustapa	Kaivinkone, lapio
Kerroskoostumus	ks. Y16
Kerroksen ominaisuudet	
Kerroksen väri	
Ainesosien jakautuminen	
Yksikön raja	
Kartat	
Stratigrafia	
Tulkinta	
Löydöt	Poistetut löydöt: 206 (Y16)
Ajoitusarvio ja peruste	

Yksikkönumero	355
Yksikön ominaisuus	Kerros/kuoppa
Kaivaustapa	Lasta, lapio
Kerroskoostumus	Hiekka ja puu
Kerroksen ominaisuudet	Kuiva ja irtonainen
Kerroksen väri	Ruskea
Ainesosien jakautuminen	Tasainen
Yksikön raja	Pyöreä
Kartat	6-7, 24
Stratigrafia	Päällä Y2, alla R7 ja Y5
Tulkinta	
Löydöt	-
Ajoitusarvio ja peruste	Kirkkoon liittyvä paalunsija.

Yksikkönumero	356
Yksikön ominaisuus	Kerros/kuoppa
Kaivaustapa	Lasta, lapio
Kerroskoostumus	Maatunut puu
Kerroksen ominaisuudet	Pehmeä
Kerroksen väri	Ruskea
Ainesosien jakautuminen	Tasainen
Yksikön raja	Pyöreä
Kartat	9, 11, 27, 29
Stratigrafia	Päällä Y46, alla Y24
Tulkinta	
Löydöt	-
Ajoitusarvio ja peruste	Rakenteen 17 koillispuolella sijainnut paalu, liittyy mahdollisesti kirkkoon.

Yksikkönumero	357
Yksikön ominaisuus	Kerros/kuoppa
Kaivaustapa	Lasta, lapio
Kerroskoostumus	Keskikarkea hiekka ja orgaaninen aines
Kerroksen ominaisuudet	Kuiva
Kerroksen väri	Kirjava ruskea
Ainesosien jakautuminen	Tasainen
Yksikön raja	Soikea
Kartat	22
Stratigrafia	Päällä Y1, alla Y24
Tulkinta	
Löydöt	-
Ajoitusarvio ja peruste	1800- tai 1900-luvulle ajoittuvan poteron täyttökerros.

Yksikkönumero	358
Yksikön ominaisuus	Kerros/kuoppa
Kaivaustapa	Lapio
Kerroskoostumus	Keskikarkea hiekka ja orgaaninen aines
Kerroksen ominaisuudet	Kuiva
Kerroksen väri	Kirjava ruskea
Ainesosien jakautuminen	Tasainen
Yksikön raja	Epämääräisen muotoinen
Kartat	22
Stratigrafia	Päällä Y1, alla Y24
Tulkinta	
Löydöt	-
Ajoitusarvio ja peruste	1800- tai 1900-luvulle ajoittuvan poteron täyttökerros.

Yksikkönumero	359
Yksikön ominaisuus	Kerros/kuoppa
Kaivaustapa	
Kerroskoostumus	Keskikarkea hiekka ja orgaaninen aines
Kerroksen ominaisuudet	Kuiva
Kerroksen väri	Kirjava ruskea
Ainesosien jakautuminen	Tasainen
Yksikön raja	Soikea
Kartat	22, 24
Stratigrafia	Päällä Y1, alla Y24
Tulkinta	
Löydöt	-
Ajoitusarvio ja peruste	1800- tai 1900-luvulle ajoittuvan poteron täyttökerros.

Yksikkönumero	360
Yksikön ominaisuus	Kerros/kaivanto
Kaivaustapa	Eu kaivettu
Kerroskoostumus	Keskikarkea hiekka
Kerroksen ominaisuudet	
Kerroksen väri	Kirjava ruskea
Ainesosien jakautuminen	
Yksikön raja	Ojamainen, kaareva
Kartat	24, 42, 56, 68
Stratigrafia	Päällä Y1, saman aikainen kuin R6
Tulkinta	
Löydöt	-
Ajoitusarvio ja peruste	Tykkihalliin liittyvä salaoja ja sen täyttökerros.

Yksikkönumero	361
Yksikön ominaisuus	Kerros/kuoppa
Kaivaustapa	Lapio
Kerroskoostumus	Keskikarkea hiekka ja pikkukivi
Kerroksen ominaisuudet	Kuiva
Kerroksen väri	Harmaanruskea
Ainesosien jakautuminen	Tasainen
Yksikön raja	Soikea
Kartat	24
Stratigrafia	Päällä Y1, alla Y24, leikkaa Y5.
Tulkinta	
Löydöt	-
Ajoitusarvio ja peruste	1800- tai 1900-luvulle ajoittuva kuoppa.

Yksikkönumero	362
Yksikön ominaisuus	Kerros/kuoppa
Kaivaustapa	Lasta, lapio
Kerroskoostumus	Puu
Kerroksen ominaisuudet	Löyhä
Kerroksen väri	Ruskea
Ainesosien jakautuminen	Tasainen
Yksikön raja	Pyöreä
Kartat	44-45
Stratigrafia	Päällä Y51 ja alla Y136 ja Y180, leikkaa Y120
Tulkinta	
Löydöt	-
Ajoitusarvio ja peruste	Kirkon kuoriosan ulkopuolella sijaitseva paalunsija, ajoittuu todennäköisesti 1800-luvun alkupuolelle.

Yksikkönumero	363
Yksikön ominaisuus	Kerros
Kaivaustapa	Lasta, lapio
Kerroskoostumus	Puusilpun ja laastin sekainen keskikarkea hiekka
Kerroksen ominaisuudet	Irtonainen
Kerroksen väri	Ruskea
Ainesosien jakautuminen	Tasainen
Yksikön raja	R23:n keskikäytävän luoteisosassa
Kartat	15
Stratigrafia	Päällä Y1, alla Y298
Tulkinta	
Löydöt	-
Ajoitusarvio ja peruste	Esikuntaupseeritalon purkukerrosta.

Yksikkönumero	364
Yksikön ominaisuus	Kerros
Kaivaustapa	Lasta, lapio
Kerroskoostumus	Keskikarkea hiekka
Kerroksen ominaisuudet	Kuiva ja irtonainen
Kerroksen väri	Vaalea
Ainesosien jakautuminen	Tasainen
Yksikön raja	R23:n perustusten vierusta
Kartat	15
Stratigrafia	Päällä Y1, alla Y299 ja Y306
Tulkinta	
Löydöt	-
Ajoitusarvio ja peruste	Esikuntaupseeritaloon liittyvä perustuskerros.

Yksikkönumero	365
Yksikön ominaisuus	Kerros/kuoppa
Kaivaustapa	Lasta
Kerroskoostumus	Keskikarkea tiilimurskan sekainen hiekka ja puu/hiili
Kerroksen ominaisuudet	Kuiva
Kerroksen väri	Ruskea
Ainesosien jakautuminen	Epätasainen
Yksikön raja	Pyöreä
Kartat	22-23, 25
Stratigrafia	Päällä Y3, alla Y24
Tulkinta	
Löydöt	Poistetut löydöt: 333 (Y55)
Ajoitusarvio ja peruste	Kirkon eteisosaan liittyvä paalunsija.

Yksikkönumero	366
Yksikön ominaisuus	Kerros/kuoppa
Kaivaustapa	Lasta, lapio
Kerroskoostumus	Keskikarkea hiekka ja puusilppu
Kerroksen ominaisuudet	Kostea
Kerroksen väri	Ruskea
Ainesosien jakautuminen	Tasainen
Yksikön raja	Pyöreä
Kartat	42-43
Stratigrafia	Päällä Y13, alla Y24. leikkaa Y114
Tulkinta	
Löydöt	-
Ajoitusarvio ja peruste	Mahdollinen paalunsija rakenteiden R7 ja R21 välissä. Saattaa liittyä kirkkoon tai sitä vanhempaan, 1700-luvulle ajoittuvaan rakenteeseen. Muodostaa paalunsijojen Y367, Y371 ja Y372 kanssa suorakaiteen muotoisen, noin 2,6 x 3,5 m kokoisen alueen, jonka väliin R21 jää.

Yksikkönumero	367
Yksikön ominaisuus	Kerros/kuoppa
Kaivaustapa	Lasta, lapio
Kerroskoostumus	Keskikarkea hiekka ja puulastu
Kerroksen ominaisuudet	Kostea
Kerroksen väri	Ruskea
Ainesosien jakautuminen	Epätasainen
Yksikön raja	Pyöreähkö
Kartat	42-43
Stratigrafia	Päällä Y106, alla Y24, leikkaa Y114.
Tulkinta	
Löydöt	-
Ajoitusarvio ja peruste	Paalunsija, liittyy todennäköisesti rakenteeseen R21. Muodostaa paalunsijojen Y366, Y371 ja Y372 kanssa suorakaiteen muotoisen, noin 2,6 x 3,5 m kokoisen alueen, jonka väliin R21 jää.

Yksikkönumero	368
Yksikön ominaisuus	Kerros/kuoppa
Kaivaustapa	Lasta, lapio
Kerroskoostumus	Hiekka
Kerroksen ominaisuudet	Kuiva ja löyhä
Kerroksen väri	Harmaanruskea
Ainesosien jakautuminen	Tasainen
Yksikön raja	Pyöreä
Kartat	54
Stratigrafia	Päällä Y35 ja R14, alla Y24
Tulkinta	
Löydöt	-
Ajoitusarvio ja peruste	Täyttökerros, ajoittuu 1700-luvun alkuun.

Yksikkönumero	369
Yksikön ominaisuus	Kerros/kuoppa
Kaivaustapa	Lasta, lapio
Kerroskoostumus	Hiekka
Kerroksen ominaisuudet	Kuiva ja löyhä
Kerroksen väri	Harmaanruskea
Ainesosien jakautuminen	Tasainen
Yksikön raja	Pyöreä
Kartat	54
Stratigrafia	Päällä Y35 ja R14, alla Y24
Tulkinta	
Löydöt	-
Ajoitusarvio ja peruste	Täyttökerros, ajoittuu 1700-luvun alkuun.

Yksikkönumero	370
Yksikön ominaisuus	Kerros/kuoppa
Kaivaustapa	Lasta, lapio
Kerroskoostumus	Hieno hiekka ja puusilppu
Kerroksen ominaisuudet	Löyhä
Kerroksen väri	Ruskea
Ainesosien jakautuminen	Epätasainen
Yksikön raja	Pyöreä
Kartat	55
Stratigrafia	Päällä Y8, alla Y24
Tulkinta	
Löydöt	-
Ajoitusarvio ja peruste	1700-luvun alkupuolelle ajoittuva paalunsija.

Yksikkönumero	371
Yksikön ominaisuus	Kerros/kuoppa
Kaivaustapa	Lasta, lapio
Kerroskoostumus	Hieno hiekka ja puusilppu
Kerroksen ominaisuudet	Löyhä
Kerroksen väri	Ruskea
Ainesosien jakautuminen	Tasainen
Yksikön raja	Pyöreä
Kartat	56-57
Stratigrafia	Päällä Y114, alla Y24
Tulkinta	
Löydöt	-
Ajoitusarvio ja peruste	Paalunsija. Liittyy todennäköisesti rakenteeseen R21. Muodostaa paalunsijojen Y366, Y367 ja Y372 kanssa suorakaiteen muotoisen, noin 2,6 x 3,5 m kokoisen alueen, jonka väliin R21 jää.

Yksikkönumero	372
Yksikön ominaisuus	Kerros/kuoppa
Kaivaustapa	Lasta, lapio
Kerroskoostumus	Hieno hiekka ja puusilppu
Kerroksen ominaisuudet	Löyhä
Kerroksen väri	Ruskea
Ainesosien jakautuminen	Tasainen
Yksikön raja	Pyöreä
Kartat	57
Stratigrafia	Päällä Y114, alla Y24
Tulkinta	
Löydöt	-
Ajoitusarvio ja peruste	Paalunsija. Liittyy todennäköisesti rakenteeseen R21. Muodostaa paalunsijojen Y366, Y367 ja Y371 kanssa suorakaiteen muotoisen, noin 2,6 x 3,5 m kokoisen alueen, jonka väliin R21 jää.

Yksikkönumero	373
Yksikön ominaisuus	Kerros/kuoppa
Kaivaustapa	Lasta, lapio
Kerroskoostumus	Hieno hiekka ja puusilppu
Kerroksen ominaisuudet	Löyhä
Kerroksen väri	Ruskea
Ainesosien jakautuminen	Tasainen
Yksikön raja	Pyöreä
Kartat	58
Stratigrafia	Päällä Y46, alla Y24
Tulkinta	
Löydöt	-
Ajoitusarvio ja peruste	Paalunsija. Liittyy todennäköisesti kirkkoon.

Yksikkönumero	374
Yksikön ominaisuus	Kerros/kuoppa
Kaivaustapa	Lasta, lapio
Kerroskoostumus	Hieno hiekka ja puusilppu
Kerroksen ominaisuudet	Löyhä
Kerroksen väri	Ruskea
Ainesosien jakautuminen	Tasainen
Yksikön raja	Pyöreä
Kartat	58-59
Stratigrafia	Päällä Y46, alla Y24
Tulkinta	
Löydöt	-
Ajoitusarvio ja peruste	Paalunsija. Liittyy todennäköisesti kirkkoon.

Yksikkönumero	375
Yksikön ominaisuus	Kerros/kuoppa
Kaivaustapa	Lasta, lapio
Kerroskoostumus	Hieno hiekka ja puusilppu
Kerroksen ominaisuudet	Löyhä
Kerroksen väri	Ruskea
Ainesosien jakautuminen	Tasainen
Yksikön raja	Pyöreä
Kartat	59
Stratigrafia	Päällä Y180, alla Y207
Tulkinta	
Löydöt	-
Ajoitusarvio ja peruste	Paalunsija. Liittyy todennäköisesti kirkkoon.

Yksikkönumero	376
Yksikön ominaisuus	Kerros/kuoppa
Kaivaustapa	Lasta, lapio
Kerroskoostumus	Hieno hiekka
Kerroksen ominaisuudet	Kuiva ja irtonainen
Kerroksen väri	Ruskea
Ainesosien jakautuminen	Tasainen
Yksikön raja	Pyöreä
Kartat	58-59
Stratigrafia	Päällä Y46, alla Y24
Tulkinta	
Löydöt	-
Ajoitusarvio ja peruste	Täyttökerros, todennäköisesti kirkon aikainen.

Yksikkönumero	377
Yksikön ominaisuus	Kerros/kuoppa
Kaivaustapa	Lapio
Kerroskoostumus	Keskikarkea hiekka
Kerroksen ominaisuudet	Kuiva
Kerroksen väri	Harmaanruskea
Ainesosien jakautuminen	Tasainen
Yksikön raja	Pyöreä
Kartat	4
Stratigrafia	Päällä Y1, alla Y3.
Tulkinta	
Löydöt	-
Ajoitusarvio ja peruste	Moderni jätekuoppa kirkon eteisosan sisäpuolella.

Yksikkönumero	378
Yksikön ominaisuus	Kerros/kaivanto
Kaivaustapa	Lasta, lapio
Kerroskoostumus	Hiekka ja puupaalu
Kerroksen ominaisuudet	Tiivis
Kerroksen väri	Ruskea
Ainesosien jakautuminen	Epätasainen
Yksikön raja	Pyöreä
Kartat	17-18
Stratigrafia	Päällä Y1, alla Y24, saman aikainen Y379.
Tulkinta	
Löydöt	-
Ajoitusarvio ja peruste	Yksikköön Y317 liittyvä paalunsija. Ajoittuu 1800-luvun lopulle tai 1900-luvun alkuun.

Yksikkönumero	379
Yksikön ominaisuus	Kerros/kaivanto
Kaivaustapa	Lasta, lapio
Kerroskoostumus	Hiekka, kivi ja puupaalu
Kerroksen ominaisuudet	Tiivis
Kerroksen väri	Ruskea
Ainesosien jakautuminen	Epätasainen
Yksikön raja	Pyöreä
Kartat	17-18
Stratigrafia	Päällä Y1, alla Y24, saman aikainen Y378.
Tulkinta	
Löydöt	-
Ajoitusarvio ja peruste	Yksikköön Y317 liittyvä paalunsija, joka tuettu kivillä. Ajoittuu 1800-luvun lopulle tai 1900-luvun alkuun.

Yksikkönumero 380

Yksikön ominaisuus
Kaivaustapa
Kerroskoostumus
Kerroksen ominaisuudet
Kerroksen väri
Ainesosien jakautuminen
Yksikön raja
Kartat
Stratigrafia
Tulkinta
Löydöt
Ajoitusarvio ja peruste

Yksikkönumero	381
Yksikön ominaisuus	Kerros/kaivanto
Kaivaustapa	Lasta, lapio
Kerroskoostumus	Hiekka ja puusilppu
Kerroksen ominaisuudet	Tiivis
Kerroksen väri	Ruskea
Ainesosien jakautuminen	Epätasainen
Yksikön raja	Pyöreä, tykkihallin eteläkulman ulkopuolella
Kartat	18
Stratigrafia	Päällä Y1, alla Y24.
Tulkinta	
Löydöt	-
Ajoitusarvio ja peruste	Paalunsija, ajoittuu 1800-luvun lopulle tai 1900-luvun alkuun.

Yksikkönumero	382
Yksikön ominaisuus	Kerros/kaivanto
Kaivaustapa	Lasta, lapio
Kerroskoostumus	Hiekka ja puusilppu
Kerroksen ominaisuudet	Tiivis
Kerroksen väri	Ruskea
Ainesosien jakautuminen	Epätasainen
Yksikön raja	Pyöreä, tykkihallin eteläkulman ulkopuolella
Kartat	16, 18
Stratigrafia	Päällä Y1, alla Y24.
Tulkinta	
Löydöt	-
Ajoitusarvio ja peruste	Paalunsija, ajoittuu 1800-luvun lopulle tai 1900-luvun alkuun.

Yksikkönumero	383
Yksikön ominaisuus	Kerros/kaivanto
Kaivaustapa	Lasta, lapio
Kerroskoostumus	Hiekka ja puusilppu
Kerroksen ominaisuudet	Tiivis
Kerroksen väri	Ruskea
Ainesosien jakautuminen	Epätasainen
Yksikön raja	Pyöreä, tykkihallin eteläkulman ulkopuolella
Kartat	16, 18
Stratigrafia	Päällä Y1, alla Y24.
Tulkinta	
Löydöt	-
Ajoitusarvio ja peruste	Paalunsija, ajoittuu 1800-luvun lopulle tai 1900-luvun alkuun.

Yksikkönumero	384
Yksikön ominaisuus	Kerros/kaivanto
Kaivaustapa	Lasta, lapio
Kerroskoostumus	Hiekka ja puusilppu
Kerroksen ominaisuudet	Tiivis
Kerroksen väri	Ruskea
Ainesosien jakautuminen	Epätasainen
Yksikön raja	Pyöreä, tykkihallin eteläkulman ulkopuolella
Kartat	18
Stratigrafia	Päällä Y1, alla Y24.
Tulkinta	
Löydöt	-
Ajoitusarvio ja peruste	Paalunsija, ajoittuu 1800-luvun lopulle tai 1900-luvun alkuun.

Yksikkönumero	385
Yksikön ominaisuus	Kerros/kaivanto
Kaivaustapa	Lasta, lapio
Kerroskoostumus	Hiekka ja puusilppu
Kerroksen ominaisuudet	Tiivis
Kerroksen väri	Ruskea
Ainesosien jakautuminen	Epätasainen
Yksikön raja	Pyöreä, tykkihallin eteläkulman ulkopuolella
Kartat	18
Stratigrafia	Päällä Y1, alla Y24.
Tulkinta	
Löydöt	-
Ajoitusarvio ja peruste	Paalunsija, ajoittuu 1800-luvun lopulle tai 1900-luvun alkuun.

Yksikkönumero	386
Yksikön ominaisuus	Kerros/kaivanto
Kaivaustapa	Lasta, lapio
Kerroskoostumus	Hiekka ja puusilppu
Kerroksen ominaisuudet	Tiivis
Kerroksen väri	Ruskea
Ainesosien jakautuminen	Epätasainen
Yksikön raja	Pyöreä, tykkihallin täytemaassa (eteläkulma)
Kartat	16, 18
Stratigrafia	Päällä Y1, alla Y106
Tulkinta	
Löydöt	-
Ajoitusarvio ja peruste	Tykkihallin perustamiseen liittyvä paalunsija, ajoittuu 1900-luvun alkuun.

Yksikkönumero	387
Yksikön ominaisuus	Kerros
Kaivaustapa	Lasta, lapio
Kerroskoostumus	Hiekka
Kerroksen ominaisuudet	Tiivis
Kerroksen väri	Vaalea
Ainesosien jakautuminen	Tasainen
Yksikön raja	Rakenteen R35 eteläkulmassa
Kartat	15-18, 33-36
Stratigrafia	Päällä Y215 ja R35, alla Y306
Tulkinta	
Löydöt	-
Ajoitusarvio ja peruste	Kasarmirakennukseen (R35) liittyvä perustushiekka. Ajoittuu 1700-luvun lopulle tai 1800-luvun alkuun.

Yksikkönumero	388
Yksikön ominaisuus	Kerros
Kaivaustapa	Lasta, lapio
Kerroskoostumus	Hieno hiekka
Kerroksen ominaisuudet	Kuiva ja irtonainen
Kerroksen väri	Vaalea
Ainesosien jakautuminen	Tasainen
Yksikön raja	R22:n kivien välissä
Kartat	87
Stratigrafia	Päällä R22, alla Y196
Tulkinta	
Löydöt	-
Ajoitusarvio ja peruste	Rakenteen 22 perustamiskerros, 1700-luvun loppupuoli?

Yksikkönumero	389
Yksikön ominaisuus	Kerros
Kaivaustapa	Lasta, lapio
Kerroskoostumus	Hieno hiekka
Kerroksen ominaisuudet	Irtonainen
Kerroksen väri	Vaalea
Ainesosien jakautuminen	Tasainen
Yksikön raja	Kapea alue R22 alla ja vieressä
Kartat	87
Stratigrafia	Päällä Y196, alla Y175
Tulkinta	
Löydöt	-
Ajoitusarvio ja peruste	1700-luvun loppupuolelle ajoittuva tasoituskerros.

Yksikkönumero	390
Yksikön ominaisuus	Kerros
Kaivaustapa	Lapio
Kerroskoostumus	Tiilen, hiilen, turpeen ja soran sekainen hiekka
Kerroksen ominaisuudet	Löyhä
Kerroksen väri	Kirjava tummanruskea
Ainesosien jakautuminen	Tasainen
Yksikön raja	Suorakaidemainen, jatkuu luoteisprofiiliin
Kartat	82
Stratigrafia	Päällä Y1, alla Y5 ja Y18
Tulkinta	
Löydöt	Osa yksikön Y18 löydöistä saattaa olla yksiköstä Y390.
Ajoitusarvio ja peruste	1700- tai 1800-luvulle ajoittuva täyttökerros.

Rakennenro	1
Rakennusmateriaali	Tiili
Koko	6,5 x 4,5(-6,5) m
Suunta	Kaakko-luode/koillinen-lounas
Kaivaustapa	Lasta, lapio
Rakenteen kuvaus ja tulkinta	Tiilistä muurattu lattiarakenne kirkon eteisosassa. Tiilet ovat 3-4 kerroksessa. Eteisen keskiosassa kapea kaakko-luodesuuntainen tiilirivi, joka kaartuu molemmista päädyistään koilliseen ja lounaaseen. Rakenteen ulkoreunat ovat suorat, alla olevan kivirivin (R2) suuntaiset. Osa rakenteesta tuhoutunut. Tiilien välissä käytetty pehmeää, vaaleaa kellanharmaata hiekkasekoitteista laastia.
Ajoitus	Kirkon aikainen, 1744?-1821
Stratigrafia	Päällä Y2, alla R2
Kartat	4-5, 7, 22-23, 25, 40-41, 43, 83

Rakennenro	2
Rakennusmateriaali	Kivi
Koko	6,5 x 7 m
Suunta	Kaakko-luode/koillinen-lounas
Kaivaustapa	Lasta, lapio
Rakenteen kuvaus ja tulkinta	Kirkon luoteisosassa sijainneen eteisosan kivijalka. Kivet pääosin luonnonkiveä, joukossa muutamia lohkottuja. Kivet ladottu kolmeen kerrokseen, keskiosan tiilirakenteen (R1) alla yksi kivikerros. Kiviperustus oli tehty suoraseinäiseen hiekkään kaivettuun kaivantoon tasaiselle hiekkapohjalle. Kiviperustus oli leveä ja neliömäinen, sen lounaissivulta puuttui kiviä (mahdollinen oviaukko). Perustuksen kaakkoisreunassa oli kaksi suorakaiteenmuotoista pientä syvennystä, joissa kiviä ei ollut. Kivijalan sisäpuolella oli soikeat kivettömät alueet, joihin kirkon sisäpuolen vainajat oli haudattu.
Ajoitus	Kirkon aikainen, 1744?-1821
Stratigrafia	Päällä R1, R4 ja Y3, alla Y7 ja Y24. Samanaikainen kuin Y
Kartat	4-5, 22-23, 40-41, 54-55, 66-67, 69, 78, 83

Rakennenro	3
Rakennusmateriaali	Kivi
Koko	1 x 2 m
Suunta	
Kaivaustapa	Lasta, lapio
Rakenteen kuvaus ja tulkinta	Soikeahko luonnonkivistä kasattu kivikko kirkon eteisosan kaakkoisosassa rakenteen 1 koillispuolella. Kiveys on todennäköisesti kirkon palon (1821) jälkeinen purkukivikko.
Ajoitus	1820-luku?
Stratigrafia	Päällä Y1, alla R4 ja Y3
Kartat	4

Rakennenro	4
Rakennusmateriaali	Kivi
Koko	1 x 2 m (kokonaisuudessaan 1 x 5 m)
Suunta	luode-kaakko/koillinen-lounas
Kaivaustapa	Lasta, lapio
Rakenteen kuvaus ja tulkinta	Kirkon eteisosan kaakkoisosassa sijainneen runkokuoneen oviaukon kohdalla sijainnut tasainen ladottu lattiakiveys. Kivet luonnonkiveä ja lohkottuja, pinnalta palaneita. Kiveyksen keskellä noin metrin levyinen väli rakenteen 1 kaakkoispäädyn kohdalla.
Ajoitus	Kirkon aikainen, 1744?-1821
Stratigrafia	Päällä Y2, alla R2 ja Y34
Kartat	4-5, 22-23, 40-41

Rakennenro	5
Rakennusmateriaali	Kivi
Koko	7 x 17,5 cm (runkokuoneen mitat)
Suunta	luode-kaakko
Kaivaustapa	Lasta, lapio
Rakenteen kuvaus ja tulkinta	Kirkon runkokuoneen kivijalka. Kiveys alkaa rakenteiden 2 ja 4 kaakkoispuolelta ja jatkuu kaakossa rakenteisiin 15 ja 18 kiinni. Lohkotuista kivistä muurattu kiveys, osassa kivistä porausjälkiä. Lounaisseinä tuhoutunut lähes kokonaan tykkihallin rakentamisen yhteydessä, luoteisosassa vain muutama kivi jäljellä. Koilliseen lähes ehjä, tykkihallin luoteiseen rikkonut sitä hieman. Kivijalan ulkopinta melko tasainen, välissä laastia ja sisäpuoli särmikäs. Kivet 2-3 kerroksessa. Muurauslaasti hiekkasekoitteista, lähes valkoista ja kovaa.
Ajoitus	Kirkon aikainen, 1744?-1821
Stratigrafia	Päällä Y2, alla Y58 ja Y5.
Kartat	4-7, 9, 22-25, 27, 42-44, 56-58, 84

Rakennusnumero	6
Rakennusmateriaali	Kivi
Koko	14 x 62,5 m
Suunta	koillinen-lounas/kaakko-luode
Kaivaustapa	Lasta, lapio, kaivinkone
Rakenteen kuvaus ja tulkinta	Tykkihallin perustus. Päällä ollut betoninen kivilattia, joka poistettu kaivinkoneella. Kiviperustus kaivettu pohjahiekkaan. Tykkihallin lounaisseinän perustus tuhonnut kirkon ja esikuntaupseeritalojen lounaispuolen kivijalkaa. Myös muualla perustus on tuhonnut paikoin vanhempia rakenteita. Tykkihallin perustukseen kuuluu kivijalka (R6A), tykkihallin sisäpuolella olleet tukiseinälinjat (R6B) ja keskellä olleet neljä tukipilaria (R6C). Kivijalka ja tukiseinät massiivisia ja isoista lohkotuista kivistä muurattuja. Myös pilareissa isoja lohkotuista kiviä. Kiviperustusta ei purettu.
Ajoitus	1910-luku-1940
Stratigrafia	Päällä Y1
Kartat	4, 6-18, 22, 24-36, 40, 42-51, 54, 56-63, 66, 68-75, 78, 81

Rakennusnumero	7
Rakennusmateriaali	Kivi
Koko	4,5 x 5 m
Suunta	koillinen-lounas/kaakko-luode
Kaivaustapa	Lasta, lapio
Rakenteen kuvaus ja tulkinta	Nelikulmainen kiveys kirkon runkokuoneen sisäpuolella, kirkon keskiosassa. Osa kivistä lohkottu, osa luonnonkiviä. Suurimmat kivet ladottu kiveyksen reunoille, keskellä pääosin pienempiä kiviä sokin. Kivet kahdessa kerroksessa. Rakenne tuhoutunut hieman eteläkulmasta tykkihallin perustusta tehtäessä. Kiveys on todennäköisesti kirkon lattian alla sijainnut tukikiveys, mahdollisesti kellotornin kohdalla.
Ajoitus	Kirkon aikainen, 1744?-1821
Stratigrafia	Päällä Y13 ja Y2, alla Y5. Samanaikainen kuin R5.
Kartat	6-7, 24-25

Rakennusnumero	8
Rakennusmateriaali	Tiili
Koko	0,5 x 0,75 m
Suunta	pohjoiskoillinen-etelälounas/itäkaakko-pohjoisluode
Kaivaustapa	Lasta
Rakenteen kuvaus ja tulkinta	Seinätiillistä (koko 10-13x20-27x4-5 cm) ladottu nelikulmainen rakenne. Tiilet muodostivat laatikkomaisen rakenteen. Reunoilla oli limittäin ladottuja tiiliä neljässä kerroksessa. Toiseksi alin tiilikerros muodosti rakenteelle tasaisen keskelle menevän tiilitason, jonka päällä oli hiiltä. Reunoilla tiilet menivät yhden kerroksen syvemmälle kuin keskitasossa. Kyseessä on todennäköisesti pienikokoisen uunin pohja, joka voi liittyä paikalla sijainneeseen leipomoon.
Ajoitus	1700-luku, mahdollisesti 1720-1740-luvuille
Stratigrafia	Päällä Y8, alla Y7
Kartat	55

Rakennusnumero	9
Rakennusmateriaali	Tiili
Koko	0,9 x 1,1 m
Suunta	Koillinen-lounas/kaakko-luode
Kaivaustapa	Lasta
Rakenteen kuvaus ja tulkinta	Tasainen tiillistä ladottu taso, jonka lounaissivulla oli lohkottu kivi sivuttain pystyssä. Osa käytetyistä tiillistä oli puolikkaita. Kyseessä oli jonkin rakenteen pohja, mahdollisesti paikalla sijainneeseen leipomoon liittyvä.
Ajoitus	1700-luku, mahdollisesti 1720-1740-luvuille
Stratigrafia	Päällä Y8, alla Y7
Kartat	55

Rakennetro	10
Rakennusmateriaali	Tiili
Koko	
Suunta	Koillinen-lounas/kaakko-luode
Kaivaustapa	Lasta
Rakenteen kuvaus ja tulkinta	Pääosin puolikkaista tiilistä ladottu tiilitaso. Tiilet hieman limittäin. Koillisreunassa tiilitason päällä pitkittäin pystyssä oleva tiilirivi. Rakenteessa oli käytetty myös keltaista tiiltä, jota on tuotu Hollannista ainakin 1600-luvulla laivojen painolastina Suomeen. Rakenteen alla oli hieman hiiltä ja puusilppua. Kyseessä saattaa olla samanlaisen rakenteen jäännös kuin R8 eli todennäköisesti pienikokoisen uunin pohja, joka voi liittyä paikalla sijainneeseen leipomoon.
Ajoitus	1700-luku, mahdollisesti 1720-1740-luvuille
Stratigrafia	Päällä Y8, alla Y7
Kartat	55

Rakennetro	11
Rakennusmateriaali	Kivi
Koko	1,5 x 3 m
Suunta	Koillinen-lounas/kaakko-luode
Kaivaustapa	Lasta, lapio
Rakenteen kuvaus ja tulkinta	Kirkon eteisosan koillispuolella ollut luonnonkivistä ja lohkotuista kivistä hiekan sekaisella savella muurattu uloke. Kivet 1-2 kerroksessa. Kyseessä on todennäköisesti kirkon sisäänkäynnin perustuskiveys.
Ajoitus	Kirkon aikainen, 1744?-1821
Stratigrafia	Päällä Y2, alla Y35 ja Y36.
Kartat	4, 22, 40

Rakennetro	12
Rakennusmateriaali	Kivi
Koko	
Suunta	
Kaivaustapa	Lasta, lapio
Rakenteen kuvaus ja tulkinta	Luonnonkivistä ja lohkotuista kivistä koostuva kiveys, mahdollisesti osittain puretun kivijalan kulmaus. Osa kivistä kahdessa kerroksessa, välissä hieman savea. Voi liittyä paikalla olleeseen pieneen rakennukseen.
Ajoitus	1700-1800-luku, mahdollisesti 1740-luku
Stratigrafia	Päällä Y14/15, alla Y37
Kartat	41

Rakennenro	13
Rakennusmateriaali	Tiili
Koko	
Suunta	
Kaivaustapa	Lasta, lapio
Rakenteen kuvaus ja tulkinta	Tiilistä ladottu todennäköisesti pyöreä yksikerroksinen tiilitaso, joka painuu keskeltä kuopalle. Reunoilla on kolmen tiilirivin tasainen reunus, jonka vierestä tiilirakenne painuu viistosti kuopalle. Tiilet olivat huonokuntoisia eri kokoisia. Rakenteessa oli käytetty myös tiilenpaloja. Tiilitaso on saattanut vajota kuopalle alla olleen tunkion vuoksi. Tiilet eivät olleet kuitenkaan romahtaneet alas, vaan jatkuivat tasaisena pintana. Rakenne saattaa liittyä alueella sijainneeseen leipomoon.
Ajoitus	1700-luku, mahdollisesti 1720-1740-luvuille
Stratigrafia	Päällä Y8/9, alla Y52/53
Kartat	55, 85

Rakennenro	14
Rakennusmateriaali	Tiili
Koko	
Suunta	koillinen-lounas/kaakko-luode
Kaivaustapa	Lasta, lapio
Rakenteen kuvaus ja tulkinta	Tasainen ladottu lattiataso alueen pohjoisosassa kirkon koillispuolella. Suorakaiteen muotoinen. Rakenteen päältä tullut useita 1720-40-luvuille ajoittuvia rahoja. Kyseessä on todennäköisesti kirkkoa edeltävän rakennuksen lattia (osa).
Ajoitus	1700-luvun alkupuoli.
Stratigrafia	Päällä Y36, alla Y5 ja Y108
Kartat	40

Rakennetro	15
Rakennusmateriaali	Tiili
Koko	5 x 6 m
Suunta	koillinen-lounas/kaakko-luode
Kaivaustapa	Lasta, lapio
Rakenteen kuvaus ja tulkinta	Tiilistä muurattu lattiarakenne kirkon kuoriosassa (vrt. R1). Tiilet 2-3 kerroksessa, välissä tasainen kova laasti. Kuorin keskiosassa kapea kaakko-luodesuuntainen tiilirivi, joka kaartuu molemmista päädyistään koilliseen ja lounaaseen. Rakenteen ulkoreunat ovat suorat, alla olevan kivirivin (R18) suuntaiset. Osa rakenteesta tuhoutunut. Tiilien välissä käytetty vaaleaa kellanharmaata hiekkasekoitteista (paikoin pikkukiviä) laastia.
Ajoitus	Kirkon aikainen, 1744?-1821
Stratigrafia	Päällä Y2 ja R16, alla R18 ja Y220
Kartat	6, 9-10, 24, 27-28, 42, 44

Rakennetro	16
Rakennusmateriaali	Kivi
Koko	1,3-1,5 x 2,4 m (kokonaisuudessaan 1,3-1,5 x 5,8 m)
Suunta	koillinen-lounas/kaakko-luode
Kaivaustapa	Lasta, lapio
Rakenteen kuvaus ja tulkinta	Kirkon runkokuoneen ja kuoriosan välissä sijainneen oviaukon kohdalla ollut tasainen ladottu lattiakiveys. Kivet luonnonkiveä ja lohkottuja, pinnalta voimakkaasti palaneita. Kiveyksen keskellä noin metrin levyinen väli rakenteen 15 luoteispäädyn kohdalla.
Ajoitus	Kirkon aikainen, 1744?-1821
Stratigrafia	Päällä Y2, alla R15, R18 ja Y220
Kartat	6-7, 9-10, 24-25, 27-28, 42-44

Rakennetro	17
Rakennusmateriaali	Kivi
Koko	0,5-0,8 x 14,3 m
Suunta	koillinen-lounas/kaakko-luode
Kaivaustapa	Lasta, lapio
Rakenteen kuvaus ja tulkinta	Kirkon koillispuolella kulkeva lohkotuista ja luonnonkivistä tehty kivirivi. Kivet hieman harvassa, välissä ei laastia tms. Rakenne kaartuu hieman etelään kaakkoispäädystä. Kivirivi on kasattu kirkon purkukerroksen päälle, joten se ei liity kirkkoon. Kyseessä voi olla mahdollisesti tuhoutunutta kirkkoa/kirkkomaata rajaava aitakiveys.
Ajoitus	Vuotta 1821 nuorempi rakenne, 1800-luku
Stratigrafia	Päällä Y1, alla Y46
Kartat	6, 9, 11, 24, 27, 29, 42, 44-45, 86

Rakennetro	18
Rakennusmateriaali	Kivi
Koko	6,2 x 6,5 m
Suunta	Koillinen-lounas/kaakko-luode
Kaivaustapa	Lasta, lapio
Rakenteen kuvaus ja tulkinta	Kirkon kaakkoisosassa sijainneen kuoriosan kivijalka (vrt. R2). Kivet pääosin luonnonkiveä, joukossa muutamia lohkottuja. Pohjimmaiset kivet olivat isoja, enimmäkseen lohkomattomia kiviä, kivien välit oli tilkitty pienemmillä kivillä ja tiilillä. Kivet ladottu 3-4 kerrokseen. Kivikerrosten välissä oli paikoin hiekkaa (Y220). Kiviperustus oli upotettu suoraseinäiseen hiekkään kaivettuun kaivantoon hiekkapohjalle. Kiviperustus oli leveä ja neliömäinen, kaakkoispää oli osin romahtanut viereiseen kaivantoon. Rakenteen keskellä oli kaksi soikeaa kivetöntä aukkoa, myös luoteisreunan lounaisosassa oli pieni syvennys. Rakenteen poikki kulki tykkihallin väliseinän perustus (R6B).
Ajoitus	Kirkon aikainen, 1744?-1821
Stratigrafia	Päällä Y64, Y220, R15 ja R16, alla Y24
Kartat	9-11, 27-29, 44-45, 56-59

Rakennetro	19
Rakennusmateriaali	Tiili ja puu
Koko	
Suunta	Koillinen-lounas/kaakko-luode
Kaivaustapa	Lasta, lapio
Rakenteen kuvaus ja tulkinta	Huonosti säilyneen rakenteen pohja. Kaakkoisreunalla kyljelleen asetettu tiilirivi (reunalista), joka reunustaa lähes kokonaan maatuneita kolmea koillis-lounassuuntaista lankkua. Puut erottuvat heikosti. Kyseessä voi olla alueella sijainneeseen leipomoon liittyvä rakenne.
Ajoitus	1700-luvun alkupuoli
Stratigrafia	Päällä Y8/9, alla Y43
Kartat	55

Rakennenro	20
Rakennusmateriaali	Kivi
Koko	1,5 x 1,5 m
Suunta	
Kaivaustapa	Lapio
Rakenteen kuvaus ja tulkinta	Epämääräinen luonnon- ja lohkokivistä kasattu kiveys, rakenteiden 16 ja 17 päällä. Todennäköisesti purkukiveystä.
Ajoitus	Todennäköisesti 1800-luvun loppupuoli
Stratigrafia	Päällä Y1, alla Y12
Kartat	9

Rakennenro	21
Rakennusmateriaali	Tiili (ja kivi?)
Koko	3 x 2,3 m
Suunta	Koillinen-lounas/kaakko-luode
Kaivaustapa	Lasta, lapio
Rakenteen kuvaus ja tulkinta	Tykkihallin (R6A) kivijalan alla sijainnut tiilitaso. Rakenne jatkui kivijalan molemmille puolille, mutta koillisosa oli säilynyt parhaiten. Tiilien päällä oli ohut savikerros (Y113) ja tiilenpuolikkaat oli ladottu tasaiseksi lattiatasoksi, välissä ei ollut laastia. Rakenteen kaakkoisreunassa oli muutama laakakivi ja pyöreä luonnonkivi, jotka saattoivat kuulua rakenteeseen. Tiilirakenteen alta löytyi 1730-luvulle ajoittuva venäläinen raha.
Ajoitus	1700-luvun alkupuoli
Stratigrafia	Päällä Y113, alla Y114.
Kartat	42-43

Rakennenro	22
Rakennusmateriaali	Kivi
Koko	
Suunta	Koillinen-lounas/kaakko-luode
Kaivaustapa	Lasta, lapio, kaivinkone
Rakenteen kuvaus ja tulkinta	Luonnonkivistä muurattu kivijalan pätkä, välissä harmaata savilaastia. Kivet yhdessä kerroksessa. Koillis-lounassuuntaisesta seinälinjasta säilynyt pidempi pätkä, kaakko-luodesuuntainen seinälinja säilynyt vain osin. Lounaassa tykkihallin keskipilari (R6C) tuhonnut osin kivijalkaa. Kivien koko vaihtelee 15-45 cm:n välillä, pääosin keskikokoa. Liittyy todennäköisesti paikalla sijainneeseen kasarmirakennukseen, joka on tuhoutunut esikuntaupseeritalon käymälää rakennettaessa.
Ajoitus	1800-luvun alku
Stratigrafia	Päällä Y1, alla Y388
Kartat	11, 13, 87

Rakennenro	23
Rakennusmateriaali	Kivi
Koko	
Suunta	Koillinen-lounas/kaakko-luode
Kaivaustapa	Lasta, lapio, kaivinkone
Rakenteen kuvaus ja tulkinta	Luonnon- ja lohkokivistä muurattu esikuntaupseeritalon kivijalka. Kivijalan välissä vaalea hiekkasekoitteinen laasti (Y212). Rakennuksen pohjan kaakkoispääty säilynyt vain osin, tykkihallin (R6A) kaakkoispääty rikkonut kivijalkaa. Tykkihallin perustaminen tuhonnut myös esikuntaupseeritalon lounasseinää. Kivijalan pohjakaava noudattaa palokartoituksessa tehtyä pohjapiirrosta.
Ajoitus	1808-1840
Stratigrafia	Päällä Y212 ja Y215, alla Y216, Y286, Y306, Y309, Y311,
Kartat	13-17, 31-35, 46, 48, 50, 60-62, 88-89

Rakennenro	24
Rakennusmateriaali	Kivi
Koko	1,25 x 0,65 m
Suunta	Pohjoisluode/eteläkaakko
Kaivaustapa	Lasta, lapio
Rakenteen kuvaus ja tulkinta	Soikeahko pienistä kivistä (halk. 10-25 cm) ladottu kiveys. Välissä Y206, jossa isoja hiilenpaloja. Kivet eivät ole kuitenkaan kovin palaneita. Kyseessä saattaa olla liesikiveyksen jäännökset.
Ajoitus	Todennäköisesti 1800-luvun loppupuoli
Stratigrafia	Päällä Y206, alla Y205.
Kartat	11, 29

Rakennenro	25
Rakennusmateriaali	Kivi
Koko	
Suunta	
Kaivaustapa	Lasta, lapio
Rakenteen kuvaus ja tulkinta	Luonnon- ja lohkokivistä ladottu pyöreähkö kiveys. Keskellä iso laakea kivi, jonka ympärillä kehämäisesti pienempiä tukikiviä. Todennäköisesti kasarmirakennukseen liittyvä rakenne (tukikiveys).
Ajoitus	1700-luvun loppupuoli
Stratigrafia	(Päällä Y1), alla Y 24. Samanaikainen kuin Y179.
Kartat	13, 31

Rakennenro	26
Rakennusmateriaali	Puu
Koko	2 x 3 m
Suunta	Koillinen-lounas/kaakko-luode
Kaivaustapa	Kaivinkone
Rakenteen kuvaus ja tulkinta	Lautalattia, puut kiinnitetty uudehkoilla nautoilla. Puut hyväkuntoisia kaakko-luodesuuntaisia. Niiden poikki kulkee pari kapeaa koillis-lounassuuntaista pyöreää parrua. Kyseessä on todennäköisesti jonkin resentin varastorakennuksen lattia. Rakenteen alta paljastui resentti purkukerros (Y226), jota ei kaivettu.
Ajoitus	1900-luku
Stratigrafia	Päällä Y1, alla Y226.
Kartat	14

Rakennenro	27
Rakennusmateriaali	Kivi
Koko	
Suunta	kaakko-luode
Kaivaustapa	Lasta, lapio
Rakenteen kuvaus ja tulkinta	Epämääräinen luonnonkivistä koostuva kivirivi, joka jatkui rakenteen 23 luoteisseinän alle. Kivien välissä paikoin hieman laastia. Mahdollisesti esikuntaupseeritaloa edeltäneeseen kasarmirakennukseen (kruunuaikaiseen?) kuuluvaa kiveystä.
Ajoitus	1700-luku.
Stratigrafia	Y286:n välissä.
Kartat	46, 48, 88

Rakennenro	28
Rakennusmateriaali	Kivi
Koko	
Suunta	
Kaivaustapa	Lasta, lapio
Rakenteen kuvaus ja tulkinta	Luonnon- ja lohkokivistä ladottu pyöreä, todennäköisesti paalun, tukikiveys. Kivet 1-2 kerroksessa. Liittyy todennäköisesti venäläisiin kasarmirakennuksiin.
Ajoitus	Todennäköisesti 1700-luku.
Stratigrafia	Päällä Y306, alla Y24. Samanaikainen kuin R29 ja R37 ja
Kartat	61

Rakennenro	29
Rakennusmateriaali	Kivi
Koko	
Suunta	
Kaivaustapa	Lasta, lapio
Rakenteen kuvaus ja tulkinta	Mahdollisesti esikuntaupseeritaloa vanhemman kasarmirakennukseen kuuluvia nurkkakiviä. Laakeat kivet tulivat esikuntaupseeritalon alta paljastuneen kapean ojan (Y306) päädystä. Samalle linjalle osuvat myös paalunsijat R28 ja R37.
Ajoitus	1700-luku
Stratigrafia	Päällä R23, alla Y24, samanaikainen kuin R28 ja R37 ja Y
Kartat	46, 48, 60-61

Rakennenro	30
Rakennusmateriaali	Kivi
Koko	
Suunta	
Kaivaustapa	Lasta, lapio
Rakenteen kuvaus ja tulkinta	Luonnonkivistä ladottu pyöreähkö paalunsija.
Ajoitus	1700-luku
Stratigrafia	Päällä Y308/309, alla Y24. Samanaikainen kuin R28, R29
Kartat	62

Rakennenro	31
Rakennusmateriaali	Kivi
Koko	1,2 x 1,4 m
Suunta	Koillinen-lounas/kaakko-luode
Kaivaustapa	Lasta, lapio
Rakenteen kuvaus ja tulkinta	Lohkokivistä laastilla muurattu neliskulmainen kiveys. Muistuttaa tykkihallin tukipilarikiveyksiä (R6C), mutta on selvästi näitä vanhempi. Myös laastin koostumus poikkeaa tykkihalliin käytetystä laastista. Kyseessä on todennäköisesti johonkin aikaisempaan rakennukseen liittyvä tukipilarikiveys.
Ajoitus	1700-luku
Stratigrafia	Päällä Y33 ja Y330, alla Y24.
Kartat	24-25, 27, 42-44, 56-58, 68-70

Rakennenro	32
Rakennusmateriaali	Kivi
Koko	noin 1 x 4,5 m
Suunta	Koillis-lounaissauntainen
Kaivaustapa	Lasta, lapio, kaivinkone
Rakenteen kuvaus ja tulkinta	Erillinen lohkotuista ja luonnokivistä koostuva kivijalan pätkä. Kyseessä on todennäköisesti esikuntaupseeritalon eteisosan laajennukseen liittyvä kiveys. Laajennettu eteisosa esiintyy ainakin vuoden 1840-kartassa.
Ajoitus	Esikuntaupseeritalon aikainen, viimeistään 1830-luku
Stratigrafia	Päällä Y1, alla Y289.
Kartat	17-18

Rakennenro	33
Rakennusmateriaali	Kivi
Koko	1,5-1,75 x 2-2,4 m
Suunta	koillinen-lounas/kaakko-luode
Kaivaustapa	Lasta, lapio
Rakenteen kuvaus ja tulkinta	Esikuntaupseeritaloon liittyvien suorakaiteen muotoisten uunien perustukset (6 kpl). Kivet olivat luonnon kiviä. Uunit oli tehty pääosin puhtaan pohjahiekan päälle ja paikoin kivet oli kaivettu hieman syvemmälle. Uuneissa oli säilynyt 2–3 kivikerrosta. Kivien väleissä ei ollut laastia.
Ajoitus	1808-1840
Stratigrafia	Päällä Y216, alla Y308 ja Y24.
Kartat	13, 15-17, 31, 33-35, 50

Rakennenro	34
Rakennusmateriaali	Kivi
Koko	1,5 x 2,3 m
Suunta	koillinen-lounas/kaakko-luode
Kaivaustapa	Lasta, lapio
Rakenteen kuvaus ja tulkinta	Esikuntaupseeritalon sisällä oleva erillinen uuninperustus. Saattaa liittyä aikaisempaan kasarmirakennukseen.
Ajoitus	1700-luku
Stratigrafia	Päällä Y216 ja Y308, alla Y314
Kartat	15, 33

Rakennenro	35
Rakennusmateriaali	Kivi
Koko	
Suunta	koillinen-lounas/kaakko-luode
Kaivaustapa	Lasta, lapio, kaivinkone
Rakenteen kuvaus ja tulkinta	Katkonainen kivirivi esikuntaupseeritalon sisäpuolella, saattaa liittyä paikalla sijainneeseen kasarmirakennukseen.
Ajoitus	1700-luvun loppupuoli tai 1800-luvun alku
Stratigrafia	Päällä Y215, alla Y387
Kartat	16-18, 35

Rakennenro	36
Rakennusmateriaali	Kivi
Koko	halk. 0,9 m
Suunta	
Kaivaustapa	Kaivinkone, lapio
Rakenteen kuvaus ja tulkinta	Pyöreä kiveys, mahdollisesti kivipilarin perustus.
Ajoitus	1800-luvun loppu tai 1900-luku.
Stratigrafia	Päällä Y1, leikkaa Y173 ja Y178.
Kartat	11, 13

Rakennenro	37
Rakennusmateriaali	Kivi
Koko	
Suunta	
Kaivaustapa	Lasta, lapio
Rakenteen kuvaus ja tulkinta	Todennäköisesti venäläiseen kasarmirakennukseen liittyvä nurkkakivi ojan Y306 kaakkoispäässä, liittyy todennäköisesti samaan kuin R28 ja R29.
Ajoitus	1700-luku
Stratigrafia	Päällä Y306, alla Y24. Samanaikainen kuin R28, R29, R3
Kartat	17-18, 35-36, 50-51, 62-63, 74-75

Rakennenro	38
Rakennusmateriaali	Kivi
Koko	
Suunta	
Kaivaustapa	Lasta, lapio
Rakenteen kuvaus ja tulkinta	Todennäköisesti venäläisten kasarmirakennuksiin liittyvä nurkkakivi, liittyy todennäköisesti samaan rakennukseen kuin R30.
Ajoitus	1700-luku
Stratigrafia	Päällä Y308/309, alla Y24. Samanaikainen kuin R28, R29
Kartat	50, 62, 74

Rakennenro	39
Rakennusmateriaali	Kivi
Koko	
Suunta	
Kaivaustapa	Lasta, lapio
Rakenteen kuvaus ja tulkinta	Todennäköisesti venäläisten kasarmirakennuksiin liittyvä nurkkakivi.
Ajoitus	1700-luku
Stratigrafia	Päällä Y308/309, alla Y24. Samanaikainen kuin R28, R29
Kartat	31, 46, 48, 60-61



Kuva Kati Salo

HAUTA 1**Hautaussuunta** kaakko-luode**Hautakuopan koko** 40 x 70 cm**Arkun koko** 18 x 65 cm**Arkun säilyneisyys** Arkku oli suorakaiteen muotoinen ja säilynyt kohtalaisen hyvin. Kantta oli säilynyt vähän, kallon alla oli hyväkuntoisia pohjalautoja. Pohja oli tehty kolmesta kapeasta laudasta. Arkussa oli käytetty rautanauvoja.**Kuvaus**

Hauta tuli esiin kaivinkoneella otettaessa. Hautakuoppa erottui selkeästi puhtaassa pohjahiekassa. Kaivinkoneen kauha oli rikkonut hieman haudan länsipäätä ja kalloa. Vainajan luut olivat hyväkuntoisia. Vainajan vasen käsi oli asetettu vatsan päälle ja oikea lantion lähelle. Kasteristi sijaitsi vatsan päällä. Vainajan kallo oli värjäntynyt vihreäksi pronssipunoskoristeisesta päähineestä, punos oli säilyttänyt osan myös tuuheasta tukasta. Arkun pohjalla oli vainajan alla säilynyt hieman maatumutta orgaanista ainesta, kyseessä saattoi olla jonkinlainen arkun vuoraus. Haudan länsipäädystä erottui arkun alla selkeänä haudan 4 hautakuopan itäreuna. Vainajan pituus oli noin 52 cm.

Tulkinta Imeväisikäisen lapsen hauta (noin 0 vuotta)**Löydöt** Poistetut löydöt: 1 (kasteristi), 28 (rautanauloja)**Stratigrafia** Päällä Y19, alla hauta 4. Leikkaa Y5:n.**Kartat** 22, 94**Kuvat** F146615:58-59, DG2224:43-45, 234-235 (ristit), DG2225:1-6**Näytteet** -

Kuva Markku Haverinen



DG2224:45 Hauta 1, arkku ja vainaja esiinkaivettuina. NW-SE. Kuva Katja Vuoristo.

HAUTA 2**Hautaussuunta** kaakko-luode**Hautakuopan koko** 50 x 130 cm**Arkun koko** 25 x 95 cm**Arkun säilyneisyys** Arkku oli suorakaiteen muotoinen. Arkun pohja erottui selkeänä suorakaiteen muotoisena puusilppuna, länsipäässä oli säilynyt osittain pohjalautaa ja arkunnauloja.**Kuvaus**

Hauta tuli esiin kaivinkoneella kaivettaessa. Hautakuoppa erottui puhtaassa pohjahiekassa selkeänä suorakaiteen muotoisena alueena. Haudan päällä on ollut ilmeisesti kaksi hautaa (H32 ja H33), sillä vainajan kallon kohdalta tuli muutamia kahdelle muulle yksilölle kuuluvia pieniä luita, jotka eivät näyttäisi kuuluvan hautaan 2. Vainajan keskivartalo oli tuhoutunut hieman kaivinkoneella otettaessa, mm. käsien asentoa ei voitu määrittellä. Vainajan pituus oli noin 60 cm. Kasteristi on todennäköisesti irronnut kaivinkoneella otettaessa, sillä

Tulkinta	osa vainajan kylkiluista oli värjäntynyt vihertäväksi.
Löydöt	Lapsen hauta (2-3 vuotta)
Stratigrafia	Poistetut löydöt: 29 (rautanauloja)
Kartat	Päällä Y27 ja haudat 32 sekä 33, alla Y24
Kuvat	4, 22, 94
Näytteet	F146615:30-31, DG2224:46-47
	Haudan täyttemaasta löytyi haudan päältä rukiin jyvä ja kuivuneita herneitä (Santeri Vanhanen, suullinen tiedonanto 20.2.2012).



DG2224:47 Hauta 2, vainaja esiinkaivettuna. NE-SW. Kuva Katja Vuoristo.



HAUTA 3

Hautaussuunta	kaakko-luode
Hautakuopan koko	55 x 165 cm (hautojen 3 ja 6 hautakuoppa)
Arkun koko	15-18 x 65 cm
Arkun säilyneisyys	Arkku oli suorakaiteen muotoinen. Arkun länsipäätä oli säilynyt hieman, kansilautaa oli säilynyt vain paikoitellen. Alta tuli esiin haudan 6 kansilautaa. Arkussa oli käytetty rautanauloja.

Kuvaus Hautakuoppa tuli esiin kaivinkoneella kaivettaessa. Haudan 3 hautakuoppa ei erottunut sen alla olevan haudan 6 kuopasta. Huonosti säilyneen arkunkannen alta tuli esiin melko hyvin säilynyt luuranko, jonka kallo oli painunut kiinni haudan 6 vainajan kalloon. Vainajan selkäranka oli vääntynyt mutkalle joko luonnostaan tai alemman haudan romahduttamana. Vainajan kädet oli aseteltu vatsan päälle oikea käsi ylempänä. Vainajan pituus oli noin 60 cm. Kasteristi sijaitsi vatsan päällä. Haudan päällä oli jäännöksiä myös toisesta yksilöstä

Tulkinta	Lapsen hauta (noin 1 vuotta)
Löydöt	Poistetut löydöt: 2 (kasteristi), 30 (rautanauloja)
Stratigrafia	Päällä Y26, alla hauta 6, leikkaa Y5.
Kartat	4, 22, 95
Kuvat	F146615:60-61, 63-64, DG2224:48-49, 236-237 (ristit), DG2225:7-11

Näytteet -



Kuva Markku Haverinen



Kuva Kati Salo



DG2224:49 Hauta 3, vainaja esiinkaivettuna. Alta tulee esiin hauta 6. SW-NE. Kuva Katja Vuoristo.



Kuva Kati Salo

HAUTA 4

Hautaus-suunta kaakko-luode

Hautakuopan koko 40 x 80 cm

Arkun koko 23 x 62 cm

Arkun säilyneisyys Arkku oli suorakaiteen muotoinen. Reunat ja kansilauta erottuivat hyvin, mutta puu oli maatonut. Arkussa oli käytetty rautanauvoja.

Kuvaus Hautakuoppa tuli esiin kaivinkoneella kaivettaessa. Vainajan luuranko oli säilynyt erittäin hyvin. Vainajan oikea käsi oli asetettu vatsan päälle, vasen oli kiinni arkun laidassa. Oikean jalan sääri- ja pohjeluut olivat liikahtaneet vasemman jalan viereen. Vainajan pituus oli noin 50 cm. Kasteristi sijaitsi vainajan kylkiluiden päällä vatsan lähellä. Haudan 1 ja haudan 4 hautakuopat olivat täyttyneet samalla yksiköllä (Y19).

Tulkinta Imeväisikäisen hauta (noin 0,5 vuotta).

Löydöt KM 38898:1298 (nuppineuloja), poistetut löydöt: 3 (kasteristi), 31 (rautanauloja)

Stratigrafia Päällä hauta 1, alla Y24, leikkaa Y5.

Kartat 4, 22, 94

Kuvat F146615:32-34, 40-42, 54-55, DG2224:50-52, 238-239 (ristit)

Näytteet -



Kuva Markku Haverinen



DG2224:51 Hauta 4, vainaja esiinkaivettuna. SW-NE. Kuva Katja Vuoristo.

HAUTA 5

Hautaussuunta	kaakko-luode
Hautakuopan koko	35 x 100 cm
Arkun koko	-
Arkun säilyneisyys	-
Kuvaus	Hautakuoppamainen suorakaiteen muotoinen alue hautojen 3 ja 6 sekä 1 ja 4 välissä. Kuopassa ei ollut kuitenkaan merkkejä arkusta tai vainajasta, mutta on mahdollista, että vainaja on maaton kokonaan.
Tulkinta	Mahdollinen lapsen hauta.
Löydöt	-
Stratigrafia	Päällä Y28, alla Y24, leikkaa Y5.
Kartat	4
Kuvat	-
Näytteet	-



Kuva Kati Salo

HAUTA 6

Hautaussuunta	kaakko-luode
Hautakuopan koko	55 x 165 cm (hautojen 3 ja 6 hautakuoppa)
Arkun koko	25 x 100 cm
Arkun säilyneisyys	Suorakaiteen muotoinen arkku erottui melko hyvin. Kannen puu oli maaton, pohjaa ei ollut säilynyt juuri lainkaan. Arkussa oli käytetty rautanauvoja.
Kuvaus	Hautakuoppa tuli esiin kaivinkoneella kaivettaessa, haudan päällä oli hauta 3. Vainaja oli säilynyt melko hyvin, osa jalanluista ja selkänikamista oli säilynyt huonommin. Vainajan vasen käsi oli asetettu oikean lantion päälle, oikea käsi oli vatsan päällä. Rinnan kohdalla oli säilynyt hieman kangasta kasteristin kohdalla. Kasteristin vieressä oli kaurisimpukasta tehty riipus. Riipusten kohdalla luut olivat säilyneet huonosti. Vainajan pituus oli noin 97 cm.
Tulkinta	Lapsen hauta (noin 4 vuotta)
Löydöt	Poistetut löydöt: 4 (kasteristi), 32 (rautanauloja), 86 (kaurikotilo)
Stratigrafia	Päällä hauta 3, alla Y28.
Kartat	22, 95
Kuvat	F146615:60, 63-64, 66-68, DG2224:53-56, 240-241 (ristit)
Näytteet	-



Kuva Markku Haverinen



DG2224:53-54 Hauta 6 Vasemmassa kuvassa arkun kantta hieman jäljellä, oikeassa vainaja esiinkaivettuna. SE-NW. Kuva Katja Vuoristo.



Kuva Markku Haverinen

HAUTA 7

Hautaussuunta kaakko-luode

Hautakuopan koko 35 x 125 cm

Arkun koko 27 x 67 cm

Arkun säilyneisyys Arkku oli suorakaiteen muotoinen, puu oli lähes kokonaan maatonut. Arkussa oli käytetty rautanauvoja.

Kuvaus Hauta tuli esiin vaalean puhtaan hienon hiekan alta (Y44). Vainajan luut olivat säilyneet erittäin hyvin. Vainajan oikea käsi oli kyljen vieressä, vasen oli osittain vasemman lantion päällä. Oikea jalka oli hieman koukussa. Vainajalla oli puhjennut kolme etualahammasta. Vainajan pituus oli noin 60 cm. Kasteristi sijaitsi oikean kyljen päällä.

Tulkinta Imeväisikäisen hauta (noin 1 vuotta).

Löydöt Poistetut löydöt: 5 (kasteristi), 33 (rautanauloja)

Stratigrafia Päällä Y44, alla Y24

Kartat 40, 96

Kuvat F146615:79-80, DG2224:57-59, 242-243 (ristit), DG2225:12-13

Näytteet -



Kuva Kati Salo



DG2224:57 Hauta 7, vainaja esiinkaivettuna. SE-NW. Kuva Katja Vuoristo.



DG2224:59 Hauta 7, yksityiskohta vainajasta. Kuvan keskellä kasteristi. SW-NE. Kuva Katja Vuoristo.



Kuva Markku Haverinen

HAUTA

8

Hautausuunta kaakko-luode

Hautakuopan koko 26 x 80 cm

Arkun koko 20 x 60 cm

Arkun säilyneisyys Arkku oli suorakaiteen muotoinen, sekä kansi että pohja olivat säilyneet melko hyvin.

Kuvaus Hauta sijaitsi kirkon eteisen pohjoisosassa. Hautakuoppa erottui puhtaassa pohjahiekassa ja se oli täyttynyt eteisen sisäpuolen täyttemaalla (Y3). Arkun kansi on tullut esiin jo vuoden 2005 koekaivausten yhteydessä (koeojan 1 pohjoispäässä oleva puu, ks. kartta 1, Suhonen 2005). Vainajasta oli säilynyt vain pieni pala luuta. Arkun sisällä oli kasteristi.

Tulkinta Imeväisikäisen hauta.

Löydöt Poistetut löydöt: 6 (kasteristi)

Stratigrafia Päällä Y3, alla Y121.

Kartat 40

Kuvat DG2224:60–61, 244–245 (ristit)

Näytteet -



Kuva Kati Salo



DG2224:60 Hautojen 8 ja 10 pinnat, haudan 8 päällä on kasteristi. SW-NE. Kuva Katja Vuoristo.



HAUTA 9

Hautaussuunta kaakko-luode

Hautakuopan koko 50 x 100 cm

Arkun koko 23 x 84 cm

Arkun säilyneisyys Arkku oli hieman jalkopäähän kapeneva, kansi- ja pohjalaudat olivat maatuneet.

Kuvaus

Hauta sijaitsi kirkon eteisen pohjoisosassa. Hautakuoppa erottui puhtaassa pohjahiekassa ja se oli täyttynyt eteisen sisäpuolen täyttemaalla (Y3). Vainajan luut olivat säilyneet osittain lantiosta ylöspäin. Osa hampaista oli puhjennut. Vainajan kädet oli asetettu päällekkäin vatsan päälle ja kasteristi oli ilmeisesti laitettu käsien väliin. Kasteristissä oli kiinni hieman kangasta.

Tulkinta

Imeväisikäisen hauta (noin 1 vuotta).

Löydöt

Poistetut löydöt: 9 (kasteristi)

Stratigrafia

Päällä Y3, alla Y24.

Kartat

40, 96

Kuvat

F146615:104-105, DG2224:62-63, 246-247 (ristit), DG2225:14-16

Näytteet

-



DG2224:63 Hauta 9, vainaja esiinkaivettuna. NE-SW. Kuva Katja Vuoristo.



Kuva Kati Salo



Kuva Markku Häverinen

HAUTA 10

Hautaussuunta kaakko-luode

Hautakuopan koko 45 x 77 cm

Arkun koko 13-15 x 53 cm

Arkun säilyneisyys Suorakaiteen muotoinen arkku erottui heikosti täyttemaassa ja se oli säilynyt erittäin huonosti. Arkussa oli käytetty rautanauvoja.

Kuvaus

Hauta sijaitsi kirkon eteisen pohjoisosassa. Hautakuoppa erottui puhtaassa pohjahiekassa ja se oli täyttynyt eteisen sisäpuolen täyttemaalla (Y3). Vainajan luut olivat säilyneet pääosin lantiosta ylöspäin. Vainajan kädet oli asetettu päällekkäin vatsan kohdalle. Hautakuopan pinnalla oli yksi reisiluu ja lantioluu, jotka ovat mahdollisesti kuuluneet hautaan. Hauta on saattanut tuhoutua osin vuoden 2005 koeojaa 1 kaivettaessa. Vainajan vatsan päällä oli

Tulkinta

Vastasyntyneen/imeväisikäisen hauta (noin 0 vuotta).

Löydöt

Poistetut löydöt: 8 (kasteristi), 34 (rautanauloja)

Stratigrafia

Päällä Y3, alla Y121.

Kartat

40, 96

Kuvat

F146615:106, 13-14, DG2224:64-65, 248-249 (ristit), DG2225:17

Näytteet

-



DG2224:64 Hauta 10, vainaja esiinkaivettuna. Kasteristi erottuu vainajan käsien alla. Kuva Katja Vuoristo.

HAUTA 11

Hautaussuunta kaakko-luode

Hautakuopan koko 30 x 70 cm

Arkun koko 9-15 x 53 cm

Arkun säilyneisyys Arkku oli jalkopäähän kapeneva ja sen puu oli maatunut. Arkussa oli käytetty rautanauvoja.

Kuvaus

Hauta sijaitsi kirkon eteisen pohjoisosassa haudan 10 alla. Vainajan luut olivat säilyneet lähes kokonaan ja kädet oli asetettu vatsan päälle. Vainajan pituus oli noin 43 cm. Kasteristi sijaitsi vatsan päällä ja siinä oli kiinni hieman kangasta.

Tulkinta

Vastasyntyneen/imeväisikäisen hauta (noin 0 vuotta).

Löydöt

Poistetut löydöt: 9-10 (kasteristin katkelmia)

Stratigrafia

Päällä Y135, alla Y24.

Kartat

54, 99

Kuvat

F146615:116-118, DG2224:66-67, 250-251 (ristit), DG2225:18

Näytteet

-



Kuva Kati Salo



Kuva Markku Häverinen



DG2224:67 Hauta 11, vainaja esiinkaivettuna. SW-NE. Kuva Katja Vuoristo.



HAUTA 12

Hautausuunta kaakko-luode

Hautakuopan koko 35 x 125 cm

Arkun koko 20-24 x 117 cm

Arkun säilyneisyys Arkku oli suorakaiteen muotoinen ja pääosin maatonut. Arkussa oli käytetty rautanuloja.

Kuvaus Hauta sijaitti kiinni kirkon eteisen keskiosan kiveyksessä, eteisen eteläosassa. Kiveys (R2) ja sen päällä ollut tiilirakenne (R1) olivat osittain romahtaneet hautakuopan päälle. Arkku oli kallistunut hieman etelään päin. Vainajan luut olivat säilyneet pääosin hyvin, keskivartalo oli osin maatonut. Vainajan oikea käsi oli koukussa kämmen oikeaa olkapäätä vasten ja vasen käsi oli asetettu vatsan päälle. Vainajan pituus oli noin 100 cm. Kasteristi oli tipahtanut oikealle kyljelle (etelään).

Tulkinta Lapsen hauta (noin 5 vuotta).

Löydöt Poistetut löydöt: 11 (kasteristi), 36 (rautanuloja)

Stratigrafia Päällä H13, alla Y24.

Kartat 78, 97

Kuvat F146615:121-122, DG2224:68-69, 252-253 (ristit)

Näytteet Maanäyte vatsan/rinnan kohdalta.

DG2224:69 Hauta 12, vainaja esiinkaivettuna.

SE-NW. Kuva Katja Vuoristo.



Kuva Markku Haverinen



Kuva Kati Salo



Kuva Markku Haverinen



Kuva Kati Sarjo

HAUTA 13

Hautausuunta	kaakko-luode
Hautakuopan koko	35 x 125 cm (hauta samassa kuopassa kuin hauta 12)
Arkun koko	8-15 x 54 cm
Arkun säilyneisyys	Arkku oli suorakaiteen muotoinen, kansi- ja pohjalauta olivat pääosin maatuneet. Arkussa oli käytetty rautanauvoja.
Kuvaus	Hauta sijaitti kiinni kirkon eteisen keskiosan kiveyksessä, eteisen eteläosassa. Kiveys (R2) ja sen päällä ollut tiilirakenne (R1) olivat osittain romahtaneet hautakuopan päälle. Arkku oli kallistunut etelään päin. Vainajan luista vain osa oli säilynyt (kallo, hieman vasenta kättä ja reisi- sekä sääriluita). Kasteristi oli siirtynyt paikaltaan arkun romahtaessa.
Tulkinta	Imeväisikäisen hauta (noin 0 vuotta).
Löydöt	Poistetut löydöt: 12 (kasteristi), 37 (rautanauloja)
Stratigrafia	Päällä Y3, alla hauta 12.
Kartat	66, 99
Kuvat	F146615:115, 119-120, DG2224:70-72, 254-255 (ristit), DG2225:19
Näytteet	-



DG2224: 72 Hauta 13, vainaja esiinkaivettuna. NE-SW. Kuva Katja Vuoristo.

HAUTA 14

Hautausuunta	kaakko-luode
Hautakuopan koko	50 x 130 cm
Arkun koko	25 x 84 cm
Arkun säilyneisyys	Arkku oli suorakaiteen muotoinen ja sen itäpää (jalkopää) oli hieman sisäänpäin kaartunut. Arkun kansi- ja pohjalauta olivat säilyneet suhteellisen hyvin. Arkussa oli käytetty rautanauvoja.
Kuvaus	Hauta sijaitti kirkon eteisen eteläosassa. Hautakuoppa oli täytetty eteisen täytemaalla (Y3). Vainajan luut olivat säilyneet huonosti. Selkänikamista, kylki- ja kädenluista sekä lantiosta oli säilynyt vain maaton luuta. Vainajan otsaa peitti pronssilangalla koristeltu pitsinauha, joka oli kiinnitetty kankaiseen päähineeseen, mahdollisesti silkkiin. Pronssilanka oli kierteistä ja pääosa pitsiin käytetystä langasta oli punottua. Paikoin pronssilangan välissä on kulkenut myös litteä lanka. Päähineessä oli kiinni muutamia huonokuntoisia nuppineuloja. Otsanauhan alla oli säilynyt myös hieman vainajan hiuksia. Vainajan pituus oli noin 70 cm. Vainajalla ei ollut kasteristiä.

Tulkinta	Lapsen hauta (noin 2 vuotta).
Löydöt	Poistetut löydöt: 38 (rautanauloja)
Stratigrafia	Päällä hauta 21, alla Y208 ja Y310.
Kartat	40, 97
Kuvat	F146615:124, 126-127, DG2224:73-77
Näytteet	Maanäyte vatsan kohdalta.



DG2224:73-77 Hauta 14, vainaja esiinkaivettuna. SW-NE. Kuva Katja Vuoristo.



Kuva Kati Salo

HAUTA	15
Hautausasuunta	kaakko-luode
Hautakuopan koko	Hautakuoppa ei erottunut kirkon eteisen täytemaasta (Y3)
Arkun koko	15 x 65 cm
Arkun säilyneisyys	Kapea suorakaiteen muotoinen arkku, jonka kansilauta oli säilynyt suhteellisen hyvin. Pohja oli maatonut. Arkussa oli käytetty rautanauloja.
Kuvaus	Hauta sijaitti kirkon eteisen eteläosassa. Arkussa ei havaittu säilyneitä luita, mutta sen alla sijainnutta hautaa 17 kaivettaessa tuli muutamia pieniä luita, jotka kuuluivat todennäköisesti hautaan 15. Haudassa oli kasteristi, mutta se saattaa kuulua myös alempaan hautaan 17.



Kuva Markku Haverinen

Tulkinta	Imeväisikäisen hauta (0-0,5 vuotta).
Löydöt	Poistetut löydöt: 13? (kasteristi), 39 (rautanauloja)
Stratigrafia	Päällä Y3, alla hauta 17.
Kartat	40, 97
Kuvat	F146615:123, 125, DG2224:78-79, 256 (risti)
Näytteet	-



DG2224:79 Hauta 15, arkun kansi. NE-SW. Kuva Katja Vuoristo.



Kuva Kati Salo

HAUTA 16

Hautaussuunta kaakko-luode

Hautakuopan koko 70 x 240 cm (ei erottunut pohjoisreunastaan kunnolla kirkon eteisen

Arkun koko 40 x 195 cm

Arkun säilyneisyys Suorakaiteen muotoinen arkku, jonka puu oli maatunut. Arkku oli rikkoonnut osin keskeltä vuoden 2005 koeajan 1 kaivamisen yhteydessä. Arkussa oli käytetty rautanauvoja.

Kuvaus

Hauta sijaitsi kirkon eteisen eteläreunassa jääden osittain kirkon seinälinjan ulkopuolelle. Vainajan luut olivat säilyneet pääosin hyvin, mutta kylkiluut olivat hauraita. Lantion kohta oli säilynyt huonoiten todennäköisesti siksi, että vuoden 2005 koeoja on kulkenut sen päältä ja luiden kosteus oli päässyt vaihtelevaan. Vainajan oikea käsi oli asetettu vatsan päälle ja vasen kämmen rinnan kohdalle. Vainajan pituus oli noin 170 cm. Kasteristi sijaitsi rintalastan kohdalla.

Tulkinta

Aikuisen miehen hauta (25-30 vuotta).

Löydöt

Poistetut löydöt: 14 (kasteristi), 40 (rautanauloja)

Stratigrafia

Päällä haudat 20, 22, 24 ja 26, alla Y24.

Kartat

54, 103

Kuvat

F146615:172-176, DG2224:80-83, 257-258 (ristit), DG2225:20-23

Näytteet

Maanäyte vatsan kohdalta.



Kuva Markku Havnenen



DG2224:83 Hauta 16 sivusta, haudan pääpuoli. Kasteristi oli keskellä rintalastan päällä. NE-SW. Kuva Katja Vuoristo.



DG2224:80 Hauta 16 esiinkai-vettuna. SE-NW. Kuva Katja Vuoristo.

HAUTA 17

Hautaussuunta	kaakko-luode
Hautakuopan koko	Hautakuoppa ei erottunut kirkon eteisen täytymaasta (Y3).
Arkun koko	34 x 90 cm
Arkun säilyneisyys	Suorakaiteen muotoinen arkku oli säilynyt suhteellisen hyvin, puu oli osittain säilynyt. Arkussa oli käytetty rautanauvoja.
Kuvaus	Hauta sijaitsi kirkon eteisen eteläosassa. Vainajan luut olivat säilyneet pääosin melko hyvin. Kylkiluista oli säilynyt osa, samoin käden ja jalkaterän luista. Vainajan vasen käsi oli vatsan päällä ja oikea on ollut mahdollisesti lantion päällä. Vainajan pituus oli noin 80 cm. Haudasta ei todettu kasteristiä, mutta sen päällä ollut risti on voinut kuulua joko siihen tai hautaan 15.
Tulkinta	Lapsen hauta (noin 3 vuotta).
Löydöt	Poistetut löydöt: 13? (kasteristi), 41 (rautanauloja)
Stratigrafia	Päällä hauta 15, alla Y208.
Kartat	54, 97
Kuvat	F146615:123, 125, 128-129, DG2224:84-85, 256 (risti), DG2225:24
Näytteet	-



DG2224:84 Hauta 17, vainaja esiinkaivettuna. NE-SW. Kuva Katja Vuoristo.

HAUTA 18

Hautaussuunta	kaakko-luode
Hautakuopan koko	Hautakuoppa ei erottunut kirkon eteisen täytymaasta (Y3).
Arkun koko	9 x 55 cm
Arkun säilyneisyys	Erittäin kapea suorakaiteen muotoinen arkku oli säilynyt melko hyvin. Kansi oli osittain säilynyt, pohja ja reunat olivat säilyneet ohuena puulastuna. Arkun kulmissa oli naulat.
Kuvaus	Hauta sijaitsi kirkon eteisen eteläosassa. Vainajan luut olivat säilyneet pääosin hyväkuntoisina. Kylkiluut, sormien ja jalkapöydän luut olivat säilyneet osittain. Vainajan vasen käsi oli asetettu vatsan päälle ja oikea oli suorana kyljen vieressä. Vainajan pituus oli noin 38 cm. Kasteristi sijaitsi oikean kyljen kohdalla.
Tulkinta	Vastasyntyneen hauta (noin 0 vuotta).
Löydöt	Poistetut löydöt: 15 (kasteristi), 42 (rautanauloja)
Stratigrafia	Päällä Y3, alla Y208.
Kartat	40, 98
Kuvat	F146615:130-132, DG2224:86-87, 259-260 (ristit), DG2225:18
Näytteet	-



Kuva Markku Haverinen



Kuva Kati Salo



DG2224:87 Hauta 18, vainaja esiinkaivettuna. NE-SW. Kuva Katja Vuoristo.



HAUTA 19

Hautaussuunta kaakko-luode

Hautakuopan koko 50 x 142 cm

Arkun koko 25 x 106 cm

Arkun säilyneisyys Suorakaiteen muotoinen arkku, josta oli säilynyt osa kantta sekä reunat ja pohja maatuneena puuna. Arkussa oli käytetty rautanauvoja.

Kuvaus Hauta sijaitsi kirkon eteisen eteläosassa. Vainajan luut olivat säilyneet lähes kokonaan, osa nikamista, lantiosta ja polven kohdista olivat säilyneet huonommin. Vainajan kallo oli murtunut keskeltä pitkittäissuunnassa. Vainajan kädet oli asetettu koukkuun rinnan päälle ja molempien jalkojen luut kääntyivät nilkasta vasemmalle. Vainajan pituus oli noin 96 cm. Kasteristi sijaitsi oikean puolen kylkiluiden ja selkänikamien välissä käsien alla.

Tulkinta Lapsen hauta (5-6 vuotta).

Löydöt Poistetut löydöt: 16 (kasteristi), 43 (rautanauloja)

Stratigrafia Päällä Y208, alla Y24.

Kartat 54, 97

Kuvat F146615:136-137, 140-142, DG2224:88-91, 261-262 (ristit)

Näytteet Maanäyte vatsan/rinnan kohdalta.



Kuva Kati Salo



Kuva Markku Haverinen



DG2224:89 Hauta 19, vainaja esiinkaivettuna. NE-SW. Kuva Katja Vuoristo.

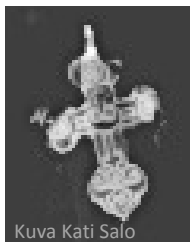

Kuva Kati Salo



Kuva Markku Moverinen

HAUTA 20

Hautaussuunta	kaakko-luode
Hautakuopan koko	Hautakuoppa ei erottunut kirkon eteisen täytemaasta (Y3).
Arkun koko	22 x 50 cm
Arkun säilyneisyys	Suurakaiteen muotoisen arkun pohjalauta oli säilynyt melko hyvin, kansi osittain.
Kuvaus	Hauta sijaitsi kirkon eteisen eteläosassa. Vainajan luut olivat säilyneet lähes kokonaan. Vainajan vasen käsi oli lantion päällä ja oikea osittain lantion päällä. Oikea jalka oli ulospäin sivulle koukussa ja vasen on ollut mahdollisesti osittain ylöspäin koukussa. Vainajan pituus oli noin 50 cm. Haudasta löytyi muutamia nuppineuloja, joista yhdessä oli kiinni hieman kangasta. Kasteristi sijaitsi rinnan päällä.
Tulkinta	Imeväisikäisen hauta (noin 0 vuotta).
Löydöt	KM 38898:1299 (nuppineuloja), poistetut löydöt: 17 (kasteristi)
Stratigrafia	Päällä Y3, alla hauta 16.
Kartat	40, 99
Kuvat	F146615:148-149, DG2224:94-95, 263 (risti), DG2225:26
Näytteet	-



DG2224:95 Hauta 20, vainaja esiinkaivettuna. NE-SW. Kuva Katja Vuoristo.



Kuva Kati Salo

HAUTA 21

Hautaussuunta	kaakko-luode
Hautakuopan koko	Hautakuoppa ei erottunut kirkon eteisen täytemaasta (Y3).
Arkun koko	20-23 x 46 cm
Arkun säilyneisyys	Hieman jalkopäähän kapeneva arkku oli säilynyt hyvin. Arkussa oli käytetty rautanauvoja.
Kuvaus	Hauta sijaitsi kirkon eteisen eteläosassa. Vainajan luut olivat säilyneet lähes kokonaan, mutta kylkiluista suurin osa oli melko huonossa kunnossa. Luut olivat tarttuneet tiiviisti arkun pohjalautaan kiinni. Hauta oli kallistunut etelään päin. Vainajan pituus oli noin 40 cm. Kasteristi oli lantion kohdalla.
Tulkinta	Imeväisikäisen hauta (noin 0 vuotta).
Löydöt	Poistetut löydöt: 18 (kasteristi), 44 (rautanauloja)
Stratigrafia	Päällä Y3, alla hauta 14.

Kartat 40, 100
Kuvat F146615:141, 158-159, DG2224:96-97, 264-265 (ristit), DG2225:27-29
Näytteet -



Kuva Markku Haverinen



DG2224:97 Hauta 21, vainaja esiinkaivettuna. SE-NW. Kuva Katja Vuoristo.



Kuva Markku Haverinen

HAUTA

Hautausasuunta

Hautakuopan koko

Arkun koko

Arkun säilyneisyys

Kuvaus

Tulkinta

Löydöt

Stratigrafia

Kartat

Kuvat

Näytteet

22

kaakko-luode

Hautakuoppa ei erottunut kirkon eteisen täytemaasta (Y3).

13 x 41 cm (itäpäätty ei säilynyt kokonaan)

Suorakaiteen muotoinen arkku oli maatonun lähes kokonaan.

Hauta sijaitsi kirkon eteisen eteläosassa. Vainajan luut olivat säilyneet erittäin huonosti, ainoastaan muutamia hampaita ja pieniä maatuneita luunpaloja oli säilynyt. Hauta oli tuhoutunut osin jalkopäästään (itäpäätä) vuoden 2005 koeajan 1 kaivamisen yhteydessä. Kasteristi sijaitsi haudan keskivaiheilla.

Imeväisikäisen hauta (noin 0 vuotta).

Poistetut löydöt: 19 (kasteristi)

Päällä Y3, alla hauta 16.

40, 100

F146615:143, DG2224:98, 266-267 (ristit)

-



Kuva Kati Salo



DG2224:98 Hauta 22. SW-NE. Kuva Katja Vuoristo.

HAUTA	23
Hautausuunta	kaakko-luode
Hautakuopan koko	40 x 90 cm
Arkun koko	-
Arkun säilyneisyys	Ei säilynyt
Kuvaus	Hauta sijaitsi kirkon eteisosan eteläpuolella ja se oli lähes kokonaan tuhoutunut. Hautakuoppa erottui heikosti puhtaassa pohjahiekassa, mutta arkusta ei ollut säilynyt mitään merkkejä. Vainajasta oli säilynyt vain muutamia jalkojen ja käsien luita sekä nikamia.
Tulkinta	Imeväisikäisen hauta (noin 0-0,5 vuotta).
Löydöt	-
Stratigrafia	Päällä Y48, alla Y24.
Kartat	40
Kuvat	F146615:146-147, DG2224:99
Näytteet	-



DG2224:99 Haudan 23 jäännökset. SW-NE. Kuva Katja Vuoristo.



Kuva Markku Haverinen



Kuva Kati Salo

HAUTA 24

Hautaussuunta	kaakko-luode
Hautakuopan koko	Hautakuoppa ei erottunut kirkon eteisen täytemaasta (Y3).
Arkun koko	15-16 x 57 cm
Arkun säilyneisyys	Kapea suorakaiteen muotoinen arkku oli säilynyt melko huonosti. Kansi oli säilynyt osittain, pohja oli maatonut. Arkussa oli käytetty rautanauvoja.
Kuvaus	Hauta sijaitsi heti kirkon eteläosan eteläpuolella. Hauta oli romahtanut pohjoiseen päin melko voimakkaasti, koska sen alla oli toinen hauta (16). Vainajan luut olivat säilyneet melko hyvin päästä polviin. Kätet oli asetettu vatsan päälle. Vainajan pituus on ollut luultavasti noin 50 cm. Kasteristi oli valunut arkun pohjoisreunaan. Haudasta löytyi myös muutamia nuppineuloja.
Tulkinta	Imeväisikäisen hauta (noin 0 vuotta).
Löydöt	KM 38898:1300 (nuppineuloja), poistetut löydöt: 20 (kasteristi), 45 (rautanauloja)
Stratigrafia	Päällä Y3, alla hauta 16.
Kartat	40, 100
Kuvat	F146615:150-151, 156-157, DG2224:100-102, 268-269 (ristit), DG2225:30
Näytteet	-



DG2224:101 Hauta 24, vainaja esiinkaivettuna, keskellä kasteristi. NE-SW. Katja Vuoristo.



DG2224:108 Hauta 25, yksityiskohta otsanauhasta. Kuva Katja Vuoristo.

HAUTA 25

Hautaussuunta	kaakko-luode
Hautakuopan koko	Hautakuoppa ei erottunut kirkon eteisen täytemaasta (Y3).
Arkun koko	20-25 x 51 cm
Arkun säilyneisyys	Lähes suorakaiteen muotoisen arkun kansi oli säilynyt hyvin, mutta pohja oli säilynyt huonosti. Arkussa oli käytetty rautanauvoja.
Kuvaus	Hauta sijaitsi kirkon eteisen eteläosassa. Vainajasta oli säilynyt ainoastaan muutamia vasemman puolen luita sekä kalloa. Pään ympärillä oli huonokuntoinen pitsinauha, jossa oli pronssipunosta. Pitsissä erottui paikoin mm. verkkokuvioita. Otsanauhan ja kallon välissä oli säilynyt hieman myös haurasta kangasta. Kasteristi sijaitsi vainajan vasemman rinnan tienoilla.



Kuva Kati Salo

Tulkinta

Löydöt

Stratigrafia

Kartat

Kuvat

Näytteet

Imeväisikäisen hauta (noin 0 vuotta).

Poistetut löydöt: 21 (kasteristi), 46 (pronssipunoskoristeista pitsiä), 47 (rautanauloja)

Päällä Y3, alla hauta 27.

40, 100

F146615:160-161, 167-168, DG2224:103-108, 270-271 (ristit), DG2225:31

-



Kuva Markku Haverinen



DG2224:103-104 Hauta 25. Ylhäällä arkun kansi ja alhaalla vainaja esiinkaivettuna. Otsanauha erottuu vihreänä nauhana arkun oikeassa laidassa. NE-SW. Kuva Katja Vuoristo.



Kuva Kati Salo

HAUTA

Hautaussyunta

Hautakuopan koko

Arkun koko

Arkun säilyneisyys

Kuvaus

Tulkinta

Löydöt

26

kaakko-luode

Hautakuoppa ei erottunut kirkon eteisen täytemaasta (Y3).

20 x 50 cm

Suorakaiteen muotoinen arkku oli säilynyt melko hyvin. Kansilauta oli säilynyt kokonaan ja pohja osittain ohuena puulastuna. Kannen alle oli päässyt valumaan paksuhko kerros haudan täytemaata.

Hauta sijaitsi kirkon eteisen eteläosassa. Hauta oli kallistunut hieman pohjoiseen. Vainajan luut olivat säilyneet melko hyvin. Vainajan kädet oli asetettu rinnan päälle ja vasen jalka oli hieman koukussa. Vainajan pituus oli noin 40 cm. Kasteristi sijaitsi oikean kyljen vieressä käsien alla.

Imeväisikäisen hauta (noin 0 vuotta).

Poistetut löydöt: 22 (kasteristi)

Hautaluettelo

Liite 1 c

Stratigrafia

Päällä Y3, alla hauta 16 ja hauta 27.

Kartat

40, 101

Kuvat

F146615:169-171, DG2224:109-111, 272-273 (ristit), DG2225:32

Näytteet

-



Kuva Markku Haverinen



DG2224:109–110 Hauta 26, ylhäällä arkun kansi ja alhaalla vainaja esiin kaivettuna. NE-SW. Kuva Katja Vuoristo.



Kuva Kati Salo

HAUTA27

- Hautausuunta** kaakko-luode
Hautakuopan koko Hautakuoppa ei erottunut kirkon eteisen täytemaasta (Y3).
Arkun koko 47-50 x 190 cm
Arkun säilyneisyys Suorakaiteen muotoinen arkku oli säilynyt melko hyvin. Varsinkin arkunkannen keskiosa oli säilynyt hyvin. Arkussa oli käytetty rautanauloja.



Kuva Markku Haverinen

Kuvaus Hauta sijaitsi kirkon eteisen eteläosassa. Vainajan luut olivat melko huonokuntoisia ja pehmoisia. Kädet oli asetettu vatsan päälle. Vainajan pituus oli noin 170 cm. Vainajalla oli säilynyt hieman sarkatakin jäännöksiä, jossa oli havaittavissa takinliepeessä ollutta koviketta. Takissa oli litteätköt messinkinapit, joiden sisäpinta oli puuta. Takin alla oli säilynyt jäännöksiä liivistä tai paidasta, jossa oli myös messinkinapit. Napit olivat kooltaan hieman pienempiä kuin takissa. Lisäksi oikean kyynärpään sekä haarojen välissä oli yhdet napit ja polvien ulkosivulla neljä nappa. Myös molempien lonkkien kohdalla oli nappa, mahdollisesti taskujen kohdilta. Vainajan niskan alla oli solki, kuten myös vasemman polven vieressä. Vainajalla on todennäköisesti ollut jalassaan kengät, sillä kantapäiden kohdalta löytyi pieniä nauloja, jotka voisivat olla peräisin kengänkoroista. Kasteristi sijaitsi vainajan oikean käden sormien alla. Ristin kolmessa sisäkulmassa oli säilynyt ohuet viistot pronssivartaasta tehdyt sädemäiset ulokkeet.

- Tulkinta** Aikuisen miehen hauta (20-25 vuotta)
Löydöt KM 38898:1301-1310 (nappeja ja solkia), poistetut löydöt: 23 (kasteristi), 48-57 (messinkinappeja), 58 (rautanauloja/niittejä), 73-77 (kangasta ja nappeja)
Stratigrafia Päällä haudat 25, 26, 28 ja 29, alla H30 ja Y24.
Kartat 66, 102
Kuvat F146615:191, 195-200, DG2224:112-119, 274-275 (ristit), DG2225:33-34
Näytteet -



DG2224:115-117 Hauta 27. Oikealla vainaja esiin kaivettuna, SE-NW. Ylhäällä yksityiskohtakuva vainajan yläosasta, alhaalla yksityiskohtakuva oikean reisiluun vieressä olleista napeista (polven kohdalla). NE-SW. Kuva Katja Vuoristo.





Kuva Markku Heverinen



Kuva Kati Salo

HAUTA 28

Hautaussuunta kaakko-luode
Hautakuopan koko Hautakuoppa ei erottunut kirkon eteisen täytemaasta (Y3).
Arkun koko 18 x 78 cm
Arkun säilyneisyys Kapea suorakaiteen muotoinen arkku oli säilynyt huonosti ja se erottui heikosti alempana olevan haudan 27 päällä. Arkussa oli käytetty rautanauvoja.

Kuvaus Hauta sijaitsi kirkon eteisen eteläosassa. Vainajan luut olivat säilyneet melko hyvin, vaikka suurin osa haudan luista olikin siirtynyt hieman paikoiltaan. Vainajasta erottui osa kylkiluista, oikea käsi ja vinksallaan olevat jalat. Vainajan pituus oli noin 67 cm.

Hauta sijaitsi heti haudan 27 päällä ja osa alemman vainajan luista tuli esiin jo hautaa 28 kaivettaessa. Kasteristi sijaitsi vainajan vatsan päällä.

Tulkinta Lapsen hauta (noin 2 vuotta).

Löydöt Poistetut löydöt: 24 (kasteristi), 59 (rautanauloja)

Stratigrafia Päällä Y3, alla hauta 27.

Kartat 40, 101

Kuvat F146615:191-192, DG2224:112, 120-121, 276-277 (ristit)

Näytteet -



DG2224:120 Hauta 28, vainaja esiinkaivettuna. Näkyvissä myös reisiluu haudasta 27. NE-SW. Kuva Katja Vuoristo.

HAUTA 29

Hautaussuunta kaakko-luode
Hautakuopan koko Hautakuoppa ei erottunut kirkon eteisen täytemaasta (Y3).
Arkun koko 15-20 x 70 cm
Arkun säilyneisyys Kapea suorakaiteen muotoinen arkku oli maatunut lähes kokonaan.
Kuvaus Hauta sijaitsi kirkon eteisen eteläosassa. Vainaja oli säilynyt erittäin huonosti, haudassa oli säilynyt vain muutama hammas ja kasteristi. Haudan 27 kansi tuli esiin heti haudan maatuneen pohjan alta.

Tulkinta Imeväisikäisen lapsen hauta (noin 0 vuotta).

Löydöt Poistetut löydöt: 25 (kasteristi)

Stratigrafia Päällä Y3, alla hauta 27.

Kartat 40, 102

Kuvat F146615:194, DG2224:112, 122, 278-279 (ristit)

Näytteet -



Kuva Kati Salo



Kuva Markku Haverinen



DG2224:112 Hauta 29, kasteristi, arkkuja ja hieman säilynyttä luuta. NE-SW. Kuva Katja Vuoristo.



Kuva Kati Salo

HAUTA

30

Hautaussyunta

kaakko-luode

Hautakuopan koko

Hautakuoppa ei erottunut kirkon eteisen täytämästä (Y3).

Arkun koko

50 x 175 cm

Arkun säilyneisyys

Arkku oli suorakaiteen muotoinen ja sen kansi oli maatonut lähes mullaksi. Arkun pohja oli säilynyt hieman paremmin. Arkun läpi tunki useita juuria.

Kuvaus

Hauta sijaitsi kirkon eteisen eteläosassa. Vainajan kallo ja jalat olivat säilyneet suhteellisen hyvin, mutta keskivartalo oli säilynyt melko huonosti. Vainajan kädet oli asetettu rinnan päälle ja pää oli taipunut vasemmalle. Vainajan pituus oli noin 160 cm. Vainajan keskivartalon päällä oli säilynyt hyvin ainakin takin kangasta, mahdollisesti myös paitaa. Myös reisien kohdalla oli säilynyt paikoin kangasta ja polvien kohdalla oli turkiksista peräisin olevia karvoja. Lisäksi jaloissa oli säilynyt merkkejä runsaasta ihokarvoituksesta.

Takissa on ollut yksirivinen napitus. Oikean rinnan kohdalla oli rivissä kolme nappia ja myös lantioiden kohdalla oli muutamia nappeja. Näistä yksi oli puhkonaisella ornamenttikuviolla koristeltu ja sen vieressä olleessa napissa näkyi napin kiinnitysreiät, jotka menivät napin läpi. Polvien ulkosivuilla oli kolme nappia, ilmeisesti polvihousujen lahkeista.

Kaikki löydetyt napit olivat messinkiä ja suurin osa oli yksinkertaisia kuperia nappeja. Kasteristi oli murtunut kahteen osaan, riipus sijaitsi rinnan päällä.

Tulkinta

Aikuisen miehen hauta (25-30 vuotta).

Löydöt

KM 38898:1311-1314 (nappeja, joista osa koristeltuja), poistetut löydöt: 26 (kasteristi), 60-70 (nappeja ja napin osia), 78-83 (kangasta)

Stratigrafia

Päällä hauta 27, alla Y310.

Kartat

66, 103

Kuvat

F146615:202-208, DG2224:123-129, 280-281 (ristit), DG2225:35-40

Näytteet

Maanäyte vatsan kohdalta.



Kuva Markku Haverinen



DG2224:123, 127 ja 129.
Hauta 30. Ylhäällä oikealla vasemman lonkan päällä sijainnutta kangasta ja siinä kiinni ollut nappi sekä filigraanikoristeinen nappi. Keskellä arkun kansi ja alhaalla yksityiskohtakuva vainajan ylävartalosta. NE-SW, SW-NE. Kuva Katja Vuoristo.



DG2224:124 Hauta 30, vainaja esiinkaivettuna.
SW-NE. Kuva Katja Vuoristo.



DG2224:128 Hauta 30, vainajan polvien ulkosivuilla oli polvihousuihin kuuluvia
nappeja. SW-NE. Kuva Katja Vuoristo.



Kuva Kati Salo

HAUTA 31**Hautaussuunta** kaakko-luode**Hautakuopan koko** 72 x 200 cm**Arkun koko** 44-56 x 180 cm

Arkun säilyneisyys Hieman jalkopäähän kapeneva arkku oli säilynyt hyvin ja arkkuun käytetty puu oli oksaista. Arkun päädyt oli muotoiltu kaareviksi ja ne oli koristeltu pronssiniiteillä, jotka olivat vuoroittain pienten rautanaulojen kanssa. Myös kansilauta oli koristeltu pronssiniiteillä, jotka olivat useammassa rivissä. Arkun pitkillä sivuilla oli käytetty useita rautanauvoja.

Kuvaus

Hauta sijaitti kirkon eteisen eteläosassa. Hautakuoppa oli kaivettu huomattavasti muita hautoja syvemmälle ja se erottui puhtaassa pohjamaassa hyvin. Vainaja oli säilynyt suhteellisen hyvin keskivartalon nikamia lukuun ottamatta. Vainajalla oli säilynyt myös jonkin verran tummunutta ja maatonutta ihoa sekä karvoitusta rintalastan ja oikean kyljen kohdalla. Lisäksi vasemmasta kädestä oli säilynyt kynsi. Vainajan kädet oli asetettu vatsan päälle. Vainajan pituus oli noin 165 cm. Ylävartalon kohdalla oli useita eri kangaskerroksia, jotka olivat säilyneet erittäin hyvin. Kangasta oli säilynyt myös vainajan selän alla. Päällimmäisenä oli jäännöksiä huovutetusta toimikassidoksisesta sarkatakista, jossa erottui napinlävet. Takissa oli kuperat messinkinapit yhdessä rivissä. Takista oli säilynyt myös osa oikean käden hihaa sekä vasenta hihaa, jonka taitoksen välissä oli ilmeisesti oljesta ja langasta valmistetusta toimikkaasta tehty kovike. Takin alta paljastui liiviä, jossa oli nähtävissä napinläpi ja ns. kellotasku. Liivin kankaan sidonta oli toimikasta ja kangaslaatu oli todennäköisesti pellavaa. Liivissä oli myös kuperat messinkinapit. Liivi aukesi oikealle, kun taas sen alta paljastunut paita aukesi vasemmalle. Paidassa oli pienempiä ja pallomaisempia messinkinappeja kuin liivissä ja takissa. Paidan etumuksessa oli napinläpien kohdalla säilynyt kovikkeena juuttimaista toimikasta. Vainajan alta, vyötärön kohdalta, löytyi myös messinkinappeja, jotka voisivat viitata takissa olleeseen selkätamppiin eli vyömäiseen napeilla kiinnitettyyn kangaskaistaleeseen. Vainajan polvien kohdalla erottui hieman ihokarvoja ja polvien vieressä oli säilynyt pienet palat villaneulosta eli villasukkien jäännöksiä. Neuloksen jälki oli painunut kiinni oikean jalan polvilumpioon sekä reisi- ja sääriluihin. Villasukkien päällä oli merkkejä myös turkikseen viittaavista karvoista. Polvien ulkosivuilla oli kolme messinkinappia, jotka ovat olleet kiinni polvipituisten housujen lahkeissa. Kasteristi sijaitti vainajan paidan alla rintalastan kohdalta.



Kuva Markku Haverinen

Tulkinta

Aikuisen miehen hauta (25-30 vuotta).

Löydöt

KM 38898:1315-1319 (nappeja), poistetut löydöt: 27 (kasteristi), 71-72 (rautanauloja/niittejä), 84-85 (kangasta), 1440-1447 (nappeja ja napin osia), 1448-1449 (koristeniittejä), 1450-1458 (kangasta)

Stratigrafia

Päällä Y310, alla Y24.

Kartat

78, 104-105

Kuvat

F146615:211, 214-220, DG2224:130-151, 282-283 (ristit), DG2225:41-43

Näytteet

-

DG2224:13 Hauta 31, arkun länsipääty.SE-NW.
Kuva Katja Vuoristo.



DG2224:130, 133, 136 Hauta 31. Ylhäällä arkun reunat alkavat tulla esiin, keskellä arkun kansi on esillä ja alhaalla vainaja on kaivettu esiin. Keskikuvassa arkun kannessa olleet niitit on korvattu valkoisilla nastoilla kuvaa varten. NW-SE. Kuva Katja Vuoristo.



DG2224:142 Haudan 31 vainajan liivin napinläpiä ja nappeja. SW-NE. Kuva Katja Vuoristo.



DG2224:139, 146–147 Hauta 31. Ylhäällä vainajan ylävartalo esiinkaivettuna, kuvassa näkyy vainajan päällä ollutta takkia. Keskellä vainajan paidan kovike erottuu ruskeana paidan pieluksessa ja alhaalla vainajalta on kuorittu kaikki vaatekappalet pois. Kuvan keskellä näkyvä ruskea möhnä on vainajan ihoa. Rintalastan kohdalla erottuva vihreä piste on kasteristi, joka vainajalle oli laitettu ihoa vasten. SW-NE. Kuva Katja Vuoristo.

HAUTA 32

Hautaussuunta kaakko-luode

Hautakuopan koko

Arkun koko

Arkun säilyneisyys

Kuvaus Vainajasta säilynyt vain muutamia luita kaulan ja solisluun kohdalta. Hautakuoppaa ei havaittu kaivettaessa, tuhoutunut mahdollisesti kaivinkoneella kaivettaessa. Luut sijaitsivat haudan 2 päällä.

Tulkinta Pienen lapsen hauta (noin 1,5 vuotta)

Löydöt

Stratigrafia Päällä Y2?, alla Y27.

Kartat -

Kuvat -

Näytteet -

HAUTA 33

Hautaussuunta kaakko-luode

Hautakuopan koko

Arkun koko

Arkun säilyneisyys

Kuvaus Vainajasta säilynyt vain muutamia kallon luita. Hautakuoppaa ei havaittu kaivettaessa, tuhoutunut mahdollisesti kaivinkoneella kaivettaessa. Luut sijaitsivat haudan 2 päällä.

Tulkinta Imeväisikäisen hauta (0-0,5 vuotta)

Löydöt

Stratigrafia Päällä Y2?, alla Y27.

Kartat -

Kuvat -

Näytteet -

HAUTA 34

Hautaussuunta kaakko-luode

Hautakuopan koko

Arkun koko

Arkun säilyneisyys

Kuvaus Vainajasta säilynyt vain muutamia luita. Hautakuoppaa ei havaittu kaivettaessa, tuhoutunut mahdollisesti kaivinkoneella kaivettaessa. Luut sijaitsivat haudan 3 päällä.

Tulkinta Lapsen hauta (0-2 vuotta)

Löydöt

Stratigrafia Päällä Y2?, alla Y26

Kartat -

Kuvat -

Näytteet -

HAUTA 35

Hautaussuunta kaakko-luode

Hautakuopan koko

Arkun koko

Arkun säilyneisyys

Kuvaus Vainajasta säilynyt vain muutamia luita, suurin osa hampaita, kiinni arkkulaudan pohjassa. Arkunpala sijaitsi hautojen täytemaassa (Y3), joten hauta lienee tuhoutunut muita hautoja kaivettaessa.

Tulkinta Imeväisikäisen hauta (noin 0,5 vuotta)

Löydöt

Stratigrafia Päällä ja alla Y3.

Kartat -

Kuvat -

Näytteet -

Matriisi kirkosta ja kirkon ympäristöstä

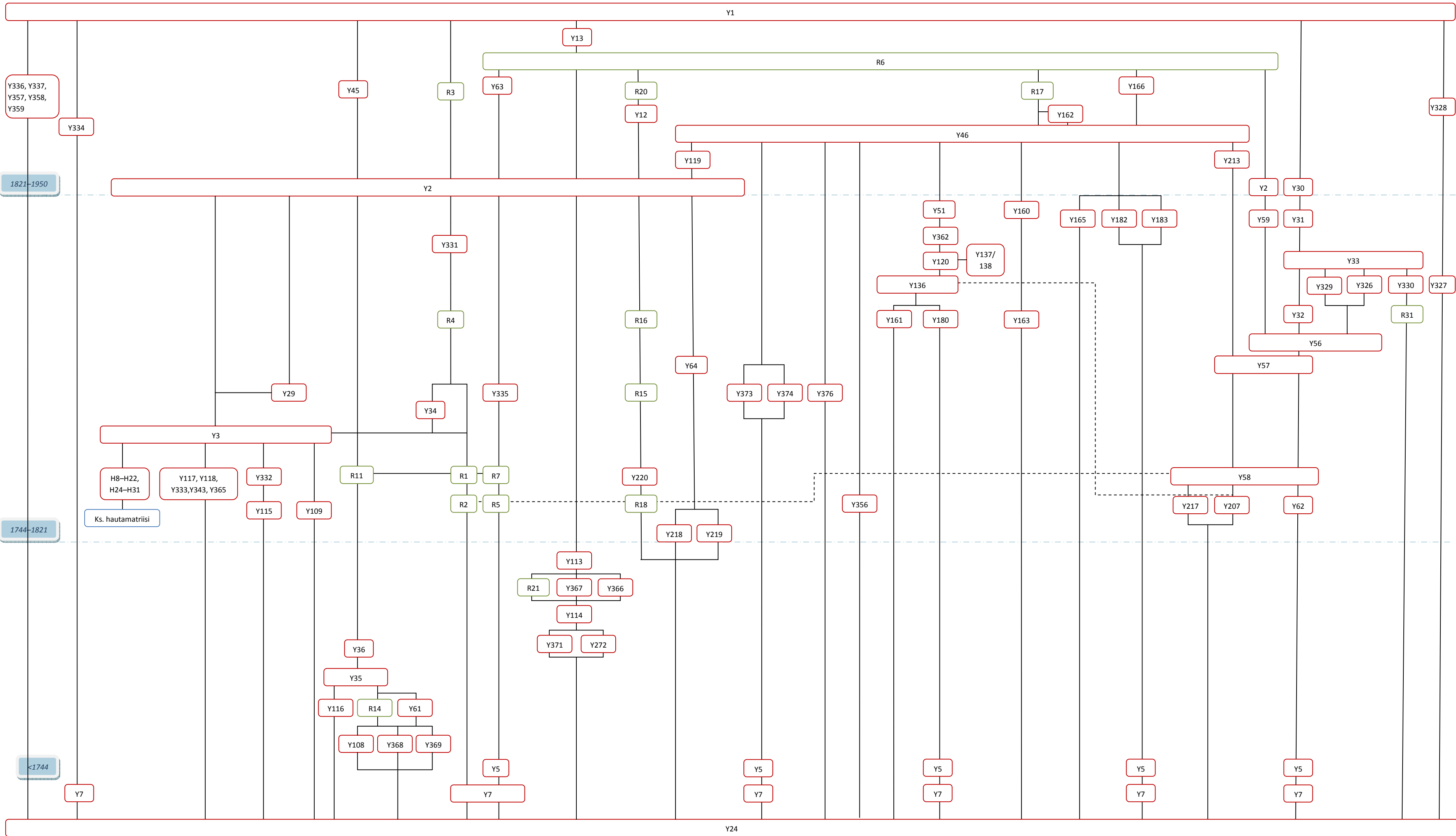

Hautamatriisi

Liite 2b

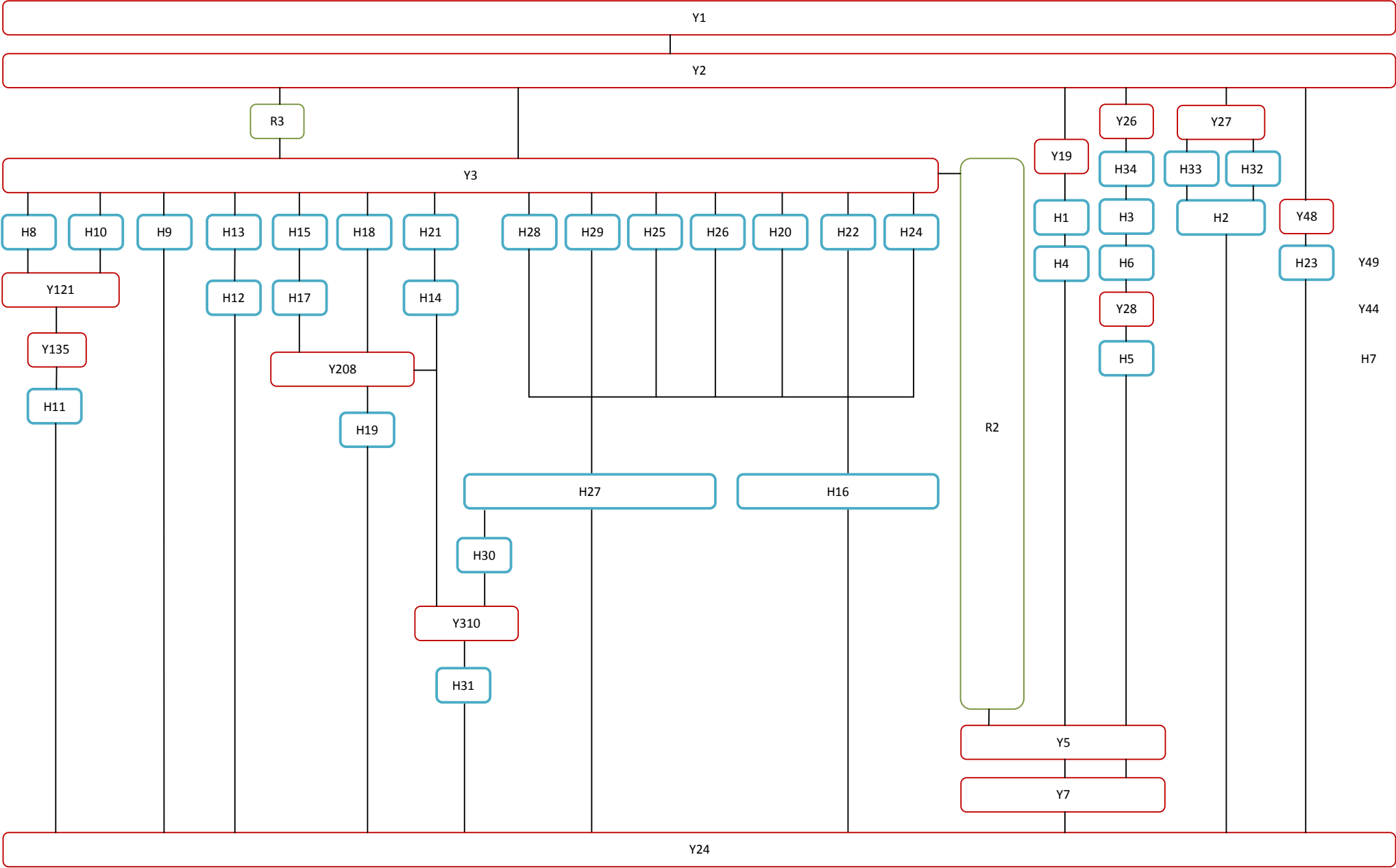

Rykmentinkentän länsikulmauksen matriisi

Tiilirakenteet R8–R10, R12–R13 ja R19, tunkiot Y8/Y9 ja Y52/Y53

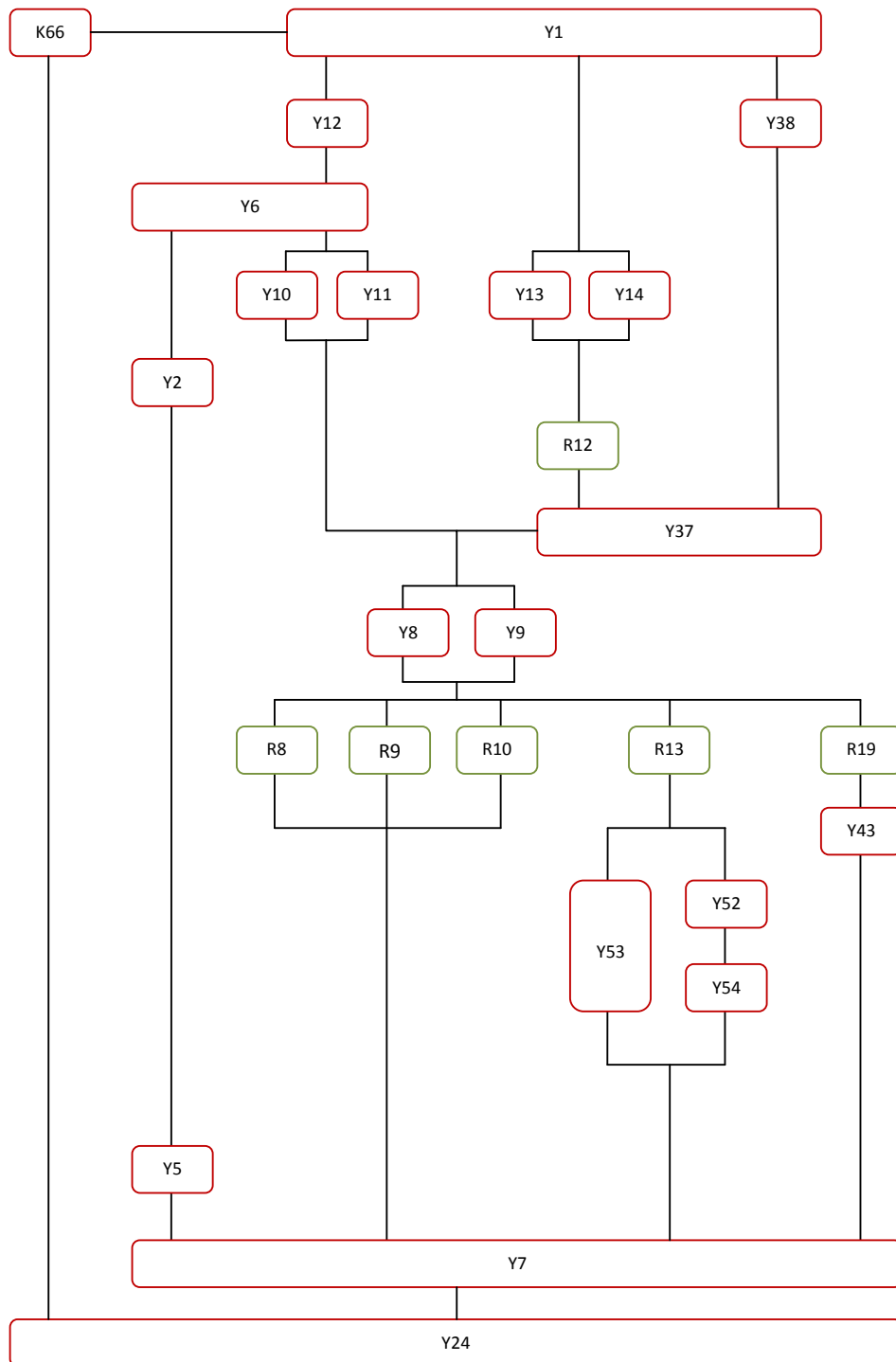

Matriisi esikuntaupseeritalon ja kasarmitontin alueesta

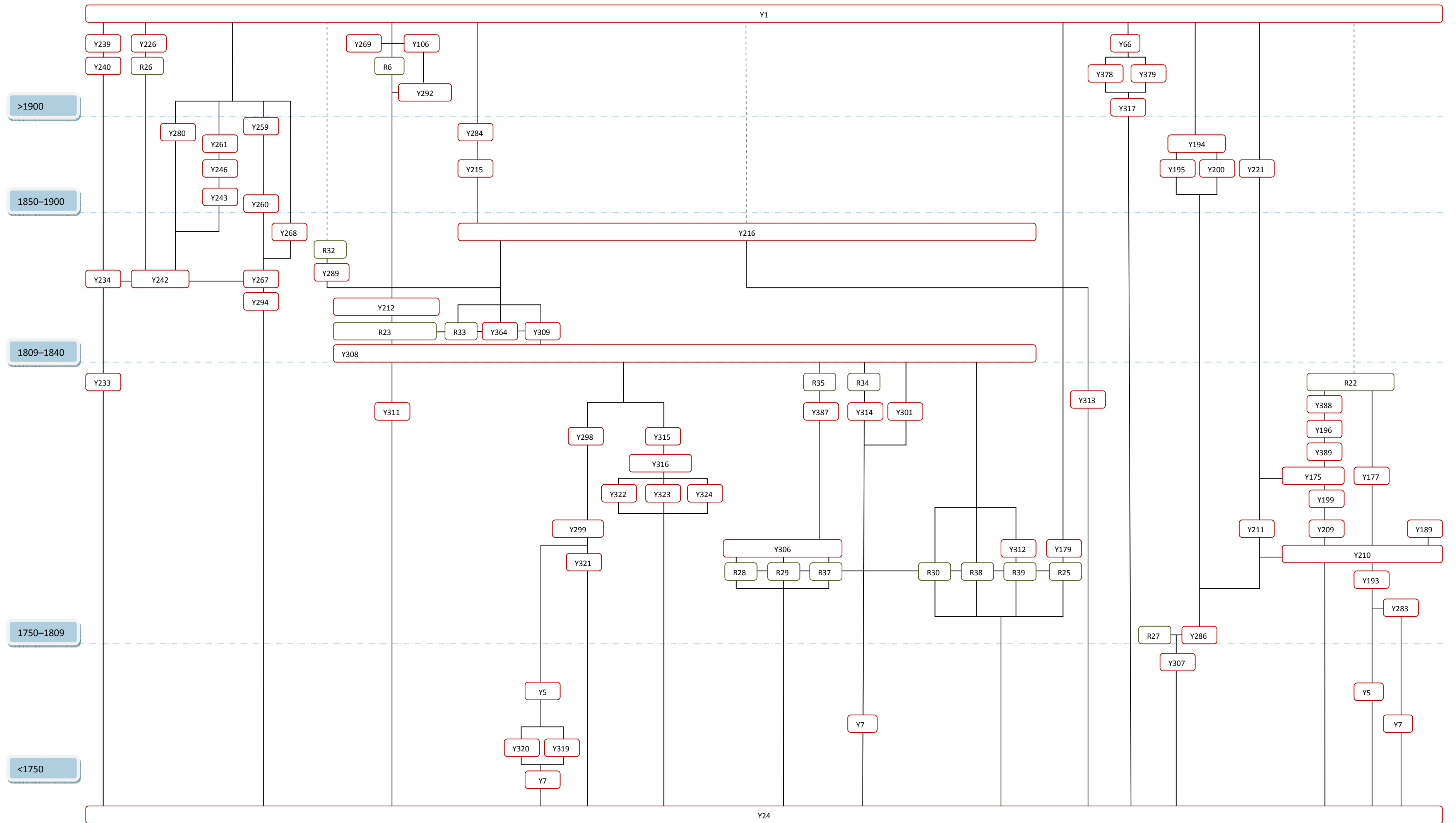

Rahaluettelo

Määritetty Rahakammiossa marraskuussa 2011, numerointi sama kuin alustavassa yksikkökohtaisessa luettelossa. Numeroa 67 lukuun ottamatta kaikki rahat ovat kuparisia ja joko ruotsalaisia (äyrit) tai venäläisiä (kopeekat, dengat ja poluškat).

Nro	Yksikkö	Raha	Ajoitus
1	Y1	Äyri kr	1726
2	Y1	Denga	1753
3	Y1	Denga	1735
4	Y1	Äyri kr	17xx (1720-luku)
5	Y1	Äyri kr	1719
6	Y1	Denga	1751
7	Y1	Äyri kr	1719? (Ulrika Eleonora)
8	Y1	Denga	1738
9	Y1	Äyri hr	17xx (1730–78)?
10	Y1	Kopeekka	1851
11	Y1	Poluška	1731
12	Y3	Äyri kr	(1719–20) Ulrika Eleonora
13	Y3	Äyri kr	1726
14	Y3	Denga	1736
15	Y3	Äyri kr	1721
16	Y3	Äyri kr	1724
17	Y3	Äyri kr	172x
18	Y8	Äyri kr	1720
19	Y8	5 kopeekkaa	1726
20	Y8	Äyri kr	1721
21	Y8	Äyri kr	1724
22	Y13	Denga	1731
23	Y13	Äyri kr	1726
24	Y13	Äyri kr	1721
25	Y17	Poluška	1735
26	Y30	Äyri kr	1725
27	Y30	Äyri kr	1719
28	Y31	Äyri kr	172x
29	Y35	Äyri kr	1726
30	Y35	Äyri kr	172x
31	Y35	Äyri <u>hr</u>	1741
32	Y35	Denga	1731
33	Y35	Äyri kr	1719
34	Y35	Denga	17xx (1730-luku)
35	Y35	Äyri kr	1719
36	Y35	Äyri kr	1721?
37	Y35	Äyri <u>hr</u>	1735
38	Y35	Äyri kr	1719
39	Y35	Hätäraha (taaleri hr”Mars”), myöhemmin arvoltaan äyri kr	1718
40	Y36	Äyri kr	17xx

41	Y36	Denga	1730-luku?
42	Y36	Äyri kr	172x
43	Y36	Äyri kr	172x?
44	Y36	Äyri kr	1720 (Fredrik I)
45	Y36	Äyri kr	1726
46	Y36	Äyri kr Ulrika Eleonora	(1719–20)
47	Y36	Äyri kr kuten ed.	(1719–20)
48	Y36	Hätäraha (taaleri hr "Flink och färdig"), myöhemmin arvoltaan äyri kr	1718
49	Y36	Äyri kr	1720?
50	Y36	Poluška	1735
51	Y36	Äyri kr	17xx
52	Y36	Äyri kr	1724
53	Y36	5 kopeekkaa	1726
54	Y36	Äyri <u>hr</u>	1731
55	Y36	Äyri kr	1720 (Fredrik I)
56	Y36	Äyri kr	1719 (Ulrika Eleonora)
57	Y36	Denga	1731
58	Y36	Denga	1730
59	Y36	Äyri kr	(1720-luku?)
60	Y36	Äyri kr	Ulrika Eleonora (1719–20)
61	Y36	Poluška	173x
62	Y46	2 kopeekkaa	1757
63	Y97	Poluška	1735
64	Y102	Denga	1735
65	Y114	Denga	1737
66	Y127	Denga	1737
67	Y169	Rupla, tyyppiä	1736–40
68	Y174	Denga	1730-luku?
69	Y174	Denga, kuten ed.	1730-luku?
70	Y174	Äyri <u>hr</u>	1733
71	Y215	2 kopeekkaa	1812
72	Y215	Denga	1748
73	Y215	Denga	17xx (1764–96)
74	Y216	Denga	1730-luku?
75	Y216	Poluška	17xx (1730–54)
76	Y281	Denga	1730-luku
77	Y286	Äyri kr	1720
78	Y293	Poluška	17xx (1730–54)

Selityksiä:

Äyri kr = äyri kuparirahaa (tavallinen kupariäyri)

Äyri hr = äyri hopearahaa (hopeaäyrin arvoinen kupariraha); 1 äyri hr = 3 äyriä kr

Denga = puoli kopeekkaa

Poluška = puoli dengaa eli neljännes kopeekkaa

Kaikki dengat ovat 1730–54 valmistettua tyyppiä. 1730-luvun dengat olivat läpimitaltaan yleensä suurempia kuin myöhemmät; tähän perustuu ajoitus "1730-luku?" epäselvien dengojen kohdalla.

Luettelo poistetuista löydöistä

Liite 4a

Luetteloinut Niko Anttiroiko, Janne Haarala, Maija Helamaa ja Tuija Väisänen

Nro	Alue	Yksikkö	Laji	Materiaali	Kuvaus	Kpl	Paino g	Mitat mm	Muuta
1	hauta 1		Kasteristi	Kupariseos	Ripustuslenkillinen apilaristi. Toisella puolella on kohokuviona ortodoksiristi ja reunoja kiertävä nauha. Kohokuvioita on lisäksi haarojen päissä.	1	4	Pituus 38 mm, leveys 25 mm	
2	hauta 3		Kasteristi	Kupariseos	Ripustuslenkillinen risti, jonka haarat levenevät hieman päitä kohden. Ristin toisella puolella on kohokuviona keskellä ortodoksiristi, jonka alahaaraa kehystää ohut viiva. Lisäksi haarojen päissä on kohokuvioiden muodostamia merkkejä. Ristin yhteydestä on sormiluu.	1	3	Pituus 41 mm, leveys 25 mm	
3	hauta 4		Kasteristi	Metalli	Koristeellinen ripustuslenkillinen risti. Ulkoreunoissa on pieniä pallomaisia ulkonemia. Röntgenkuvassa erottuu palloista muodostuva kehä, joka reunustaa ristin keskiosaa.	1	6	Pituus 50 mm, leveys 33 mm	Samanmuotoinen risti, kuin alanumero 11.
4	hauta 6		Kasteristi	Metalli	Yksinkertainen ripustuslenkillinen risti, jonka alahaara on katkennut. Ristin etupuolella on ortodoksiristikuvio.	1	1	Pituus 20 mm, leveys 15 mm	Kuvio erottuu paremmin röntgenkuvassa
5	hauta 7		Kasteristi	Metalli	Ripustuslenkillinen apilaristi. Toisella puolella on kohokuviona ortodoksiristi ja reunoja kiertävä nauha. Kohokuvioita on lisäksi haarojen päissä.	1	2	Pituus 32 mm, leveys 24 mm	
6	hauta 8		Kasteristi	Kupariseos	Ripustuslenkillinen risti, jonka haarat levenevät hieman päitä kohden. Ristin toisella puolella on kohokuviona keskellä ortodoksiristi, jonka alahaaraa kehystää ohut viiva. Lisäksi haarojen päissä on kohokuvioita.	1	7	Pituus 56 mm, leveys 35 mm	Samanlainen, mutta suurempi kuin alanumero 8, haudan 10 kasteristi.
7	hauta 9		Kasteristi	Kupariseos	Yksinkertainen ripustuslenkillinen risti. Ristissä on kohokuvioina risti. Ristin ympärillä on säilynyt kangasta ja luuta.	1	5	Pituus n. 21 mm, leveys n. 12 mm	Ristin ympärillä pieni maapaakku.
8	hauta 10		Kasteristi	Metalli	Ripustuslenkillinen risti, jonka haarat levenevät hieman päitä kohden. Ristin toisella puolella on kohokuviona keskellä ortodoksiristi jonka alahaaraa kehystää ohut viiva. Lisäksi haarojen päissä on kohokuvioita.	1	3	Pituus 40 mm, leveys 25 mm	Samanlainen, mutta pienempi kuin alanumero 6, haudan 8 kasteristi.
9	hauta 11		Kasteristi	Kupariseos	Pieni katkelmallinen apilaristi. Keskellä kohokuviona ortodoksiristi ja reunoja kiertävä nauha. Kohokuvioita on lisäksi haarojen päissä.	1	1	Pituus n. 17 mm, leveys n. 14 mm	
10	hauta 11		Kasteristi	Kupariseos	Ristin ripustuslenkki ja siitä läpi menevä nauha.	1	1	n. 2 x 2 mm	

Nro	Alue	Yksikkö	Laji	Materiaali	Kuvaus	Kpl	Paino g	Mitat mm	Muuta
11	hauta 12		Kasteristi	Metalli	Koristeellinen ripustuslenkillinen risti. Ulkoreunoissa on pallon ja kiekuran muotoisia ulkonevia koristeita. Ristin keskiosan ympärillä on palloista muodostuva kehä. Ristin toisella sivulla on kohokuviona ortodoksiristi, toisella erilaisia huonosti erottuvia kuvioita.	1	9	Pituus 50 mm, leveys 34 mm	Samanlainen kuin alanumero 3, haudan 4 risti.
12	hauta 13		Kasteristi	Kupariseos	Ripustuslenkillinen apilaristi. Toisella puolella on kohokuviona ortodoksiristi ja reunoja kiertävä nauha. Kohokuvioita on lisäksi haarojen päissä.	1	1	Pituus 30 mm, leveys 20 mm	
13	hauta 15/17		Kasteristi	Kupariseos	Ripustuslenkillinen apilaristi. Toisella puolella on kohokuviona ortodoksiristi ja reunoja kiertävä nauha. Kohokuvioita on lisäksi haarojen päissä. Ristin taakse on kiinnittynyt puusta ja muusta orgaanisesta aineesta koostuva paakku.	1	5	Pituus 39 mm, leveys 29 mm	
14	hauta 16		Kasteristi	Kupariseos	Ripustuslenkillinen risti, jonka haarat levenevät päitä kohden. Ristin toisella puolella on kohokuviona keskellä ortodoksiristi, jonka alahaaraa kehystää ohut viiva. Lisäksi haarojen päissä on kohokuvioita.	1	4	Pituus 47 mm, leveys 28 mm	
15	hauta 18		Kasteristi	Kupariseos	Ripustuslenkillinen apilaristi. Toisella puolella on kohokuviona ortodoksiristi ja reunoja kiertävä nauha. Kohokuvioita on lisäksi haarojen päissä.	1	2	Pituus 33 mm, leveys 28 mm	
16	hauta 19		Kasteristi	Kupariseos	Ripustuslenkillinen apilaristi. Toisella puolella on kohokuviona ortodoksiristi ja reunoja kiertävä nauha. Kohokuvioita on lisäksi haarojen päissä.	1	4	Pituus 42 mm, leveys 31 mm	
17	hauta 20		Kasteristi	Kupariseos	Ripustuslenkillinen apilaristi. Ylä- ja sivuhaarojen päissä on koristeena ympyräristit. Alahaaran päässä oleva levennys on suurempi ja siinä on lisäksi suippo kärki. Alahaaran pään koristeet ovat epäselviä. Ristin keskellä on on kohokuviona ortodoksiristi. Ristin alla on kiinnittyneenä pala nahkaa.	1	1	Pituus 25 mm, leveys 15 mm	
18	hauta 21		Kasteristi	Kupariseos	Ripustuslenkillinen risti, jonka haarat levenevät hieman päitä kohden. Ristin toisella puolella on kohokuviona keskellä ortodoksiristi, jonka alahaaraa kehystää ohut viiva. Lisäksi haarojen päissä on kohokuvioita. Ristin yhteydestä on pala lantioluuta.	1	8	Pituus 55 mm, leveys 34 mm	
19	hauta 22		Kasteristi	Metalli	Ripustuslenkillinen risti, jonka haarat levenevät hieman päitä kohden. Ristin toisella puolella on kohokuviona keskellä ortodoksiristi, jonka alahaaraa kehystää ohut viiva. Lisäksi haarojen päissä on kohokuvioita.	1	4	Pituus 42 mm, leveys 26 mm	

Nro	Alue	Yksikkö	Laji	Materiaali	Kuvaus	Kpl	Paino g	Mitat mm	Muuta
20	hauta 24		Kasteristi	Metalli	Ripustuslenkillinen risti, jonka haarat levenevät hieman päitä kohden. Ristin toisella puolella on kohokuviona keskellä ortodoksiristi, jonka alahaaraa kehystää ohut viiva. Lisäksi haarojen päissä on kohokuvioita.	1	5	Pituus 42 mm, leveys 27 mm	
21	hauta 25		Kasteristi	Kupariseos	Ripustuslenkillinen risti, jonka haarat levenevät hieman päitä kohden. Ristin pinnat ovat huonossa kunnossa, mutta röntgenkuvasta erottuu ortodoksiristikuvio.	1	2	Pituus n. 34 mm, leveys 22 mm	
22	hauta 26		Kasteristi	Metalli	Ripustuslenkillinen risti, jossa on kiinni lantioluuta. Ristin pinta on korroosiotuotteiden ja hiekan peitossa.	1	8	Pituus n. 41 mm, leveys n. 26 mm	Risti on todennäköisesti ollut samalla tavoin koristeltu, kuin alanumero 25, haudan 29 risti.
23	hauta 27		Kasteristi	Kupariseos	Ripustuslenkillinen risti. Haarojen väleissä on pienemmät tikkumaiset sivuhaarat, joista yksi puuttuu. Ristin molemmilla puolilla on kohokuviona viivoista ja kirjaimista muodostuva ristikuvio.	1	4	Pituus 42 mm, leveys 27 mm	
24	hauta 28		Kasteristi	Metalli	Ripustuslenkillinen apilaristi. Toisella puolella on kohokuviona ortodoksiristi ja reunoja kiertävä nauha. Kohokuvioita on lisäksi haarojen päissä. Kantahaara on muita haaroja pidempi.	1	4	Pituus 42 mm, leveys 31 mm	
25	hauta 29		Kasteristi	Metalli	Ripustuslenkillinen risti. Ulkoreunoja kiertää koukeroinen koristelu. Ristin molemmin puolin on viivan rajaamat ristikuviot. Toisella puolella ristikuvion keskellä on ortodoksiristi.	1	4	Pituus 40 mm, leveys 25mm	
26	hauta 30		Kasteristi	Kupariseos	Ripustuslenkillinen risti, jonka haarat levenevät hieman päitä kohden. Ristin toisella puolella on kohokuviona keskellä ortodoksiristi, jonka alahaaraa kehystää ohut viiva. Lisäksi haarojen päissä on kohokuvioita. Kohokuvioiden reliefi on voimakas. Ristin alahaara on murtunut irralleen.	2	3	Pituus n. 43 mm , leveys 27 mm	Mitat "kokonaisena" palat yhdessä.
27	hauta 31		Kasteristi	Kupariseos	Ripustuslenkillinen risti, jonka haarat levenevät hieman päitä kohden. Ristiä peittää suurelta korroosiotuotteista, hiekasta ja orgaanisesta aineesta koostuva paakku, jossa on karvoja. Röntgenkuvien perusteella ristin toisella puolella on kohokuviona keskellä ortodoksiristi, jonka alahaaraa kehystää ohut viiva. Lisäksi haarojen päissä on kohokuvioita.	1	6	Pituus n. 49 mm, leveys n. 29 mm	
28	hauta 1		Rautaa	Rauta	Raudan pala. Mahdollisesti taipuneen naulan katkelma.	1	1		
29	hauta 2		Rautanaula	Rauta	Arkunnauloja.	11	43		

Nro	Alue	Yksikkö	Laji	Materiaali	Kuvaus	Kpl	Paino g	Mitat mm	Muuta
30	hauta 3		Rautanaula	Rauta	Arkunnauloja.	4	20		
31	hauta 4		Rautanaula	Rauta	Arkunnauloja.	7	46		
32	hauta 6		Rautanaula	Rauta	Arkunnauloja. Joissakin nauloissa puuta ympärillä.	12	52		
33	hauta 7		Rautanaula	Rauta	Arkunnaulan kantoja.	3	10		
34	hauta 10		Rautanaula	Rauta	Arkunnauloja.	3	27		
35	hauta 11		Rautanaula	Rauta	Arkunnauloja.	2	13		
36	hauta 12		Rautanaula	Rauta	Arkunnauloja.	29	176		
37	hauta 13		Rautanaula	Rauta	Arkunnaulan katkelma.	1	2		
38	hauta 14		Rautanaula	Rauta	Arkunnauloja.	23	165		
39	hauta 15		Rautanaula	Rauta	Arkunnauloja.	10	46		
40	hauta 16		Rautanaula	Rauta	Arkunnauloja.	3	29		
41	hauta 17		Rautanaula	Rauta	Arkunnauloja.	17	80		
42	hauta 18		Rautanaula	Rauta	Arkunnauloja.	7	40		
43	hauta 19		Rautanaula	Rauta	Arkunnauloja.	10	134		
44	hauta 21		Rautanaula	Rauta	Arkunnauloja.	9	38		
45	hauta 24		Rautanaula	Rauta	Arkunnauloja.	6	42		
46	hauta 25		Koristepunosta	Kupariseos	Vainajan pään ympärillä ollutta ohuesta metallilangasta tehtyä pitsimäistä koristetta. Huonokuntoista.				
47	hauta 25		Rautanaula	Rauta	Arkunnauloja.	16	95		
48	hauta 27		Nappi	Kupariseos ja orgaaninen aine	Kupera metallikuori, joka sisällä puuta. Melko pitkälle hajonnut. Metallissa kiinni hieman kangasta.	1	1	Halk. 27 mm	
49	hauta 27		Nappi	Kupariseos ja orgaaninen aine	Ainakin kolmen napin jäännökset. Kupera metallikuori, jonka sisällä puu tai muu orgaaninen aines.	3	2	Halk. 27 mm	
50	hauta 27		Napin kappaleita	Kupariseos	Nappien kuparikuorien palasia. Vähintään kahdesta napista	9	1		
51	hauta 27		Napin osa	Puu	Metallikuorisen napin puinen sisus. Kiinni arkkulaudan palassa.	1	1		
52	hauta 27		Napin osa	Kupariseos	Napin metallikuori.	1	1	Halk. 27 mm	

Nro	Alue	Yksikkö	Laji	Materiaali	Kuvaus	Kpl	Paino g	Mitat mm	Muuta
53	hauta 27		Nauloja	Rauta	Pieniä naulan kantoja, mahdollisesti kengän kannasta. Löytynyt haudan jalkopäästä.	6	1		
54	hauta 27		Napin osa	Kupariseos	Napin metallikuori.	1		Halk. 17 mm	
55	hauta 27		napin osa	Kupariseos	Puolikas napin metallikuori sekä hieman kangasta. Kiinni arkkulaudan palassa.	1	1		
56	hauta 27		Nappien osia	Kupariseos ja orgaaninen aine	Nappien metallikuoria ainakin kuudesta napista. Kolmessa napissa huonokuntoista puista tai muuta orgaanista napin sisusta.	6	2	Halk. 18 mm	
57	hauta 27		Nappien osia	Kupariseos	Metallikuoria ainakin kolmesta napista, sekä kaksi metallista nappien "alapuolta" joissa kiinnityslenkki.	5	1	Alapuolen halk. 20 mm	
58	hauta 27		Rautanaula	Rauta	Arkunnauloja.	2	26		
59	hauta 28		Rautanaula	Rauta	Arkunnauloja.	1	1		
60	hauta 30		Nappeja	Kupariseos ja orgaaninen aine	Metallikuorilla päällystettyjä puunappeja, joista puu ja metalli ovat lähteneet erilleen. Puunapissa neljä reikää, joissa osassa napeista lankaa. Metallikuorissa on kiinni kangasta. Takin keskiosasta.	3	3	Halk. 28 mm	
61	hauta 30		Nappeja	Kupariseos ja orgaaninen aine	Metallikuorilla päällystettyjen nappien rippeitä, sekä metallia että puuta. Yksi kokonaan metallinen, ontto nappi, jossa neljä reikää ommelta varten. Vainajan keskivartalon kohdalta.	3	1		
62	hauta 30		Nappi	kupariseos ja orgaaninen aine	Metallikuorella päällystettyjä puunappeja, joissa neljä reikää ommelta varten. Joissain napeissa lankaa jäljellä.	8	2	Halk. 20 mm	
63	hauta 30		Nappi	kupariseos ja orgaaninen aine	Metallikuorilla päällystettyjä puunappeja, joissa neljä reikää ommelta varten. Puu ja metalli irronneet toisistaan. Vasemman polven vierestä, luultavasti housunlahkeesta.	3		Halk. 20 mm	
64	hauta 30		Nappi	kupariseos ja orgaaninen aine	Isoja metallikuorisia puunappeja. Kaksi kankaiden välissä. Vatsan / rinnan kohdalta, mahdollisesti takista.	4		Halk. n. 25 mm	
65	hauta 30		Nappi	kupariseos ja orgaaninen aine	Isojen metallikuoristen nappien jäänteitä kolmesta tai neljästä napista. Neljä reikää ommelta varten ja osassa lanka jäljellä. Oikeanpuolen kyljeltä, luultavasti takista.	4		Halk. 27 mm	
66	hauta 30		Nappi	Kupariseos ja orgaaninen aine	Isoja metallikuorisia, joissa puinen sisus. Neljä reikää ommelta varten, rei'issä lankaa. Vasemman kyljen puolelta, luultavasti takista.	3		Metallikuoren halk. 28 mm	Nappeja alun perin vasemmalta kyljeltä viisi, kaksi on konservoinnissa.

Nro	Alue	Yksikkö	Laji	Materiaali	Kuvaus	Kpl	Paino g	Mitat mm	Muuta
67	hauta 30		Nappi	Kupariseos ja orgaaninen aine	Isoja metallikuorisia nappeja, joissa puinen sisus. Neljä reikää ommelta varten, rei'issä lankaa. Oikean kyljen puolelta, luultavasti takista.	5		Metallikuoren halk. 28 mm	
68	hauta 30		Nappi	Kupariseos ja orgaaninen aine	Pieniä metallikuoria ja puinen, huonokuntoinen sisus. Vatsan / rinnan alueelta, mahdollisesti paidasta.	2		Halk. 20 mm	
69	hauta 30		Nappien osia	Kupariseos ja orgaaninen aine	Pienten metallikuoristen puunappien metalli- ja puuosia, ainakin kolmesta napista. Oikean polven vierestä.	3		Halk. 20 mm	
70	hauta 30		Napin osa	Kupariseos	Metallikuoren pala.	1		Halk. 20 mm	
71	hauta 31		Rautanaula	Rauta	Arkunnauloja. Joissakin nauloissa puuta ympärillä.	42	351		
72	hauta 31		Rautanaula	Rauta	Pieniä lyhyitä nauloja arkun laidoista.	15	19		
73	hauta 27		Kangasta		Eri kangastyyppisiä rinnan päältä, luultavasti takista ja paidasta. Napinläpiä ja ainakin yksi sauma.	1			
74	hauta 27		Kangasta		Kahden tai kolmen eri kankaan rippeitä eri puolilta hautaa.	2			
75	hauta 27		Nappeja ja kangasta	Kupariseos, puu ja orgaaninen aines	Kangasta kerroksittain. Napinlävessä yksi nappi, jossa metallikuoret ja puusisus. Kankaiden sisällä toinen samanlainen nappi	1		Kangastilkun koko n. 80 x 40 mm	
76	hauta 27		Kangasta		Kankaan paloja monessa kerroksessa. Luultavasti sauman kohtia.	1		Kangastilkun koko n. 50 x 60 mm	
77	hauta 27		Kangasta ja nappi	Kupariseos ja orgaaninen aine	Kangasta muutamassa kerroksessa, luultavasti vaatteen reunasta, jossa kangas taitettu. Kankaiden välissä yksi nappi, joka luultavasti kokonaan metallia. Napissa on kiinnityslenkki.	1			
78	hauta 30		Kangasta		Kankaita muutamassa kerroksessa oikeanpuoleisen kyljen kohdalta. Kankaan ja luujäämien välissä karvoja. Tilkussa ollut kaksi nappia.	2		Tilkun koko 70 x 80 mm	
79	hauta 30		Kangasta		Luultavasti useita eri kankaita moneen kerrokseen laskostuneena. Oikean kyljen kohdalta. Tässä tilkussa ollut kolme tai neljä nappia.	1		Tilkun koko maks. 160 x 90 mm	
80	hauta 30		Kangasta		Huonokuntoisia kankaan rippeitä sekä karvoja oikean reiden kohdalta, housuista?	4			
81	hauta 30		Kangasta		Monenlaisia kankaita moninkertaiseksi laskostuneena. Vatsan / rinnan alueelta, luultavasti takkia ja paitaa.	1			

Nro	Alue	Yksikkö	Laji	Materiaali	Kuvaus	Kpl	Paino g	Mitat mm	Muuta
82	hauta 30		Kangasta		Useampaa kangasta, joissa napinläpiä, saumoja, jonkinlaista kovikekangasta sekä karvoja. Vasemmalta puolelta, lantion alapuolelta: takin alaosa tai housuja ?	4		Tilkun koko n. 130 x 70 mm	
83	hauta 30		kangasta		Moneen kerrokseen laskostuneita kankaita, ainakin kahta erilaista. Saumoja, napinläpiä ja taitoksia. Vasemmalta kyljeltä.	3		250 x 50 mm	
84	hauta 31		Kangasta		Suurehko pala, luultavasti liivin miehustan oikeaa puolta vuorikankaiseen ym. Ruskea paksuhko aines lienee jonkinlaista kovikekangasta, sarkaa. 5 napinläpeä, joiden leveys on n. 40 mm.	1		300 x 100 mm	
85	hauta 31		Kangasta		Palat paidan (luultavasti) miehustasta molemmilta puolin, vasemmalla puolella napinlävet, oikealta puolelta napin on irrotettu kaivamisen yhteydessä. Pinnassa on kiinni luultavasti liivin vuori- ja kovikekangasta. Paita luultavasti palttinaa.	2		Maks. 300 x 130 mm ja 210 x 60 mm	
86	hauta 6		Kaurikotilo		Kaurikotilon kuori. Kuoren suipossa päässä on ripustusta varten pyöreä reikä.	1	1	Pituus 15 mm	Kasteristin vierestä.
87		1	Saviastian pala	Posliini	Reunapala, luultavasti kupista. Sisäpinnalla reunaa kiertää violetinpunainen, metallinhohtoinen koristeraita.	1	3		
88		1	Saviastian pala	Posliini	Pala pohjasta reunaan, luultavasti kupin aluslautasesta, jonka laidat ovat jokseenkin korkeat. Sisäpinnalla reliefikoristeluna pohjalta reunoja kohti nousevia raitoja. Sisäpinnalla myös sinisellä maalattu kasviaiheinen koristelu. Pohjassa jalkalista.	1	11		Ks. Esim. KM38898:674
89		1	Saviastian pala	Posliini	Pohjapala luultavasti lautasesta, jossa on pohjalista. Ulkopinnalla cafe au lait -lasite ja sisäpinnalla sinisellä maalattu kiinalaista maisemaa.	1	10		
90		1	Saviastian pala	Fajanssi	Kupin kylkeä pohjasta reunaan. Molemmilla pinnoilla valkoinen lasite sekä sinisellä maalattua koristelua, mm. kasviaihe.	1	14	Pohjan halk. 35 mm	
91		1	Saviastian pala	Posliini	Lautasen reunaa, jossa reliefikoristelu, ei värillistä koristelua.	1	13		
92		1	Saviastian pala	Fajanssi	Kylkipalan molemmilla pinnoilla on valkoinen lasite.	1	2		
93		1	Saviastian pala	Kivisavi	Kylkipalan ulkopinnalla on paksu ruskea lasite tai saviliete, sisäpinta oranssi, savimassa harmaata.	1	2		
94		1	Saviastian pala	Punasavi	Reunapalan ulkopinta on lohjennut pois, sisäpinnalla kirkas lasite.	1	4		

Nro	Alue	Yksikkö	Laji	Materiaali	Kuvaus	Kpl	Paino g	Mitat mm	Muuta
95		1	Saviastian pala	Punasavi	Kylkipala, jonka sisäpinnalla on kirkas lasite, ulkopinnalla osittainen lasitus.	1	2		
96		1	Saviastian pala	Savi	Kylkipaloja. Kovaksi poltettua hienosekoitteista harmaata savea. Astian ulkopinta on luultavasti hieman kiillotettu, väriltään tummanharmaa. Sisäpinta harmaa, mahdollisesti savella silattu.	2	51		
97		1	Saviastian pala	Savi	Reunapala suurehkosta ruukusta, jonka ulospäin taivutetussa reunassa on reunapaksunnos. Savi on vaaleanpunertavaa, paikoin murtumapinnan keskellä tummanharmaa. Ulkopinta mustanharmaa, sisäpinta harmaa. Saven sekoite on hienojakoista.	1	60		
98		1	Kaakelin pala	Punasavi	Listakaakeli, jossa valkoinen lasite.	1	117		
99		1	Kaakelin pala	Punasavi	Koristelu maalattu valkoiselle vihreällä ja ruskealla tai violetilla.	1	16		
100		1	Liitupiipun katkelma	Valkosavi	Hollantilaisen piipun pesää ja kanta. Kopan yläreunassa pistekoristelua. Kannan vasemmalla sivulla kohokuviona Goudan vaakuna. Kannan pohjassa kirjain R.	1	13	Korkeus 41 mm	Valmistusaika kannan leiman mukaan 1696-1749. Leima nro. 391 tai 392 teoksessa Duco 2003: Merken en merkenrecht van de pijpenmakers in Gouda (s. 153).
101		1	Liitupiipun katkelma	Valkosavi	Hollantilaisen piipun koppa ja vartta. Kopan yläreunassa pistekoristelua. Kannan molemmilla puolilla kohokuviona Goudan vaakuna ja lisäksi oikealla puolella piste ja S -kirjain. Kannan pohjassa kirjain D.	1	19	Korkeus 49 mm	Valmistusaika kannan leiman mukaan 1682-1755. Leima nro. 375 teoksessa Duco 2003: Merken en merkenrecht van de pijpenmakers in Gouda (s. 151).

Nro	Alue	Yksikkö	Laji	Materiaali	Kuvaus	Kpl	Paino g	Mitat mm	Muuta
102		1	Liitupiipun katkelma	Valkosavi	Englannissa valmistetun piipun koppaa. Kopan etuosassa leima, jossa kolme kruunua ja kirjaimet F ja R. Kannan molemmilla sivulla on kruunu ja lisäksi vasemmalla sivulla kirjain W sekä oikealla sivulla kirjain M.	1	14	Korkeus 43 mm	Valmistusaika leiman perusteella 1719/1720-1751/(1771) ja valmistaja William Manby Lontoossa teoksesta Åkerhagen 2009: 1700-talets svenska kungar och deras kritpipor, s. 4. (http://www.tobaksochta.ndsticksmuseum.se/Global/Museum/Samlingarna/Kritpipor%20Skrifter/1700-talets%20kungar%20och%20deras%20kritpipor.pdf)
103		1	Liitupiipun katkelma	Valkosavi	Hollantilaisen piipun pesää ja kanta. Kannan vasemmalla sivulla kohokuviona Goudan vaakuna. Kannan pohjassa kruunu ja numero 55.	1	3		Valmistusaika kannan leiman mukaan 1685-1940. Leima nro. 996 teoksessa Duco 2003: Merken en merkenrecht van de pijpenmakers in Gouda (s. 193).
104		1	Liitupiipun katkelma	Valkosavi	Hollantilaisen piipun varren katkelma. Varressa sahalaitakoristelua ja teksti GOUDA ja V.D ____.	1	2		
105		1	Liitupiipun katkelma	Valkosavi	Piipun varren katkelmia.	2	1		
106		1	Lasipullon pala	Lasi	Lähes kokonainen neliskanttinen kirkas mustepullo. Pullon suu- ja kaulaosaa murtuneet.	1	69	Pohjan halk. 41 mm	
107		1	Lasipullon pala	Lasi	Kirkkaan neliskanttisen pullon pohjaa ja kylkeä. Pohjassa tekstiä kahdessa rivissä: ylempänä _RM ja alempana _MACHINE.	1	18		
108		1	Lasipullon pala	Lasi	Vihreitä kylkipaloja eri pulloista.	2	10		
109		1	Lasipullon pala	Lasi	Vihertäviä kylkipaloja eri pulloista.	2	8		
110		1	Tasolasin pala	Lasi	Vihertävää tasolasia.	1	3		
111		1	Lukkopii	Pii	Nelikulmaisia, eri piilajeista.	2	18		
112		1	Lukkopii	Pii	Kolmikulmainen pala harmaata piitä.	1	13		

Nro	Alue	Yksikkö	Laji	Materiaali	Kuvaus	Kpl	Paino g	Mitat mm	Muuta
113		1	Piin pala	Pii	Harmaata piitä.	1	8		
114		2	Tykinkuula	Rauta	Tykinkuula.	2	2908	Halk.n. 75 mm	
115		2	Esineen katkelma	Rauta	Rautalevyn pala, jossa kaksi naulanreikää. Mahdollisesti saranan katkelma.	1	40	120 x 45 mm	
116		2	Rautaa	Rauta	Kourumainen rautapala.	1	21	30 x 25 x 10 mm	
117		2	Saviastian pala	Savi	Kylkipala vaaleanruskeaa karkeasekoitteista keramiikkaa, ulkopinta on sileä, sisäpinta karkea.	1	9		
118		2	Saviastian pala	Savi	Kylkipala. Savi murtumapinnassa vaaleanharmaa, lähes valkoinen. Sisäpinta vaalean harmaa, ulkopinta vaaleanruskea.	1	3		
119		2	Liitupiipun katkelma	Valkosavi	Piipun pesää. Kopan yläreunassa pistekoristelua. Kopan takaosassa heikosti näkyvä leima.	1	7		
120		2	Liitupiipun katkelma	Valkosavi	Piipun pesän paloja samasta piipusta. Kopan yläreunassa pistekoristelua.	3	2		
121		3	Nappi	Kupariseos	Pieni kupariseosnappi. Takana kiinnityslenkki.	1	2	Halk.n. 13 mm	Röntgenkuvaukseen.
122		3	Tykinkuula	Rauta	Pieni tykinkuula.	1	428	Halk. n. 40 mm	
123		3	Kahva	Rauta	Yksinkertainen rautainen kahva. Päissä litistetyt alueet kiinnitystä varten.	1	56	120 x 70 mm	Röntgenkuvaukseen.
124		3	Rautaa	Rauta	Epämääräinen kulmikas rautakappale.	1	61		
125		3	Rautanaula	Rauta	Nauloja.	20	211		
126		4	Saviastian pala	Fajanssi	Kylkipalan molemmilla pinnoilla on valkoinen lasite.	1	3		
127		4	Saviastian pala	Kivisavi	Pohjapala, jonka ulkopinnalla on tummanruskea saviliete, savimassa tummanharmaa.	1	6		
128		4	Saviastian pala	Punasavi	Bolus-koristeisen astian kylkipaloja, ulkopinta lasittamaton.	7	32		
129		4	Lasipullon pala	Lasi	Kirkkaan pullon pohja- ja kylkipaloja.	8	48		
130		4	Lasiastian pala	Lasi	Vihreä kylkipala.	1	1		
131		4	Tasolasin pala	Lasi	Kirkasta iridisoitunutta tasolasia.	4	7		
132		5	Esineen katkelma	Kupariseos	Kupariseoslevyn pala.	1	2	35 x 20 mm.	Röntgenkuvaukseen.
133		5	Tykinkuula	Rauta	Tykinkuula	1	1490	Halk. n. 75 mm	

Nro	Alue	Yksikkö	Laji	Materiaali	Kuvaus	Kpl	Paino g	Mitat mm	Muuta
134		5	Esineen katkelma	Rauta	Pala kolmin kerroin taivutettua peltiä.	1	3		
135		5	Rautanaula	Rauta	Nauloja.	2	19		
136		6	Nappi	Kupariseos	Kokonaan kupariseoksesta valmistettu kupera nappi. Takana kiinnityslenkki.	1	5	Halk. 20 mm	
137		6	Rautanaula	Rauta	Rautanaula.	1	26		
138		6	Liitupiipun katkelma	Valkosavi	Piipun varren katkelma.	1	1		
139		6	Lasipullon pala	Lasi	Vihreitä kylkipaloja eri pulloista.	3	13		
140		6	Tasolasin pala	Lasi	Vihertävää tasolasia, jossa toinen pitkä sivu retusoitu ja toisessa päässä leikkausjälkiä.	1	18		
141		8	Nappi	Metalli	Metallinen napin takaosa. Pinta osin vihreän patinan peittämä, mutta muuten kirkkaan metallinen.	1	4	Halk. 25 mm	
142		8	Solki	Kupariseos	Kupariseoksisen soljen katkelma. Palassa sisäänpäin osoittava kolmiomainen piikki.	1	3	30 x 20 mm	
143		8	Esineen katkelma	Kupariseos	Kaksi ohutta kupariseoksista tangon katkelmaa. Toisesta haarautuu kulmassa ohuempi litteä osa.	2	4		
144		8	Sakset	Rauta	Rautaiset sakset.	1	58	Pituus 160 mm	
145		8	Veitsi	Rauta	Taittoveitsi. Kahvassa molemmin puolin kahvaveyjen nittejä.	1	61		
146		8	Esineen katkelma	Rauta	Pala rautaista astiaa. Pohja hieman kupera ja reuna taivutettu ulospäin.	1	668	250 x 180 x 110 mm	
147		8	Tykin kuula	Rauta	Erikokoisia tykin kuulia.	5	7426	Halk. 95 mm, 75 mm ja 40 mm	
148		8	Sakset	Rauta	Saksien katkelma. Saksien toisen puoliskon kahva.	1	18		
149		8	Sarana	Rauta	Sarana. Naula saranatappina.	1	59	140 x 80 mm	
150		8	Esineen katkelma	Rauta	Koukku rautatangossa.	1	39	100 x 70 mm	
151		8	Kahva	Rauta	Rautainen kahva. Kahvaosa on kulmassa kiinnitysosiin nähden.	1	517	155 x 80 x 65 mm	
152		8	Lukko	Rauta	Riippulukko. Vaakasuora sylinterinmuotoinen lukko-osa. Puoliympyrän muotoinen kaari.	1	129	60 x 50 x 20 mm	
153		8	Hevoskenkä	Rauta	Hevoskenkän katkelma.	1	117	120 x 70 mm	

Nro	Alue	Yksikkö	Laji	Materiaali	Kuvaus	Kpl	Paino g	Mitat mm	Muuta
154		8	Tykinkuula	Rauta	Tykinkuulan fragmentti. Ehjän kuulan läpimitta ollut todennäköisesti n. 75 mm	1	139		
155		8	Rengas	Rauta	Rautarengas. Kehä noin sentin levyistä litteää rautaa.	1	44	Läpimitta n. 50 mm	
156		8	Sarana	Rauta	Kaksi lattaraudan palaa, jotka ovat päistä kiinni toisissaan saranalla. Lyhyemmän, n.85 mm pitkän, osan päässä on pitkänomainen n. 2 cm kokoinen silmä. Toisessa katkelmallisessa osassa on kiinnitysreikiä .	1	78	Pituus n. 170	
157		8	Rautaesine	Rautaa	Loivan S-mutkan muotoinen esine, jonka molemmissa päissä n. 7 mm läpimittaiset reiät.	1	28	Pituus 115 mm	Patruunan kiristin? Samanlainen kuin alanumero 223.
158		8	Hela	Rauta	Rautaisen helan katkelma. Toisessa päässä levennys, jonka keskellä reikä.	1	29	Pituus 125 mm	
159		8	Esineen katkelma	Rauta	Sahalaitaisen esineen katkelma. Kolmiomaisten hampaiden korkeus on noin 2 cm ja väli 2,5 cm. Esineen toinen reuna on suora ja sen keskellä on neliömäinen lovi.	1	84	165 x 40 mm	
160		8	Esineen katkelma	Rauta	Kaarevan lattarautaisen esineen katkelma. Toinen pää muodostaa koukun.	1	75	Pituus 210 mm	
161		8	Esineen katkelma	Rauta	Kaareva esineen katkelma, jonka toisessa päässä on pykälä.	1	56		
162		8	Esineen katkelma	Rauta	Kulmarauta. Toisessa päässä levennys. Reunoissa reikiä kiinnitykseen.	1	170	Pituus 250 mm	
163		8	Sarana	Rauta	Saranan katkelma.	1	70		
164		8	Esineen katkelma	Rauta	Lattarautainen esine. Esineen toinen pää on terävä ja siinä on kiinnitysreikä. Toinen pää on taivutettu 90 asteen kulmaan, ja on mahdollisesti katkennut.	1	82	Pituus 120 mm	
165		8	Esineen katkelma	Rauta	Kapea rautainen piikki. Terävä pää poikkileikkaukseltaan nelikulmainen.	1	72	Pituus 215 mm	
166		8	Rautanaula	Rauta	Nauloja.	166	2454		
167		8	Rautanaula	Rauta	Hevosenkengännauloja.	8	56		
168		8	Rautaa	Rauta	Rautalevyn katkelmia.	27	865		
169		8	Rautaa	Rauta	Rutakappaleita.	30	681		
170		8	Kuona		Kuonaa.	2	65		

Nro	Alue	Yksikkö	Laji	Materiaali	Kuvaus	Kpl	Paino g	Mitat mm	Muuta
171		8	Kuona		Kuonaa	5	1234		
172		10	Rautanaula	Rauta	Rautanauvoja.	5	63		
173		10	Saviastian pala	Savi	Pohjaa ja kylkeä. Savi on murtumapinnassa harmaa. Ulkopinta sekalaisen laikukas, sisäpinnalla lasite.	2	71		
174		10	Saviastian pala	Savi	Kylkipala vaaleanharmaata, pinnoiltaan käsittelemätöntä keramiikkaa.	1	9		
175		10	Lasipullon pala	Lasi	Vihreä kylkipala.	1	2		
176		10	Tasolasin pala	Lasi	Vihertävää tasolasia. Yksi reunapala.	2	5		
177		10	Lukkopii	Pii	Neliskulmainen pala harmaata piitä.	1	7		
178		10	Piin pala	Pii	Harmaata piitä.	1	3		
179		12	Esineen katkelma	Rauta	Saranan katkelma.	1	32		
180		12	Rautanaula	Rauta	Rautanaula.	1	3		
181		12	Saviastian pala	Punasavi	Reuna- ja kylkipalat muodostavat jonkinlaisen kaatonokan. Astia on melko kookas. Nokan muodosta tulee mieleen rasvapannu, mutta astian reunat ovat melko korkeat. Sisäpinnalla on vihreä lasite, ulkopinta lasittamaton. Sekoitteena hienoa hiekkaa.	12	133		
182		12	Liitupiipun katkelma	Valkosavi	Piipun varren katkelma, jonka molemmissa päissä käytön jälkiä.	1	6		
183		12	Liitupiipun katkelma	Valkosavi	Piipun varren katkelmia.	4	11		
184		13	Niitti	Rauta	Tukeva rautaniitti.	1	35	Pituus 30 mm, päiden halk. 35mm	
185		13	Rautanaula	Rauta	Rautanauvoja.	5	77		
186		13	Saviastian pala	Fajanssi	Lohkeillut kylkipala, jonka sisäpinnalla on sinistä koristelua, ulkopinnalla valkoinen lasite.	3	9		
187		13	Saviastian pala	Punasavi	Kylkipaloja eri astioista, sisäpinnalla vihreä lasite, ulkopinta lasittamaton. Toisessa palassa ulkopinnalla koristeura.	2	10		
188		13	Saviastian pala	Punasavi	Reunapala, jossa reuna on hieman ulospäin tavutettu. Sisäpinnalla vihertävänruskea lasite, ulkopinta lasittamaton, osittain mustunut.	1	18		

Nro	Alue	Yksikkö	Laji	Materiaali	Kuvaus	Kpl	Paino g	Mitat mm	Muuta
189		13	Saviastian pala	Savi	Kylkipaloja karkeasekoitteista keramiikkaa. Savi murtumapinnassa osittain harmaa, osittain vaaleanruskea. Sisäpinta vaaleanruskea, ulkopinta suurimmaksi osaksi lohjennut pois.	2	11		
190		13	Saviastian pala	Savi	Reunapala, jonka savi murtumapinnassa sekalaisen harmaa. Ulkopinta osittain mustunut, reunapaksunnos vaalea, sisäpinta vaihtelevan ruskea ja musta.	1	19		
191		13	Saviastian pala	Savi	Reuna- ja kylkipaloja, joista toinen taittuu pohjaksi. Savi murtumapinnassa harmaata, pinnat punertavan vaaleanruskeat. Sekoitteena hiekkaa.	3	45		
192		13	Saviastian pala	Savi	Reuna- ja kylkipala, joiden pinnat ovat mustuneet, osittain karstaantuneet. Karkeasekoitteinen savi murtumapinnassa tummanharmaa.	2	26		
193		13	Saviastian pala	Savi	Kylkipalojen savi murtumapinnassa harmaa, sisäpinta vaaleanruskea, ulkopinta toisessa vaaleanruskea, toisessa tummunut. Sekoitteena hiekkaa.	2	26		
194		13	Saviastian pala	Savi	Kylkipaloja, luultavasti eri astioista. Savi murtumapinnassa harmaa, pinnat vaihtelevan punaruskeat ja harmaat.	3	21		
195		13	Liitupiipun katkelma	Valkosavi	Piipun varren katkelma, jossa porattu reikä.	1	2		
196		13	Liitupiipun katkelma	Valkosavi	Piipun varren katkelmia.	5	10		
197		13	Lasipullon pala	Lasi	Neliskanttisen vihertävän pullon kylkipala.	1	21		
198		13	Lasipullon pala	Lasi	Vihertäviä kylkipaloja.	2	13		
199		13	Lasiastian pala	Lasi	Sinertävää sulanutta lasia.	1	21		
200		13	Lasiastian pala	Lasi	Vihertävää tasolasia.	7	10		
201		13	Hioinkivi	Liuskekivi	Pitkä ja kapea hioin, jonka kolmea pintaa on käytetty.	1	642		
202		13	Lukkopii	Pii	Neliskulmainen pala harmaata piitä.	1	11		
203		13	Kuona		Kuona.	10	757		
204		14	Nappi	Kupariseos	Metallikuorinen puunappi.	1	2	Halk. 28 mm	
205		14	Rautanaula	Rauta	Rautanaula.	1	11		
206		16	Rautanaula	Rauta	Rautanaula.	1	14		

Nro	Alue	Yksikkö	Laji	Materiaali	Kuvaus	Kpl	Paino g	Mitat mm	Muuta
207		17	Veitsi	Rauta	Pieni teräväkärkinen rautaveitsi. Kahvassa ollut niitatut kahvalevyt	1	28	140 x 15 mm.	
208		17	Rautanaula	Rauta	Rautanauloja.	3	38		
209		17	Saviastian pala	Kivisavi	Kylkipala hyvin vaalean ruskeaa kivisavea, jonka ulkopinta on vaalean ruskea.	1	18		
210		17	Saviastian pala	Savi	Kylkipala karkeasekoitteista keramiikkaa. Savi murtumapinnassa osittain vaaleanpunainen, osittain harmaa. Ulkopinta on tumman harmaa, sisäpinnalla mahdollisesti ollut lasite tms., joka on kuplinut, väri keltainen.	1	16		
211		17	Saviastian pala	Savi	Kylkipala, joka taittuu pohjaksi. Karkeasekoitteista keramiikkaa, jonka savi on murtumapinnassa harmaa, ulkopintaa kohti hieman ruskehtava. Ulkopinta harmaanruskea, sisäpinta vaalea ruskea.	1	39		
212		17	Saviastian pala	Savi	Kylkipaloja, joissa savi murtumapinnassa harmaa, pintoja kohti vaaleanruskea. Sisäpinta punertava vaaleanruskea, ulkopinta osittain tummunut, osittain vaaleanruskea. Sekoitteena hienoa hiekkaa.	2	53		
213		17	Liitupiipun katkelma	Valkosavi	Hollantilaisen piipun pesää ja kanta. Kannan molemmilla sivuilla heikosti näkyvät leimat, mahdollisesti Goudan vaakuna. Kannan pohjassa kirjaimet ABC.	1	3		Kannan leiman ajoitus 1709-1900 teoksesta van der Meulen 2003: Goudse Pijpenmakers en hun Merken, s. 60. (http://www.goudapipes.nl/books/Meulen/digital/)
214		17	Liitupiipun katkelma	Valkosavi	Piipun varren katkelmia.	2	2		
215		17	Lasipullon pala	Lasi	Vihreä pullon kylkipala.	1	6		
216		18	Hylsy	Kupariseos	Hylsy.	1	10	Pituus 50 mm, Halk. kannassa 14 mm, kaulassa 7 mm	
217		18	Nappi	Kupariseos	Metallinappi. Takana kiinnityslenkki.	1	4		Röntgenkuvaukseen.
218		18	Sulanut metalli	Kupariseos	Pala sulanutta metallia.	1	10		
219		18	Lukko	Rauta	Rautainen lukko. Lukossa on suorakaiteen muotoinen etulevy, jossa lukkomekanismi on kiinni. Etulevyn nurkissa on reiät kiinnitystä varten.	1	395	Etulevy 155 x 120 mm. Syvyys n. 45 mm	

Nro	Alue	Yksikkö	Laji	Materiaali	Kuvaus	Kpl	Paino g	Mitat mm	Muuta
220		18	Kiinnitysrauta	Rauta	Kiinnitysrauta.	1	85		
221		18	Veitsi	Rauta	Veitsen kahva ja osa terää. Kahvan molemmilla puolilla on kahvalistojen kiinnitysniittejä.	1	64		
222		18	Avain	Rauta	Rautainen avain.	1	23	Pituus 60 mm, leveys 20 mm	
223		18	Rautaesine	Rauta	Loivan S-mutkan muotoinen esine, jonka molemmissa päissä n. 7mm läpimittaiset reiät.	1	16	Pituus 115 mm	
224		18	Lukko	Rauta	Lukon katkelma. Pala etulevyä ja osa salpakoneistoa.	1	60		
225		18	Esineen katkelma	Rauta	Tukeva rautalenkki. Lenkki on yhtä kappaletta katkenneen rautalevyn kanssa.	1	167		
226		18	Esineen katkelma	Rauta	Pitkulainen ontto rautaesineen tai putken katkelma. Mahdollisesti osa tuppea.	1	20		
227		18	Esineen katkelma	Rauta	Kiinnitysrautojen katkelmia?	1	117		
228		18	Hela	Rauta	Rautahelojen katkelmia.	6	160		
229		18	Esineen katkelma	Rauta	Suoraankulmaan taivutettu rautakappale. Toiseen päähän liittyy mahdollisesti jonkinlainen sarana.	1	118		
230		18	Esineen katkelma	Rauta	Kapean päästään kaareutuvan raudan katkelma, johon on kiinnitetty 5 cm pitkä urakantainen ruuvi.	1	61		
231		18	Esineen katkelma	Rauta	Kierrettävä rautaosa ja vastakappaleen katkelma. Vastakappaleen alapuolella kiinnitysniitti.	1	31		
232		18	Esineen katkelma	Rauta	Kiinnitysraudan tai koneenosan katkelma, jonka päässä on pykälä.	1	19		
233		18	Esineen katkelma	Rauta	Ruodollisen työkalun katkelma.	1	20		
234		18	Esineen katkelma	Rauta	Kapea kaareva rauta.	1	34	Pituus 165 mm	
235		18	Ruuvi	Rauta	Urakantainen ruuvi.	1	13	Pituus 55 mm	
236		18	Rautanaula	Rauta	Nauloja.	35	619		
237		18	Rautanaula	Rauta	Hevosenkengännaula.	1	4		
238		18	Rautaa	Rauta	Rautalevyn katkelmia.	29	452		
239		18	Kuona	Kuona	Kuonaa.	10	1033		
240		21	Rautanaula	Rauta	Rautanaula.	1	12		

Nro	Alue	Yksikkö	Laji	Materiaali	Kuvaus	Kpl	Paino g	Mitat mm	Muuta
241		30	Saviastian pala	Kivisavi	Kylkipala, jonka ulkopinnassa on ruskea laikukas, ns. tiikerilasitus. Sisäpinta vaalea, savi hyvin vaaleanruskeaa.	1	11		
242		30	Saviastian pala	Punasavi	Kylkipalan sisäpinnalla on vihreä lasite, ulkopinta lasittamaton.	1	4		
243		30	Saviastian pala	Savi	Pala pohjan ja kyljen taitteesta. Karkeasekoitteinen savi on murtumapinnassa harmaata, ulkopintaa kohti hieman punertavaa. Sisäpinnalla kellertävän vihreä lasite. Sekoitteena karkeaa hiekkaa.	1	7		
244		30	Tasolasin pala	Lasi	Voimakkaasti iridisoitunutta vihertävää tasolasia.	1	3		
245		32	Tasolasin pala	Lasi	Voimakkaasti iridisoitunutta vaalean vihertävää tasolasia.	1	3		
246		32	Veitsenkahva	Luu	Luinen veitsenkahva. Esineen yläpuoli ja pää on koristeltu kahdella pitkittäisuurteella.	1	16	Pituus 68 mm	Hammasta? Röntgenkuvaukseen.
247		33	Saranarauta	Rauta	Mutkalle taivutettu saranarauta.	1	120		
248		33	Esineen katkelma	Rauta	Kiinnitysraudan katkelma. Toinen puoli piikkimäinen, toinen litteä ja taivutettu 90 asteen kulmaan.	1	36		
249		33	Rautanaula	Rauta	Rautanauvoja.	10	111		
250		33	Liitupiipun katkelma	Valkosavi	Piipun pesän pala.	1	1		
251		33	Liitupiipun katkelma	Valkosavi	Piipun varren katkelma, johon on sulanut kiinni kuonaa.	1	6		
252		33	Liitupiipun katkelma	Valkosavi	Piipun varren katkelmia.	2	10		
253		33	Tasolasin pala	Lasi	Sulanutta voimakkaasti iridisoitunutta, alun perin kirkasta tasolasia.	1	7		
254		33	Tasolasin pala	Lasi	Vihertävää tasolasia.	43	67		
255		33	Tasolasin pala	Lasi	Kirkasta tasolasia.	1	4		
256		35	Tykinkuula	Rauta	Tykinkuulia.	2	2820	Halk. n. 75mm	
257		35	Esineen katkelma	Rauta	Spiraalipäisiä pitkulaisia rautaesineitä. Toisissa päissä kapeammat tapitus	3	70		
258		35	Rautanaula	Rauta	Rautanauvoja.	21	305		
259		35	Esineen katkelma	Rauta	Kiinnitysrautoja.	2	68		
260		35	Rautaa	Rauta	Rautalevyn katkelmia.	2	29		

Nro	Alue	Yksikkö	Laji	Materiaali	Kuvaus	Kpl	Paino g	Mitat mm	Muuta
261		36	Nappi	Kupariseos	Kupariseoksinen nappi. Takana kiinnityslenkki.	1	6	Halk. n. 28 mm	
262		36	Nappi	Kupariseos	Pieni kupariseoksinen nappi, jonka etu- ja takapuoli ovat haljenneet erilleen. Sisältä ontto.	1	3	Halk. n. 15 mm	
263		36	Metallinauha	Kupariseos	Renkaaksi taivutettu kupariseosnauhan katkelma.	1	3	Nauhan leveys 16 mm	
264		36	Metallinpala	Kupariseos	Metallimursia.	5	2		
265		36	Veitsi	Rauta	Veitsen katkelma. Kahvassa ollut molemmin puolin orgaaniset kahvaleyvät.	1	68	Pituus 160 mm	Röntgenkuvaukseen.
266		36	Veitsi	Rauta	Ruodollinen rautaisen veitsen tai puukon terä.	1	51	Pituus 190 mm	
267		36	Esineen katkelma	Rauta	Lattaraudan katkelma. Mahdollisesti helan katkelma.	1	142	120 x 40 mm	
268		36	Tanko	Rauta	Rautatangon katkelmia. Osa pidemmästä tangosta on poikkileikkaukseltaan litteää.	2	289	Pituudet 410 ja 35 mm	
269		36	Rautanaula	Rauta	Nauloja.	25	345		
270		36	Rautaa	Rauta	Pyöreähkö rautalevyn katkelma.	1	111		
271		40	Saviastian pala	Savi	Kylkipaloja. Kovaksi poltettua hienosekoitteista harmaata savea. Astian ulkopinta on luultavasti hieman kiillotettu, väriltään vaaleanruskea. Sisäpinta lohjennut pois. Paloissa 4-5 koristeuraa.	3	18		Mahd. samaa kuin KM38898:273
272		40	Saviastian pala	Savi	Reunapala, jonka savi murtumapinnassa keskeltä harmaa pintoja kohti vaaleanpunainen. Molemmat pinnat vaaleanruskeat, yläreunasta tummunut.	1	11		
273		43	Rautaa	Rauta	Lattaraudan paloja. Toinen paloista on muodoltaan kiilamainen.	2	123		
274		45	Rautaa	Rauta	Rautalevyn katkelmia.	12	110		
275		45	Saviastian pala	Savi	Kylkipala. Savi murtumapinnassa pääosin vaalean harmaa. Sisäpinta vaaleanruskea, ulkopinta ruskeanharmaa.	1	21		
276		46	Nappi	Kupariseos	Metallinappeja. Takana kiinnityslenkit.	2	11	Halk. 22 mm	
277		46	Hevosenkä	Rauta	Hevosenkä. Etuosassa kolmiomainen hokki.	1	100		
278		46	Tykinkuula	Rauta	Tykinkuulan katkelma.	1	342		
279		46	Kiinnitysrauta	Rauta	Lenkiksi taivutettu rauta.	1	42		
280		46	Sinkilä	Rauta	Sinkilä.	1	26		

Nro	Alue	Yksikkö	Laji	Materiaali	Kuvaus	Kpl	Paino g	Mitat mm	Muuta
281		46	Rautanaula	Rauta	Nauloja.	22	393		
282		46	Rautaa	Rauta	Rautalevyn katkelmia.	2	121		
283		46	Saviastian pala	Fajanssi	Kylkipalojen kummallakin puolella on valkoinen lasite, joka suurimmaksi osaksi lohkeillut pois.	4	13		
284		46	Saviastian pala	Punasavi	Lähes kokonainen pohja ja kylkeä, pohjaa kiertää profiloitu pohjareuna. Sisäpinnalla vihreä lasite, ulkopinta lasittamaton.	2	45	Pohjan halk. 55 mm	
285		46	Saviastian pala	Punasavi	Pohjaa ja kylkeä, profiloitu pohjareuna. Sisäpinnalla vihreä lasite, ulkopinta lasittamaton.	1	27		
286		46	Saviastian pala	Savi	Kylkipala, jonka savi murtumapinnassa puoliksi vaaleanpunainen, puoliksi tummanharmaa. Sisäpinta vaaleanpunainen, ulkopinta lähes musta. Sekoitteena hienoa hiekkaa ja palaneen saven murusia.	1	21		
287		46	Saviastian pala	Savi	Kylkipalan savi on murtumapinnassa pääosin vaaleanpunainen. Sisäpinta on kellertävän vaaleanruskea, ulkopinta sekalaisen harmaa.	1	48		
288		46	Saviastian pala	Savi	Reunapala astiasta, jonka reuna on lähes suora. Savi on tummanruskeaa, sisäpinnalla jonkinlaista karstaa.	1	11		
289		46	Saviastian pala	Savi	Kylkipala karkeasekoitteista keramiikkaa, jonka savi on murtumapinnassa harmaa. Ulkopinta on vaaleanruskea, sisäpinta harmaa. Sekoitteena hiekkaa	1	7		
290		46	Saviastian pala	Savi	Luultavasti pohjapala. Savi murtumapinnassa vaaleanruskeaa, paikoin punertavaa. Toinen pinta vaaleanruskea, toinen hieman punertava.	1	8		
291		46	Liitupiipun katkelma	Valkosavi	Piipun pesää ja kanta. Kannan molemmilla puolilla heikosti näkyvät kohokuviot.	1	6		
292		46	Liitupiipun katkelma	Valkosavi	Piipun varren katkelma, jossa kiertää pientä sahalaitakoristelua ja ympyröitä.	1	5		
293		46	Liitupiipun katkelma	Valkosavi	Piipun varren katkelmia.	11	20		
294		46	Lasipullon pala	Lasi	Vihreän pullon suu- ja kaulaosa.	1	90		
295		46	Lasipullon pala	Lasi	Vihreän pullon kylkipala.	1	7		
296		46	Lasiastian pala	Lasi	Vihertäviä voimakkaasti irisoituneita kylkipaloja eri astioista.	2	5		

Nro	Alue	Yksikkö	Laji	Materiaali	Kuvaus	Kpl	Paino g	Mitat mm	Muuta
297		46	Tasolasin pala	Lasi	Vihertävää tasolasia. Yksi reunapala.	9	50		
298		46	Tasolasin pala	Lasi	Yhteen sulaneita tasolasin palasia. Alun perin kirkasta tai sinertävää lasia.	1	12		
299		46	Kuona		Kuonaa.	1	159		
300		50	Noppa	Luu	Nopan katkelma. Nopan silmät on merkitty pistesilmäkoristelulla.	1	1	Sivut 8 mm	
301		51	Napin osa	Kupariseos	Metallinen napin kuori.	1	4	Halk. 20 mm	
302		51	Napin osa	Kupariseos	Napin takaosa.	1	2	Halk. 25 mm	
303		51	Metallin pala	Kupariseos	Kaareva metallinpala.	1	0		
304		51	Metallin pala	Lyijy	Pitkänomainen lyijykappale.	1	14		
305		51	Solki	Rauta	Yksinkertainen nelikulmainen rautasolki.	1	17	38 x 38 mm	
306		51	Hevosenkengä	Rauta	Hevosenkengä. Keskellä kolmiomainen hokki.	1	90		
307		51	Hevosenkengä	Rauta	Hevosenkengän katkelmia. Päässä kuutiomaiset hokit.	2	223		
308		51	Koukku	Rauta	Tukeva rautainen koukku.	1	119	115 x 80 mm	
309		51	Haka	Rauta	Rautainen haka.	1	55	Pituus 110 mm	
310		51	Kahva	Rauta	Rautainen kahva.	1	67		
311		51	Rengas	Rauta	Rautarenkaita.	2	105		
312		51	Hela	Rauta	Helan katkelmia.	2	247		
313		51	Rautaesine	Rauta	Suipon poikkileikkaukseltaan litteän rautaputken katkelmia. Mahdollisesti tupen osia. Sauma sivulla.	2	33		
314		51	Tykinkuula	Rauta	Tykinkuulia.	2	1647	Halk. 75 ja 45 mm	
315		51	Tykinkuula	Rauta	Tykinkuulan katkelmia	6	2869		
316		51	Ruuvi	Rauta	Urakantainen koneruuvi. Kierteet vain viimeisen 15 mm matkalla.	1	13	Pituus 60 mm	
317		51	Tanko	Rauta	Litteitä rautatankoja. Suuremmissa tangossa on suorakaiteen muotoiset reiät toisessa päässä ja keskiosassa, sekä litistetty osuus toisessa päässä.	2	1262	Pituudet 580 ja 480 mm	
318		51	Saranarauta	Rauta	Saranaraudan katkelma.	1	19		

Nro	Alue	Yksikkö	Laji	Materiaali	Kuvaus	Kpl	Paino g	Mitat mm	Muuta
319		51	Rautaesine	Rauta	Kiilamainen rauta jonka päässä on suorassa kulmassa tappi.	1	39	Pituus 80 mm	Liittyy saranaan?
320		51	Rautaa	Rauta	Rautatangon katkelmia.	3	254		
321		51	Rautanaula	Rauta	Rautanauvoja.	69	854		
322		51	Rautaa	Rauta	Paksun kuperan rautalevyn katkelmia.	3	916		Astiasta?
323		51	Rautaa	Rauta	Rautalevyn katkelma.	1	218		
324		51	Rautaa	Rauta	Kiilamainen rauta.	1	141		
325		51	Rautaa	Rauta	Rautakappaleita.	7	221		
326		52	Saranarauta	Rauta	Saranarauta.	1	34	Pituus 110 mm	
327		52	Rautanaula	Rauta	Pitkä rautanaula.	1	78		
328		52	Rautanaula	Rauta	Hevosenkengännaula.	1	8		
329		52	Rautanaula	Rauta	Nauvoja.	16	177		
330		52	Rautaa	Rauta	Rautalevyn katkelmia. Toisessa palassa pieni reikä.	2	37		
331		52	Rautaa	Rauta	Paksu kupera rautakappale. Reunat katkenneet.	1	1530	Paksuus n. 40 mm	
332		54	Rautanaula	Rauta	Rautanauvoja.	2	13		
333		55	Hela	Rauta	Rautahelan katkelma.	1	89		
334		58	Sinkilä	Rauta	Sinkilä. Kärjet taipuneet.	1	21		
335		59	Rautanaula	Rauta	Rautanaula.	1	7		
336		59	Liitupiipun katkelma	Valkosavi	Piipun varren katkelma.	1	1		
337		60	Tasolasin pala	Lasi	Vihertävää iridoitunutta tasolasia.	1	1		
338		61	Rautanaula	Rauta	Rautanauvoja.	5	67		
339		64	Rautanaula	Rauta	Rautanauvoja.	1	17		
340		65	Rautanaula	Rauta	Rautanauvoja.	3	33		
341		65	Liitupiipun katkelma	Valkosavi	Piipun varren katkelma.	1	1		
342		65	Lasipullon pala	Lasi	Vihreän pullon pohjaa ja kylkeä.	1	24		

Nro	Alue	Yksikkö	Laji	Materiaali	Kuvaus	Kpl	Paino g	Mitat mm	Muuta
343		67	Lyijynauha	Lyijy	Lyijynauha. Koostuu kahdesta päällekkäisestä nauhasta. Molemmiin puolin kulkee kaksi pitkittäisuraa.	1	8		
344		67	Saviastian pala	Punasavi	Kylkipala, jonka sisäpinta lohjennut erilleen. Sisäpinnalla vihertävä lasite, ulkopinta lasittamaton, hieman mustunut.	4	14		
345		67	Saviastian pala	Savi	Reuna- ja kylkipala, joissa savi on murtumapinnassa harmaata, pinnat ruskehtavat. Sekoitteena karkeaa hiekkaa.	2	9		
346		67	Liitupiipun katkelma	Valkosavi	Piipun varren katkelma.	1	6		
347		69	Rautaa	Rauta	Rautakatkkelma jossa on kaksi pientä reikää.	1	4		
348		69	rautaa	Rauta	Rautalevyn katkelmia.	2	13		
349		69	Saviastian pala	Savi	Kylkipaloja pinnoilta käsittelemättömästä astiasta. Savi on karkeasekoitteista ja murtumapinnassa punaruskeaa. Pinnat pääosin ruskehtavat, paikoin mustuneet.	6	27		
350		69	Lukkopii	Pii	Neliskulmainen pala vaaleanharmaata piitä.	1	4		
351		70	Lyijylevy	Lyijy	Lyijylevyn katkelma.	1	7		
352		70	Solki	Rauta	Nelikulmainen rautasolki. Soljessa kieli säilynyt.	1	25		Röntgenkuvaukseen.
353		70	Rautaesine	Rauta	Sydämenmuotoinen rautalevy johon kiinnittyy rautainen spiraali. Sydämenmuotoisessa levyssä on kaksi reikää.	1	17		Röntgenkuvaukseen.
354		70	Veitsi	Rauta	Ruodollinen kaarevateräinen rautaveitsi.	1	18		Röntgenkuvaukseen.
355		70	Rengas	Rauta	Kiinnitysrengas.	1	64		
356		70	Sangon kahva	Rauta	Rautainen sangon kahva. Toisessa päässä kiinni rautainen korvake.	1	82	Leveys 250 mm	
357		70	Rautaesine	Rauta	Kierretty rautavarras, jonka toisessa päässä kiinnitysreikä. Toinen pää on taivutettu 90 asteen kulmaan.	1	98	Pituus 235 mm	Samanlainen, kuin alanro 378.
358		70	Rautaesine	Rauta	Kuokanmuotoinen kiinnitysrauta.	1	276	135 x 80 x 85 mm	
359		70	Hevosenkengä	Rauta	Hevosenkengän katkelma. Päässä hokki.	1	111		
360		70	Rautaesine	Rauta	Litteä rautarengas, jonka molemmiin puolin kiinnitysreiälliset korvakkeet.	1	68		
361		70	Rautarengas	Rauta	Rautarengas	1	99	Läpimitta 50 mm	

Nro	Alue	Yksikkö	Laji	Materiaali	Kuvaus	Kpl	Paino g	Mitat mm	Muuta
362		70	Kiinnitysrauta	Rauta	Kiinnitysrauta.	1	11		
363		70	Esineen katkelma	Rauta	Tukevan lattaraudan katkelma, johon on niitattuna kiinni paksun rautalevyn katkelma.	1	294	Pituus 245 mm	
364		70	Esineen katkelma	Rauta	Kaareva rautaesineen katkelma, jonka toisessa päässä on katkennut ulkonema.	1	45		
365		70	Saranarauta	Rauta	Mutkalle taivutettu lattarauta, jonka päässä on saranatappi.	1	124		
366		70	Hela	Rauta	Helan katkelmia.	7	172		
367		70	Esineen katkelma	Rauta	Koukkumainen rautatangon katkelma.	1	39		
368		70	Tykinkuula	Rauta	Tykinkuulien paloja.	4	2141		
369		70	Rautanaula	Rauta	Rautanauvoja.	56	890		
370		70	Rautaa	Rauta	Rautalevyn katkelmia.	4	43		
371		70	Rautaa	Rauta	Raudankappaleita.	5	58		
372		71	Rautanaula	Rauta	Rautanauvoja.	5	50		
373		71	Saviastian pala	Savi	Kylkipala. Kovaksi poltettua hienosekoitteista harmaata savea. Astian ulkopinta on luultavasti hieman kiillotettu, väriltään tummanharmaa. Sisäpinta harmaa, mahdollisesti savella silattu.	1	12		
374		71	Saviastian pala	Savi	Kylkipalojen savi on murtumapinnassa vaaleanharmaata. Sisäpinta on likaisen vaaleanruskea, ulkopinta likaisen ruskea. Sekoite hyvin hienojakoista.	2	34		
375		71	Liitupiipun katkelma	Valkosavi	Piipun pesän pala. Kopan yläreunassa pistekoristelua.	1	2		
376		71	Lasipullon pala	Lasi	Neliskulmaisen pullon kylkipala.	1	21		
377		72	Napin osia	Kupariseos	Katkelmallisia napin osia. Toisessa fragmentissa kiinnityslenkki.	2	1		
378		72	Rautaesine	Rauta	Kierretty rautavarras, jonka toisessa päässä kiinnitysreikä. Toinen pää on taivutettu 90 asteen kulmaan.	1	121	Pituus 255 mm	Röntgenkuvaukseen. Samanlainen, kuin alanro 357.
379		72	Hela	Rauta	Helan katkelma.	1	53		

Nro	Alue	Yksikkö	Laji	Materiaali	Kuvaus	Kpl	Paino g	Mitat mm	Muuta
380		72	Piikki	Rauta	Rautainen piikki. Kärki poikkileikkaukseltaan nelikulmainen. Kanta muodostaa poikkileikkaukseltaan pyöreän tapin.	1	81		
381		72	Rautanaula	Rauta	Rautanauvoja.	12	269		
382		73	Rautaa	Rauta	Rautalevyn katkelmia.	2	28		
383		73	Saviastian pala	Punasavi	Pohjaa ja kylkeä astiasta, jonka sisäpinnalla on vihreä lasite, ulkopinta lasittamaton.	1	8		
384		73	Saviastian pala	Savi	Kylkipala karkeasekoitteista keramiikkaa. Savi murtumapinnassa tummanharmaa, ulkopinta punertavan vaaleanruskea, sisäpinta lähes musta.	1	8		
385		74	Saviastian pala	Savi	Kylkipala, jonka savi murtumapinnassa pääosin harmaa, paikoin punertava. Molemmat pinnat vaaleanruskeat ja osittain mustuneet.	1	15		
386		74	Tasolasin pala	Lasi	Vihertävää tasolasia. Yksi reunapala.	1	6		
387		77	Riippulukko	Rauta	Rautainen riippulukko, jossa avain sisällä.	1	61		
388		78	Kuula	Lyijy	Lyijykuula.	1	8	Halk. 10 mm	
389		78	Lyijyä	Lyijy	Lyijylevyn katkelmia.	3	12		
390		78	Rautanaula	Rauta	Rautanaula.	1	7		
391		78	Rautaa	Rauta	Rautalevyn katkelmia.	2	7		
392		79	Nappi	Kupariseos	Nappi.	1	1	Halk. 15 mm	
393		79	Veitsenterä	Rauta	Taittoveitsen terä.	1	19	Pituus 100 mm	
394		79	Nuppi	Rauta	Pyöreä rautainen nuppi. Nupin läpi menee reikä, jonka ympärillä on paksunnokset.	1	214	51 x 37 mm	Röntgenkuvaukseen.
395		79	Esineen katkelma	Rauta	Kiilamainen rautaesineen katkelma.	1	30	Pituus 58 mm	Röntgenkuvaukseen.
396		79	Tykinkuula	Rauta	Tykinkuulan paloja.	1	257		
397		79	Rautanaula	Rauta	Rautanauvoja.	33	384		
398		79	Rautaa	Rauta	Metallilevyn katkelmia.	2	9		
399		80	Nappi	Kupariseos	Kahteen osaan haljennut metallinappi. Napin etupuolella ristikuvio.	1	5	Halk. 24 mm	
400		80	Nappi	Kupariseos	Metallinappi.	1	1	Halk. 15 mm	

Nro	Alue	Yksikkö	Laji	Materiaali	Kuvaus	Kpl	Paino g	Mitat mm	Muuta
401		80	Esineen katkelma	Kupariseos	Kolmiomainen esineen katkelma.	1	5	27 x 15 mm	
402		80	Lyijyä	Lyijy	Kaksinkerroin taivutettua lyijylevyä. Ikkunanpuitteista ?	2	13		
403		80	Veitsi	Rauta	Lyhyen ruodollisen veitsen terä.	1	38	Pituus 125 mm	
404		80	Rautaesine	Rauta	Rautainen kiinnike tai koneen osa. Nelikulmainen rautatanko, jonka molemmin puolin on ohuemmat liuskat. Toisessa päässä paksunnos, toisessa kierteet.	1	56	Pituus 92 mm	
405		80	Esineen katkelma	Rauta	Litteä reiällinen rautalevy, jonka toisessa päässä on kierretanko.	1	10	Pituus 31 mm	
406		80	Avain	Rauta	Katkennut avain. Päässä pyöreä lenkki.	1	14	Pituus 54 mm	
407		80	Rengas	Rauta	Rautarengas. Litteää rautanauhaa.	1	7	Halk. 26 mm, leveys 8 mm	
408		80	Rautalanka	Rauta	Suora rautalangan pätkä.	1	1	Pituus 69 mm, paksuus n. 1 mm	
409		80	Hela	Rauta	Helojen katkelmia. Yhdessä katkelmassa kiinnitysreikä.	3	31		
410		80	Rautanauha	Rauta	Rautanauvoja.	51	427		
411		80	Esineen katkelma	Rauta	Kierretyn nelikulmaisen rautatangon katkelma, jonka toinen pää muistuttaa naulan kantaa.	1	12	Pituus 60 mm	
412		80	Esineen katkelma	Rauta	Suorakaiteen muotoinen kaksihaarainen rautalevyn pala.	1	4		
413		80	Rautaa	Rauta	Rautalevyn katkelmia.	3	29		
414		80	Saviastian pala	Punasavi	Kylkipalan sisäpinnalla on vihreä lasite, ulkopinta lasittamaton.	1	1		
415		80	Saviastian pala	Punasavi	Luultavasti reunapala. Savi murtumapinnassa pääosin punainen, osittain harmaa. Ulkopinta lasittamaton, sisäpinnalla vihertävä lasite. Sekoitteena karkeaa hiekkaa.	1	5		
416		80	Saviastian pala	Savi	Kylkipala karkeasekoitteista keramiikkaa. Savi murtumapinnassa pääosin tummanharmaa, paikoin punertava. Pinnat ovat ruskeat, lasittuneet tai lasitetettu.	1	45		
417		80	Saviastian pala	Savi	Kylkipalojen savi on murtumapinnassa keskellä harmaa, pintoja kohti ruskehtava. Sisäpinta vaalean ruskea, ulkopinta vaaleanruskea, joka osittain mustunut. Sekoitteena jonkin verran hiekkaa.	5	78		
418		80	Lasipullon pala	Lasi	Pienen vihertävän pullon suu ja kaulaa.	1	2		

Nro	Alue	Yksikkö	Laji	Materiaali	Kuvaus	Kpl	Paino g	Mitat mm	Muuta
419		80	Lasipullon pala	Lasi	Täysin iridisoitunut lasin pala.	1	2		
420		80	Tasolasin pala	Lasi	Vihertävää tasolasia.	4	14		
421		80	Lukkopii	Pii	Neliskulmainen piin pala.	1	11		
422		86	Saviastian pala	Savi	Kylkipala vaaleaa, lähes valkoista savea, joka murtumapinnassa paikoin vaaleanpunaista. Pinnat lasittamattomat.	1	3		
423		87	Saviastian pala	Punasavi	Kylkipalan sisäpinnalla on keltainen lasite, ulkopinta lasittamaton.	1	7		
424		89	Rautakartio	Rauta	Ontto rautakartio.	1	132	Pituus 88 mm	
425		90	Hela	Rauta	Rautaisen helan päätykatkelma. Katkelmassa on pyöreä levennys naulanreiän ympärillä ja päätynipukka.	1	16		
426		90	Hela	Rauta	Rautahelan katkelma.	1	51	Pituus 147 mm	
427		90	Esineen katkelma	Rauta	Rautalevyn katkelma, jossa on kiinni kapeampi rauta.	1	15		
428		94	Kannus	Rauta	Rataskannus.	1	54	Pituus 120 mm, leveys 95 mm	
429		95	Hylsy	Kupariseos	Hylsyn katkelma.	1	9	Pituus 45 mm, kannan Halk. n. 11 mm	
430		95	Metallilevy	Kupariseos	Metallilevyn katkelma.	1	4		
431		95	Hevosenkengä	Rauta	Hevosenkengän katkelma. Päässä hokki.	1	72		
432		95	Kuula	Rauta	Rautainen kuula, jonka molemmin puolin litteät fasetit. Mahdollisesti punnus.	1	54		
433		95	Hela ja lenkki	Rauta	Rautahelan katkelma, jonka päässä on renkaassa kiinni pitkä rautalenkki.	1	49	Helan pituus 75 mm. Lenkin pituus 100 mm ja leveys 20 mm.	
434		95	Kiinnitysrauta	Rauta	Kiinnitysrauta. Esineen toisessa päässä rauta muodostaa lenkin.	1	113	Pituus 155 mm	
435		95	Kiinnitysrauta	Rauta	Kiinnitysrauta. Esineen toinen pää taivutettu lenkiksi. Toisessa päässä raudan kärjet taivutettu ulospäin.	1	17		
436		95	Rautanaula	Rauta	Rautanauvoja. Joukossa yksi erittäin suuri naula.	59	819		
437		95	Rautaa	Rauta	Rautalevyn katkelmia.	24	367		
438		95	Rautaa	Rauta	Epämääräinen raudan kappale.	1	12		
439		95	Saviastian pala	Posliini	Reunapala. Reunan päällä ohut ruskea raita.	1	2		

Nro	Alue	Yksikkö	Laji	Materiaali	Kuvaus	Kpl	Paino g	Mitat mm	Muuta
440		95	Saviastian pala	Posliini	Reunapala, luultavasti kupista. Ulkopinnalla sinisellä maalattua koristelua, sisäpinnalla reunaa kiertää sininen raita.	1	3		
441		95	Saviastian pala	Posliini	Kylkeä ja pohjalistaa. Koristelematon pala, luultavasti kupista.	1	4		
442		95	Saviastian pala	Fajanssi	Kylkipalan sisäpinnalta lasite on suurimmaksi osaksi lohjennut pois, mutta siinä on ollut sinistä koristelua, ulkopinnalla vaaleansinertävä lasite.	1	2		
443		95	Saviastian pala	Fajanssi	Melko tasainen pala, jossa on kolme reikää. Molemmilla pinnoilla kiiltävä, kirkas lasite.	1	3		
444		95	Saviastian pala	Fajanssi	Reunapaloja, joiden molemmilla pinnoilla on valkoinen lasite.	3	6		
445		95	Saviastian pala	Fajanssi	Reuna- ja kylkipalojen molemmilla pinnoilla on kiiltävä, kirkas lasite.	10	25		
446		95	Saviastian pala	Fajanssi	Pohjapala, jossa korotettu pohjalista. Molemmilla pinnoilla kiiltävä, hieman sinertävä lasite.	1	2		
447		95	Saviastian pala	Fajanssi	Pohja- ja kylkipaloja, joiden molemmilla pinnoilla on kiiltävä, kirkas lasite.	1	18		
448		95	Saviastian pala	Fajanssi	Pohjapala, jossa korotettu ja profiloitu pohjalista. Molemmilla pinnoilla kiiltävä, kirkas lasite.	1	20	Pohjan halk. n. 75 mm	
449		95	Saviastian pala	Punasavi	Puolikas pohja ja pieni reunapala astiasta, jonka molemmilla pinnoilla on vihertävänkellertävä lasite. Astiassa profiloitu pohjareuna ja hieman ulospäin taivutettu reuna.	3	12	Pohjan halk. 39 mm	
450		95	Saviastian pala	Punasavi	Yhteensopivat kylkipalat, joiden sisäpinnalla on kirkas, paksuudesta riippuen hieman eri sävyinen lasite. Ulkopinnassa jonkinlainen käsittely, joka saanut pinnan kellertäväksi.	2	8		
451		95	Saviastian pala	Punasavi	Kylkipalan sisäpinnassa on ohut, punertava lasite, ulkopinnassa kellertävä mattapintainen lasite.	1	3		
452		95	Saviastian pala	Punasavi	Reunapala, jonka molemmilla pinnoilla on vihreänkellertävä lasite.	1	21		
453		95	Saviastian pala	Punasavi	Kylkipala, jonka sisäpinnalla on vihertävä lasite, ulkopinnalla kiiltävä, ruskea lasite.	1	12		
454		95	Saviastian pala	Punasavi	Kylkipala, jonka sisäpinnalla on valkosavilietteen päällä kirkasta ja vihreää lasitetta.	1	15		

Nro	Alue	Yksikkö	Laji	Materiaali	Kuvaus	Kpl	Paino g	Mitat mm	Muuta
455		95	Saviastian pala	Punasavi	Pohjaa ja kylkeä, profiloitu pohjareuna. Sisäpinnalla kirkas tai ohut ruskea lasite, ulkopinta lasittamaton.	1	34		
456		95	Saviastian pala	Punasavi	Kylkipala bolus-koristeisesta astiasta, ulkopinta lasittamaton.	1	9		
457		95	Saviastian pala	Punasavi	Pohjapala, jonka sisäpinnalla vihertävä lasite, ulkopinnalla ruskeapilkukas lasite.	1	13		
458		95	Saviastian pala	Punasavi	Kylkipala bolus-koristeisesta astiasta. Ulkopinta lasittamaton.	1	29		
459		95	Saviastian pala	Punasavi	Kylkipalan sisäpinnasta lasite luultavasti lohjennut pois, ulkopinta lasittamaton.	1	30		
460		95	Saviastian pala?	Punasavi	Mahdollisesti astian reuna tai jonkin esineen pala, lasittamaton.	1	9		
461		95	Saviastian pala	Punasavi	Kylkipalan molemmilla pinnoilla on tumman ruskea lasite.	1	8		
462		95	Saviastian pala	Punasavi?	Pohjaa ja kylkeä. Astiassa profiloitu pohjareuna ja sisäpinnalla mattapintainen oranssi lasite, ulkopinnalla paikoin keltainen lasite. Ulkopinnan lasittamattomat osat mustuneet, savi murtumapinnassa harmahtavan vaaleanruskeaa.	2	18	Pohjan halk. n. 55 mm	Astiamuoto sama kuin talteenotetuissa astian paloissa yksikössä Y248
463		95	Saviastian pala	Valkosavi?	Reunapaloja, joiden molemmilla pinnoilla on vihertävänkellertävä lasite. Savi likaisen vaaleaa, melkein valkoista.	2	6		Astiamuoto sama kuin talteenotetuissa astian paloissa yksikössä Y248
464		95	Saviastian pala	Savi	Kylkipala punertavanruskeaa savea, sisäpinta lohjennut pois, ulkopinta osittain mustunut.	1	6		
465		95	Saviastian pala	Savi	Pohjaa ja kylkeä. Savi murtumapinnassa vaaleaa, hieman kellertävänharmaata. Sisäpinta käsittelemätön, vaaleankellertävä, ulkopinta mustunut.	1	24		
466		95	Saviastian pala	Savi	Pohjapala. Savi murtumapinnassa pääosin vaaleanpunertava. Sisäpinta punertava ja harmaa, ulkopinta harmaan ruskea.	1	12		
467		95	Saviastian pala	Savi	Pohjapaloja. Savi murtumapinnassa pääosin harmaa, paikoin punertava. Sisäpinta punainen ja harmaa, ulkopinta lohjennut pois.	2	16		Mahdollisesti samaa kuin alanumero 466.
468		95	Saviastian pala	Savi	Kylkipala, jonka savi murtumapinnassa vaaleanpunertavaa. Sisäpinta harmaan vaaleanpunertava, ulkopinta osittain mustunut. Sekoitteena mm. palaneen saven muruja.	1	9		

Nro	Alue	Yksikkö	Laji	Materiaali	Kuvaus	Kpl	Paino g	Mitat mm	Muuta
469		95	Saviastian pala	Savi	Kylkipala pinnoiltaan käsittelemätöntä, vaaleanpunertavaa keramiikkaa, jonka sekoitteena mm. palaneen saven muruja.	1	6		
470		95	Saviastian pala	Savi	Pala pohjan ja kyljen taitteesta. Savi murtumapinnassa harmaa, ulkopinta harmaa, hieman vaaleanpunertava, sisäpinnassa mustaa karstaa.	1	23		
471		95	Saviastian pala	Savi	Kylkipala vaaleanpunaista keramiikkaa, jonka ulkopinta on harmaa.	1	21		
472		95	Saviastian pala	Savi	Pohjan ja kyljen taitteesta. Savi murtumapinnassa pääosin harmaa, paikoin vaaleanpunertava. Sisäpinta ruskean ja punaisen sekainen, ulkopinta sekalaisen ruskeanharmaa.	4	23		
473		95	Saviastian pala	Savi	Reunapala, jossa reunapaksunnos. Savi on murtumapinnassa vaaleanpunertavan harmaa. Pinnat sekalaisen punertavat ja tummanharmaat.	1	9		
474		95	Liitupiipun katkelma	Valkosavi	Piipun varren katkelmia.	3	11		
475		95	Lasipullon pala	Lasi	Vihertävän pullon suu. Suun reunassa pientä viivakoristelua.	1	2		
476		95	Lasiastian pala	Lasi	Vihertävän lasiastian reunaa.	1	1		
477		95	Lasiastian pala	Lasi	Sinivihreän lasiastian reunaa ja olkaa.	1	21		
478		95	Lasipullon pala	Lasi	Paksun vihreän pullon pohjaa ja kylkeä.	2	67		
479		95	Lasipullon pala	Lasi	Ruskeanvihreän pullon pohjaa ja kylkeä.	2	65		
480		95	Lasipullon pala	Lasi	Vihreitä neliskulmaisen pullon kylkipaloja eri pulloista.	2	18		
481		95	Lasipullon pala	Lasi	Vihreän neliskulmaisen pullon pohjaa ja kylkeä.	1	17		
482		95	Lasipullon pala	Lasi	Paksuja vihreitä paloja eri pulloista.	3	73		
483		95	Lasipullon pala	Lasi	Vihreitä kylkipaloja eri pulloista.	7	25		
484		95	Lasiastian pala	Lasi	Kirkkaan lasiastian jalkaa ja kylkeä.	1	11		
485		95	Tasolasin pala	Lasi	Vihreitä ja vihertäviä tasolasin palasia.	4	7		
486		95	Tasolasin pala	Lasi	Kirkkaan tasolasin palasia.	35	57		
487		95	Nappi	Luu	Pyöreä luunappi, jossa reikä keskellä.	1	1	Halk. 16mm	

Nro	Alue	Yksikkö	Laji	Materiaali	Kuvaus	Kpl	Paino g	Mitat mm	Muuta
488		95	Hioinkiven katkelma	Liuskekivi	Pitkänomaisesta kivistä katkennut pala.	1	17		
489		95	Piin pala	Pii	Harmaata piitä.	1	34		
490		95	Piin pala	Pii	Vaaleanharmaata teräväreunaista piitä.	9	38		
491		97	Lyijylevyä	Lyijy	Pala lyijylevyä.	1	4		
492		97	Lyijyä	Lyijy	90 asteen kulmaan taivutettua paksua lyijynauhaa.	1	39		
493		97	Rautaesine	Rauta	Lattarautainen keskeltä hivenen taivutettu esine, jonka molemmissa päissä on reiät. Toinen pää on säännöllisen pyöreä, toinen hieman epämääräinen.	1	118	Pituus 175 mm	
494		97	Mutteri	Rauta	Neliönmuotoinen mutteri.	1	14	Sivut 15 mm	
495		97	Tykinkuula	Rauta	Tykinkuulan pala.	1	336		
496		97	Hela	Rauta	"Nuolenpäänmuotoinen" helan päätykatkelma. Helan reunoilla useita naulanreikiä.	1	27		
497		97	Hela	Rauta	Helan katkelmia.	2	51		
498		97	Sinkilä	Rauta	Sinkilä.	1	26		
499		97	Rautanaula	Rauta	Rautanauvoja.	26	348		
500		97	Rautanaula	Rauta	Hevosenkänäula.	1	5		
501		97	Rautaa	Rauta	Rautalevyn katkelmia.	2	14		
502		99	Rautanaula	Rauta	Rautanaula.	1	16		
503		100	Rautaesine	Rauta	Kaareva teräväpäinen rauta, jonka toisessa päässä on niitti.	1	17		
504		100	Rautanaula	Rauta	Rautanauvoja.	3	39		
505		100	Rautanaula	Rauta	Rautalevyn katkelma.	1	13		
506		100	Saviastian pala	Fajanssi	Kylkipalan ulkopinnalla on sinistä koristelua.	1	2		
507		100	Saviastian pala	Punasavi	Reunapala, jonka sisäpinnalla on tummanvihreä lasite, ulkopinta lasittamaton. Reunan päällä vihreässä lasitteessa kulkee punertava raita.	1	6		Luultavasti samasta astiasta kuin alanumero 508.
508		100	Saviastian pala	Punasavi	Kylkipalojen ulkopinta on lasittamaton. Sisäpinnalla vihreä lasite.	8	30		Luultavasti samasta astiasta kuin alanumero 507.

Nro	Alue	Yksikkö	Laji	Materiaali	Kuvaus	Kpl	Paino g	Mitat mm	Muuta
509		100	Saviastian pala	Punasavi	Pohjaa ja kylkiä. Suurin osa sisäpinnalla olleesta vihertävästä lasitteesta on lohjennut pois. Ulkopinnalla osassa paloista paikoin vihertävä, paikoin ruskea lasite lohjennut pois, osassa paloista ulkopinta lasittamaton.	7	33		
510		100	Saviastian pala	Punasavi	Kylkipala bolus-koristeisesta astiasta, ulkopinta lasittamaton.	1	13		
511		100	Saviastian pala	Punasavi	Kylkipala, jonka ulkopinta on lohjennut pois, sisäpinta lasittamaton, sekoitteena karkeaa hiekkaa.	1	7		
512		100	Saviastian pala	Savi	Kylkipaloja eri astioista. Savi murtumapinnassa harmaa, pintoja kohden ruskehtava. Molemmat pinnat vaaleanruskeat. Toisessa palassa sekoitteena karkeaa hiekkaa.	2	8		
513		100	Saviastian pala	Savi	Kylkipaloja suuresta astiasta. Savi hyvin vaalean ruskeaa. Saman väriset pinnat käsittelemättömät.	2	41		
514		100	Liitupiipun katkelma	Valkosavi	Piipun kanta ja vartta. Kannan vasemmalla sivulla kohokuviona kruunu ja kirjain W sekä oikealla sivulla kruunu ja kirjain N tai numero 2.	1	3		
515		100	Lasipullon pala	Lasi	Paksua vihreää lasia.	1	9		
516		100	Lasiastian pala	Lasi	Kirkas kylkipala.	1	1		
517		100	Tasolasin pala	Lasi	Vihertävää tasolasia.	2	2		
518		101	Lyijyä	Lyijy	Ohuen lyijylevyn katkelmia.	3	7		
519		101	Rautanaula	Rauta	Rautanauvoja.	15	85		
520		101	Rautaa	Rauta	Ohuen kaarevan raudan katkelma.	1	25		
521		101	Saviastian pala	Fajanssi	Kylkipaloja sekä pala pohjan ja kyljen taitteesta. Sisäpinnalla sinistä koristelua.	3	14		
522		101	Saviastian pala	Fajanssi	Kylkipalan molemmilla pinnoilla on valkoinen lasite.	1	3		
523		101	Saviastian pala	Fajanssi	Luultavasti pohjasta, sisäpinnalla ollut sinistä koristelua, ulkopinnalla hieman eri sävyinen, läpinäkyvämpi lasite. Yksi palan pinnoista on hiottu tai hioutunut sileäksi.	1	9		
524		101	Saviastian pala	Punasavi?	Pohjapala, jossa profiloitu pohjareuna. Sisäpinnalla mahdollisesti ollut lasite, ulkopinta lasittamaton.	1	7		

Nro	Alue	Yksikkö	Laji	Materiaali	Kuvaus	Kpl	Paino g	Mitat mm	Muuta
525		101	Saviastian pala	Savi	Reunapala astiasta, jossa reuna on hieman ulospäin taivutettu. Savi murtumapinnassa tummanharmaa, molemmat pinnat harmaanruskeat, sisäpinnassa mustaa karstaa.	1	13		
526		101	Saviastian pala	Savi	Reunapala, jossa savi murtumapinnassa harmaa. Molemmat pinnat vaaleanruskeat, yläreunasta hieman mustunut.	1	16		
527		101	Saviastian pala	Savi	Reuna- ja kylkipala. Savi murtumapinnassa vaaleanpunertavaa. Pinnat vaihtelevan vaaleanpunertavat ja harmaat. Sekoitteena mm. palaneen saven muruja sekä hienoa hiekkaa.	2	14		
528		101	Saviastian pala	Savi	Reuna- ja kylkipala suurehkosta ruukusta, jonka ulospäin taivutetussa reunassa on reunapaksunnos. Savi murtumapinnassa vaaleanharmaa. Sisäpinta ruskehtava, paitsi yläreunasta mustunut, ulkopinta mustunut ja karstaantunut.	2	52		
529		101	Saviastian pala	Savi	Reunapala astiasta, jossa reuna on hieman sisäänpäin kääntyvä. Savi murtumapinnassa tummanharmaata, pinnat punaruskeat. Sekoitteena runsaasti karkeaa hiekkaa.	1	32		
530		101	Saviastian pala	Savi	Luultavasti pohjan ja kyljen taitteesta. Savi murtumapinnassa tummanharmaa, sisäpintaa kohti vaalea. Sisäpinta lähes valkoinen, ulkopinta lohjennut pois. Sekoitteena hiekkaa.	1	8		
531		101	Saviastian pala	Savi	Pohjan ja kyljen taitteesta. Savi murtumapinnassa harmaa, pinnat punertavanruskeat, ulkopinta paikoin tummunut.	1	15		
532		101	Saviastian pala	Savi	Luultavasti pohjapaloja. Karkeasekoitteinen savi on murtumapinnassa harmaa. Suurin osa pinnoista on lohjennut pois, mutta väriltään ne ovat punaruskeat	2	25		
533		101	Saviastian pala	Savi	Reuna-, kylki- ja pohjapaloja astiasta, jonka reuna on hieman ulospäin taivutettu, luultavasti ruukusta. Savi murtumapinnassa harmaata, pinnat vaaleanruskeat, osittain mustuneet. Sekoitteena runsaasti hiekkaa.	4	110		
534		101	Saviastian pala	Savi	Reuna-, kylki- ja pohjapaloja tasapohjaisesta ruukusta, jonka reuna on melko suora. Savi on murtumapinnassa harmaata, pintoja kohti vaaleanruskeaa. Käsittelemättömät pinnat ovat vaaleanruskeat. Sekoitteena on jonkin verran karkeaa hiekkaa.	37	406		

Nro	Alue	Yksikkö	Laji	Materiaali	Kuvaus	Kpl	Paino g	Mitat mm	Muuta
535		101	Liitupiipun katkelma	Valkosavi	Piipun varren katkelma, jossa sahalaitakoristelua sekä tekstit _N GOUDA ja G M MAN	1	3		
536		101	Liitupiipun katkelma	Valkosavi	Piipun varren katkelmia.	3	3		
537		101	Tasolasin pala	Lasi	Vihertävä tasolasi.	1	2		
538		101	Lukkopii	Pii	Neliskulmaisia eri harmaan sävyisiä lukkopiin paloja.	3	39		
539		102	Rautanaula	Rauta	Rautanauvoja.	2	13		
540		102	Rautaa	Rauta	Rautaa. Mahdollisesti kiinnitysraudan katkelma.	1	13		
541		102	Saviastian pala	Punasavi	Pohjaa, jossa valkosavilietteen päällä ollut lasite suurimmaksi osaksi lohjennut pois. Mahdollisesti sgraffito-koristelu. Ulkopinta lasittamaton.	1	29		
542		102	Saviastian pala	Savi	Kylkipalan savi on murtumapinnassa vaaleanpunertavaa. Sisäpinta hieman ruskehtava, ulkopinta harmaa.	1	6		
543		102	Saviastian pala	Savi	Kylkipala on osittain vaalea, lähes valkoinen, osittain tummanharmaa.	1	4		
544		102	Saviastian pala	Savi	Kylkipala, jonka savi on murtumapinnassa pääosin vaaleanruskeaa, keskeltä hieman harmahtavampi. Vaaleanruskeat pinnat ovat hieman tummentuneet, ulkopinta mahdollisesti hieman kiillotettu.	1	5		
545		103	Nappi	Kupariseos	Ontto metallinappi.	1	2	Halk. 17 mm	
546		103	rengas	Kupariseos	Pyöreä metallilevy, jonka keskellä reikä. Levyn ulkoreunat on hammastettu.	1	1	Halk. 25 mm	
547		103	Veitsi	Rauta	Veitsen katkelma.	1	25	Pituus 90 mm	Röntgenkuvaukseen.
548		103	Kiinnitysrauta	Rauta	Pärepihti. Tukeva rautapiikki, jonka toisesta päästä osoittaa kahdelle vastakkaiselle sivulle neljä litteää rautaa.	1	188	Pituus 120 mm, leveys 140 mm	
549		103	Rautanaula	Rauta	Rautanauvoja.	25	148		
550		104	Kiinnitysrauta	Rauta	Pyöreään alustaan (esim. hirsi) sopivia kiinnitysrautoja. Toisessa raudassa on kiinni n. 5 cm pitkä naula. Rautojen kuperalla puolella on kiinnitysosia.	2	486		
551		104	Rautanaula	Rauta	Rautanauvoja.	4	25		

Nro	Alue	Yksikkö	Laji	Materiaali	Kuvaus	Kpl	Paino g	Mitat mm	Muuta
552		104	Saviastian pala	Savi	Pohjan ja kyljen taitteesta. Savi murtumapinnassa keskellä vaaleanharmaa, pintoja kohti vaaleanpunainen. Pinnat vaaleanpunaiset.	1	14		
553		104	Lasipullon pala	Lasi	Vihreän pullon kylkeä ja olkaa.	1	13		
554		108	Rautanaula	Rauta	Rautanaula.	1	15		
555		110	Liitupiipun katkelma	Valkosavi	Piipun varren katkelma.	1	3		
556		111	Solki	Kupariseos	Kupariseoksisen soljen katkelma.	1	3		
557		111	Esineen katkelma	Kupariseos	Kupariseoksisen 4 mm leveän metallilevyn katkelma. Mahdollisesti soljen neulaa/kieltä.	1	1		
558		111	Solki	Metalli	Koristeellisen soljen katkelma. Soljen pinnassa hiontajälkiä. Materiaali harmaata metallia.	1	4		
559		111	Rautanaula	Rauta	Rautanaula.	1	12		
560		111	Saviastian pala	Savi	Kylki- ja pohjapala eri astioista. Reunapalassa reuna voimakkaasti ulospäin kierretty. Savi murtumapinnassa harmaa, pinnat vaaleanruskeat, ulkopinnat mustuneet. Toisessa palassa sekoitteena karkeaa hiekkaa.	2	22		
561		111	Saviastian pala	Savi	Kylkipala vaaleanruskeaa, hieman harmahtavaa savea. Pinnat käsittelemättömät. Sekoitteena hienoa hiekkaa.	1	5		
562		111	Piin pala	Pii	Teräväreunainen harmaa piin pala.	1	3		
563		112	Rautanaula	Rauta	Rautanaula.	1	55		
564		112	Rautaa	Rauta	Rautakappale.	1	13		
565		113	Rautanaula	Rauta	Rautanauvoja.	2	7		
566		114	Rautalevy	Rauta	Suorakaiteen muotoinen rautalevy, jonka toisessa päässä on jonkinlainen kiinnitysrakenne. Levyssä on profilointia.	1	366		
567		114	Rautanaula	Rauta	Rautanaula.	1	10		
568		116	Rautaesine	Rauta	Puoliympyrän muotoinen sahalaitainen rautalevy, jonka kannasta lähtee 90 asteen kulmassa kaareva rauta.	1	35		
569		117	Hela	Rauta	Kaareva "luunmuotoinen" rautalevyn pala. Molemmat päät katkenneet.	1	39		

Nro	Alue	Yksikkö	Laji	Materiaali	Kuvaus	Kpl	Paino g	Mitat mm	Muuta
570		119	Saviastian pala	Savi	Kylkipaloja, joiden savi on murtumapinnassa harmaa. Käsittelemättömät pinnat ovat vaaleanruskeat. Sekoitteena on hiekkaa.	4	20		
571		119	Lasipullon pala	Lasi	Vihertävän pullon iridoitunut kylkipala.	1	13		
572		120	Tykinkuula.	Rauta	Tykinkuulia.	3	5670	Halk. yhdessä 90 ja kahdessa 75 mm	
573		120	Hela	Rauta	Rautaisen helan katkelma.	1	103		
574		120	Sinkilä	Rauta	Sinkilä.	1	49		
575		120	Rautanaula	Rauta	Rautanauvoja.	9	225		
576		122	Rautaesine	Rauta	Tappi, josta lähtee litteähkö piikkimäinen osa 90 asteen kulmassa. Tapin päällä piikkimäiseen osaan nähden 90 asteen kulmassa on kaartuva varrasmainen osa.	1	90	Pituus 140 mm	
577		122	Hela	Rauta	Helan katkelmia. Toinen on helan pääty, jossa päädyn pienempi pallomainen osa kapenee teräväksi kärjeksi. Molemmissa heloissa on naulanreiکیä.	2	148		
578		122	Rautaesine	Rauta	Rautaesine, jossa vartaat ovat 90 asteen kulmassa toisiinsa nähden. Puoliskot ovat ulospäin kaarevia ja teräväkärkisiä.	1	108		
579		122	Lasiastian pala	Lasi	Kirkasta lasia.	1	3		
580		122	Kuonaa	Kuonaa	Kuonaa.	1	520		
581		123	Veitsi	Rauta	Ruodollisen veitsen katkelma. Terää mukana vain pieni pätkä.	1	49	Pituus. 145 mm. Ruoto105 mm	
582		123	Rautanaula	Rauta	Rautanauvoja.	3	50		
583		123	Rautaa.	Rauta	Rautalevyn katkelma.	1	81		
584		124	Ruuvi	Rauta	Urakantainen koneruuvi. Kierteet vain viimeisen 15 mm alueella.	1	8	Pituus 55 mm	
585		124	Rautanaula	Rauta	Rautanauvoja.	11	64		
586		126	Rautanaula	Rauta	Rautanauvoja.	3	48		
587		126	Rotalanka	Rauta	Rotalankaa.	2	3		
588		126	Tasolasin pala	Lasi	Kirkasta tasolasia.	2	2		
589		127	Nuppineula	Rauta	Nuppineula.	1	0		

Nro	Alue	Yksikkö	Laji	Materiaali	Kuvaus	Kpl	Paino g	Mitat mm	Muuta
590		127	Rautanaula	Rauta	Rautanauvoja.	2	31		
591		127	Rautalanka	Rauta	Rautalankaa.	7	19		
592		127	Kaakelin pala	Punasavi	Reunaa kaakelista, jonka pinnalla on paksu valkoinen lasite.	1	6		
593		127	Lasipullon pala	Lasi	Vihertäviä ohuita kylkipaloja.	3	2		
594		127	Tasolasin pala	Lasi	Kirkasta tasolasia.	5	7		
595		128	Rautanaula	Rauta	Rautanauvoja.	6	52		
596		128	Saviastian pala	Fajanssi	Kylkipaloja ja pohjapala, jossa pohjalista. Molemmilla pinnoilla kiiltävä, kirkas lasite.	4	3		
597		128	Saviastian pala	Punasavi	Kylkipalan sisäpinnalla on valkosaviliete ja kellertävä lasite, ulkopinnalla kellertävä, kirkas lasite.	1	2		
598		128	Saviastian pala	Punasavi	Yhteensopivat palat reunaa ja kylkeä. Sisäpinnalla tumma vihertävänruskea lasite, ulkopinta lasittamaton.	5	22		
599		128	Saviastian pala	Savi	Reunapala vaaleanpunaista keramiikkaa, jonka pinnat ovat hieman harmahtavat.	1	7		
600		128	Saviastian pala	Savi	Kylkipalan savi on murtumapinnassa keskeltä tummanharmaa, sisäpintaa kohden vaaleanpunainen, ulkopintaa kohden harmaanpunainen. Sisäpinta vaaleanpunainen, ulkopinta lohjennut pois.	1	8		
601		128	Saviastian pala	Savi	Kylkipalan savi on murtumapinnassa tummanharmaa. Sisäpinta on mustanharmaa, ulkopinta vaalea harmahtavan ruskea.	1	10		
602		128	Liitupiipun katkelma	Valkosavi	Piipun varren katkelmia.	3	6		
603		128	Lasipullon pala	Lasi	Vihertävän pullon pohjaa ja kylkeä.	1	11		
604		128	Lasipullon pala	Lasi	Vihertäviä kylkipaloja eri pulloista.	4	35		
605		128	Tasolasin pala	Lasi	Vihertävää tasolasia.	2	3		
606		129	Rautanaula	Rauta	Rautanauvoja.	11	99		
607		129	Rautaa	Rauta	Rautalevyn katkelma.	1	9		
608		129	Saviastian pala	Fajanssi	Pohja- ja kylkipaloja, mahdollisesti useammasta astiasta. Pohjassa kapea pohjalista. Molemmilla pinnoilla kiiltävä, kirkas lasite.	25	57		

Nro	Alue	Yksikkö	Laji	Materiaali	Kuvaus	Kpl	Paino g	Mitat mm	Muuta
609		129	Saviastian pala	Fajanssi	Lautasen reunapala, jonka ulkosyrjä on aaltoileva ja reunaa koristaa reliefikuviointi. Molemmilla pinnoilla kiiltävä, kirkas lasite.	1	5		
610		129	Saviastian pala	Fajanssi	Pohjapala, jonka sisäpinnalla on sinistä kasviaiheista koristelua, ulkopinnalla pelkkä valkoinen lasite.	1	4		
611		129	Saviastian pala	Fajanssi	Kylkipala, jonka molemmilla pinnoilla on valkoinen lasite. Palan useita syrjiä on hiottu tai viilattu tms.	1	3		
612		129	Saviastian pala	Fajanssi	Reuna- ja kylkipala, joiden toisella pinnalla on lasitetta, toiselta pinnalta lasite luultavasti lohjennut pois.	2	2		
613		129	Saviastian pala	Fajanssi	Kylki- ja pohjapaloja, joiden lasite molemmilla puolilla on muuttunut mattapintaiseksi ja harmaaksi.	3	5		
614		129	Saviastian pala	Fajanssi	Reuna- ja kylkipaloja melko suorareunaisesta astiasta, mahdollisesti jonkinlaisesta kulhosta. Astian ulkopinnalla on ruskealla, sinisellä ja vihreällä maalattuja kukkakuvioita. Savi on vaaleanoranssia ja molemmilla pinnoilla on valkoinen lasite.	13	39		
615		129	Saviastian pala	Punasavi	Yhteensopivat reunapalat, joiden sisäpinnassa on lasite, ulkopinta lasittamaton.	2	6		
616		129	Saviastian pala	Punasavi	Pohja- ja reunapaloja. Sisäpinnalla lasite ja mahdollisesti sgraffito-koristelua, ulkopinta lasittamaton.	3	30		
617		129	Saviastian pala	Punasavi	Kylkipalan sisäpinnalla on kellertävänvihertävä, pilkukas lasite, ulkopinta lasittamaton.	1	33		
618		129	Saviastian pala	Punasavi	Kylkipala, jonka sisäpinnasta vihreä lasite on lähes kokonaan lohjennut pois. Ulkopinta on mustunut ja siinä on sormipainanne, mahdollisesti kahvan tai korvan juuresta.	1	7		
619		129	Saviastian pala	Punasavi	Reunapala, jossa on ulospäin taivutettu reuna. Sisäpinnalla vihertävän ruskea lasite, ulkopinta lasittamaton ja mustunut.	1	13		
620		129	Saviastian pala	Valkosavi?	Pohja- ja kylkipaloja astiasta, jossa ulko- ja sisäpinnalla lasite on laikukas: kirkasta, vihreää ja ruskeaa lasitetta. Pohjassa matala ja leveä pohjalista. Savi hyvin vaalean ruskeaa, melkein valkoista.	14	40		
621		129	Saviastian pala	Valkosavi	Reuna- ja kylkipaloja, joiden molemmilla pinnoilla on tummanruskean, vihreän ja valkoisen laikukas lasite.	4	9		

Nro	Alue	Yksikkö	Laji	Materiaali	Kuvaus	Kpl	Paino g	Mitat mm	Muuta
622		129	Saviastian pala	Savi	Kylkipala punertavanharmaata karkeasekoitteista keramiikkaa, jonka molemmat pinnat luultavasti lohjenneet pois.	1	12		
623		129	Saviastian pala	Savi	Pohjan ja kyljen taitteesta. Savi murtumapinnassa harmaata, pinnat harmahtavan vaaleanpunaiset.	1	14		
624		129	Saviastian pala	Savi	Reuna- ja kylkipala astiasta, jonka reuna on voimakkaasti ulospäin taivutettu. Savi murtumapinnassa tummanharmaa, pinnat ruskehtavan harmaat. Toisessa palassa mustaa karstaa.	2	32		
625		129	Saviastian pala	Savi	Pohjaa ja kylkiä. Savi vaaleanpunertavaa ja harmaata, ulkopinta tummanharmaa, sisäpinta vaaleanpunertava.	3	62		
626		129	Saviastian pala	Savi	Reuna- ja kylkipaloja astiasta, jonka reuna on käännetty ulospäin. Savi murtumapinnassa vaihtelevasti harmaa, punertava ja musta. Sisäpinta harmahtavan vaaleanruskea, ulkopinta harmaanruskea, paikoin mustunut. Sekoitteena on runsaasti karkeaa hiekkaa.	7	121		
627		129	Liitupiipun katkelma	Valkosavi	Hollantilaisen piipun pesän alaosa ja vartta. Kannan vasemmalla sivulla Goudan vaakuna sekä pohjassa kruunu ja viinitynnyri.	1	2		Valmistusaika kannan leiman mukaan 1671-1871. Leima nro. 241 teoksessa Duco 2003: Merken en merkenrecht van de pijpenmakers in Gouda (s. 141).
628		129	Liitupiipun katkelma	Valkosavi	Piipun varren katkelmia.	5	13		
629		129	Lasipullon pala	Lasi	Vihreän pullon pohjaa.	1	53		
630		129	Lasipullon pala	Lasi	Vihreitä kylkipaloja eri pulloista.	7	29		
631		129	Lasipullon pala	Lasi	Sinertäviä kylkipaloja neliskulmaisesta pullosta.	3	9		
632		129	Lasipullon pala	Lasi	Kirkas kylkipala.	1	2		
633		129	Lasiastian pala	Lasi	Kirkas reunapala.	1	1		
634		129	Tasolasin pala	Lasi	Vihertäviä tasolasin palasia. Yhdessä palassa leikkuu viivojen jälkiä.	7	21		
635		129	Piin pala	Pii	Vaaleanruskea piin pala.	1	3		
636		129	Piin pala	Pii	Tummaa piitä.	1	17		

Nro	Alue	Yksikkö	Laji	Materiaali	Kuvaus	Kpl	Paino g	Mitat mm	Muuta
637		131	Liitupiipun katkelma	Valkosavi	Kokonainen piipun koppa. Kopan yläreunassa pistekoristelua. Kannan molemmilla sivuilla Goudan vaakuna ja kannan pohjassa kruunu ja mahdollisesti kirjain N.	1	8	Korkeus 38 mm	
638		131	Liitupiipun katkelma	Valkosavi	Piipun varren katkelmia.	3	8		
639		132	Rautalanka	Rauta	Rautalankaa.	1	1		
640		132	Saviastian pala	Fajanssi	Paloja lautasesta, jonka molemmilla pinnoilla on kiiltävä, kirkas lasite.	3	9		
641		132	Saviastian pala	Punasavi	Reunapala, jossa reuna on voimakkaasti ulospäin taitettu. Sisäpinnalla vihreä lasite, joka loppuu juuri ennen reunaa. Ulkopinta lasittamaton.	1	6		
642		132	Saviastian pala	Punasavi	Kylkipalan sisäpinnalla on vihreä lasite, ulkopinta lasittamaton.	1	7		
643		132	Saviastian pala	Punasavi	Pohja- ja kahtia lohjennut reunapala bolus-koristeisesta vadista.	3	55		
644		132	Saviastian pala	Punasavi	Kylkipala suurehkosta astiasta, jonka sisäpinnalla on vihreä lasite, ulkopinta lasittamaton.	1	42		
645		132	Saviastian pala	Savi	Kylkipala vaaleanpunaista keramiikkaa. Pinnat ovat käsittelemättömät. Sekoitteena mm. palaneen saveen muruja.	1	34		
646		132	Lasipullon pala	Lasi	Paksuja vihreitä kylkipaloja.	2	31		
647		132	Lasipullon pala	Lasi	Sinertävä ohut kylkipala.	1	1		
648		132	Lasipullon pala	Lasi	Kirkas kylkipala.	1	1		
649		132	Tasolasin pala	Lasi	Vihertävää tasolasia.	7	7		
650		133	Esineen katkelma	Rauta	Kaksinkerroin taivutettu teräväkärkinen rauta jonka toisessa puolikkaassa on pyöreä levennys.	1	14		
651		133	Rautanaula	Rauta	Rautanauloja	5	50		
652		133	Saviastian pala	Kivisavi	Kylkipala vaaleanharmaata Westerwaldin tyyppin keramiikkaa. Ulkopinnalla on uurrettua koristelua jota on tehostettu sinisellä. Molemmilla pinnoilla suolalosite.	1	4		Samaa kuin alanumero 672.
653		133	Saviastian pala	Savi	Reunapala, jonka savi murtumapinnassa harmaata ja vaaleanpunaista. Sisäpinta vaaleanharmaa, ulkopinta vaaleanpunainen.	1	9		

Nro	Alue	Yksikkö	Laji	Materiaali	Kuvaus	Kpl	Paino g	Mitat mm	Muuta
654		133	Saviastian pala	Savi	Reuna- ja kylkipaloja, joista yksi taittuu pohjaksi. Savi murtumapinnassa ruskeaa, ulkopinta harmaanruskea, sisäpinta läikikkään ruskea, yhdessä palassa karstaa. Sekoitteena on hiekkaa sekä kiillettä niin paljon, että astian pinta kimmeltelee.	4	45		
655		133	Saviastian pala	Savi	Reunapala astiasta, jonka reuna on suora ja hieman sisäänpäin taivutettu. Savi murtumapinnassa ruskehtavan harmaata, molemmat pinnat vaaleanruskeat.	1	10		
656		133	Saviastian pala	Savi	Reunapala karkeasekoitteisesta astiasta, jonka reuna on taivutettu ulospäin. Savi murtumapinnassa tummanharmaa, ulkopinta punertavan vaaleanruskea, sisäpinta lohjennut pois.	1	5		
657		133	Saviastian pala	Savi	Kylkipaloja, joista toisen ulkopinta on lohjennut pois. Savi murtumapinnassa harmaa, sisäpinta vaaleanharmaasta tummanharmaaseen. Ulkopinta hyvin vaalea, melkein valkoinen.	2	10		
658		133	Tasolasin pala	Lasi	Vihertävää tasolasia.	2	2		
659		133	Lukkopii	Pii	Neliskulmaisia lukkopiin paloja.	2	15		
660		134	Putki	Kupariseos	Kupariseoksisen putken katkelmia.	3	27		
661		134	Rautalenkki	Rauta	Varrellinen rautalenkki.	1	23	Pituus 60 mm	
662		134	Rautanaula	Rauta	Rautanauvoja.	18	215		
663		136	Rautanaula	Rauta	Rautanauvoja.	9	161		
664		136	Rautaa	Rauta	Rautalevyn katkelmia.	6	27		
665		139	Nappi	Kupariseos	Napin takaosa.	1	1		
666		139	Sirppi	Rauta	Rautainen sirppi. Osa kärjestä on katkennut.	1	178	Pituus 335 mm, ruodon pituus 130 mm	
667		139	Esineen katkelma	Rauta	Paksu kaareva rautaesineen osa, pala ammuksesta.	1	9800	Paksuus n. 45 mm	
668		139	Tykinkuula	Rauta	Tykinkuulan pala.	1	669		
669		139	Rautanaula	Rauta	Rautanauvoja.	7	138		
670		139	Saviastian pala	Fajanssi	Pohjapala, jossa korotettu pohjalista. Sisäpinnalla sinistä koristelua.	1	1		

Nro	Alue	Yksikkö	Laji	Materiaali	Kuvaus	Kpl	Paino g	Mitat mm	Muuta
671		139	Saviastian pala	Fajanssi	Kylkipalan molemmilla pinnoilla on sinisellä maalattua koristelua.	1	4		
672		139	Saviastian pala	Kivisavi	Kylkipala vaaleanharmaata Westerwaldin tyyppin keramiikkaa. Ulkopinnalla on uurrettua koristelua, jota on tehostettu sinisellä. Molemmilla pinnoilla suolalasilite.	1	10		Samaa kuin alanumero 652.
673		139	Saviastian pala	Punasavi	Kylkipala, jonka sisäpinnalla on runsas koristelu: uurrettuja kuvioita, valkosavea sekä vihreää että ruskeaa lasitetta. Ulkopinta lasittamaton.	1	10		
674		139	Saviastian pala	Punasavi	Reunapala vadista, jonka sisäpinnalta on valkosaviliete ja kellertävä lasite lähes kokonaan lohjennut pois. Ulkopinta aivan reunaa lukuun ottamatta lasittamaton.	1	28		
675		139	Saviastian pala	Punasavi	Kylkipalan sisäpinnalla on kellertävä, kirkas lasite. Ulkopinnan koristelu on tehty valkosavella tummanruskean lasitteen päälle.	1	5		
676		139	Saviastian pala	Punasavi	Padan jalka ja siitä irti lohjennut kylkipala. Sisäpinnalla on tummanruskea lasite, ulkopinta lasittamaton, osittain mustunut.	2	73		
677		139	Saviastian pala	Punasavi	Kylkipalojen sisäpinnalla on ruskea lasite, ulkopinta lasittamaton.	2	13		
678		139	Saviastian pala	Punasavi	Yhteensopivista kylkipaloista luultavasti ulkopinta lohjennut pois. Sisäpinnalla laikkuina kellertävän vihreää lasitetta.	2	16		
679		139	Saviastian pala	Punasavi	Reunapalan ulkopinta on lohjennut pois. Sisäpinnalla lasite.	1	2		
680		139	Saviastian pala	Punasavi?	Kylkipalan molemmilla pinnoilla on ruskehtavanvihreä lasite, savi on harmaata, paikoin hieman punertavaa. Huonosti poltettu punasaviastia?	1	9		
681		139	Saviastian pala	Punasavi?	Kylkipalan sisäpinnalla on hyvin paksu ruskea lasite. Savi on kauttaaltaan harmaata. Huonosti poltettu punasavea?	1	14		
682		139	Saviastian pala	Savi	Reunapala karkeasekoitteista keramiikkaa, joka on kauttaaltaan vaaleanruskeaa. Sekoitteena karkeaa hiekkaa.	1	23		
683		139	Saviastian pala	Savi	Kylkipala vaaleanharmahtavan ruskeaa keramiikkaa, jonka sekoitteena on hiekkaa. Sisäpinta on lohjennut pois.	1	11		

Nro	Alue	Yksikkö	Laji	Materiaali	Kuvaus	Kpl	Paino g	Mitat mm	Muuta
684		139	Saviastian pala	Savi	Kylkipaloja, joiden savi on murtumapinnassa harmaa, pintoja kohti ruskea. Käsittelemättömät pinnat ovat punertavanruskeat.	2	11		
685		139	Saviastian pala	Savi	Pohja- ja kylkipaloja. Savi murtumapinnassa harmaa, pinnat vaaleanruskeat, paikoin tummuneet. Sekoitteena jonkin verran karkeaa hiekkaa sekä kiillettä.	7	312		
686		139	Kaakelin pala	Punasavi	Valkoisella lasitettu listakaakelin pala.	1	36		
687		139	Kaakelin pala	Punasavi	Tasaisen kaakelin paloja, joiden pinnalla on valkoinen lasite.	2	40		
688		139	Liitupiipun katkelma	Valkosavi	Piipun kopan koristelematon yläosa.	1	7		
689		139	Liitupiipun katkelma	Valkosavi	Piipun pesän paloja eri piipuista.	2	3		
690		139	Liitupiipun katkelma	Valkosavi	Piipun varren katkelma, jossa toisessa päässä käytön jälkiä.	1	2		
691		139	Liitupiipun katkelma	Valkosavi	Piipun varren katkelma, jossa toisessa päässä kiertää poikittainen viiltojälki (katkaisua varten).	1	2		
692		139	Liitupiipun katkelma	Valkosavi	Piipun varren katkelmia.	13	26		
693		139	Lasipullon pala	Lasi	Paksu vihreä kylkipala.	1	33		
694		139	Lasipullon pala	Lasi	Kirkkaan pullon kaulaosaa.	1	3		
695		139	Tasolasin pala	Lasi	Vihertävää tasolasia.	7	9		
696		142	Saviastian pala	Fajanssi	Reunapalan sisäpinnalla sinisellä maalattua koristelua.	1	8		
697		142	Saviastian pala	Fajanssi	Reuna- ja kylkipalojen pinnoilla on vaaleansininen lasite.	3	18		
698		142	Saviastian pala	Fajanssi	Syvää lautasta pohjasta reunaan. Reunan ulkosyrjä on aaltoileva ja sen päällä on reliefikoristelua. Molemmilla pinnoilla kiiltävä, kirkas lasite.	2	36		
699		142	Saviastian pala	Punasavi	Reunapala, jonka sisäpinnalla vihertävä lasite, jota on hieman valunut myös muuten lasittamattomalle ulkopinnalle.	1	19		
700		142	Saviastian pala	Punasavi	Kylkipalan sisäpinnalla on kirkas tai ruskehtava lasite. Ulkopinta lasittamaton.	1	4		

Nro	Alue	Yksikkö	Laji	Materiaali	Kuvaus	Kpl	Paino g	Mitat mm	Muuta
701		142	Saviastian pala	Punasavi	Kylkipalan molemmilla pinnoilla on kirkas lasite, joka ulkopinnalla on hieman paksumpi ja vihertävä.	1	7		
702		142	Saviastian pala	Punasavi	Pala kyljen ja pohjan taitteesta. Sisäpinnalla on tummanruskea lasite, ulkopinta lasittamaton.	1	31		
703		142	Saviastian pala	Valkosavi	Luultavasti pohjapala, jonka ulkopinnalla vihreä lasite.	1	6		
704		142	Saviastian pala	Valkosavi	Kylkipala, jossa ainakin ulkopinnalla on ollut keltainen lasite.	1	4		
705		142	Saviastian pala	Savi	Kylkipala, jonka savi on murtumapinnassa harmaa tummasta vaaleaan. Sisäpinta on musta, ulkopinta tummanharmaa. Pala luultavasti ollut tulessa.	1	13		
706		142	Saviastian pala	Savi	Pala kyljen ja pohjan taitteesta. Savi murtumapinnassa keskeltä harmaa, pintoja kohti vaaleanruskea. Sisäpinta punertavan vaaleanruskea, ulkopinta tummanruskean harmaa. Sekoitteena karkeaa hiekkaa.	1	24		
707		142	Saviastian pala	Savi	Reuna- ja kylkipaloja astiasta, jossa reuna on ulospäin taivutettu ja siinä on reunapaksuminos. Savi on murtumapinnassa lähes valkoista. Sisäpinta on valkoinen, yläreunasta tosin tummunut. Ulkopinta on ruskean harmaa.	4	52		
708		142	Saviastian pala	Savi	Pohja- ja kylkipaloja, joiden savi on murtumapinnassa harmahtavan vaaleanpunaista. Sisäpinta hieman ruskehtava ja ulkopinta harmaa. Sekoitteena mm. palaneen saven hippuja.	3	44		
709		142	Saviastian pala	Savi	Pohja- ja kylkipalat muodostavat suuren ruukun alaosan. Savi murtumapinnassa pääosin vaaleanruskeaa, paikoin harmaata. Sisäpinta on epätasaisen vaaleanharmaa, ulkopinta muuten vaaleanruskea, paitsi astian alaosasta kyljet tummuneet harmaaksi. Saven sekoite on melko hienojakoista. Astian pinnat ovat sileät, mutta silti melko epätasaiset.	23	705		
710		142	Kaakelin pala	Punasavi	Luultavasti kaakelin paloja, joista toinen pinta lohjennut pois. Toisella pinnalla jäänteitä kellertävästä lasitteesta.	2	78		
711		142	Kaakelin pala	Punasavi	Kiinnityslistan palasia.	6	240		
712		142	Tasolasin pala	Lasi	Vihertävää tasolasia.	3	10		
713		142	Tasolasin pala	Lasi	Kirkasta tasolasia.	1	3		

Nro	Alue	Yksikkö	Laji	Materiaali	Kuvaus	Kpl	Paino g	Mitat mm	Muuta
714		143	Saviastian pala	Savi	Pohjan ja kyljen taitteesta. Savi murtumapinnassa ja sisäpinnalla harmahtavan vaaleanpunaista, ulkopinta likaisen harmaa. Sekoitteena mm. palaneen saven muruja sekä kiillettä.	1	13		
715		143	Liitupiipun katkelma	Valkosavi	Koristelematon kokonainen piipun koppa.	1	13	Korkeus 33.	
716		143	Liitupiipun katkelma	Valkosavi	Piipun pesää, kanta ja vartta. Kannan molemmilla sivuilla pyöreä kohokuvio.	1	7	Korkeus 34 mm	
717		143	Liitupiipun katkelma	Valkosavi	Piipun varren katkelma, jossa toisessa päässä käytön jälkiä.	1	7		
718		143	Liitupiipun katkelma	Valkosavi	Piipun varren katkelmia.	7	13		
719		143	Lasipullon pala	Lasi	Vihreän pullon pohja- ja kylkipala.	1	46		
720		144	Saviastian pala	Valkosavi	Kylkipalan sisäpinnalla on keltainen lasite, ulkopinnalla keltainen ja vihreä lasite.	1	4		
721		147	Rautanaula	Rauta	Rautanaula	1	13		
722		147	Saviastian pala	Fajanssi	Kylkipalan molemmilla pinnoilla oleva kiiltävä, kirkas lasite on suurimmaksi osaksi lohjennut pois.	1	2		
723		147	Saviastian pala	Savi	Reunapala harmaata savea, jonka pinnalla on mattapintainen vaalea saviliete tai lasite. Reunamuoto on hieman ulospäin taivutettu.	1	16		
724		148	Solki	Rauta	Neliönmuotoinen rautasolki. Soljessa on kieli ja rautaputki kieltä vastapäätä olevalla kehysten sivulla.	1	37		
725		148	Hela	Rauta	Rautaisen helan katkelma jossa pyöreä levennys.	1	106		
726		148	Rautanaula	Rauta	Rautanauvoja.	3	82		
727		149	Saviastian pala	Punasavi	Reunapala bolus-koristeisesta vadista. Ulkopinta lasittamaton.	1	30		
728		149	Saviastian pala	Valkosavi	Reunapalan toinen pinta on lohjennut pois, toisella pinnalla vihertävän ruskea lasite.	1	1		
729		149	Liitupiipun katkelma	Valkosavi	Piipun pesää. Kopan yläreunassa pistekoristelua.	1	6		
730		149	Liitupiipun katkelma	Valkosavi	Piipun varren katkelma.	1	2		

Nro	Alue	Yksikkö	Laji	Materiaali	Kuvaus	Kpl	Paino g	Mitat mm	Muuta
731		150	Rautanaula	Rauta	Rautanauvoja.	2	27		
732		150	Saviastian pala	Fajanssi	Reunapalan molemmilla pinnoilla oleva lasite on syöpynyt tummanharmaaksi. Yhtä sivua on mahdollisesti hiottu tai se on hioutunut.	1	4		
733		150	Saviastian pala	Punasavi	Reunapala bolus-koristeisesta vadista, ulkopinta lasittamaton.	1	18		
734		150	Lasipullon pala	Lasi	Sinertävän pienen pullon pohjaa ja kylkeä.	1	9	Pohjan halk. 31 mm	
735		150	Lasipullon pala	Lasi	Voimakkaasti iridisoitunut neliskulmaisen vihreän pullon pohjaa ja kylkeä.	1	30		
736		150	Tasolasin pala	Lasi	Vihreää tasolasia. Yksi reunapala.	3	10		
737		151	Hela	Rauta	Helojen katkelmia.	2	47		
738		151	Rautanaula	Rauta	Rautanauvoja.	7	126		
739		151	Saviastian pala	Fajanssi	Pienen palan toisella pinnalla on sinistä koristelua, toisen pinnan lasite lohjennut pois.	1	2		
740		151	Saviastian pala	Fajanssi	Pohjaa, jossa ohut pohjalista. Molemmilla pinnoilla kiiltävä, kirkas lasite.	1	3		
741		151	Saviastian pala	Fajanssi	Syvää lautasta pohjasta reunaan. Reunan ulkosyrjä on aaltoileva ja sen päällä on reliefikoristelua. Molemmilla pinnoilla kiiltävä, kirkas lasite.	1	46		Samaa kuin yksikössä 142
742		151	Saviastian pala	Punasavi	Vadin tai lautasen reunaan, jonka sisäpinnalla on lasite, ulkopinta lasittamaton. Mahdollisesti bolus-koristeinen.	1	28		
743		151	Saviastian pala	Punasavi	Kylkipala, jonka sisäpinnalla on vihertävä lasite, ulkopinta lasittamaton.	1	3		
744		151	Saviastian pala	Punasavi	Kylkipala kookkaasta astiasta. Sisäpinnalla on kirkas, paikoin vihertävä lasite, ulkopinta lasittamaton.	1	122		
745		151	Saviastian pala	Valkosavi	Palan toinen pinta on lohjennut pois, toisella pinnalla vihreän ja ruskean sekainen lasite.	1	2		
746		151	Saviastian pala	Savi	Kylkipala, joka taittuu pohjaksi, pinnoiltaan käsittelemätöntä keramiikkaa. Savi murtumapinnassa harmahtavan vaaleanruskeaa. Sisäpinta vaaleanruskea, ulkopinta likaisen harmaanruskeaa. Sekoite on hyvin hienojakoista ja siinä on mm. kiillettä.	1	37		
747		151	Liitupiipun katkelma	Valkosavi	Piipun varren katkelma.	1	1		

Nro	Alue	Yksikkö	Laji	Materiaali	Kuvaus	Kpl	Paino g	Mitat mm	Muuta
748		151	Lasipullon pala	Lasi	Paksuja vihertäviä kylkipaloja eri pulloista.	2	43		
749		151	Tasolasin pala	Lasi	Vihertävää tasolasia. Yksi reunapala.	2	7		
750		152	Rautanaula	Rauta	Rautanaula.	1	9		
751		152	Liitupiipun katkelma	Valkosavi	Piipun varren katkelma.	1	2		
752		152	Tasolasin pala	Lasi	Vihertävää tasolasia.	2	5		
753		153	Nuppineula	Kupariseos	Nuppineula.	1	0	Pituus 35mm	
754		154	Solki	Kupariseos	Kupariseoksinen taivutettu rengas, jossa on molemmin puolin paikka akselille.	1	5	35 x 30 mm	
755		154	Rautanaula	Rauta	Rautanauloja.	5	118		
756		154	Rautaa	Rauta	Koukun muotoinen pyöreän rautavartaan katkelma.	1	31		
757		155	Saviastian pala	Punasavi	Kylkipalan sisäpinnalta ruskea lasite on lähes kokonaan lohjennut pois, ulkopinta lasittamaton.	1	9		
758		157	Liitupiipun katkelma	Valkosavi	Piipun varren katkelma.	1	2		
759		157	Lukkopii	Pii	Neliskulmainen harmaa lukkopiin pala.	1	8		
760		159	Nappi	Kupariseos	Metallinen nappi. Napin takapuolella lenkin läpi menevien nyörien pätkiä.	1	6	Halk. 24 mm	
761		159	Hela	Rauta	Tukevan rautahelan katkelma. Toisessa päässä helaa on reikä ja pyöreä levennys. Toinen pää on taivutettu 90 asteen kulmaan.	1	166	110 x 60 x 60 mm	
762		159	Hela	Rauta	Rautaisen helan katkelma. Keskiosa on vinoneliön muotoinen, ja sen keskellä on epäsäännöllinen reikä. Toisessa päässä on soikea rautalevy.	1	37	120 x 45 mm	
763		159	Rautanaula	Rauta	Rautanauloja.	7	87		
764		159	Rautaa	Rauta	Kaksi pitkänomaista rautakappaletta. Mahdollisesti helan katkelmia.	2	62	Pituudet 90 ja 40 mm	
765		159	Liitupiipun katkelma	Valkosavi	Piipun varren katkelmia.	2	3		
766		159	Lasipullon pala	Lasi	Paksun vihreän pullon pohjaa.	1	72		
767		159	Tasolasin pala	Lasi	Vihertävää tasolasia.	2	2		

Nro	Alue	Yksikkö	Laji	Materiaali	Kuvaus	Kpl	Paino g	Mitat mm	Muuta
768		160	Nappi	Kupariseos	Kupera metallinappi.	1	4	Halk. 28 mm	
769		160	Esineen katkelma	Kupariseos	Pyöreä kupariseospeltinen esine, jossa pyöreää keskiosaa kiertää litteä lohkeillut kehä. Kehä on ollut kiinni keskiosassa neljästä kohdasta.	1	3		
770		160	Esineen katkelma	Rauta	Nelikulmaisen rautatangon pala, jossa on suuri kolmiomainen siiveke.	1	54		
771		160	Hela	Rauta	Ohuen rautahelan katkelma, jossa on keskellä suora kulma.	1	23		
772		160	Rautanaula	Rauta	Rautanauvoja.	31	381		
773		160	Rautaa	Rauta	Rautalevyn katkelmia.	2	6		
774		160	Rautaa	Rauta	Kulmikas kuutiomainen rautakappale.	1	460	n. 50 x 50 mm	
775		161	Solki	Rauta	Neliömäinen, kahdesta kulmasta pyöristetty solki.	1	27		
776		161	Esine	Rauta	Taitettu rautalevy, jonka päälle on kiinnitetty n. 5 cm korkeudelle pieni soikea levy. Levyn alla on suuremman levyn sisään tuleva rautavarras.	1	191		
777		161	Niitti	Rauta	Niitti, päätylevyt pyöreät. Toinen pätylevy toista kookkaampi.	1	60	Pituus 67 mm	
778		161	Esine	Rauta	Rautavarras, josta erkanee koukku, muistuttaa muodoltaan hieman keksiä.	1	180	Pituus 134 mm	
779		161	Esine	Rauta	Teräväkärkinen rautavarras, jonka toinen pää on taitettu lenkiksi.	1	24		
780		161	Rautanaula	Rauta	Rautanaula.	1	11		
781		162	Lenkki	Rauta	Rautainen litteästä levystä tehty lenkki, joka on painunut tai painettu kasaan	1	47	Leveys 35 mm	
782		162	Esineen katkelma	Rauta	Rautalevyn katkelmia. Toisen levyn reunassa ulkonema. Helan katkelmia?	2	21		
783		162	Rautanaula	Rauta	Nauvoja	13	272		
784		163	Rautanaula	Rauta	Rautanaula.	1	8		
785		163	Lasipullon pala	Lasi	Vihertävä kylkipala.	1	5		
786		164	Rautavarras	Rauta	Kaarevaksi taitettu rautavarras, mahdollisesti naulasta.	1	21		
787		165	Esineen katkelma	Rauta	Koveraksi taitettu rautalevy, pohja tasaiselko.	1	315		

Nro	Alue	Yksikkö	Laji	Materiaali	Kuvaus	Kpl	Paino g	Mitat mm	Muuta
788		165	Rautanaula	Rauta	Nauloja.	5	138		
789		165	Liitupiipun katkelma	Valkosavi	Piipun varren katkelmia.	2	4		
790		166	Silmukka	Rauta	Kaksi rautavarrasta, joiden toisessa päässä on silmukka. Toinen on taitettu litistetystä teräväkärkisestä vartaasta kahtia jättäen lenkki toiseen pätyyn, toinen on taitettu lenkiksi päädystä.	2	112		
791		169	Esineen katkelma	Kupariseos	Metallilevyn katkelmia, yhdessä katkelmassa näkyy reikä. Helan katkelmia?	5	8		
792		169	Solki	Rauta	Soljen kehä, kieli puuttuu. Kehä on neliömäinen, kulmat pyöristetty.	1	12		
793		169	Esineen katkelma	Rauta	Kapea rautalevy, jonka toinen pää on pyöristetty ja siinä on reikä	1	38		
794		169	Rautanaula	Rauta	Hevosenkengännaula?	1	7		
795		169	Rautanaula	Rauta	Rautanauloja.	15	364		
796		169	Rautaa	Rauta	Molempia päättyjä kohti kapeneva nelikulmainen rautavarras.	1	9		
797		170	Rautanaula	Rauta	Rautanauloja.	3	29		
798		171	Nappi	Kupariseos	Metallinappi, ulkopinnaltaan kupera, mutta keskelle on painettu syvennys, alapinta on myös kupera ja siinä on kiinnityslenkki.	1	5	Halk. 23 mm	Röntgenkuvaukseen.
799		171	Rautanaula	Rauta	Rautanauloja.	2	25		
800		172	Metallivarras	Kupariseos	Pyöreä, ohuehko metallivarras.	1	6		
801		172	Esineen katkelma	Rauta	Paksuhko kupera/kovera raudankappale, pallomaisesta esineestä.	1	123		
802		172	Liitupiipun katkelma	Valkosavi	Piipun varren katkelma.	1	9		
803		172	Lasipullon pala	Lasi	Vihertävä kylkipala.	1	1		
804		173	Rautanaula	Rauta	Rautanaula.	1	26		
805		173	Saviastian pala	Valkosavi	Kylkipalan sisäpinnalla on paikoin ohuelti kellertävää lasitetta, ulkopinta lasittamaton.	1	3		

Nro	Alue	Yksikkö	Laji	Materiaali	Kuvaus	Kpl	Paino g	Mitat mm	Muuta
806		173	Saviastian pala	Valkosavi	Reunapala, jonka ulkopinnalla on reliefikoristelua ja vihreä lasite. Sisäpinnalla lasite muuttuu reunan jälkeen kirkkaaksi.	1	2		
807		173	Saviastian pala	Savi	Kylkipala pinnoiltaan käsittelemätöntä keramiikkaa, savi pintoja myöten vaaleanharmaata.	1	8		
808		173	Saviastian pala	Savi	Kylkipala, jonka savi on murtumapinnassa harmaata, ulkopinta sekalaisen harmaa, sisäpinta tummanharmaa.	2	10		
809		173	Liitupiipun katkelma	Valkosavi	Piipun varren katkelma.	1	3		
810		173	Lasipullon pala	Lasi	Vihertävän neliskulmaisen pullon pohjaa ja kylkeä. Pohjassa puntteliarpi.	1	34		
811		173	Lasipullon pala	Lasi	Vihertävä kylkipala.	1	8		
812		173	Tasolasin pala	Lasi	Vihertävä tasolasi.	1	3		
813		174	Nappi	Kupariseos ja nahka	Litettä metallinappi, jonka alapinnalla on silmälinen levy kiinnitystä varten. Nappiin on tarttunut kiinni hieman nahkaa.	1	7	Halk. 19 mm	
814		174	Nappi	Kupariseos ja kangas	Hieman kupera metallinappi, jonka alapinnalla on metallinen kiinnityslenkki. Nappiin on jäänyt kiinni hieman kangasta.	1	5	Halk. 20 mm	
815		174	Niitti	Kupariseos	Pieni niitti, jossa on pyöreät päätylevyt.	1	1	Halk. 11 mm	
816		174	Kupariseosta	Kupariseos	Huonokuntoisia ohuen metallivartaan katkelmia sekä pidempi teräväkärkinen varras, neula?	4	3		
817		174	Lyijyä	Lyijy	Kapea epämääräisen muotoinen lyijylevy ja leveämpi, taitettu lyijylevy, ikkunanpuutteesta?	2	29		
818		174	Veitsi	Rauta	Taittoveitsi, joka on kiinni. Kahva on ilmeisesti ollut puinen, mutta maatonut.	1	79	Pituus 122 mm	
819		174	Veitsen katkelma	Rauta	Veitsen terä, ruoto katkennut lähes kokonaan pois.	1	50	Terän pituus 93 mm	
820		174	Tykinkuula	Rauta	Pieni pyöreä tykinkuula.	1	175	Halk. 139 mm	
821		174	Avain	Rauta	Avain ja kiinni ruostunut hevosenkengän katkelman muotoinen raudankappale.	1	336	Avaimen pituus 147 mm	
822		174	Niitti	Rauta	Kaksi rautaista niittiä. Toisessa kiinni pieni rautalevy, helan katkelma.	2	67		

Nro	Alue	Yksikkö	Laji	Materiaali	Kuvaus	Kpl	Paino g	Mitat mm	Muuta
823		174	Saranan katkelma	Rauta	Saranatappi ja siihen kiinnitetty saranarauta, jonka toinen pääty taittuu mutkalle. Lisäksi kaksi suorakulmaista rautatappia, joiden toinen osa on litteä ja teräväkärkinen. Mahdollisia saranatappeja.	3	384		
824		174	Saranarauta	Rauta	Pieni muotoiltu saranarauta, jonka toisessa päässä saranaan kiinnittyvä rengas ja toisessa päässä raudan pyöreään päähän jätetty reikä.	1	27	Pituus 106 mm	
825		174	Rautaesine	Rauta	Rautavarras, joka on toisesta päästään kapeneva, toisesta taitettu ulospäin leveneväksi tasaiseksi levyksi.	1	52	Pituus 73 mm	
826		174	Esineen katkelma	Rauta ja luu	Teräväkärkinen rautavarras, joka muuttuu leveneväksi putkeksi. Putken päällä luukuori.	1	13		
827		174	Esineen katkelma	Rauta	Työkalun osa? Teräväkärkinen paksuhko kapean kolmion muotoinen teräosa ja varsi, katkennut molemmista päistä.	1	39		
828		174	Esineen katkelma	Rauta	Pitkänomaisen rautalevyn katkelma, johon on tehty reikiä. Levyn kulmassa jatkuu levyn suuntainen rautavarras, joka on ruostunut kiinni levyn nähden pitkittäin olevan litistetyn rautavartaan keskellä olevaan lenkkiin.	1	71		
829		174	Rautaesine	Rauta	Litistetty rautavarras, joka on taitettu keskeltä pyöreäksi ja leveäksi renkaaksi ja päät toisiaan vasten kärkeen kapenevaksi piikiksi.	1	8	Pituus 114 mm	
830		174	Hela	Rauta	Rei'itetty hela, joka kääntyy päädystä litteäksi pyöryläksi, muoto muistuttaa saranarautaa, mutta, levyssä ei näy reikää saranatapille. Lisäksi kolme helan katkelmaa, joista yhden kärki muotoiltu lehtimäiseksi.	4	494		
831		174	Esineen katkelma	Rauta	Kolme rautavartaan katkelmaa. Pitkän vartaan toisessa päässä pieni litteä teräväkärkinen rei'itetty levy, toisessa päässä katkennut levy. Kaksi vartaan katkelmaa, joiden toisessa päässä on litteä, pieni rei'itetty levy.	3	n. 265		
832		174	Rautavarras	Rauta	Kaksi rautalenkkiä. Toinen on muotoiltu ilmeisesti naulasta, toinen on silmukaksi väännetty rautavarras.	2	48		
833		174	Rautavarras	Rauta	Kaksi rautavarrasta, toinen on hieman litistetty ja käännetty hevosenkengän muotoon, toinen on paksu, nelikulmainen rautavarras.	2	275		
834		174	Rautalevy	Rauta	Rautalevy, jonka reunoja taitettu eri suuntiin.	1	315		
835		174	Rautanaula	Rauta	Rautanauloja.	104	1655		

Nro	Alue	Yksikkö	Laji	Materiaali	Kuvaus	Kpl	Paino g	Mitat mm	Muuta
836		174	Saviastian pala	Fajanssi	Kylkipalan sisäpinnalla on violetilla maalattua ristikkokuviota.	1	1		
837		174	Liitupiipun katkelma	Valkosavi	Koristeltu varren katkelma. Varressa isoa sahalaitakoristelua, viivakoristelua ja heikosti näkyviä kirjaimia.	1	2		
838		174	Liitupiipun katkelma	Valkosavi	Piipun varren katkelmia.	4	11		
839		174	Lasipullon pala	Lasi	Iridisoitunut vihreä kylkipala.	1	2		
840		174	Tasolasin pala	Lasi	Vihertävää tasolasia.	2	1		
841		174	Nappi	Luu	Kaksi pyöreää luunappia. Nappien alapinnalla parin millin paksuinen kanta, jonka tyveen on tehty reikä napin kiinnittämiseksi.	2	3	Halk. 18 mm	
842		174	Hioinkiven katkelma	Liuskekivi	Litteän hioinkiven katkelma, jonka kolmea sivua hiottu.	1	63		
843		174	Hioinkiven katkelma	Liuskekivi	Kolmisivuiseksi lohjennut hioinkiven katkelma, jonka kahta sivua on hiottu.	1	59		
844		174	Lukkopii	Pii	Neliskulmaisia ruskehtavia lukkopiin paloja.	2	16		
845		175	Esineen katkelma	Rauta	Rautainen leveä silmukka, saranan osa?	1	75		
846		175	Rautanaula	Rauta	Rautanauvoja.	6	98		
847		175	Rautaa	Rauta	Kaksi raudankappaletta.	2	15		
848		175	Saviastian pala	Punasavi	Luultavasti pohjapala, jossa korotettu pohjalista. Molemmilla pinnoilla on kirkas lasite.	1	4		
849		175	Saviastian pala	Punasavi	Kylkipalan sisäpinnalta on lasite lohjennut pois, ulkopinta lasittamaton.	1	2		
850		175	Liitupiipun katkelma	Valkosavi	Piipun pesän pala.	1	1		
851		175	Liitupiipun katkelma	Valkosavi	Piipun varren katkelma, jossa kiertää poikittainen viiltojälki (katkaisua varten).	1	3		
852		175	Liitupiipun katkelma	Valkosavi	Piipun varren katkelmia.	4	6		
853		175	Lasipullon pala	Lasi	Iridisoituneen vihertävän pullon pohja- ja kylkipaloja.	4	31		
854		175	Lasipullon pala	Lasi	Vihertäviä kylkipaloja eri pulloista.	3	12		

Nro	Alue	Yksikkö	Laji	Materiaali	Kuvaus	Kpl	Paino g	Mitat mm	Muuta
855		175	Lasipullon pala	Lasi	Ruskea kylkipala.	1	3		
856		175	Tasolasin pala	Lasi	Vihertävää tasolasia.	5	5		
857		175	Tasolasin pala	Lasi	Kirkasta tasolasia.	2	2		
858		176	Avain	Rauta	Avaimen katkelma.	1	202		
859		176	Veitsi	Rauta	Lähes kokonainen veitsen ruoto ja terä.	1	38	Pituus 131 mm	
860		176	Esineen katkelma	Rauta	Nelikulmainen, ruosteinen rautakappale, mahdollisesti soljen kehä.	1	44		
861		176	Rautanaula	Rauta	Rautanauvoja.	6	62		
862		176	Rautaa	Rauta	Rautavaras, taivutunut rautalevyn katkelma sekä kaksi epäselvää raudankappaletta.	4	204		
863		177	Rautanaula	Rauta	Rautanauvoja.	2	24		
864		178	Nappi	Kupariseos	Hieman kupera metallinappi, jonka alapuolella on silmukka kiinnitystä varten.	1	2	Halk. 16 mm	
865		178	Rautanaula	Rauta	Rautanauvoja.	6	92		
866		179	Rautanaula	Rauta	Rautanauvoja.	4	13		
867		179	Lasipullon pala	Lasi	Paksun vihreän pullon pohjaa.	1	83		
868		179	Lasipullon pala	Lasi	Vihreän neliskulmaisen pullon pohjaa.	1	10		
869		180	Rautanaula	Rauta	Rautanauvoja.	14	200		
870		180	Rautaa	Rauta	Rautalevyn katkelma.	1	31		
871		181	Rautanaula	Rauta	Rautanaula.	1	17		
872		181	Liitupiipun katkelma	Valkosavi	Piipun varren katkelma.	1	1		
873		182	Rautanaula	Rauta	Rautanauvoja.	5	38		
874		184	Saviastian pala	Fajanssi	Kylkipala ja pohjapaloja, joissa pieni pohjalista. Molemmilla pinnoilla kiiltävä, kirkas lasite.	3	8		
875		184	Saviastian pala	Punasavi	Reunaa, josta lähtee vertikaali korva. Astian sisäpinnalla bolus-koristelu ja vihreä lasite, ulkopinta korvan yläpintaa lukuun ottamatta lasittamaton.	1	21		
876		184	Saviastian pala	Punasavi	Bolus-koristeisen astian kylkipala, jonka ulkopinta lasittamaton.	1	7		

Nro	Alue	Yksikkö	Laji	Materiaali	Kuvaus	Kpl	Paino g	Mitat mm	Muuta
877		184	Saviastian pala	Valkosavi	Yhteensopivat palat astian reunasta. Ulkopinnalla vihreän ja ruskean sekainen lasite. Sisäpinnalla hieman vihreää reunalla, muuten kirkas lasite.	2	4		
878		184	Kaakelin pala	Punasavi	Tasainen kaakelin pala, jonka pinnalla on vihreä lasite.	1	11		
879		184	Lasipullon pala	Lasi	Pienen vihertävän pullon kaulaa ja kylkeä.	1	4		
880		184	Lasipullon pala	Lasi	Vihreä kylkipala.	1	2		
881		184	Tasolasin pala	Lasi	Vihertävää tasolasia.	2	8		
882		185	Saviastian pala	Fajanssi	Pohjapala, jossa on ohut pohjalista. Molemmilla pinnoilla kiiltävä, kirkas lasite.	1	3		
883		185	Saviastian pala	Punasavi	Kylkipala, jonka ulkopinnassa on rihlausta sekä korvan tai kahvan kohta, jossa sormipainanne. Sisäpinnalla tumma vihertävänruskea lasite.	1	25		
884		185	Tasolasin pala	Lasi	Vihertävää tasolasia.	1	1		
885		186	Rautanaula	Rauta	Kookas rautanaula.	1	137		
886		186	Tasolasin pala	Lasi	Vihertävää tasolasia.	1	1		
887		186	Lukkopii	Pii	Neliskulmainen harmaa lukkopiin pala.	1	12		
888		187	Saviastian pala	Posliini	Reunapala, jonka molemmilla pinnoilla on sinisellä maalattua koristelua.	1	1		
889		188	Saviastian pala	Fajanssi	Lautasta pohjasta reunaan. Reunan ulkosyrjä on aaltoileva ja koko ulospäin taitettu reuna on reliefikoristeen peitossa.	1	35		
890		188	Saviastian pala	Fajanssi	Kylkipalan ulkopinnalla on reliefikoristeluna ylöspäin kulkevia uria. Molemmilla pinnoilla on kiiltävä, kirkas lasite.	1	2		
891		189	Rautanaula	Rauta	Pieni naulan katkelma.	1	3		
892		189	Tasolasin pala	Lasi	Vihreää tasolasia.	1	5		
893		190	Lasipullon pala	Lasi	Vihreä kylkipala.	1	4		
894		190	Tasolasin pala	Lasi	Vihertävää tasolasia.	1	3		
895		194	Salpa	Rauta	Kapea nuppipäinen työntösarpa ja sen kiinnityslevy.	1	63	Pituus 131 mm, salvan leveys 11 mm	
896		194	Hela	Rauta	Muotoiltu teräväkärkinen hela.	1	30	Pituus 103 mm	

Nro	Alue	Yksikkö	Laji	Materiaali	Kuvaus	Kpl	Paino g	Mitat mm	Muuta
897		194	Esineen katkelma	Rauta	Pyöreä hieman kupera rautalevy, jonka päällä osin murtunut nuppi ja reunassa kiinni pieni pallomainen uloke.	1	137	Halk. 70 mm	
898		194	Rautanaula	Rauta	Rautanauloja.	2	22		
899		194	Rautaa	Rauta	Rautalevyjä, ohuempi rautalevy taitettu, paksumpi on hieman kaareva.	2	74		
900		194	Saviastian pala	Posliini	Kylkipala. Ulkopinnalla on lasitteen alla sinisellä maalattua koristelua, lasitteen päälle on maalattu sinistä kuviota mukailien oranssinpunaisella sekä luultavasti kullalla. Kultaus on pitkälti kulunut pois. Myös sisäpinnalla on sinistä koristelua.	1	3		
901		194	Saviastian pala	Fajanssi	Luultavasti astian korva tai koriste. Korvan muodostaa kaksi ohutta nauhaa, jotka menevät ristiin. Kiiltävä, kirkas lasite.	1	2		
902		194	Saviastian pala	Fajanssi	Matalaa lautasta pohjasta reunaan. Pohjassa kapea pohjalista. Reunan ulkosyrjä on aaltoileva. Molemmilla pinnoilla kiiltävä, kirkas lasite.	1	14		
903		194	Saviastian pala	Fajanssi	Yhteensopivat reunapalat lautasesta tai vadista. Sisäpinnalla on sinisellä maalattua koristelua. Molemmilla pinnoilla vaaleansinertävä lasite.	2	22		
904		194	Saviastian pala	Fajanssi	Reunaa ja kylkeä, jossa on ehjä vertikaali korva. Reuna on suora. Astian ulkopinnalla, mm. korvan pinnalla on koristelua sinisellä ja violetilla.	1	36		
905		194	Saviastian pala	Fajanssi	Pohjapalan sisäpinnalla on kirkas, hieman vihertävä lasite.	1	28		
906		194	Liitupiipun katkelma	Valkosavi	Kokonainen hollantilainen piipun koppa. Kopan yläreunassa pistekoristelua. Kannan molemmilla sivuilla Goudan vaakuna, jonka yläpuolella kirjain S. Lisäksi oikealla puolella kirjaimen vasemmalla puolella on piste kohokuviona. Kannan pohjassa tunnistamaton leima.	1	19	Korkeus 45 mm	Vaakunaleima nro. 361 teoksessa Duco 1987: De Nederlandse Kleipijp, s. 78. Kannan leiman ajoitus 1715-1870, leima nro. 948 teoksessa Duco 2003: Merken en merkenrecht van de pijpenmakers in Gouda (s. 188).
907		194	Lasipullon pala	Lasi	Voimakkaasti iridisoituneita vihertäviä kylkipaloja eri pulloista.	2	31		
908		194	Tasolasin pala	Lasi	Kirkasta tasolasia.	1	1		

Nro	Alue	Yksikkö	Laji	Materiaali	Kuvaus	Kpl	Paino g	Mitat mm	Muuta
909		194	Luuesine	Luu	Sian lantioluu, jossa takapuolelle tehty kolme reikää.	1	13		
910		194	Pii	Pii	Lohkomaton piikivi, noduli.	1	53		
911		195	Nappi	Kupariseos	Pieni, litteä nappi. Alapinnalla reiällinen kiinnityslevy napin.	1	2	Halk. 13 mm	
912		195	Esineen katkelma	Kupariseos	Puoliksi haljennut ohut molemmin puolin koristeltu levy. Mahdollisesti messinkiä.	1	1		
913		195	Kupariseosta	Kupariseos	Neljännespallon muotoinen, halkeillut kupariseoskappale.	1	2		
914		195	Veitsen katkelma	Rauta ja luu	Kahteen osaan hajonnut veitsi. Luisen kahvan toinen puoli puuttuu, samoin aivan kahvan pää on katkennut.	2	25	Pituus 135 mm	
915		195	Rautanaula	Rauta	Rautanauloja.	11	143		
916		195	Rautaa	Rauta	Kaksi rautalevyn katkelmaa.	2	35		
917		195	Saviastian pala	Posliini	Pohjapalan toisella pinnalla on violetinpunaista kukkakoristelua, toisella pinnalla sinistä koristelua.	1	15		
918		195	Saviastian pala	Posliini	Kylkipalan sisäpinnalla on sinistä koristelua.	1	1		
919		195	Saviastian pala	Posliini	Kylki- tai pohjapala, jonka toisella pinnalla on hieman oranssinpunaista koristelua.	1	3		
920		195	Saviastian pala	Fajanssi	Pohja-, kylki- ja reunapaloja, joiden molemmilla pinnoilla on kiiltävä kirkas lasite. Voivat olla eri astioista.	8	25		
921		195	Saviastian pala	Fajanssi	Reunapalan sisäpinnalla on reliefikoristeluna pystysuoria uria. Molemmilla pinnoilla kiiltävä, kirkas lasite.	1	1		
922		195	Saviastian pala	Fajanssi	Kylkipalan molemmilla pinnoilla on vaaleansininen lasite.	1	1		
923		195	Saviastian pala	Fajanssi	Pohjapalan toisella pinnalla näkyy haaleasti violetilla maalattua koristelua. Toiselta pinnalta lasite lohjennut pois.	1	5		
924		195	Saviastian pala	Fajanssi	Lautasen tai vadin reunaan, jonka sisäpinnalla kiertää sininen koristeraita.	1	24		
925		195	Saviastian pala	Fajanssi	Reunapaloja astiasta, jonka kyljet kapenevat suuta kohti ja reuna on terävässä kulmassa taitettu ulospäin. Molemmilla pinnoilla valkoinen lasite.	3	27		
926		195	Saviastian pala	Punasavi	Reunapala ohutseinäisestä astiasta. Sisäpinnalla kirkas lasite, ulkopinta lasittamaton.	1	3		

Nro	Alue	Yksikkö	Laji	Materiaali	Kuvaus	Kpl	Paino g	Mitat mm	Muuta
927		195	Saviastian pala	Punasavi	Reunapalan sisäpinnalla on vihreä lasite, ulkopinta lasittamaton.	1	4		
928		195	Saviastian pala	Punasavi	Pohjapalan sisäpinnalla on tehty punasavella koristeita valkosaven päälle. Molemmilla pinnoilla on kellertävä lasite.	1	8		
929		195	Saviastian pala	Punasavi	Pohjaa ja kylkeä, profiloitu pohjareuna. Sisäpinnan vihertävä lasite on lähes täysin lohjennut pois, ulkopinta lasittamaton.	1	16		
930		195	Saviastian pala	Punasavi	Pohjapalan sisäpinnalla on ruskea lasite, ulkopinta lasittamaton.	1	23		
931		195	Saviastian pala	Punasavi	Yhteensopivat palat pohjaa ja kylkeä. Sisäpinnan vihertävä lasite ei kata koko pintaa, ulkopinta lasittamaton.	2	27		
932		195	Saviastian pala	Punasavi	Pohjapala, jonka sisäpinnalla on vihreä lasite.	1	85		
933		195	Saviastian pala	Savi	Reunapala karkeasekoitteista savea. Pala on lähes täysin musta ja pinnoilla on karstaa.	1	18		
934		195	Saviastian pala	Savi	Reuna- ja kylkipalat astiasta, jonka kaula ja reuna ovat melko suorat ja reunaa kiertää paksunnos. Savi on murtumapinnassa likaisen harmaa. Ulkopinta on tummanharmaa, sisäpinta toisessa palassa kellertävänvaalea.	2	70		
935		195	Saviastian pala	Savi	Kylkipala, jonka savi on murtumapinnassa puoliksi vaaleanpunaista puoliksi tummanharmaata. Sisäpinta vaaleanpunainen, ulkopinta suurelta osin lohjennut pois.	1	13		
936		195	Liitupiipun katkelma	Valkosavi	Kokonainen hollantilaisen piipun koppa, jonka yläreunassa pistekoristelua. Kannan vasemmalla sivuilla Goudan vaakuna. Kannan pohjassa leima, jossa kirjaimet GML.	1	14	Korkeus 39 mm	Valmistusaika kannan leiman mukaan 1769-1897. Leima nro. 761 teoksessa Duco 2003: Merken en merkenrecht van de pijpenmakers in Gouda (s. 177).
937		195	Liitupiipun katkelma	Valkosavi	Piipun pesän alaosa, jonka leimaamattomasta kannasta puolet jäljellä.	1	2		
938		195	Liitupiipun katkelma	Valkosavi	Piipun varren katkelma, jossa kiertää sahalaitakoristelua ja ympyröitä.	1	1		
939		195	Liitupiipun katkelma	Valkosavi	Piipun varren katkelmia.	6	24		

Nro	Alue	Yksikkö	Laji	Materiaali	Kuvaus	Kpl	Paino g	Mitat mm	Muuta
940		195	Lasipullon pala	Lasi	Vihreitä kylkipaloja eri pulloista.	4	57		
941		195	Lasipullon pala	Lasi	Paksuja kirkkaita kylkipaloja eri pulloista.	3	22		
942		195	Lasipullon pala	Lasi	Ohuita kirkkaita kylkipaloja eri pulloista.	2	1		
943		195	Lasiastian pala	Lasi	Kirkkaita kylkipaloja, joissa hiottua koristekuviota. Kaksi reunapalaa.	3	10		
944		195	Tasolasin pala	Lasi	Vihreitä tasolasin reunapaloja.	3	32		
945		195	Tasolasin pala	Lasi	Vihertävää tasolasia.	10	22		
946		195	Tasolasin pala	Lasi	Kirkasta tasolasia.	3	8		
947		195	Lukkopii	Pii	Neliskulmaisia punertavanharmaita lukkopiin paloja.	3	40		
948		195	Piin pala	Pii	Harmaita teräväreunaisia piin paloja.	2	40		
949		196	Rautanaula	Rauta	Rautanauvoja.	2	22		
950		196	Rautaa	Rauta	Raudankappale.	1	22		
951		196	Saviastian pala	Fajanssi	Pienen palan molemmilla pinnoilla on hieman valkoista lasitetta.	1	1		
952		196	Saviastian pala	Savi	Reunapala vaaleanruskeaa, pinnoiltaan käsittelemätöntä keramiikkaa, jonka reuna on ulospäin taitettu.	1	17		
953		196	Saviastian pala	Savi	Kylkipala, jonka savi on murtumapinnassa harmahtavan vaaleanruskeaa. Käsittelemättömät pinnat ovat vaaleanruskeat. Sekoitteena karkeaa hiekkaa.	1	8		
954		196	Liitupiipun katkelma	Valkosavi	Piipun varren katkelma.	1	1		
955		196	Tasolasin pala	Lasi	Heikosti vihertävää tasolasia.	2	5		
956		197	Rautanaula	Rauta	Rautanaula.	1	12		
957		197	Saviastian pala	Punasavi	Reunapala, jossa on kahta eri sävyistä savea sekaisin. Pinnoilla lasite, joka tummemman saven päällä näyttää ruskealta ja vaalean saven päällä keltaiselta. Osaan vaaleaa koristelua on saatettu käyttää myös valkosavilietettä.	1	10		Samanlaista kuin KM38898:1214
958		197	Lasipullon pala	Lasi	Kirkas kylkipala.	1	3		
959		197	Tasolasin pala	Lasi	Vihertävää tasolasia.	1	1		
960		198	Rautanaula	Rauta	Rautanauvoja.	12	173		

Nro	Alue	Yksikkö	Laji	Materiaali	Kuvaus	Kpl	Paino g	Mitat mm	Muuta
961		198	Rautaa	Rauta	Rautalevyjen katkelmia, osaan on tehty reikiä ja osaa taivutettu.	13	355		
962		198	Saviastian pala	Posliini	Reunapalan sisäpinnalla on sinistä koristelua.	1	1		
963		198	Saviastian pala	Fajanssi	Lautasen paloja pohjasta kylkeen. Pinnoilla valkoinen lasite.	15	113		
964		198	Saviastian pala	Punasavi	Kylkipalan lasittamattomalla ulkopinnalla on rihlausta. Sisäpinnalla vihreänruskea lasite.	1	4		
965		198	Lasiastian pala	Lasi	Epämääräiseksi möykyksi sulanutta kirkasta lasia.	1	4		
966		198	Tasolasin pala	Lasi	Kirkasta tasolasia.	1	1		
967		201	Esineen katkelma	Kupariseos	Metalliesineen katkelma, mahdollisesti soljen kehän katkelma.	1	10		Röntgenkuvaukseen.
968		201	Nappi	Kupariseos	Huonokuntoinen hieman kupera nappi. Pohjalla pieni reikä kiinnityslenkkiä varten, itse lenkki irronnut.	1	5	Halk. 22 mm	
969		201	Rautanaula	Rauta	Rautanauloja.	3	67		
970		205	Lasiastian pala	Lasi	Monikulmaisen lasiastian tai -pullon pohjaa ja kylkeä.	1	8		
971		206	Solki	Kupariseos ja orgaaninen aine	Solki, jossa on kaksi kieltä. Soljen keskellä jotakin orgaanista ainetta, kangasta tai nahkaa?	1	19	52 x 40 mm	Röntgenkuvaukseen.
972		206	Nappi	Kupariseos	Puolipallon muotoinen nappi, alapinnalla kiinnityslenkki.	1	3	Halk. 18 mm	
973		206	Solki	Kupariseos	Pyöristetty, neliömäinen soljen kehä, kieli puuttuu.	1	10	41 x 31 mm	
974		206	Rautanaula	Rauta	Rautanauloja.	2	12		
975		206	Rautaa	Rauta	Rautalevyn katkelma.	1	12		
976		206	Tasolasin pala	Lasi	Vihertävää tasolasia. Yksi reunapala.	10	26		
977		206	Tasolasin pala	Lasi	Kirkasta tasolasia.	12	6		
978		206	Lukkopii		Neliskulmainen harmaa lukkopiin pala.	1	15		
979		206	Kuona		Kuonaa.	1	10		
980		211	Nappi	Metalli	Litteä metallinappi, alapinnalla kiinnityslevy, jossa reikä.	1	3	Halk. 14 mm	
981		211	Rautanaula	Rauta	Rautanauloja.	7	99		
982		213	Tykinkuula	Rauta	Pyöreä tykinkuula.	1	1518	Halk. 73 mm	
983		213	Rautanaula	Rauta	Rautanauloja.	8	180		

Nro	Alue	Yksikkö	Laji	Materiaali	Kuvaus	Kpl	Paino g	Mitat mm	Muuta
984		215	Kupariseosta	Kupariseos	Pieni pallo ja reiällinen levy, priikka.	2	2		
985		215	Hylsy	Metalli	Patruunan hylsy. Osin sulanut. Pohjaan kaiverrettu toiselle puolelle 19 ja toiselle puolelle mahd. 10, jälki epäselvä.	1	8	Halk. 11 mm	
986		215	Nuppi	Metalli	Pääosin rautainen oven, tason tms. nuppi. Nuppi on soikea, munanmuotoinen ja koristeltu pystysuuntaisin urin.	1	113	Nuppi 28 x 45 mm	
987		215	Lukko	Rauta	Riippulukko.	1	65	Lukkopesä 36 x 20 mm	
988		215	Avain	Rauta	Avain.	1	69	Pituus 125 mm	
989		215	Prikka	Rauta	Pyöreä priikka.	1	4	Halk. 23 mm	
990		215	Esineen katkelma	Rauta	Ohut toiseen päähän kapeneva rautalevy, jonka toinen reuna on terävä. Toisessa päädyssä pallomainen paksunnos. Veitsen terä, pistin tms.?	1	27		
991		215	Hevosenkengän katkelma	Rauta	Hevosenkengän katkelma.	1	147		
992		215	Tykinkuulan pala	Rauta	Kaksi tykinkuulan palaa, toinen pienestä kuulasta, toinen kookkaasta.	2	1328		
993		215	Esineen katkelma	Rauta	Paksu tappi, jonka pääty taittuu puolikaaren muotoon. Esine on katkennut, pääty on saattanut muodostaa kokonaisen ympyrän.	1	272		
994		215	Hela	Rauta	Rautalevy, jonka toisessa päädyssä kaksi reikää. Hela.	1	143		
995		215	Esineen katkelma	Rauta	Pyöreä kovera/kupera rautalevy, osin lohkeillut.	1	76	Halk. 58 mm	
996		215	Esineen katkelma	Rauta	Suppilomainen, molemmista päistä avoin raudankappale.	1	9		
997		215	Esineen katkelma	Rauta	Toiseen päätyyn kapeneva paksuhko rautalevy.	1	67		
998		215	Rautanaula	Rauta	Rautanauvoja.	59	847		
999		215	Rautaa	Rauta	Rautalevyjen katkelmia.	15	175		
1000		215	Kaakelin pala	Punasavi	Kaakelin kiinnityslistan palasia.	4	114		
1001		216	Nappi	Kupariseos ja luu	Iso ja pieni nappi, molemmat päällystetty metallilla, toinen puoli luuta. Luisella puolella neljä napinreikää. Pienemmän napin luuosa on vaaleanvihreä.	2	3	Pienemmän halk.17 mm, suuremman halk. 24 mm	
1002		216	Nappi	Kupariseos	Kuperan napin alapinta on hieman kartiomainen ja siinä on kiinnityslenkki.	1	4	Halk. 17 mm	

Nro	Alue	Yksikkö	Laji	Materiaali	Kuvaus	Kpl	Paino g	Mitat mm	Muuta
1003		216	Nappi	Kupariseos	Litteä nappi, hieman koveralla alapinnalla metallinen kiinnityslenkki.	1	3	Halk. 12 mm	
1004		216	Nappi	Kupariseos	Litteä nappi, kiinnityslenkki irronnut.	1	4	Halk. 14 mm	Röntgenkuvaukseen.
1005		216	Esineen katkelma	Kupariseos	Metalliesineen pääty. Litteässä päädyssä pyöreä reikä, litteä osa kiinnitetty ylhäältä leveään tappiin. Esine on katkennut heti leveän osan alta.	1	10		
1006		216	Esineen katkelma	Metalli	Kapea suorakulmainen, kehysmäinen, koristellun metallilevyn pala.	1	1		
1007		216	Esineen katkelma	Metalli	Metallirengas, jonka alapinnalla hampaat. Päällä osia rautaisesta saranasta. Kannen osa?	1	6	Halk. 36 mm	
1008		216	Kuula	Rauta	Pieni tykinkuula.	1	100	Halk. 31 mm	
1009		216	Koukku	Rauta	Pyöreästä rautavartaasta taivutettu koukku ja kiinnityslevy.	1	81		
1010		216	Koukku	Rauta	Pitkänomainen koukku, jonka kiinnitysosa on yhtenäinen koukun kanssa, pieni reiällinen kiinnityslevy on alas ja sivulle taivutetun rautavartaan päässä. Koukku on päällystetty ohuella metallilevyllä, joka on lohkeillut.	1	133		
1011		216	Hela	Rauta	Rautainen suorakaiteen muotoinen hela, jossa on kiinni kaksi kookasta naulaa.	1	103	129 x 20 mm	
1012		216	Hela	Rauta	Pitkänomainen ja litteä, toisesta päästä levennetty hela. Osittain murtunut. Hela on rei'itetty.	1	70		
1013		216	Rautanaula	Rauta	Rautanauvoja.	66	1048		
1014		216	Rautaa	Rauta	Rautalevyjen katkelmia ja lenkille väännetty rautavarras. Yhdessä levyssä saattaa olla kiinni naula tai niitti.	9	211		
1015		216	Kuona		Kuonaa.	1	135		
1016		217	Kuula	Rauta	Pieni tykinkuula.	1	86	Halk. 29 mm	
1017		220	Rautanaula	Rauta	Rautanauvoja.	2	34		
1018		221	Rautanaula	Rauta	Kolme naulaa ja rautamöykky, jossa on kiinni kaksi rautanaulaa.	4	83		
1019		221	Saviastian pala	Valkosavi	Vihreällä lasitettu, profiloitu nuppi, luultavasti kannen kädensija.	1	39		
1020		221	Lasipullon pala	Lasi	Vihreä kylkipala.	1	28		

Nro	Alue	Yksikkö	Laji	Materiaali	Kuvaus	Kpl	Paino g	Mitat mm	Muuta
1021		221	Tasolasin pala	Lasi	Vihertävää tasolasia.	4	7		
1022		222	Rautanaula	Rauta	Rautanaula.	1	18		
1023		222	Liitupiipun katkelma	Valkosavi	Piipun varren katkelma.	1	1		
1024		223	Patruuna	Metalli ja puu	Harjoitusammus? Metallinen hylsy, jonka sisällä puinen luoti. Hylsy kapenee pohjaa kohti.	1	3	Halk. 9 mm	
1025		223	Esineen katkelma	Rauta	Litettä kapeahko metallilevy, joka kaartuu ja pyöristyy päädyistä. Toinen pääty kapenee rautavartaaksi, joka on katkennut.	1	45	Levyn pituus 132 mm	
1026		223	Rautanaula	Rauta	Rautanauvoja.	12	94		
1027		223	Rautaa	Rauta	Kaksi rautalevyn katkelmaa ja ohut rautavarras, joka on taipunut mutkille.	3	12		
1028		223	Saviastian pala	Fajanssi	Reunapalan molemmilla pinnoilla on vaaleansinertävä lasite, joka suurimmaksi osaksi lohjennut pois.	1	8		
1029		223	Saviastian pala	Fajanssi	Kylkipalan molemmilla pinnoilla oleva lasite on tummunut harmaaksi.	1	6		
1030		223	Saviastian pala	Punasavi	Luultavasti kylkipala, jonka molemmilla pinnoilla on bolus-koristelua sekä kirkas lasite.	1	6		
1031		223	Saviastian pala	Savi	Pohjapala likaisen vaaleanruskeaa keramiikkaa, jonka pinnat ovat käsittelemättömät. Sekoite on hienojakoista lukuun ottamatta muutamaa palaneen saven murua.	1	35		
1032		223	Saviastian pala	Savi	Kylkipala, jonka savi on murtumapinnassa harmaa. Sisäpinta on hieman ruskehtavan harmaa ja ulkopinta tummemman harmaa. Sekoitteena hienojakoista hiekkaa.	1	28		
1033		223	Saviastian pala	Savi	Kylkipalojen savi on murtumapinnassa harmaa. Sisäpinta on likaisen vaaleanruskea ja ulkopinta harmaanruskea. Sekoitteena hienoa hiekkaa sekä kiillettä niin, että ulkopinta kimmeltää.	1	10		
1034		223	Liitupiipun katkelma	Valkosavi	Piipun varren katkelma.	1	2		
1035		223	Lasipullo	Lasi	Kokonainen neliskulmainen mustepullo. Kirkasta lasia.	1	68	Pohjan koko 49 x 41 mm, korkeus 47 mm	
1036		223	Lasipullon pala	Lasi	Sinertävän pyöreän pullon pohja ja kylkeä.	1	50	Pohja halk. 46.	

Nro	Alue	Yksikkö	Laji	Materiaali	Kuvaus	Kpl	Paino g	Mitat mm	Muuta
1037		223	Lasiastian pala	Lasi	Kuusikulmaisen juomalasin pohja ja kylkeä. Kirkasta lasia.	2	73	Pohjan halk. 46 mm	
1038		223	Lasipullon pala	Lasi	Vihreä kylkipala.	1	7		
1039		223	Lasipullon pala	Lasi	Sinivihreitä kylkipaloja.	2	11		
1040		223	Tasolasin pala	Lasi	Kirkasta tasolasia.	7	66		
1041		223	Tasolasin pala	Lasi	Vihertävää tasolasia. Reunapala.	1	6		
1042		224	Tasolasin pala	Lasi	Vihertävää tasolasia.	2	8		
1043		225	Saviastian pala	Fajanssi	Lautasen pohjaa, jonka molemmilla puolilla on kiiltävä, kirkas lasite.	1	56		
1044		225	Saviastian pala	Punasavi	Reuna kulhosta tai vadista, jonka reuna on suora. Ulkopinnalla on bolus-koristelu, sisäpinnalla koristelu on tehty valkosavilietteen päälle. Molemmilla pinnoilla kellertävä lasite.	1	114	Reunan halk. n. 210 mm	
1045		225	Saviastian pala	Punasavi	Reunapala, jonka sisäpinnalla on vihertävä lasite, ulkopinta lasittamaton.	1	28		
1046		225	Saviastian pala	Savi	Kylkipalan savi on murtumapinnassa tummanharmaa, pinnat ovat hyvin vaaleat, lähes valkoiset.	1	18		
1047		225	Saviastian pala	Savi	Kylkipala, jonka savi murtumapinnassa ja sisäpinnalla kellertävän vaalea, ulkopinta ruskeanharmaaksi tummunut.	2	31		
1048		225	Liitupiipun katkelma	Valkosavi	Piipun varren katkelmia.	2	5		
1049		225	Tasolasin pala	Lasi	Vihertävää tasolasia.	1	5		
1050		229	Lasipullon pala	Lasi	Vihreän pullon pohjaa.	1	29		
1051		229	Tasolasin pala	Lasi	Vihertävää tasolasia.	3	8		
1052		230	Rautanaula	Rauta	Rautanauvoja.	2	15		
1053		230	Kahva	Luu ja rauta	Luinen veitsen tms. kahva, sisällä rautainen ruoto ja niitit. Kahva on katkennut yhden niitin kohdalta ja sen pää on pyöristetty.	1	21		
1054		231	Rautanaula	Rauta	Rautanaula.	1	12		
1055		231	Liitupiipun katkelma	Valkosavi	Piipun pesän pala, jossa kopan yläreunassa pistekoristelua.	1	2		

Nro	Alue	Yksikkö	Laji	Materiaali	Kuvaus	Kpl	Paino g	Mitat mm	Muuta
1056		231	Liitupiipun katkelma	Valkosavi	Piipun varren katkelma, jossa sahalaitakoristelua.	1	1		
1057		231	Liitupiipun katkelma	Valkosavi	Piipun varren katkelma.	1	4		
1058		231	Lasipullon pala	Lasi	Vihreän pullon suu- ja kaulaosaa.	1	6		
1059		231	Lasipullon pala	Lasi	Vihreän pullon suu- ja kaulaosaa.	1	11		
1060		231	Lasipullon pala	Lasi	Vihreän pullon kylkipaloja.	2	82		
1061		231	Lasipullon pala	Lasi	Kirkas kylkipala.	1	11		
1062		231	Tasolasin pala	Lasi	Vihertävää tasolasia. Reunapala.	1	7		
1063		232	Saviastian pala	Valkosavi	Kylkipalan toisella pinnalla on ruskea lasite, toisella vihreää ja kirkasta lasitetta.	1	1		
1064		232	Tasolasin pala	Lasi	Vihertävää tasolasia. Reunapala.	1	1		
1065		233	Rautanaula	Rauta	Rautanaula.	1	4		
1066		234	Rautaa	Rauta	Kaksi rautavarrasta. Naulan katkelmia?	2	27		
1067		234	Saviastian pala	Punasavi	Reunapala, jonka sisäpinnalla on bolus-koristelua, ulkopinta lasittamaton.	1	6		
1068		234	Saviastian pala	Valkosavi	Kylkipalan molemmilla pinnoilla on kirkasta sekä vihreänruskeaa lasitetta.	1	3		
1069		234	Saviastian pala	Savi	Pohja- ja kylkipala mahdollisesti eri astioista. Savi murtumapinnassa vaaleanharmaa. Sisäpinta vaaleanharmaa sekä osittain mustunut. Ulkopinta sekalaisen harmaa. Sekoite hienojakoista.	2	82		
1070		234	Liitupiipun katkelma	Valkosavi	Kokonainen piipun koppa, jonka yläreunassa pistekoristelua. Kannan vasemmalla sivulla todennäköisesti Goudan vaakuna ja oikealla sivulla koholla kolme pistettä. Kannan pohjassa tunnistamaton leima.	1	13		
1071		234	Tasolasin pala	Lasi	Vihreää tasolasia. Reunapala.	1	5		
1072		236	Rautanaula	Rauta	Rautanaula.	1	30		
1073		236	Saviastian pala	Savi	Kylkipala karkeasekoitteista keramiikkaa. Savi murtumapinnassa punertava sekä lähes musta. Sisäpinta vaaleanruskea, ulkopinta vaaleanruskea, paikoin mustunut. Sekoitteena runsaasti karkeaa hiekkaa.	1	78		

Nro	Alue	Yksikkö	Laji	Materiaali	Kuvaus	Kpl	Paino g	Mitat mm	Muuta
1074		236	Tasolasin pala	Lasi	Vihertävää tasolasia.	2	4		
1075		237	Esineen katkelma	Rauta	Kaksi ilmeisesti onttoa rautavartaan katkelmaa. Vartaiden toinen pää levenee hieman ja on litistetty. Vartaita on taivutettu.	2	21		
1076		243	Esineen katkelma	Kupariseos	Ohut puolipallon muotoinen metalliesineen osa ja ohut metallivarras.	2	1	Puolipallon halk. 13 mm	
1077		243	Rautalenkki	Rauta	Rautavarras, jonka toinen pääty on taitettu silmukaksi. Toinen pääty kapenee.	1	12		
1078		243	Rautanaula	Rauta	Rautanauvoja.	3	38		
1079		243	Saviastian pala	Fajanssi	Kylkipalan sisäpinnalla on sinistä ja violettiä koristelua.	1	6		
1080		243	Saviastian pala	Savi	Kylkipalan savi on murtumapinnassa vaaleanpunertavan harmaata. Sisäpinta hieman ruskehtava, ulkopinta tummanharmaa. Sekoitteena hiekkaa ja palaneen saven muruja.	1	13		
1081		243	Saviastian pala	Savi	Kylkipala harmahtavan vaaleanruskeaa keramiikkaa, jonka pinnat ovat käsittelemättömät.	1	10		
1082		243	Liitupiipun katkelma	Valkosavi	Piipun pesän alaosa. Kopan etupuolella heikosti näkyvä leima, leiman reunan erottuvat selvemmin.	1	11		
1083		243	Liitupiipun katkelma	Valkosavi	Piipun varren katkelma.	1	7		
1084		243	Lasipullon pala	Lasi	Vihreän pullon pohjaa ja kylkeä.	1	50		
1085		244	Saviastian pala	Savi	Kylkipala, jonka savi on murtumapinnassa vaaleanharmaata ja vaaleanruskeaa. Sisäpinta hyvin vaalea, ulkopinta osittain tummanharmaa. Sekoitteena hienoa hiekkaa.	1	7		
1086		245	Saviastian pala	Punasavi	Reunapala astiasta, jonka profiloitu reuna on ulospäin taivutettu. Sisäpinnalla ruskehtava lasite, ulkopinta lasittamaton.	1	33		
1087		246	Rautanaula		Rautanaula.	1	17		
1088		246	Saviastian pala	Punasavi	Pienen kylkipalan molemmilla pinnoilla on vihertävänkeltainen lasite.	1	1		
1089		246	Saviastian pala	Savi	Reunapala vaaleanruskeaa savea, joka hieman harmahtavaa murtumapinnassa. Sisäpinta käsittelemätön, ulkopinta lohjennut pois. Reuna ulospäin kierretty. Sekoitteena hiekkaa.	1	12		

Nro	Alue	Yksikkö	Laji	Materiaali	Kuvaus	Kpl	Paino g	Mitat mm	Muuta
1090		246	Tasolasin pala	Lasi	Vihertävää tasolasia.	1	3		
1091		247	Rautanaula	Rauta	Kolme naulaa ja neljä rautavarrasta, todennäköisesti naulan katkelmia	7	142		
1092		247	Saviastian pala	Savi	Kylkipala, joka osittain ruskeanharmaa, mutta lohjenneilla pinnoilla punaruskea. Pinnat käsittelemättömät, ulkopinta lähes kokonaan lohjennut.	1	25		
1093		248	Kupariseosta	Kupariseos	Tunnistamaton metallikappale kupariseosta.	1	18		Röntgenkuvaukseen.
1094		248	Lyijylevyä	Lyijy	Kapea lyijylevy ja isompi, taiteltu lyijylevy.	2	13		
1095		248	Metallia	Metalli	Metallilevyn katkelma.	1	4		
1096		248	Hevosenkengä	Rauta	Hevosenkengä ja pienemmän hevosenkengän katkelma.	2	348		
1097		248	Hela	Rauta	Pitkä metallilevy, hela, joka taittuu suorakulmaisesti päädyistä, taitettu pääty on pisananmuotoinen. Pisananmuotoisessa päädyssä niitti, helassa on myös muita kiinnitysreikiä.	1	208		
1098		248	Esineen katkelma	Rauta	Rautainen muotoiltu hela tai muun esineen katkelma. Katkelma on litteä, toiseen päätyyn kapeneva levy. Reunoissa erilaisia lovia ja levyssä on muutamia reikiä.	1	105		
1099		248	Rautaa	Rauta	Kaksi kapeaa rautalevyä ja yksi leveämpi toisesta päästään rullalle taitettu rautalevy, jonka leveä reuna taittuu hieman sisäänpäin. Osa työkalua?	3	49		
1100		248	Rautanaula	Rauta	Rautanauvoja.	47	848		
1101		248	Saviastian pala	Fajanssi	Pieniä paloja valkoisista astioista, joiden pinnoilla kiiltävä, kirkas lasite.	82	415		Yksiköstä löytyneet isommat reuna- ja pohjapalat on luetteloitu päänumerolle KM38898.
1102		249	Rautanaula	Rauta	Rautanauvoja.	2	36		
1103		249	Rautaa	Rauta	Taivutettu rautavarras, joka on hieman litistetty molemmista päistään.	1	66		
1104		250	Rautanaula	Rauta	Rautanaula.	1	17		
1105		250	Saviastian pala	Fajanssi	Pohjapalan molemmilla pinnoilla on kiiltävä, kirkas lasite.	1	4		
1106		250	Saviastian pala	Punasavi	Pohjaa ja kylkiä astiasta jossa on profiloitu pohjareuna. Molemmilla pinnoilla on kellertävä lasite, joka suuremmaksi osaksi lohjennut pois. Savi vaaleanoranssia.	6	25	Pohjan halk. 60 mm	

Nro	Alue	Yksikkö	Laji	Materiaali	Kuvaus	Kpl	Paino g	Mitat mm	Muuta
1107		250	Saviastian pala	Savi	Pohjapaloja karkeasekoitteisesta astiasta. Savi on murtumapinnassa tummanharmaata. Pinnat ovat ruskeat. Sekoitteena runsaasti hiekkaa.	2	23		
1108		250	Liitupiipun katkelma	Valkosavi	Piipun varren katkelmia.	4	11		
1109		250	Lasipullon pala	Lasi	Paikoin irisoitunut sinivihreän lasipullon paloja. Suu-, kaula-, olka- ja kylkiosia.	7	60		
1110		250	Lasipullon pala	Lasi	Vihreä kylkipala.	1	3		
1111		250	Tasolasin pala	Lasi	Vihertävää tasolasia.	8	11		
1112		250	Piin pala	Pii	Teräväreunainen vaaleanruskea piin pala.	1	3		
1113		251	Hela	Rauta	Helan katkelma, jossa on suorakulmaisia reikiä.	1	166		
1114		251	Rautanaula	Rauta	Rautanauvoja.	2	54		
1115		251	Saviastian pala	Posliini	Kylkipaloja, joiden sisäpinnalla on kevyttä reliefikoristelua: ylöspäin nousevia uria, sekä hieman violetinpunaista koristelua. Ulkopinnalla violetinpunaista kukkakoristelua.	1	2		
1116		251	Saviastian pala	Fajanssi	Reuna- ja kylkipaloja lautasesta. Molemmilla pinnoilla on kiiltävä, kirkas lasite.	5	16		
1117		251	Saviastian pala	Punasavi	Kylkipalan molemmilla pinnoilla on kirkas lasite.	1	15		
1118		251	Saviastian pala	Valkosavi	Pohjaa ja kylkeä. Pohjassa matala ja leveä pohjalista. Sisäpinnasta lasite lohjennut pois, ulkopinnalla kirkas lasite, jossa violetinruskeita laikkuja.	3	8		
1119		251	Saviastian pala	Valkosavi	Kylkipalan sisäpinnalta lasite on lohjennut pois, ulkopinnalla vihreän ja ruskean sekainen lasite.	1	5		
1120		251	Saviastian pala	Savi	Pohjapala, jonka savi murtumapinnassa pääosin tummanharmaa, keskeltä hieman punertava. Pinnat sekalaisen harmaat.	1	15		
1121		251	Saviastian pala	Savi	Reunapala, jonka molemmat pinnat ovat laajalti lohjenneet. Savi murtumapinnassa keskellä harmaa, pintoja kohti vaaleanruskea. Ulkopinta tummunut.	1	19		
1122		251	Saviastian pala	Savi	Pohjapaloja. Savi murtumapinnassa ruskehtavanharmaa. Sisäpinta kylmän harmaa ja hyvin sileä, ulkopinta tummanharmaa ja siinä on paljon hiekkaa.	4	61		

Nro	Alue	Yksikkö	Laji	Materiaali	Kuvaus	Kpl	Paino g	Mitat mm	Muuta
1123		251	Saviastian pala	Savi	Reunaa ruukusta, jossa on pullukat kyljet, matala kaula ja hieman ulospäin käännetty reuna, jossa on paksunnos. Savi on murtumapinnassa harmaa. Sisäpinta hieman punertavan harmaa, tummunut yläreunasta. Ulkopinta vaihtelevan harmaa. Sekoitteena mm. hienoa hiekkaa ja kiillettä.	1	111	Reunan halk. n. 180 mm	
1124		251	Liitupiipun katkelma	Valkosavi	Piipun pesän alaosa. Kannan vasemmalla puolella Goudan vaakuna, jonka yläpuolella yksi piste kohokuviona. Kannan pohjassa leima, jossa iso K kirjain ilman yläpuolista kruunua.	1	4		Valmistusaika kannan leiman mukaan 1769-1897. Leima nro. 385 teoksessa Duco 2003: Merken en merkenrecht van de pijpenmakers in Gouda (s. 152).
1125		251	Liitupiipun katkelma	Valkosavi	Piipun varren katkelmia.	3	8		
1126		251	Lasipullon pala	Lasi	Vihreä kylkipala.	1	5		
1127		251	Lukkopii	Pii	Neliskulmainen harmaa lukkopii.	1	15		
1128		251	Piin pala	Pii	Neliskulmainen vaaleanruskea piin pala. Mahdollisesti pieni lukkopii.	1	5		
1129		253	Rautanaula	Rauta	Rautanaula.	1	24		
1130		253	Saviastian pala	Valkosavi	Reunapala, jossa korvan kanta, reuna on suora. Molemmilla pinnoilla tummanruskea lasite.	1	7		
1131		253	Liitupiipun katkelma	Valkosavi	Piipun varren katkelma.	1	1		
1132		253	Tasolasin pala	Lasi	Kirkasta tasolasia.	2	1		
1133		257	Sinkilä	Rauta	Sinkilöitä.	3	69		
1134		257	Hela	Rauta	Kaksi litteää ja pitkää helan katkelmaa, molemmissa pääty on pyöristetty, voivat olla saman helan katkelmia.	2	127		
1135		257	Rautanaula	Rauta	Rautanauvoja.	21	384		
1136		257	Rautaa	Rauta	Kaksi ohutta rautavarrasta ja kolme rautalevyn katkelmaa.	5	25		
1137		258	Rautanaula	Rauta	Rautanaula.	1	12		
1138		261	Nappi	Kupariseos ja luu	Kiinnityspinnaltaan hieman kupera nelireikäinen nappi, jonka etupuoli tehty koristellusta metallilevystä. Koristeluna uria ja kohoviivoja.	1	1	Halk. 19 mm	Röntgenkuvauseen.

Nro	Alue	Yksikkö	Laji	Materiaali	Kuvaus	Kpl	Paino g	Mitat mm	Muuta
1139		261	Padan pohja	Rauta	Rautapadan pohja ja kylkiä, hieman reunaa jäljellä. Pata on murtunut monesta kohtaa. Ulkopinnalla näkyy muutama pataa kiertävä kohoviiva.	1	1304		
1140		261	Esineen katkelma	Rauta	Toisiinsa liitetyt litteät rautalevyt. Toinen on päästään pyöristetty ja toista päätyä kohti kapeneva, leveässä päässä on reikä, johon on kiinnitetty toisen levyn päässä oleva leveä silmukka. Silmukkapäinen levy on päästään leveä ja pyöreä ja levenee uudelleen toisessa päädyssä, mutta on katkennut levennyksessä olevan reiän kohdalta.	1	118		
1141		261	Esineen katkelma	Rauta	Toinen pääty on taivutettu putkimaiseksi varttamista varten, reunat eivät mene yhteen. Toisessa päässä on murtunut levy ja heti putken juuressa koukku. Putki kapenee hieman kohti levyosaa.	1	137		
1142		261	Esineen katkelma	Rauta	Leveähköjä litteitä rautalevyjä, toisessa on kiinni naula ja toinen on taitettu suorakulmaiseksi. Mahdollisesti hela ja kulmarauta.	1	399	lev. 45 ja 47 mm	
1143		261	Rautanaula	Rauta	Rautanauvoja.	2	278		
1144		261	Lasipullon pala	Lasi	Kirkkaan pullon pohja ja kylkeä. Pohjassa puntteliarpi.	1	24	Pohjan halk. 34.	
1145		261	Lasipullon pala	Lasi	Vihreän pullon pohjaa.	1	83		
1146		261	Lasipullon pala	Lasi	Iridisoituneen vihertävän pullon kylkipala sekä ehjä suu- ja kaulaosaa.	2	41		
1147		264	Saviastian pala	Punasavi	Reunapala bolus-koristeiseta vadista. Ulkopinta lasittamaton.	1	18		
1148		264	Tasolasin pala	Lasi	Vihertävää tasolasia.	1	2		
1149		265	Rautanaula	Rauta	Rautanauvoja.	9	164		
1150		265	Rautaa	Rauta	Paksu kaareva rautakappale, rautalevy ja varras, jonka toisessa päässä on kuonaa.	3	949		
1151		265	Kuona		Metallikuonaa.	6	2084		
1152		266	Esineen katkelma	Kupariseos	Toiselta puolelta litteä, toiselta hieman kupera metallilevyn katkelma. Leveä pää kapenee tapiksi ja toinen pää kapenee vähitellen.	1	10		
1153		266	Rautanaula	Rauta	Rautanauvoja.	5	306		

Nro	Alue	Yksikkö	Laji	Materiaali	Kuvaus	Kpl	Paino g	Mitat mm	Muuta
1154		266	Saviastian pala	Fajanssi	Reuna- ja kylkipaloja eri lautasista. Yhden reuna aaltoileva ja siinä on reliefikoristelua, toinen aaltoileva, mutta koristelematon. Pinnoilla kiiltävä, kirkas lasite.	10	44		
1155		266	Saviastian pala	Fajanssi	Kylkipalan sisäpinnalla on sinistä koristelua, ulkopinnan lasite vaaleansinertävä.	1	6		
1156		266	Saviastian pala	Fajanssi	Luultavasti pohjapala. Toisella pinnalla on sinistä sekä valkoista valkoiselle -koristelua. Toisella pinnalla vaaleansininen lasite.	1	3		
1157		266	Saviastian pala	Fajanssi	Pohja- tai kylkipala, jonka toisella pinnalla on ruskealla, violetilla ja keltaisella maalattua koristelua. Toisella pinnalla valkoinen lasite.	1	5		
1158		266	Saviastian pala	Fajanssi	Molemmilla pinnoilla on vaaleansinertävä lasite.	1	3		
1159		266	Saviastian pala	Fajanssi	Palan toisella pinnalla on valkoinen lasite, toinen pinta lohjennut pois.	1	1		
1160		266	Saviastian pala	Punasavi	Reunapala, luultavasti bolus-koristeisesta astiasta. Sisäpinnan lasite on tuhoutunut, ulkopinnalla luultavasti valkosaviliete.	1	14		
1161		266	Saviastian pala	Punasavi	Reunapalan sisäpinnalla on kirkas, paikoin kellertävä lasite, ulkopinta lasittamaton.	1	56		
1162		266	Saviastian pala	Valkosavi	Kylkipalan sisäpinta on lohjennut pois, ulkopinnalla keltaista ja vihreää lasitetta.	1	1		
1163		266	Saviastian pala	Valkosavi	Kylkipalan molemmilla pinnoilla on ruskea lasite.	1	1		
1164		266	Saviastian pala	Savi	Pala kyljen ja pohjan taitteesta. Savi murtumapinnassa harmaa. Sisäpinta punertavan vaaleanruskea, ulkopinta tummanharmaa. Sekoitteena hiekkää.	1	20		
1165		266	Saviastian pala	Savi	Kylkipala, jonka savi murtumapinnassa harmaa ja vaaleanruskea. Sisäpinta mustunut, ulkopinta vaaleanruskea ja musta. Sekoitteena karkeaa hiekkää.	1	4		
1166		266	Saviastian pala	Savi	Pohjapalan savi on murtumapinnassa hyvin vaaleanruskeaa. Sisäpinta vaaleanruskea, ulkopinta pohjassa kellertävän ruskea, kyljessä mustanharmaa. Sekoitteena hienoa hiekkää sekä palaneen saven muruja.	1	35		
1167		266	Liitupiipun katkelma	Valkosavi	Piipun varren katkelma.	1	4		
1168		266	Tasolasin pala	Lasi	Vihertävää tasolasia.	3	4		

Nro	Alue	Yksikkö	Laji	Materiaali	Kuvaus	Kpl	Paino g	Mitat mm	Muuta
1169		267	Rautanaula	Rauta	Rautanaula tai muu litteä päästään levenevä rautaesine.	1	20		
1170		267	Hioinkiven katkelma	Liuskekivi	Litteän hioinkiven katkelma, jonka neljää sivua hiottu.	1	27		
1171		268	Esineen katkelma	Rauta	Vartettuna ollut kapea rautainen esineen katkelma. Katkelman pääty levenee hieman, mutta se on katkennut kohdasta, jossa alkaa leventyä.	1	39		
1172		268	Rautanaula	Rauta	Pieni rautanaula.	1	1		
1173		268	Rautaa		Ohut, pyöreä rautalevy, joka on taivutettu hieman kaarelle.	1	4		
1174		268	Rautaa		Kaarelle taipunut, ohut rautatanko.	1	26		
1175		268	Saviastian pala	Fajanssi	Pohjapalan toisella pinnalla on sinistä koristelua, toisella pinnalla ns. valkoista valkoiselle -koristelua.	1	3		
1176		268	Saviastian pala	Fajanssi	Paloja syvän lautasen pohjasta reunaan. Astian sisäpinnalla on violetilla maalattu kukkakoristelu, ulkopinnalla pelkkä valkoinen lasite.	15	122	Reunan halk. vähintään 220 mm	
1177		268	Saviastian pala	Punasavi	Reuna- ja kylkipaloja, luultavasti kulhosta. Astian ulkopinnalla valkosavilietteen päällä lasite, joka alun perin ollut luultavasti vihreä. Sisäpinta lasittamaton. Profiloitu reuna on suora tai sisäänpäin kääntyvä.	3	36		
1178		268	Saviastian pala?	Punasavi	Paksuja kylkipaloja lasittamattomasta astiasta tai mahdollisesti kaakelista tms.	2	67		
1179		268	Saviastian pala	Savi	Kylkipala, jonka savi on murtumapinnassa keskellä vaaleanpunaista, pintojen lähellä harmaa. Pinnat harmaat.	1	5		
1180		268	Saviastian pala	Savi	Kylkipalan savi on murtumapinnassa hyvin vaalean harmaata. Sisäpinta on vaalea, melkein valkoinen, ulkopinta ruskeanharmaa.	1	3		
1181		268	Saviastian pala	Savi	Reuna- ja kylkipaloja suurehkosta ruukusta, jonka reuna on melko suora. Reunassa luultavasti ollut paksunnos, joka lohjennut pois. Savi on murtumapinnassa vaaleanruskeaa. Käsittelemättömät pinnat ovat myös vaaleanruskeat, ulkopinta hieman tummempi kuin sisäpinta. Sekoitteena hienoa hiekkaa sekä melko paljon palaneen saven muruja.	7	215		

Nro	Alue	Yksikkö	Laji	Materiaali	Kuvaus	Kpl	Paino g	Mitat mm	Muuta
1182		268	Saviastian pala	Savi	Kylkipala, jonka savi on murtumapinnassa pääosin punaruskea. Sisäpinta harmahtavan punaruskea, ulkopinta mustunut. Sekoitteena hienoa hiekkää sekä kiillettä.	1	21		
1183		268	Saviastian pala	Savi	Kylkipalan savi on murtumapinnassa tummanharmaa, sisäpinta harmaa ja ulkopinta mustunut ja karstaantunut.	1	9		
1184		268	Liitupiipun katkelma	Valkosavi	Kokonainen hollantilainen piipun koppa. Kopan yläreunassa pistekoristelua. Kannan vasemmalla sivulla Goudan vaakuna ja oikealla sivulla kohokuviona piste. Kannan pohjassa kruunu ja numerot 34.	1	15		Valmistusaika kannan leiman mukaan 1732-1863. Leima nro. 972 teoksessa Duco 2003: Merken en merkenrecht van de pijpenmakers in Gouda (s. 191).
1185		268	Liitupiipun katkelma	Valkosavi	Lähes kokonainen piipun koppa. Kannassa puuttuu puolet, molemmilla sivuilla leimat kohokuviona.	1	13		
1186		268	Liitupiipun katkelma	Valkosavi	Piipun varren katkelma.	1	1		
1187		268	Lasipullon pala	Lasi	Sinertävä kylkipala.	1	2		
1188		268	Lasiastian pala	Lasi	Kirkas kylkipala.	1	3		
1189		268	Tasolasin pala	Lasi	Vihertävää tasolasia.	3	14		
1190		268	Tasolasin pala	Lasi	Kirkasta tasolasia.	3	12		
1191		269	Rautanaula	Rauta	Rautanaula.	1	12		
1192		269	Saviastian pala	Fajanssi	Reunapalan sisäpinnalla on sinistä koristelua.	1	1		
1193		269	Saviastian pala	Fajanssi	Reunaa ja kylkeä sekä pohjapala. Pinnoilla ollut valkoinen lasite lähes kokonaan lohjennut pois. Pohjassa pieni pohjalista. Reunapala suorareunaisesta astiasta. Pohja ja reuna mahdollisesti eri astioista.	3	28		
1194		269	Saviastian pala	Fajanssi	Pieniä siruja, joiden pinnoilla kiiltävä, kirkas lasite. Yksi paloista lautasen reunasta, joka aaltoileva ja reliefikuvioitu.	3	4		
1195		269	Saviastian pala	Kivisavi	Kylkipala suolalasetettua, vaaleanharmaata keramiikkaa.	1	8		
1196		269	Saviastian pala	Kivisavi	Kylkipala kermanvaaleaa savea, jonka ulkopinta on vaaleanruskea.	1	4		
1197		269	Liitupiipun katkelma	Valkosavi	Piipun varren katkelma.	1	1		

Nro	Alue	Yksikkö	Laji	Materiaali	Kuvaus	Kpl	Paino g	Mitat mm	Muuta
1198		269	Lasipullon pala	Lasi	Sinivihreän pullon pohjaa.	1	5		
1199		269	Lasipullon pala	Lasi	Kirkas kylkipala.	1	5		
1200		269	Tasolasin pala	Lasi	Vihertävää ja vihreää tasolasia. Yksi reunapala. Kahdessa palassa viivoja lasin leikkaus varten.	7	49		
1201		270	Saviastian pala	Punasavi	Kylkipalan sisäpinnalla on kirkas lasite, ulkopinta lasittamaton.	1	5		
1202		270	Saviastian pala	Valkosavi	Pienen palan toisella pinnalla on vihreä lasitus.	1	1		
1203		270	Saviastian pala	Savi	Kylkipala, jonka savi murtumapinnassa harmaa. Pinnat ruskehtavan harmaat. Sekoitteena hiekkaa.	1	5		
1204		271	Esineen katkelma	Rauta	Toisesta päästä pyöreä rautalevy, jonka reunassa on reiät kiinnitystä varten. Mahdollisesti kovike kengän kantaosasta?	1	21		
1205		271	Saviastian pala	Savi	Kylkipala ja pala kyljen ja pohjan taitteesta. Savi murtumapinnassa tummanharmaa. Sisäpinta harmaanruskea, ulkopinta lähes musta. Sekoitteena runsaasti hienoa hiekkaa.	2	10		
1206		271	Lasipullon pala	Lasi	Vihreitä kylkipaloja eri pulloista.	2	7		
1207		271	Tasolasin pala	Lasi	Vihertävää tasolasia.	5	7		
1208		272	Liitupiipun katkelma	Valkosavi	Piipun pesä koristelematon ja leimaamaton alaosa.	1	6		
1209		272	Liitupiipun katkelma	Valkosavi	Piipun varren katkelma.	1	2		
1210		274	Saviastian pala	Kivisavi	Pohjapala vaaleanharmaata suolalasetettua keramiikkaa.	1	4		
1211		275	Saviastian pala	Punasavi	Lähes kokonainen pohja, jossa profiloitu pohjareuna. Astian sisäpinnalla on ohut, hieman punertava lasite, ulkopinnalla kellertävä lasite.	1	35	Pohjan halk. 50 mm	
1212		275	Saviastian pala	Punasavi	Kylkipalojen molemmilla pinnoilla on kirkas lasite.	2	23		
1213		275	Saviastian pala	Punasavi	Reunapala sekä pala pohjan ja kyljen taitteesta. Astian reuna on ulospäin taivutettu ja sen alla kulkee koristeuria, profiloitu pohjareuna. Sisäpinnalla ruskeanvihreä lasite. Sekoitteena hiekkaa.	2	86		
1214		275	Kaakelin pala	Punasavi	Paloja kulmakaakelista, jonka kiinnityslistat ovat irronneet. Pinta on profiloitu. Koristelu on maalattu valkoiselle lasitteelle sinisellä ja vihreällä.	7	174		Samanlainen kuin KM38898:994 ja :995

Nro	Alue	Yksikkö	Laji	Materiaali	Kuvaus	Kpl	Paino g	Mitat mm	Muuta
1215		275	Kaakelin pala	Punasavi	Pala kaakelistä, jonka koristelu on maalattu valkoiselle ruskealla ja keltaisella.	1	25		Samanlainen koristelu kuin KM38898:997
1216		275	Kaakelin pala	Punasavi	Paloja kaakelistä, jossa on valkoinen lasite sekä ainakin ruskeaa väriä koristelussa.	5	123		
1217		275	Kaakelin pala	Punasavi	Kuppikaakelin kiinnityslistojen paloja	2	158		
1218		275	Lasipullon pala	Lasi	Vihreä kylkipala.	1	28		
1219		278	Esineen katkelma	Rauta	Pitkänomainen raudanpala, jonka keskellä suorakaiteen muotoisia reikiä.	1	58		
1220		278	Rautanaula	Rauta	Rautanauvoja.	3	120		
1221		278	Kuona		Lasikuonaa?	1	100		
1222		279	Liitupiipun katkelma	Valkosavi	Piipun varren katkelma, jonka toisessa päässä isoa sahalaitakoristelua.	1	3		
1223		280	Saviastian pala	Fajanssi	Molemmilla pinnoilla kiiltävä, kirkas lasite.	1	2		
1224		281	Hylsy	Metalli	Patruunan hylsy.	1	9	Halk. 12 mm	
1225		281	Veitsi	Rauta	Pieni veitsi, jonka kahvana on sormeaa varten taivutettu rautalenkki. Veitsen kärki on katkennut. Partaveitsi?				
1226		281	Esineen katkelma	Rauta	Kaksi ohutta ja litteää metallilevyä. Veitsen katkelmia?	2	36		
1227		281	Rautanaula	Rauta	Rautanauvoja.	6	90		
1228		281	Saviastian pala	Posliini	Reunapala, luultavasti kupista. Ulkopinnalla on lasitteen alla sinisellä maalattua koristelua, lasitteen päälle on maalattu sinistä kuviota mukaillen oranssinpunaisella sekä luultavasti kullalla. Kultaus on pitkälti kulunut pois.	1	2		
1229		281	Saviastian pala	Posliini	Reunapala, luultavasti kupista. Sisäpinnalla on kevyenä reliefikoristeluna pystysuoria uria, lisäksi sinisellä maalattu koristeraita reunan lähellä. Ulkopinnalla sinisellä maalattu kasviaiheinen koristelu.	1	4		
1230		281	Saviastian pala	Posliini	Kylkipalan sisäpinnalla sinistä koristelua, ulkopinnalla ruskea cafe au lait -lasite.	1	1		
1231		281	Saviastian pala	Fajanssi	Yhteensopivat kylkipalat. Ulkopinta kauttaaltaan pystyurien peitossa, lisäksi päälle lisätty reliefikoristeita, ainakin lehti. Molemmilla pinnoilla kiiltävä, kirkas lasite.	2	14		
1232		281	Saviastian pala	Fajanssi	Reunapalan molemmat pinnat ovat valkoiset.	1	3		

Nro	Alue	Yksikkö	Laji	Materiaali	Kuvaus	Kpl	Paino g	Mitat mm	Muuta
1233		281	Saviastian pala	Fajanssi	Palojen toinen pinta on lohjennut pois, toisella pinnalla kiiltävä, kirkas lasite.	3	8		
1234		281	Saviastian pala	Fajanssi	Reunapalan molemmilla pinnoilla on vaaleansininen lasite. Toisella pinnalla sinistä koristelua.	1	1		
1235		281	Saviastian pala	Fajanssi	Reunoja ja kylkiä suorareunaisesta astiasta, jonka molemmilla pinnoilla on sinistä koristelua, joka on ulkopinnalla runsaampi kuin sisäpinnalla.	6	63		
1236		281	Saviastian pala	Fajanssi	Reuna-, kylki- ja pohjapaloja laakeasta astiasta, jossa on profiloitu pohjareuna ja jonka reuna on ulospäin taitettu. Molemmilla pinnoilla on vaaleansininen lasite, koristelematon.	12	253	Pohjan halk. n. 120 mm	
1237		281	Saviastian pala	Fajanssi	Lautasta / vatia pohjasta reunaan. Reuna on hieman aaltoileva. Molemmilla pinnoilla on valkoinen lasite, sisäpinnalla reunaa kiertää koristeraita, joka on maalattu sinisellä ja violetilla.	6	90		
1238		281	Saviastian pala	Kivisavi	Kylkipaloja, joista toisessa kahvan kanta. Luultavasti kannusta. Savi harmaata ja kermanvaaleaa. Ruskealla ulkopinnalla suolasite.	2	80		
1239		281	Saviastian pala	Punasavi	Astian pohja, jossa hieman korotettu pohja. Sisäpinnalla vihreä lasite, ulkopinta lasittamaton.	1	50	Pohjan halk. 53 mm	
1240		281	Saviastian pala	Punasavi	Reuna- ja kylkipala, joiden molemmilla pinnoilla on valkosaviliete. Sisäpinnalla on pelkkä kellertävä lasite. Ulkopinnalla on vaalealla ja punaruskealla savilietteellä (?) tehty pintaan marmorointikuviota. Reunapala laakeasta astiasta, jonka reuna on ulospäin taivutettu.	2	26		
1241		281	Saviastian pala	Punasavi	Reunapalan molemmilla pinnoilla on valkosaven päällä vihertävänkellertävä lasite.	1	6		
1242		281	Saviastian pala	Punasavi	Reunapaloja bolus-koristeisesta vadista, ulkopinta lasittamaton.	3	23		
1243		281	Saviastian pala	Punasavi	Kylkipalan sisäpinnalla on ruskea lasite, ulkopinta lasittamaton.	1	3		
1244		281	Saviastian pala	Punasavi	Kylkipala astiasta, jossa on kahta eri sävyistä savea sekaisin. Pinnoilla lasite, joka tummemman saven päällä näyttää ruskealta ja vaalean saven päällä keltaiselta.	1	6		Samanlaista kuin KM38898:1214

Nro	Alue	Yksikkö	Laji	Materiaali	Kuvaus	Kpl	Paino g	Mitat mm	Muuta
1245		281	Saviastian pala	Valkosavi	Kylki-, reuna- ja pohjapaloja astiasta, jossa on korotettu pohjalista ja ulospäin taitettu reuna. Luultavasti jonkinlainen vati. Astian pinnoilla on kirkas lasite, jossa on ruskeita laikkuja, paikoin lasite on tasaisemman ruskeaa.	7	55		
1246		281	Saviastian pala	Savi	Pohja- tai kylkipala, jonka savi on murtumapinnassa ja sisäpinnalla vaaleanpunertavaa. Ulkopinta on harmahtava.	1	3		
1247		281	Saviastian pala	Savi	Kylkipala vaaleanpunaista savea, jonka sisäpinta on vaaleanruskea.	1	20		
1248		281	Saviastian pala	Savi	Reuna- ja kylkipaloja eri astioista, joiden savi murtumapinnassa sekalaisen harmaa. Pinnat vaihtelevan ruskehtavanharmaat.	3	28		
1249		281	Saviastian pala	Savi	Kylkipaloja karkeasekoitteista keramiikkaa. Savi on murtumapinnassa puoliiksi vaaleanpunaista, puoliiksi lähes mustaa. Ulkopinta on musta, sisäpinta likaisen vaaleanpunainen. Sekoitteena runsaasti hiekkaa sekä palaneen saven muruja.	2	15		
1250		281	Saviastian pala	Savi	Reuna- ja kylkipaloja laakeasta astiasta, vadista tms., jonka reuna on hieman sisäänpäin käännetty. Savi on murtumapinnassa keskeltä harmaa pintoja kohti vaaleanruskea. Käsittelemättömät pinnat ovat vaaleanruskeat. Sekoitteena on runsaasti hiekkaa. Astian pinta ei ole kovin viimeistelty, vaan savessa on muun muassa pieniä repeämiä.	7	350	Reunan halk. vähintään 300 mm	
1251		281	Saviastian pala	Savi	Pohjaa ja kylkeä. Savi murtumapinnassa keskellä tummanharmaa, pintoja kohti vaaleanpunainen. Sisäpinta vaaleanpunainen, ulkopinta harmaanruskea.	2	50		
1252		281	Saviastian pala	Savi	Reuna- ja kylkipaloja eri astioista. Savi murtumapinnassa harmaata. Pinnat ruskehtavat tai mustuneet. Sekoitteena karkeaa hiekkaa.	3	106		
1253		281	Saviesine	Savi	Navoiltaan litistetty pallo, jonka keskellä on reikä. Muistuttaa värttävän kehrää tai kangaspuun painoa.	1	64	Halk. 45 mm, korkeus 34 mm, reiän halkasija 15 mm	
1254		281	Liitupiipun katkelma	Valkosavi	Piipun varren katkelmia.	7	9		
1255		281	Lasipullon pala	Lasi	Vihreän pullon pohjaa.	1	56		
1256		281	Lasipullon pala	Lasi	Vihreitä kylkipaloja eri pulloista.	3	15		

Nro	Alue	Yksikkö	Laji	Materiaali	Kuvaus	Kpl	Paino g	Mitat mm	Muuta
1257		281	Lasiastian pala	Lasi	Sinertäviä kylkipaloja eri astioista.	3	14		
1258		281	Lasiastian pala	Lasi	Kirkas kylkipala, jossa hiottu kasvikoriste.	1	12		
1259		281	Tasolasin pala	Lasi	Vihertävää tasolasia. Yksi reunapala.	13	33		
1260		281	Tasolasin pala	Lasi	Kirkasta tasolasia. Yksi reunapala.	6	8		
1261		281	Piin pala	Pii	Kolmiomaisia erivärisiä piin paloja.	4	11		
1262		281	Piin pala	Pii	Puolikas pieni ruskea piikivi.	1	9		
1263		281	Kuona		Lasikuonaa.	1	24		
1264		282	Solki	Rauta	Solki, jonka kieli on katkennut.	1	16	36 x 32 mm	
1265		284	Rautalenkki	Rauta	Rautalenkki.	1	32		
1266		284	Rautanaula	Rauta	Kaksi naulaa ja kaksi naulan katkelmaa.	4	46		
1267		284	Saviastian pala	Fajanssi	Kylkipalan ulkopinnalla on valkoinen lasite, sisäpinta on lohjennut pois.	1	1		
1268		284	Saviastian pala	Punasavi	Kylkipalan sisäpinnalla on vihreä lasite, ulkopinta lasittamaton ja siinä rihlausta.	1	4		
1269		284	Saviastian pala	Savi	Kylkipala pinnoiltaan käsittelemätöntä vaaleanpunaista keramiikkaa.	1	3		
1270		284	Lasipullon pala	Lasi	Vihreän pullon pohjaa ja kylkeä.	2	85	Pohjan halk. 72 mm	
1271		284	Tasolasin pala	Lasi	Vihertävää tasolasia.	1	4		
1272		284	Tasolasin pala	Lasi	Sinertävää tasolasia. Reunapala.	1	5		
1273		284	Tasolasin pala	Lasi	Kirkasta tasolasia.	1	2		
1274		285	Saviastian pala	Savi	Kylkipala, jonka savi murtumapinnassa vaaleanharmaa. Pinnat likaisen valkoiset.	1	14		
1275		285	Tasolasin pala	Lasi	Sulanutta kirkasta lasia.	1	4		
1276		286	Solki	Rauta	Rautainen solki, kieli puuttuu.	1	25	40x43 mm	
1277		286	Hela	Rauta	Rautainen muotoillun helan katkelma.	1	29		
1278		286	Esineen katkelma	Rauta	Rautaesineen pääty, joka on taivutettu kahdeksi lenkiksi/spiraaliksi.	1	23		
1279		286	Rautarengas	Rauta	Rautainen rengas.	1	41	Halk. 52 mm, leveys 14 mm	

Nro	Alue	Yksikkö	Laji	Materiaali	Kuvaus	Kpl	Paino g	Mitat mm	Muuta
1280		286	Rautanaula	Rauta	Rautanauvoja.	39	615		
1281		286	Rautaa		Rautalevyn katkelmia. Toinen paloista rei'itetty.	2	154		
1282		287	Haarukka	Rauta ja puu	Kaksipiikkinen haarukka, kahva on puinen. Toinen piikki on katkennut.	1	24	Pituus 185 mm	
1283		287	Lukko	Rauta	Ruostunut lukko.	1	46		
1284		287	Esineen katkelma	Rauta	90 asteen kulmaan taitettu toisesta päästään litteä, toisesta kapeneva esineen katkelma. Jalustimen katkelma?	1	47		
1285		287	Rautanaula	Rauta	Rautanauvoja.	13	283		
1286		287	Rautaa		Kaksi kapeaa rautalevyn katkelmaa ja rautalevyn paloja.	5	119		
1287		287	Saviastian pala	Posliini	Kylkipala, jonka sisäpinnalla on pystyuria kevyenä reliefikoristeluna, sekä sinisellä maalattuja kasvikuviota.	1	3		
1288		287	Saviastian pala	Fajanssi	Reunapaloja astiasta, jonka sisäpinnalla reuna on valkoinen, mutta keskiosassa on tummanruskea väri. Molemmilla pinnoilla kiiltävä, kirkas lasite.	2	3		
1289		287	Saviastian pala	Fajanssi	Reunapalan molemmilla pinnoilla on vaaleansinertävä lasite.	1	1		
1290		287	Saviastian pala	Fajanssi	Paloja laakeasta kupista tai matalasta kulhosta. Pohjassa korotettu pohjalista. Kahdessa palassa hyvin runsas sininen koristelu sisäpinnalla, molemmilla pinnoilla kiiltävä lasite. Reunan päällä ohut ruskea (tai kultainen?) viiva. Yhdessä palassa sinistä koristelua molemmilla pinnoilla.	3	16		
1291		287	Saviastian pala	Fajanssi	Astian kansi, josta nuppi / muu kädensija puuttuu, kannessa pieni reikä. Pinnalla lehtiä reliefikoristeluna. Molemmilla pinnoilla kiiltävä, kirkas lasite.	3	18	Halk. 63 mm	
1292		287	Saviastian pala	Fajanssi	Sekalaisia paloja, luultavasti eri astioista. Pinnoilla kiiltävä, kirkas lasite. Yksi reunapala lautasesta, jonka reuna on aaltoileva. Yhdessä pohjapalassa korotettu kapea pohjalista, toisessa pohjapalassa ei mitään.	25	77		
1293		287	Saviastian pala	Kivisavi	Puolikas paksu pohja kermanvaaleaa savea. Ulkopinnalla suolalaside ja valumia ruskeaa savilietettä, astia luultavasti ainakin osittain ns. tiikerilasitettu. Sisäpinta lasittamaton.	1	183	Pohjan halk. 112 mm	
1294		287	Saviastian pala	Punasavi	Reuna- ja kylkipala, joiden sisäpinnalla on hyvin ohut lasite, ulkopinta lasittamaton.	2	13		

Nro	Alue	Yksikkö	Laji	Materiaali	Kuvaus	Kpl	Paino g	Mitat mm	Muuta
1295		287	Saviastian pala	Punasavi	Reuna- ja kylkipaloja suurehkosta astiasta, jonka sisäpinnalla on vihertävä, kirkas lasite, ulkopinta lasittamaton.	5	140		
1296		287	Saviastian pala	Punasavi	Reunaa ja kylkeä ohutseinäisestä astiasta, jonka reuna on taivutettu ulospäin. Molemmilla pinnoilla on ruskeanvihreä lasite.	2	43	Reunan halk. n. 200 mm	
1297		287	Saviastian pala	Savi	Kylkipala, jonka savi on murtumapinnassa tumma harmaanruskea, ulkopinta on mustunut ja ruskea sisäpinta näyttää siltä, kuin siinä olisi jonkinlainen lasite. Sekoitteena on mm. kiillettä niin paljon, että palan pinnat kimmeltävät.	1	31		
1298		287	Saviastian pala	Savi	Pohjapala on hieman punertavaa, vaaleanruskeaa savea, jonka käsittelemättömät pinnat ovat vaaleanruskeat.	1	10		
1299		287	Saviastian pala	Savi	Pohjaa, kylkiä ja reunaa suuresta ruukusta, jossa on pulleat kyljet, matala kaula ja ulospäin taivutettu reuna. Karkeasekoitteinen savi on murtumapinnassa harmaa, astian pinnat ovat pääosin vaaleanruskeat, ulkopinta paikoin mustunut. Sekoitteena on runsaasti karkeahkoa hiekkaa.	48	1068	Reunan halk. n. 220 mm	
1300		287	Saviastian pala	Savi	Reunapala suurehkosta astiasta, ruukusta tms. Astiassa on melko suora reuna, jossa reunapaksunnos. Savi murtumapinnassa punertavan vaaleanruskeaa. Pinnat likaisen vaaleanruskeat, sisäpinta mustunut reunan läheltä.	1	40		
1301		287	Liitupiipun katkelma	Valkosavi	Piipun varren katkelma.	1	1		
1302		287	Lasipullon pala	Lasi	Vihreän pullon suu- ja kaulaosaa.	1	7		
1303		287	Lasipullon pala	Lasi	Kirkkaan neliskulmaisen mustepullon suu-, kaula- ja olkaosaa.	1	7		
1304		287	Lasipullon pala	Lasi	Neliskulmaisen sinertävän pullon pohjaa. Pohjassa puntteliarpi ja kaksi 8-sakaraista tähti- tai kasvikoristetta.	1	67	Pohjan halk. 84.	
1305		287	Lasipullon pala	Lasi	Neliskulmaisen sinertävän pullon kylkipaloja eri pulloista.	2	16		
1306		287	Lasiastian pala	Lasi	Voimakkaasti iridisoitunut vihreä kylkipala, jossa kaksi pientä kohoumaa.	1	10		
1307		287	Lasiastian pala	Lasi	Sinertäviä kylkipaloja eri astioista.	5	28		
1308		287	Tasolasin pala	Lasi	Vihertävää tasolasia.	5	43		

Nro	Alue	Yksikkö	Laji	Materiaali	Kuvaus	Kpl	Paino g	Mitat mm	Muuta
1309		287	Tasolasin pala	Lasi	Sinertävää tasolasia.	2	11		
1310		287	Tasolasin pala	Lasi	Kirkasta tasolasia.	3	4		
1311		287	Piin pala	Pii	Litteä neliskulmainen pii-iskos.	1	1		
1312		288	Saviastian pala	Savi	Reunapalan savi murtumapinnassa tummanharmaa. Pinnat myös tummanharmaat, paitsi reunapaksunnoksen kohdalla, joka vaaleanpunertava.	1	6		
1313		289	Hela	Kupariseos	Pyöreä, hiukan kupera, metallinen levy, jonka keskellä on nelikulmainen reikä. Levyn reunassa kaksi uraa.	1	6		
1314		289	Veitsi	Rauta	Todennäköisesti veitsen terä ja ruoto, katkennut molemmista päistä. Terän tyvessä pieni reikä.	1	18		
1315		289	Esineen katkelma	Rauta	Rautavarras, joka on taivutettu lähes lenkiksi keskeltä. Vartaan päät osoittavat loivasti pois toisistaan.	1	25		
1316		289	Rautalenkki	Rauta	Rautainen varras, joka kapenee molemmista päistään, paksu osa taivutettu pyöreäksi lenkiksi ja päät on taitettu toisiaan vasten.	1	46	Lenkin halk. 33 mm	
1317		289	Rautakoukku	Rauta	Rautainen paksu varras, jonka toinen pää on litistetty ja taitettu varrasta kohti. Litistetty osa muodostaa tasapohjaisen koukun, jolla on terävä kärki. Mahdollinen tukirauta.	1	208	Koukun leveys n. 50 mm	
1318		289	Rautanaula	Rauta	Rautanauvoja.	37	575		
1319		289	Rautaa		Kolme rautalevyn katkelmaa, yhdessä on kiinni naula. Lisäksi kolme ohutta rautavarrasta.	6	109		
1320		289	Saviastian pala	Fajanssi	Sekalaisia paloja, luultavasti eri astioista. Pinnoilla kiiltävä, kirkas lasite.	12	75		
1321		289	Kuona		Kuonaa.	2	64		
1322		291	Saviastian pala	Punasavi	Reunapala, jossa ulospäin taivutettu reuna. Sisäpinnalla vihertävä lasite, ulkopinta musta ja karstainen.	1	15		
1323		291	Saviastian pala	Savi	Reunapala vaaleanruskeaa, pinnoiltaan käsittelemätöntä keramiikkaa.	1	4		
1324		291	Saviastian pala	Savi	Yhteensopivat reunapalat, joiden savi murtumapinnassa ruskeanharmaata. Ulkopinta osittain mustunut, sisäpinta lohjennut pois.	2	17	Reunan halk. n. 140 mm	

Nro	Alue	Yksikkö	Laji	Materiaali	Kuvaus	Kpl	Paino g	Mitat mm	Muuta
1325		291	Saviastian pala	Savi	Kylkipala karkeasekoitteista keramiikkaa. Savi murtumapinnassa pääosin harmaata. Sisäpinta vaaleanruskea, ulkopinta mustanharmaa.	1	53		
1326		291	Saviastian pala	Savi	Kylkipalat luultavasti eri astioista. Savi murtumapinnassa harmaa. Toisen palan ulkopinta musta, sisäpinta punaruskea. Toisen palan sisäpinta musta, ulkopinta punaruskea, tässä palassa enemmän hiekkaa.	2	66		
1327		291	Liitupiipun katkelma	Valkosavi	Piipun pesän pala, jossa kopan yläreunassa pistekoristelua.	1	5		
1328		291	Liitupiipun katkelma	Valkosavi	Piipun varren katkelmia.	2	3		
1329		293	Rautanaula	Rauta	Rautanauvoja.	7	137		
1330		293	Saviastian pala	Savi	Reunapala ruukusta. Savi murtumapinnassa tummanharmaata. Pinnat pääosin mustat, ulkopinnalla myös vaaleanruskeaa. Sekoitteena melko paljon hiekkaa.	1	24		
1331		293	Saviastian pala	Savi	Kylkipalat mahdollisesti eri astioista. Savi murtumapinnassa harmaa, sisäpinta vaaleanruskea, jossa mustaa, ulkopinta ruskean harmaa. Sekoitteena hiekkaa.	2	28		
1332		293	Liitupiipun katkelma	Valkosavi	Piipun varren katkelmia.	2	4		
1333		293	Tasolasin pala	Lasi	Vihertävää tasolasia.	4	10		
1334		295	Saviastian pala	Punasavi	Reunapalan sisäpinnalla on vihertävä lasite, ulkopinta lasittamaton. Reuna on taitettu ulospäin lähes suorassa kulmassa.	1	24		
1335		295	Tasolasin pala	Lasi	Sinertävää tasolasia.	1	6		
1336		296	Nappi	Kupariseos	Puolipallon muotoinen nappi, jonka alapinnalla on metallilenkki kiinnitystä varten.	1	7	Halk. 20 mm	
1337		296	Nappi	Metalli	Litettä, hiukan kovera, nelireikäinen nappi.	1	2	Halk. 17 mm	
1338		296	Rautaesine	Rauta	Halkaistun sylinterin muotoinen rautaputki, joka on toisesta päästä umpinainen. Tasaiseen pohjaan on kiinnitetty kaksi samansuuntaista metallilevyä, joiden keskellä on lovi.	1	41	Putken pituus 33 mm	
1339		296	Esineen katkelma	Rauta	Litettä rautavarras, jonka pää on paksumpi. Paksunnoksesta erkaneet rautavartaat vastakkaisiin suuntiin. Toinen näistä on litettä ja toinen pyöreä.	1	33		

Nro	Alue	Yksikkö	Laji	Materiaali	Kuvaus	Kpl	Paino g	Mitat mm	Muuta
1340		296	Esineen katkelma	Rauta	Kolme esineen katkelmaa. Kaksi litteähköä raudankappaletta ja yksi pyöreä päätyyn kapeneva rautavarras.	3	126		
1341		296	Rautanaula	Rauta	Rautanauvoja.	8	112		
1342		296	Kuona		Kuonaa.	2	58		
1343		298	Hela	Rauta	Hieman nuolen muotoinen hela, sakaroiden reunat aaltomaiset. Hela on katkennut.	1	43	Sakaran pituus 68 mm	
1344		298	Esineen katkelma	Rauta	Kaksi esineen katkelmaa, toinen on kouruksi taitettu levy, toinen levy näyttää taitetun pohjaksi ja kyljeksi.	2	71		
1345		298	Rautanaula	Rauta	Rautanauvoja.	3	21		
1346		299	Esineen katkelma	Rauta	Rautavarras, joka on pääsystään lehtimäinen, toinen pääty kääntyy 90 asteen kulmassa. Hela?	1	112	pituus 190 mm	
1347		299	Rautanaula	Rauta	Rautanauvoja.	9	74		
1348		299	Rautaa		Rautalevyn katkelma.	1	36		
1349		299	Kuona		Kuonaa.	1	121		
1350		300	Esineen katkelma	Kupariseos	Kapeita kupariseoslevyn suikaleita. Kahteen levyyn on tehty reikiä ja osan reunoja on taitettu sisäänpäin.	6	4		
1351		300	Esineen katkelma	Rauta	Pieni pyöreä rautalevy, joka on taitettu lähes 90 asteen kulmaan, molemmin puolin litteät piikkimäiset levyt. Kulmarauta tai hela?	1	9	Levyosan halk. 23 mm	
1352		300	Esineen katkelma	Rauta	Litteä ja paksu rautatanko, toinen pää muotoiltu kaarevaksi.	1	93		
1353		300	Rautanaula	Rauta	Rautanauvoja.	3	119		
1354		302	Saviastian pala	Fajanssi	Pohjapala, jonka molemmilla pinnoilla valkoinen lasite. Sisäpinnalla koristelua kahdella eri sinisellä. Palassa kaksi porattua reikää.	1	19		
1355		303	Esineen katkelma	Rauta	Muotoiltu rautaesineen katkelma. Helan kappale?	1	31		
1356		303	Rautanaula	Rauta	Rautanauvoja.	3	24		
1357		303	Saviastian pala	Savi	Kylkipala, jonka ulkopinta on mustunut, sisäpinta ruskeanharmaa. Saven väri murtumapinnassa harmaa.	1	5		
1358		303	Liitupiipun katkelma	Valkosavi	Piipun varren katkelma, jossa koristeena ympyröitä.	1	1		

Nro	Alue	Yksikkö	Laji	Materiaali	Kuvaus	Kpl	Paino g	Mitat mm	Muuta
1359		303	Liitupiipun katkelma	Valkosavi	Piipun varren katkelma.	1	2		
1360		303	Lasipullon pala	Lasi	Vihreä kylkipala.	1	3		
1361		303	Tasolasin pala	Lasi	Vihertävää tasolasia.	1	1		
1362		304	Nappi	Kupariseos	Litteä nappi, alapuolen kiinnitysosa rikkoutunut.	1	5	Halk. 19 mm	
1363		304	Rautanaula	Rauta	Rautanauvoja.	3	37		
1364		304	Saviastian pala	Posliini	Koristelemattomia kylkipaloja eri astioista.	2	4		
1365		304	Saviastian pala	Fajanssi	Englannissa valmistetun astian pohjapaloja, joissa korotettu pohjalista. Molemmilla pinnoilla kiiltävä kirkas lasite. Pohjassa leima, jossa teksti DAVENPORT ja ankkuri.	2	26	Pohjan halk. 76 mm	Valmistusaika kannan leiman mukaan noin 1787-1864. Lähde: http://www.thepotteries.org/mark/d/davenport.html (käytetty 13.12.2011).
1366		304	Saviastian pala	Punasavi	Yhteen sopivat reunapalat, joiden sisäpinnalla kirkas lasite ja ulkopinta lasittamaton.	2	16		
1367		304	Lasipullon pala	Lasi	Vihreitä kylkipaloja.	2	33		
1368		304	Lasipullon pala	Lasi	Vihreä kylkipala neliskulmaisesta pullostasta.	1	3		
1369		309	Esineen katkelma	Kupariseos	Ohuen metallilevyn paloja, Palojen toisessa reunassa pieniä reikiä.	2	1		
1370		309	Veitsen katkelma	Rauta	Veitsi, jonka ruoto on ehjä, mutta terä on katkennut.	1	40		
1371		309	Rautanaula	Rauta	Rautanaula.	1	7		
1372		310	Rautanaula	Rauta	Rautanauvoja.	7	37		
1373		310	Rautaa	Rauta	Rautalevyn katkelma.	1	7		
1374		310	Tasolasin pala	Lasi	Vihertävää tasolasia.	1	1		
1375		312	Esineen katkelma	Rauta	Paksu, hieman kaareva raudanpala.	1	98		
1376		312	Rautanaula	Rauta	Rautanaula.	1	5		
1377		313	Rautanaula	Rauta	Rautanauvoja.	2	33		
1378		313	Saviastian pala	Fajanssi	Kylkipala, jossa valkoinen lasite.	1	1		

Nro	Alue	Yksikkö	Laji	Materiaali	Kuvaus	Kpl	Paino g	Mitat mm	Muuta
1379		313	Saviastian pala	Savi	Kylkipala, jonka ulkopinta mustunut. Savi murtumapinnassa keskellä vaaleanharmaa, sisäpintaa kohti vaaleanpunainen. Sisäpinta vaaleanpunainen.	1	7		
1380		313	Saviastian pala	Savi	Harmaa reunapala, jossa kuonaantunutta lasite ulkopinnalla sekä osittain sisäpuolella.	1	8		
1381		313	Tasolasin pala	Lasi	Vihertävää tasolasia.	3	3		
1382		315	Nappi	Kupariseos	Kaksi nappia. Isomman napin pohjassa reikä, napin (puinen) sisus on maatonut. Pienemmän napin alapinnalta kiinnityslenkki on katkennut.	2	9	Halk. 16 mm ja 24 mm	
1383		315	Hela	Metalli	Suorakulmainen, litteä v-muotoinen hela, joka koristeltu kohoviivoin sekä katkenneissa päädyissä ympyräkoristein.	1	6	Leveys 11 mm	
1384		315	Solki	Rauta	Pienukko rautainen solki.	1	7	30 x 21 mm	
1385		315	Metallastian pala	Rauta	Rautapadan reunapala. Padan suussa 13 mm levyinen reunus hieman muuta pataa ulompana. Kyljessä kohoraita.	1	175		
1386		315	Rautanaula	Rauta	Rautanauvoja.	41	326		
1387		315	Rautaa		Epämääräisiä rautalevyjen palasia. Yhdessä palassa reikiä.	5	71		
1388		316	Esineen katkelma	Kupariseos	Kapea metallilevyn pala, jonka toinen pääty on taivutettu rullalle varreksi.	1	3		Röntgenkuvaukseen.
1389		316	Esineen katkelma	Rauta	Onton tykinkuulan kappale.	1	140		
1390		316	Esineen katkelma	Rauta	Paksu metallilevyn katkelma, ulkopinnalla kohoraita. Astiasta?	1	51		
1391		316	Esineen katkelma	Rauta	Metallilevyn katkelma, toisesta päästä käännetty rullalle. Saranarauta?	1	24		
1392		316	Rautanaula	Rauta	Rautanauvoja.	5	50		
1393		317	Saviastian pala	Punasavi	Kylkipalan sisäpinnalla on vihreä lasite, ulkopinnalla ruskea lasite.	1	9		
1394		319	Saranarauta	Rauta	Pieni, muotoiltu saranarauta.	1	19		
1395		319	Rautanaula	Rauta	Rautanauvoja.	3	38		
1396		321	Esineen katkelma	Rauta	Vääntynyt rautalevyn katkelma, saranarauta?	1	68	Pituus 69 mm	

Nro	Alue	Yksikkö	Laji	Materiaali	Kuvaus	Kpl	Paino g	Mitat mm	Muuta
1397		323	Rautanaula	Rauta	Rautanauvoja.	5	60		
1398		323	Rautaa		Rautalevyjen katkelmia.	2	71		
1399		324	Esineen katkelma	Rauta	Rautalevy, joka haarautuu molemmissa päissä kahdeksi. Toisen pään haarat kaartuvat toisiaan kohti, haarat osittain katkenneet. Toisen pään haarat katkenneet tyvestä.	1	36		
1400		324	Rautanaula	Rauta	Rautanauvoja.	8	101		
1401		326	Liitupiipun katkelma	Valkosavi	Piipun varren katkelma.	1	4		
1402		327	Saviastian pala	Savi	Reunapala, jonka sisäpinta mustunut. Ulkopinta vaaleanruskea. Savi murtumapinnassa tummanharmaa. Sekoitteena hiekkaa.	1	7		
1403		327	Liitupiipun katkelma	Valkosavi	Piipun varren katkelma.	1	4		
1404		328	Hevosenkengä	Rauta	Hevosenkengän katkelma.	1	109		
1405		328	Hela	Rauta	"Luunmuotoinen" rautahela.	1	113		
1406		328	Rautanaula	Rauta	Rautanauvoja.	10	112		
1407		328	Rautaa		Rautalevyn kappaleita.	3	58		
1408		328	Saviastian pala	Fajanssi	Reuna- ja pohjapala, joiden sisäpinnalla on sinistä koristelua.	1	3		
1409		328	Saviastian pala	Fajanssi	Kylkipalan molemmilla pinnoilla on valkoinen lasite. Yksi reunoista hiottu tai hioutunut sileäksi.	1	5		
1410		328	Saviastian pala	Fajanssi	Lautasen tai vadin reunapalan molemmilla pinnoilla on valkoinen lasite.	1	16		
1411		328	Saviastian pala	Punasavi	Reuna- ja pohjapaloja, mahdollisesti kahdesta tai useammasta astiasta. Suorareunaisten palojen molemmilla pinnoilla on valkosavi ja keltainen lasite. Pohjapalojen sekä profiloidun reunapalan sisäpinnalla on valkosavi ja keltainen lasite, ulkopinta lasittamaton.	5	59		
1412		328	Saviastian pala	Punasavi	Kaikenlaisia paloja astiasta, jonka molemmilla pinnoilla on kirkas lasite. Mahdollisesti padasta. Yhdessä palassa on matala jalka, jonka lasittamaton pohja on mustunut. Reunassa on pientä profilointia. Yksi paloista näyttäisi olevan korvan pala, jonka toinen pää on lasitettu, joten se ei ole voinut olla astiassa kiinni.	5	92		

Nro	Alue	Yksikkö	Laji	Materiaali	Kuvaus	Kpl	Paino g	Mitat mm	Muuta
1413		328	Saviastian pala	Savi	Kylkipalat eri astioista. Savi murtumapinnassa keskeltä harmaata, pintoja kohti vaaleanruskeaa. Sisäpinnat vaaleanruskeat, ulkopinnat vaaleanruskeat ja hieman mustuneet.	2	22		
1414		328	Saviastian pala	Savi	Kylkipalan savi on murtumapinnassa pääosin harmaa. Ulkopinta on punaruskea, sisäpinnassa vihertävä lasite. Sekoitteena on runsaasti hiekkaa.	1	27		
1415		328	Saviastian pala	Savi	Reunapalan savi on murtumapinnassa keskeltä harmaa, pintojen läheltä vaaleanruskea. Pinnat ovat mustuneet.	1	15		
1416		328	Saviastian pala	Savi	Reunapala astiasta, jonka reuna on sisäänpäin taivutettu. Hiekkasekoitteinen savi on murtumapinnassa harmaa. Pinnat harmahtavan ruskeat.	1	23		
1417		328	Saviastian pala	Savi	Kylkipala harmahtavan vaaleanpunaista keramiikkaa, jonka sekoitteena on runsaasti karkeaa hiekkaa.	1	13		
1418		328	Saviastian pala	Savi	Reunapala, joka on suora ja hyvin suuresta astiasta. Savi murtumapinnassa pääosin tummanharmaata, pinnat ovat vaaleanruskean ja tummanharmaan sekaiset. Sekoitteena karkeaa hiekkaa.	1	19		
1419		328	Saviastian pala	Savi	Reunapala, jossa lievä reunapaksunnos. Savi murtumapinnassa keskellä harmaa, pintoja kohti vaaleanruskeaa. Molemmat pinnat ovat pääosin vaaleanruskeat. Sekoitteena hieman hienoa hiekkaa.	1	19		
1420		328	Saviastian pala	Savi	Reunaa ja kylkeä melko suoraseinäisestä astiasta, jonka reuna on taitettu terävästi ulospäin. Savi on tummanharmaata ja sekoitteena on runsaasti karkeaa hiekkaa. Molemmilla pinnoilla on ruskeanvihreä lasite, jota on sisäpinnalla paksummin kuin ulkopinnalla.	1	108		Voi olla muutakin kuin astian pala.
1421		328	Saviastian pala	Savi	Kylkipaloja pinnoiltaan käsittelemättömästä astiasta, tai mahdollisesti useammasta. Savi murtumapinnassa pääosin harmaa. Pinnat vaaleanruskeat, joissa tummentumia.	9	152		
1422		328	Saviastian pala	Savi	Kylkipaloja yhdestä tai useammasta astiasta. Savi murtumapinnassa harmaa. Sisäpinta vaaleanruskeaa, paikoin tummunut. Ulkopinta kahdessa yhteensopivassa palassa luultavasti lohjennut pois, kolmannessa palassa harmaanruskeaa. Sekoitteena hiekkaa.	3	111		
1423		328	Liitupiipun katkelma	Valkosavi	Koristelematon ja leimaamaton piipun pesä, kanta ja vartta.	1	12	Korkeus 37 mm	

Nro	Alue	Yksikkö	Laji	Materiaali	Kuvaus	Kpl	Paino g	Mitat mm	Muuta
1424		328	Liitupiipun katkelma	Valkosavi	Piipun varren katkelmia.	5	11		
1425		328	Lasipullon pala	Lasi	Vihertävän pullon pohja, jossa puntteliarpi.	1	198	Pohjan halk. 98 mm	
1426		328	Lasipullon pala	Lasi	Vihertävän pullon kaula- ja olkaosaa.	1	37		
1427		328	Lasipullon pala	Lasi	Vihertäviä kylkipaloja eri pulloista.	3	19		
1428		328	Lasipullon pala	Lasi	Neliskulmaisen vihertävän pullon pohjaa ja kylkeä.	1	12		
1429		328	Tasolasin pala	Lasi	Vihertävää tasolasia. Kolme reunapalaa.	26	70		
1430		328	Esineen katkelma	Luu	Molemmin puolin hiottu tai leikattu sarvi.	1	45		
1431		328	Piin pala	Pii	Vaaleanruskeaa piikiveä.	1	12		
1432		328	Simpukankuori		Simpukankuoren palasia samasta simpukasta. Pinta ruskea, sisältä kiiltävän valkoinen.	3	25		
1433		329	Rautanaula	Rauta	Rautanauvoja.	2	35		
1434		329	Rautaa		Ohuita rautalevyn kappaleita, yhteen ruostunut kiinni havunneulasia.	5	13		
1435		329	Saviastian pala	Fajanssi	Lautasen reunapala, jossa reliefikoristelua. Molemmilla pinnoilla kiiltävä, kirkas lasite.	1	14		
1436		329	Kaakelin pala	Punasavi	Valkoisella lasitettuja kaakelin paloja. Yhdessä palassa kaksi kiinnityskohtaa.	4	403		
1437		329	Lasipullon pala	Lasi	Kirkkaan pullon pohjaa.	1	10		
1438		329	Tasolasin pala	Lasi	Vihertävää tasolasia. Yksi reunapala.	3	13		
1439		330	Kaakelin pala	Punasavi	Kaakelin kiinnityslistan katkelma.	1	101		
1440	hauta 31		Nappeja ja napin osia	Kupariseos	Puusisustaisia kupariseosnappeja. Kaksi ehjää ja kaksi osittaista nappia.	4	3	Halk. 22 mm.	Takin tai liivin nappeja alavatsan seudulta.
1441	hauta 31		Nappeja ja napin osia	Kupariseos	Puusisustaisia kupariseosnappeja ja niiden osia. Joissakin napeissa on kiinni kangasta.	10	5	Halk. 22 mm	Vatsan kohdalta ja kyynärvarren alta.
1442	hauta 31		Nappeja ja napin osia	Kupariseos	Puusisustaisia kupariseosnappeja ja niiden osia.	5	5	Halk. 22 mm	Päällimmäiset napitusmiehusta, takki?
1443	hauta 31		Nappi	Kupariseos	Napin puusisuus ja metallikuoren murusia. Nappeja ollut ilmeisesti alun perin kaksi.	1	1	Halk. 22 mm	Todennäköisesti taskujen napit lantion yläreunasta. Oikea ja vasen.

Nro	Alue	Yksikkö	Laji	Materiaali	Kuvaus	Kpl	Paino g	Mitat mm	Muuta
1444	hauta 31		Nappi	Kupariseos	Kuperia metallinappeja, joiden takana kiinnityslenkit.	3	12	Halk. 16 mm	Napit villasukan vierestä, vasen jalka.
1445	hauta 31		Napin osia	Kupariseos	Napin metallikuoren palasia.	2	1		Selästä vyötärön korkeudelta.
1446	hauta 31		Nappi	Kupariseos	Kupera metallinappi, jonka takapuolella on kiinnityslenkki.	1	4	Halk. 16 mm	Oikean jalan villasukan vierestä.
1447	hauta 31		Nappi	Kupariseos	Kuperia metallinappeja joiden takapuolella kiinnityslenkit. Osassa napeista on kiinni kangasta.	9	41	Halk. 18 mm	Paidan napitus
1448	hauta 31		Koristeniitti	Kupariseos	Kuperakantaisia koristeniittejä.	48	44	Halk. 12 mm	Arkun kannen koristeniitit
1449	hauta 31		Koristeniitti	Kupariseos	Kuperakantaisia koristeniittejä ja niiden osia.	16	12	Halk. 12 mm	Koristeniitit arkun päädystä.
1450	hauta 31		Kangasta		Pala kangasta jonka toisessa reunassa on rivi napinläpiä. Todennäköisesti takin miehustaa. Sarkaa.	1		Tilkun koko n. 230 x 80 mm	
1451	hauta 31		Kangasta		Useita kerroksia mahdollisesti eri kankaita.	1		n. 110 x 50 mm	Oikeaa hihaa?
1452	hauta 31		Kangasta		Kankaanpaloja. Toisen palan yksi reuna on ilmeisesti käännetty.	2			Takkia? Oikean käden (ja hihan) alta
1453	hauta 31		Kangasta		Pala luultavasti takin alaliepeestä sekä epämääräisempiä laskostuneita kankaita. Takki sarkaa.	1		n. 270 x 80 mm	Vasemman lantion ja reisiluun alta ja sivusta
1454	hauta 31		Kangasta		Kangasmytty, jossa on laskostuneena useita kerroksia eri kankaita (luultavasti kaikkia kankaita, myös takin selkäpuolta). Toisella puolella erottuu todennäköisesti takin tasku. Takki huovutettua sarkaa.	1		n. 230 x 110 mm	Oikean lantion yltä. Luultavasti kaikkia kankaita, myös takin selkäpuolta. Toisella puolella todennäköisesti takin tasku.
1455	hauta 31		Kangasta		Kankaita useassa kerroksessa. Kangaskerrosten välissä erottuu karkeampia kuituja.	1		80 x 65 mm	Tasku?
1456	hauta 31		Kangasta		Villaneulosta luultavasti villasukasta.	1		115 x 35 mm	Villasukka oikean jalan vierestä.
1457	hauta 31		Kangasta		Villaneulosta luultavasti villasukasta.	1		105 x 30 mm	Villasukkaa vasemman jalan vierestä
1458	hauta 31		Kangasta		Pala kangasta, jonka toinen reuna on käännetty. Kangas on toimikasta.	1			Kangasta vatsan seudulta oikean kyynärvarren alta.

Nro	Alue	Yksikkö	Laji	Materiaali	Kuvaus	Kpl	Paino g	Mitat mm	Muuta
1459		261	Kaakeleita ja kaakelin paloja	Punasavi	Lähes kokonaisia kuppikaakeleita ja kaakelin paloja. Kaakeleissa valkoiselle lasitteelle maalattu samoja koristeaihteita vihreällä, ruskealla, keltaisella, sinisellä ja violetilla maalilla.	71	34400		Kaakeleista talletettu kutakin koristeaihetta ja kaakelimuotoa: KM38898:994-1006



Poistetut löydöt, löytönumerot 28 – 32.
Arkunnauloja. Kuva Niko Anttiroiko.



Poistetut löydöt, löytönumerot 33 – 38.
Arkunnauloja. Kuva Niko Anttiroiko



Poistetut löydöt, löytönumerot 39 – 43.
Arkunnauloja. Kuva Niko Anttiroiko.



Poistetut löydöt löytönumerot 44 – 47.
Arkunnauloja ja pääkoristeen fragmentteja. Kuva
Niko Anttiroiko.

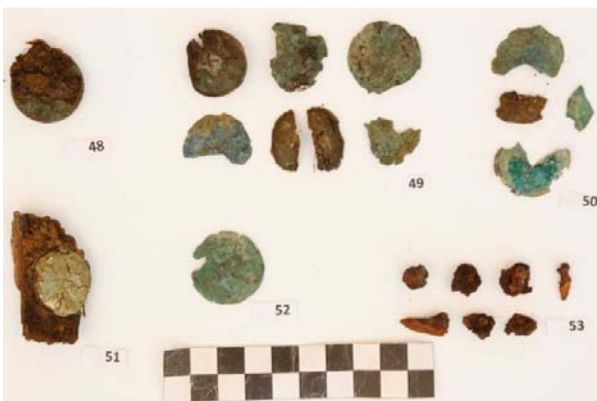

Poistetut löydöt, löytönumerot 48 – 53. Nappeja,
napin osia sekä pienten naulojen kantoja. Kuva
Niko Anttiroiko.



Poistetut löydöt, löytönumerot 54 – 59. Nappeja
ja rautanauloja. Kuva Niko Anttiroiko.



Poistetut löydöt, löytönumerot 60 – 65. Nappeja.
Kuva Niko Anttiroiko



Poistetut löydöt, löytönumerot 66 – 72. Nappeja
ja rautanauloja. Kuva Niko Anttiroiko.



Poistetut löydöt, löytönumerot 73 – 77. Kankaita
haudasta 27. Kuva Niko Anttiroiko.



Poistetut löydöt, löytönumerot 78 – 81. Kankaita
haudasta 30. Kuva Niko Anttiroiko.



Poistetut löydöt, löytönumerot 82 – 83. Kankaita
haudasta 30. Kuva Niko Anttiroiko.



Poistetut löydöt, löytönumerot 84 – 85. Kankaita
haudasta 31. Luultavasti paloja liivin ja paidan
miehustasta. Kuva Niko Anttiroiko.



Poistetut löydöt, löytönumerot 87 – 97. Posliini-fajanssi- punasavi- ja saviastian paloja. Kuva Niko Anttiroiko.



Poistetut löydöt, löytönumerot 98. Kaakelin paloja, liitupiipun koppa- ja varsikatkelmia, mustepullo sekä lasipullon pohjaa. Kuva Niko Anttiroiko.

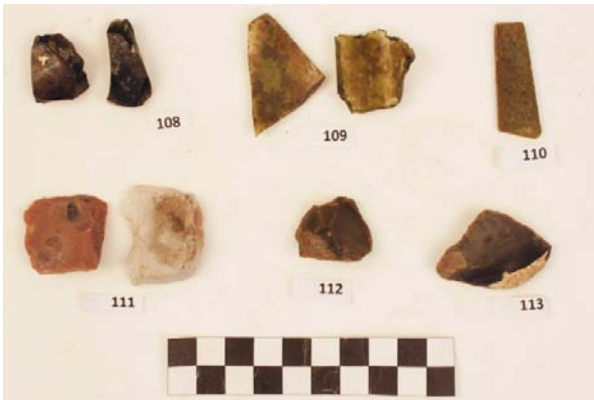

Poistetut löydöt, löytönumerot 108 – 113. Pullo- ja tasolasia, lukkopiitä sekä piin palasia. Kuva Niko Anttiroiko.



Poistetut löydöt, löytönumerot 114 – 116. Tykinkuulia, rautaisen helan katkelma sekä rautapala. Kuva Niko Anttiroiko.



Poistetut löydöt, löytönumerot 117 – 124. Saviastian paloja, liitupiipun kopan katkelmia, nappi, tykinkuula, kahva sekä rautakappale. Kuva Niko Anttiroiko.



Poistetut löydöt, löytönumerot 125 – 131. Rautanauloja, fajanssi- kivisavi- ja punasaviastian paloja sekä pullo- ja tasolasia. Kuva Niko Anttiroiko.



Poistetut löydöt, löytönumerot 132 – 140. Metallinpaloja, tykinkuula, rautanauvoja, nappi, liitupiipun vartta sekä pullo- ja tasolasia. Kuva Niko Anttiroiko.



Poistetut löydöt, löytönumerot 141 – 145. Nappi, soljen ja metalliesineen katkelmia, saksit sekä taittoveitsi. Kuva Niko Anttiroiko.



Poistetut löydöt, löytönumero 146. Rautaisen astian kappale. Kuva Niko Anttiroiko.



Poistetut löydöt, löytönumero 147. Tykinkuulia. Kuva Niko Anttiroiko.



Poistetut löydöt, löytönumerot 148 – 153. Saksien, saranan rautaesineen ja hevosenkengän katkelmia, rautakahva ja riippulukko. Kuva Niko Anttiroiko.



Poistetut löydöt, löytönumerot 154 – 160. Tykinkuulan katkelma, rautarengas, helan katkelma ja rautaesineen katkelmia. Kuva Niko Anttiroiko.



Poistetut löydöt, löytönumerot 161 – 167.
Rautaesineen katkelmia, saranan katkelma,
rautalevyn pala sekä rautanauvoja. Kuva Niko
Anttiroiko.



Poistetut löydöt, löytönumerot 168 – 169.
Rautalevyn katkelmia ja rautakappaleita. Kuva
Niko Anttiroiko.



Poistetut löydöt, löytönumerot 170 – 171.
Kuonaa. Kuva Niko Anttiroiko.



Poistetut löydöt, löytönumerot 172 – 180.
Rautanauvoja, saviastian paloja, pullo- ja tasolasin
paloja, lukkopii, piinpala ja saranan katkelma.
Kuva Niko Anttiroiko.



Poistetut löydöt, löytönumerot 181 – 188.
Punasavi- ja fajanssiastian paloja, liitupiipun
varren katkelmia, niitti ja rautanauvoja. Kuva Niko
Anttiroiko.



Poistetut löydöt, löytönumerot 189 – 194.
Saviastian paloja. Kuva Niko Anttiroiko.



Poistetut löydöt, löytönumerot 195 – 202.
Liitupiipun varren katkelmia, pullo- ja tasolasia, sulanutta lasia, hioinkivi ja lukkopii. Kuva Niko Anttiroiko.



Poistetut löydöt, löytönumerot 203 – 211.
Kuonaa, nappi, veitsi, rautanauloja sekä kivasavi- ja saviastian paloja. Kuva Niko Anttiroiko.



Poistetut löydöt, löytönumerot 212 – 219.
Saviastian paloja, liitupiipun katkelmia, pullolasia, hylsy, nappi, pala sulanutta metallia (218) ja lukko. Kuva Niko Anttiroiko.



Poistetut löydöt, löytönumerot 220 – 225.
Kiinnitysrauta, veitsen kahva, avain, rautaesine, lukko ja rautalenkki. Kuva Niko Anttiroiko.



Poistetut löydöt, löytönumerot 226 – 229.
Rautaesineiden ja helojen katkelmia. Kuva Niko Anttiroiko



Poistetut löydöt, löytönumerot 230 – 237.
Rautaesineen katkelmia, ruuvi (235), rautanauloja ja hevosenkenkänaula. Kuva Niko Anttiroiko.



Poistetut löydöt, löytönumerot 238 – 239.
Rautalevyn katkelmia ja kuonaa. Kuva Niko Anttiroiko.



Poistetut löydöt, löytönumerot 240 – 248.
Rautanaula, kivisavi-, punasavi- ja saviastianpaloja, tasolasia, veitsen luukahva sekä sarana- ja kiinnitysrauta. Kuva Niko Anttiroiko.



Poistetut löydöt, löytönumerot 249 – 255.
Rautanauvoja, liitupiipun kopan ja varren katkelmia ja tasolasia. Kuva Niko Anttiroiko.



Poistetut löydöt, löytönumerot 256 – 260.
Tykinkuula, rautaesineen katkelmia, rautanauvoja, kiinnitysrautoja ja rautalevyn katkelmia. Kuva Niko Anttiroiko.



Poistetut löydöt, löytönumerot 261 – 267.
Nappeja, kupariseospellin pala, metallin paloja, veitsi, veitsen kahva sekä mahdollinen helan katkelma (267). Kuva Niko Anttiroiko.



Poistetut löydöt, löytönumero 268. Rautatangon katkelmia. Kuva Niko Anttiroiko.



Poistetut löydöt, löytönumerot 269 – 273.
Rautanauvoja, rautalevyn katkelma, saviastian
paloja ja lattaraudan kappaleita. Kuva Niko
Anttiroiko.



Poistetut löydöt, löytönumerot Rautalevyn
katkelmia, saviastian pala, nappeja,
hevosenkenkä, tykinkuulan fragmentti,
kiinnitysrautoja ja nauvoja. Kuva Niko Anttiroiko.



Poistetut löydöt, löytönumerot 282 – 290.
Rautalevyn katkelmia sekä fajanssi-, punasavi ja
saviastian paloja. Kuva Niko Anttiroiko.



Poistetut löydöt, löytönumerot 291 – 298.
Liitupiipun koppa ja varren katkelmia sekä pullo-
ja tasolasia. Kuva Niko Anttiroiko.



Poistetut löydöt, löytönumerot 299 – 307.
Kuonaa, luunoppa, nappeja, lyijynpala, solki,
hevosenkenkä ja hevosenkengän katkelmia. Kuva
Niko Anttiroiko.



Poistetut löydöt, löytönumerot 308 – 312.
Rautakoukku, haka, kahva, rautarenkaita ja helan
katkelmia. Kuva Niko Anttiroiko.



Poistetut löydöt, löytönumerot 313 – 315.
Esineen katkelmia, tykinkuulia ja tykinkuulan
fragmentteja. Kuva Niko Anttiroiko.



Poistetut löydöt, löytönumerot 316, 318 – 322.
Ruuvi, saranarauta, raudan katkelmia,
rautanauloja ja paksun rautalevyn katkelma. Kuva
Niko Anttiroiko.



Poistetut löydöt, löytönumero 317. Litteän
rautatangon katkelmia. Niko Anttiroiko.



Poistetut löydöt, löytönumerot 323 – 326.
Rautalevyn katkelma, kiilamainen rauta,
rautakappaleita ja saranarauta. Kuva Niko
Anttiroiko.



Poistetut löydöt, löytönumerot 327 – 330 ja 332.
Rautanauloja, hevosenkenkänaua (328) ja
rautalevyn katkelmia. Kuva Niko Anttiroiko.



Poistetut löydöt, löytönumero 331. Paksu kupera
rautakappale. Kuva Niko Anttiroiko.



Poistetut löydöt, löytönumerot 333 – 339. Helan katkelma, sinkilä, rautanauloja, liitupiipun varren katkelma ja tasolasia. Kuva Niko Anttiroiko.



Poistetut löydöt, löytönumerot 340 – 346. Rautanauloja, liitupiipun varren katkelmia, pullolasia, lyijyä sekä punasavi- ja saviastian paloja. Kuva Niko Anttiroiko.



Poistetut löydöt, löytönumerot 347 – 354. Rautaa, saviastian paloja, lukkopii (350), lyijyä (351), solki, rautaesine ja veitsi. Kuva Niko Anttiroiko.



Poistetut löydöt, löytönumerot 355 – 359. Rautarengas, sangon kahva, kierretty rautavarras, rautaesine ja hevosenkengän katkelma. Kuva Niko Anttiroiko.



Poistetut löydöt, löytönumerot 360 – 365. Rautaesineen katkelmia. Kuva Niko Anttiroiko.



Poistetut löydöt, löytönumerot 366 – 369. helan katkelmia, rautatangon katkelma, tykinkuulan fragmentteja ja rautanauloja. Kuva Niko Anttiroiko.



Poistetut löydöt, löytönumerot 370 – 378.
Rautaa, rautanauloja, saviastian paloja, liitupiipun kopan katkelma (375), pullolasia napin osia ja rautaesine. Kuva Niko Anttiroiko.



Poistetut löydöt, löytönumerot 379 – 387. Helan katkelma, rautapiikki, rautanauloja, rautaa, punasavi- ja saviastian paloja, tasolasia ja riippulukko. Kuva Niko Anttiroiko.



Poistetut löydöt, löytönumerot 388 – 397.
Lyijykuula, lyijyä, rautanauloja, rautalevyä, nappi, taittoveitsen terä, nuppi ja rautaesineen katkelma. Kuva Niko Anttiroiko.



Poistetut löydöt, löytönumerot 398 – 406.
Rautaa, nappeja, metalliesineen katkelma, lyijyä, veitsi, rautaesineitä ja avain. Kuva Niko Anttiroiko.



Poistetut löydöt, löytönumerot 407 – 413.
Rautarengas, rautalankaa, helan katkelmia, rautanauloja, kierrettyä rautavarrasta (411) ja rautalevyn katkelmia. Kuva Niko Anttiroiko.

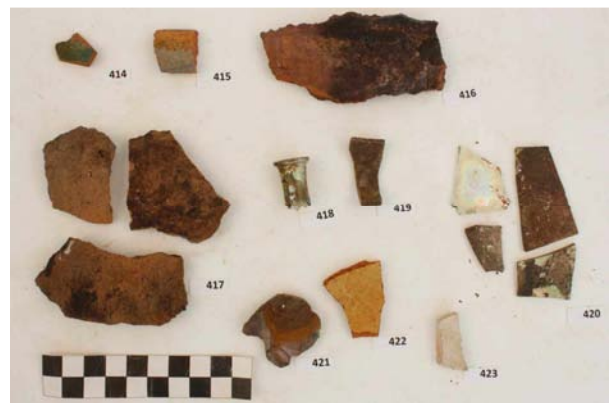

Poistetut löydöt, löytönumerot 414 – 423.
Punasavi- ja saviastian paloja, pullo ja tasolasia sekä lukkopii (421). Kuva Niko Anttiroiko.



Poistetut löydöt, löytönumerot 424 – 431.
Rautakartio, helan katkelmia, rautaesineen katkelma, rataskannus, hylsy, metallilevyä ja hevosenkengän katkelma. Kuva Niko Anttiroiko.



Poistetut löydöt, löytönumerot 432 – 436.
Rautakuula, hela ja rautalenkki, kiinnitysrautoja ja rautanauloja. Kuva Niko Anttiroiko.



Poistetut löydöt, löytönumerot 437 – 444.
Rautalevyn katkelmia, rautakappale sekä posliini- ja fajanssiastian paloja. Kuva Niko Anttiroiko.

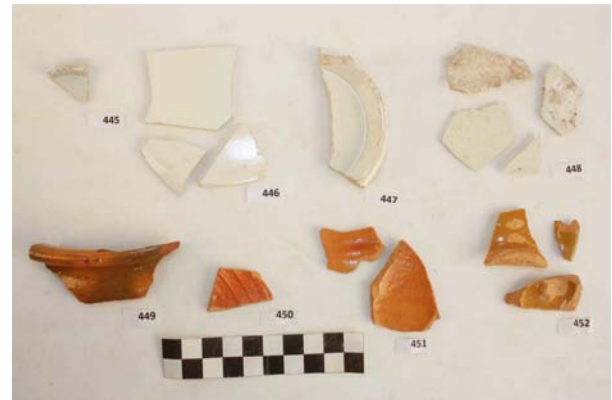

Poistetut löydöt, löytönumerot 445 – 452.
Fajanssi- ja punasaviastian paloja. Kuva Niko Anttiroiko.



Poistetut löydöt, löytönumerot 453 – 463.
Punasaviastian paloja sekä mahdollisia valkosavikeramiikan paloja (463). Kuva Niko Anttiroiko.



Poistetut löydöt, löytönumerot 464 – 473.
Saviastian paloja. Kuva Niko Anttiroiko.



Poistetut löydöt, löytönumerot 474 – 481.
Liitupiipun varren katkelmia ja pullolasia. Kuva
Niko Anttiroiko.

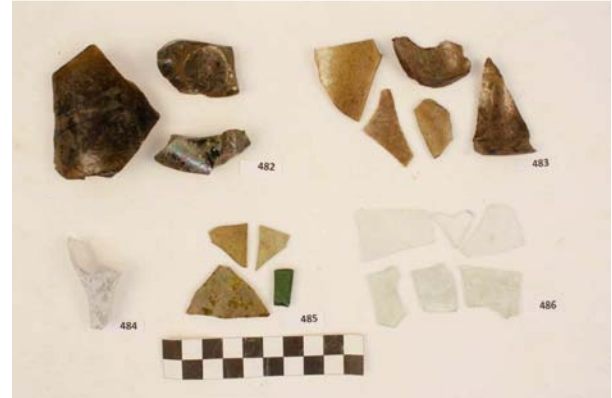

Poistetut löydöt, löytönumerot 482 – 486.
Pullolasia, lasiastian sääríosaa (484) ja tasolasia.
Kuva Niko Anttiroiko.



Poistetut löydöt, löytönumerot 487 – 492.
Luunappi, hioinkiven katkelma, piitä ja lyijyä (491
ja 492). Kuva Niko Anttiroiko.



Poistetut löydöt, löytönumerot 493 – 498.
Rautaesineen katkelma, mutteri, tykinkuulan
fragmentti, helan katkelmia ja sinkilä. Kuva Niko
Anttiroiko.



Poistetut löydöt, löytönumerot 499 – 504.
Rautanauvoja, hevosenkenkänaula (500),
rautalevyn katkelmia ja rautaesineen katkelma
(503). Kuva Niko Anttiroiko.



Poistetut löydöt, löytönumerot 505 – 515.
Rautalevyn katkelma, fajanssi- punasavi ja
saviastian paloja, liitupiipun katkelma ja
pullolasia. Kuva Niko Anttiroiko.



Poistetut löydöt, löytönumerot 516 – 526.
Lasiastian pala, tasolasia, lyijyä, rautanauloja,
rautaesineen katkelma sekä fajanssi-, punasavi ja
saviastian paloja. Kuva Niko Anttiroiko.



Poistetut löydöt, löytönumerot 527 – 534.
Saviastian paloja. Kuva Niko Anttiroiko.



Poistetut löydöt, löytönumerot 535 – 541.
Liitupiipun varren katkelmia, tasolasia, lukkopiin
paloja, rautanauloja, rautaa ja punasaviastian
pala. Kuva Niko Anttiroiko.



Poistetut löydöt, löytönumerot 542 – 548.
Saviastian paloja, nappi, metallirengas, veitsen
katkelma ja kiinnitysrauta. Kuva Niko anttiroiko.



Poistetut löydöt, löytönumerot 549 – 554.
Rautanauloja, rautaesineen katkelmia ja
pullolasia. Kuva Niko Anttiroiko



Poistetut löydöt, löytönumerot 555 – 563.
Liitupiipun varren katkelma, soljen katkelmia,
rautanaula, saviastian paloja ja piin pala. Kuva
Niko Anttiroiko.



Poistetut löydöt, löytönumerot 564 – 568.
Rautakappale, rautanauloja, rautalevy ja rautaesineen katkelma. Kuva Niko Anttiroiko.



Poistetut löydöt, löytönumerot 569 – 573. Helan katkelmia, saviastian paloja, pullolasia ja tykinkuula. Kuva Niko Anttiroiko.



Poistetut löydöt, löytönumerot 574 – 578. Sinkilä, rautanauloja, kahva (576), helan katkelmia ja rautaesineen katkelma. Kuva Niko Anttiroiko.



Poistetut löydöt, löytönumerot 579 – 582.
Lasiastian pala, kuonaa, rautanauloja ja veitsen katkelma. Kuva Niko Anttiroiko.



Poistetut löydöt, löytönumerot 583 – 589.
Rautalevyn katkelma, ruuvi, rautanauloja, rautalankaa, tasolasia ja nuppineula. Kuva Niko Anttiroiko.



Poistetut löydöt, löytönumerot 590 – 597.
Rautanauloja, rautalankaa, punasaviastian pala, pullo- ja tasolasia ja fajanssia. Kuva Niko Anttiroiko.



Poistetut löydöt, löytönumerot 598 – 605.
Punasavi- ja saviastian paloja, liitupiipun varren
katkelmia sekä pullo- ja tasolasia. Kuva Niko
Anttiroiko.



Poistetut löydöt, löytönumerot 606 – 611.
Rautanauvoja, rautalevyä ja fajanssia. Kuva Niko
Anttiroiko.



Poistetut löydöt, löytönumerot 612 – 618.
Fajanssia ja punasaviastian paloja. Kuva Niko
Anttiroiko.



Poistetut löydöt, löytönumerot 619 – 624.
Punasavi-, valkosavi- ja saviastian paloja. Kuva
Niko Anttiroiko.



Poistetut löydöt, löytönumerot 625 – 631.
Saviastian paloja, liitupiipun katkelmia ja
pullolasia. Kuva Niko Anttiroiko.



Poistetut löydöt, löytönumerot 632 – 640.
Pullolasia, lasiastian pala, tasolasia, piin paloja,
liitupiipun koppa ja varren katkelmia, rautalankaa
ja fajanssia. Kuva Niko Anttiroiko.



Poistetut löydöt, löytönumerot 641 – 646.
Punasavi- ja saviastian paloja sekä pullolasia.
Kuva Niko Anttiroiko.



Poistetut löydöt, löytönumerot 647 – 653. Pullo- ja tasolasia, esineen katkelma, rautanauvoja, Westerwald keramiikan pala ja saviastian pala.
Kuva Niko Anttiroiko.



Poistetut löydöt, löytönumerot 654 – 659.
Saviastian paloja, tasolasia ja lukkopiin paloja.
Kuva Niko Anttiroiko.



Poistetut löydöt, löytönumerot 660 – 664.
Metalliputki, varrellinen rautalenkki, rautanauvoja ja rautalevyn katkelmia. Kuva Niko Anttiroiko.



Poistetut löydöt, löytönumerot 665 – 666 ja 668 - 669. Nappi, sirppi, tykinuulan fragmentti ja rautanauvoja. Kuva Niko Anttiroiko.



Poistetut löydöt, löytönumerot 667. Paksun rautakuoren katkelma. Kuva Niko Anttiroiko.



Poistetut löydöt, löytönumerot 670 – 676.
Fajanssia, pala Westerwald tyyppin keramiikkaa ja punasaviastian paloja. Kuva Niko Anttiroiko.



Poistetut löydöt, löytönumerot 677 – 682.
Punasavi- ja saviastian paloja. Kuva Niko Anttiroiko.

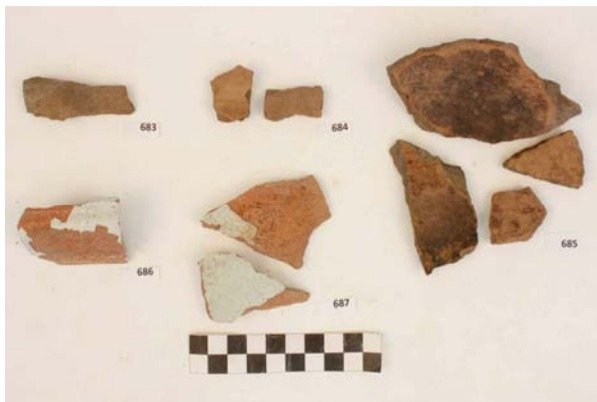

Poistetut löydöt, löytönumerot 683 – 687.
Saviastian ja kaakelin paloja. Kuva Niko Anttiroiko.



Poistetut löydöt, löytönumerot 688 – 695.
Liitupiipun koppa, liitupiipun kopan ja varren katkelmia sekä pullo- ja tasolasia. Kuva Niko Anttiroiko.



Poistetut löydöt, löytönumerot 696 – 701.
Fajanssi ja punasaviastian paloja. Kuva Niko Anttiroiko.



Poistetut löydöt, löytönumerot 702 – 708.
Punasavi- ja saviastian paloja. Kuva Niko Anttiroiko.



Poistetut löydöt, löytönumero 709. Saviastian paloja. Kuva Niko Anttiroiko.



Poistetut löydöt, löytönumerot 710 – 714. Punasaviastian paloja, tasolasia ja saviastian pala. Kuva Niko Anttiroiko.



Poistetut löydöt, löytönumero 715 – 723. Liitupiipun kopan ja varren katkelmia, pullolasia, valkosavi-, fajanssi- ja saviastian paloja ja rautanaula. Kuva Niko Anttiroiko.



Poistetut löydöt, löytönumero 724 – 731. Solki, helan katkelma, rautanauloja, puna- ja valkosaviastian paloja sekä liitupiipun kopan ja varren katkelmia. Kuva Niko Anttiroiko.



Poistetut löydöt, löytönumero 732 – 737. Fajanssia, punasaviastian pala, pullo- ja tasolasia sekä helan katkelmia. Kuva Niko Anttiroiko.



Poistetut löydöt, löytönumero 738 – 741. Rautanauloja ja fajanssia. Kuva Niko Anttiroiko.



Poistetut löydöt, löytönumero 742 – 749. Punasavi-, valkosavi ja saviastian paloja, liitupiipun varren katkelma sekä pullo- ja tasolasia. Kuva Niko Anttiroiko.



Poistetut löydöt, löytönumero 750 – 756. Rautanauloja, liitupiipun varren katkelma, tasolasia, nuppineula, soljen kehä ja rautavartaan katkelma. Kuva Niko Anttiroiko.



Poistetut löydöt, löytönumero 757 – 763. Punasaviastian pala, liitupiipun varren katkelma, lukkopiin pala, nappi, helan katkelmia ja rautanauloja. Kuva Niko Anttiroiko.



Poistetut löydöt, löytönumero 764 – 771. Rautaa, liitupiipun varren katkelmia, pullo- ja tasolasia, nappi, metalliesine, rautaesineen katkelma ja helan katkelma. Kuva Niko Anttiroiko.



Poistetut löydöt, löytönumero 772 – 776. Rautanauloja, rautalevyn katkelmia, rautakappale, solki ja mahdollinen kiinnitysrauta. Kuva Niko Anttiroiko.



Poistetut löydöt, löytönumero 777 – 783. Niitti, rautakoukku, sinkilä, rautanauloja ja rautalevyn katkelmia. Kuva Niko Anttiroiko.



Poistetut löydöt, löytönumero 784 – 787.
Rautanaula, pullolasia, rautavarrasta ja rautalevyä. Kuva Niko Anttiroiko.



Poistetut löydöt, löytönumero 788 – 794.
Rautanauloja, liitupiipun varren katkelmia, rautasilmukoita, solki, metallilevyn katkelmia ja rautalevyä. Kuva Niko Anttiroiko.



Poistetut löydöt, löytönumero 795 – 800.
Rautanauloja, rautavarras, nappi ja ohutta metallivarrasta. Kuva Niko Anttiroiko.



Poistetut löydöt, löytönumero 801 – 809. Kupera rautakuoren kappale, liitupiipun varren katkelmia, rautanaula sekä valkosavi- ja saviastian paloja. Kuva Niko Anttiroiko.



Poistetut löydöt, löytönumero 810 – 817. Pullo- ja tasolasia, nappeja, niitti (815), metallivarrasta ja lyijyä. Kuva Niko Anttiroiko.



Poistetut löydöt, löytönumero 818 – 821.
Taittoveitsi, veitsen katkelma, kuula ja avain. Kuva Niko Anttiroiko.



Poistetut löydöt, löytönumero 822 – 827. Niitejä, saranatappeja, saranarauta, rautaesine, rautakartio ja mahdollinen työkalun katkelma. Kuva Niko Anttiroiko.



Poistetut löydöt, löytönumero 828 – 830. Rautaesineen katkelma, rautaesine ja helan katkelmia. Kuva Niko Anttiroiko.



Poistetut löydöt, löytönumero 831. Rautavartaan katkelmia. Kuva Niko Anttiroiko.



Poistetut löydöt, löytönumero 832 – 835. Rautavartaan katkelmia, rautalevyä ja rautanauloja. Kuva Niko Anttiroiko.



Poistetut löydöt, löytönumero 836 – 844. Fajanssia, liitupiipun varren katkelmia, pullo- ja tasolasia, luunappeja, hioimen katkelmia ja lukkopiin paloja.



Poistetut löydöt, löytönumero 845 – 853. Rautasilmukka mahdollisesti saranasta, rautanauloja, raudankappaleita, punasaviastian paloja ja pullolasia. Kuva Niko Anttiroiko.



Poistetut löydöt, löytönumero 854 – 859. Pullo- ja tasolasia, avaimen katkelma ja veitsi. Kuva Niko Anttiroiko.



Poistetut löydöt, löytönumero 860 – 866. Solki, rautanauloja, raudankappaleita ja nappi. Kuva Niko Anttiroiko.



Poistetut löydöt, löytönumero 867 – 874. Pullolasia, rautanauloja, rautalevyn katkelma, liitupiipun varren katkelma ja fajanssia. Kuva Niko Anttiroiko.



Poistetut löydöt, löytönumero 875 – 883. Punasavi- ja valkosaviastian paloja, kaakelin pala, pullo- ja tasolasia ja fajanssia. Kuva Niko Anttiroiko.



Poistetut löydöt, löytönumero 884 – 892. Tasolasia, rautanauloja, lukkopii, posliinia ja fajanssia. Kuva Niko Anttiroiko.



Poistetut löydöt, löytönumero 893 – 898. Pullo- ja tasolasia, salpa, helan katkelma, rautalevy ja rautanauloja. Kuva Niko Anttiroiko.

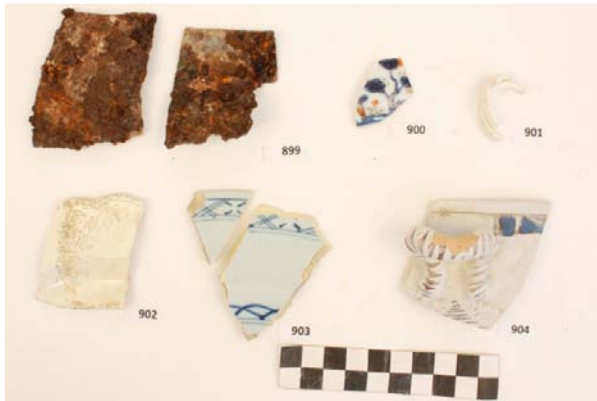

Poistetut löydöt, löytönumero 899 – 904.
Rautalevyä, posliinia ja fajanssia. Kuva Niko Anttiroiko.



Poistetut löydöt, löytönumero 905 – 912.
Punasaviastian pala, liitupiipun koppa, pullo- ja tasolasia, luu, piitä, nappi ja mahdollisesti napin katkelma. Kuva Niko Anttiroiko.



Poistetut löydöt, löytönumero 913 – 918.
Metallikappale, veitsenosia, rautanauvoja, metallilevyä ja posliinia. Kuva Niko Anttiroiko.

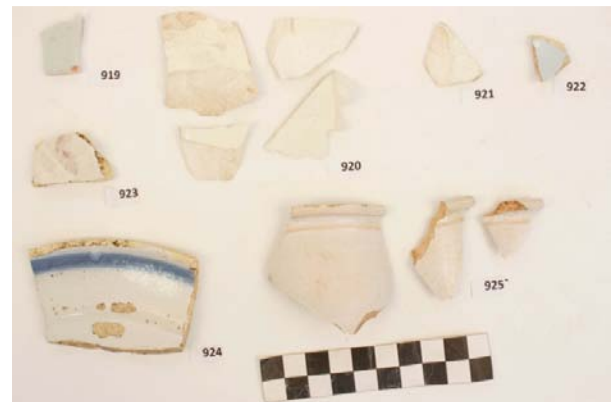

Poistetut löydöt, löytönumero 919 – 925.
Posliinia ja fajanssia. Kuva Niko Anttiroiko.



Poistetut löydöt, löytönumero 926 – 932.
Punasaviastian paloja. Kuva Niko Anttiroiko.



Poistetut löydöt, löytönumero 933 – 938.
Saviastian paloja sekä liitupiipun koppa, pesän alaosa ja varren katkelma. Kuva Niko Anttiroiko.



Poistetut löydöt, löytönumero 939 – 942.
Liitupiipun varren katkelmia ja pullolasia. Kuva
Niko Anttiroiko.

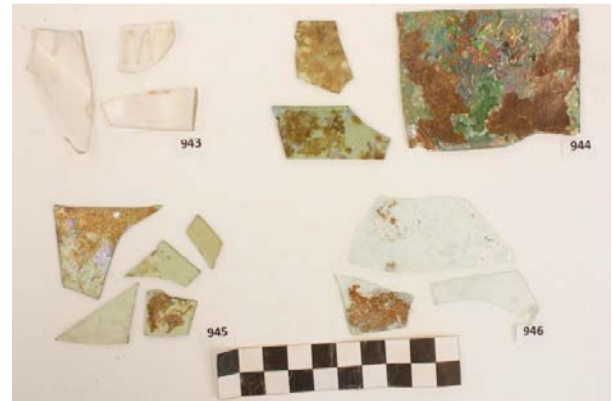

Poistetut löydöt, löytönumero 943 – 946.
Lasiastian pala ja tasolasia. Kuva Niko
Anttiroiko.



Poistetut löydöt, löytönumero 947 – 952.
Lukkopiitä, piinpaloja, rautanuloja, rautaa,
fajanssia ja saviastian pala. Kuva Niko Anttiroiko.



Poistetut löydöt, löytönumero 953 – 959.
Saviastian pala, liitupiipun varren katkelma,
tasolasia, rautanaula, punasaviastian pala ja
pullolasia. Kuva Niko Anttiroiko.



Poistetut löydöt, löytönumero 960 – 964.
Rautanuloja, rautalevyn katkelmia, posliinia,
fajanssia ja punasaviastian pala. Kuva Niko
Anttiroiko.



Poistetut löydöt, löytönumero 965 – 972.
Sulanutta lasia, tasolasin pala, soljen katkelma,
nappeja, rautanuloja, lasiastian pala ja solki.
Kuva Niko Anttiroiko.



Poistetut löydöt, löytönumero 973 – 979. Soljen kehä, rautanauloja, rautalevyn katkelmia, tasolasia, lukkopiin pala ja kuonaa. Kuva Niko Anttiroiko.



Poistetut löydöt, löytönumero 980 . 986. Nappi, Rautanauloja, tykinkuula, metallipallo ja priikka, hylsy ja nuppi. Kuva Niko Anttiroiko.



Poistetut löydöt, löytönumero 987 – 991. Riippulukko, avain, priikka, esineen katkelma ja hevosenkengän katkelma. Kuva Niko Anttiroiko.



Poistetut löydöt, löytönumero 992 – 994. Tykinkuulan fragmentteja, esineen katkelma ja hela. Kuva Niko Anttiroiko.



Poistetut löydöt, löytönumero 995 – 999. Tykinkuulan fragmentti, rautakappale, rautalevy, rautanauloja ja rautalevyn katkelmia. Kuva Niko Anttiroiko.



Poistetut löydöt, löytönumero 1000 – 1007. Kaakelin paloja, nappeja, metalliesineen katkelma, metallilevyä ja esineen katkelma. Kuva Niko Anttiroiko.



Poistetut löydöt, löytönumero 1008 – 1011.
Rautakuula, rautakoukkuja ja hela. Kuva Niko Anttiroiko.



Poistetut löydöt, löytönumero 1012 – 1016. Hela,
rautanauloja, rautalevyn katkelmia, kuonaa ja
rautakuula. Kuva Niko Anttiroiko.



Poistetut löydöt, löytönumero 1017 – 1021.
Rautanauloja, valkosaviastian pala sekä pullo- ja
tasolasia.



Poistetut löydöt, löytönumero 1022 – 1027.
Rautanauloja, liitupiipun varren katkelmia,
mahdollinen luoti, esineen katkelma ja
rautakappaleita. Kuva Niko Anttiroiko.



Poistetut löydöt, löytönumero 1028 – 1034.
Fajanssia, punasavi- ja saviastian paloja sekä
liitupiipun varren katkelma. Kuva Niko Anttiroiko.



Poistetut löydöt, löytönumero 1035 – 1040.
Mustepullo sekä pullo- ja tasolasia- Kuva Niko
Anttiroiko.



Poistetut löydöt, löytönumero 1041 – 1044.
Tasolasia, fajanssia ja punasaviastian pala. Kuva Niko Anttiroiko.

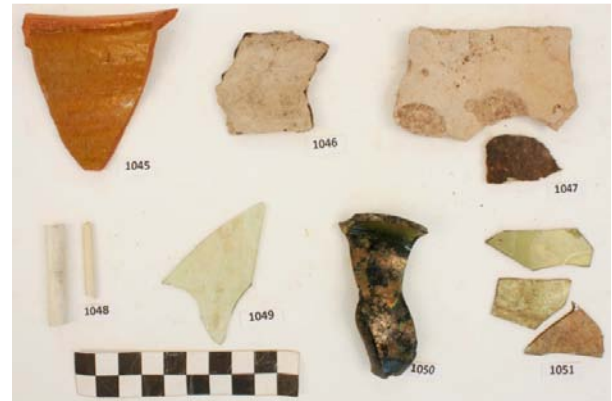

Poistetut löydöt, löytönumero 1045 – 1051.
Punasavi- ja valkosaviastian paloja, liitupiipun varren katkelmia sekä taso- ja pullolasia. Kuva Niko Anttiroiko.



Poistetut löydöt, löytönumero 1052 – 1057.
Rautanauvoja, veitsen kahva sekä liitupiipun kopan ja varren katkelmia. Kuva Niko Anttiroiko.

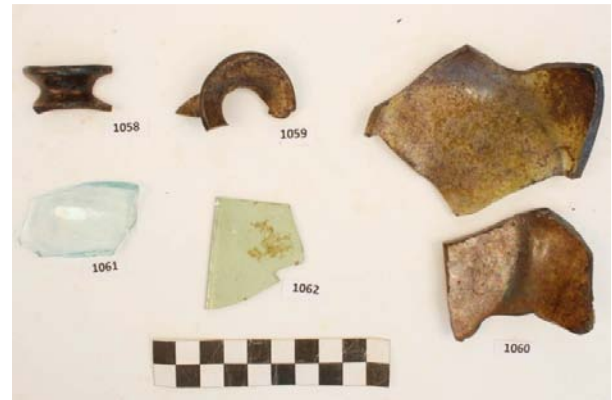

Poistetut löydöt, löytönumero 1058 – 1062.
Pullo- ja tasolasia. Kuva Niko Anttiroiko.



Poistetut löydöt, löytönumero 1063 – 1069.
Valkosavi-, punasavi ja saviastian paloja sekä rautanauvoja. Kuva Niko Anttiroiko.



Poistetut löydöt, löytönumero 1070 – 1075.
Liitupiipun koppa, tasolasin paloja, rautanauvoja ja saviastian pala. Kuva Niko Anttiroiko.



Poistetut löydöt, löytönumero 1076 – 1083.
Metalliesineen katkelma, rautalenkki,
rautanauloja, fajanssia, saviastian pala ja
liitupiipun katkelmia. Kuva Niko Anttiroiko.



Poistetut löydöt, löytönumero 1084 – 1090.
Pullolasia, savi- ja punasaviastian pala,
rautanaula ja tasolasin pala. Kuva Niko Anttiroiko.



Poistetut löydöt, löytönumero 1091 – 1096.
Rautanauloja, saviastian pala, metallinpala, lyijyä,
metallilevyn katkelma ja hevosenkenkiä. Kuva
Niko Anttiroiko.



Poistetut löydöt, löytönumero 1097 – 1100. Hela,
rautalevyn katkelmia ja rautanauloja. Kuva Niko
Anttiroiko.



Poistetut löydöt, löytönumero 1101 – 1103.
Fajanssia, rautanauloja ja rautavarrasta. Kuva
Niko Anttiroiko.



Poistetut löydöt, löytönumero 1104 – 1109.
Rautanaula, fajanssia, punasavi ja saviastian
paloja, liitupiipun katkelmia ja pullolasia. Kuva
Niko Anttiroiko.



Poistetut löydöt, löytönumero 1110 – 1114.
Pullo- ja tasolasia, piinpala, helan katkelma ja rautanauloja. Kuva Niko Anttiroiko.



Poistetut löydöt, löytönumero 1115 – 1120.
Posliinia, fajanssia, punasavi-, valkosavi- ja saviastian paloja. Kuva Niko Anttiroiko.



Poistetut löydöt, löytönumero 1121 – 1125.
Saviastian paloja sekä liitupiipun kopan ja varren katkelmia. Kuva Niko Anttiroiko.



Poistetut löydöt, löytönumero 1126 – 1133.
Pullolasia, lukkopii, piinpala, rautanaula, valkosaviastian pala, liitupiipun varren katkelma, tasolasia ja sinkilöitä. Kuva Niko Anttiroiko.



Poistetut löydöt, löytönumero 1134 – 1136.
Helan katkelmia, rautanauloja ja raudankappaleita. Kuva niko Anttiroiko.



Poistetut löydöt, löytönumero 1137 – 1138, 1140 – 1141. Rautanaula, nappi ja rautaesineen katkelmia. Kuva Niko Anttiroiko.



Poistetut löydöt, löytönumero 1139. Rautapadan pohja. Kuva Niko Anttiroiko.



Poistetut löydöt, löytönumero 1142 – 1143. Rautalevyä ja rautanuloja. Kuva Niko Anttiroiko.



Poistetut löydöt, löytönumero 1144 – 1149. Pullo- ja tasolasia, punasavikeramiikkaa ja rautanuloja. Kuva Niko Anttiroiko.



Poistetut löydöt, löytönumero 1150 – 1151. Rautakappaleita ja kuonaa. Kuva Niko Anttiroiko.



Poistetut löydöt, löytönumero 1152 – 1153. Metalliesineen katkelma ja rautanuloja. Kuva Niko Anttiroiko.



Poistetut löydöt, löytönumero 1 1154 – 1160. Fajanssia ja punasaviastian pala. Kuva Niko Anttiroiko.



Poistetut löydöt, löytönumero 1161 – 1166.
Punasavi-, valkosavi- ja saviastian paloja. Kuva Niko Anttiroiko.



Poistetut löydöt, löytönumero 1167 – 1174.
Liitupiipun varren katkelma, tasolasia, rautanauvoja, hioinkivi, rautaesineen katkelma ja rautakappaleita. Kuva Niko Anttiroiko.

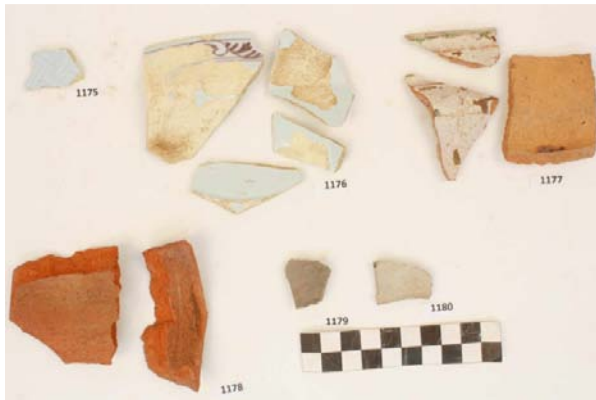

Poistetut löydöt, löytönumero 1175 – 1180.
Fajanssia sekä punasavi- ja saviastian paloja. Kuva Niko Anttiroiko.

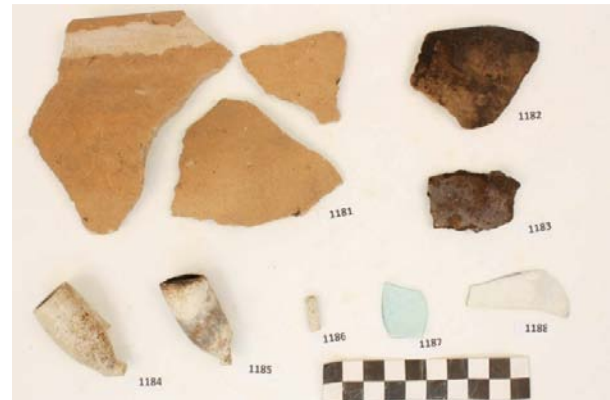

Poistetut löydöt, löytönumero 1181 – 1188.
Saviastian pala, liitupiipun koppia ja varren katkelma sekä pullo- ja astialasin paloja. Kuva Niko Anttiroiko.

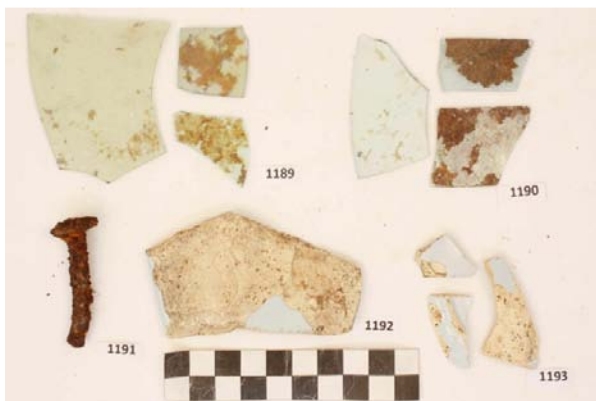

Poistetut löydöt, löytönumero 1189 – 1193.
Tasolasin paloja, rautanauja ja fajanssia. Kuva Niko Anttiroiko.



Poistetut löydöt, löytönumero 1194 – 1200.
Fajanssia, kivasavikeramiikkaa, liitupiipun varren katkelma sekä pullo- ja tasolasia. Kuva Niko Anttiroiko.



Poistetut löydöt, löytönumero 1201 – 1210. Punasavi-, valkosavi-, savi- ja kivisaviastian paloja, rautalevy, pullo- ja tasolasia sekä liitupiipun katkelmia. Kuva Niko Anttiroiko.



Poistetut löydöt, löytönumero 1211 – 1214. Punasaviastian ja kaakelin paloja. Kuva Niko Anttiroiko.



Poistetut löydöt, löytönumero 1215 – 1217. Kaakelinpaloja. Kuva Niko Anttiroiko.



Poistetut löydöt, löytönumero 1218 – 1221. Pullolasia, helan katkelma, rautanauvoja ja kuonaa. Kuva Niko Anttiroiko.



Poistetut löydöt, löytönumero 1222 – 1226. Liitupiipun varren katkelma, fajanssia, hylsy, saksien katkelma ja esineen. Kuva Niko Anttiroiko. katkelmia.



Poistetut löydöt, löytönumero 1227 – 1230. Rautanauvoja ja posliinia. Kuva Niko Anttiroiko.



Poistetut löydöt, löytönumero 1231 – 1236.
Fajanssia. Kuva Niko Anttiroiko.



Poistetut löydöt, löytönumero 1237 – 1238.
Fajanssia ja kivisaviastian pala. Kuva Niko Anttiroiko.



Poistetut löydöt, löytönumero 1239- 1244.
Punasaviastian paloja. kuva Niko Anttiroiko.



Poistetut löydöt, löytönumero 1245 – 1249.
Valkosavi- ja saviastian paloja. Kuva Niko Anttiroiko.



Poistetut löydöt, löytönumero 1250 – 1253.
Saviastian paloja ja savipallo. Kuva Niko Anttiroiko.



Poistetut löydöt, löytönumero 1254 – 1259.
Liitupiipun varren katkelmia, pullo-, astia ja tasolasia. Kuva Niko Anttiroiko.



Poistetut löydöt, löytönumero 1260 – 1265.
Tasolasia, piin paloja, kuonaa, solki ja rautalenkki.
Kuva Niko Anttiroiko.



Poistetut löydöt, löytönumero 1266 – 1271.
Rautanauvoja, fajanssia, punasavi- ja saviastian
paloja sekä pullo- ja tasolasia. Kuva Niko
Anttiroiko.



Poistetut löydöt, löytönumero 1272 – 1279.
Tasolasia, Solki, helan katkelma esineen katkelma
ja rautarengas. Kuva Niko Anttiroiko.



Poistetut löydöt, löytönumero 1280 – 1283.
Rautanauvoja, rautalevyn katkelmia, haarukka ja
riippulukko. Kuva Niko Anttiroiko.



Poistetut löydöt, löytönumero 1284 – 1286.
Taivutettu rauta, rautanauvoja ja rautalevyn
katkelmia. Kuva Niko Anttiroiko.



Poistetut löydöt, löytönumero 1287 – 1292.
Posliinia (1287) ja fajanssia. Kuva Niko Anttiroiko.



Poistetut löydöt, löytönumero 1293 – 1297.
Kivisavi-, punasavi- ja saviastian paloja. Kuva Niko Anttiroiko.



Poistetut löydöt, löytönumero 1298 – 1300.
Saviastian paloja. Kuva Niko Anttiroiko.



Poistetut löydöt, löytönumero 1301 – 1306.
Liitupiipun varren katkelma ja pullolasia. Kuva Niko Anttiroiko.

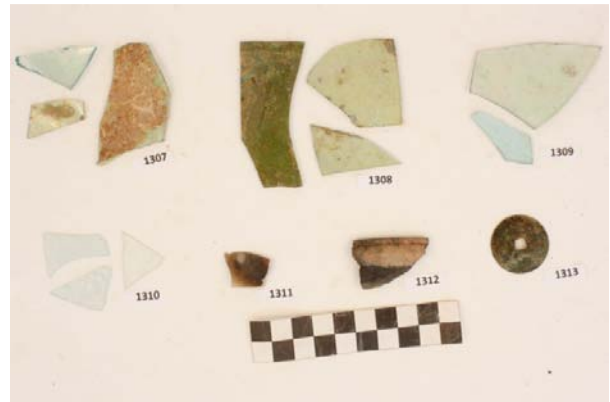

Poistetut löydöt, löytönumero 1307 – 1313.
Astia- (1307) ja tasolasia, piitä, saviastian pala ja metallihela. Kuva Niko Anttiroiko.



Poistetut löydöt, löytönumero 1314 – 1319.
Veitsi, kiinnitysrautoja, rautanauvoja ja raudankappaleita. Kuva Niko Anttiroiko.



Poistetut löydöt, löytönumero 1320 – 1325.
Fajanssia, kuonaa sekä punasavi- ja saviastian paloja. Kuva Niko Anttiroiko.



Poistetut löydöt, löytönumero 1326 – 1330. Saviastian paloja, liitupiipun katkelmia ja rautanauloja. Kuva Niko Anttiroiko.



Poistetut löydöt, löytönumero 1331 – 1336. Savi- ja punasaviastian paloja, liitupiipun katkelmia, tasolasia ja nappi. Kuva Niko Anttiroiko.



Poistetut löydöt, löytönumero 1337 – 1341. Nappi, Metalliesineen katkelmia ja rautanauloja. Kuva Niko Anttiroiko.



Poistetut löydöt, löytönumero 1342 – 1346. Kuonaa, helan katkelma, rautaesineen katkelmia, rautanauloja ja rautaesine. Kuva Niko Anttiroiko.



Poistetut löydöt, löytönumero 1347 – 1352. Rautanauloja, rautalevyä, kuonaa, metallilevyä, ja rautaesineen katkelmia. Kuva Niko Anttiroiko.



Poistetut löydöt, löytönumero 1353 – 1357. Rautanauloja, fajanssia, rautalevyä mahdollisesti helan kappale ja saviastian pala. Kuva Niko Anttiroiko.



Poistetut löydöt, löytönumero 1358 – 1365.
Liitupiipun varren katkelmia, pullo- ja tasolasia, nappi, rautanauvoja, posliinia ja fajanssia. Kuva Niko Anttiroiko.



Poistetut löydöt, löytönumero 1Punasaviastian paloja, pullolasia, metallilevyn paloja, veitsen katkelma ja rautanaula. Kuva Niko Anttiroiko.



Poistetut löydöt, löytönumero 1372 – 1377.
Rautanauvoja, rautalevyn pala, tasolasia ja paksu raudanpala. Kuva Niko Anttiroiko.



Poistetut löydöt, löytönumero 1378 – 1384.
Fajanssia, saviastian paloja, tasolasia, nappi, metallilevyä ja solki. Kuva Niko Anttiroiko.



Poistetut löydöt, löytönumero 1385 – 1389.
Rautapadan pala, rautanauvoja, raudankappaleita, metallilevyä ja tykinkuulan fragmentti. Kuva Niko Anttiroiko.



Poistetut löydöt, löytönumero 1390 – 1395.
Paksua metallilevyä, helan katkelma, rautanauvoja, punasaviastian pala ja saranarauta. Kuva Niko Anttiroiko.



Poistetut löydöt, löytönumero 1396 – 1400.
Esineen katkelma, mahdollisesti saranarauta, rautanauloja, rautalevyn katkelmia ja esineen katkelma. Kuva Niko Anttiroiko.



Poistetut löydöt, löytönumero 1401 – 1405.
Liitupiipun katkelmia, saviastian pala, helan katkelma ja hevosenkengän katkelma. Niko Anttiroiko.



Poistetut löydöt, löytönumero 1406 – 1410.
Rautanauloja, rautalevyn katkelmia ja fajanssia. Kuva Niko Anttiroiko.



Poistetut löydöt, löytönumero 1411 – 1417.
Punasavi- ja saviastian paloja. Kuva Niko Anttiroiko.



Poistetut löydöt, löytönumero 1418 – 1421.
Saviastian paloja. Kuva Niko Anttiroiko.



Poistetut löydöt, löytönumero 1421 – 1424.
Saviastian pala ja liitupiipun katkelmia. Kuva Niko Anttiroiko.

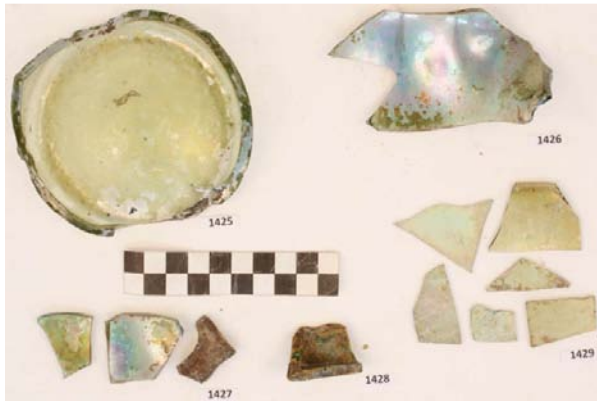

Poistetut löydöt, löytönumero 1425 – 1429.
Pullo- ja tasolasia. Kuva Niko Anttiroiko.



Poistetut löydöt, löytönumero 1430 – 1432.
Muotoiltu luu, piitä ja simpukan kuoren paloja.
Kuva Niko Anttiroiko.



Poistetut löydöt, löytönumero 1433 – 1435.
Rautanauvoja, rautalevyn katkelmia ja fajanssia.
Kuva Niko Anttiroiko.



Poistetut löydöt, löytönumero 1436 – 1439.
Kaakelin paloja sekä pullo- ja tasolasia. Kuva Niko Anttiroiko.

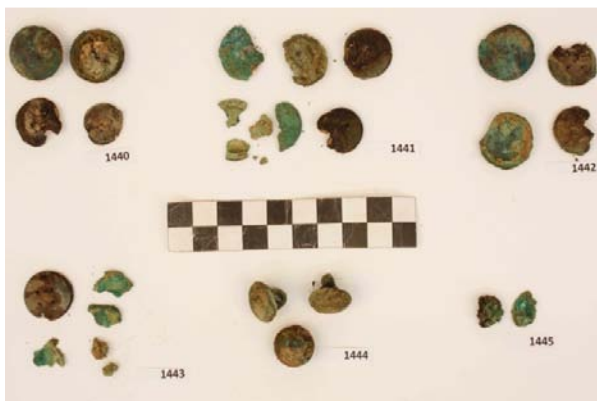

Poistetut löydöt, löytönumero 1440 – 1445.
Nappeja ja napin osia. Kuva Niko Anttiroiko.

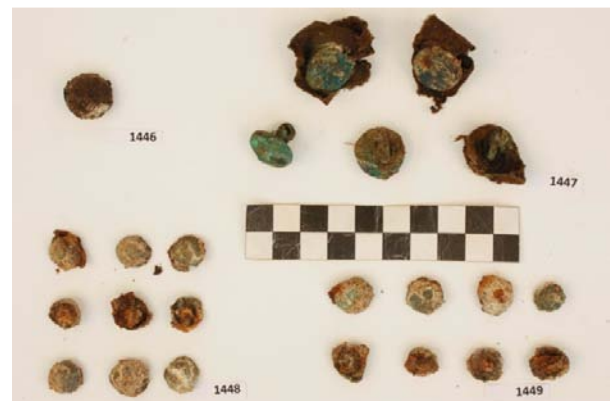

Poistetut löydöt, löytönumero 1446 – 1449.
Nappeja ja arkun koristeneittejä. Kuva Niko Anttiroiko.



Poistetut löydöt, löytönumero 1450 – 1453. Kankaita haudasta 31.
Kuva Niko Anttiroiko.



Poistetut löydöt, löytönumero 1454 – 1455. Kankaita haudasta 31.
Kuva Niko Anttiroiko.



Poistetut löydöt, löytönumero 1456 – 1458. Kankaita haudasta 31.
Kuva Niko Anttiroiko.

Luuanalyysin ovat tehneet Heidi Vuorenmaa (HuK, HY) ja Anne-Mari Liira (HuK, TY), jotka opiskelevat osteologiaa Tukholman yliopistossa. Luiden tunnistus on tapahtunut kentällä, ilman vertailuaineistoa. Jokaisen yksikön luuaineistosta on melko pikaisesti tehty lajitunnistus sekä lueteltu tunnistetut luut, jotkut tarkemmin, jotkut yleisemmällä tasolla. Kappalemääriä tms. ei ole laskettu eikä huomioitu tunnistustilanteessa (joiain poikkeuksia lukuun ottamatta).

Tämä lista perustuu Vuorenmaan ja Liiran kenttäolosuhteissa käsintehtyihin muistiinpanoihin, jotka Maija Helamaa on kirjoittanut puhtaaksi tekstiä editoimatta. Tästä johtuen tekstissä on sekä suomenkielisiä että latinankielisiä termejä, eikä luita ole luetteloitu aina samassa järjestyksessä.

Listan lopussa on luiden painot yksiköistä, joiden luita ei käyty läpi.

Yksikkö			Paino
Y5	kärkiastuja	putkiluun kappale, leikkuujälkiä	154 g
	lammas/vuohi	2 axis-nikamaa	
	nisäkäs	luufragmentteja	
	pieni nisäkäs	humerus (ei kissa, koira tai jänis)	
	sika	falangi	
Y8	hevonen	falangi 1	37418 g
	jänis	ulna, humerus, 2 nikamaa ja mahdollisesti lantio	
	kala	nikaman osia, muita kalanluita	
	lintu	joiain luita	
	nauta	kieliluu	
	pieni kärkiastuja	kylkiluut ja putkiluut suuremmin edustettuna, nikamia vähemmän, muutamam alaleuka	
	suuri kärkiastuja	edustettuna koko eläimen ruho kallosta kylkiluiden taakse, takaosan luut rajoittuvat muutamiin nilkan luihin, eniten kylkiluita ja putkiluita	
Y33	lintu	putkiluu, lapaluu	300 g
	nauta	falangi 3	
	suuri nisäkäs	alaleukaa, kalloa, puolikas metapodi, ristiluun pala	
Y35	kala	leuka, kylkiluu, luiden osia	206 g
	pieni nisäkäs	humerus (mahd. pieni jyrtsijä)	
	suuri kärkiastuja	kylkiluu, nikaman osia	
Y42	sika	humerus (epifyysit eivät ole fuusioituneet)	130 g
	suuri kärkiastuja	kylkiluun osia, putkiluun osia, nikaman osia, kantapäälun osa	
Y45	nauta	falangi 2	62 g
	suuri kärkiastuja	kylkiluita, nikaman osa	
	suuri nisäkäs	kallon luu	
Y46	nauta	alaleuan pala	151 g
	pieni nisäkäs	kalloa, kantaluun osa, humeruksen yläosa	
	suuri kärkiastuja	lantioluu	
	suuri nisäkäs	nikaman osa, häntänikama	
Y51	nauta	lantiota, kallon paloja, falangeja	4576 g
	pieni kärkiastuja	nikamien, putkiluiden, kylkiluiden, kallon ja lapaluiden osia, (ei metapodeja tai lantioita), luissa leikkuujälkiä	
	sika	nikama, humerus	
	suuri kärkiastuja	nikamien, putkiluiden, kylkiluiden, kallon ja lapaluiden osia, (ei metapodeja tai lantioita), luissa leikkuujälkiä	

Y57	kärkiastuja lintu	nikaman osa (leikkuujälkiä) luu (coracoid?), leikkuujälki	3 g
Y58	kärkiastuja	kallon pala	13 g
Y59	suuri kärkiastuja	nikaman kaari (leikkuujälkiä), luufragmentti, osa yksikön luista jäänyt läpikäymättä	81 g
Y60	suuri nisäkäs	olkaluuta	91 g
Y61	kala pieni nisäkäs suuri nisäkäs	runsaasti kalan luuta kallonluu kylkiluu	19 g
Y65	suuri nisäkäs	kylkiluun ja putkiluun pala	28 g
Y67	nauta pieni kärkiastuja sika suuri kärkiastuja	falangi 1, metapodi nikamia, putkiluita alaleuka jossa syöksyhammas putkiluita, jalan luuta, nikamia, kylkiluita, lantion oisa, kallon paloja	833 g
Y69	nauta pieni kärkiastuja suuri kärkiastuja	falangi 1, falangi 3 (leikattu puoliksi), lapaluun nivelpinta tibia alaleuan osa, kylkiluiden osia, putkiluiden osia	319 g
Y70	nauta pieni kärkiastuja suuri kärkiastuja	eniten aineistossa nautaa, lähinnä kylkiluita ja nikamia, mutta joukossa myös lihaisten kylkiluiden osia eniten sikaa, lähinnä alaleuan osia, yksi vuohen / lampaan metapodi ja mahd. muutama kylkiluu (ei sian), yhdessä kylkiluussa leikkuujälkiä, kantapääluita nikamien osia (leikkuujälkiä), rintalastan osa, ranteen luu, putkiluiden osia (leikkuujälkiä), kantapääluu, kallon pala	4462 g
Y71	nauta nisäkäs suuri kärkiastuja	alaleuan osa, hammas luufragmentteja alaleuan osa, kylkiluun osia	139 g
Y72	nisäkäs suuri kärkiastuja	luufragmentti kylkiluu	231 g
Y73	lammas/vuohi nauta nisäkäs pieni kärkiastuja sika suuri kärkiastuja yleistä	metacarpal alaleuka, kylkiluita, nilkka- kallon osia putkiluu ulna nikama, lapaluun osa osassa luissa leikkuujälkiä	505 g
Y74	nauta pieni nisäkäs suuri nisäkäs	humerus kylkiluu kylkiluu, kallon luu, putkiluu, ristiluun osa	129 g
Y77	nisäkäs	luufragmentteja	26 g
Y78	kärkiastuja nisäkäs	radius kallon fragmentti	44 g
Y79	kala lammas/vuohi nauta pieni kärkiastuja sika suuri kärkiastuja	leuka alaleuan osa falangit 1 (leikkuujälki) ja 2, alaleuan osa, hammas, kantapäänluu, puolikas talus (leikattu), kallon osia, 2 axis-nikamaa, lantio, nilkka- luu (tc) kantapäänluu, atlas-nikaman osa puolikas alaleuka, axis-nikama, ulna kylkiluita, kallon osia, putkiluiden osia, nikaman osia,	2851 g

Y80	nauta	lapaluun nivelpinta cavitas glenoidalis, falangi	1631 g
	pieni kärkiastuja	kylkiluita, putkiluita, , lantio, ranneluu (jossa parantunut murtuma)	
	suuri kärkiastuja	kylkiluita (suurin osa aineistosta), putkiluun osia, ranneluu	
Y81	nauta	lapaluun nivelpinta cavitas glenoidalis, metapodin osa	212 g
	nisäkäs	luufragmentti	
	pieni kärkiastuja	tibia	
	suuri kärkiastuja	kallon pala (tod. näk. zygomaticum, silmäkuopan alareuna, leikkuukälkiä), putkiluun osia, nikaman osia, kylkiluu	
Y82	suuri kärkiastuja	lapaluun kaula (scapulan collum)	37 g
Y84	kärkiastuja	radiuksen osa (leikkuujälkiä)	24 g
Y85	suuri kärkiastuja	kylkiluu	19 g
Y86	nisäkäs	2 luufragmenttia	21 g
	pieni kärkiastuja	lantion kappale, nikaman osa	
	suuri kärkiastuja	hampaan fragmentti	
Y87	kärkiastuja	nikaman kappale (leikkuujälkiä)	8 g
Y97	pieni kärkiastuja	muutama luu muilta pieniltä kärkiastujilta kuin sika	3700 g
	sika ja nauta	sekalaisesti kaikkia kehon osia, mikään ryhmä ei erotu suurempana kuin muut, fragmentaarinen aineisto	
Y100	lammas	radiuksen alapää	1604 g
	nauta	hampaita, nikamia, metapodi, falangi 1, kantaluu	
	pieni kärkiastuja	kylkiluita, putkiluita (osassa veitsen jälkiä)	
	pieni nisäkäs	kallon osia, ristiluu,	
	sika	alaleuan puolikas, ulna	
	suuri kärkiastuja	kylkiluita, lapaluu, falangi, kallon osia, putkiluita (mm. olkaluu, radius)	
Y101	kala	suomuja	789 g
	lintu	lentometapodi	
	nauta	falangeja, alaleuan osa, hampaita, talus	
	pieni kärkiastuja	lapaluu, kylkiluun pala	
	sika	hammas	
	suuri kärkiastuja	putkiluun osia, nikaman osia, lapaluun osa, muutama kylkiluun pala	
Y102	nauta	2 sarvea, alaleuan osa	447 g
	pieni kärkiastuja	nikaman osa (leikkuujälkiä)	
	suuri kärkiastuja	nikaman osia, kallon osia, kylkiluun pätkiä (leikkuujälkiä), lapaluun osia	
Y103	koira	lähes kokonainen koiran luuranko	3819 g
	lammas/vuohi	ulna+radius, kantaluu (ei luutunut)	
	nauta	falangeja 1 ja 3, kantapäänluu (jossa leikkuujälkiä), putkiluita (tibia, femur), yläleukojen osia, hampaita, sarvi, lapaluun pala, nilkka	
	nisäkäs	luufragmentteja, keskikokoisen nisäkkään kantapäänluu	
	pieni kärkiastuja	metapodeja, putkiluita, kylkiluita	
	pieni nisäkäs	kylkiluita	
	sika	alaleuan puolikkaita (useampia kuin 2), lantioluun osia, yläleuan osa, kulmahammas	
	suuri nisäkäs	kylkiluita, kallon paloja, putkiluita, nikamia, lantion osia, ristiluu	
	yleistä	aineistossa runsaahkosti kallon luita, osassa luista näkyi tuoreita leikkuumurtumia (fresh fracture)	
Y104	nauta	kalloa, nikamia, kylkiluita (leikkuujälkiä)	561 g

	suuri kärkiastuja	kalloa, nikamia, kylkiluita (leikkuujälkiä)	
Y106	pieni kärkiastuja	kylkiluita, ranneluita, putkiluun osia, kallon paloja	ei punnittu
	sika	ulna, alaleuan pala, yläleuan pala, hampaita, nikama	
	suuri kärkiastuja	putkiluun osia, kylkiluun osia, lapaluun osia	
Y108	nauta	metatarsal (leikkuujälkiä)	128 g
	suuri kärkiastuja	lantion pala	
Y111	nauta	hammas, falangi 2	389 g
	pieni kärkiastuja	kylkiluu	
	sika	lantio, lapaluu	
	suuri kärkiastuja	kylkiluita, kallon osia, putkiluun osia	
Y112	kala	kylkiluu ja luu	165 g
	lammas/vuohi	hammas, alaleuan osa	
	suuri kärkiastuja	kylkiluun, putkiluun, nikaman ja lantion osia, ranteen luu	
Y114	nauta	falangi 2	28 g
	nisäkäs	3 luufragmenttia	
	suuri kärkiastuja	kylkiluun pala	
Y119	nauta	alaleukaa (nuori yksilö)	280 g
	pieni nisäkäs	kylkiluita, lapaluuta	
	suuri nisäkäs	kallon luita, lapaluuta, kylkiluita, lantioluuta	
Y120	nisäkäs	2 luufragmenttia	147 g
	pieni kärkiastuja	femurin alaosa, tibian yläosa	
	suuri kärkiastuja	putkiluun osia, nikaman osia (leikkuujälkiä)	
Y122	nauta	kallon osia, talus, hammas	774 g
	suuri kärkiastuja	lantion osia, nikaman osia, kylkiluiden osa, nilkan luu	
Y123	nauta	talus	421 g
	pieni kärkiastuja	putkiluun osia (leikkuujälkiä), lantion osa	
	sika	fibula	
	suuri kärkiastuja	putkiluun osia (leikkuujälkiä), luufragmentteja	
Y124	nauta	tibian alaosa, hampaita	781 g
	sika	radius ja ulna (eivät kuulu yhteen), hammas	
	suuri kärkiastuja	kallonpohja ja muita kallon paloja, alaleuan pala, putkiluiden osia, kylkiuun paloja, nikaman osia, leikkuujälkiä muissa paitsi sian luissa	
Y127	nauta	lantion osa, metacarpal	214 g
	nisäkäs	luufragmentteja	
	suuri kärkiastuja	kallon osa, kylkiluun pala	
Y128	nauta	metapodin alaosa, premaxilla, 2x falangi 3	334 g
	suuri kärkiastuja	nikaman ja putkiluun osia, leikkuujälkiä	
Y129	lintu	humerus	2482 g
	nauta	kantapääluu (leikkuujälkiä), falangit 1, 2 ja 3, alaleuan osa, falangi 3	
	pieni kärkiastuja	lantion osa, nikaman osia	
	sika	kulmahammas	
	suuri kärkiastuja	putkiluiden osia, lapaluun osa (leikkuujälkiä), luufragmentteja	
Y130	nauta	lantion osa, yläleuan osa, alaleuan osa	450 g
	suuri kärkiastuja	kallon palasia, nikaa osia, kylkiluun pätkiä, putkiluun osia, alaleuan osia	

Y131	keskikok. nisäkäs lammas nauta suuri kärkiastuja	3 metapodia ulna puolikas kallo, ylä- ja alaleuan paloja, tibia (ei luutunut), falangit 1 ja 2, 3x falangi 3, metapodin alaosan epifyysi, kylkiluita, metapodi ja irrallinen alaosan epifyysi, ranteen luita, hampaista putkiluiden, kallon ja nikamien osia, hännän nikamia, putkiluissa leikkuujälkiä	1780 g
Y132	koira nauta suuri kärkiastuja	lähes koko koiran luuranko, nuori yksilö, luut eivät ole fuusioituneet, hampaiden perusteella alle 4 kk ikäinen patella, nilkan luu (tc), metapodi, premaxilla putkiluiden osia, kylkiluun pää, nikaman osa	1015 g
Y133	nauta sika suuri kärkiastuja	kallon osia, falangi 3 alaleuan osa putkiluiden osia, kylkiluun pala, kallon osia, nikaman osia	802 g
Y134	koira lammas/vuohi nauta pieni kärkiastuja sika suuri kärkiastuja	nikamia alaleuka useita alaleukojen puolikkaita putkiluiden osia muutama hammas tässä yksikössä enimmäkseen suuren kärkiastujan kaikkia luita: eniten putkiluita, melko vähän nikamia	10100 g
Y136	pieni nisäkäs suuri nisäkäs	nikaman pala kylkiluita	59 g
Y139	kala nauta pieni kärkiastuja suuri kärkiastuja	suomuja ja nikamia, nikamat todella kookkaita, mahd. esim. turskaa joitakin kallon osia, sarvi kylkiluita ja nikamia joitain kylkiluita ja nikamia, putkiluumateriaalia lähinnä metapodeista (ei lihaisia osia), myös ranteen ja nilkan luita sekä falangeja	8800 g
Y142	kala keskikok. nisäkäs lammas/vuohi lintu nauta pieni kärkiastuja suuri kärkiastuja	nikama, kylkiluita nikama alaleuan osa raajoja premaxilla, metatarsal, lapaluu putkiluiden osia nikama, kaksi kylkiluuta, putkiluiden osia	764 g
Y143	nauta pieni nisäkäs sika suuri nisäkäs	falangeja, hammas putkiluita, nikamia ulna kylkiluita (runsaasti), putkiluiden katkelmia, nikamia, kallon luita, lapuuta, ristiluuta	554 g
Y144	nauta	kylkiluu	7 g
Y147	kärkiastuja	pari nikaman osaa, luufragmentteja	39 g
Y148	kala lammas lintu nauta sika suuri nisäkäs	kalan luita ulna (nuori yksilö), hammas linnun luita metapodi (nuori yksilö), yläleukaa (täysikasvuinen), kylkiluita, falangeja 1, 2 ja 3, kieliluu kylkiluun pätkiä, hampaista putkiluita, lapaluuta, nikamia (ei fuusioitunut), lantioluuta	1037 g

Y149	suuri nisäkäs	kylkiluita, lapaluita, nikamia, putkiluu	109 g
Y150	nauta	metacarpal, metatarsal	271 g
	suuri kärkiastuja	kylkiluun fragmentti, lantion osa, luufragmentteja	
Y151	kärkiastuja	lapaluun osa (nivelpinta), ristiluu, luufragmentti	15 g
Y152	nauta	falangi 1, nikaman osa, kylkiluita	53 g
Y153	kissa	lähes kokonainen luuranko (kissan luut 120 g)	312 g
	koira	hammas	
	nauta	metapodeja, 4x falangi 3, premaxilla	
	suuri kärkiastuja	luufragmentteja	
Y154	lintu	pari linnun luuta	10706 g
	nauta	kallojen luita, metapodeja ja falangi 3:siä runsaasti, 2 x falangi 1, 3 x falangi 3 jossa kulumisen tai sairauden seurauksena uuden luun muodostusta	
	suuri kärkiastuja	lantion osa, pari nikaman osaa	
	vuohi	kallo	
Y157	suuri kärkiastuja	luufragmentteja (leikkuujälkiä)	42 g
Y158	kala	kylkiluu	ei punnittu
	nisäkäs	kylkiluun osa	
Y159	lammas/vuohi	tibian alaosa	627 g
	nauta	talus, hammas	
	sampi	luulevy selästä	
	suuri kärkiastuja	putkiluiden, nikamien ja kylkiluiden osia, ranteen luu	
Y160	lintu	2 lentometapodia	4536 g
	nauta	kallon pala (sarven kohta), falangi 3, metapodeja, alaleuka, lantion osia, hampaita	
	pieni kärkiastuja	nikamia, putkiluiden osia, muutama kylkiluu	
	sika	2 lantiota, alaleuka, kallon fragmentteja	
	suuri kärkiastuja	nikamia, outkiluiden osia, joitain kylkiluita	
Y161	suuri kärkiastuja	putkiluu, kylkiluu	27 g
Y162	lammas	alaleuan puolikas, putkiluita	16187 g
	nauta	kallon paloja, lapaluu, falang 1, metapodi, radius, kantalu	
	pieni kärkiastuja	alaleukoja, nikamia	
	pieni nisäkäs	kylkiluita, kallon luita, putkiluita, lantioluu, kantalu	
	pienempi nisäkäs	kylkiluu (jyrjäjä tms)	
	sika	kantalu, lantioluu	
	suuri kärkiastuja	tässä yksikössä eniten suuren kärkiastujan luita: paljon putkiluiden ja kylkiluiden osia mutta myös muita luita löytyi, paljon kallon osia, alaleukoja, lantion osia, nikamia	
	suuri nisäkäs	kylkiluita, nikamia, putkiluun paloja, lapaluuta	
	yleisiä huomioita	suhteellisesti eniten yksikössä on kallon osia	
Y163	nisäkäs	nikaman osia	9 g
Y169	lammas/vuohi	alaleuan puolikas, lapaluu, kylkiluita	7003 g
	lintu	lentometapodi	
	nauta	sarvi, kallon osia, yläleuan paloja, taluksia, lapaluun fragmentteja, putkiluita, ristiluu, lantion osia, hampaita, falangit 1 ja 3,	
	pieni kärkiastuja	lantion, kylkiluiden, nikamien, putkiluiden ja lapaluiden osia, falangi 1, nilkkaalu, kylkiluita (leikkuujälkiä) sekä työstetty metapodi, joka luetteloituu päänumerolle KM38898	

	pieni nisäkäs	nikamia, takaraivo ja muita kallon luita, putkiluita (osa ei luutunut), kylkiluita, lapaluu, lantioluu	
	sika	9 alaleuan puolikasta, josta yhdessä osa hampaista vasta puhkeamassa, kallon osia (mm. takaraivo ja otsaluu) ulna, lantion osa, nikama, hampaita, kylkiluita putkiluita ja epifyysejä, falangi 2, sacrum	
	suuri kärkiastuja	lantion, kylkiluiden, nikamien, putkiluiden ja lapaluiden osia, sacrum, yksi kylkiluista murtunut ja alkanut parantua	
	suuri nisäkäs	kylkiluita, putkiluita (osa ei fuusioitunut), lantioluuta, nikama, ristiluu, kantalu	
	yleistä	putkiluissa ja nikamissa leikkuujälkiä	
Y170	nauta	falangi 1, patella, hampaita, kieliluu	366 g
	nisäkäs	putkiluiden fragmentteja	
	pieni nisäkäs	femurin pää	
	suuri nisäkäs	kylkiluita, axis, lapaluuta, kallon luita	
Y171	kala	kalan luita	563 g
	nauta	kylkiluita, yläleuan pala, hampaita, nikama, putkiluita, käsivarren luun alapää, metacarpalis	
	nauta	nilkkaluita	
	pieni nisäkäs	kallon paloja, reisiluun pää (ei fuusioitunut), nikama	
	suuri nisäkäs	kylkiluita, alaleukaa, olkaluuta (jossa fresh fracture)	
Y172	nauta	radius, ulnan alaosa, lapaluun osa, yläleuan osa, metatarsal, falangi 2	546 g
	nisäkäs	luufragmentteja	
	suuri kärkiastuja	alaleuan osa, kallon paloja, kylkiluun osia, lapaluun osa, nikaman osa	
Y173	lintu	putkiluu	391 g
	nauta	falangi 1, kylkiluun kappaleita, alaleuka, putkiluun osa	
Y174	kärkiastuja	ranteen luu	2225 g
	nauta	eri osia koko eläimestä, mm. ylä- ja alaleukaa, taluksia, kylkiluita, hampaita, falangeja, ulna	
	nisäkäs	putkiluiden katkelmia	
	pieni nisäkäs	lantioluun osa, ristiluuta, lapaluuta	
	sika	2x humerus, hammas	
	suuri kärkiastuja	kylkiluita, nikamia	
	suuri nisäkäs	kylkiuita (runsasti), lantion paloja (osassa leikkuujälkiä), nikamia, kallon paloja, ristiluita, putkiluita, metapodeja	
Y175	nauta	nilkkaalu, kantalu, nikamia, tibian alapää, hampaita, carpalia, metapodi, kylkiluita, alaleuan kappale, falangi 1 ja 3	2519 g
	sika	kylkiluu	
	suuri kärkiastuja	kallon luita, kylkiluita, putkiluiden fragmentteja, lapaluun osa, nikaman osa	
	suuri nisäkäs	putkiluiden kappaleita (osa ei fuusioitunut)	
	yleistä	naudan luut suurikokoisia/vahvoja	
Y176	nauta	eri osia (leikkuujälkiä)	2712 g
	pieni kärkiastuja	nikamia, raajojen osia	
	sika	nikamia, raajojen osia	
Y177	nauta	5 leukaa, joista ainakin 3 alaleukaa, hampaita	1090 g
	pieni kärkiastuja	femur	
	sika	hampaita, uroksen kulmahammas	
	suuri kärkiastuja	nikamia, olkaluun alaosa, lapaluun fragmentteja, raajojen luiden fragmentteja, putkiluissa leikkuujälkiä	

Y178	lammas	alaleuan puolikas	11187 g
	nauta	metapodien alaosa (leikattuja), falangit 1 ja 2, radiuksen alaosa	
	nisäkäs	kallon paloja	
	pieni kärkiastuja	muutama putkiluu, vähän kylkiluita	
	pieni nisäkäs	putkiluita, olkaluun yläosa, lantiota, nikamia (osa ei fuusioitunut), lapaluun osa	
	suuri kärkiastuja	aineistossa pääosin suuren kärkiastujan lihaisten putkiluiden ja kylkiluiden osia, vähän nikamia	
	suuri nisäkäs	putkiluita (osassa leikkuujälkiä), kylkiluita, roteva lapaluu, lantioluuta, kallon paloja, lapaluu, alaleukaa, ristiluu	
	yleistä	nikamat, lapalut, kylkiluut, pitkät luut eniten edustettuna, vähän kallon osia, putkiluissa halkaistuja femurin päitä ja tuoreita murtumia, osa putkiluista ei fuusioitunut	
Y180	lintu	luu	44 g
	suuri nisäkäs	kylkiluita	
Y181	nauta	sarvi	47 g
Y184	nauta	kylkiluita (osassa leikkuujälkiä), falangi 3	178 g
	nisäkäs	lapaluuta	
	pieni nisäkäs	kallon pala	
	suuri nisäkäs	nikamia	
Y186	nauta	metapodi	125 g
	pieni kärkiastuja	lantio, femurin pallonivel	
	suuri kärkiastuja	2 luufragmenttia	
Y187	pieni kärkiastuja	kallon luita	4 g
Y194	pieni kärkiastuja	nikama, lapaluun osa	206 g
	sika	lantioluu, jossa ihmisen tekemiä reikiä, luetteloitu päänumerolle KM38898	
	suuri kärkiastuja	2 humeruksen osaa, femurin pallonivel, lapaluun osa	
Y195	lammas/vuohi	humerus, radius/ulna	1101 g
	lintu	raajanluita ja muita luita	
	nauta	falangi 2:sia, 2 metapodin alaosa, hampaista,	
	nisäkäs	lapaluun osa, alaleukaa	
	pieni kärkiastuja	lantion osa, tibia	
	pieni nisäkäs	kylkiluita, nikamia, putkiluita	
	sika	etuhammas	
	suuri kärkiastuja	kylkiluita (yhdessä leikkuujälkiä), raajojen luita fragmentteina, lapaluu ilman nivelpintaa, nikamien osia, ulnan osa	
	suuri nisäkäs	kylkiluita (yksi todella kookas, jossa leikkuujälkiä, yhdessä korjaantunut murtuma), nikamia, lantion osia, putkiluita, useita falangi 1, useita falangi 2	
Y196	suuri nisäkäs	lapaluuta, ulnan yläosa	86 g
Y197	pieni kärkiastuja	lapaluun osa	37 g
	suuri kärkiastuja	2 kylkiluun palaa, luufragmentti	
Y198	keskikok. nisäkäs	falangi 1 (todennäköisesti sika)	85 g
	pieni nisäkäs	nikama (ei fuusioitunut)	
	suuri kärkiastuja	kylkiluita, luufragmentteja	
Y201	nauta	3 x talus, joista yksi leikattu puoliksi, lapaluun osa, ranneluita, ulna, kantaluu	2631 g
	nisäkäs	kantaluu (ei fuusioitunut)	
	pieni kärkiastuja	kylkiluu, putkiluun osa	

	pieni nisäkäs	putkiluu (sika?), kallon paloja	
	suuri kärkiastuja	putkiluiden osia, lantion osia, nikamien osia, ranneluita, kylkiluun pätkiä	
	suuri nisäkäs	kylkiluita, nikamia (osa ei fuusioitunut), putkiluita (osa ei fuusioitunut), ristiluu, lapaluun pala, kallon paloja	
	yleistä	paljon nuorehkoja eläimiä	
Y203	nauta	nikama, tibia, metapodi, 2 kylkiluuta, alaleuan pala, ulnan yläosa	256 g
	nisäkäs	putkiluun fragmentteja	
Y205	lammas	lapaluu	779 g
	nauta	lapaluu, nikamia, sarvi, kallon luita, falangeja	
	pieni kärkiastuja	axis	
	pieni nisäkäs	kylkiluita, putkiluu, falangi	
	suuri nisäkäs	lantioluun osa, radius/ulna	
Y206	nauta	yläleukaa, hampaita	210 g
	suuri nisäkäs	kallon luita, nikaman pala, häntänikaman osa, putkiluun fragmentti	
Y207	pieni kärkiastuja	ristiluu, kylkiluu	6 g
Y211	pieni kärkiastuja	femurin alaosan epifyysi	137 g
	suuri kärkiastuja	tibian osa, luufragmentteja	
Y213	nauta	putkiluita, kylkiluita, nikamia, alaleukaa, lantiluuta	534 g
	nisäkäs	kallon luita	
	pieni nisäkäs	nikamia, putkiluun pala	
Y215	lammas/vuohi	falangi 1, ulna	857 g
	lintu	lapaluu, lantioluu, melko runsaasti raajojen luita	
	nauta	metapodi, putkiluiden fragmentteja, falangi 3, lapaluuta	
	nisäkäs	luufragmentteja	
	pieni kärkiastuja	nikaman osia, kylkiluun pala, luufragmentteja	
	pieni nisäkäs	putkiluita, nikama, kylkiluita, kallon paloja	
	suuri kärkiastuja	putkiluun osia, nikaman osia, kylkiluun paloja, luufragmentteja	
	suuri nisäkäs	putkiluita, nikaman pala, kylkiluita, lapaluun pala	
Y216	keskikokoa pienempi nisäkäs	lapaluu, lantioluu	6834 g
	lammas/vuohi	kylkiluu	
	lintu	2 femuria, humerus, tibia, kylkiluu, useita muita raajojen luita, luufragmentteja, pienestä ja isosta linnusta, tunnistamaton luu	
	nauta	alaleuan ja yläleuan osia, kallon osia hampaita, metapodeja, useita falangeja 1, 2 ja 3 (yhdessä leikkuujälkiä), metacarpalin yläosa, femurin alaosan epifyysi (ei fuusioitunut), tibian puolikas, metapodin alalosan epifyysi (ei fuusioitunut), kylkiluita	
	nisäkäs	luufragmentteja	
	pienempi nisäkäs (jyrsijä tm)	putkiluita, nikaman osia	
	pieni kärkiastuja	putkiluiden osia, lantio, kylkiluun paloja, nikaman osia	
	pieni nisäkäs	femurin yläosa, tibian yläosa, putkiluiden pätkiä (joista kaikki eivät fuusioituneita), kallon luita, kylkiluita	
	sika	kallon pala, fibula, falangi, axis	
	suuri kärkiastuja	lapaluiden, putkiluiden, nikamien, kylkiluiden osia (osassa kylkiluista leikkuujälkiä), lantion osia, femurin pallonivelen osa, kallon paloja	

	suuri nisäkäs	tibian alaosa, femurin alaosa, putkiluun fragmentteja, lantioluuta, lapaluuta, talus, kylkiluita (joissa yhdessä leikkuujälkiä, muutamassa jyräjän hampaanjäljet), kalon luita, femurin pää	
Y220	nauta	yläleuka	ei punnittu
Y221	kala	luu	114 g
	suuri kärkiastuja	putkiluiden osia (leikkuujälkiä), ranteen luu, nikaman osa, kylkiluiden pätkiä	
Y223	lammas/vuohi	femur	198 g
	nauta	nikamia, hammas, metapodeja, radius, ulna, lapaluu, kantapääluu, nikamissa leikkuujälkiä	
	suuri kärkiastuja	kylkiluita (yhdessä leikkuujälkiä), nikaman osia, putkiluiden osia, kallon osia	
Y224	suuri kärkiastuja	lapaluun osa (nivelpinta), ristiluu, luufragmentti	103 g
Y229	lammas/vuohi	kylkiluu	19 g
	nauta	nikama	
	sika	reisiluun pää, ei luutunut	
Y230	kala	nikamia (hauki?)	5200 g
	lammas/vuohi	lapaluu, ristiluu, metapodi, kantaluu	
	lintu	putkiluu	
	nauta	yläraajan luun osa, tibian yläosa (ei fuusioitunut), yläleuan osia, alaleukojen osia, kallon paloja (yhdessä sarven kohta), hampaista, ulnan yläosa, falangeja 1, 2 ja 3, tibian alaosa, carpalia, metapodi, nilkkaluu, kantaluu (ei luutunut, leikkuujälkiä)	
	pieni kärkiastuja	kylkiluita, olkaluu (leikkuujälkiä), nikamia	
	pieni nisäkäs	kallon ja lantion luita, sääriluu (yläosa, ei fuusioitunut), radius (yläosa, ei luutunut), kylkiluita, putkiluita, nikamia (yksi ei luutunut)	
	sika	metapodeja, alaleuka, lantion osia, hampaista, 2 x falangi 2, falangi 3	
	suuri kärkiastuja	nikamia (osa ei fuusioituneita), kallon luita, kylkiluita (yhdessä leikkuujälkiä), putkiluita, lantion luita, olkaluu, sääriluun alaosa, reisiluun yläosa, lapaluun osa, alaleuan osa, radius (leikkuujälkiä), metapodeja (osassa epifyysit erillään), häntänikama	
	suuri nisäkäs	kallon osia, alaleuan osa, putkiluun paloja (mm. humerus) ja epifyysijä, lantioluun osia, kylkiluita, lapaluun pala, putkiluita, nikamia, nikaman epifyysi, kantaluu, lapaluu	
Y231	pieni kärkiastuja	2 putkiluun osaa	200 g
	suuri kärkiastuja	kylkiluita (leikkuujälkiä), nikaman osia, alaleuan osa	
Y232	lintu	linnunluita	19 g
	pieni nisäkäs	kallon luita	
	suuri nisäkäs	kylkiluu	
Y234	pieni kärkiastuja	kantapäänluu	186 g
	suuri kärkiastuja	putkiluiden osia (leikkuujälkiä), kallon pala, nikaman osia	
Y236	nauta	falangi 1	28 g
	suuri kärkiastuja	lantion osa	
Y237	kala	luufragmentti	580 g
	lammas/vuohi	puolikas alaleuka	
	lintu	pyrstön päällä oleva luu	
	nauta	lantion osa	

	sika	nikama	
	suuri kärkiastuja	putkiluiden osa, nikaman osia, kylkiluun pala, lähes kaikissa viilto- ja leikkuujälkiä	
Y238	nauta	kallon osia, 2 x falangi 1	828 g
	pieni kärkiastuja	kylkiluun osia	
	suuri kärkiastuja	nikaman osia, alaleuan osa, enimmäkseen kylkiluita ja kylkiluiden osia, lantion osa	
Y243	nauta	puolikas alaleuka, putkiluita (humeruksessa uuden luun muodostusta), hammas, metapodeja, falangi 1	1722 g
	pieni kärkiastuja	femurin pallonivel (epifyysi, ei fuusioitunut)	
	suuri kärkiastuja	nikamia, kylkiluita, lantion osa, kallon osa, putkiluiden fragmentteja	
Y246	nauta	alaleuan fragmentti	62 g
	nisäkäs	putkiluufragmentteja	
	suuri kärkiastuja	tibian yläosan fragmentti (leikkuujälkiä)	
Y248	keskikokoinen nisäkäs	lantio	4100 g
	lintu	femur, furcula, humerus	
	nauta	nilkkaalu, yläleuan puolikas, kallon osia, alaleuan puolikas falangi 1, hampaista, 2 x talus	
	pieni kärkiastuja	putkiluun osia, kylkiluun osia, metapodi, lapaluun osa, falangi 2	
	sika	alaleuka (jossa maitohampaat)	
	suuri kärkiastuja	kallon osia, kylkiluun paloja, putkiluiden osia (leikkuujälkiä), nikamia	
Y249	nauta	alaleuan osa, yläleuan osia, hammas, falangi 2	250 g
	pieni kärkiastuja	2 x ulna	
	suuri kärkiastuja	kylkiluun pää, putkiluiden osia	
Y250	lammas/vuohi	alaleuan puolikas, yläleukaa, kallon paloja, ulna, tibian alaosa	5821 g
	nauta	2 alaleuan puolikasta, alaleuan osia, yläleuan osia, kallon paloja, metapodeja, nilkkaalu (tc) , falangeja 1, 2 ja 3, alaeuhampaista, nikamia, kantaluuta, carpalia, lapaluun osia, kieliluu, humeruksen alaosa, rajuksen yläosa, femurin yläosa, polvilumpio	
	pieni kärkiastuja	putkiluun osia, mm. reisiluun yläosa	
	pieni nisäkäs	kylkiluita, falangi 2	
	sika	nikamia, falangi 3	
	suuri kärkiastuja	kallon osia, kylkiluun osia, ranteen luu, lantion osia, kylkiluita, lapaluun osia, nikamia, ristiluu, putkiluita mm. reisiluun yläosa, alaleukaa	
	yleistä	runsaasti naudan luita, suurin osa nuorista eläimistä (ei fuusioituneet), osassa luissa leikkuujälkiä, mm. nikamissa	
Y251	nauta	2 x falangi 1, nilkkaalu (talus)	173 g
	nisäkäs	luufragmentteja	
	pieni kärkiastuja	kylkiluu (leikkuujälki), talus	
	sika	kylkiluu	
	suuri kärkiastuja	nikama (leikkuujälki), alaleuan fragmentti	
Y253	nauta	yläleuan pala, falangi 1	82 g
	nisäkäs	luufragmentti	
	pieni kärkiastuja	putkiluun pala, kylkiluun pala	
Y257	kala	suurehkon kalan luu (turska?)	1226 g
	lintu	putkiluu	
	pieni nisäkäs	kylkiluita (osassa leikkuujälkiä), putkiluita, alaleukaa, nikamia, kallon luita, lapaluu	

	sika	kantaluu	
	suuri nisäkäs	kylkiluita (osassa leikkuujälkiä), putkiluiden paloja, lantion luuta, kallon paloja, lapaluun fragmentti, nikamia, ulna	
Y258	nauta	puolikas alaleuka, femurin pallonivel	398 g
	suuri kärkiastuja	kylkiluu, humeruksen alaosa, luufragmentti	
Y260	lintu	putkiluu	1214 g
	nauta	putkiluita (osa ei fuusioitunut), falangeja, häntänikama, lantioluuta, nuoren yksilön alaleukaa, patella	
	pieni nisäkäs	kylkiluita, putkiluita (osa ei fuusioitunut), radiuksen osa, kallon osia, lantioluu, nikamia	
	sika	pienen possun luita, ainakin kahdesta yksilöstä	
	suuri nisäkäs	putkiluita (osa ei fuusioitunut), epifyysejä, nikamia, lapaluun osia, kylkiuita, kallon luita	
Y263	nisäkäs	4 luufragmenttia	8 g
Y264	nauta	tibian alaosa (leikkuujälki)	24 g
	nisäkäs	luufragmentti	
Y265	kala	kalan luu	1222 g
	lintu	linnun luu (mahd. solisluu)	
	nauta	metapodeja	
	pieni kärkiastuja	putkiluiden osia, kylkiluiden osia, nikaman osia, lantion osa, lapaluun osia	
	sika	alaleuan osa	
	suuri kärkiastuja	putkiluiden osia, kylkiluiden osia, nikaman osia, lantion osa, lapaluun osia	
Y266	lintu	kylkiluu	290 g
	nauta	yläleuan osa	
	suuri kärkiastuja	kylkiluun pää	
	suuri kärkiastuja	putkiluita, kylkiluita (yhdessä leikkuujälki)	
Y267	nisäkäs	luufragmentteja	3 g
Y268	kala	alaleuka, sammen tunnistamaton luu	878 g
	lintu	tunnistamaton luu	
	nauta	alaleuka, nikamia, kylkiluiden paloja	
	pieni nisäkäs	kylkiluita, lantioluu, nikama	
	suuri nisäkäs	putkiluita, kallon luita	
Y269	nauta	metatarsal, tibian alaosa	789 g
	pieni kärkiastuja	kylkiluun osa, putkiluun paloja, nikaman osia	
	suuri kärkiastuja	putkiluun osia, kylkiluun paloja, lapaluun osa	
	yleistä	suurta kärkiastujaa suhteellisesti enemmän kuin pientä	
Y271	nauta	kallon osia, tibian osa	222 g
	pieni kärkiastuja	putkiluun osia, lantion osa, kylkiluita	
	suuri kärkiastuja	nikaman osia, kylkiluita, putkiluun osia (leikkuujälkiä)	
Y272	nauta	ala- ja yläleuan osat	269 g
Y274	suuri kärkiastuja	nikama	28 g
Y278	lintu	raajojen luita	397 g
	nauta	alaleuan osa, humeruksen yläosa (leikkuujälkiä), hammas	
	suuri kärkiastuja	nikaman osia, kylkiluun osia (leikkuujälkiä)	
Y281	kala	kalan luita	1352 g
	kärkiastuja	rintalastan fragmentti	
	lammas	hammas	
	lintu	putkiluita, osa isosta linnusta	

	nauta	alaleuan osia, metapodeja (suhteellisen paljon, osa ei fuusioitunut), falangeja 1,2,3 (melko runsaasti)	
	nisäkäs	luufragmentti	
	pieni kärkiastuja	nikamia, putkiluita, radius, epifyysit irrallaan, kallon luita	
	sika	uroksen kulmahammas, humeeruksen alaosa	
	suuri kärkiastuja	nikaman fragmentti, nilkan luita	
	suuri nisäkäs	putkiluita, leuan paloja, lantion luuta, nikamia, kylkiluita, lapaluuta	
Y284	lintu	luu	189 g
	pieni kärkiastuja	kylkiluun pala	
	suuri kärkiastuja	kylkiluun pala, lapaluun osa (leikkuujälkiä)	
Y286	nauta	alaleuan osa, yläleuan osia, tibia (leikkuujälkiä), radius (leikkuujälkiä), hampaita, 2 sarvea (pienikokoisia)	3928 g
	pieni kärkiastuja	kylkiluita (leikkuujälkiä), nikamia (osa ei fuusioitunut)	
	sika	lapaluu (leikkuujälkiä), kallon luita	
	suuri kärkiastuja	putkiluita (paljon leikkuujälkiä), kylkiluita (leikkuujälkiä), kallon osa, nikaman osia, lantion osia	
	suuri nisäkäs	putkiluita (osassa leikkuujälkiä), metapodi (halkaistu), lapaluuta, falangeja, lantioluuta	
	yleistä	suurta kärkiastujaa eniten aineistossa	
Y287	kala	kylkiluita, mahdollisesti kidusluu, alaleuka (luultavasti hauki)	2009 g
	lammas/vuohi	hammas, kylkiluita, alaleuan puolikas	
	lintu	raajan luita (mm. humeruksen alaosa isosta linnusta), rintalastan osa, lapaluun osa, lantion osia, femur	
	nauta	kylkiluita, falangi 1 (kookas), falangi 2, ulnan pää, leukaa, hampaita, axis-nikama	
	pieni kärkiastuja	kallon osia, alaleuan pala, putkiluiden paloja, kylkiluun osia, nikaman osia, luufragmentteja	
	pieni nisäkäs	nikamia (osa ei fuusioitunut), putkiluita (ei fuusioitunut), falangi 1	
	sika	alaleuan puolikas, humerus, femur (epifyysi puuttuu, koska ei fuusioitunut), etuhammas, kylkiluita	
	suuri kärkiastuja	lantion osa, putkiluun osia, mm. humeruksen osa (leikkuujälkiä), kallon paloja, kylkiluun paloja, nikaman osia (leikkuujälkiä), kylkiluita	
Y289	kala	luita, mm. nikama	2273 g
	lammas/vuohi	kylkiluita, humeruksen alaosa, hampaita, ulna, radius	
	lintu	raajojen luita, pyrstöosan luu, kallon luita, putkiluita	
	nauta	reisiluun pää, kylkiluita, falangi 1, falangi 3 (johon tehty pieni reikä sivuun), alaleukan puolikas, ristiluu, kantaluu, metapodeja, sääriluun alaosa, metacarpal, talus	
	pieni kärkiastuja	tibian osa (leikkuujälki), putkiluun osia, kylkiluun osia (yksi siasta?), falangi 3, nikamia, olkaluu, olkaluun katkelma, tibian yläosa (ei fuusioitunut)	
	pieni nisäkäs	kylkiluu (jänis?), kallon luita, lantioluuta, lapaluuta, putkiluita	
	sika	kylkiluita, falangi 3, falangi 1, ulnan yläosa, kallon luita, alaleukaa hampaita, olkaluun alaosa, lapaluun osia	
	suuri kärkiastuja	nikaman osia, putkiluun osia, kylkiluun osia, lapaluun paloja, kallon luita, kylkiluita (osassa leikkuujälkiä), alaleuka, lantioluun osia, lapaluun osa, ristiluun osa, putkiluita, nikamia, häntänikamia, olkaluun pala, tibian yläosa, olkaluun alaosa, humeruksen pää, radiuksen osa	
	yleistä	kylkiluita runsaasti	
Y291	nauta	2 x metacarpal, hammas	404 g
	pieni kärkiastuja	3 kylkiluuta	

	suuri kärkiastuja	nikaman osa, lapaluun osia	
Y293	pieni nisäkäs	putkiluun kappaleita	220 g
	suuri nisäkäs	olkaluun alaosa (leikkuujälkiä)	
Y295	nauta	kantapääluu, calcaneus	57 g
Y296	lintu	raajan luu	2931 g
	nauta	3 alaleukaa, lantio, hammas, femur, radius, metatarsal	
	pieni kärkiastuja	nikaman osia	
	suuri kärkiastuja	lapaluu, nikamia, kylkiluiden osia, atlas-nikama	
Y298	kala	kalan luu	1400 g
	nauta	lantion pala	
	nisäkäs	putkiluun pala, kallon luita, luufragmentteja	
	pieni kärkiastuja	putkiluun osa	
	pieni nisäkäs	putkiluita, kylkiluu	
	suuri nisäkäs	putkiluita, kallon luita, hännän nikamia, kylkiluita, lapaluun osa	
Y299	kala	nikama (mahdollisesti turska)	46 g
	nisäkäs	kallon osia, kylkiluun osia, ranteen luu, putkiluun pala	
	pieni kärkiastuja	kylkiluun osa	
	suuri kärkiastuja	kylkiluun osia	
Y300	lammas/vuohi	olkaluun pallonivel	1085 g
	nauta	radius, jossa leikkuujälkiä, ulna, hammas	
	nisäkäs	luufragmentti	
	pieni nisäkäs	kylkiluita, nikamia, putkiluu, mahdollisesti koiran kylkiluu	
	sika	alaleuan puolikas	
	suuri kärkiastuja	kylkiluiden osia, reisiluun osa	
	suuri nisäkäs	kylkiluita, lapaluu, nikamia, kallon osia, lantioluu (hyvin kulunut)	
Y301	nauta	hampaita, alaleuan osia	646 g
	pieni kärkiastuja	putkiluun ja nikaman osia	
	suuri kärkiastuja	lantion osa, kantapääluu, putkiluun osia, nikaman osia	
	yleistä	putkiluissa leikkuujälkiä	
Y302	nauta	kallojen ja alaleukojen osia, metapodeja	2773 g
	suuri kärkiastuja	lapaluun, kylkiluiden, putkiluiden ja nikamien osia	
Y303	lammas	kylkiluita	476 g
	nauta	putkiluita (mm. sääriluu), kylkiluita, kuluneita hampaita, falangi 3, kantaluu (fuusioitumassa)	
	pieni nisäkäs	nikamia, ranteen luita	
Y304	keskikok. nisäkäs	lapaluu	109 g
	lintu	kylkiluu	
	nauta	yläleuan osa (premaxilla)	
	suuri kärkiastuja	putkiluun osa, kantapääluu	
Y306	kärkiastuja	femurin alaosan pala	67 g
	nauta	hampaita	
	suuri kärkiastuja	kallon pala	
Y309	nauta	kylkiluu, kantaluu	171 g
	pieni nisäkäs	nikama	
	suuri nisäkäs	kylkiluu, putkiluun paloja, metapodin alaosa, nikama	
Y311	lammas/vuohi	alaleuan osa	568 g
	lintu	synsacrum, 2 humeruksen yläosaa, raajan luiden osia	

	nauta	metacarpal, lantion osa	
	nauta	falangi 1	
	pieni kärkiastuja	putkiluun osia, femurin alaepifyysi, kylkiluun osia	
	suuri kärkiastuja	kallon pala, kylkiluun paloja, putkiluun paloja, sacrumin osa (leikkuujälkiä)	
	yleistä	viilto- ja leikkuujälkiä monissa luissa	
Y312	lintu (kana)	kukon metatarsal, synsacrum ja humerus	114 g
	pieni kärkiastuja	kylkiluun pala, radiuksen alaepifyysi, fragmentti putkiluusta jossa jyräjän hampaan jälkiä	
	sika	kallon pala	
	suuri kärkiastuja	nikaman osa, putkiluun pala, kylkiluun paloja	
Y313	nauta	hammas, tibian alaosa	174 g
	pieni kärkiastuja	putkiluun osia	
	suuri kärkiastuja	alaleuan osa, kallon osa, kylkiluun osa	
Y315	pieni nisäkäs	kylkiluita, lapaluu, lantioluu, kallon paloja	147 g
	suuri nisäkäs	kylkuita, reisiluu, lantioluu osa, kallon paloja	
Y316	pieni kärkiastuja	nikaman osia (leikkuujälkiä), putkiluun osia, ranteen luita	311 g
	suuri kärkiastuja	nikaman osia (leikkuujälkiä), putkiluun osia, ranteen luita	
Y317	lintu	putkiluun pala	96 g
	nauta	sääriluu (leikkuujälkiä)	
Y319	lintu	raajan luu, furcula	35 g
	pieni kärkiastuja	kylkiluun osia	
	suuri kärkiastuja	putkiluun osa, kylkiluun osia	
Y321	suuri kärkiastuja	nikaman osia, kantapääluu, putkiluiden osia, kylkiluun pala	239 g
Y323	kissa	täysikasvuisen kissan lähes kokonainen luuranko (48g)	98 g
	nauta	falangi 2	
	nisäkäs	2 putkiluufragmenttia, kylkiluufragmentti	
Y328	jyrjä	alaleukaa ja hammas	11200 g
	kärkiastuja	kallon osia, alaleuan fragmentteja	
	lammas	sarvi, hammas	
	lintu	raajojen luita (joista muutama isokokoisesta linnusta), luu (coracoid?), rintalasta (sternum), furcula, tibiassa leikkuujälkiä	
	nauta	2 x metapodi, kallon paloja, olkaluun alaosa, kylkiluu (leikkuujälki), ylä ja alaleukaa, lantioluiden osia, kylkiluita, falangeja 1, 2 ja 3, kokonainen alaleuan puolikas (täysikasvuinen), alaleuan puolikas (ei täysikasvuinen), 2 x talus, patella, yläleukaa (täysikasvuinen), nikama (halkaistu teräaseella), kieliluu, hampaista, metatarsal, humerus, lapaluun osa, sarven osa, putkiluiden osia	
	nisäkäs	kallon luita, putkiluufragmentteja, luufragmentteja	
	pienehkö nisäkäs	tibia	
	pieni kärkiastuja	humerus (epifyysit eivät ole fuusioituneet), kylkiluun osia, kantapääluu	
	pieni nisäkäs	lapaluiden osia, kylkiluita, olkaluun paloja (toista nakerrettu), putkiluita, kallon osia	
	sampi	selkäluu / kalloluu	
	sika	kylkiluu ja kylkiluun paloja, hammas, alaleuan puolikas (jossa maitohampaat), 2 alaleuan puolikasta, alaleuan osia, kallon pala, radius, atlas	
	suuri kärkiastuja	kylkiluita (osassa leikkuujälkiä), lantion ja lapaluun osia, nikaman osia (leikkuujälkiä), kallon osia, putkiluun osa, kallon osia, alaleuan osia, joissa leikkuujälkiä	

	suuri nisäkäs yleisiä huomioita	lapaluista, lantioluun paloja, putkiluita, kallon luita (takaraivossa leikkuujälkiä), nikamia, kylkiluita, ristiluun osia monissa luissa leikkuujälkiä	
Y329	nauta	nikaman osia	64 g
Y4		ei analysoitu	11 g
Y6		ei analysoitu	481 g
Y10		ei analysoitu	1428 g
Y12		ei analysoitu	30 g
Y13		ei analysoitu	929 g
Y14		ei analysoitu	110 g
Y17		ei analysoitu	890 g
Y18		ei analysoitu	1144 g
Y21		ei analysoitu	30 g
Y24		ei analysoitu	34 g
Y28		ei analysoitu	24 g
Y30		ei analysoitu	158 g
Y36		ei analysoitu	431 g
Y40		ei analysoitu	29 g
Y43		ei analysoitu	54 g
Y52		ei analysoitu	1290 g
Y126		ei analysoitu	11 g