



## Vantaan Mårtensbyn Lillaksen arkeologiset tutkimukset vuonna 2011

# LÖYTÖ- JA NÄYTELUETTELOT



VANTAAN  
KAUPUNGINMUSEO  
VANDA STADSMUSEUM  
VANTAA CITY MUSEUM



CENTRAL BALTIC  
INTERREG IV A  
PROGRAMME  
2007-2013



EUROPEAN UNION  
EUROPEAN REGIONAL DEVELOPMENT FUND  
**INVESTING IN YOUR FUTURE**

# Vantaa Mårtensby (Martinkylä) Lillas 2011 Rahaluettelo

Liite 8

## A. Koivisto

### Rahakammio KM2011053:1

KM	Alanro	Alue	Yhteys	Rakenne	X	Y	Materiaali	Laji	Kuvaus	Kpl	Mitat (mm)	Paino (g)
2011053	1	3	Y3-7		86721.28	49043.70	Hopeaseos	Raha	Tallinnalainen penninki 1530-luvulta. Toisella puolella reunoihin asti ulottuva risti, toisella vaakuna, jossa risti, eli ns.Tallinnan pikkuvaakuna.	1	Halkaisija 12; paksuus <1	0.3

# Vantaa Mårtensby (Martinkylä) Lillas 2011, Löytöluettelo

Liite 9

A. Koivisto

KM2011018:1-1585

Alanro	Alue	Yhteys	Rakenne	X	Y	Materiaali	Laji	Kuvaus	Kpl	Mitat (mm)	Paino (g)
1	Inventointialue 1	Pellon pintapöiminta 27.4.2011				Posliini	Astia	3 posliiniasian reunapalaa, 4 pohjapalaa ja 2 kylkipalaa. 1 reunapalassa sininen siirtokuvakoristelu, 1 vaaleita raitoja. 1 pohjapalassa vaalea köynnösmäinen koriste.	9	Halkaisijat 18-50; paksuudet 2-4	30.3
2	Inventointialue 1	Pellon pintapöiminta 27.4.2011				Fajanssi	Astia	1 fajanssiasian kahvanpala, 10 reunapalaa, 4 pohjapalaa ja 18 kylkipalaa. 1 reunapalassa ja 1 kylkipalassa vihreää kasviaiheista siirtokuvakoristelua.	33	Halkaisijat 15-40; paksuudet 1-7; kahva	82.2
3	Inventointialue 1	Pellon pintapöiminta 27.4.2011				Punasavi	Astia/kaakeli?	8 punasaviastian reunapalaa ja 7 kylkipalaa. 5 reunapalassa ja 3 kylkipalassa lyijylasitteen jäämiä. 2 reunapalassa mahd. boluskoristelua ja 1 kylkipalassa vihertävä lasite. Osa paloista saattaa olla vadeista/kaakeleista.	15	Halkaisijat 7-45; paksuudet 2-14	67.1
4	Inventointialue 1	Pellon pintapöiminta 27.4.2011				Valkosavi	Liitupiippu	2 liitupiipun varren katkelmaa, joissa toiset päät kuluneet, toiset katkenneet. Lisäksi 1 pesän puolikas, jossa varren juuren yläpuolella suorakulmion muotoinen leima.	3	Varret 41x10 ja 23x8; pesä 45x20x17	16.1
5	Inventointialue 1	Pellon pintapöiminta 27.4.2011				Lasi	Astia	3 muottiin puristettua lasiasianpalaa, joista kaksi väritöntä ja 1 sininen; 1 vihreä pullonkaulan puolikas (halk. 20) ja 1 ruskea pullon pala; 1 soikea mahd. lääkepallon pohja (halk. 28x21) vihreää lasia; 2 väritöntä ja 1 ruskeanvihreä lasiasian pala.	9	Halkaisijat 17-65; paksuudet 1-8	95.6
6	Inventointialue 1	Pellon pintapöiminta 27.4.2011				Opaali/ luulasi	Astia	4 opaali-/ luulasiastian kylkipalaa.	4	Halkaisijat 28-11; paksuus 1-2	3.7
7	Inventointialue 1	Pellon laita				Kivi	Hioinkivi	Litettä pitkänomainen kivi, jonka 1 leveä sivu hioutunut.	1	135x52x6	152.5
8	Inventointialue 1	Pellon pintapöiminta 27.4.2011				Pii	Iskos	2 vaaleanharmaata ja 1 palanut pii.	3	Halkaisijat 24-30	15.1
9	Inventointialue 3	Pellon pintapöiminta 27.4.2011				Posliini	Astia	2 posliiniasian reunapalaa, 2 pohjapalaa ja 1 kylkipala. 1 reunapalassa geometrinen urakoristelu.	5	Halkaisijat 20-55; paksuudet	24.1

Alanro	Alue	Yhteys	Rakenne	X	Y	Materiaali	Laji	Kuvaus	Kpl	Mitat (mm)	Paino (g)
10	Inventointialue 3	Pellon pintapöiminta 27.4.2011				Fajanssi	Astia	1 fajanssiastian reunapala ja 3 kylkipalaa. 1 kylkipalassa hiukan sinisen koristelun reunaa.	4	Halkaisijat 15-45; paksuudet	11.4
11	Inventointialue 3	Pellon pintapöiminta 27.4.2011				Punasavi	Astia	2 punasaviastian kylkipalaa.	2	Halkaisijat 25 ja 23; paksuudet 3	2.2
12	Inventointialue 3	Pellon pintapöiminta 27.4.2011				Valkosavi	Liitupiippu	Liitupiipun varren katkelma, jonka kummatkin päät murtuneet.	1	Pituus 32; halkaisija 9	3.1
13	Inventointialue 3	Pellon pintapöiminta 27.4.2011				Lasi	Astia	2 lasiastian pohjapalaa, joista toinen hieman vaaleanvihertävää, toinen tummanruskeaa lasia. Lisäksi 1 lasiastian kylkipala vihreää lasia.	3	Halkaisijat 22-52; paksuudet	40.2
14	Inventointialue 3	Pellon pintapöiminta 27.4.2011				Lasi	Ikkuna	2 tasolasin palaa, väritöntä lasia. Toisessa 1 suoraksi nyrhitty reunaa.	2	Halkaisijat 27-44; paksuudet 3	5.3
15	Inventointialue 3	Pellon pintapöiminta 27.4.2011				Opaali/ luulasi	Astia	Opaali-/ luulasiastian kylkipala.	1	Halkaisija 22; paksuus 3	1.1
16	Inventointialue 3	Pellon pintapöiminta 27.4.2011				Kvartsi	Iskos	Valkoinen kvartsi.	1	Halkaisija 39	11.5
17	Inventointialue 4	Pellon pintapöiminta 27.4.2011				Fajanssi	Astia	2 fajanssiastian reunapalaa, 1 pohjapala ja 4 kylkipalaa. Toisessa reunapalassa ja 1 kylkipalassa sinistä geometristä siirtokuvakoristelua sisäpinnoilla, 1 kylkipalassa vihreä siirtokuvakoristelu ulkopinnalla.	7	Halkaisijat 13-50; paksuudet 1-4	10.4
18	Inventointialue 4	Pellon pintapöiminta 27.4.2011				Punasavi	Astia	1 punasavipadan jalka, 3 punasaviastian reunapalaa ja 6 kylkipalaa. Jalka melko pieni ja siinä huonokuntoisen pinnoitteen jäämiä. 1 reunapalassa mahd. reunan päällä maalausta, 3 kylkipalassa lyijylasite. 2 lasitettua palasta koristeltu lasiteraidoirit	10	Jalan pituus 35; halkaisija 13-26; halkaisijat	36.9
19	Inventointialue 4	Pellon pintapöiminta 27.4.2011				Valkosavi	Liitupiippu	1 kulunut liitupiipun pesän katkelma.	1	23x18x6	2.1
20	Inventointialue 4	Pellon pintapöiminta 27.4.2011				Lasi	Astia	1 violetiksi deformatunut pullon/lasin pohja, jossa puntteliarpi; 1 pala pullon pohjasta tummaa lasia; 1 väritön lasi, jossa nännimäinen koriste; 1 vihreä lasiastian kylkipala.	4	Pohjan halk. 60; Halkaisijat 16-42;	101.4

Alanro	Alue	Yhteys	Rakenne	X	Y	Materiaali	Laji	Kuvaus	Kpl	Mitat (mm)	Paino (g)
21	Inventointialue 4	Pellon pintapöiminta 27.4.2011				Lasi	Ikkuna	1 hieman sulanut ikkunalasin pala, tummanvihreää lasia. Palan reuna pyöreä ja muuta lasia paksumpi.	1	Halk. 20; paksuus 2-3	1.3
22	Inventointialue 6/7	Pellon pintapöiminta 27.4.2011				Posliini	Astia	6 posliinastian reunapalaa, 3 pohjapalaa ja 3 kylkipalaa. 1 reunapalassa vaaleanpunainen ja 1 palassa vihreä raita. 1 reunapalassa geometrinen kaiverrus?koriste. 1 pohjapalassa ruusukuviainen siirtokuva ja 1 palan pinnat palaneet? 1 kylkipalan aaltoilevalla ulkopinnalla kasvikuviainen kaiverrus?koristelu.	12	Halk. 13-49; paksuudet 2-4	45.5
23	Inventointialue 6/7	Pellon pintapöiminta 27.4.2011				Fajanssi	Astia	1 fajanssikupin korva, 15 astian reunapalaa, 6 pohjapalaa ja 24 kylkipalaa. 6 reunapalassa erilaista kasviaiheista koristelua, 2 geometristä koristelua ja 2 raitoja. 2 pohjapalassa sinistä maalausta. 3 kylkipalassa kasviaiheista koristelua. Myös kahvallisessa kupissa on ollut vihreää siirtokuvakoristelua.	46	Halk. 9-45; paksuudet 2-7; korva 30x24x9	101.9
24	Inventointialue 6/7	Pellon pintapöiminta 27.4.2011				Kivitavara	Astia	Westerwald-tyyppisen kivasastian kylkipala, jossa kummallakin pinnalla suolalaseite. Ulkopinnalla astiaa kiertäviä uria sekä koboltinsinistä ja valkoista maalausta. 1600-1700-luku.	1	27x11x4	2.1
25	Inventointialue 6/7	Pellon pintapöiminta 27.4.2011				Kivitavara	Pullo	2 seltteripullon pohjapalaa, eri pulloista. Kummassakin palassa oranssi suolalaseite, toisen palan sisäpinta lasittamaton.	2	60x50x24 ja 50x45x18	57.9
26	Inventointialue 6/7	Pellon pintapöiminta 27.4.2011				Punasavi	Astia/kaakeli?	6 punasastian/kaakelin? Reunapalaa, 4 pohjapalaa ja 3 kylkipalaa. 2 reunapalassa lyijylasitteen jäämiä, 1 palan pinnassa astiaa kiertäviä uria koristeena. 3 pohjapalassa lyijylasite sisäpinnalla, 1 vihertävä. 1 pohjapalassa boluskoristelua? Kylkipaloissa sisäpinnoilla kirkaat lyijylasitteet.	13	Halk. 23-56; paksuudet 2-11	65.8
27	Inventointialue 6/7	Pellon pintapöiminta 27.4.2011				Valkosavi	Liitupiippu	2 liitupiipun pesän katkelmaa ja 4 varrenkatkelmaa. 1 varressa kulunut pää, muuten katkelmat murtuneita.	6	Pesät 25x12x4 ja 9x9x3;	11.1
28	Inventointialue 6/7	Pellon pintapöiminta 27.4.2011				Lasi	Astia	1 lasipikarin jalka, väritöntä lasia; 1 kulmikkaan lasiastian reuna, väritöntä lasia; 2 palaa vihreää pullolasia ja 1 ruskeanoranssi kanttipullon kappale; 1 lasin pohja väritöntä lasia, jossa kirjaimet VII; 5 vihertävää lasiastian kylkipalaa ja 3 väritöntä kylkipalaa, joissa yhdessä urakoristelua.	14	Jalan pituus 47; halk. 52- 15; paksuudet 2-9	85.8

Alanro	Alue	Yhteys	Rakenne	X	Y	Materiaali	Laji	Kuvaus	Kpl	Mitat (mm)	Paino (g)
29	Inventointialue 6/7	Pellon pintapöiminta 27.4.2011				Pii	Iskos	1 harmaa pii.	1	Halk. 28	2.1
30	Inventointialue 6/7	Pellon pintapöiminta 27.4.2011				Kvartsi	Iskos	4 valkoista kvartsia.	4	Halk. 17-45	92.9
31	Inventointialue 8	Pellon pintapöiminta 15.7.2011				Posliini	Astia	1 posliinikipon kannen nuppi ja 1 astian reunapala. Nupin pinnoilla ei lasitetta. Reunapalan ulkopinnalla kasviaiheisen siirtokuvakoristelun reunaa.	2	Nupin halk. 20-23, korkeus 17;	15.3
32	Inventointialue 8	Pellon pintapöiminta 15.7.2011				Fajanssi	Astia	1 fajanssiastian reunapala, 4 pohjapalaa ja 3 kylkipalaa. Reunapalassa reunaa kierteviä nystyjä koristeena. 3 pohjapalassa vihreää siirtokuvakoristelua ja yhdessä sininen maalattu? kukkakoriste. 1 kylkipalassa mustaa, 1 vihreää ja 1 sinistä kasviaiheista koristelua.	8	Halk. 24-35; paksuudet 2-5	17.4
33	Inventointialue 8	Pellon pintapöiminta 15.7.2011				Kivitavara	Astia	1 selttieripullon kylkipala. Ulkopinnalla ruskea suolalasilite, sisäpinta lasittamaton.	1	47x34x7	15.6
34	Inventointialue 8	Pellon pintapöiminta 15.7.2011				Punasavi	Astia	1 punasaviastian reunapala, 2 pohjapalaa ja 1 kylkipala. Kylkipalassa hieman lyijylasitteen ja mahd. boluskoristelun jäämiä.	4	Halk. 54-25; paksuudet 5-15	32.4
35	Inventointialue 8	Pellon pintapöiminta 15.7.2011				Lasi	Astia	1 lasipikarin pala jalan yläosasta, väritöntä lasia; 1 lasiastian pala sinistä lasia; 1 sulanut lasiastian reunapala?	3	Halk. 31, 35 ja 15; paksuudet	20.8
36	Inventointialue 8	Pellon pintapöiminta 15.7.2011				Opaali/ luulasi	Astia	1 Opaali-/ luulasiastian kylkipala, jonka ulkopinnalla kasviaiheinen reliefikoriste.	1	25x15x4	2.3
37	Inventointialue 8	Pellon pintapöiminta 15.7.2011				Pii	Iskos	Vaaleanharmaa pii.	1	Halk. 25	5.3
38	Lillas saareke	Irtolöytö alueen 3 itäpuolelta				Punasavi	Astia	Punasaviastian kylkipala. Sisäpinnalla kirkas, röpelöinen lyijylasilite. Ulkopinnalla astiaa kierteviä dreijausuria.	1	38x30x4	6.4
39	Lillas saareke	Irtolöytö alueen 3 eteläpuolelta				Punasavi	Astia	Punasavivadin(?) reunapala. Sisäpinnalla kirkas röpelöinen lyijylasilite ja reunaa kiertevä vaalea bolusraita. Ulkopinnalla astiaa kierteviä uria.	1	Astian korkeus 36; seinän	9.4

Alanro	Alue	Yhteys	Rakenne	X	Y	Materiaali	Laji	Kuvaus	Kpl	Mitat (mm)	Paino (g)
40	Koekuoppa 1	Pintamaa				Kupariseos	Solki/ hela?	Ohut kaareva pronssilevyn katkelma, mahdollisesti soljesta tai kaarevasta helasta?	1	13x6x<1	0.1
41	Koekuoppa 1	Vaalea savi				Lasi	Pikari	Lasipikarin reunapala. Ohutta väritöntä lasia. Reuna pyöreä. Ulkopinnalla valmistusvirhe?	1	22x14x1,5	0.7
42	Koekuoppa 2					Lasi	Astia	Lasiastian kylkipala. Väritöntä lasia. Ulkopinnalla V:n muotoisia kohokoristeita.	1	30x22x2	2.3
43	Koekuoppa 2					Lasi	Ikkuna	Pala vihreää tasolasia. 1 reuna mahd. nyrhitty suoraksi?	1	27x17x2	1.8
44	Koekuoppa 3					Fajanssi	Astia	Fajanssiastian kylkipala, toinen pinta ei säilynyt.	1	26x11x2	0.7
45	Koekuoppa 3					Lasi	Astia	Lasiastian kylkipala. Ohutta väritöntä lasia.	1	27x13x1	0.3
46	Koekuoppa 3					Kvartsi	Iskos	Valkoinen kvartsi.	1	Halk. 25	2.4
47	Koekuoppa 4	Savimaa				Kivitavara	Astia	Westerwald-tyyppisen kivisaviastian kylkipala, jossa kummallakin pinnalla suolalasiite. Ulkopinnalla astiaa kiertävät urat ja raidallisista palloista koostuva reliefinauha. Ulkopinta maalattu harmaaksi ja siinä koboltinsinisiä raitoja. 1600-1700-luku.	1	47x38x5	10
48	Koekuoppa 4					Lasi	Astia	1 pala lasiastian pohjan reunasta, vaaleanvihreää lasia, sekä 2 lasiastian kylkipalaa, väritöntä lasia.	3	Halk. 24-43, paksuudet	6.3
49	Koekuoppa 4					Lasi	Tasolasi	Pala väritöntä tasolasia.	1	24x19x2	1.6
50	Koekuoppa 5					Posliini	Astia	1 posliiniastian reunapala ja 1 kylkipala. Reunapalassa kultaisen koristelun jäänteitä.	2	Halk. 47 ja 20;	3.9
51	Koekuoppa 5					Punasavi	Astia	1 punasaviastian kylkipala, pinnoilla ei lasitetta.	1	11x9x5	1
52	Koekuoppa 5					Lasi	Astia	2 lasiastian kylkipalaa, toinen ehkä pohjan reunasta tai pikarin jalan yläosasta.	2	20x7x6 ja 20x10x2	1.5
53	Koekuoppa 5					Lasi	Ikkuna	2 ikkunalasin palaa, toinen vihreää, toinen väritöntä lasia.	2	27x22x2 ja 30x16x3	4.5
54	Koekuoppa 5					Opaali/ luulasi	Astia	Opaali-/ luulasiastian kylkipala.	1	30x7x2	0.6
55	Koekuoppa 5					Luu/muovi	Kampa?	Luisen tai muovisen kamman piikki, pinnassa viistoja uria koristeena.	1	28x5x2	0.2
56	Koekuoppa 6	Savensekainen hiekka				Fajanssi	Astia	3 fajanssiastian kylkipalaa. 1 pala profiloitu.	3	Halk. 15-25; paksuudet	4.5

Alanro	Alue	Yhteys	Rakenne	X	Y	Materiaali	Laji	Kuvaus	Kpl	Mitat (mm)	Paino (g)
57	Koekuoppa 6	Pintamaata tiiviimpi savensekainen hiekka				Lasi	Astia	1 lasiastian reunapala ja 1 kylkipala, kirkasta lasia. Reunapala melko paksu ja astian kaulaa kiertää 2 kohonauhaa.	2	31x29x5 ja 31x19x2	6.9
58	Koekuoppa 6	Pintamaata tiiviimpi savensekainen hiekka				Lasi	Ikkuna	3 ikkunalasin kappaletta, väritöntä lasia.	3	Halk. 18-39: paksuudet 1-2	2.8
59	Koekuoppa 6					Pii	Iskos	Vaaleanharmaa pii.	1	Halk. 29	4
60	Koekuoppa 7					Lasi	Astia	1 vaaleanvihreä pienehkön pullon kaula (suun halk. 25); 1 erikoisenmuotoinen kaareva reunapala väritöntä lasia, jossa ilmakuplia; 2 vaaleanvihertävää lasiastian kylkipalaa.	4	Halk. 16-60; paksuudet 3-7	23.9
61	Koekuoppa 7					Lasi	Ikkuna	1 ikkunalasin pala väritöntä lasia ja 1 vihreää lasia.	2	51x33x2 ja 2	8.1
62	Koekuoppa 7					Kvartsi	Iskos	1 valkoisenkirjava kvartsi.	1	Halk. 25	3.8
63	Koekuoppa 8					Punasavi	Astia	Punasaviastian kylkipala. Toisella pinnalla matalia aaltoilevia dreijausuria.	1	39x23x5	5.5
64	Koekuoppa 8					Lasi	Astia	2 lasiastian kylkipalaa, väritöntä lasia. Toinen pala kulmikas ja siinä hieman ilmakuplia.	2	25x13x2 ja 25x20x1	1.5
65	Koekuoppa 9	Hieman vaaleampi siltinsekainen hiekka				Kupariseos	Raha	1/4 killingin valtionvelkaraha vuodelta 1799. Etupuolella keskellä kolme kruunua pyöreällä kilvellä. Keskuskuviota kiertää teksti "RIKS STÄND RIKSGS. CONTORS POLLETT". Takapuolella vuosiluku ja rahan nimellisarvo.	1	Halkaisija 22; paksuus 1	2.5
66	Koekuoppa 9					Lasi	Astia	Hieman liilahtava astian kylkipala, mahdollisesti läheltä pohjaa. Väritöntä lasia.	1	30x8x3	1
67	Koekuoppa 10					Punasavi	Astia	Punasaviastian kylkipala. Sisäpinnalla kirkas lyijylasite ja mahd. boluskoristelua reunassa.	1	24x11x5	1.7
68	Koekuoppa 11					Lasi	Astia	Lasiastian kylkipala, jossa rihlaus? Väritöntä lasia.	1	25x25x2	2.3
69	Koekuoppa 11					Kvartsi	Iskos	Vaaleanharmaa kvartsi.	1	Halk. 33	6.4
70	Koekuoppa 12	Pintamaa/ 1. kulttuuriks				Valkosavi?	Astia/kaakeli?	Keramiikan kylkipalaa muistuttava vaalea kappale. Massa vaaleankellertävä, ei kovin tiivis. Pinnat melko tasaiset.	1	27x24x3	2.1
71	Koekuoppa 13					Posliini	Astia?	Melko paksu posliinipala, jonka 1 nurkka kaareva ja pyöristetty. Ehkä astian pohjasta?	1	16x10x7	1.4



Alanro	Alue	Yhteys	Rakenne	X	Y	Materiaali	Laji	Kuvaus	Kpl	Mitat (mm)	Paino (g)
72	Koekuoppa 13					Fajanssi/ majolika	Astia	Fajanssi- tai majolika-astian kylkipala. Massa kellertävä. Säilyneellä pinnalla tinalasite ja sen alla sinisiä/ valkoisia raitoja.	1	8x7x2	0
73	Koekuoppa 13					Punasavi	Astia/ kaakeli?	Mahd. punasaviastian/ kaakelin kylkipala. Massa tiilenpunainen ja tiivis. Karkea sekoite. Säilyneellä pinnalla yhdensuuntaisia dreijausuria?	1	25x20x4	1.4
74	Koekuoppa 13					Kvartsi	Iskos	Valkoisenkirjava kvartsi.	1	Halk. 22	2.9
75	Koekuoppa 14					Punasavi	Pata	Punasavipadan jalka. Massa melko huokoinen, harmaa-tiilenpunainen. Karkea sekoite. Pinnalla lyijylasiteroiskeita. Jalan pää katkennut.	1	50x46x41	48.8
76	Koekuoppa 14					Lasi	Ikkuna	3 tasolasin palasta. 1 vihreää, 1 vaaleanvihreää ja 1 väritöntä lasia.	1	Halk. 12-20; paksuudet	1.5
77	Koekuoppa 16	Pintamulta				Punasavi	Astia	Punasavipadan kylkipala. Sisäpinnalla hieman vihertävä lyijylasite. Ulkopinta nokeentunut ja sillä matalia dreijausuria.	1	25x24x3	3
78	Koekuoppa 16	Pintamulta				Lasi	Astia?	Pala sulanutta väritöntä lasia.	1	24x22x3	1.8
79	Koekuoppa 16	Pintamulta				Pii	Iskos	Palanut pii.	1	Halk. 15	0.2
80	Koekuoppa 18					Punasavi	Astia	Punasaviastian kylkipala. Sisäpinnalla hieman lyijylasitteen jämiä. Ulkopinta tumman tiilenpunainen ja sillä pieniä dreijausuria.	1	25x13x4	2.1
81	Koekuoppa 18					Lasi	Pullo	Tummanvihreää pullolasia.	1	29x22x5	4.2
82	Koekuoppa 18					Lasi	Ikkuna	Vihreä tasolasin pala. Lasin massassa ilmakuplia.	1	30x15x2	0.8
83	Koekuoppa 19	Vaaleanharmaa siltti 23-48 cm syvyydellä				Lasi	Ikkuna	Vihreä, pinnoilta deformatunut tasolasin pala.	1	23x22x2	2.1
84	Koekuoppa 19	Musta hiekansekainen multa 0-22 cm syvyydellä				Kvartsi	Iskos	Valkoinen kvartsi.	1	Halk. 40	14.9
85	Koekuoppa 20	Tummanruskea hiekansekainen multa 0-20 cm syvyydellä				Fajanssi	Astia	Fajanssiastian reunapala, mahd. lautasesta? Sisäpinnalla sinistä geometristä maalauskoristelua.	1	38x21x3	1.4

Alanro	Alue	Yhteys	Rakenne	X	Y	Materiaali	Laji	Kuvaus	Kpl	Mitat (mm)	Paino (g)
86	Koekuoppa 20	Tummanruskea hiekansekainen multa 0-20 cm syvyydellä				Valkosavi	Liitupiippu	Liitupiipun pesän katkelma. Yläreunaa kiertää pienistä neliönmuotoisista painanteista koostuva koristenauha.	1	28x15x2	0.9
87	Koekuoppa 20	Tummanruskea hiekansekainen multa 0-20 cm syvyydellä				Lasi	Ikkuna	Kaksi vihreää ikkunalasin palasta.	2	20x15x1,5 ja 14x11x1	1.4
88	Koekuoppa 20	Savi, joka jatkuu 40 cm alaspäin				Lasi	Ikkuna	2 vihreää ja 1 väritön ikkunalasin pala.	3	Halk. 15-20; paksuudet 1	1.5
89	Koekuoppa 20	Harmaa hiekansekainen siltti 20-40 cm syvyydellä				Kivi	Hioinkivi	Litteä pitkänomainen kivi, jonka 1 leveä sivu hioutunut.	1	85x35x9	38.6
90	Koekuoppa 21	Pintamaa 0-10 cm syvyydellä				Rauta	Esineen katkelma	Kahdesta V:n mallisesti yhteen liittyneestä lieriöstä (?) muodostuva rautaesineen katkelma? Pienemmän lieriön ulkoreunalla mahd. pituussuunnassa kulkeva nauhamainen kohouma	1	45x32x22; lieriöiden halk. 22 ja 16	85
91	Koekuoppa 21	Pintamaa 0-10 cm syvyydellä				Lasi	Astia	Kaksi lasiastian kylkipalaa. Väritöntä lasia.	2	18x15x2 ja 12x5x2	0.9
92	Koekuoppa 22	0-30 cm syvyydeltä				Punasavi	Astia	2 punasaviastian reunapalaa ja 1 mahd. astian kylkipala. Toinen reunapala profiloitu ja siinä hiukan kuluneen lyijylasitteen jäämiä sekä mahd. boluskoristeraitoja. Toisessa reunapalassa sisäpinnalla vihertävä lyijylasite, astian reunaa kiertynyt mahd. bolusraita.	3	26x23x6, 34x13x3 ja 20x16x3	8.3
93	Koekuoppa 22	0-30 cm syvyydeltä				Lasi	Ikkuna	3 vihertävää ikkunalasin palasta. Kaikissa 1-2 suoraksi leikattua reunaa.	3	Halk. 21-35; paksuudet	3.1
94	Koekuoppa 23	Tumma maa 20-35 cm syvyydellä				Punasavi	Vati	Punasavivadin pala pohjan reunasta. Pohja tasainen. Pohjan reuna profiloitu ja alareunaa kiertävät painannekoristeet. Ulkopinnalla hieman kirkasta lyijylasitetta säilynyt. Sisäpinnalla hiukan valkoista savilietettä.	1	29x29; pohjan paksuus 14	7.2
95	Koekuoppa 24	Tumma tiivis hiekansekainen multa				Punasavi	Astia	1 punasaviastian(?) reunapala, 1 mahd. pohjapala ja 1 kylkipala mahd. vadista. Reunapalan reuna murtunut profiloinnin kohdalta, murtumapinta kovera. Kylkipalassa hieman vihreän lyijylasitteen jäämiä ja valkoinen bolusraita.	3	Halk. 30-38; paksuudet 3-4	8.8

Alanro	Alue	Yhteys	Rakenne	X	Y	Materiaali	Laji	Kuvaus	Kpl	Mitat (mm)	Paino (g)
96	Koekuoppa 24	Savensekainen ruskea hiekka				Punasavi	Astia/ kaakeli?	Punasaviastian tai kaakelin kylkipala. Pala hyvin loivasti kaartuva, lähes suora. Vain 1 lasittamaton pinta säilynyt.	1	32x29x3	5.4
97	Koekuoppa 24	Tumma tiivis hiekkansekainen multa				Lasi	Ikkuna	Pala vihreää ikkunalasia.	1	12x9x1	0.2
98	Koekuoppa 25	Tumma tiivis mullan ja saven sekainen hiekka				Punasavi	Astia	2 profiloitua punasaviastian kylkipalaa mahd. läheltä astian reunaa. Vain toiset pinnat säilyneet. Toisen palan sisäpinnalla vihreä lyijylasite ja vaalealla savilietteellä tehtyjä boluskoristeraitoja, joiden päältä lasite lohkeillut.	2	38x25x6 ja 24x13x4	7.6
99	Koekuoppa 25	Tiivis saven ja siltin sekainen hiekka, joka osittain nokinen				Valkosavi	Liitupiippu	Liitupiipun varren katkelma, jonka kummatkin päät murtuneet.	1	Pituus 20; halk. 8	1.5
100	Koekuoppa 25	Tumma tiivis mullan ja saven sekainen hiekka				Lasi	Ikkuna	Pala vihreää ikkunalasia.	1	11x11x1	0.3
101	Koekuoppa 25	Tumma tiivis mullan ja saven sekainen hiekka				Kvartsi	Iskos	Harmaa kvartsi.	1	Halk. 28	4.5
102	Koekuoppa 26	Ruskea multa, joka paikoin tiivistä ja hiekkansekaista				Punasavi	Astia	Punasaviastian kylkipala. Toista pintaa hiukan säilynyt, sillä hieman vihertävä lyijylasite.	1	20x11x3	0.6
103	Koekuoppa 26	Vaalea hiekkansekainen savi				Kvartsi	Ikkuna	2 valkoisenkuultavaa kvartsia. Toinen lähes läpinäkyvä ja sen massassa valkoisempia raitoja.	2	Halk. 25 ja 17	1.6
104	Koekuoppa 27	Toisen kulttuurikerroksen (jonka pinnassa palaneita kiviä) pinta				Rauta	Veitsi	Rautainen puukko. Terä koveraksi kulunut. Ruoto tyvestä lähes terän levyinen ja lähtee terän keskeltä.	1	Pituus 133; terä 75x16x6; ruoto 58x10x4	23.1

Alanro	Alue	Yhteys	Rakenne	X	Y	Materiaali	Laji	Kuvaus	Kpl	Mitat (mm)	Paino (g)
105	Koekuoppa 27	Pintamaan alapuolinen kuohkea siltin ja hiekansekainen savi				Punasavi	Astia/ kaakeli?	2 punasaviastian/ kaakelin kylkipalaa? Massa tiilenpunainen ja melko tiivis. Karkeahko sekoite. Pinnoilla ohuita dreijausuria.	2	28x20x5 ja 25x12x5	5
106	Koekuoppa 27	Pintamaan alapuolinen kuohkea siltin ja hiekansekainen savi				Lasi	Ikkuna	Pala vihreää ikkunalasia. 1 reuna leikattu suoraksi, reunassa leikkuusta jäänyt ura.	1	23x12x1	0.9
107	Koekuoppa 28	Pintamulta (saven ja mullan sekainen hiekka)				Lasi	Ikkuna	Pala vihreää ikkunalasia.	1	23x16x2	1.3
108	Koekuoppa 28	Vaaleanharmaa tiivis savensekainen hiekka				Lasi	Ikkuna	Pala vaaleanvihreää ikkunalasia. 1 reuna nyrhitty suoraksi.	1	36x16x1	1.4
109	Koekuoppa 29	Tummanharmaa kerros 0-30 cm syvyydellä				Punasavi	Astia	Punasaviastian reunapala. Reuna kulmikkaasti profiloitu. Astian ulkopinnalla kulmikkaan profiloinnin yläpuolella reunaa kiertää 3 uraa. Sisäpinnalla hiukan kirkkaan lyijylasitteen jäämiä.	1	43x27x5	8.8
110	Koekuoppa 29	Tummanharmaa kerros 0-30 cm syvyydellä				Lasi	Astia?	3 loivasti kaartuvaa lasiastian palaa. Tummanvihreää lasia, jonka massassa ilmakuplia. Lisäksi 1 ohut vaaleanvihertävä lasinpala.	4	Halk. 20-32; paksuudet 0,5-1	3.9
111	Koekuoppa 29	Tummanharmaa kerros 0-30 cm syvyydellä				Pii	Iskos	2 palanutta piitä.	2	Halk. 26 ja 16	1.3
112	Koekuoppa 30	Tummanruskea lika/sekamaa 0-45 cm syvyydellä				Punasavi	Astia	Punasaviastian kylkipala. 1 murtuneessa reunassa jonkinlaisen profiloinnin alku. Säilynyt pinta silotellun olinen.	1	49x19x4	7.3
113	Koekuoppa 30	Tummanruskea lika/sekamaa 0-45 cm syvyydellä				Lasi	Ikkuna	2 vihreää ikkunalasin palaa. Kummassakin mahd. suoraksi leikattu reuna.	2	20x17x1 ja 18x13x1	1.7

Alanro	Alue	Yhteys	Rakenne	X	Y	Materiaali	Laji	Kuvaus	Kpl	Mitat (mm)	Paino (g)
114	Koekuoppa 31	Musta likamaa 0-25 cm syvyydellä				Punasavi	Astia/ kaakeli?	Punasaviastian/ kaakelin kylkipala. Palan profiili melko suora. Säilyneellä pinnalla ohuita dreijausuria	1	40x25x6	7.1
115	Koekuoppa 31	Musta likainen hiekka 0-25 cm syvyydellä				Lasi	Astia?	Pala väritöntä, hieman deformatunutta lasia. Palan 1 reuna pyöreäkulmaiseksi muotoiltu.	1	25x14x3	1.5
116	Koekuoppa 31	Musta likainen hiekka 0-25 cm syvyydellä				Lasi	Ikkuna	Säröillyt pala vihreää ikkunalasia.	1	53x7x1	0.3
117	Koekuoppa 32	0-40 cm syvyys				Punasavi	Astia?	1 punasaviastian kylkipala, jossa säilyneellä pinnalla kirkas lyijylasite. Lisäksi 1 pala, jonka säilynyt pinta melko suora, siinä ohuita (dreijaus?)uria ja pinta silotetun tuntuinen.	2	15x13x1 ja 18x15x3	1.3
118	Koekuoppa 33					Punasavi	Astia?	1 mahd. punasaviastian kylkipala. Säilynyt pinta sileä ja siinä matala kaareva profilointi.	1	23x17x2	1.5
119	Koekuoppa 33					Lasi	Ikkuna	Pala vihreää ikkunalasia.	1	20x12x1,5	0.8
120	Koekuoppa 34	Tumma maa 0-50 cm syvyydellä				Punasavi	Astia?	Mahd. punasaviastian kylkipala ja pohjapala. Kylkipalan massa tiilenpunainen, pohjapalan massa harmaaksi nokeentunut. Kummassakin palassa 1 tasainen pinta.	2	47x12x2 ja 23x20x6	2.9
121	Koekuoppa 34	Tumma tiivis maa 50-70 cm syvyydellä				Lasi	Astia?	1 väritön ja 1 vihreä lasinpala, mahd. astioista?	2	35x8x2 ja 10x7x2	1.5
122	Koekuoppa 34	Tumma maa 0-50 cm syvyydellä				Lasi	Ikkuna	2 vihreää ikkunalasin palaa. Toisessa palassa suoraksi leikattu reuna, jossa leikkuusta jääneet uramaiset arvet.	2	20x17x1 ja 12x9x1	1.3
123	Koekuoppa 35					Fajanssi	Astia	Fajanssiastian korvan katkelma. Toinen pinta tasainen, toinen profiloitu. Kummatkin päät murtuneet, toinen tod. näk liitoskohdasta astiaan.	1	40x14x6	4.8
124	Koekuoppa 35					Punasavi	Astia	Punasaviastian kylkipala. Sisäpinnalla hyvin huonokuntoisen lyijylasitteen jäämiä.	1	20x13x4	1.8
125	Koekuoppa 35					Kvartsi	Iskos	Läpikuultava, valkoinen kvartsi.	1	Halk. 14	0.5

Alanro	Alue	Yhteys	Rakenne	X	Y	Materiaali	Laji	Kuvaus	Kpl	Mitat (mm)	Paino (g)
126	Koekuoppa 36	Hyvin tummanruskea, melko irtonainen savensekainen hiekka				Lasi	Pullo	Lääkepullon kaula, turkoosia lasia. Pullon suu ulospäin profiloitu.	1	Pituus 24; suun ulkohalk. 24, sisähalk. 11	7.9
127	Koekuoppa 37	0-40 cm syvyys				Punasavi	Astia	1 punasavivadin pohja/kylkipala ja 1 profiloitu kylkipala. Vadin palan sisäpinnalla vihreä lyijylasite ja valkoinen bolusnauha, jonka päältä lasite irronnut	2	56x23x8 ja 25x17x4	13.7
128	Koekuoppa 37	0-40 cm syvyys				Lasi	Astia	1 vihreä lasiastian kylkipala, jonka ulkopinta röpelöinen. Lisäksi pieni vihertävä sirpale, mahd. lasia?	2	45x38x4 ja 11x7x1	9.7
129	Koekuoppa 38	Vaalea savi 0-40 cm syvyydellä				Valkosavi?	?	Hieman kuonaantunut kappale. Massa melko tiivis, väriltään valkoinen, kuonaantuneet kohdat tummanharmaita. 1 sileä tasainen pinta, joka tummanharmaa.	1	26x20x5	2
130	Koekuoppa 39					Punasavi	Vati	Punasavivadin pala pohjan reunasta. Pohja tasainen, sillä pieni lyijylasiteroiske. Sisäpinta ei säilynyt.	1	50x35x6	12.9
131	Koekuoppa 39					Valkosavi	Kaakeli	2 mahd. kaakelin palaa. Massa melko tiivis, mutta kevyt, väriltään vaaleankellertävä. Toinen pala voimakkaan porrasmaisesti profiloitu ja sen pinnalla ohuita dreijausuria. Vrt löytö :1445, 1574 ja 1576.	2	50x37x20 ja 53x38x11	49.9
132	Koekuoppa 39					Lasi	Astia	4 lasiastian(?) kylkipalaa. 3 paloista väritöntä lasia ja 1 vihreää. Värittömistä paloista 1 melko paksu, sen massa samea ja profiili melko suora. 1 värittömässä palassa rihlaus. Vihreä lasi mahd. läheltä astian pohjaa.	4	Halk. 19-37; paksuudet 1-4	9.1
133	Koekuoppa 39					Lasi	Ikkuna	Pala vihreää ikkunalasia.	1	18x13x1	0.5
134	Koekuoppa 39					Kvartsi	Iskos	Valkoinen kvartsi.	1	Halk. 43	20
135	Koekuoppa 40					Lasi	Pullo?	Pala vihreää astialasia, tod. näk. pullosta.	1	36x16x3	2.9
136	Koekuoppa 40					Lasi	Ikkuna	Pala väritöntä ikkunalasia.	1	23x19x2	1.7
137	Koekuoppa 41					Lasi	Ikkuna	Pala väritöntä ikkunalasia.	1	26x20x2	1.6
138	Koekuoppa 42					Punasavi	Astia	2 punasaviastian kylkipalaa. Toinen pala padasta, sen sisäpinnalla hiukan kirkasta lyijylasitetta säilynyt ja ulkopinta nokeentunut. Toinen pala melko jyrkäv ja siinä 1 sileä pinta.	2	20x20x5 ja 33x30x8	10.9

Alanro	Alue	Yhteys	Rakenne	X	Y	Materiaali	Laji	Kuvaus	Kpl	Mitat (mm)	Paino (g)
139	1	Y1-0				Posliini	Astia	4 posliiniastian reunapalaa, 2 pohjapalaa, 7 kylkipalaa ja 1 melko paksu, profiililtaan suora pala. 2 lautasen reunapalaa sopii yhteen ja niissä sinistä kasviaiheista maalauskoristelua. 1 reunapalassa hiukan vihreää kasviaiheista siirtokuvakoristelua. 2 kylkipalassa tod. näk. ruusuaiheinen siirtokuvakoristelu.	14	Halk. 14-32; paksuudet 1-6	31.9
140	1	Y1-0				Fajanssi	Astia	3 fajanssiastian kylkipalaa ja 15 kylkipalaa. 1 reunapala profiloitu ja 1 tod. näk. piparkakkumainen reuna, jota koristaa sisäpinnalla pyöreistä nystyistä koostuva reliefi nauha. Saman palan sisäpinnalla turkoosia kasviaiheista siirtokuvakoristelua.	18	Halk. 7-42; paksuudet 1-6	24.5
141	1	Y1-0				Punasavi	Astia/ kaakeli?	2 punasaviastian reunapalaa, 1 mahd. pohjapala ja 8 astian/ kaakelin kylkipalaa. Toinen reunapala profiloitu ja sisäpinnalla kirkas lyijylasite sekä reunaa kiertäviä bolusraitoja koristeena. Toisen palan ulkopinnalla hiukan kirkasta lyijylasitetta säilynyt sekä valkoista boluskoristelua. Pohjapalassa sisäpinnalla vihertävän lyijylasitteen jäämiä. 1 kylkipalassa kummallakin pinnalla kirkaan lyijylasitteen jäämiä. 2 kylkipalan ulkopinnat porrasmaisesti profiloituja.	11	Halk. 20-27; paksuudet 3-12	49.2
142	1	Y1-0				Lasi	Astia	3 pullon suuta, joista 2 tumman vihreää lasia ja 1 väritöntä. Toisessa tummassa pullossa rinkilasi suun ympärillä, väritön kaula apteekkipullosta?; 2 tummanvihreää pullolasinpalaa, toinen pullon pohjasta; 1 pullon kylkipala väritöntä lasia, jossa kirjaimet HART; 2 lasipikarin jalan katkelmaa, väritöntä lasia; 4 lasiastian pohjapalaa kirkasta lasia, joista 2 astian pohja kulmikas ja 2 pyöreä, 1 kulmikkaan astian pohjassa vuolukoristelua; 2 lasiastian reunapala kirkasta lasia; 1 sinipunaraidallinen lasiastian kylkipala; 2 oranssia, 2 vihreää ja 13 väritöntä lasiastian kylkipalaa.	32	Pullojen suut 40, 27 ja 27; halk. 13-50; paksuudet 0,5-5	169.6
143	1	Y1-0				Lasi	Ikkuna	10 vihreää ikkunalasin palasta, joista 1 ehkä hiukan sulanut; 6 väritöntä ikkunalasin palasta; 2 paksua, hiukan turkoosinsävyistä tasolasin palasta.	16	Halk. 16-65; paksuudet 1-5	45.9
144	1	Y1-0				Opaali/ luulasi	Astia	2 opaali-/ luulasiastian kylkipalasta, toinen voi olla hehkulampustakin?	2	24x13x2 ja 18x15x1	1.4
145	1	Y1-1				Posliini	Astia	2 posliiniastian reunapalaa.	2	34x27x5 ja 1	6.3

Alanro	Alue	Yhteys	Rakenne	X	Y	Materiaali	Laji	Kuvaus	Kpl	Mitat (mm)	Paino (g)
146	1	Y1-1				Fajanssi	Astia	1 poikkileikkaukseltaan soikea fajanssiastian korvan pala; 3 reunapalaa, joista 1 profiloitu; 1 pohjapala, jossa näkyvissä teksti "Ara DIAM N" ; 2 kylkipalaa.	7	Kahvan halk. 10 ja pituus 25;	13.2
147	1	Y1-1				Lasi	Astia	1 lasipikarin jalan pala jalan yläosasta, väritöntä lasia; 2 oranssinruskeaa, kulmikkaan lasiastian pohjapalaa; 1 ruskeanvihreä, ulkopinnalta röpelöinen lasiastian kylkipala; 1 vihreä ja 2 väritöntä lasiastian kylkipalaa.	7	Jalka32x25x14; halk. 25-47; paksuudet 3-4	35.7
148	1	Y1-1				Lasi	Ikkuna	3 väritöntä, 1 vihreä ja 1 ohut vihertävä ikkunalasin pala.	5	Halk. 25-34; paksuudet	5.5
149	2	Y2-0				Posliini	Astia	Posliiniastian reunapala. Sisäpinnalla jäänteitä koristelusta tai jstk. pinnoitteesta.	1	23x17x3	2.6
150	2	Y2-0				Fajanssi	Astia	3 fajanssiastian reunapalaa, 3 pohjapalaa ja 1 kylkipala. 1 reunapala profiloitu ja 1 reunassa 3 toiseen päähän levenevää sinistä maalattua raitaa. 1 lautasen pohjapalassa sinistä geometristä maalauskoristelua, tod. näk. Samasta astiasta kuin maalattu reunapala. 1 pohjapalassa astian ulkopinnalla pyöreä siirtokuva, jossa susi(?) ja näkyvissä kirjaimet ERRA.	7	Halk. 17-53; paksuudet 2-5	34.2
151	2	Y2-0				Punasavi	Astia	1 punasaviastian reunapala ja 1 kylkipala. Reunapalan reuna suora. Kylkipalan sisäpinnalla vihreä lasite ja mahd. ollut boluskoristelua.	2	14x10x5 ja 30x22x6	6.8
152	2	Y2-0				Valkosavi	Liitupiippu	Liitupiipun pesän puolikas. Muoto tulppaanimainen.	1	40x25x15	5.5
153	2	Y2-0				Lasi	Ikkuna	2 väritöntä ikkunalasin kappaletta ja 1 väritön pieni sirpale.	3	Halk. 17-28; paksuudet 2	4.4
154	2	Y2-1				Lasi	Ikkuna	2 väritöntä ikkunalasin katkelmaa.	2	30x25x2 ja 1	2.7
155	3	Y3-0		86719	49042	Kupariseos	Hela?	Ohut, pitkänomainen pronssilevyn katkelma, joka levenee hiukan toiseen lyhyeen päähän. Lyhyet päät murtuneet.	1	20x6x0,5	0.5
156	3	Y3-0		86719	49044	Kupariseos	Raha	Ulrika Eleonoran 1 äyrin kupariraha vuodelta 1720. Raha melko kulunut. Etupuolella 3 kruunua ja vuosiluku, hallitsijan nimikirjaimista erottuu U kruunujen yläpuolella. Takapuolella vaakuna, jossa nuolet ristissä ja vaakunan päällä kruunu sekä rahan arvo?	1	Halkaisija 25; paksuus 1	4.4



Alanro	Alue	Yhteys	Rakenne	X	Y	Materiaali	Laji	Kuvaus	Kpl	Mitat (mm)	Paino (g)
157	3	Y3-0		86709-86712	49043-49045	Rauta	Hevosenkenkä	Hevosenkengän puolikas. Ulkoreuna piparkakkumainen, kolmen ulkoneman kohdalla suorakulmaiset naulanreiät, 5x8 mm. Toisella puolella 8 mm päässä sisäreunasta epätasainen ura. 1100-1400-luku.	1	112x39x7	92.6
158	3	Y3-0		86719	49040	Rauta	Veitsi	Rautaisen puukon katkelma. Terä katkennut, teräosan tyvi murtunut koveraksi? Ruoto tyvestä lähes terän levyinen ja lähtee keskeltä terää.	1	Terä 16x16x4; ruoto57x10x	13.9
159	3	Y3-0		86721	49045	Rauta	Esineen katkelma	Levymäinen raudankappale, joka levenee toiseen päähän. Leveässä päässä keskellä niitti tai muu uloke.	1	Levy 42x30x5; niitin pituus	15.3
160	3	Y3-0		86707	49044	Posliini	Lautanen	2 posliinilautasen palasta, toisessa sekä pohjaa, että reunaa säilynyt, toinen pala pohjasta. Mahd. samasta lautasesta. Reunassa nystyrämäinen koristeprofilointi?	2	80x63x3 ja 75x75x3	55.9
161	3	Y3-0		86714	49045	Posliini	Astia	Loivasti profiloitu posliiniastian kylkipala. Sisäpinnalla vaaleanpuna-vihreää siirtokuvakoristelua.	1	23x11x1,5	0.6
162	3	Y3-0		86716	49045	Posliini	Astia	Posliiniastian kylkipala, jossa reuna ja hieman pohjan profilointia säilynyt. Sisäpinnalla vaaleanpunavihreä kukka-aiheinen siirtokuvakoristelu.	1	Astian korkeus n. 30; pala 45x27x7	4.4
163	3	Y3-0		86707	49044	Fajanssi	Astia	Fajanssiastian kylkipala.	1	43x27x4	4.3
164	3	Y3-0		86708	49043	Fajanssi	Astia	1 fajanssiastian reunapala, 2 pohjapalaa tod. näk. samasta astiasta ja 3 kylkipalaa. Isommassa pohjapalassa musta Arabian leima, joka otettiin käyttöön Arabian tultua täysin suomalaiseseen omistukseen, käytössä 1917 - 1927.	5	Halk. 30-83; paksuudet 2-4	43.9
165	3	Y3-0		86709-8671	49043-490	Fajanssi	Astia	Fajanssiastian kylkipala.	1	36x30x4	3.3
166	3	Y3-0		86714	49045	Fajanssi	Astia	Fajanssiastian kylkipala, vain toinen pinta säilynyt.	1	13x10x1	0.1
167	3	Y3-0		86715	49045	Fajanssi	Astia	Fajanssiastian kylkipala, vain toinen pinta säilynyt.	1	13x10x1	0.2
168	3	Y3-0		86718	49042	Fajanssi	Astia	Fajanssiastian kylkipala, vain toinen pinta säilynyt.	1	15x131x4	0.7
169	3	Y3-0		86718	49045	Fajanssi	Astia	Fajanssiastian kylkipala, vain toinen pinta säilynyt.	1	25x23x2	1
170	3	Y3-0		86719	49040	Fajanssi	Astia	Fajanssiastian reunapala.	1	32x27x4	2.5

Alanro	Alue	Yhteys	Rakenne	X	Y	Materiaali	Laji	Kuvaus	Kpl	Mitat (mm)	Paino (g)
171	3	Y3-0		86719	49042	Fajanssi	Astia	Fajanssiastian kylkipala, vain toinen pinta säilynyt.	1	25x23x2	1.5
172	3	Y3-0		86719	49044	Fajanssi	Astia	2 fajanssiastian kylkipalaa, vain toiset pinnat säilyneet.	2	22x14x3 ja 16x16x3	1.2
173	3	Y3-0		86719	49045	Fajanssi	Astia	Fajanssiastian kylkipala, vain toinen pinta säilynyt.	1	33x10x6	1.7
174	3	Y3-0		86720	49040	Fajanssi/ majolika	Astia	1 majolika-/ fajanssiastian kylkipala, jonka säilyneellä pinnalla tinalasite ja sinivalkoista maalauskoristelua, massa kellertävä. Lisäksi kylkipala, jossa vain toinen pinta säilynyt.	2	11x9x1,5 ja 25x15x3	0.7
175	3	Y3-0		86721	49040	Fajanssi	Lautanen	Fajanssilautasen pohjapala. Lasite huonosti säilynyt, ulkopinnalla sinistä maalausta.	1	74x64x5	28.2
176	3	Y3-0		86722	49041	Fajanssi/ majolika	Astia	Fajanssi tai majolika-astian kylkipala, hieman kulmikkaasti profiloitu. Massa kellertävä. Säilyneellä pinnalla tinalasite ja sen alla profilointiin katkeava valkoinen raita sinisellä pohjalla.	1	13x12x2	0.3
177	3	Y3-0		86708	49043	Punasavi	Astia	2 punasaviastian kylkipalaa. Toisen palan profiili voimakkaasti kaartuva, toisen lähes suora. Kaartuvassa palassa sisäpinnalla kirkas lyijylasite, ulkopinnalla dreijausuria ja lasiteroiskeitä. Toisessa palassa vain 1 pinta säilynyt, sillä hieman vihertävä lyijylasite.	2	22x15x6 ja 27x20x2	4.3
178	3	Y3-0		86709- 86712	49043- 49045	Punasavi	Astia/ kaakeli?	Mahd. punasaviastian/ kaakelin kylkipala. Massa melko huokoinen, väriltään vaalean tiilenpunainen. Palan profiili melko suora. Paremmiin säilynyt pinta silotellun oloinen, sillä mahd. jtk pinnoitteen jäämiä ja 1 murtuneella reunalla reliefinauhamainen kohouma.	1	22x21x5	1.5
179	3	Y3-0		86714	49045	Punasavi	Astia	Punasaviastian reunapala. Reunan päällys ja sisäpinta murtuneet. Ulkopinnalla reunaa kiertänyt mahd. reliefinauha. Reliefinauhan päällä valkoista savilietettä ja tumman lyijylasitteen jäämiä. Reliefinauhan alapuolella vaalea savilieteraita ja sen alla jälleen tummaa lyijylasitetta. Pala tod. näk. Kärsinyt tulessa.	1	23x11x4	1.1
180	3	Y3-0		86715	49045	Punasavi	Astia	Punasaviastian reunapala. Pala kulmikkaasti profiloitu, ulkopinnalla profiloinnin yläpuolella reunaa kiertää 2 leveähköä dreijausuraa. Ulkopinta osittain tummanpunaiseksi värjäytynyt. Sisäpinta melko röpelöinen (huonosti säilynyt?) ja sillä jäänteitä reunaa kiertäneestä bolusraidasta.	1	30x26x6	5.9

Alanro	Alue	Yhteys	Rakenne	X	Y	Materiaali	Laji	Kuvaus	Kpl	Mitat (mm)	Paino (g)
181	3	Y3-0		86717	49045	Punasavi	Astia	Punasaviastian reunapala. Reuna pyöreä ja ulkonevasti profiloitu. Ulkopinta silotellun olinen. Sisäpinnalla kirkas lyijylasite.	1	44x24x3,5; reunan paksuus 7	8.1
182	3	Y3-0		86718	49042	Punasavi	Astia	Punasaviastian pohjapala. Karkeahko sekoite. Pohja tasainen, sisäpinnalla dreijausuria.	1	60x37x8	20.1
183	3	Y3-0		86719	49044	Punasavi	Pata	Punasavipadan jalan katkelma jalan juuresta. Pinta hieman nokeentunut ja sillä lyijylasiteroiskeita.	1	Halk. 22-35; pituus 17	14.8
184	3	Y3-0		86720	49042	Punasavi	Astia	1 punasaviastian reunapala, 1 padan kylkipala jalan tyvestä ja 1 kylkipala. Reunapalassa vain osittain sisäpinta säilynyt, sillä kirkas lyijylasite ja vaaleita bolusraitoja koristeena. Padan kylkipalan ulkopinta nokeentunut ja sillä jalan arpi, sisäpinnalla huonokuntoinen kirkas lyijylasite. Kylkipalassa karkea sekoite ja sisäpinnalla huonosti säilynyt/ palanut lyijylasite tai muu pinnoite, ulkopinta ei säilynyt.	3	40x27x7, 53x42x10 ja 39x29x8	31.8
185	3	Y3-0		86720	49045	Punasavi	Astia	Punasaviastian kylkipala. Sisäpinnalla vihertävänruskean lyijylasitteen jäämiä. Pala nokeentunut tulella.	1	30x12x8	2.9
186	3	Y3-0		86721	49040	Punasavi	Astia	1 punasavivadin(?) pohjapala ja 2 astian kylkipalaa. Pohjapalassa karkea sekoite, jossa mm. kiillettä ja kvartsia. Ulkopinta huonosti säilynyt ja värjäytynyt tiilenpunaiseksi, sisäpinnalla huonosti säilynyt kirkas lyijylasite ja mahd. boluskoristelun jäänteitä. Toisessa kylkipalassa sisäpinnalla vihertävä ja toisessa kirkas lyijylasite, ulkopinnoilla ohuita dreijausuria.	3	40x39x6, 22x15x4 ja 15x14x3	14.6
187	3	Y3-0		86721	49040	Punasavi	Pata?	Mahd. punasavipadan korvan pala korvan alapäästä. Alapinta nokeentunut, yläpinnalla epätasaisesti levittynyttä kirkasta lyijylasitetta.	1	Pituus 42; halk. 30x25-15x12	14.9
188	3	Y3-0		86722	49040	Punasavi	Astia	1 punasaviastian reunapala ja 1 kylkipala. Reunapala aaltoilevasti profiloitu, sisäpinnalla kirkas lyijylasite ja ulkopinnalla ohuita dreijausuria. Kylkipala kulmikkaasti profiloitu, säilyneellä pinnalla vihertävä epätasainen lyijylasite.	2	34x34x8 ja 22x20x6	13.9
189	3	Y3-0		86722	49043	Punasavi	Pata	Punasavipadan jalka. Karkea sekoite, jossa mm. kiillettä ja kvartsia. Pinta siloteltu ja osittain nokeentunut. Jalan pää talttamaiseksi muotoiltu, muuten jalan poikkileikkaus soikeahko.	1	Pituus 45; halk. 31x36-15x2	28.5

Alanro	Alue	Yhteys	Rakenne	X	Y	Materiaali	Laji	Kuvaus	Kpl	Mitat (mm)	Paino (g)
190	3	Y3-0		86718	49041	Harmaasavi	Astia	Kovaksi poltetun harmaasaviastian reunapala (Levine/ nearstoneware). Massa melko tiivis, väriltään vaaleanharmaa. Karkea sekoite, jossa mm. kiillettä ja kvartsia. Reuna profiloitu niin, että astian suu muuta seinämää paksumpi, melko karkeasti muotoiltu. Pinnoilla ohuita dreijausuria. 1500-l./1600-l. alku.	1	37x32x5; reunan paksuus 8	12.2
191	3	Y3-0		86718	49042	Valkosavi?	Liitupiippu	Liitupiipun varren katkelma, murtunut kummastakin päästä. Pinta hieman punertava. Kärsinyt tuleessa?	1	Pituus 20; halk. 9	2.2
192	3	Y3-0		86720	49041	Valkosavi	Liitupiippu	2 liitupiipun varren katkelmaa. Toisessa toinen pää mahd. katkaistu ja sitä päätä koristaa neljä pienistä suorakulmaisista painanteista koostuvaa nauhaa. Toisen varren katkelman molemmat päät murtuneet.	2	Pituudet 38 ja 22; halk. 10 ja 8	7.7
193	3	Y3-0		86721	49042	Valkosavi	Liitupiippu	Liitupiipun varren katkelma. Toinen pää kulunut, toinen murtunut.	1	Pituus 27; halk. 9	3.1
194	3	Y3-0		86722	49045	Valkosavi	Liitupiippu	Liitupiipun pesän katkelma. Yläreuna ja toinen puoli murtuneet, vartta hiukan jäljellä.	1	38x22x12	7
195	3	Y3-0		86707	49043	Lasi	Astia	Lasipikarin jalan katkelma, myös osa pikarin pesästä säilynyt, pikarin kylki melko paksu. Väritöntä, melko uutta lasia. Lisäksi rihlattu lasiastian kylkipala, jonka massa väritön ja siinä ilmakeupia.	2	Pikarin jalan pituus 45, halk. 9-15; kyljen	25.2
196	3	Y3-0		86707	49043	Lasi	Ikkuna	Pala vihertävää ikkunalasia, pinta pahoin deformatunut.	1	25x20x2	1.7
197	3	Y3-0		86707	49044	Lasi	Astia	1 vihreä pullon pohjapala, mahd. kärsinyt tuleessa; 1 mahd. pienen suorakulmaisen pullon pohja, väritöntä lasia; 3 väritöntä lasiastian kylkipalaa, joista 1 hieman kulmikas ja siinä hieman kohokirjaimia (?) näkyvissä.	5	Halk. 19-50; paksuudet 1-6	26
198	3	Y3-0		86707	49044	Lasi	Ikkuna	Pala vihertävää ikkunalasia, pinta pahoin deformatunut.	1	15x14x2	0.5
199	3	Y3-0		86707	49046	Lasi	Ikkuna	Pala vihreää ikkunalasia.	1	20x9x1	0.3
200	3	Y3-0		86708	49043	Lasi	Astia	1 kulmikas lasiastian kylkipala, oranssia lasia; 4 lasiastian kylkipalaa, väritöntä lasia.	5	Halk. 30-40; paksuudet	15.5
201	3	Y3-0		86708	49043	Lasi	Ikkuna	1 vihertävä ja 2 väritöntä ikkunalasin palasta. Isommassa värittömässä palassa leikattu reuna, pienempi sameaksi deformatunut.	3	Halk. 18-60; paksuudet 1-2	6.7

Alanro	Alue	Yhteys	Rakenne	X	Y	Materiaali	Laji	Kuvaus	Kpl	Mitat (mm)	Paino (g)
202	3	Y3-0		86708	49044	Lasi	Astia	1 vihreä lasipullon kylkipala ja 1 lasiastian kylkipala väritöntä lasia.	2	56x22x3 ja 25x5x2	7.7
203	3	Y3-0		86708	49044	Lasi	Ikkuna	1 vihreä ja 1 väritön ikkunalasin pala. Kummatkin palat pahoin deformatuneet.	2	31x25x1 ja 26x18x1	2.1
204	3	Y3-0		86708	49046	Lasi	Astia	Lasiastian kylkipala, väritöntä lasia.	1	32x18x3	1.9
205	3	Y3-0		86709	49046	Lasi	Astia	Lasipullon kylkipala läheltä pohjaa, vihreää lasia.	1	70x38x4	17.1
206	3	Y3-0		86709- 86712	49043- 49045	Lasi	Astia	Pieni mustepullo väritöntä lasia. Pohja neliönmuotoinen, josta nurkat tyhistetty, suu pyöreä. Pohjassa teksti AKVILA, joka valmisti mustepulloja 1920-l. eteenpäin. Lisäksi 1 vihreä pullon kylkipala ja 1 vihreä astian kylkipala.	3	Mustepullon korkeus 47, pohja 40x40, suun halk. 28;	105.5
207	3	Y3-0		86709- 86712	49043- 49045	Lasi	Ikkuna?	2 väritöntä ikkunalasin (?) palasta, toinen pala todella paksu.	2	81x61x6 ja 26x5x2	78.7
208	3	Y3-0		86714	49045	Lasi	Astia	1 pullon(?) pohjapala väritöntä lasia ja 1 vihreä lasiastian kylkipala. Vihreän palan massassa ilmakuplia ja pinnat deformatuneet.	2	40x33x5 ja 25x15x2	13.6
209	3	Y3-0		86715	49045	Lasi	Astia	2 oranssia lasiastian kylkipalaa tod. näk. eri astioista. Kummatkin palat kulmikkaasti profiloituja. Lisäksi ohut lasiastian kylkipala, väritöntä lasia.	3	Halk. 13-43; paksuudet 1-3	5.1
210	3	Y3-0		86715	49045	Lasi	Ikkuna	4 ikkunalasin palasta, väritöntä lasia.	4	Halk. 17-36;	4.2
211	3	Y3-0		86716	49045	Lasi	Pullo	3 pullon kylkipalaa, vihreää lasia.	3	Halk. 30-35;	8
212	3	Y3-0		86717	49045	Lasi	Ikkuna?	1 pala väritöntä lasia, ikkunasta?	1	29x10x2	0.9
213	3	Y3-0		86718	49040	Lasi	Pikari/pullo?	Kulmikkaasti profiloitu lasiastian kylkipala, mahd. kulmikkaasta pullosta. Massassa ilmakuplia ja pinnat hiukan deformatuneet.	1	37x25x2	2.8
214	3	Y3-0		86718	49040	Lasi	Ikkuna?	Pieni tummaksi deformatunut vihertävä lasin pala. Ikkunalasia?	1	24x7x1	0.3
215	3	Y3-0		86718	49041	Lasi	Ikkuna	Pala vihertävää ikkunalasia, pinnat deformatuneet.	1	29x16x1	1.3
216	3	Y3-0		86718	49042	Lasi	Astia	Loivan S:n muotoisesti profiloitu astian(?) kylkipala. Väritöntä lasia. Toinen pinta samaa aivan reunaa lukuun ottamatta.	1	22x11x2	1.3
217	3	Y3-0		86718	49044	Lasi	Astia	Melko paksu muottiin puristettu, kristallimaisesti koristeltu lasiastian reunapala. Lohenpunaista myrkky(?)lasia 1920-1950?	1	33x25x6	8

Alanro	Alue	Yhteys	Rakenne	X	Y	Materiaali	Laji	Kuvaus	Kpl	Mitat (mm)	Paino (g)
218	3	Y3-0		86718	49044	Lasi	Ikkuna	Säröillyt ikkunalasin pala, väritöntä lasia.	1	53x15x2	2.5
219	3	Y3-0		86718	49045	Lasi	Ikkuna	Pala vihreää ikkunalasia, 1 reuna mahd. suoraksi retusoitu.	1	17x15x1	0.7
220	3	Y3-0		86719	49041	Lasi	Ikkuna	Pala vihreää ikkunalasia, 1 reuna suoraksi retusoitu.	1	15x10x1	0.2
221	3	Y3-0		86719	49044	Lasi	Pullo?	Mahd. pienen lääkepullon pohjan puolikas. Väritöntä lasia.	1	Pohjan halk. 20, kyljen	3.5
222	3	Y3-0		86719	49045	Lasi	Ikkuna	Pala väritöntä ikkunalasia.	1	41x10x1,5	1
223	3	Y3-0		86720	49041	Lasi	Astia	Lasiastian kylkipala. Väritöntä lasia, massassa ilmakuplia. Ulkopinta sameaksi deformatunut (?) ja sillä yhdensuuntaisia ohuita uurteita.	1	44x26x4	8.1
224	3	Y3-0		86720	49042	Lasi	Ikkuna	3 vihertävää, ikkunalasin palaa. Kahdessa palassa 2 suoraksi retusoitua reunaa.	3	37x20x1, 24x18x1 ja	3.3
225	3	Y3-0		86720	49045	Lasi	Pullo	Pullon kylkipala, vihreää lasia. Sisäpinta epätasainen	1	23x17x2,5	1.7
226	3	Y3-0		86720	49045	Lasi	Ikkuna	Pala vihertävää ikkunalasia. Massassa ilmakuplia.	1	23x21x1	1
227	3	Y3-0		86721	49040	Lasi	Pikari	Lasipikarin jalkalevyn katkelma, joka koottu kahdesta päällekkäin yhteen liitetystä 1mm paksuisesta lasilevystä. Passglas n. 1550-1675.	1	29x16x2	2.2
228	3	Y3-0		86721	49044	Lasi	Ikkuna	Pala vihertävää ikkunalasia. Massassa ilmakuplia.	1	26x19x1,5	1.7
229	3	Y3-0		86722	49040	Lasi	Ikkuna	Pala vihertävää ikkunalasia.	1	40x16x1	1.8
230	3	Y3-0		86722	49041	Lasi	Astia/ Ikkuna?	Pala vihertävää lasia, massassa ilmakuplia. Pinnat hieman röpelöiset. Palan profiili melko suora, mutta pala levenee yhtä pyöreää reunaa kohden. Pyöreässä reunassa epätasaisuuksia.	1	32x20x3	2.9
231	3	Y3-0		86722	49042	Lasi	Pullo	Kulmikkaasti profiloitu lasiastian kylkipala, kulmikkaasta pullosta. Massassa ilmakuplia.	1	27x16x2	1.5
232	3	Y3-0		86722	49043	Lasi	Pullo	Pala vihreää pullolasia. Profiili hieman kulmikas.	1	33x25x4	5.3
233	3	Y3-0		86722	49044	Lasi	Astia	Lasiastian kylkipala. Lasi turkoosiin vivahtavaa, massassa ilmakuplia. Lasin ulkopinnalla nauhamainen rihlaus?	1	29x13x1-2	0.8
234	3	Y3-0		86722	49044	Lasi	Ikkuna	Pala vihreää ikkunalasia.	1	28x15x2	1.4
235	3	Y3-0		86722	49045	Lasi	Ikkuna	3 vihreän ikkunalasin palasta. 1 palassa suoraksi retusoitu reuna.	1	Halk. 16-35; paksuudet	3.4

Alanro	Alue	Yhteys	Rakenne	X	Y	Materiaali	Laji	Kuvaus	Kpl	Mitat (mm)	Paino (g)
236	3	Y3-0	R3-1			Lasi	Ikkuna	Pala vihreää ikkunalasia. Massassa ilmakuplia, pinnat epätasaiset. Palan 1 reuna pyöreä ja muuta lasia paksumpi.	1	18x15x2	1.1
237	3	Y3-0		86707	49044	Opaali/ luulasi	Astia	Opaali-/ luulasiastian pohjapala.	1	40x25x5	5.2
238	3	Y3-0		86709- 86712	49043- 49045	Opaali/ luulasi	Astia	Opaali-/ luulasiastian kylkipala. Astian seinä hieman kulmikas. Ulkopinnalla piparkakkureunainen profilointi.	1	30x16x3	1.4
239	3	Y3-0		86721	49045	Liuske	Esineen katkelma?	Pieni kolmionmalliseksi lohjennut liuskekiven katkelma, jonka 1 pinta sileäksi hioutunut. Hioutuneella pinnalla naarmuja. 1 sivun reuna pyöreä, mahd. työstetty ja hiottu?	1	21x12x1	0.5
240	3	Y3-0		86721	49040	Pii	Iskos	Tummanharmaankirjava pii.	1	Halk. 27	6.6
241	3	Y3-0		86722	49041	Pii	Iskos	Vaaleanharmaankirjava pii.	1	Halk. 20	1.4
242	3	Y3-0		86716	49045	Kvartsi	Iskos	Valkoinen kvartsi.	1	Halk. 35	25.7
243	3	Y3-0		86718	49045	Kvartsi	Iskos	Valkoisenkuultava kvartsi.	1	Halk. 34	9
244	3	Y3-0		86719	49040	Kvartsi	Iskos	Valkoisenkuultava kvartsi.	1	Halk. 14	0.5
245	3	Y3-0		86720	49040	Kvartsi	Iskos	Valkoisenkuultava kvartsi.	1	Halk. 31	5.3
246	3	Y3-0		86722	49040	Kvartsi	Iskos	Valkoinen kvartsi, jossa graniittia kiinnittyneenä pintaan.	1	Halk. 40	32.6
247	3	Y3-0		86723	49045	Kvartsi	Iskos	Valkoisenkuultava kvartsi, 1 suora pinta vihertävä ja röpelöinen.	1	Halk. 38	15.6
248	3	Y3-0		86720	49042	Talkki		Pala talkkia.	1	Halk. 20	0.9
249	3	Y3-0		86722	49045	Simpukka		Simpukan kuoren puolikas.	1	68x36x12	8.4
250	3	Y3-2		86707	49047,00	Kupariseos	Raha	Fredrik I:n 1 äyrin kupariraha vuodelta 1720. Raha melko kulunut. Etupuolella 3 kruunua ja kirjaimet F. R. S sekä vuosiluku 1720. Takapuolella vaakuna, jossa nuolet ristissä ja vaakunan päällä kruunu sekä rahan arvo.	1	Halkaisija 24,5; paksuus 1	4.3
251	3	Y3-2		86708	49043	Kupariseos	Pinsetit?	Ohut pitkänomainen pronssilevy, joka taivutettu kaksinkerroin niin, että taitekohta lenkkimäinen. Päät yhdistyvät puolenvälin jälkeen ja erkanevat taas toisistaan lopuksi. Ulkopinnalla vinoja naarmuja. Mahd. pinsetit.	1	51x5x6; levyn paksuus 0,5	1.1

Alanro	Alue	Yhteys	Rakenne	X	Y	Materiaali	Laji	Kuvaus	Kpl	Mitat (mm)	Paino (g)
252	3	Y3-2		86709	49046	Kupariseos	Nappi	Pyöreä pronssinappi. Ulkopinta tasainen ja sen keskellä kukkapainannekoriste. Takapuolella lenkki vaatteeseen kiinnitystä varten.	1	Halk. 18; paksuus 1; lenkki	4.1
253	3	Y3-2		86709	49046	Lyijy	Ikkunanpuite?	Pitkänomainen kaksinkertainen lyijylevy, jonka pitkät sivut ja toinen lyhyt päät taipuneet. Tod. näk. Ikkunan lyijypuitteiden katkelma.	1	28x12x3	4.8
254	3	Y3-2		86707	49046	Rauta	Esineen katkelma	1 jykevä kolmionmuotoinen paksun levymäisen raudan kappale sekä 1 pitkänomainen rautalevy, jonka toinen pää pyöreä ja toinen murtunut.	2	60x60x8 ja 57x14x3	89
255	3	Y3-2		86708	49043	Rauta	Esineen katkelma	Pitkänomainen litteä rautaesine tai esineen katkelma. Melko pahoin korrodoitunut. Esineessä useampia rautalevykerroksia päällekkäin, muoto muistuttaa pinsettejä?	1	55x7x4	3.5
256	3	Y3-2		86708	49044	Rauta	Esineen katkelma	L:n muotoon taivutettu, poikkileikkaukseltaan nelikulmainen jykevä varras. Pitkä sakara ja litistyy kärkeä kohti; lyhyt sakara katkennut.	1	Sakarot 100 ja 20; max halk. 15x8	65.2
257	3	Y3-2		86708	49046	Rauta	Solki	Pieni poikkileikkaukseltaan pyöreästä rautavartaasta taivutettu suorakulmionmuotoinen solki. Soljen keskellä pitkittäin 1 varras, jossa vielä neulan tyvi kiinnittyneenä.	1	Soljen kehä 23x19; vartaan paksuus 2,5	3.3
258	3	Y3-2		86708	49046	Rauta	Nappi?	Melko pahoin korrodoitunut pyöreä raudankappale, jonka yläpinta kupera ja alapinnalla nysty. Mahd. rautanappi.	1	Halk. 21; paksuus 4; nysty 4x4x3	4.3
259	3	Y3-2		86713	49045	Posliini	Astia?	Pieni posliinitanko, jonka pää haarautuu niin, että katkelma muistuttaa hieman T:ta, josta toinen sakara murtunut. Kaikkien sakaroiden päät murtuneet. Tapin toisella puolella pituussuuntainen kohonauha. Pienen korvan katkelma?	1	Pituus 20; halk. 4	0.4
260	3	Y3-2		86714	49045	Posliini	Lautanen	Posliinilautasen kylkipala, jossa reunaa ja osa pohjaa säilynyt.	1	65x56x3	22.2
261	3	Y3-2		86716	49045	Posliini	Astia	2 posliinilautasen reunapalaa, joissa sisäpinnalla kukka-aiheista siirtokuvakoristelua; 1 kupin reunapala, jonka ulkopinnalla korvan tyvi säilynyt; 2 erikoisenmuotoista posliininkappaletta, joista toinen lasittamaton.	5	Halk. 20-74; paksuudet 2-8	29.8
262	3	Y3-2		86717	49045	Posliini	Astia	Posliiniastian korvan katkelma, hiukan astian kylkeä säilynyt. Korvan poikkileikkaus soikeahko.	1	Pituus 22; halk. 7;	2



Alanro	Alue	Yhteys	Rakenne	X	Y	Materiaali	Laji	Kuvaus	Kpl	Mitat (mm)	Paino (g)
263	3	Y3-2		86706	49045	Fajanssi	Astia	Fajanssiastian kylkipala. Palan profiili melko suora, toinen pinta profiloitu hieman kulmikkaasti läheltä murtunutta nurkkaa. Massa hieman kellertävä, melko huokoinen. Kummallakin pinnalla tinalasite. Profiloitu pinta valkoinen, toisella sini-puna-valkoista maalauskoristelua.	1	32x22x6	3.9
264	3	Y3-2		86707	49045	Fajanssi	Astia	5 fajanssiastian kylkipalaa. Massa melko tiivis, hieman kellertävä. Pinnat myös kellertävänvalkoiset.	4	Halk. 7-18; paksuudet	3
265	3	Y3-2		86708	49046	Fajanssi	Astia	1 fajanssiastian reunapala, jonka reuna hieman profiloitu; 1 profiloitu kylkipala; 1 puolikkaan umpinaisen lieriön muotoinen kappale, mahd. kahvasta?	3	47x16x5, 23x20x6, lieriön pituus 21;	8
266	3	Y3-2		86713	49045	Fajanssi	Astia	Fajanssiastian kylkipala. Ulkopinta profiloitu. Sisäpinnalla vihreä kasviaiheinen siirtokuvakoristelu.	1	38x25x4	3
267	3	Y3-2		86715	49045	Fajanssi	Astia	Fajanssiastian kylkipala, ns. indrustial ware 1700-l. lopulta/ 1800-l. Kummatkin pinnat tinalasitettuja ja kiiltävän mustia. Ulkopinnalla palan nurkassa hieman kullanväristä geometristä maalauskoristelua	1	28x9x3	1
268	3	Y3-2		86716	49045	Fajanssi	Astia	2 fajanssiastian reunapalaa. Toinen pala loivan kulmikkaasti profiloitu.	2	41x30x5 ja 18x17x2	6.4
269	3	Y3-2		86716	49045	Fajanssi	Kaakeli?	Paksu pala fajanssia. Massa melko huokoinen, väriltään kellertävä. 1 suora pinta säilynyt, sillä valkoinen tinalasite.	1	80x35x22	23.5
270	3	Y3-2		86714	49045	Kivitavara	Pullo	Seltteripullon kylkipala, 1700-l. Massa melko tiivis, väriltään vaaleanruskea. Ulkopinta hieman punertava ja suolalasetettu, sisäpinta sinapinkeltainen ja mattapintainen.	1	41x30x4	10.5
271	3	Y3-2		86715	49045	Kivitavara	Pullo	2 seltteripullon kylkipalaa, 1700-l. Massa melko tiivis, väriltään vaaleanruskea. Ulkopinnat hieman punertavat ja suolalasetetut, sisäpinnat sinapinkeltaiset ja mattapintaisten.	2	34x16x7 ja 20x17x3	4.8
272	3	Y3-2		86706	49045	Punasavi	Astia	Mahd. punasavipadan kahvan pala tai pala astian reunasta. Karkea sekoite, jossa mm. kiillettä ja kvartsia. Säilynyt kaareva pinta tummanpunaiseksi värjätynyt ja sillä huonokuntoisia lyjylasitteroiskeita.	1	24x20x3	2.9

Alanro	Alue	Yhteys	Rakenne	X	Y	Materiaali	Laji	Kuvaus	Kpl	Mitat (mm)	Paino (g)
273	3	Y3-2		86708	49044	Punasavi	Astia	Punasaviastian kylkipala. Melko karkea sekoite, jossa mm. kiillettä. Sisäpinnalla huonokuntoisen lyijylasitteen ja boluskoristelun jäänteitä. Ulkopinta silotellun oloinen.	1	25x16x5	1.8
274	3	Y3-2		86708	49045	Punasavi	Astia	Punasaviastian reunapala ja kylkipala. Reunapala kulmikkaasti profiloitu. Sisäpinnalla hiukan kirkkaan lyijylasitteen jäänteitä, ulkopinta melko epätasainen. Kylkipalan massa vaalean tiilenpunainen, sen säilyneellä pinnalla jonkinlainen paksu pinnoite.	2	34x30x6 ja 27x17x3	10.5
275	3	Y3-2		86712	49045	Punasavi	Astia	4 punasaviastian kylkipalaa. 2 palassa karkea sekoite, toiset 2 kulmikkaasti profiloituja. Karkeasekoitteisten palojen ulkopinnat osittain tummanpunaisiksi värjäytyneet ja niillä lyijylasiteroiskeita, toisen palan sisäpinnalla huonokuntoista lyijylasitetta hiukan säilynyt. Profiloitujen palojen säilyneillä pinnoilla kirkas lyijylasite.	2	Halk. 23-43; paksuudet 3-4	9.2
276	3	Y3-2		86715	49045	Punasavi	Astia?	Mahd. punasaviastian kylkipala. Massa melko tiivis, karkeahko sekoite ja kova poltto. Vain silotellun oloinen ulkopinta säilynyt.	1	42x17x4	4.5
277	3	Y3-2		86716	49043	Punasavi	Astia	Punasaviastian kylkipala. Melko karkea sekoite, jossa mm. kiillettä. Palan profiili suora. Toisella pinnalla huonokuntoisen lyijylasitteen tai muun pinnoitteen jäämiä. Toinen pinta silotellun oloinen? 1600-l.?	1	33x25x5	5.7
278	3	Y3-2	KU3-5	86708	49045	Harmaasavi?	Astia	Harmaasaviastian kylkipala, mahd. paikallista valmistusta 1500-luvulta? Massa melko tiivis, mutta kevyt. Karkeahko sekoite, jossa mm. kiillettä? Kova poltto. Vain tasoitettun oloinen, hiukan kaartuva ulkopinta säilynyt.	1	44x34x4	5.8
279	3	Y3-2		86708	49046	Harmaasavi	Pullo	1 venäläisen pullon/ leilin kylkipala, 1500-l. puoliväli-1600-l. puoliväli. Leilin pala kärsinyt luultavasti tulesa, sen massa aivan harmaa. Palan ulkopinnalla huonokuntoinen vihertävä lasite ja tummanpunaisia suoria ja kaarevia viivoja. Sisäpinnalla erisuuntaisia uria, mahd. siloteltu? Vrt. palat :366, :367 ja :1232.	1	30x27x5	4.1

Alanro	Alue	Yhteys	Rakenne	X	Y	Materiaali	Laji	Kuvaus	Kpl	Mitat (mm)	Paino (g)
280	3	Y3-2		86716	49045	Harmaasavi	Astia	Esihistoriallisen keramiikka-astian kylkipala. Massa melko huokoinen, väritään vaaleanruskea, osittain harmaaksi palanut. Sekoitteena mahd. mm. orgaanista ainesta ja kiillettä. Ulkopinnalla koristeena 2 kampaleimariviä.	1	45x35x6	7.4
281	3	Y3-2		86706	49045	Valkosavi	Liitupiippu	Pieni liitupiipun pesän katkelma.	1	12x12x3	0.5
282	3	Y3-2		86708	49044	Valkosavi	Liitupiippu	Pieni liitupiipun pesän katkelma.	1	14x7x2	0.1
283	3	Y3-2		86706	49045	Lasi	Astia	1 violetiksi deformatunut lasipullon (?) pala suun reunasta Suun reunan ympärille kierretty melko leveä lasilanka eli ns. rinkilasi. Lisäksi oranssi lasiastian kylkipala.	2	32x25x8 ja 16x14x2	4.2
284	3	Y3-2		86706	49045	Lasi	Ikkuna	2 vihreää ja 1 väritön tasolasin pala. Toisessa vihreässä lasissa mahd. suoraksi retusoitu reuna, toisessa leikattu reuna.	3	Halk. 19-73; paksuudet 1-3	16
285	3	Y3-2		86707	49043	Lasi	Astia	1 vihreä pullon kylkipala ja 1 oranssi lasiastian kylkipala.	2	48x37x4 ja 30x14x3	11.1
286	3	Y3-2		86707	49043	Lasi	Ikkuna	Vihertävä tasolasin pala. Pinnat karheat ja deformatuneet.	1	26x22x1	1
287	3	Y3-2		86707	49044	Lasi	Astia	2 lasiastian kylkipalaa, väritöntä lasia. Toinen pala kulmikkaasti profiloitu ja siinä osa kohokirjaimista näkyvissä (R tai B?).	2	30x9x2 ja 18x9x1	1.1
288	3	Y3-2		86707	49044	Lasi	Ikkuna	2 vihertävää ja 1 väritön ikkunalasin pala. Vihreistä paloista toisen pinnat karheat ja deformatuneet.	3	Halk. 10-22; paksuudet	1.2
289	3	Y3-2		86707	49045	Lasi	Astia	1 väritön ja 1 vihreä astian kylkipala. Värittömässä palassa kohokirjain A.	2	18x10x1 ja 10x10x2	0.7
290	3	Y3-2		86707	49045	Lasi	Ikkuna	Vihertävä ikkunalasin pala. Pinnoilla optisia virheitä ja himmeä naarmu/ likajuova.	1	28x13x1	0.7
291	3	Y3-2		86707	49046	Lasi	Astia	1 kulmikkaan pullon pohjapala, väritöntä lasia; 2 kulmikkaasti profiloituneen astian kylkipalaa väritöntä lasia; 1 vihreä ja 1 oranssi astian kylkipala.	1	Pullon pohjan sivu 53; kyljen	18.8
292	3	Y3-2		86707	49046	Lasi	Ikkuna	Pala vihertävää ikkunalasia.	1	29x17x1	0.9
293	3	Y3-2		86708	49043	Lasi	Ikkuna	1 pala vihertävää ja 1 väritöntä ikkunalasia. Pinnat deformatuneet.	2	16x9x2 ja 18x12x1	1
294	3	Y3-2		86708	49044	Lasi	Ikkuna	2 vihertävää ikkunalasin palasta. Pinnat deformatuneet.	2	20x15x1 ja 15x10x1	0.7

Alanro	Alue	Yhteys	Rakenne	X	Y	Materiaali	Laji	Kuvaus	Kpl	Mitat (mm)	Paino (g)
295	3	Y3-2		86708	49045	Lasi	Astia	1 muotiin puristetun, kristallimaiseksi koristellun astian kylkipala, ehkä lohenpunaista myrkkylasia 1920-1950-l.?.; 1 kulmikkaasti profiloitunut lasiastian kylkipala, väritöntä lasia; 1 oranssi lasiastian kylkipala.	3	Halk. 22-32; paksuudet 2-4	5.1
296	3	Y3-2		86708	49045	Lasi	Ikkuna?	Pala väritöntä, massaltaan sameaa lasia. Kummallakin pinnalla valkoista ainesta kiinnittyneenä.	1	20x6x1,5	0.3
297	3	Y3-2		86708	49046	Lasi	Astia	1 muotiin puristetun, kristallimaiseksi koristellun astian kylkipala, lohenpunaista myrkkylasia 1920-1950-l.?.; 1 vihreä pullon tai astian kylkipala, jossa sisäpinnalla kaareva arpi/ profilointi; 4 oranssia lasiastian kylkipala.	6	Halk.20-35; paksuudet 2-6	14.2
298	3	Y3-2		86708	49046	Lasi	Ikkuna	4 vihertävää ikkunalasinpalaa, joiden pinnat deformatuneet. Lisäksi 1 väritön, säröillyt ikkunalasin pala.	5	Halk. 16-40; paksuudet 1-2	7.2
299	3	Y3-2		86709	49046	Lasi	Astia	Lasiastian kylkipala. Väritöntä lasia, jonka massassa ilmakuplia. Ulkopinta mattamainen, hieman samea.	1	19x12x2	0.5
300	3	Y3-2		86709	49046	Lasi	Ikkuna	Pala väritöntä ikkunalasia. 2 suoraksi leikattua reunaa.	1	40x37x2	5.7
301	3	Y3-2		86712	49045	Lasi	Astia	Vihreä lasiastian kylkipala. Pinnat hieman deformatuneet.	1	27x18x2	1.5
302	3	Y3-2		86712	49045	Lasi	Ikkuna	Vihreä ikkunalasin pala. Ulkopinta hieman epätasainen. 1 pyöristettyä (?) reunaa hieman jäljellä.	1	32x21x2	2.8
303	3	Y3-2		86713	49045	Lasi	Astia?	5 väritöntä lasinpalasta. 2 selkeästi astiasta.	5	Halk. 12-21;	2.2
304	3	Y3-2		86714	49045	Lasi	Astia	1 deformatunut astian (?) reunapala väritöntä lasia; 2 astian kylkipalaa kirkasta lasia; 2 vihreää astian kylkipalaa, pinnat mattamaiset.	5	Halk. 17-56; paksuudet 1-2	7
305	3	Y3-2		86714	49045	Lasi	Ikkuna	6 väritöntä ikkunalasin palasta. Paloissa suoriksi leikattuja reunoja.	6	Halk. 24-45; paksuudet 2	10.7
306	3	Y3-2		86715	49045	Lasi	Ikkuna	1 vihreä ja 6 väritöntä ikkunalasin palasta. 1 Värittömän palan pinnassa tarttuneena tiilenpunaista ainesta.	6	Halk. 12-30; paksuudet 1-2	7.7

Alanro	Alue	Yhteys	Rakenne	X	Y	Materiaali	Laji	Kuvaus	Kpl	Mitat (mm)	Paino (g)
307	3	Y3-2		86716	49045	Lasi	Astia	8 väritöntä lasiastian kylkipalaa, 1 oranssi kylkipala ja 1 vihreä deformatunut kylkipala. 2 värittömässä palassa ulkopinnalla geometristä kaiverruskoristelua, 2 väritöntä ja oranssi pala kulmikkaasti profiloituja ja 1 väritön ja vihreä palan ulkopinnoilla rihausta?	10	Halk. 10-39; paksuudet 1-2	12.3
308	3	Y3-2		86717	49045	Lasi	Astia	1 lasiastian kylkipala. Väritöntä, pinnoilta samaa lasia.	1	17x15x2	0.5
309	3	Y3-2		86713	49045	Opaali/ luulasi	Astia?	Opaali- /luulasiastian(?) pala, mahd. astian tai astian jalan reunasta/ kahvasta. Palan reuna taivutettu kaksinkerroin.	1	21x7x4	0.7
310	3	Y3-2		86714	49045	Opaali/ luulasi	Astia	Opaali- /luulasiastian kylkipala.	1	27x26x1,5	1.7
311	3	Y3-2		86716	49045	Opaali/ luulasi	Astia	Opaali- /luulasiastian kylkipala.	1	25x13x1,5	0.9
312	3	Y3-2		86707	49045	Pii	Iskos	Palanut pii.	1	Halk. 21	1.4
313	3	Y3-2		86708	49046	Pii	Iskos	2 harmaata piitä, toinen pyöreäreunaiseksi kulunut.	2	Halk. 21 ja 1	2.6
314	3	Y3-2		86715	49045	Pii	Iskos	Tummaharmaa läpikuultava pii.	1	Halk. 17	0.5
315	3	Y3-2		86707	49044	Kvartsi	Iskos	Valkoisenkuultava kvartsi.	1	Halk. 20	1.3
316	3	Y3-2		86707	49046	Kvartsi	Iskos	Valkoisenkuultava kvartsi.	1	Halk. 31	5
317	3	Y3-2		86708	49046	Kvartsi	Iskos	2 valkoisenkuultavaa kvartsia.	2	Halk. 44 ja 2	13.2
318	3	Y3-2		86709	49046	Kvartsi	Iskos	Valkoinen kvartsi.	1	Halk. 30	11
319	3	Y3-2		86715	49045	Kvartsi	Iskos	2 valkoisenkuultavaa kvartsia.	2	Halk. 17 ja 1	1.8
320	3	Y3-2		86716	49045	Talkki		Pala talkkia.	1	Halk. 45	9.6
321	3	Y3-3	R3-1	86709	49045	Rauta	Hela?	1 nelikulmainen, melko jyrävä rautalevy, jossa kaksi pientä nelikulmaista niitinreikää, murtuneessa lyhyessä päässä ehkä yksi isompi? Lisäksi kaareva, toiseen päähän kapeneva pitkänomainen levymäinen rauta. Kapea pää taivutettu suorakulmaisesti, leveä pää murtunut. Kaaren ulkoreuna muuta levyä paksumpi, levy kapeasta päästä taivutettu hieman kourumaisesti. Levyssä 1 nelikulmainen niitinreikä.	2	150x42x3 ja n. 145x34x7	212.1

Alanro	Alue	Yhteys	Rakenne	X	Y	Materiaali	Laji	Kuvaus	Kpl	Mitat (mm)	Paino (g)
322	3	Y3-3	R3-1	86711	49044	Rauta	Viskari?	Pitkänomainen levymäinen rauta, jonka lyhyet päät murtuneet. Keskellä toisella puolella uloke, joka litistyy pyöreää päätä kohden. Viskarin katkelma?	1	Levy 48x14x4; uloke	18
323	3	Y3-3	R3-1	86709	49043	Fajanssi	Astia	Fajanssiastian reunapala.	1	23x16x2	0.6
324	3	Y3-3	R3-1	86711	49043	Fajanssi	Astia	Fajanssiastian kylkipala.	1	24x19x2	0.5
325	3	Y3-3	R3-1	86709	49043	Punasavi	Astia	Kukkaruukun reunapala. Pala porrasmaisesti profiloitu 40 mm päästä reunasta. Pinnoilla ohuita dreijausuria.	1	80x80x6	55.7
326	3	Y3-3	R3-1	86711	49043	Punasavi	Vati?	2 punasavivadin (?) reunapalaa. Astian seinä hyppyrimäisesti profiloitu. Ulkopinnat kuperat ja niillä ohuita dreijausuria. Sisäpinnalla kirkkaan lyijylasitteen jäämiä.	2	58x49x7 ja 26x21x5	21.3
327	3	Y3-3	R3-1	86709	49045	Harmaasavi	Astia	2 harmaasaviastian kylkipalaa, mahd. paikallista valmistusta 1500-luvulta? Massa melko tiivis, mutta kevyt. Karkeahko sekoite, jossa mm. kiillettä? Kova poltto. Vain silotetutun oloiset, melko suorat ulkopinnat säilyneet. Ulkopinnoilla mahd. ohuita dreijausuria. Vrt pala :279.	2	30x22x4 ja 35x16x3	5.3
328	3	Y3-3	R3-1	86709	49045	Valkosavi	Liitupiippu	Liitupiipun varren katkelma. Kummatkin päät murtuneet.	1	Pituus 17; halk. 7	1.5
329	3	Y3-3	R3-1	86708	49045	Lasi	Ikkuna	2 vihreää ikkunalasin palasta, pinnat deformatuneet.	2	17x12x1 ja 7x6x1	0.4
330	3	Y3-3	R3-1	86709	49043	Lasi	Astia	1 tummanvihreä pullon kylkipala, sisäpinta deformatunut. Lisäksi 3 astian kylkipalaa, joista 1 väritöntä, hiukan sameaa ja pinnoilta deformatunutta lasia, 2 vihreää lasia, toisen sisäpinta deformatunut.	4	Halk. 10-27; paksuudet 1-6	4.2
331	3	Y3-3	R3-1	86709	49045	Lasi	Astia	1 tummanvihreä, pinnoilta deformatunut lasinkappale, mahd. pullon pohjasta? Lisäksi 1 astian kylkipala väritöntä lasia, jonka pinnat sameta ja deformatuneet, massassa ilmakuplia. Ulkopinta paksunee kuperaksi (rihlaus?).	2	22x14x10 ja 24x15x4	4.2
332	3	Y3-3	R3-1	86710	49043	Lasi	Astia	Pullon kylkipala, vihreää lasia, jonka massassa ilmakuplia.	1	33x23x3	4.6

Alanro	Alue	Yhteys	Rakenne	X	Y	Materiaali	Laji	Kuvaus	Kpl	Mitat (mm)	Paino (g)
333	3	Y3-3	R3-1	86711	49043	Lasi	Astia	1 vihreä pullon kylkipala; 1 tummanvihertävä astian kylkipala, jonka pinnat deformoituneet; 2 turkoosihtavaa astian (toinen ehkä pullosta?) kylkipalaa.	4	Halk. 23-55, paksuudet 2-3	14.8
334	3	Y3-3	R3-1	86711	49043	Lasi	Ikkuna	2 vihertävää ikkunalasin palasta. Toisessa 2 suoraksi leikattua reunaa, toisessa 1 pyöreä reuna. Pinnat deformoituneet.	2	36x16x1 ja 22x17x2	3.8
335	3	Y3-3	R3-1	86711	49044	Lasi	Pullo	1 vihreä pyöreän lasipullon pohja, jonka pohjan keskellä pelikorttiristinmuotoinen leima. Lisäksi oranssi nelikulmaisen kanttipullon kaula, suu pyöreä	2	Pohjan halk. 80, kyljen paksuus 5;	223.3
336	3	Y3-3	R3-1	86711	49045	Lasi	Astia	1 lasiastian pohja, väritöntä lasia; 1 turkoosihtava lasiastian pohjan/ suun reuna, joka lähes kaksinkerroin taivutettu sekä 1 kylkipala samasta astiasta.	3	Pohjan halk. 56, kyljen paksuus 5; turkoosit	71.1
337	3	Y3-3	R3-1	86709.20	49045.80	Meripihka	Helmi	Hieman yli puolikas kiekonmuotoisesta meripihkahelmestä. Reuna pyöreä, ylä- ja alapinta litteät. Pinnat melko huonokuntoiset ja deformoituneet.	1	Halk. 16; paksuus 6; reiän halk. 3	0.8
338	3	Y3-4		86707.70	49044.53	Kupariseos	Vaatehakanen/hela?	Ohuesta pronssivartaasta taivutettu soikeahko lenkki. Vartaan päät taivutettu silmukoiksi lenkin sisäpuolelle.	1	Halk. 17x14; vartaan paksuus 1	0.9
339	3	Y3-4		86707	49045	Kupariseos	Hela	Mahd. kirjan tms. hela. Esine muodostuu nelihaarisesta pronssilevystä. 2 pidempää haaraa muodostavat V:n ja niiden päissä lieriöt tod. näk. Jonkinlaista lukitussysteemiä varten. Toinen näistä sakaroista taipunut puolesta välistä kaksinkerroin. 2 lyhyttä sakaraa lähtevät V:n alapäästä hieman T:n muotoisesti ja muodostavat yhdessä kaarevan reunan.	1	21x20x1, lieriöiden halk. 2	1.9
340	3	Y3-4		86708	49046	Lyijy	Levy	Lyijylevyn katkelma. 1 reuna suora, 1 hieman korumaisesti taipunut.	1	26x22x1	5.9
341	3	Y3-4		86706.15	49045.60	Rauta	Esineen katkelma	2 poikkileikkaukseltaan nelikulmaista, litteähköä rautavarrasta. Toinen kaarevasti taipunut ja levenee toiseen päähän; toinen kapenee kumpaakin päähän ja taipunut toisesta päästä kulmikkaasti. Pinnoilla puujäänteitä.	2	87x14x6 ja 90x70x7 (taitekohta 20 mm kärjestä)	30.7

Alanro	Alue	Yhteys	Rakenne	X	Y	Materiaali	Laji	Kuvaus	Kpl	Mitat (mm)	Paino (g)
342	3	Y3-4		86707	49044	Rauta	Naula/ niitti	1 jykeväärtainen naula/ niitti, jonka vartaan poikkileikkaus ja kanta lähes neliöitä. Lisäksi 1 pyöreäkantainen naula/ niitti, jonka poikkileikkaukseltaan nelikulmainen varras suora ja terävä.	2	Kantojen halk. 22 ja 18; pituudet 64 ja 21	48.4
343	3	Y3-4		86707.54	49045.21	Rauta	Kannus	Rautaisen kannuksen katkelma. Osa levymäisestä raudasta taivutettua sivua ja takaosaa säilynyt. Sivun ja takaosan taitos lähes suorakulmainen. Takaosan muoto hieman aaltoileva. Takana keskellä aallon huippua poikkileikkaukseltaan soikea uloke, jonka kärki taipunut. Ennen taipunutta kohtaa ulokkeessa pitkänomainen, hieman kolmiomainen reikä, mahd. kannuksen pyörän paikka.	1	42x38x12; uloke 27x7x5	16
344	3	Y3-4		86707.50	49045.25	Rauta	Naula	Soikeakantainen taottu naula. Poikkileikkaukseltaan nelikulmainen varras taipunut heti kannan juuresta salamanmuotoisesti.	1	Kannan halk. 18; vartaan	9.6
345	3	Y3-4		86708	49043	Rauta	Sarana	Jyvä oven sarana. Sarana koostuu pitkänomaisesta rautalevystä taivutetusta lenkistä, joka lähtee soikeahkon rautalevyn toiselta lyhyeltä sivulta. Levyssä 1 pyöreä ja 1 nelikulmainen niitinreikä. Lenkin vastainen sivu suippo ja siinä V:n mallinen lovi.	1	112x60x4; lenkin halk. 25; niitinreikien halk. 6 ja 5	165.3
346	3	Y3-4	R3-1:n alta/ vierestä	86708.72	49044.60	Rauta	Levy	Pahoin korrodoitunut nelikulmainen rautalevyn katkelma. Kummallakin pinnalla puuta kiinnittyneenä.	1	80x50x3	58.2
347	3	Y3-4		86708	49044	Rauta	Varras	Poikkileikkaukseltaan pyöreä, jyvä rautavartaan katkelma. Toinen pää pyöreä ja litistetty, toinen mahd. viistoon leikattu.	1	Pituus 100; halk. 8	39.2
348	9	Y3-4		86708.50	49045.30	Rauta	Esineen katkelma	Pitkänomainen, lievästi kuperankovera levymäinen rauta, joka koostuu 2 päällekkäin asetetusta rautalevystä. Pitkiltä sivuilta lähtee rautapiikkejä, jotka taivutettu esineen koveralle puolelle kohti keskikohtaa.	1	53x21x5; piikit n. 8x3x2	15.5
349	3	Y3-4		86709.50	49046.15	Rauta	Viikate	Viikatteen terän katkelma terän kärjestä.	1	172x27x4	66.4
350	3	Y3-4		86707	49045	Fajanssi	Astia	2 fajanssiastian kylkipalaa. Toisessa vaaleansinertävä, halkeillut tinalasite kummallakin pinnalla ja kellertävä, melko huokoinen massa.	2	20x8x3 ja 9x5x3	1



Alanro	Alue	Yhteys	Rakenne	X	Y	Materiaali	Laji	Kuvaus	Kpl	Mitat (mm)	Paino (g)
351	3	Y3-4		86708	49043	Fajanssi	Astia	Fajanssiastian reunapala, ehkä lautasesta. Palan profiili melko suora, reuna hieman paksummaksi porrasmaisesti profiloitu.	1	70x41x4	17.3
352	3	Y3-4		86709	49045	Kivitavara	Astia?	Mahd. pieni, voimakkaasti kaartuva kivisaviastian kylkipala. Massa tiivis, väriältään vaaleanharmaa. Ulkopinta silotetun/ hiotun tuntuinen.	1	12x8x2	0.3
353	3	Y3-4		86706.10	49045.80	Punasavi	Kaakeli?	Kaakelin pala pohjan reunasta. Kova poltto, massa tiilenpunainen. Karkea sekoite, jossa mm. maasälpää ja kiillettä. Pohja suora, pohjassa tekstiilipainannetta? Kylki huolimattomasti kiinnitetty pohjalevyyn. Ulkopinta sormin muotoiltu ja sillä vinoja yhdensuuntaisia uria. Ulkopinnalla yläreunassa murtumajälki. Sisäpinta ei säilynyt.	1	45x34x5	17.3
354	3	Y3-4		86706	49045	Punasavi	Astia/ kaakeli?	Punasaviastian/ kaakelin kylkipala. Kova poltto, massa vaaleantiilenpunainen. Karkeahko sekoite, jossa mm. kiillettä. Vain loivan aaltoilevasti muotoiltu ulkopinta säilynyt.	1	29x22x5	2.5
355	3	Y3-4		86707	49043	Punasavi	Kaakeli?	1 punasavikaakelin reunapala. Massa tiivis, hyvin karkea sekoite, jossa mm. kiillettä ja maasälpää. Reuna suora. Säilyneellä pinnalla lähes musta lyijylasite. Kärsinyt tulessa? Lisäksi kaakelin/ astian kylkipala. Massa vaalean tiilenpunainen, karkeahko sekoite ja kova poltto. 1 silotellun oloinen kupera pinta säilynyt.	2	50x50x13 ja 45x25x9	42
356	3	Y3-4		86707	49044	Punasavi	Astia	Punasaviastian kylkipala, mahd. läheltä astian reunaan. Ulkopinta tummanpunainen, sillä leveäköjä matalia dreijausuria ja lyijylasiteroiskeita. Sisäpintaa vain hiukan säilynyt, sillä kellertävä lyijylasite.	1	21x20x3	2.4
357	3	Y3-4		86707.90	49045.53	Punasavi	Astia/ kaakeli?	1 punasaviastian/ kaakelin pala pohjan reunasta. Pohjan reuna hieman ulospäin profiloitu. Pohja ja ulkopinta melko suoria, niitä vain hiukan säilynyt. Ulkopinnalla hieman lyijylasiteroiskeita. Sisäpinnalla huonokuntoisen, osittain vihreän lyijylasitteen jäämiä.	1	28x21x14	3.6
358	3	Y3-4		86707	49045	Punasavi	Astia	Punasaviastian kylkipala (?). Kaarevasti profiloitu. Säilyneellä pinnalla epätasainen, kirkas (osittain vihertävä?) lyijylasite.	1	12x10x1,5	0.4

Alanro	Alue	Yhteys	Rakenne	X	Y	Materiaali	Laji	Kuvaus	Kpl	Mitat (mm)	Paino (g)
359	3	Y3-4		86707	49046	Punasavi	Astia?	Mahd. punasaviastian kylkipala. Massa melko tiivis, harmaa, hieman tiilenpunainen. Karkeahko sekoite, jossa mm. kiillettä ja kova poltto. Säilynyt pinta profiloitu, silotellun oloinen ja sillä yhdensuuntaisia ohuita uria sekä lyijylasiteroiskeita. Pinnan halkaisee tumma juova, jonka toisella puolella pinta hiukan punertava, toisella vihertävä.	1	29x17x3	2.1
360	3	Y3-4		86708	49043	Punasavi	Vati?	Mahd. punasavivadin pohjapala. Karkeahko sekoite, jossa mm. kiillettä. Kova poltto. Pohja suora, astian kylki lähtee pohjasta melko laajassa kulmassa. Ulkopinta hieman punertavaksi värjäytynyt. Sisäpinta ei säilynyt.	1	62x50x6	17.6
361	3	Y3-4		86708	49044	Punasavi	Astia	Punasaviastian reunapala ja kylkipala. Kummatkin kulmikkaasti profiloituja. Reunapalassa karkea sekoite. Reuna muuta astianseinämää paksumpi. Ulkopinta tummanpunertavaksi värjäytynyt, sillä ohuita dreijausuria ja lasiteroiskeita. Sisäpinnalla huonokuntoinen lyijylasite. Kylkipalan massa oranssi, karkea sekoite ja kova poltto. Sisäpinnalla huonokuntoinen lyijylasite ja profilointia reunustaa bolusraita.	1	38x38x8 ja 22x15x5	14.5
362	3	Y3-4		86708.17	49045.70	Punasavi	Astia	Punasaviastian kylkipala, mahd. pohjan reunasta lohjennut. Karkeahko sekoite, jossa mm. kiillettä. Kova poltto. Ulkopinta silotellun oloinen, sisäpinnalla hieman huonokuntoista kirkasta lyijylasitetta säilynyt.	1	46x23x5	6.7
363	3	Y3-4		86709	49046	Punasavi	Astia	Punasaviastian kylkipala, mahd. läheltä reunaa. Pala aaltomaisesti profiloitu. Sisäpinnalla huonokuntoinen, hieman vihertävä lyijylasite.	1	26x18x6	2.9
364	3	Y3-4		86709	49046	Punasavi	Kaakeli	Kaakelin kylkipala, kärsinyt tulessa. Toinen pinta kuonaantunut, sillä tumma(?) lyijylasite. Toisella pinnalla tekstiilipainannetta.	1	50x38x8	23.1
365	3	Y3-4		86706.50	49045.03	Harmaasavi	Astia	Kovaksi poltetun harmaasaviastian kylkipala (Levine/ nearstoneware), 1500-l./ 1600-l. alku. Pala ehkä astian kaulasta. Massa melko tiivis, väriltään vaaleanharmaa. Karkea sekoite, jossa mm. kiillettä ja kvartsia. Pinnoilla ohuita dreijausuria.	2	35x27x6	7.6

Alanro	Alue	Yhteys	Rakenne	X	Y	Materiaali	Laji	Kuvaus	Kpl	Mitat (mm)	Paino (g)
366	3	Y3-4		86708	49046	Harmaasavi	Pullo	Venäläisen pullon/ leilin kylkipala, 1500-l. puoliväli - 1600-l. puoliväli, kärsinyt tulessa. Massa harmaa, sekoitteena mm. kiillettä. Palan ulkopinnalla vihreän lyijylasitteen jäämiä. Sisäpinta nokeentunut. Vrt pala :279, :367 ja :1232.	1	48x25x7	14.3
367	3	Y3-4		86709	49045	Harmaasavi	Pullo	Venäläisen pullon/ leilin suun reunapala, 1500-l. puoliväli - 1600-l. puoliväli, kärsinyt tulessa. Massa harmaa, sekoitteena mm. kiillettä. Palan profiili suppilomainen, reuna ulospäin profiloitu. Ulkopinta harmaa, palan alareunassa vihreän lyijylasitteen jäämiä. Sisäpinnalla vihreä lyijylasite. Vrt pala :279, :366 ja :1232.	1	21x34x10	5.9
368	3	Y3-4		86706.10	49045.20	Valkosavi	Liitupiippu	Liitupiipun varren katkelma. Kummatkin päät murtuneet.	1	Pituus 34; halk. 8	4.4
369	3	Y3-4		86706.10	49045.25	Valkosavi	Liitupiippu	Liitupiipun varren katkelma. Kummatkin päät murtuneet.	1	Pituus 12, halk. 10	1.1
370	3	Y3-4		86707	49043	Valkosavi	Liitupiippu	1 liitupiipun pesän ja 1 varren katkelma, jonka kummatkin päät murtuneet.	2	Pesä 16x14x2;	2.4
371	3	Y3-4		86707	49046	Valkosavi	Liitupiippu	Liitupiipun varren katkelma. Kummatkin päät murtuneet.	1	Pituus 27; halk. 8	2.5
372	3	Y3-4		86708	49043	Valkosavi	Liitupiippu	1 liitupiipun pesän puolikas, jonka yläreuna ja sisäpuoli mustiksi nokeentuneet; 1 varren katkelma, jonka kummatkin päät murtuneet.	2	Pesän halk. 20, pituus yli 36;	3.7
373	3	Y3-4		86708	49045	Valkosavi	Liitupiippu	Liitupiipun pesän katkelma. Yläreuna ja sisäpuoli mustiksi nokeentuneet. Pesä hiukan tulppaaninmuotoinen. Yläreunaa kiertää pienistä nelikulmaisista painanteista koostuva nauha.	1	Pesän suun halk. 18; 25x23x4	4
374	3	Y3-4		86708	49046	Valkosavi	Liitupiippu	Liitupiipun varren katkelma. Toinen pää kulunut, toinen murtunut.	1	Pituus 54; halk. 9	7.2
375	3	Y3-4		86709	49045	Valkosavi	Liitupiippu	Liitupiipun varren katkelma. Toinen pää kulunut, toinen murtunut.	1	Pituus 60; halk. 9	7.1
376	3	Y3-4		86706	49045	Lasi	Astia	1 pala lasipullon pohjasta, tummanvihreää lasia, pinnat deformatuneet; 1 mahd. lasipikarin kylkipala, vihertävää lasia, jossa ilmakuplia ja ehkä optista koristelua?; 1 turkoosihtava lasiastian kylkipala.	3	Halk. 12-38; paksuus 1-6	5.3

Alanro	Alue	Yhteys	Rakenne	X	Y	Materiaali	Laji	Kuvaus	Kpl	Mitat (mm)	Paino (g)
377	3	Y3-4		86706	49045	Lasi	Ikkuna	4 vihertävää tasolasin palaa. 2 palassa suoraksi leikattuja reunoja, 1 yksi pyöristetty reuna.	4	Halk. 19-30; paksuudet	5.3
378	3	Y3-4		86707	49043	Lasi	Astia	1 lyhytkaulaisen lasipullon kaulan katkelma, ruskeankirjavaksi deformatunutta lasia, pullon kaulassa rinkilasi, mahd. matkalipaspullo 1600-l.; 3 tummanvihertävää lasiastian kylkipalaa, joista 1 pinnalla pystysuuntaista, melko ohutta rihausta, 1 sisäpinta pahasti deformatunutta, 1 massassa ilmakuplia; 1 väritön, pinnoilta samea lasiastian reunapala ja 1 väritön kylkipala.	6	Pullon suun halk. 25, kaula 20; muut palat halk. 17-40; paksuudet 2-4	23
379	3	Y3-4		86707	49043	Lasi	Ikkuna	2 vihertävää ja 1 väritön ikkunalasin pala, kaikki melko pahoin deformatuneet. 1 palan reuna pyöreä.	3	Halk. 20-27; paksuudet 1-2	2.7
380	3	Y3-4		86707.75	49044.60	Lasi	Helmi	Hieman litistetyn pallon muotoinen lasihelmi. Lasin massa sininen. Ulkopinta deformatunutta ja sitä kiertävät ohuet urat.	1	Halk. 15; leveys 10; reiän halk. 4	2.9
381	3	Y3-4		86707	49044	Lasi	Astia	1 vihreä aaltomaisesti profiloitu kanttipullon kylkipala toinen pinta röpelöinen ja massassa paljon ilmakuplia; 1 tummanvihreä lasiastian kylkipala; 7 vihertävää, pinnoilta deformatunutta kylkipalaa, osa saattaa olla esim. pikarien jalkalevyistä; 1 sameaksi deformatunutta pikarin reunapala ja 1 kylkipala väritöntä lasia; 1 kulmikkaasti profiloitu lasiastian kylkipala, jonka reunassa kohokirjainten reunaa näkyvässä, väritöntä lasia; 5 turkoosihtavaa lasiastian kylkipalaa, joista 1 mahd. pohjan reunasta.	17	Halk. 12-75; paksuudet 1-4	42.4
382	3	Y3-4		86707	49044	Lasi	Ikkuna	3 vihertävää, pinnoilta deformatunutta ikkunalasin palasta ja 1 paksumpi vihreä ikkunalasin pala. Isoin deformatuneista paloista ollut mahd. vinoneliön muotoinen, siinä 2 suoraksi leikattua reunaa.	4	Halk. 28-56; paksuudet 1-2,5	8.7
383	3	Y3-4		86707.60	49045.50	Lasi	Helmi	Hieman litistetyn pallon muotoinen lasihelmi. Lasin massa sininen. Ulkopinta deformatunutta ja sitä kiertävät ohuet urat. 1 reuna klommoutunut.	1	Halk. 14; leveys 11; reiän halk. 4	2.7
384	3	Y3-4		86707.90	49045.60	Lasi	Helmi	Hieman ovaalinmuotoinen lasihelmi. Lasin massa sininen. Ulkopinta deformatunutta ja sitä kiertävät ohuet urat.	1	Halk. 13; leveys 14; reiän halk. 4	3.1

Alanro	Alue	Yhteys	Rakenne	X	Y	Materiaali	Laji	Kuvaus	Kpl	Mitat (mm)	Paino (g)
385	3	Y3-4		86707	49045	Lasi	Astia	1 turkoosinvihreä pienen pullon suun katkelma; 1 turkoosinvihreä astian pohjapala, massassa runsaasti ilmakuplia; 3 oranssia lasiastian kylkipalaa, massassa ilmakuplia ja ulkopinta epätasainen; 4 väritöntä kylkipalaa, joista 2 kulmikkaasti profiloituja, toisessa kohokirjaimet desOrt; 2 vihertävää kylkipalaa; 3 turkoosia kylkipalaa; 2 suomumaisesti lohjennutta vihertävää lasinpalaa.	16	Halk. 10-72; paksuudet 0,5-3	40
386	3	Y3-4		86707	49045	Lasi	Ikkuna	5 vihertävää ja 2 väritöntä ikkunalasin palasta. Mahd. suoriksi leikattuja reunoja.	7	Halk. 20-32; paksuudet	6.4
387	3	Y3-4		86707	49046	Lasi	Astia	1 väritön lasiastian kylkipala korkealaatuista lasia, jonka ulkopinnalla valko-vihreä emalikoristelua, sisäpinnalla punertavaa maalausta, mahd. Venetsialaista lasia 1200-1300-l.?; 1 ruskeankirjavaksi deformoitunut 1600-l? lasipullon kylkipala; 1 vihreä, 1 oranssi ja 2 väritöntä lasiastian kylkipalaa.	6	Halk. 10-28; paksuudet 2-4	9.4
388	3	Y3-4		86707	49046	Lasi	Ikkuna	9 vihertävää ja 1 väritön ikkunalasin pala. Vihertävien palojen pinnat deformoituneet.	10	Halk. 16-52; paksuudet	10
389	3	Y3-4		86708	49043	Lasi	Astia	3 vihreää lasipullon kylkipalaa sekä 1 väritön, sameaksi deformoitunut lasiastian kylkipala. Pullon paloista 1 lähes musta, 1 pinnat kuluneet.	4	Halk. 25-45; paksuudet 2-4	14.9
390	3	Y3-4		86708	49043	Lasi	Ikkuna	8 vihertävää ja 1 väritön ikkunalasin pala. Kaikkien palojen pinnat deformoituneet.	9	Halk. 9-49; paksuudet	12.9
391	3	Y3-4		86708	49044	Lasi	Helmi	3 hieman litistetyn pallon muotoista ja 2 ovaalinmuotoista lasihelmeä, joista toinen haljennut kahtia. Lasin massa sininen. Ulkopinnat deformoituneet ja niitä kiertävät ohuet urat.	5	Halk. 13-15; leveydet 12-13; reikien halk. 4	15.4
392	3	Y3-4		86708	49044	Lasi	Astia	1 pahoin deformoitunut pala mahd. astian pohjasta; 3 tummanvihreää lasiastian kylkipalaa, joissa ulkopinnalla melko ohutta pystysuuntaista rihlausta, mahd. kanttipullosta?; 2 väritöntä, deformoitunutta lasiastian kylkipalaa, joissa rihlaus?; 19 tummanvihreää lasiastian kylkipalaa, tod. näk. samasta astiasta; 2 paksuhkoa ja 2 ohutta pinnoilta deformoitunutta kylkipalaa; 2 turkoosia kylkipalaa ja 1 ohut mustaksi deformoitunut kylkipala.	32	Halk. 15-50; paksuudet 0,5-5	66.6

Alanro	Alue	Yhteys	Rakenne	X	Y	Materiaali	Laji	Kuvaus	Kpl	Mitat (mm)	Paino (g)
393	3	Y3-4		86708	49044	Lasi	Ikkuna	11 vihertävää ikkunalasin palaa ja 1 tummaksi deformatunut muita paksumpi pala. 8 vihertävistä paloista deformatunutta, 1 hyvin säilyneessä palassa massassa ilmakeupparivi.	12	Halk. 15-40; paksuudet 1-2	9.3
394	3	Y3-4		86708.03	49045.55	Lasi	Helmi	Hieman ovaalinmuotoinen lasihelmi. Lasin massa sininen. Ulkopinta deformatunut ja sitä kiertävät ohuet urat.	1	Halk. 13; leveys 12; reiän halk. 4	3.1
395	3	Y3-4		86708.30	49045.15	Lasi	Helmi	Hieman litistetyn pallon muotoinen lasihelmi. Lasin massa sininen. Ulkopinta deformatunut ja sitä kiertävät ohuet urat.	1	Halk. 15; leveys 12; reiän halk. 4	3.3
396	3	Y3-4		86708.35	49045.20	Lasi	Helmi	Hieman litistetyn pallon muotoinen lasihelmi. Lasin massa sininen. Ulkopinta deformatunut ja sitä kiertävät ohuet urat.	1	Halk. 13; leveys 12; reiän halk. 4	2.6
397	3	Y3-4		86708.80	49045.85	Lasi	Helmi	Hieman ovaalinmuotoinen lasihelmi. Lasin massa sininen. Ulkopinta deformatunut ja sitä kiertävät ohuet urat.	1	Halk. 13; leveys 15; reiän halk. 4	3.5
398	3	Y3-4		86708.50	49045.05	Lasi	Astia	1 lasipikarin (?) kylkipala sameaksi deformatunutta väritöntä lasia ja 1 vihreä lasiastian kylkipala.	2	19x10x1 ja 33x23x2	2.9
399	3	Y3-4		86708	49045	Lasi	Astia	4 väritöntä lasiastian kylkipalaa.	4	Halk. 15-32;	5.4
400	3	Y3-4		86708.09	49045.26	Lasi	Ikkuna	2 vihertävää ikkunalasin palasta. Pinnat deformatuneet.	2	27x16x1 ja 23x12x1	1.6
401	3	Y3-4		86708	49045	Lasi	Ikkuna	2 vihertävää ikkunalasin palasta. Pinnat deformatuneet. 2 palassa mahd. suoraksi leikattuja pintoja, toinen saattaa olla vinoneliönmuotoisesta ruudusta.	6	Halk. 13-50; paksuudet 1-2	6.7
402	3	Y3-4		86708	49046	Lasi	Ikkuna	3 vihertävää ikkunalasin palasta. Pinnat deformatuneet. 1 palassa mahd. suoraksi leikattuja reunaan, saattaa olla vinoneliönmuotoisesta ruudusta.	3	Halk. 12-32; paksuudet 1-2	3.6
403	3	Y3-4		86709	49045	Lasi	Astia	1 tummanvihreä lasipala, mahd. pullon pohjasta? Lisäksi aaltomaisesti profiloitu astian kylkipala, vihertävää, deformatunutta lasia, jonka massassa ilmakeuplia.	2	36x28x14 ja 27x17x2	11.6
404	3	Y3-4		86709	49045	Lasi	Ikkuna	15 vihertävää ikkunalasin palasta. Pinnat deformatuneet. 1 palassa mahd. suoraksi nyrhitty ja 1 pyöreä reuna. Lisäksi 2 väritöntä ikkunalasin palaa.	17	Halk. 9-45; paksuudet 1-2	16.9

Alanro	Alue	Yhteys	Rakenne	X	Y	Materiaali	Laji	Kuvaus	Kpl	Mitat (mm)	Paino (g)
405	3	Y3-4		86707	49045	?	Kampa	Katkelma kamman päädyistä. Massa ruskeankirjava. Kampa luultavasti hieman puolisuunnikkaan muotoinen.	1	32x32x2	1.3
406	3	Y3-4	Ku3-12	86708.65	49045.90	Kivi	Taltta/ hioin	Kivikautisen taltan tai hioimen katkelma. Toinen pitkä sivu ja osa kaarevaa terää säilyneet. Pinnat hiottuja.	1	78x36x12	68
407	3	Y3-4		86707	49044	Pii	Iskos	1 osittain palanut ja 1 harmaa pii.	2	Halk. 25 ja 1	2
408	3	Y3-4		86707	49046	Pii	Iskos	Harmaa pii.	1	Halk. 31	2.3
409	3	Y3-4		86708	49044	Pii	Iskos	4 ohutta vaaleanharmaata piitä.	4	Halk. 9-17	0.9
410	3	Y3-4		86708	49045	Pii	Iskos	7 harmaata ja 3 vaaleanharmaata piitä.	10	Halk. 11-30	15.2
411	3	Y3-4		86709	49046	Pii	Iskos	Harmaa pii.	1	Halk. 26	4.5
412	3	Y3-4		86706	49045	Kvartsi	Iskos	Valkoisenkuultava kvartsi.	1	Halk. 20	1.4
413	3	Y3-4		86707	49044	Kvartsi	Iskos	Valkoisenkuultava kvartsi.	1	Halk. 30	1.7
414	3	Y3-4		86707	49046	Kvartsi	Iskos	Valkoisenkuultava kvartsi.	1	Halk. 12	0.4
415	3	Y3-4		86708	49046	Kvartsi	Iskos	2 valkoisenkuultavaa kvartsia.	2	Halk. 26 ja 2	4
416	3	Y3-6		86709	49045	Kupariseos/ rauta	Esineen katkelma	Rautainen varras, jonka päässä 2 poikkileikkaukseltaan pyöreällä pronssiniitillä toisiinsa liitettyä pronssilevyn katkelmaa.	1	Vartaan pituus 37 ja halk. 5,	5.1
417	3	Y3-6		86711.37	49045.15	Kupariseos	Raha	Fredrik I:n 1 äyrin kupariraha vuodelta 1725. Etupuolella 3 kruunua ja vuosiluku sekä kirjaimet F.R.S. kruunujen yläpuolella, takapuolella vaakuna, jossa nuolet ristissä ja vaakunan päällä kruunu sekä rahan arvo.	1	Halkaisija 24, paksuus 1	4.8
418	3	Y3-6		86710	49045	Rauta	Hevosenkenkä?	Tod. näk. Pahoin korrodoitunut hevosenkengän katkelma.	1	105x30x5	97.4
419	3	Y3-6		86711	49045	Fajanssi	Astia	Pieni fajanssiastian kylkipala. Massa kellertävä, melko huokoinen. Toisella pinnalla sinistä maalausta.	1	8x5x3	0.1
420	3	Y3-6		86709	49045	Punasavi	Astia	Punasaviastian kylkipala. Massa oranssinpunainen. Karkea sekoite, jossa mm. kvartsia. Ulkopinta tummanoranssiksi värjäytynyt. Sisäpinnalla huonokuntoinen lyijylasite.	1	24x12x4	1.9

Alanro	Alue	Yhteys	Rakenne	X	Y	Materiaali	Laji	Kuvaus	Kpl	Mitat (mm)	Paino (g)
421	3	Y3-6		86711.45	49045.75	Punasavi	Astia	2 punasaviastian reunapalaa. Karkea sekoite, jossa mm. kvartsia. Toinen pala profiloitu. Ulkopinnat ei säilyneet. Sisäpinnoilla huonokuntoinen lyijyglasite.	2	35x24x4 ja 24x19x7	6.2
422	3	Y3-6		86711.65	49045.52	Punasavi	Astia	1 punasaviastian pohjapala ja 1 profiloitu kylkipala. Karkea sekoite, jossa mm. kvartsia. Astian pohja tasainen. Ulkopinta tummanoranssiksi värjäytynyt. Sisäpinnalla huonokuntoinen lyijyglasite.	2	97x62x6 ja 45x22x7	52.2
423	3	Y3-6		86710	49045	Valkosavi	Liitupiippu	2 liitupiipun pesän katkelmaa, seinämä hyvin ohut.	2	18x11 (suun	0.7
424	3	Y3-6		86710	49045	Lasi	Astia	2 lähes mustiksi deformatoitunutta lasiastian kylkipalaa.	2	21x12x4 ja 8x8x1	1.1
425	3	Y3-6		86711	49045	Lasi	Astia	1 väritön ja 1 vihreä lasiastian kylkipala.	2	12x9x2 ja 13	0.8
426	3	Y3-6		86710	49045	Pii	Iskos	2 harmaata ja 1 palanut pii.	3	Halk. 9-32	9.5
427	3	Y3-6		86711	49045	Pii	Iskos	1 vaaleanharmaa ja 1 tummanharmaa pii.	2	Halk. 35 ja 2	9.2
428	3	Y3-7		86718	49040	Kupariseos	Varras	Kumpaankin päähän kapeneva ohut, poikkileikkaukseltaan pyöreä pronssivarras.	1	Pituus 147; halk. 2	3.1
429	3	Y3-7		86719	49044	Kupariseos	Nappi	Kahdesta päällekkäisestä kupariseoslevystä muotoiltu pyöreä nappi. Yläpinta ollut kupera, mutta klommoutunut, alapinta kovera. Reuna alaspäin kierretty. Alapinnalla ovaalinmuotoinen lenkki kiinnitystä varten.	1	Halk. 23; paksuus 3; lenkki 4x3	1.4
430	3	Y3-7		86719	49045	Kupariseos	Pata	Pronssiastian reunapala. Reuna ulospäin profiloitu, päältä suora. Pinnat lähes mustiksi tummuneet - kärsinyt tulella?	1	38x23x5	12.3
431	3	Y3-7		86720	49045	Kupariseos	Esineen katkelma	2 yhteen liitettyä päällekkäistä pronssilevyä. Levyjen lyhyet sivut murtuneet. Levyt kapenevat toiseen päähän ja kapeampi pää on taivutettu kourumaisesti.	1	Pituus 42; leveys 5-17; levyjen paksuudet	2
432	3	Y3-7		86718	49040	Rauta	Avain	Rautainen avain. Lehti kulunut. Varsi lieriömäinen, siinä vino murtuma lehden juuressa. Varren ja lenkin yhtymäkohdassa levymäisestä raudasta taivutettu rengas. Lenkki D:n muotoinen, poikkileikkaukseltaan hieman kulmikas.	1	Pituus 88; lehti 23x9x2; varsi 61x8x7;	23.8
433	3	Y3-7		86718.90	49041.50	Rauta	Saha	Sahan terän katkelma, kummatkin lyhyet päät murtuneet. Sahan terät n. 2x2 mm.	1	44x21x1	4.2



Alanro	Alue	Yhteys	Rakenne	X	Y	Materiaali	Laji	Kuvaus	Kpl	Mitat (mm)	Paino (g)
434	3	Y3-7	KU3-10	86718	49041	Rauta	Esineen katkelma	Melko paksu, levymäinen rauta, joka kapenee kumpaankin päähän. Toinen pää taivutettu suorakulmaisesti ja litistetty, taivutetun osan pää pyöreä. Toisesta päästä taitekohta mahd. murtunut. Esineen toinen pitkä sivu kupera, toinen hieman kovera.	1	60x17x5; taivutettu osa 15x10x5	29.9
435	3	Y3-7		86719	49043	Rauta	Esineen katkelma	Pisaranmuotoinen levymäinen rauta, jonka kapeasta päästä lähtee suorassa kulmassa poikkileikkaukseltaan nelikulmainen varras. Leveästä päästä lähtee samaan suuntaan suorassa kulmassa 2 vierekkäistä litteähköä varrasta, joista toinen murtunut ja toinen taipunut kaksinkerroin.	1	Levy 50x26-8x5; vartaat 50x8x5, 30x7x3 ja n. 40x7x3	39.2
436	3	Y3-7		86721	49043	Rauta	Suuharppu	Poikkileikkaukseltaan rombinmuotoisesta, päihin kapenevasta rautavartaasta taivutettu pyöreähkö lenkki, jonka jälkeen vartaat taivutettu suoriksi 2 mm päähän toisistaan. Vartaiden päät murtuneet. Tod. näk. suuharppu.	1	Lenkki 38x32, vartaiden suorat päät 25 ja 27,	14.3
437	3	Y3-7		86722	49040	Rauta	Naula	Taottu hevosenkenkänaula, jonka pää sienemuotoinen. Poikkileikkaukseltaan nelikulmainen varras litteä ja suora.	1	Pituus 39; kannan leveys 21	7.3
438	3	Y3-7		86722	49042	Rauta	Veitsi	Veitsen terän katkelma, murtunut kummastakin päästä. Terä korrodoitunut/ kulunut.	1	40x13x2	3.3
439	3	Y3-7		86722	49042	Rauta	Veitsi	Veitsen terä. Litteähkö, terän keskeltä lähtevä ruoto tyvestä katennut. Hamara kulmikkaasti muotoiltu niin, että terä kapenee kärkeä kohti hieman kiilamaisesti.	1	Terä 75x14x4, pituus 82	15.5
440	3	Y3-7		86722	49042	Rauta	Naula	Taottu naula, jonka kanta hieman kulmikas. Poikkileikkaukseltaan nelikulmainen varras taipunut kärjestä kulmikkaasti.	1	Pituus 38; kannan halk. 18x14	5.6
441	3	Y3-7		86717	49045	Fajanssi	Astia	Melko paksu fajanssiastian kylki-/ pohjapala. Massa melko tiivis, väriltään valkoinen. Lasitetut pinnat säröilleet.	1	60x43x8	17.5
442	3	Y3-7		86718	49044	Fajanssi/ majolika	Astia	Majolika-kulhon reunapala, 1600-luku. Pyöreä reuna sisäänpäin profiloitu. Massa luonnonvalkoinen, kova poltto. Sisäpinnalla vaalea, hieman vihertävä lyijylasite. Ulkopinnalla tinalasite ja koboltinsinistä maalauskoristelua.	1	40x32x6	6.1
443	3	Y3-7		86719	49040	Fajanssi	Astia	Fajanssiastian kylkipala. Massa melko tiivis, väriltään valkoinen. Lasitettu pinta säröillyt.	1	11x11x2	0.3

Alanro	Alue	Yhteys	Rakenne	X	Y	Materiaali	Laji	Kuvaus	Kpl	Mitat (mm)	Paino (g)
444	3	Y3-7		86719	49042	Fajanssi	Astia	Fajanssiastian kylkipala. Massa melko tiivis, väriltään valkoinen. Lasitettu pinta säröillyt.	1	31x22x5	2.5
445	3	Y3-7		86719	49043	Fajanssi	Astia	Fajanssiastian kylkipala. Massa melko tiivis, väriltään valkoinen. Lasitettu pinta säröillyt.	1	19x12x3	0.8
446	3	Y3-7		86719	49045	Fajanssi/ majolika	Astia	2 mahd. majolika-astian kylkipalaa, vain toiset pinnat säilyneet. Massa väriltään kellertävä. Toisen, kulmikkaasti profiloitun palan ulkopinnalla tinalasite ja koboltinsinistä, raidallista maalauskoristelua. Toisen palan säilyneellä pinnalla tinalasite ja koboltin- ja vaaleansinistä maalauskoristelua.	2	17x12x3 ja 15x12x4	1.2
447	3	Y3-7		86720	49042	Fajanssi/ majolika	Astia	Mahd. majolika-astian kylkipala, 1600-l. Vain toinen pinta säilynyt. Massa väriltään kellertävä. Toisen, hieman kulmikkaasti profiloitun palan ulkopinnalla tinalasite ja koboltinsinisiä maalattuja raitoja ja mahd. myös kellertävää maalauskoristelua. Hollantilaista?	1	20x18x3	1.3
448	3	Y3-7		86721	49040	Fajanssi	Astia	2 fajanssiastian kylkipalaa. Massa melko tiivis, väriltään valkoinen. Vain toiset lasitetut pinnat säilyneet.	2	16x12x2 ja17x10x1	1.1
449	3	Y3-7		86721	49043	Fajanssi	Astia	Fajanssiastian kylkipala (?), säilynyt pinta profiloitu. Massa melko tiivis, väriltään valkoinen. Lasitettu pinta säröillyt.	1	25x22x4	1.8
450	3	Y3-7		86722	49040	Fajanssi/ majolika	Astia	Majolika(?) astian reunapala ja pieni kylkipala fajanssia/ majolikkaa. Reunapalan reuna pyöreä. Massa luonnonvalkoinen, kova poltto. Ulkopinnalla tinalasite ja sinistä maalausta, sisäpinnalla valkoinen lyijylasite. Kylkipalan massa hieman kellertävä. Vain tinalasitettua pintaa säilynyt, sillä sinisiä maalattuja raitoja.	2	12x10x7 ja 9x8x0,5	0.8
451	3	Y3-7		86722	49041	Fajanssi/ majolika	Astia	Majolika(?) -astian reunapala. Pyöreä reuna profiloitu. Massa luonnonvalkoinen, kova poltto. Sisäpinnalla vaalea lyijylasite, reunan päällä tinalasite. Ulkopinta ei säilynyt, mutta reunan päällä hiukan koboltinsinistä maalauskoristelua.	1	19x12x3	0.9

Alanro	Alue	Yhteys	Rakenne	X	Y	Materiaali	Laji	Kuvaus	Kpl	Mitat (mm)	Paino (g)
452	3	Y3-7		86718	49041	Kivitavara	Astia	Siegburgissa valmistetun ns. Jacobinkannun reunapala, n. 1325-1380. Reuna pyöreä, astia levenee reunan jälkeen. Palan profiili kumpuileva. Massa melko tiivis, väriltään vaaleanharmaa. Ulkopinta tuhkalasitettu, väriltään vaaleanruskeankirjava, hieman laikukas. Ulkopinnalla melko kapeita dreijausuria. Sisäpinta vaaleanharmaa, sillä matalia dreijausuria sekä viistoja naarmuja.	1	55x36x4	14.7
453	3	Y3-7		86720	49040	Kivitavara	Astia	Siegburgissa valmistetun kivisaviastian kylkipala, 1300-luku. Massa tiivis, väriltään vaaleanharmaa. Ulkopinta hieman rusehtavan harmaa ja sillä ohuita dreijausuria. Sisäpinta vaaleanharmaa, sillä ohuita dreijausuria ja niihin nähden viistoja uria.	1	20x10x4	1.3
454	3	Y3-7		86721	49040	Kivitavara	Astia	Westerwald-tyyppisen kivisaviastian kylkipala, jossa kummallakin pinnalla suolalasilite. Ulkopinnalla hieman reliefikoristelua säilynyt, pinta maalattu koboltinsiniseksi. Sisäpinta profiloitu, vaaleanharmaa ja sillä dreijausuria. 1600-1700-luku.	1	43x26x7	5.8
455	3	Y3-7		86722	49041	Kivitavara	Astia	Westerwald-tyyppisen kivisaviastian kylkipala, jossa kummallakin pinnalla suolalasilite. Ulkopinnalla astiaa kiertävät urat ja raidallisista palloista koostuva reliefinauha. Ulkopinta maalattu siniharmaaksi ja siinä koboltinsinisiä raitoja. 1600-1700-luku.	1	64x28x9	17.7
456	3	Y3-7		86717	49045	Punasavi	Astia?	Punasaviastian kylkipala. Massa tiivis, väriltään tiilenpunainen. Kova poltto. Pinnoilla ohuita dreijausuria.	1	31x21x4	3.9
457	3	Y3-7		86718	49040	Punasavi	Astia/ kaakeli?	1 punasaviastian/ kaakelin reunapala ja 1 astian kylkipala. Reunapalassa karkea sekoite, jossa mm. kvartsia ja kiillettä. Reunaa kiertää matala ura suoralla pinnalla, joka musta ja huonokuntoinen, ainoastaan reunan päällä kellertävä lyijylasilite säilynyt. Toinen pinta osittain murtunut ja sillä keltaruskean laikukas, epätasainen lyijylasilite. Kylkipalassa sekoitteena mm. kvartsia ja kiillettä. Sisäpinnalla hieman vihertävänruskeaa lyijylasitetta säilynyt, ulkopinta punertavaksi värjäytynyt ja sillä 2 matalaa dreijausuraa.	2	29x16x7 ja 22x19x5	5.5

Alanro	Alue	Yhteys	Rakenne	X	Y	Materiaali	Laji	Kuvaus	Kpl	Mitat (mm)	Paino (g)
458	3	Y3-7		86718	49041	Punasavi	Astia	Punasaviastian kylkipala. Kova poltto, sekoitteena mm. kiillettä. Ulkopinta profiloitu ja sillä matalia dreijausuria. Sisäpinnalla huonokuntoinen, vaalea/vaaleaksi deformatunut?, röpelöinen lyijylasite.	1	44x18x6	5.6
459	3	Y3-7		86718	49042	Punasavi	Astia?	Punasavivadin pala pohjan reunasta sekä astian/kaakelin kylkipala. Vadissa karkea sekoite, jossa mm. kvartsia ja kiillettä. Pohja tasainen, ulkopinta profiloitu ja sillä ohuita, yhdensuuntaisia dreijaus/silottelu-uria. Sisäpinnalla kellanruskea lyijylasite, jossa vaaleita läiskiä. Kylkipalan massa tiilenpunainen, kova poltto. Ulkopinta porrasmaisesti profiloitu ja sillä dreijausuria. Sisäpinnalla matala porrasmainen profilointi.	2	76x59x13 ja 32x22x8	39.5
460	3	Y3-7		86718	49045	Punasavi	Kaakeli	Kaakelin kylkipala, kärsinyt tulessa. Massa mustaksi palanut, sekoitteena mm. kvartsia ja kiillettä? Sisäpinnalla lyijylasite, hieman kuonaantuneen oloinen. Ulkopinnalla matalia kuoppapainanteita, mahd. tekstiilipainanne?	1	27x18x7	3.8
461	3	Y3-7		86719	49040	Punasavi	Pata	Pala punasavipadan pohjasta, hieman jalkaa säilynyt, sekä padan kylkipala (?). Pohjapalan ulkopinta nokeentunut, sillä lasiteroiskeita. Sisäpinnalla vihertävänruskea lyijylasite. Kylkipalan massa tiilenpunainen, sekoitteena mm. kvartsia ja kiillettä. Ulkopinta hieman nokeentunut, sisäpinnalla huonokuntoinen lyijylasite.	2	Pohjapala 56x37x6, jalan tynkä 18x17x13; kylkipala 22x15x8	29.5
462	3	Y3-7		86719	49041	Punasavi	Astia	Punasaviastian reunapala, kärsinyt tulessa? Massa nokeentunut, sekoitteena mm. kiillettä ja kvartsia. Reuna hiukan ulospäin profiloitu. Pinnoilla tummaksi palanut (?) lyijylasite. Ulkopinnalla dreijausuria.	1	12x10x3	0.4
463	3	Y3-7		86719	49042	Punasavi	Astia	2 punasaviastian kylkipalaa. Toisen massa oranssihiilenpunainen, hyvin karkea sekoite jossa mm. kiillettä ja maasälpää. Sisäpinnalla röpelöinen, hieman vihertävä lyijylasite. Ulkopinta loivasti profiloitu ja sillä matalia dreijausuria. Toinen pala kärsinyt tulessa, massa nokeentunut, sekoitteena mm. kiillettä ja kvartsia. Pinnoilla tummaksi palanut (?) lyijylasite.	2	45x32x6 ja 21x13x4	9.1

Alanro	Alue	Yhteys	Rakenne	X	Y	Materiaali	Laji	Kuvaus	Kpl	Mitat (mm)	Paino (g)
464	3	Y3-7		86719	49043	Punasavi	Astia?	2 mahd. punasaviastian kylkipalaa. Toisen palan massa vaaleantiilenpunainen, jossa sekoitteena kiillettä ja maasälpää?, toinen tummantiilenpunainen. Pinnat huonosti säilyneet.	2	18x16x3 ja 17x11x3	1.1
465	3	Y3-7		86719	49044	Punasavi	Astia	2 punasaviastian kylkipalaa (toinen voi olla kaakelistakin?), kummassakin karkea sekoite, jossa mm. kiillettä ja maasälpää. Toinen pala läheltä pohjaa, tod. näk. vadiasta tai lautasesta. Massa tiilenpunainen. Sisäpinnalla hieman vihertävä lyijylasite ja kukka-aiheisen boluskoristelun jämiä. Ulkopinta tummanpunertavaksi värjäytynyt. Toisen palan massa vaalean tiilenpunainen. Vain ulkopinta, jolla matalia dreijausuria, säilynyt.	2	44x31x9 ja 38x24x6	16.9
466	3	Y3-7		86720	49040	Punasavi	Pata	2 punasavipadan pohjapalaa eri asioista ja 2 kylkipalaa? Paloissa karkeahkot sekoitteet, jossa mm. maasälpää ja kiillettä. Massat osittain nokeentuneet. 1 pohjapala lähes suora, sen sisäpinnalla hieman vihertävä lyijylasite ja ulkopinnalla melko suuri (halk. 55 mm) jalan arpi. Toisen palan reunassa jalan arpi, sisäpinnalla röpelöinen, tulesa kärsinyt lyijylasite ja ulkopinta nokeentunut. Kylkipaloissa sisäpinnoilla kirkaat lyijylasitteet. Toisen palan ulkopinta nokeentunut, toinen pala hieman profiloitu ja ulkopinnalla lasitejämiä.	4	71x51x10, 66x60x9, 28x17x5 ja 19x12x6	101.1
467	3	Y3-7		86720	49043	Punasavi	Astia	Punasaviastian kylkipala. karkea sekoite, jossa mm. kiillettä ja maasälpää. Massa melko huokoinen, väriltään tiilenpunainen. Sisäpinta profiloitu ja sillä röpelöinen lyijylasite. Ulkopinnalla aaltomaisia dreijausuria.	1	22x20x7	2.6
468	3	Y3-7		86721	49040	Punasavi	Astia	1 punasaviastian reunapala (sopii yhteen palan :469 kanssa), 1 vadin pohjapala ja 2 kylkipalaa. Kaikissa karkea sekoite, jossa mm. kiillettä ja maasälpää, massat tiilenpunaiset. Reunapalan reuna pyöreä, pala profiloitu. Ulkopinnalla reunaa kiertävä ura ja ohuita dreijausuria, sisäpinnalla röpelöinen, tumma lyijylasite. Pohjapalassa vain tummanpunertava ulkopinta säilynyt, pohja suora ja sillä lyijylasiteroiskeita. Toisessa kylkipalassa vain tummanpunainen ulkopinta säilynyt, sillä matalia dreijausuria. Toisessa palassa ulkopinnalla matalia dreijausuria ja sisäpinnalla kirkas lyijylasite.	4	78x32x11 (astian suu n. 110), 47x30x9, 37x33x6 ja 32x32x8	60.1

Alanro	Alue	Yhteys	Rakenne	X	Y	Materiaali	Laji	Kuvaus	Kpl	Mitat (mm)	Paino (g)
469	3	Y3-7		86721	49042	Punasavi	Astia	1 punasaviastian reunapala (toinen sopii yhteen palan :468 kanssa). Astian kylki loivasti profiloitu. Karkea sekoite, jossa mm. kiillettä ja maasälpää, massa tiilenpunaiset. Reunapalan reuna pyöreä, pala profiloitu. Ulkopinta osittain nokeentunut, reunaa kiertää ura ja ohuita dreijausuria. Sisäpinnalla matalia dreijausuria ja röpelöinen, tumma lyijylasite.	1	Astian suu n. 110, 78x48x10	37.6
470	3	Y3-7		86721	49043	Punasavi	Astia	1 punasaviastian reunapala. Reuna pyöreä, kylki melko voimakkaan kaarevaksi profiloitu. Massa tiilenpunainen, melko karkea sekoite, jossa mm. kiillettä ja kvartssia? Sisäpinnalla vihertävä, hieman epätasainen lyijylasite, ulkopinnalla lasiteroiskeita ja 2 matalaa uraa. Sopii yhteen palan :473 kanssa.	1	61x38x9	33
471	3	Y3-7		86721	49044	Punasavi	Astia	2 punasaviastian kylkipalaa. Toisessa palassa vain nokeentunut ulkopinta säilynyt, sillä matalia dreijausuria. Toinen pala kärsinyt tulessa, massa ja pinnat lähes harmaiksi palaneet. Sisäpinnalla huonokuntoinen lyijylasite ja ulkopinnalla matalia dreijausuria.	2	33x29x4 ja 20x16x4	5.2
472	3	Y3-7		86721	49045	Punasavi	Astia	1 punasaviastian reunapala, 1 kylkipala läheltä reunaa ja 3 muuta kylkipalaa. Reunapalan reuna ulospäin profiloitu ja suora. Sisäpinnalla hieman vihertävän lyijylasitteen jäämiä, punertavaksi värjäytyneellä ulkopinnalla dreijausuria. 1 kylkipalassa porrasmainen profilointi tai reunan päällyys murtunut, ulkopinnalla huonokuntoinen lyijylasite. 2 palassa nokeentuneella ulkopinnalla matalia dreijausuria, toisen palan sisäpinnalla röpelöinen, tulessa kärsinyt lyijylasite, toisen sisäpinta ei säilynyt. 1 palassa vain sisäpinta säilynyt, sillä röpelöinen, kirjava palanut lyijylasite.	5	Halk. 18-46; paksuudet 2-8	22.7
473	3	Y3-7		86722	49040	Punasavi	Astia	1 punasaviastian reunapala. Reuna pyöreä, kylki melko voimakkaan kaarevaksi profiloitu. Massa tiilenpunainen, melko karkea sekoite, jossa mm. kiillettä ja kvartssia? Sisäpinnalla vihertävä, hieman epätasainen lyijylasite, ulkopinta murtunut. Sopii yhteen palan :470 kanssa. Lisäksi pieni kylkipala, jonka sisäpinnalla vihreä lyijylasite, massa vaaleantiilenpunainen.	2	45x37x10 ja 9x8x6	23.4

Alanro	Alue	Yhteys	Rakenne	X	Y	Materiaali	Laji	Kuvaus	Kpl	Mitat (mm)	Paino (g)
474	3	Y3-7		86722	49040	Punasavi	Kaakeli	Mahd. kaakelin kylkipala tai pala reunan päältä. Vain kaareva ulkopinta säilynyt, sillä vihreän lyijylasitteen jäämiä.	1	21x14x2	0.3
475	3	Y3-7		86722	49042	Punasavi	Astia	1 punasavipadan jalka, massa hyvin vaalea, karkea sekoite, pinta siloteltu ja jalan pää katkennut; 1 astian reunapala, massa vaaleantiilenpunainen, sisäpinta kulmikkaasti profiloitu, ulkopinta aaltoileva ja sillä ohuita dreijausuria; 6 kylkipalaa, joista 5 sisäpinnalla lyijylasitteet, 2 röpelöiset ja 1 vihertävä. Vihertävälasitteisen palan ulkopinta tummaksi nokeentunut ja 1 palan ulkopinnalla matalia dreijausuria. 1 pala kärsinyt tulessa, tod. näk. Sen ulkopinnalla vihreä lyijylasite ja matalia dreijausuria.	8	Jalka 41x35x30; halk. 14-43, paksuudet 2-7	52.9
476	3	Y3-7		86722	49045	Punasavi	Astia/ kaakeli?	1 punasaviastian tai kaakelin reunapala ja 2 kylkipalaa, joista toinen tod. näk. astiasta. Reunapalan reuna kapenee teräväksi, sisäpinnalla kirkas lyijylasite. Sisäpinnalla reunaa kiertää vihreä ja sen alapuolella kellertävä raita. Toisen kylkipalan profiili suora, massa melko vaalea, ulkopinnalla dreijausuria. Toisen palan molemmilla pinnoilla kirkas lyijylasite, toinen pinta aaltoileva.	3	18x16x12, 39x37x7 ja 13x12x5	12.6
477	3	Y3-7		86718	49041	Valkosavi	Liitupiippu	Liitupiipun pesä, reuna hieman murtunut ja pinta nokeentunut. Toisella sivulla kulunut 5-terälehtinen kukkakuvio, ns. tudorruusu. 1600-luku.	1	Pesän suun halk. 15, pituus 37	6.3
478	3	Y3-7		86718	49044	Valkosavi	Liitupiippu	Liitupiipun varren katkelma, kummatkin päät murtuneet. Pinnat nokeentuneet.	1	Pituus 36; halk. 9	3.2
479	3	Y3-7		86718	49045	Valkosavi	Liitupiippu	Liitupiipun pesän katkelma.	1	Pituus 36; p	4
480	3	Y3-7		86720	49040	Valkosavi	Liitupiippu	Liitupiipun pesän katkelma.	1	32x18x15	3.7
481	3	Y3-7		86720	49042	Valkosavi	Liitupiippu	Liitupiipun varren katkelma. Päät kuluneet, toinen selkeästi murtunut. Läheltä murtunutta päätä vartta kiertää ohut ura.	1	Pituus 36; halk. 10	4
482	3	Y3-7		86720	49045	Valkosavi	Liitupiippu	Liitupiipun varren katkelma, kummatkin päät murtuneet.	1	Pituus 28; halk. 9	2.9
483	3	Y3-7		86721	49040	Valkosavi	Astia/ kaakeli?	Valkosaviastian tai kaakelin reunapala. Massa melko tiivis, väriltään luonnonvalkoinen. Ulkopinnalla reunaa kiertää 2 melko syvää uraa, lisäksi sillä ohuita dreijausuria. Sisäpinta ei säilynyt.	1	30x22x6	5

Alanro	Alue	Yhteys	Rakenne	X	Y	Materiaali	Laji	Kuvaus	Kpl	Mitat (mm)	Paino (g)
484	3	Y3-7		86721	49040	Valkosavi	Liitupiippu	Tulesa kärsinyt, lähes kuonaantunut ja tummaksi nokeentunut liitupiipun pesän katkelma?	1	23x7x3	1.6
485	3	Y3-7		86721	49044	Valkosavi	Liitupiippu	2 liitupiipun varren katkelmaa. Toisessa toinen pää kulunut, toinen murtunut. Toisessa molemmat päät murtuneet.	2	Pituudet 46 ja 13; halk. 9 ja 10	6.1
486	3	Y3-7		86722	49040	Valkosavi	Liitupiippu	2 liitupiipun pesän katkelmaa, joista toisen reunaa kiertää pienistä neliöistä koostuva nauhapainanne. Lisäksi liitupiipun varren katkelma, tod. näk. pesän juuresta, molemmat päät murtuneet.	3	Pesän palat 35x20x16 ja 25x11x3; varren	10.6
487	3	Y3-7		86717	49045	Lasi	Astia	1 muottiin puristetun, kristallimaiseksi koristellun lasiastian kylkipala väritöntä lasia; 3 hyvin ohutta ja 1 paksumpi lasiastian palasta väritöntä lasia; 1 turkoosi lasiastian pala, mahd. astian pohjasta, massassa 1 ilmakupla.	6	Halk. 12-55; paksuudet 0,5-5	17.2
488	3	Y3-7		86717	49045	Lasi	Ikkuna	Pala väritöntä ikkunalasia.	1	28x10x2	1.4
489	3	Y3-7		86718	49040	Lasi	Astia	1 lasiastian reunapala ja 1 kylkipala (?). Vihertävää lasia, pinnat tummiksi deformatuneet.	2	27x15x2 ja 24x2x4	3.9
490	3	Y3-7		86718	49041	Lasi	Astia	1 pala väritöntä lasia, mahd. pikarin jalkalevystä. Toisella pinnalla sädemäisiä uria.	1	30x18x3	1.3
491	3	Y3-7		86718	49041	Lasi	Ikkuna	Pala vihertävää ikkunalasia, pinnat deformatuneet.	1	22x17x2	0.5
492	3	Y3-7	KU3-10	86718	49041	Lasi	Ikkuna	2 vihertävää ikkunalasin palaa, pinnat deformatuneet. Toisessa palassa 2 suoraa reunaa, toinen nyrhityn oloinen, toista reunustaa ohut ura, mahd. leikkuarpi?	2	29x28x1 ja 37x12x1	2.1
493	3	Y3-7	KU3-10	86718	49040-49041	Lasi	Ikkuna	Pala vihertävää ikkunalasia, pinnat deformatuneet mustiksi.	1	26x16x1	0.6
494	3	Y3-7		86718	49042	Lasi	Astia	Pieni lasiastian kylkipala, vihertävää lasia. Pinnat deformatuneet, ulkopinnalla naarmutusta?	1	12x5x1	0.1
495	3	Y3-7		86718	49043	Lasi	Astia	2 väritöntä lasiastian palaa, toinen kyljestä, toinen mahd. tasapohjaisen astian pohjasta?	2	21x16x3 ja 39x15x4	3.3
496	3	Y3-7		86718	49043	Lasi	Ikkuna	3 ikkunalasin palasta, väritöntä lasia.	3	Halk. 22-30;	2.6



Alanro	Alue	Yhteys	Rakenne	X	Y	Materiaali	Laji	Kuvaus	Kpl	Mitat (mm)	Paino (g)
497	3	Y3-7		86718	49045	Lasi	Astia	1 turkoosihtava lasiastian kylkipala ja 4 väritöntä kylkipalaa. 1 värittömässä palassa aaltoileva profiili ja sameaksi sliipattu ulkopinta. 1 väritön kylkipala muotiin puristettu ja sen ulkopinnalla kristallimaista koristelua.	5	Halk. 21-63; paksuudet 2-5	17.2
498	3	Y3-7		86718	49045	Lasi	Ikkuna	Pala väritöntä ikkunalasia.	1	27x10x1	0.7
499	3	Y3-7		86719	49040	Lasi	Ikkuna	Pala vihertävää ikkunalasia. Mahd. 1 suoraksi leikattu reuna.	1	28x19x2	2.4
500	3	Y3-7		86719	49042	Lasi	Astia	Tummanvihreä lasipullon kylkipala ja 1 väritön lasiastian kylkipala.	2	88x56x7 ja 25x20x3	44.6
501	3	Y3-7		86719	49042	Lasi	Ikkuna	Pala ohutta, vihertävää ikkunalasia. Pinnat pahoin deformatuneet. Mahd. 2 suoraksi leikattua reunaa.	1	30x21x0,5	0.7
502	3	Y3-7		86719	49043	Lasi	Astia	Pala väritöntä lasia, mahd. astiasta.	1	29x12x5	1.9
503	3	Y3-7		86719	49044	Lasi	Pikari	Pala lasipikarin pohjalevystä, 1500-l?. Pohja koostuu 2 päällekkäisestä lasilevystä. Lasi tummaksi, läpinäkymättömäksi deformatunutta. Reuna murtunut.	1	28x15x3	1.5
504	3	Y3-7		86719	49044	Lasi	Ikkuna	Pala väritöntä ikkunalasia.	1	31x10x2	0.9
505	3	Y3-7		86719	49045	Lasi	Ikkuna	Pala väritöntä ikkunalasia.	1	25x18x1,5	0.9
506	3	Y3-7		86720	49040	Lasi	Ikkuna	Pala vihertävää ikkunalasia.	1	20x12x2	0.4
507	3	Y3-7		86720	49043	Lasi	Ikkuna	Pala vihertävää ikkunalasia. Pinnat deformatuneet.	1	25x10x1	0.5
508	3	Y3-7		86720	49045	Lasi	Ikkuna	Pala vihertävää ikkunalasia. 1 suoraksi leikattu reuna.	1	32x14x2	0.6
509	3	Y3-7		86721	49040	Lasi	Astia	Ohut lasiastian kylkipala, väritöntä lasia.	1	12x6x1	0.1
510	3	Y3-7		86721	49040	Lasi	Ikkuna	1 väritön, 1 vihreä ja 1 vihertävä ikkunalasin pala. Vihreän palan pinnat deformatuneet.	1	Halk. 15-55; paksuudet	9.4
511	3	Y3-7		86721	49043	Lasi	Ikkuna	2 vihertävää ikkunalasin palasta. Toisessa 1 suora, pyöreä reuna, toisessa mahd. 1 nyrhitty reuna. Pinnat deformatuneet.	2	32x12x2 ja 20x15x1,5	2.7
512	3	Y3-7		86721	49044	Lasi	Ikkuna	3 vihertävää ikkunalasin palasta. Pinnat deformatuneet. Yhdessä suoraksi nyrhitty reuna.	3	Halk. 17-30; paksuudet	2.2
513	3	Y3-7		86721	49045	Lasi	Ikkuna	Pala vihertävää ikkunalasia.	1	19x11x1	0.3

Alanro	Alue	Yhteys	Rakenne	X	Y	Materiaali	Laji	Kuvaus	Kpl	Mitat (mm)	Paino (g)
514	3	Y3-7		86722	49040	Lasi	Astia	1 vihreä lasiastian kylkipala, massassa ilmakuplia. 1 lasiastian pala väritöntä lasia.	2	64x38x2,5 ja 21x20x2	12.2
515	3	Y3-7		86722	49040	Lasi	Ikkuna	3 vihreää ja 1 vihertävä, pinnoilta deformoitunut ikkunalasin pala. 1 vihreässä palassa 2 ja toisessa 1 suoraksi nyrhitty reuna.	4	Halk. 25-34; paksuudet 2-2,5	5.6
516	3	Y3-7		86722	49041	Lasi	Astia	2 väritöntä, 1 vihreä, 1 turkoosihtava ja 1 vihertävä, pinnoilta deformoitunut lasiastian kylkipala.	5	Halk. 11-25; paksuudet	4.5
517	3	Y3-7		86722	49041	Lasi	Ikkuna	2 pahoin deformoitunutta ja 1 vihertävä ikkunalasin pala.	3	Halk. 14-22; paksuudet	2.4
518	3	Y3-7		86722	49042	Lasi	Pullo	1 ruskea lasipullon kylkipala. Massassa ilmakuplia ja ulkopintaa kiertävät ohuet urat.	1	124x64x4	47.9
519	3	Y3-7		86722	49042	Lasi	Ikkuna	4 vihertävää ikkunalasin palasta. 2 palan pinnat deformoituneet. 1 palassa pyöreä, suora reuna.	4	Halk. 22-38; paksuudet	4.6
520	3	Y3-7		86722	49044	Lasi	Ikkuna	Pala vihertävää ikkunalasia. Pinnat deformoituneet.	1	30x12x1	0.6
521	3	Y3-7		86722	49045	Lasi	Astia	1 vihreä lasiastian kylkipala, massassa ilmakuplia.	1	49x49x30x2	6.3
522	3	Y3-7		86722	49045	Lasi	Astia	3 vihreää ja 1 väritön ikkunalasin pala.	4	Halk. 20-28;	4.4
523	3	Y3-7		86718	49040	Luu	Esineen katkelma	Nisäkkään putkiluun katkelma, jonka toiseen päähän veistetty U:n muotoinen lovi.	1	85x12x2	4
524	3	Y3-7		86718	49041	Kivi	Silityskivi?	Pyöreä, hiukan litistetyn pallonmuotoinen kivi, jonka pinnat hioutuneen tuntuiset. Pyöreä murtuma yhdellä reunalla.	1	Halk. 33x37x41	61.4
525	3	Y3-7		86720	49045	Liuske	Esineen katkelma?	Litteä, hieman kolmiomainen liuskekiven katkelma, jonka sivut murtuneet. Yhdellä sivulla pyöreän, molemmilta puolilta läpikaiverretun puolikas. Toisella litteällä sivulla ristikkäisiä naarmuja.	1	25x17x4, reiän halk. 2	2.6
526	3	Y3-7		86721	49045	Kivi	Esineen katkelma?	Litteä kivi, jossa viisto, hieman toiselle puolelle kääntynyt reuna. Toisella puolella matalia yhdensuuntaisia uria.	1	77x66x8	56.4
527	3	Y3-7		86718	49042	Pii	Iskos	Harmaankuultava pii.	1	Halk. 18	0.5
528	3	Y3-7		86721	49040	Pii	Iskos	Vaaleanharmaankuultava pii.	1	Halk. 18	0.5
529	3	Y3-7		86721	49042	Pii	Iskos	Vaaleanharmaa pii.	1	Halk. 29	3.9
530	3	Y3-7		86721	49043	Pii	Iskos	Vaaleanharmaa, nelikulmainen pii.	1	Halk. 19	0.8

Alanro	Alue	Yhteys	Rakenne	X	Y	Materiaali	Laji	Kuvaus	Kpl	Mitat (mm)	Paino (g)
531	3	Y3-7		86722	49044	Pii	Iskos	Ruskeanharmaankuultava pii.	1	Halk. 20	2.2
532	3	Y3-7		86722	49045	Pii	Iskos	Harmaankuultava pii.	1	Halk. 15	0.6
533	3	Y3-7		86718	49042	Kvartsi	Iskos	Vaaleanharmaankuultava kvartsi.	1	Halk. 22	1.4
534	3	Y3-7		86719	49040	Kvartsi	Iskos	Valkoisenkirjava kvartsi.	1	Halk. 22	6.5
535	3	Y3-7		86719	49042	Kvartsi	Iskos	Valkoisenkirjavankuultava kvartsi.	1	Halk. 20	1.7
536	3	Y3-7		86719	49043	Kvartsi	Iskos	Valkoisenkirjava kvartsi.	1	Halk. 56	53.6
537	3	Y3-7		86719	49044	Kvartsi	Iskos	Vaaleanharmaankuultava kvartsi.	1	Halk. 22	1
538	3	Y3-7		86720	49040	Kvartsi	Iskos	Vaaleanharmaankuultava kvartsi.	1	Halk. 19	2.2
539	3	Y3-7		86720	49041	Kvartsi	Ydin?	Vaaleanharmaankuultava, iso kvartsi.	1	Halk. 76	251.3
540	3	Y3-7		86721	49040	Kvartsi	Iskos	1 valkoisenkuultava ja 1 harmaankuultava kvartsi.	2	Halk. 33 ja 1	5.1
541	3	Y3-7		86721	49042	Kvartsi	Iskos	Vaaleanharmaankuultava kvartsi.	1	Halk. 58	25.6
542	3	Y3-7		86721	49044	Kvartsi	Iskos	Valkoisenkuultava kvartsi.	1	Halk. 36	4.4
543	3	Y3-7		86721	49045	Kvartsi	Iskos	2 valkoisenkuultavaa kvartsia.	2	Halk. 31 ja 2	6.6
544	3	Y3-7		86722	49040	Kvartsi	Iskos	Valkoisenkuultava kvartsi.	1	Halk. 20	1.1
545	3	Y3-7		86722	49041	Kvartsi	Iskos	Valkoisenkuultava kvartsi.	1	Halk. 36	6.1
546	3	Y3-7		86722	49042	Kvartsi	Iskos	Valkoisenkuultava, läpinäkyvä kvartsi.	1	Halk. 23	1.2
547	3	Y3-7		86722	49044	Kvartsi	Iskos	Valkoinen kvartsi.	1	Halk. 22	7.1
548	3	Y3-7		86720	49045	Talkki		Pala talkkia.	1	Halk. 33	8.3
549	3	Y3-7		86720	49040	Simpukka		Pieni pala simpukan kotilosta.	1	Halk. 8	0.1
550	3	Y3-8		86720.20	49041.00	Kupariseos	Hana	Kokonainen pronssinen oluttynnyrin hana, tod. näk. 1500-luvulta. Laskuputki lieriömäinen, toiseen päähän kapeneva. Leveämmässä päässä hieman kulmikas pesä, jossa olevan sulkijan pää kukonmuotoinen. Putken sulkijanpuoleisessa päässä pieni pyöreä tappi.	1	Laskuputken pituus 108, halk. 12-18; pesä 25x17x16; kukko	120.5
551	3	Y3-8		86720.25	49044.48	Kupariseos	Hela?	Pieni pronssilevyn katkelma.	1	12x5x1,5	0.3

Alanro	Alue	Yhteys	Rakenne	X	Y	Materiaali	Laji	Kuvaus	Kpl	Mitat (mm)	Paino (g)
552	3	Y3-8		86721	49045	Kupariseos	Esineen katkelma	Hieman koverankuperasti taipunut pronssilevyn katkelma, reunat murtuneet. Alapinnalla kaksi kohoviivaa T:n muodossa.	1	16X12X1, urat 12x1x1 ja 8x1x1	0.9
553	3	Y3-8		86718	49043	Rauta	Naula	Kookas taottu naula, jonka kanta pyöreähkö, hiukan kulmikas. Varras poikkileikkaukseltaan nelikulmainen ja suora.	1	Pituus 85, kannan halk. 24	26.7
554	3	Y3-8		86718	49045	Rauta	Niitti	2 neliönmuotoista, hieman koverankuperaa niitin kantaa.	2	26x24x8 ja 25x23x6	24.4
555	3	Y3-8		86721.31	49040.26	Rauta	Veitsi	Veitsen terän katkelma. Hamara suora, terän kärki kaareva.	1	95x17x3	16.5
556	3	Y3-8		86721	49040	Rauta	Hevosenkänkänaula	3 taottua hevosenkänkänaulaa. 2 kannat hieman sienenmuotoiset, poikkileikkaukseltaan nelikulmaiset vartaat litteät ja suorat, toisen katkennut. 1 naulan kanta litteä ja lähes nelikulmainen, varras toiseen suuntaan litistetty ja suora.	3	Pituudet 36, 22 ja 45; kantojen leveydet 22, 20 ja 10	16
557	3	Y3-8		86715	49045	Fajanssi	Astia	Fajanssiastian kylkipala. Massa melko tiivis, väriltään valkoinen. Vain toinen lasitettu pinta säilynyt.	1	21x18x2	0.9
558	3	Y3-8		86718	49042	Fajanssi/ majolika	Astia	Mahd. majolika-astian kylkipala. Massa melko huokoinen, väriltään oranssinkeltainen. Toisella pinnalla vaalea lyijylasite, toisella tinalasite ja sinistä maalauskoristelua.	1	11x10x5	0.4
559	3	Y3-8		86720	49043	Fajanssi	Astia	Fajanssiastian kylkipala. Massa melko tiivis, väriltään valkoinen. Lasitettuja pintoja säilynyt vähän.	1	32x31x4	5.4
560	3	Y3-8		86720	49045	Fajanssi/ majolika	Astia	Mahd. majolika-astian kylkipala. Massa melko huokoinen, väriltään kellertävä. Vain toinen pinta säilynyt, sillä vaalea lyijylasite	1	33x23x5	2.1
561	3	Y3-8		86715	49045	Kivitavara	Astia	Seltteripullon kylkipala, 1700-l. Massa melko tiivis, väriltään vaaleanruskea. Ulkopinta hieman punertava ja suolalasetettu, sisäpinta sinapinkeltainen ja mattapintainen.	1	36x16x5	3.8
562	3	Y3-8		86722	49044	Kivitavara	Kannu	Pala kivisavikannun nokasta, kärsinyt tulessa. Nokka plastisesti muotoiltu astian reunasta. Massa hyvin tiivis, tummanharmaaksi palanut. Pinnat tummat, niillä tuhkalasite (?) ja ohuita dreijausuria.	1	32x24x3	5.2

Alanro	Alue	Yhteys	Rakenne	X	Y	Materiaali	Laji	Kuvaus	Kpl	Mitat (mm)	Paino (g)
563	3	Y3-8		86714	49045	Punasavi	Astia	2 punasaviastian(?) kylkipalaa. Toisen sisäpinnalla vihertävä lyijylasite, ulkopinta mustaksi nokeentunut ja sillä matalia dreijausuria, padasta? Toisessa palassa vain loivan porrasmaisesti profiloitu ulkopinta säilynyt.	2	24x16x7 ja 51x20x4	6.8
564	3	Y3-8		86719	49040	Punasavi	Astia	Punasaviastian reunapala. Massa tiilenpunainen. Karkea sekoite, jossa mm. kiillettä. Reuna ulospäin profiloitu, reunan päällys murtunut. Ulkopinnalla matalia dreijausuria. Sisäpinnalla keltaruskeanlaikukas, röpelöinen lyijylasite.	1	30x28x9	5.4
565	3	Y3-8		86719	49043	Punasavi	Astia	Punasaviastian kylkipala. Karkea sekoite, jossa mm. kiillettä ja kvartsia. Vain sisäpinta säilynyt, sillä vihertävä, röpelöinen lyijylasite.	1	29x18x4	1.9
566	3	Y3-8		86720	49040	Punasavi	Astia	Punasaviastian kylkipala. Palan profiili kaareva, ulkopinnalla kirkas ja sisäpinnalla musta lyijylasite.	1	13x11x5	0.9
567	3	Y3-8		86720	49043	Punasavi	Astia	Punasaviastian kylkipala. Vain sisäpinta säilynyt, sillä röpelöinen lyijylasite.	1	21x15x2	0.6
568	3	Y3-8		86721	49044	Punasavi	Astia	1 punasaviastian reunapala ja 1 kylkipala. Melko karkeat sekoitteet, jossa mm. kvartsia ja kiillettä. Reunapalan reuna pyöreä, ulkopinnalla reunaa kiertää matala ura. Reunan päällä ja sisäpinnalla vihertävänruskea lyijylasite. Kylkipala profiloitu. Sen sisäpinnalla röpelöinen, huonokuntoinen lyijylasite, ulkopinta osittain lohjennut, sillä matalia dreijausuria.	2	38x19x8 ja 58x39x9	24.9
569	3	Y3-8		86721	49045	Punasavi	Astia	1 punasaviastian reunapala ja 2 kylkipalaa. Reunapalan reuna hieman ylöspäin profiloitu, terävähkö ja ulkopuolelta porrasmaisesti profiloitu. Karkeahko sekoite, jossa mm. kvartsia ja kiillettä. Sisäpinnalla kirkas, ulkopinnalla ja reunan päällä musta lyijylasite. Toisessa kylkipalassa kummallakin pinnalla kirkas, hiukan epätasainen lyijylasite. Toisessa palassa massa hiukan nokeentunut, hiukan huonokuntoista lyijylasitettua pintaa säilynyt.	3	41x22x9, 22x21x6 ja 32x11x8	14.5
570	3	Y3-8		86722	49040	Punasavi	Astia	Punasaviastian kylkipala. Vain sisäpinta säilynyt, sillä kirkas lyijylasite.	1	13x12x3	0.5

Alanro	Alue	Yhteys	Rakenne	X	Y	Materiaali	Laji	Kuvaus	Kpl	Mitat (mm)	Paino (g)
571	3	Y3-8		86722	49041	Punasavi	Astia	Punasaviastian reunapala. Reuna pyöreä, hieman ulkoneva, astian kaula kaarevasti sisäänpäin profiloitu. Pala murtunut kaulan jälkeisen profiloinnin kohdalta. Sisäpinnalla kirkas lyijylasite. Ulkopinta hieman nokeentunut.	1	32x32x8	12.2
572	3	Y3-8		86722	49045	Punasavi	Astia	3 punasaviastian kylkipalaa. 1 hyvin karkea sekoite, jossa mm. kvartsia ja kiillettä. Ulkopinta tumma ja sillä hiukan lyijylasitteen jäämiä. 1 palan sisäpinnalla vihreä lyijylasite, ulkopinta mustaksi nokeentunut ja sillä matalia dreijausuria. 1 palassa vain ulkopinta säilynyt, sillä kirkas lyijylasite.	3	18x12x7, 14x10x4 ja 11x10x5	3.5
573	3	Y3-8		86717	49045	Harmaasavi	Astia?	Mahd. esihistoriallisen keramiikka-astian kylki-/pohjapala. Massa melko huokoinen, väriltään vaaleanharmaa. Hyvin karkea sekoite, jossa mm. kiillettä ja maasälpää. 1 suora pinta säilynyt, sillä pitkittäinen ura ja naarmuja, tasoitetun oloinen.	1	34x27x14	12.1
574	3	Y3-8		86719	49040	Harmaasavi	Astia	Esihistoriallisen keramiikka-astian kylkipala, tyypillistä kampakeramiikkaa. Massa melko huokoinen, väriltään vaaleanruskea, osittain harmaaksi palanut. Sekoitteena mahd. mm. orgaanista ainesta ja kiillettä. Ulkopinnalla koristeena 6 kampaleimariviä. Sisäpinta nokeentunut.	1	45x31x8	9.7
575	3	Y3-8		86720.58	49045.35	Harmaasavi	Astia	Kovaksi poltetun harmaasaviastian kylkipala (Levine/ nearstoneware), 1500-l./ 1600-l. alku. Massa melko tiivis, väriltään vaaleanharmaa. Karkea sekoite, jossa mm. kiillettä ja kvartsia. Ulkopinta hieman aaltoileva, sillä matalia dreijausuria.	1	50x40x6	12.3
576	3	Y3-8		86718	49042	Valkosavi	Astia	Valkosaviastian kylkipala, 1600-luvun alkupuolelta Pohjois-Saksasta.. Massa vaaleankeltainen, hiukan punertava. Kova poltto. Sisäpinnalla vihreä lyijylasite, jossa laikkuja. Ulkopinnalla sekä ohuita dreijausuria, että matalia aaltomaisia uria.	1	30x24x7	4.2
577	3	Y3-8		86721	49042	Valkosavi	Liitupiippu	Liitupiipun varren katkelma, kummatkin päät murtuneet.	1	Pituus 24; halk. 10	2.5

Alanro	Alue	Yhteys	Rakenne	X	Y	Materiaali	Laji	Kuvaus	Kpl	Mitat (mm)	Paino (g)
578	3	Y3-8		86721	49045	Valkosavi	Astia	4 valkosaviastian kylkipalaa, 1600-luvun alkupuolelta Pohjois-Saksasta. Massa vaaleankeltainen. Kova poltto. 2 palassa sisäpinnalla vihreä lyijylasite, toisen ulkopinnalla sekä ohuita dreijausuria, että matalia aaltomaisia uria. 1 palassa ulkopinnalla sekä ohuita dreijausuria, että matalia aaltomaisia uria, sisäpinnalta lasite tod. näk. lohjennut. Neljännessä palassa 2 tasaista pintaa, toinen ehkä pohjasta, toinen ulkopinnalta ja siinä yhdensuuntaisia ohuita uria.	3	18x17x5, 18x12x2, 49x45x7 ja 22x22x5	15.9
579	3	Y3-8		86722	49040	Valkosavi	Liitupiippu	Liitupiipun varren katkelma, kummatkin päät murtuneet.	1	Pituus 22; halk. 7	1.6
580	3	Y3-8		86722	49041	Valkosavi	Astia	Valkosaviastian reunapala, 1600-luvun alkupuolelta Pohjois-Saksasta. Sopii yhteen palan :581 kanssa. Reuna päältä suora, sisäpuolelta porrasmaisesti profiloitu. Massa vaaleankeltainen, hiukan punertava. Kova poltto. Sisäpinnalla vihertävänkeltainen lyijylasite, jossa laikkuja. Ulkopintaa vain hiukan säilynyt, sillä ohuita dreijausuria.	1	49x24x7	8.1
581	3	Y3-8		86722.20	49042.60	Valkosavi	Astia	Valkosaviastian reunapala, 1600-luvun alkupuolelta Pohjois-Saksasta. Sopii yhteen palan :580 kanssa.. Reuna päältä suora, sisäpuolelta porrasmaisesti profiloitu. Massa vaaleankeltainen, hiukan punertava. Kova poltto. Vain sisäpinta säilynyt, sillä vihertävänkeltainen lyijylasite, jossa laikkuja.	1	26x23x7	4.3
582	3	Y3-8		86722	49045	Valkosavi	Astia	2 mahd. valkosaviastian kylkipalaa, 1600-luvun alkupuolelta Pohjois-Saksasta. Massa vaaleankeltainen. Kova poltto. Paloissa vain yhdet pinnat säilyneet, niillä vihreä lyijylasite. Toisen palan profiili kaareva ja lasite osittain tummaksi värjäytynyt, mahd. kahvasta tms.?	2	21x15x3 ja 16x12x4	1.2
583	3	Y3-8		86714	49045	Lasi	Astia	Lasiastian kylkipala, väritöntä lasia. Mahd. pullosta.	1	20x7x5	1.3
584	3	Y3-8		86714	49045	Lasi	Ikkuna	1 väritön ja 2 vihertävää ikkunalasin palasta. Toisen vihertävän palan pinnat deformatuneet.	3	Halk. 17-29; paksuudet	3.6
585	3	Y3-8		86715	49045	Lasi	Astia?	2 väritöntä lasinpalaa, mahd. astioista. Toinen paloista kaarevasti profiloitu.	2	24x15x3 ja 12x10x2	1.6
586	3	Y3-8		86716	49045	Lasi	Astia/ ikkuna?	Pieni pala väritöntä lasia.	1	15x16x2,5	0.3

Alanro	Alue	Yhteys	Rakenne	X	Y	Materiaali	Laji	Kuvaus	Kpl	Mitat (mm)	Paino (g)
587	3	Y3-8		86718	49044	Lasi	Pikari?	Koverankupera pala, mahd. lasipikarin jalkalevystä, väritöntä puristelasia. Kuperalla pinnalla sädemäisiä uria.	1	22x12x6	0.4
588	3	Y3-8		86718	49044	Lasi	Ikkuna	Pala vihertävää ikkunalasia, pinnat deformatuneet.	1	19x16x1	0.4
589	3	Y3-8		86718	49045	Lasi	Ikkuna	Pala vihertävää ikkunalasia, massassa hiukan ilmakuplia. Toinen pinta hiukan epätasainen. 1 reuna mahd. suoraksi nyrhitty. Pinnat hiukan deformatuneet.	1	34x24x2,5	2.5
590	3	Y3-8		86718	49045	Lasi	Ikkuna	Pala mustaksi deformatunutta ikkunalasia.	1	29x17x2	1.1
591	3	Y3-8		86720	49040	Lasi	Ikkuna	Pala vihertävää ikkunalasia, pinnat deformatuneet.	1	23x11x1	0.5
592	3	Y3-8		86720	49041	Lasi	Ikkuna	Pala vihreää ikkunalasia, jonka pinnat tummiksi deformatuneet.	1	16x13x2	1
593	3	Y3-8		86720	49045	Lasi	Ikkuna	Pala vihertävää ikkunalasia.	1	26x15x1	0.8
594	3	Y3-8		86721	49041	Lasi	Ikkuna	Pala vihertävää ikkunalasia, pinnat deformatuneet. 1 suoraksi nyrhitty reuna.	1	53x9x2	1.7
595	3	Y3-8		86721	49044	Lasi	Ikkuna	Pala vihertävää ikkunalasia.	1	34x33x1	2.1
596	3	Y3-8		86721	49045	Lasi	Pikari	Mahd. Passgalssia, pieni pala pikarin jalkalevyn reunasta. Pyöreä reuna muodostuu kaksinkerroin taivutetusta vihertävästä ohuesta lasilevystä.	1	17x9x3,5; levyn paksuus 0,5	0.3
597	3	Y3-8		86721	49045	Lasi	Ikkuna	3 vihreää ja 2 vihertävää ikkunalasin palasta. 1 vihreässä palassa suoraksi leikattu reuna, jota seuraa toisella pinnalla 1 mm levyinen arpi.	5	Halk. 19-24; paksuudet 1-2	2.4
598	3	Y3-8		86722	49040	Lasi	Ikkuna	4 vihreää ikkunalasin palasta. 3 palassa pinnat deformatuneet. Neljännessä palassa pyöreä reuna ja massassa ilmakuplia.	4	Halk. 10-28; paksuudet 2	3.3
599	3	Y3-8		86722	49041	Lasi	Ikkuna	3 vihertävää ikkunalasin palasta. 1 pinnat sameat, ollut tuleessa?	3	Halk. 19-25; paksuudet	2.4
600	3	Y3-8		86722	49042	Lasi	Pikari	1 vihertävä, ohut lasiastian kylkipala, mahd. Passglasia 1550-1675? Ulkopinnalla 7 ohutta yhdensuuntaista reliefinauhaa.	1	20x17x1,5	0.5
601	3	Y3-8		86722	49042	Lasi	Ikkuna	4 vihertävää ikkunalasin palasta. 1 palassa 2 suoraksi nyrhittyä reunaa ja toisen reunan suuntainen ohut arpi toisella pinnalla. 1 paksummassa palassa pyöreä reuna.	4	Halk. 14-34; paksuudet 1-3	3



Alanro	Alue	Yhteys	Rakenne	X	Y	Materiaali	Laji	Kuvaus	Kpl	Mitat (mm)	Paino (g)
602	3	Y3-8		86722	49043	Lasi	Ikkuna	4 vihertävää ikkunalasin palasta. 1 palassa kaarevaksi nyrhitty reuna.	4	Halk. 22-25; paksuudet 1	2.6
603	3	Y3-8		86722	49044	Lasi	Ikkuna	2 vihertävää ikkunalasin palasta. Toisessa suoraksi nyrhitty reuna, toisen pinnat deformatuneet.	2	52x27x2 ja 32x27x1,5	8.2
604	3	Y3-8		86722	49045	Lasi	Pikari?	Mahd. lasipikarin kylkipala, ohutta vihertävää lasia. Pinnat hieman deformatuneet. Passglas?	1	10x7x1	0.1
605	3	Y3-8		86722	49045	Lasi	Ikkuna	Pala vihertävää ikkunalasia.	1	18x14x2	0.6
606	3	Y3-8		86718	49045	Kivi	Hioinkivi?	6 sivuinen kiven katkelma, 1 sivu murtunut. 4 sivua hiotun tuntuisia. Mahd. hioimen katkelma.	1	29x28x14	15.4
607	3	Y3-8		86721	49043	Kivi	Hioinkivi	Pitkänomainen, litteähkö kivi, jonka 1 pitkä sivu hiotun tuntuinen.	1	98x35x18	98.5
608	3	Y3-8		86721	49045	Liuske?	Esineen katkelma?	Litettä kivi, jonka 1 sivu suora ja murtunut, reuna mahd. U:n muotoiseksi työstetty?	1	34x29x7	8.4
609	3	Y3-8		86721	49040	Pii	Iskos	Harmaankirjava pii.	1	Halk. 20	0.4
610	3	Y3-8		86722	49043	Pii	Iskos	Osittain tummanharmaa, osittain vaaleanharmaa karhea pii.	1	Halk. 44	16
611	3	Y3-8		86722	49044	Pii	Iskos	Tummanharmaankuultava pii.	1	Halk. 21	0.5
612	3	Y3-8		86714	49045	Kvartsi	Iskos	Läpikuultava kvartsi.	1	Halk. 33	2.6
613	3	Y3-8		86717	49045	Kvartsi	Iskos	Valkoinen kvartsi.	1	Halk. 27	2.4
614	3	Y3-8		86718	49042	Kvartsi	Iskos	Valkoinen kvartsi.	1	Halk. 26	4
615	3	Y3-8		86718	49043	Kvartsi	Iskos	2 vaaleanharmaankuultavaa kvartsia.	2	Halk. 34 ja 1	12.4
616	3	Y3-8		86719	49040	Kvartsi	Iskos	Vaaleanharmaankuultava kvartsi.	1	Halk. 26	5.6
617	3	Y3-8		86720	49041	Kvartsi	Iskos	Vaaleanharmaankuultava kvartsi.	1	Halk. 22	6.3
618	3	Y3-8		86720	49045	Kvartsi	Iskos	Valkoisenkuultava kvartsi.	1	Halk. 22	3.3
619	3	Y3-8		86721	49042	Kvartsi	Iskos	Valkoisenkuultava kvartsi.	1	Halk. 13	0.3
620	3	Y3-8		86721	49045	Kvartsi	Iskos	1 harmaankuultava ja 2 valkoisenkuultavaa kvartsia.	3	Halk. 14-29	9.2
621	3	Y3-8		86722	49043	Kvartsi	Iskos	Valkoisenkuultava kvartsi.	1	Halk. 28	5.5
622	3	Y3-8		86722	49044	Kvartsi	Iskos	Valkoisenkuultava kvartsi.	1	Halk. 30	3.6

Alanro	Alue	Yhteys	Rakenne	X	Y	Materiaali	Laji	Kuvaus	Kpl	Mitat (mm)	Paino (g)
623	3	Y3-13		86719	49041	Rauta	Sinkilä	Poikkileikkaukseltaan nelikulmaisesta rautavartaasta U:n muotoon taivutettu sinkilä. Toinen pää murtunut.	1	Halk. 57x26; vartaan paksuus 8	16.3
624	3	Y3-13		86718	49042	Fajanssi/ majolika?	Astia	Mahd. majolika-astian kylkipala. Massa vaaleankeltainen, melko huokoinen. Sisäpinnalla tinalasite ja sini-vihreä-valkoinen geometrinen maalauskoristelu. Ulkopinta profiloitu, sillä mahd. astiaa kiertävä reliefinauha. Ulkopinnalla ohuita dreijausuria, ei lasitetta.	1	29x18x6	3.5
625	3	Y3-13		86718	49040	Punasavi	Pata	Punasavipadan kahvan pala kahvan tyvestä. Massa hyvin tiivis, väriltään tiilenpunainen. Kahva ontto, poikkileikkaus pyöreä. Kahvan alapinta hieman nokeentunut, yläpinnalla lyijylasitejämiä. Hiukan sisäpintaa säilynyt, sillä kirkas lyijylasite.	1	Kahvan halk. 41, seinämän paksuus 8	47.6
626	3	Y3-13		86718	49041	Lasi	Astia?	Mahd. lasiastian reunapala. Reuna pyöreä. Mustaa, läpinäkymätöntä lasia.	1	19x11x4	0.8
627	3	Y3-13		86718	49040	Kvartsi	Iskos	Valkoinen kvartsi.	1	Halk. 38	7.7
628	3	Y3-13		86718	49041	Kvartsi	Iskos	Vaaleanharmaankuultava kvartsi.	1	Halk. 27	3.1
629	3	Y3-13		86718	49042	Kvartsi	Iskos	1 valkoisenkuultava ja 1 harmaankuultava kvartsi.	2	Halk. 36 ja 2	7.3
630	3	Y3-15		86707	49044	Kupariseos	Raha	Mahdollisesti Kaarle XI:sta 1/6 äyrin hopearaha vuodelta 1666. Raha melko kulunut ja siinä orgaanista ainesta pinnalla. Leimat lyöty hiukan sivuun. Etupuolella kolme kruunua ja kirjaimet R ja S sekä vuosiluku. Takapuolella rahan arvo, mahdollisesti keskellä ollut leijona ja kruunu kuluneet näkymättömiin.	1	Halk. 26; paksuus 1,5	7.4
631	3	Y3-15		86708.25	49044.65	Kupariseos	Laskuraha?	Mahdollisesti kuparinen laskuraha, jonka pinnalla ei leimoja.	1	Halk. 25; paksuus 1	3.7
632	3	Y3-15		86708.70	49045.72	Rauta	Veitsi	Pahasti korrodoitunut puukon katkelma. Terä kulunut, hamara kupera. Poikkileikkaukseltaan nelikulmainen ruoto litteä ja kiilanmuotoinen.	1	Pituus 101; terä n. 60x12x4?	10.5
633	3	Y3-15	R3-14	86708	49045	Rauta	Hevosenenkän aula?	Poikkileikkaukseltaan nelikulmainen varras, jonka päässä litteä, pyöreähkö levennys. Mahd. korrodoitunut hevosenenkän aula.	1	Pituus 58; pää 23x17x8	10
634	3	Y3-15		86709	49046	Rauta	Naula?	Korrodoitunut varras, jonka päässä paksunnos. Mahd. naula?	1	Pituus 46; pään leveys	16.5

Alanro	Alue	Yhteys	Rakenne	X	Y	Materiaali	Laji	Kuvaus	Kpl	Mitat (mm)	Paino (g)
635	3	Y3-15		86707	49043	Punasavi	Kaakeli?	Mahd. tulessa kärsinyt, hieman kuonaantunut kaakelin reunapala. Massa tiivis, väriltään tummanharmaaksi nokeentunut. Karkea sekoite, jossa mm. kiillettä. Toisella pinnalla ja reunan päällä mustaksi sulanut lyijyasite.	1	25x19x7	3.4
636	3	Y3-15		86707	49046	Punasavi	Kaakeli?	Mahd. tulessa kärsinyt, hieman kuonaantunut kaakelin pala. Massa tiivis, väriltään tummanharmaaksi nokeentunut. Karkea sekoite, jossa mm. kiillettä. Toisella pinnalla mustaksi sulanut lyijyasite, toisella mahd. pistemäistä tekstiilipainannetta.	1	26x15x11	3.6
637	3	Y3-15		86708	49044	Punasavi	Astia	Punasaviastian kylkipala. Massa tiilenpunainen, karkea sekoite, jossa mm. maasälpää ja kiillettä. Sisäpinnalla huonokuntoinen lyijyasite.	1	17x15x5	1.3
638	3	Y3-15		86708	49045	Punasavi	Kaakeli	Mahd. kaakelin reunapala. Massa osittain harmaaksi nokeentunut. Reuna pyöreä, sisäänpäin profiloitu, päältä tasainen. Palan profiili melko suora. Raunan päällä ja sisäpinnalla kulunut vihreä lyijyasite. Vaalealla ulkopinnalla ohuita dreijausuria.	1	48x25x9	10.6
639	3	Y3-15		86709	49046	Harmaasavi	Astia	Esihistoriallisen keramiikka-astian kylkipala, tyyppillistä kampakeramiikkaa. Massa huokoinen, väriltään vaaleanruskea, osittain harmaaksi palanut. Sekoitteena mahd. mm. orgaanista ainesta ja kiillettä. Ulkopinnalla koristeena 4 kampaleimariviä. Sisäpinta vaalea ja silotellun oloinen.	1	26x25x7	4.5
640	3	Y3-15	R3-14	86708	49044	Valkosavi	Liitupiippu	Liitupiipun varren katkelma, molemmat päät murtuneet. Varressa säilynyt osa Tudorien liljaleimasta, jossa lilja vinoneliön sisällä. 1600-luku?	1	Pituus 14; halk. 10	1.3
641	3	Y3-15		86707	49043	Lasi	Pullo?	Mahd. kanttipullon katkelma vihreää lasia. Reuna kulmikkaasti profiloitu, pinnat deformatuneet.	1	17x17x3	1.3
642	3	Y3-15		86707	49043	Lasi	Ikkuna	2 vihertävää ikkunalasin palasta. Pinnat deformatuneet.	2	13x11x3 ja 14x12x1	0.9
643	3	Y3-15		86707	49046	Lasi	Ikkuna	2 vihertävää ja 1 vihreä ikkunalasin pala. Vihreässä palassa 1 pyöreä reuna.	3	Halk. 22-37; paksuudet	4.6
644	3	Y3-15		86708	49044	Lasi	Helmi	1 hieman litistetyn pallon muotoinen, vaaleansininen lasihelmi ja yksi kulmikas, 10-sivuinen lasihelmi väritöntä, hiukan sameaa lasia. Reiät pyöreät, pinnat deformatuneet.	2	Halk. 11 ja 10; leveydet 8; reikien halk. 4	2.2

Alanro	Alue	Yhteys	Rakenne	X	Y	Materiaali	Laji	Kuvaus	Kpl	Mitat (mm)	Paino (g)
645	3	Y3-15		86708	49044	Lasi	Astia	Lasiastian kylkipala, vihreää lasia. Pinnat deformatuneet.	1	30x15x1	1.1
646	3	Y3-15		86708	49044	Lasi	Ikkuna	4 vihertävää ikkunalasin palasta. Pinnat deformatuneet. 1 palassa 2 suoraksi leikattua reunaa, toisella pinnalla toisen reunan suuntainen ura 1 mm etäisyydellä reunasta.	4	Halk. 12-48; paksuudet 1,5	3.8
647	3	Y3-15	R3-14	86708	49045	Lasi	Ikkuna	2 vihertävää ikkunalasin palasta. Pinnat deformatuneet. Toisessa palassa 2 suoriksi leikattua reunaa?	2	22x14x2 ja 17x16x2	1.5
648	3	Y3-15		86708	49046	Lasi	Ikkuna	Vihertävä ikkunalasin pala. Pinnat deformatuneet.	1	25x10x2	0.7
649	3	Y3-15	KU3-30	86709	49046	Lasi	Ikkuna	Vihertävä ikkunalasin pala. Pinnat deformatuneet.	1	37x17x1	1.1
650	3	Y3-15	R3-14	86708.30	49045.40	Lasi	Helmi	1 musta, hieman litistetyt pallon muotoinen lasihelmi (tunnistus P. Klaavu, aluksi luultu gagaattihelmeksi).	1	Halk. 13; leveys 10,5; reiän halk. 3	2.6
651	3	Y3-15		86708	49044	Kivi	Hioinkivi	Litettä, pitkänomaisen pisaran muotoinen kivi, jonka 2 leveää, pitkää sivua hiotut tuntuiset.	2	112x30x10	40.8
652	3	Y3-15		86708	49044	Pii	Iskos	Tummanharmaanruskea pii.	1	Halk. 14	0.5
653	3	Y3-15		86707	49043	Kvartsi	Iskos	Vaaleanharmaankuultava kvartsi.	1	Halk. 34	11.8
654	3	Y3-16		86707	49045	Punasavi	Astia	Punasaviastian kylkipala. Massa melko tiivis, sekoitteena mm. kiillettä. Sisäpinnalla huonokuntoinen lyijylasite. Ulkopinta silotellun tuntuinen?	1	20x13x3	0.9
655	3	Y3-16	KU3-31	86707	49045 (mahd.	Valkosavi	Liitupiippu	2 liitupiipun pesän katkelmaa ja 1 varren puolikas, jonka molemmat päät murtuneet.	3	Toisen pesän halk.	4.6
656	3	Y3-16	KU3-31	86707	49045 (mahd. 49044)	Savi	?	hieman katkaistun kalotin muotoinen ja toinen levymäinen, puolikaan ympyrän muotoinen savenkappale.	2	30x27x5 ja 26x15x3	7.2
657	3	Y3-16	KU3-31	86707	49045 (mahd.	Lasi	Astia	Lasiastian kylkipala, tummanvihreää lasia. Sisäpinnalla ovaalinmuotoinen painauma.	1	24x23x2	2
658	3	Y3-16	KU3-31	86707	49045 (mahd. 49044)	Lasi	Ikkuna	5 vihertävää ikkunalasin palasta. 4 palan pinnat deformatuneet. 2 palassa 2 suoraksi leikattua reunaa, toisen palan massassa ilmakuplia.	5	Halk. 12-39; paksuudet 1-2	10.5
659	3	Y3-16	KU3-31	86707	49045 (mahd. 49044)	Gagaatti	Helmi	Musta, hieman ovaalinmuotoinen gagaattihelmi, jonka muodostuu pienistä tasaisista salmiakkikuvioista niin, että pinta monikulmainen.	1	Halk. 15x16; reiän halk. 4	3

Alanro	Alue	Yhteys	Rakenne	X	Y	Materiaali	Laji	Kuvaus	Kpl	Mitat (mm)	Paino (g)
660	3	Y3-16	KU3-31	86707	49045 (ma	Pii	Iskos	Vaaleanharmaa pii.	1	Halk. 11	0.1
661	3	Y3-18		86711	49045	Kupariseos	Raha	Adolf Fredrikin 2(?) äyrin hopearaha vuodelta 1763. Etupuolella isot yhdistetyt nimikirjaimet AF, joiden kummallakin sivulla pienet kruunut. Takapuolella nuolet ristissä, nuolien yläosassa pieni kruunu ja alhaalla vuosiluku sekä rahan arvo.	1	Halk. 30; paksuus 2,5	15
662	3	Y3-18		86712	49045	Fajanssi	Astia	1 fajanssiastian reunapala ja 1 kylkipala. Reunapalan reuna pyöreä, astian sisäpinnalla vihreä kasviaiheinen siirtokuvakoristelu. Kylkipalassa vain toinen, hieman profiloitu pinta säilynyt.	2	36x25x3 ja 15x8x1	4.9
663	3	Y3-18		86711	49043	Punasavi/ kivitavara?	Astia/ kaakeli?	Mahd. tulella kärsinyttä astian tai kaakelin reunapala. Massa harmaiksi nokeentunut. Karkea sekoite, jossa mm. maasälpää ja kiillettä. Mahd. reuna kulmikkaasti profiloitu, ulkopinta vaalea ja röpelöinen.	1	40x23x10	8.3
664	3	Y3-18		86711	49043	Punasavi	Kaakeli?	Mahd. tulella kärsinyttä astian tai kaakelin kylkipala. Massa harmaiksi nokeentunut, hieman punertava. Karkea sekoite, jossa mm. maasälpää ja kiillettä. 1 tasainen tumma pinta, jolla mahd. dreijausuria.	1	25x22x9	4
665	3	Y3-18		86711	49044	Punasavi	Astia	Punasaviastian kylkipala. Vain toinen pinta säilynyt, sillä vihreä röpelöinen lyijylasite.	1	13x10x4	0.5
666	3	Y3-18		86711	49045	Punasavi	Astia	Punasaviastian kylkipala. Sisäpinnalla huonokuntoinen lyijylasite, ulkopinta osittain tummanpunaiseksi värjäytynyt ja hieman profiloitu.	1	26x23x6	3.3
667	3	Y3-18		86711	49045	Punasavi	Kaakeli	Kaakelin reunapala. Massa osittain tiilenpunainen, osittain harmaaksi nokeentunut. Sekoitteena mm. kiillettä. Reuna hieman Y:n malliseksi profiloitu. Reunan päällä ja ulkopinnan yläosassa musta/ palanut lyijylasite. Reunan päällys epätasainen, sillä mahd. tekstiilipainanne? Pinnoilla ohuita dreijaus/silottelu-uria.	1	52x30x18	23.2
668	3	Y3-18		86712.18	49045.43	Punasavi	Astia	1 punasaviastian reunapala ja 1 kylkipala. Reunapalassa karkea sekoite, jossa mm. maasälpää ja kiillettä. Reunan päällys murtunut, ulkopinnalla reunaa kiertävä porrasmainen profilointi. Sisäpinnalla valkosaviliete ja sen päällä lyijylasite sekä pistemäistä hemring-koristelua. Kylkipala profiloitu, sen sisäpinnalla huonokuntoinen lyijylasite.	2	40x23x6 ja 29x24x7	8.3

Alanro	Alue	Yhteys	Rakenne	X	Y	Materiaali	Laji	Kuvaus	Kpl	Mitat (mm)	Paino (g)
669	3	Y3-18		86712	49045	Punasavi	Astia	Punasaviastian kylkipala. Vain toista pintaa hiukan säilynyt, sillä vihreä röpelöinen lyijylasite.	1	14x13x2	0.5
670	3	Y3-18		86711	49043	Lasi	Astia	1 lasipikarin reunapala väritöntä, reuna pyöreä, astian profiili hieman suppilomainen, sameaksi deformatunutta lasia; 1 lasipullon pohjapala tummanvihreää lasia, pohjassa puntteliarpi; 1 lasiastian kylkipala vihreää lasia, jossa ilmakuplia.	3	Halk. 23-52; paksuudet 1-9	24.1
671	3	Y3-18		86711	49043	Lasi	Ikkuna	Pala vihertävää ikkunalasia. Pinnat deformatuneet.	1	17x15x1	0.3
672	3	Y3-18		86711	49044	Lasi	Astia	1 vihertävä, pinnoilta deformatunut lasiastian kylkipala ja 2 ruskeanvihertävää kylkipalaa.	3	Halk. 15-34; paksuudet 2	4.9
673	3	Y3-18		86712	49045	Lasi	Astia	8 ruskeanvihertävää lasiastian kylkipalaa, joista 1 mahd. pullon kaulasta, sekä 4 vihertävää, pinnoilta deformatunutta kylkipalaa.	12	Halk. 12-45; paksuudet 0,5-5	31.1
674	3	Y3-18		86712	49045	Lasi	Ikkuna	2 vihertävää ikkunalasin palaa. Pinnat deformatuneet.	2	18x17x1 ja 15x9x1	0.8
675	3	Y3-19		86709	49043	Rauta	Levy	Hieman nelikulmainen rautalevyn katkelma. 1 sivu murtunut.	1	25x23x4	3.2
676	3	Y3-19		86709	49043	Rauta	Hevosenkänkän aula	Korrodoitunut, taottu hevosenkänkäula, jonka pää litteä ja vinoneliönmuotoinen. Poikkileikkaukseltaan nelikulmainen varras kaarevasti taipunut.	1	Pituus 48; kannan leveys 14	9
677	3	Y3-19		86708	49043	Fajanssi	Astia	3 fajanssiastian kylkipalaa, 1 ehkä pohjasta? Mahd. pohjapala kärsinyt tulessa, lasitteet huonokuntoiset. Muissa paloissa vain 1 lasitettu pinta säilynyt.	3	Halk. 14-37; paksuudet 2-7	2.9
678	3	Y3-19		86709	49043	Fajanssi	Astia	Fajanssiastian kylkipala, ehkä läheltä reunaa. Vain toinen pientä säilynyt, sillä kellertävä lasite.	1	12x11x2	0.3
679	3	Y3-19		86708	49043	Punasavi	Astia	Punasaviastian pala, mahd. reunasta tai pohjan reunasta? Sisäpinnalla huonokuntoinen lyijylasite, huonosti säilyneellä ulkopinnalla 1 matala dreijausura	1	22x14x5	1.6
680	3	Y3-19		86709	49043	Punasavi	Astia	Punasaviastian kylkipala. Pinnoilla ohuita dreijausuria. Sisäpinta hieman aaltoileva, sillä valkoisen savilietteen jäänteitä. Ulkopinta hiukan nokeentunut.	1	24x23x6	3.5

Alanro	Alue	Yhteys	Rakenne	X	Y	Materiaali	Laji	Kuvaus	Kpl	Mitat (mm)	Paino (g)
681	3	Y3-19		86710	49043	Punasavi	Kaakeli	Kuonaantunut kaakelin kylkipala. Massa muuttunut mustaksi ja kuplinut. Toinen pinta säilynyt, se liilahtavaksi sulanut ja sillä pistemäistä koristelu/ tekstiilipainannetta?	1	52x39x13	20.2
682	3	Y3-19		86708	49043	Lasi	Astia	1 vihreä astian pullon(?) suun reunapala; 2 vihertävää astian kylkipalaa, joiden massassa ilmakuplia; 1 kulmikkaasti profiloitu lasiastian kylkipala.	4	Halk. 21-45; paksuudet 1-4	7.4
683	3	Y3-19		86708	49043	Lasi	Ikkuna	2 vihertävää ikkunalasin palasta. Toinen pahasti deformatoinut pala mahd. vinoneliönmuotoisesta ruudusta?	2	19x18x1 ja 27x19x1	1.3
684	3	Y3-19	R3-1	86710	49043	Lasi	Astia	Lasiastian kylkipala, tummanvihreää lasia. Pinnat deformatoinut.	1	26x18x3	1.3
685	3	Y3-19		86710	49043	Lasi	Ikkuna	Pala vihertävää ikkunalasia. Pinnat pahasti deformatoinut.	1	27x18x2	1.2
686	3	Y3-19		86710	49045	Lasi	Astia	1 lasiastian kylkipala ja 1 mahd. pohjalevyn pala, väritöntä lasia. Kylkipalan profiili hieman kumpuileva. Myös mahd. jalkalevyn katkelma hieman profiloitu, mahd. kahdesta yhteen liitetystä lasilevystä muotoiltu. Pinnat deformatoinut.	2	48x20x2 ja 33x14x3	4.6
687	3	Y3-19	R3-1	86711	49043	Lasi	Ikkuna	Pala vihertävää, pinnoilta deformatoinututta ikkunalasia.	1	33x22x1,5	1.7
688	3	Y3-19	R3-1	86709	49044	Simpukka		Pala valkoisesta simpukan kuoresta.	1	20x15x2	1
689	3	Y3-20	R3-1	86711	49043	Lasi	Astia	Lasiastian kylkipala. Vihreää lasia, jonka pinnat deformatoinut.	1	30x24x2	2.8
690	3	Y3-20	R3-1	86711	49043	Lasi	Ikkuna	Pala vihertävää, pinnoilta deformatoinututta ikkunalasia. 1 reuna leikattu suoraksi?	1	49x23x1	2.5
691	3	Y3-22		86718	49040	Pii	Iskos	Palanut pii.	1	Halk. 23	2.6
692	3	Y3-22		86719	49040	Kvartsi	Esineen katkelma?	Melko ohut, valkoisenukultava kvartsi, jonka 1 reuna mahd. pyöreäksi työstetty.	1	Halk. 19	1.1
693	3	Y3-23	KU3-26	86720	49040	Rauta	Levy	Pitkänomainen, hieman nelikulmainen rautalevyn katkelma, jonka 1 lyhyt sivu katkennut. Toinen pää koukkumaisesti taivutettu.	1	33x19x4	5.2

Alanro	Alue	Yhteys	Rakenne	X	Y	Materiaali	Laji	Kuvaus	Kpl	Mitat (mm)	Paino (g)
694	3	Y3-23		86722	49042	Fajanssi/ majolika	Astia	Mahd. majolika-astian reunapala. Massa melko huokoinen, väritään vaalean oranssihtava. Reuna pyöreä. Toisella pinnalla vaalea lyijylasite, toisella a tinalasite ja sinistä maalauskoristelua vaalealla pohjalla.	1	20x11x6	1.7
695	3	Y3-23	Myyränkolo	86721	49044	Punasavi	Astia	Punasaviastian pala, mahd. reunasta. Kaarevasti profiloitu. Sisäpinnalla kirkas lyijylasite.	1	18x14x4	1.1
696	3	Y3-23		86722	49044	Punasavi	Kaakeli?	Mahd. kaakelin kylkipala? Karkea sekoite, jossa mm. kvartsia ja kiillettä. Kova poltto. Profiili suora. Toinen pinta silotellun oloinen.	1	44x30x6	9.1
697	3	Y3-23		86721	49044	Lasi	Astia	Lasiastian pohjan reunapala. Väritöntä lasia, joka hiukan liilahtavaksi deformatunutta. Pohjan reuna kaareva. Ulkopinnalla reunassa yhdensuuntaisia ohuita naarmuja/ uria, pohjan reunassa aaltoileva kaiverrusnauha ja pohjassa ratasmainen kaiverruskoriste sekä kaiverrettuja lehtikuvioita.	1	47x36x3	8.5
698	3	Y3-23		86721	49044	Lasi	Ikkuna	Pala vihertävää ikkunalasia. 2 reunaa mahd. nyrhitty suoriksi.	1	34x23x2	2.2
699	3	Y3-23		86721	49045	Lasi	Ikkuna	Pala vihreää ikkunalasia. 1 reuna leikattu suoraksi ja toisella pinnalla 1 mm. päästä reunasta ohut uramainen leikkuarpi.	1	32x14x1	1
700	3	Y3-23		86722	49042	Lasi	Ikkuna	4 vihreää ikkunalasin palasta.	4	Halk. 11-21;	1.8
701	3	Y3-23		86722	49041	Turkoosi?	Helmi	Pieni helmenpuolikas, mahd. turkoosia. Hieman litistetyn pallon muotoinen.	1	Halk. 6; leveys 4;	0.1
702	3	Y3-23		86722	49040	Pii	Iskos	Vaaleanharmaa pii.	1	Halk. 22	4.1
703	3	Y3-23	3-26	86720	49040	Kvartsi	Iskos	Valkoisenkuultava kvartsi.	1	Halk. 16	0.8
704	3	Y3-23		86721	49040	Kvartsi	Iskos	Valkoisenkuultava kvartsi.	1	Halk. 47	31.4
705	3	Y3-32A		86708.40	49045.35	Kupariseos	Hela?	Pitkänomainen pronssilevyn katkelma.	1	23x6x1	0.4
706	3	Y3-32A		86707	49044	Rauta	Rengas	Pyöreästä rautavartaasta taivutettu rengas.	1	Halk. 21; var	1.8
707	3	Y3-32A		86707	49044	Punasavi	Kaakeli	Kuonaantunut kaakelin kylkipala. Massa muuttunut mustaksi ja kuplinut. Toinen pinta säilynyt, se liilahtavaksi sulanut ja sillä pistemäistä koristelu/ tekstiilipainannetta?	1	47x34x8	7.2



Alanro	Alue	Yhteys	Rakenne	X	Y	Materiaali	Laji	Kuvaus	Kpl	Mitat (mm)	Paino (g)
708	3	Y3-32A		86707	49045	Punasavi	Astia	Pala punasaviastian pohjan reunasta. Karkea sekoite, jossa mm. maasälpää ja kiillettä. Pohja tasainen, pohjan reuna ulospäin profiloitu. Ulkopinnalla pohjan reunaa kiertää 2 uraa. Sisäpinnalla kirkas lyijylasite.	1	26x21x16	5.8
709	3	Y3-32A		86708	49043	Punasavi	Astia	Pieni punasaviastian kylkipala. Sisäpinnalla kirkas lyijylasite, ulkopinta hieman nokeentunut.	1	11x10x4	0.5
710	3	Y3-32A		86708	49045	Punasavi	Kaakeli	Kuonaantunut kaakelin reunapala. Massa muuttunut mustaksi ja kuplinut. Toinen pinta säilynyt, se liilahtavaksi sulanut ja sillä pistemäistä koristelu/ tekstiilipainannetta?	1	27x25x15	4.5
711	3	Y3-32A		86708	49045	Harmaasavi	Astia	Kovaksi poltetun harmaasaviastian kylkipala (Levine/ nearstoneware), 1500-l./ 1600-l. alku. Massa melko tiivis, väriltään vaaleanharmaa. Karkea sekoite, jossa mm. kiillettä ja kvartsia. Ulkopinnalla rautapitoinen liete (iron slip) ja matalia dreijausuria. Sisäpinta vaalea ja sillä ohuita dreijausuria.	1	22x15x5	2.7
712	3	Y3-32A		86708	49043	Valkosavi	Liitupiippu	Liitupiipun varren katkelma. Molemmat päät murtuneet.	1	Pituus 35; halk. 8	3
713	3	Y3-32A		86707	49044	Lasi	Helmi	Hieman litistetyn pallon muotoinen lasihelmi. Lasin massa sininen. Ulkopinta deformatunut ja sitä kiertävät ohuet urat.	1	Halk. 15; leveys 13; reiän halk. 4	3.6
714	3	Y3-32A		86707	49044	Lasi	Astia	Mahd. lasiastian kylkipala. Massa vihertävä, pinnat deformatuneet. Kärsinyt tulessa?	1	28x22x2	1.8
715	3	Y3-32A		86707	49045	Lasi	Ikkuna	2 vihertävää ja 1 tummaksi deformatunut ikkunalasin pala. Toisen, pinnoilta deformatunen, vihertävän palan 1 reuna suoraksi leikattu, toisen massassa ilmakuplia.	3	Halk. 13-38; paksuudet 1,5-2	5.7
716	3	Y3-32A		86708	49043	Lasi	Ikkuna	Tummaksi deformatunut ikkunalasin pala.	1	13x5x2	0.3
717	3	Y3-32A		86708	49044	Lasi	Ikkuna	2 vihreää ikkunalasin palasta. Pinnat deformatuneet.	2	25x13x2 ja 22x19x2	2.2
718	3	Y3-32A		86709.10	49045.35	Lasi	Helmi	Pallon muotoinen lasihelmi. Lasin massa sininen. Ulkopinta deformatunut ja sitä kiertävät ohuet urat	1	Halk. 15; leveys 14;	3.4
719	3	Y3-32A		86707	49045	Kivi	?	Mahd. pyöreäksi muotoiltu, litteä mustan liuskeisen kiven pala.	1	14x13x4	1

Alanro	Alue	Yhteys	Rakenne	X	Y	Materiaali	Laji	Kuvaus	Kpl	Mitat (mm)	Paino (g)
720	3	Y3-32A		86708	49045	Kivi	Hioinkivi	Pitkänomainen, litteähkö kivi, jonka 1 leveä sivu hiotun oloinen.	1	72x27x15	41.3
721	3	Y3-32A		86707	49045	Pii	Iskos	Tummanharmaankuultava pii.	1	Halk. 11	0.2
722	3	Y3-32A		86708	49044	Pii	Iskos	Vaaleanharmaa pii.	1	Halk. 13	0.6
723	3	Y3-32A		86708	49045	Pii	Iskos	Vaaleanharmaa pii.	1	Halk. 15	0.3
724	3	Y3-32A		86707	49044	Kvartsi	Iskos	Valkoisenkuultava kvartsi.	1	Halk. 20	0.7
725	3	Y3-32A		86708	49044	Kvartsi	Iskos	Valkoisenharmaankuultava kvartsi.	1	Halk. 28	6.8
726	3	Y3-32A		86708	49045	Kvartsi	Iskos	2 valkoisenkuultavaa kvartsia.	2	Halk. 60 ja 2	46.7
727	3	Y3-32B		86707	49043	Kupariseos	Levy	2 pitkänomaista pronssilevyn katkelmaa.	2	25x11x1 ja 2	1.4
728	3	Y3-32B		86707	49045	Rauta	Esineen katkelma	1 jyrävä, poikkileikkaukseltaan pyöreä ja 1 mahd. poikkileikkaukseltaan nelikulmainen rautavarras. Pahoin korrodoituneet.	2	Pituudet 42 ja 44; halk. 12	29.2
729	3	Y3-32B		86707	49044	Punasavi	Astia	Punasaviastian kylkipala. Vain aaltoilevasti profiloitu sisäpinta säilynyt, sillä kirkas lyijylasite.	1	20x19x4	1.3
730	3	Y3-32B	Hiiltyneen puun joukosta.	86707.90	49045.70	Punasavi	Kaakeli	Kaakelin reunapala. Karkea sekoite, jossa mm. maasälpää ja kiillettä. Reuna pyöreä ja sisäänpäin(?) profiloitu. Sisäpinta(?) kuonaantunut mustaksi ja kuplinut. Ulkopinta tiilenpunainen ja sillä pistemäistä koristelu/ tekstiilipainanne?	1	40x32x11	16.1
731	3	Y3-32B		86709.10	49045.30	Punasavi	Pata?	Mahd. punasavipadan pohjapala, profiili kaareva. Ulkopinta nokeentunut mustaksi ja sillä 2 matalaa dreijausuraa sekä ohuempia yhdensuuntaisia uria. Sisäpinnalla kirkas lyijylasite.	1	51x28x5	11.2
732	3	Y3-32B	Mahd. kuopasta?	86708.50	49044.35	Harmaasavi	Astia	Kovaksi poltetun harmaasaviastian kylkipala (Levine/ nearstoneware), 1500-l./ 1600-l. alku. Massa melko tiivis, väriltään vaaleanharmaa. Karkea sekoite, jossa mm. kiillettä ja kvartsia. Ulkopinnalla rautapitoinen liete (iron slip) ja matalia dreijausuria. Sisäpinta vaalea ja sillä ohuita dreijausuria.	1	21x16x5	1.8
733	3	Y3-32B		86707	49045	Valkosavi	Liitupiippu	Liitupiipun varren katkelma. Molemmat päät murtuneet.	1	Pituus 48; halk. 7	4.5
734	3	Y3-32B		86708	49043	Valkosavi	Liitupiippu	Liitupiipun varren katkelma. Molemmat päät murtuneet.	1	Pituus 18; halk. 8	1.8

Alanro	Alue	Yhteys	Rakenne	X	Y	Materiaali	Laji	Kuvaus	Kpl	Mitat (mm)	Paino (g)
735	3	Y3-32B		86708	49045	Valkosavi	Liitupiippu	Hyvin ohut liitupiipun varren katkelma. Molemmat päät murtuneet.	1	Pituus 12; halk. 6	0.4
736	3	Y3-32B		86707	49043	Lasi	Ikkuna	3 vihertävää ikkunalasin palasta ja 1 pinnoilta mustaksi deformatunut pala, jonka massan väri ei erotu. Myös vihreiden palojen pinnat deformatuneet. 1 palassa suoraksi leikattu reuna.	4	Halk. 13-26; paksuudet 1-2	2.1
737	3	Y3-32B		86707	49044	Lasi	Ikkuna	3 vihertävää ikkunalasin palasta.	3	Halk. 10-20;	0.7
738	3	Y3-32B		86707	49045	Lasi	Ikkuna	5 vihertävää ja 1 vihreä ikkunalasin pala. 3 palan pinnat deformatuneet. Vihreässä palassa suoraksi leikattu reuna.	6	Halk. 14-26; paksuudet 1-3	3.2
739	3	Y3-32B		86707	49045	Pii	Iskos	Vaaleanharmaa pii, osittain palanut?	1	Halk. 14	1.3
740	3	Y3-32B		86707	49045	Kvartsi	Iskos	1 iso, harmaankirjava kvartsi ja 2 valkoisenkuultavaa kvartsia.	3	Halk. 10, 16 ja 51	59.8
741	3	Y3-32B		86708	49045	Kvartsi	Iskos	2 valkoisenkuultavaa kvartsia.	2	Halk. 32 ja 2	16.4
742	3	Y3-32C	KU3-35	86707.55	49045.60	Kupariseos	Nappi	Litistetyin pallon muotoinen pronssinappi. Reuna hieman terävä. Alapinnalla kiinnityskohdan jäänteet ja orgaanista ainesta.	1	Halk. 16; paksuus 8	1.1
743	3	Y3-32C	KU3-35	86707.60	49045.40	Rauta	Veitsi	1 kokonainen puukko ja 1 puukon terä. Pahasti korrodoituneet, pinnoille tarttunut orgaanista ainesta. Kokonaisen puukon hamara suora, poikkileikkaukseltaan nelikulmainen varras lähtee terän yläreunasta. Kummatkin terät jyvät.	2	Kokonaisen puukon pituus 130, terä 75x22x6,	59.1
744	3	Y3-32C	KU3-35	86707.70	49045.50	Rauta	Rengas	Poikkileikkaukseltaan pyöreästä rautavartaasta taivutettu rengas.	1	Halk. 29; vartaan	4
745	3	Y3-32C	KU3-35	86707.80	49045.70	Rauta	Esineen katkelma	Varrasmainen rauta, joka levenee ja jakautuu kahdeksi pyöreäpäiseksi rautalevyksi toista päätä kohden. Toisessa päässä pallo. Pahasti korrodoitunut, pinnalla orgaanista ainesta.	1	Pituus 75; levyjen leveys 8; pallon halk.	12.7
746	3	Y3-32C	KU3-35	86707.50	49045.60	Punasavi	Astia	Punasaviastian kylkipala. Hyvin karkea sekoite, jossa mm. maasälpää ja kiillettä. Kova poltto. Sisäpinnalla lohkeillut, röpelöinen lyijylasite.	1	34x23x6	5.3
747	3	Y3-32C	KU3-35	86707	49045	Punasavi	Astia	Punasaviastian kylkipala. Kova poltto. Ulkopinta tummanpunertavaksi värjäytynyt, sisäpinnalla mahd. jonkinlaisen pinnoitteen jäämiä.	1	47x21x8	9.7

Alanro	Alue	Yhteys	Rakenne	X	Y	Materiaali	Laji	Kuvaus	Kpl	Mitat (mm)	Paino (g)
748	3	Y3-32C	KU3-35	86707.80	49045.60	Valkosavi	Liitupiippu	Liitupiipun varren katkelma. Molemmat päät murtuneet.	1	Pituus 33; halk. 9	3.5
749	3	Y3-32C	KU3-35	86707.90	49045.50	Valkosavi	Liitupiippu	Liitupiipun varren katkelma. Molemmat päät murtuneet.	1	Pituus 41; halk. 9	4.6
750	3	Y3-32C	KU3-35	86707	49045	Valkosavi	Liitupiippu	1 liitupiipun pesän ja 1 varren katkelma. Pesän reunaa kiertää pistemäinen koristelu. Varren molemmat päät murtuneet.	2	Pesän pala 18x16x2; varren	5.6
751	3	Y3-32C	KU3-35	86707	49045	Lasi	Ikkuna	19 vihertävää ikkunalasinpalaa. 3 palassa suoraksi leikattuja reunoja, 2 suoraksi nyrhittyjä reunoja ja 1 pyöreä reuna. Osassa paloista pinnat deformatuneet.	19	Halk. 6-48; paksuudet 0,5-2	13.4
752	3	Y3-32C	KU3-35	86708	49045	Lasi	Ikkuna	3 vihertävää ikkunalasin palasta. Pinnat deformatuneet. 1 palassa mahd. suoraksi nyrhitty reuna, 2 palassa leikattuja reunoja?	3	Halk. 15-35; paksuudet 1-2	5.6
753	3	Y3-32C	KU3-35	86707	49045	Kvartsi	Iskos	3 valkoisenkuultavaa ja 1 valkoinen kvartsi.	4	Halk. 8-21	3.4
754	3	Y3-37		86707	49045	Rauta	Naula	Taottu naula, jonka kanta pyöreä. Poikkileikkaukseltaan nelikulmainen varras suora. Pahasti korrodoitunut.	1	Pituus 75; kannan halk. 17	13.4
755	3	Y3-37		86707.30	49045.15	Kivitavara	Astia	Kivisaviastian kylkipala, Raeren 1500-l. loppu-1600-l. alku. Massa tiivis, väriltään tummanharmaa. Ulkopinnalla porrasmainen profilointi ja punertavanruskea suolalasilite. Sisäpinta kellertävänruskea, mattamainen.	1	18x16x3	1.2
756	3	Y3-37		86707.50	49045.20	Punasavi	Astia	Punasaviastian kylkipala. Karkea sekoite, jossa mm. kiillettä ja maasälpää. Sisäpinta kaarevasti profiloitu. Ulkopinnalla hieman porrasmainen, matala profilointi ja vihertävänruskea lyijylasilite.	1	24x19x6	3.4
757	3	Y3-37		86707.95	49045.20	Valkosavi	Liitupiippu	Melko paksu liitupiipun varren katkelma varren suuosasta. Toinen pää murtunut, toinen kulunut.	1	Pituus 39; halk. 11	5.9
758	3	Y3-37		86707	49045	Valkosavi	Liitupiippu	Liitupiipun varren katkelma. Molemmat päät murtuneet.	1	Pituus 10; halk. 8	0.8
759	3	Y3-37		86707	49045	Lasi	Helmi	Pieni pallonmuotoinen helmi. Väri vaaleansininen. Pinnat kiiltävät.	1	Halk. 7; leveys 6;	0.4
760	3	Y3-37		86707	49045	Lasi	Astia?	Pieni vihertävä lasinpala. Toinen pinta lohkeillut ja deformatunut. Astiasta?	1	17x6x2	0.2

Alanro	Alue	Yhteys	Rakenne	X	Y	Materiaali	Laji	Kuvaus	Kpl	Mitat (mm)	Paino (g)
761	3	Y3-37		86707	49045	Lasi	Ikkuna	5 vihertävää ikkunalasin palasta. Ainakin yhdessä suoraksi leikattu reuna.	5	Halk. 9-40; paksuudet	5.4
762	3	Y3-37		86707	49045	Kvartsi	Iskos	3 harmaankirjavaa kvartsia.	3	Halk. 15, 21	5.3
763	3	Y3-39		86707	49045	Kivitavara	Astia	Kivisaviastian kylkipala, Raeren 1500-l. loppu-1600-l. alku. Massa tiivis, väriltään tummanharmaa. Ulkopinnalla punertavanruskea suolalasilite. Sisäpinta kellertävänruskea, mattamainen.	1	16x9x4	0.8
764	3	Y3-39		86707	49045	Punasavi	Astia	Punasaviastian kylkipala. Hyvin karkea sekoite, jossa mm. maasälpää ja kiillettä. Kova poltto. Sisäpinnalla lohkeillut, röpelöinen lyijylasilite.	1	20x16x6	2.3
765	3	Y3-39		86707	49045	Valkosavi	Liitupiippu	1 liitupiipun pesän, 3 varren puolikkaan ja 1 varren katkelma. Varren katkelmien molemmat päät murtuneet.	5	Pesän katkelma 16x14x4;	8.4
766	3	Y3-39, nokinen maa		86707.50	49045.25	Lasi	Helmi	Kaksi karkeasti muotoiltua, 10-sivuista lasihelmeä. Sivujen kulmat pyöreiksi kuluneet. Massa meripihkanvärinen, jossa ilmakuplia.	2	Halk. 12 ja 15; leveydet 14 ja 13;	5.7
767	3	Y3-39, nokinen maa		86707	49045	Lasi	Ikkuna	6 vihertävää ja 4 vihreää ikkunalasin palasta. Mahd. suoraksi leikattuja reunoja.	10	Halk. 17-27; paksuudet	6.9
768	3	Y3-39		86707	49045	Pii	Iskos	1 ruskea ja 2 vaaleanharmaata piitä.	3	Halk. 13, 14	3.7
769	4	Y4-0		86707	49061	Kupariseos	Nappi	Päältä kupera, alapinnalta kovera nappi. 1 reuna murtunut.	1	halk.15	0.8
770	4	Y4-0		86708	49064	Kupariseos	Nappi	Ylä- ja alapinnalta kupera, ontto nappi. Pinnat osittain punertavat, osittain vihertävät. Alapinnalla 2 reikää, joiden halk. 2 mm ja niiden välissä murtumapinta kiinnikkeestä.	1	halk.18	2.1
771	4	Y4-0		86705	49062	Posliini	Astia	Posliiniastian reunapala. Massa todella tiivis, väriltään valkoinen. Reuna pyöreä.	1	15x7x2	0.2
772	4	Y4-0		86705	49059	Punasavi?	Astia	Mahd. punasaviastian pala pohjan reunasta sekä kylkipala. Massa melko tiivis, väriltään vaaleanruskea. Astian pohja tasainen. Ulkopinta silotettu, pohjapalan sisäpinnalla painanne.	2	32x25x5; 20x13x5	8.3
773	4	Y4-0		86705	49060	Punasavi	Astia	Punasaviastian pala, mahd. astian pohjasta. Massa melko tiivis, karkea sekote, jossa mm. kiillettä. Sisäpinnalla kellertävä lyijylasilite, ulkopintaa/ pohjaa vain hiukan säilynyt.	1	21x15x6	1.2

Alanro	Alue	Yhteys	Rakenne	X	Y	Materiaali	Laji	Kuvaus	Kpl	Mitat (mm)	Paino (g)
774	4	Y4-0		86706	49063	Punasavi	Astia	Punasaviastian kylkipala. Vain sisäpinta säilynyt, sillä väritön lyijylasite.	1	12x7x3	0.3
775	4	Y4-0		86707	49063	Punasavi	Kaakeli	Kaakelin kappale. Massa tiivis, osittain tiilenpunainen, osittain harmaaksi nokeentunut. Ulkopinta kuonaantunut, sillä ollut mahdollisesti palanut lasite?	1	43x32x10	16.3
776	4	Y4-0		86708	49060	Punasavi	Vati?	Mahd. punasavivadin reunapala, jonka reuna päältä murtunut. Massa melko tiivis, väriltään vaaleantiilenpunainen, sekoitteena mm. kiillettä. Ulkopinta 10 mm päässä reunasta profiloitu porrasmaisesti. Ulkopinnalla ohuita dreijausuria. Sisäpinnalla valkoisen savilietteen jäämiä.	1	35x30x8	8.9
777	4	Y4-0		86708	49062	Punasavi	Astia	Punasaviastian kylkipala. Massa tiivis, hieman nokeentunut. Karkeahko sekoite. Pinnat siloitellun oloiset.	1	15x10x2	0.7
778	4	Y4-0				Punasavi	Kaakeli	Kaakelin kylkipala. Karkea sekoite, jossa mm. maasälpää ja kiillettä. Massa tiivis, väriltään lähinnä harmaa, hieman tiilenpunainen. Toinen pinta kuonaantunut lasimaiseksi ja kuplinut, toisella pinnalla tod. näk. karkea tekstiilipainanne.	1	46x31x15	27.9
779	4 (4L3)	Y4-0		86704	49064	Lasi	Astia	Melko paksu lasiastian kylkipala väritöntä lasia.	1	16x11x3	0.8
780	4 (4L3)	Y4-0		86704	49064	Lasi	Ikkuna	Pala vihertävää ikkunalasa, massassa ilmapuolia ja pinnat hieman deformatuneet. 1 reuna pyöreä ja paksumpi.	1	30x17x3	2.9
781	4	Y4-0		86705	49059	Lasi	Astia	2 väritöntä sirpaletta, mahd. astian kylkipaloja.	2	31x8x2; 22x	1.1
782	4	Y4-0	R4-1	86705	49060	Lasi	Astia	Melko paksu lasiastian kylkipala väritöntä lasia.	1	16x15x3	1.2
783	4	Y4-0		86705	49063	Lasi	Astia?	Pieni, toiseen päähän levenevä lasivartaan katkelma, ruskea lasia. Alapinta suora, yläpinta kulmikkaasti muotoiltu. Mahd. astian koristelua tms?	1	12x2x3	0.5
784	4	Y4-0		86706	49060	Lasi	Astia?	Kaarevasti lohjennut tai leikattu lasinsirpale, väritöntä lasia. Profiili suora, pala melko kevyt.	1	45x8x2	1.1
785	4	Y4-0	R4-3	86706	49063	Lasi	Astia	2 melko paksua lasiastian kylkipalaa, väritöntä lasia. Kummankin palan ulkopinnalla kulkee matala kohonauha, mahd. rihlausta?	2	32x19x3;16x12x3	3.4

Alanro	Alue	Yhteys	Rakenne	X	Y	Materiaali	Laji	Kuvaus	Kpl	Mitat (mm)	Paino (g)
786	4	Y4-0		86706	49064	Lasi	Ikkuna	Vihertävä ikkunalasin kappale. Massassa ilmakuplia ja pinnat hieman deformatuneet ja röpelöiset, pala kärsinyt tulella? Mahd. 1-2 leikattua sivua.	1	53x40x1	5.6
787	4	Y4-0	R4-3	86707	49063	Lasi	Pullo	Lasipullon pohjan kappale, ruskeaa lasia. Massassa ilmakuplia. Pohja kovera, pullon reuna hieman alaspäin profiloitu.	1	58x39x13	31.6
788	4	Y4-0		86707	49063	Lasi	Astia	2 melko paksua lasiastian kylkipalaa, väritöntä lasia.	2	17x5x3; 10x	1.1
789	4	Y4-0		86708	49063	Lasi	Astia	Melko paksu lasiastian kylkipala väritöntä lasia.	1	16x19x4	1.7
790	4	Y4-0		86708	49064	Lasi	Astia	Melko paksu lasiastian kylkipala väritöntä lasia.	1	16x19x4	1.7
791	4	Y4-0	R4-3	86709	49064	Lasi	Pullo	Vihertävä apteekkipullon (?) kaula. Massassa ilmakuplia. Kaula pitkä ja kapea, pullon suun reuna ulospäin profiloitu ja pyöreä. Suun profiloinnin alapuolella ja suun sisäpinnalla yläosassa ristikkäisiä ohuita uria, mahd. naarmutuskoristelua tms.	1	49x10xhalk. 17x	6.2
792	4	Y4-0		86705	49060	Kvartsi	Iskos	Vaaleankuultava kvartsi, jossa vaaleanpunertavaa pintaa.	1	12x11x1	0.6
793	4	Y4-0		86708	49063	Kvartsi	Iskos	Vaaleankuultava kvartsi.	1	15x8x5	0.6
794	4(4L2)	Y4-2		86704	49062	Kupariseos	Sormustin	Pronssinen sormustin, jonka päälliosa kalotinmuotoinen. Sormustimen päällä ja kyljissä pistepainauksia, eli kyseessä ns. syyrinki eli peukalosormustin. 3 mm päässä alareunasta sormustinta kiertäviä uria.	1	halk. 17, kork. 18	3.8
795	4	Y4-2	R4-1	86706	49059	Tina/ lyijy	Nappi	Tinanappi, jonka pinnat tasaiset. Yläpinnalla kukkareliefi, alapinnalla murtuneen lenkin arvet.	1	halk. 20	3.6
796	4	Y4-2		86706.70	49061.50	Rauta	Puukko	Rautainen puukko, jossa terän kärki katkennut. Ruoto litteä, poikkileikkukseltaan nelikulmainen ja lähtee terän keskeltä.	1	137	26.8
797	4	Y4-2		86706	49059	Posliini	Astia	Posliiniastian reunapala. Massa tiivis. Reuna pyöreä. Sisäpinnalla reunaa kiertää 7 mm levyinen oranssinpunertava maalattu raita.	1	22x11x2	0.6
798	4	Y4-2	R4-1	86706	49059	Fajanssi	Astia	1 fajanssiastian pohjapala ja 1 kylkipala. Massa tiivis, väritään valkoinen. Pinnoilla valkoiset tinalasitteet. Pohjapalan toinen pinta hiukan kovera. Kylkipalan ulkopinta loivan kulmikkaasti profiloitu.	2	28x11x4; 19x193	2.3

Alanro	Alue	Yhteys	Rakenne	X	Y	Materiaali	Laji	Kuvaus	Kpl	Mitat (mm)	Paino (g)
799	4	Y4-2		86707	49060	Fajanssi	Lautanen?	Mahd.fajanssilautasen pohjan reunapala. Massa tiivis, hieman kellertävä. Pinnoilla kellertävät tinalasitteet. Pohjan reuna alaspäin profiloitu.	1	28x19x6	2
800	4	Y4-2		86706	49062	Fajanssi	Astia	Fajanssiastian kylkipala. Massa melko tiivis, oranssinkellertävä massa. Pinnoilla valkoinen tinalasite.	1	8x8x4	0.5
801	4	Y4-2		86706.50	49062.50	Kivitavara	Astia	Westerwald-tyyppisen kivilasastian reunapala, jossa kummallakin pinnalla suolasite. Massa tiivis, väriltään harmaa. Reuna pyöreä, astian seinämä ohenee reunaa kohti. 1600-1700-luku.	1	16x10x6	1.3
802	4	Y4-2		86704	49062	Punasavi	Astia	Punasaviastian reunapala (?). Pala hyvin kulunut, massa hiukan nokeentunut. Karkea sekoite, jossa mm. kiillettä ja maasälpää? Reuna pyöreä. Vain sisäpinta säilynyt, sillä röpelöinen, vihertävä lyijylasite.	1	19x11x5	1
803	4	Y4-2	R4-3	86705	49063	Punasavi	Astia	2 punasaviastian kylkipalaa. Massat tiiviit, toisessa karkeahko sekoite. Toisessa palassa vain ulkopinta säilynyt, se loivan kulmikkaasti profiloitu ja osittain tummanoranssiksi värjäytynyt. Toisen palan pinnat siloitellun oloiset.	2	12x9x3; 15x9x4	0.9
804	4	Y4-2	R4-3	86705	49063	Punasavi	Kaakeli	Pala kaakelin reunasta. Massa tiivis, osittain nokeentunut. Karkea sekoite, jossa mm. maasälpää. Reuna suora, päältä hieman kuonaantunut ja mustaksi tummunut. Ulkopinta suora, sisäpinta aaltoilevasti profiloitu ja sillä ohuita dreijausuria.	1	20x21x11	4.2
805	4	Y4-2	R4-1	86706	49059	Punasavi	Astia?	Mahd. punasaviastian pala. Massa hyvin tiivis, sekoitteena kiillettä. Palan profiili suora ja seinämä ohut.	1	22x11x2	0.8
806	4	Y4-2		86706	49060	Punasavi	Kaakeli	Kaakelin reunapala. Massa tiivis, hiukan nokeentunut. Karkeahko sekoite, jossa mm. kiillettä ja maasälpää. Palan 1 reuna suora ja sillä tekstiilipainannetta. Reunan viereinen sivu hiukan ulospäin profiloitu ja sillä 3 sormipainannetta, siemenpainanteita ja ohuita dreijausuria. Painannesivun alaosa kaartuu suorakulmaisesti sisäänpäin. Kaartuneella pinnalla pitkä painanne.	1	68x30x22	36.2



Alanro	Alue	Yhteys	Rakenne	X	Y	Materiaali	Laji	Kuvaus	Kpl	Mitat (mm)	Paino (g)
807	4	Y4-2		86706	49061	Punasavi	Astia	3 punasaviastian kylkipalaa. Massat tiiviit, sekoitteena mm. kiillettä, 1 hieman karkeampi sekoite. Karkeasekoitteisemmassa palassa vain ulkopinta säilynyt, sillä ohuita dreijausuria. 2 palan sisäpinnalla kirkas lyijylasite. Toisen lasitetun palan sisäpinta tod. näk. Profiloitu ja sillä mahd. vaalean savilietteen jäämiä. Ulkopinta nokeentunut ja sillä lyijylasiteroiskeita.	3	29x22x5; 15x10x2	6.5
808	4	Y4-2		86707	49060	Punasavi	Kaakeli	Kaakelin kylkipala. Massa tiivis, väriltään tiilenpunainen. Karkea sekoite, jossa mm. maasälpää ja kiillettä? Toisella pinnalla reliefikoristelua ja tumma, röpelöinen, mahd. palanut lyijylasite.	1	29x34x6	10.7
809	4	Y4-2		86707	49061	Punasavi	Kaakeli	1 pahoin kuonaantuneen kaakelin kylkipala. Karkea sekoite, jossa mm. maasälpää. Pannoilla mahd. tumma, röpelöinen, palanut lyijylasite? Alapinnalla mahd. tekstiilipainannetta.	1	51x38x10	24.5
810	4	Y4-2		86708	49060	Punasavi?	Astia	3 punasaviastian kylkipalaa. 2 palassa melko tiivis, tiilenpunainen massa ja sisäpinnoilla vihertävän lyijylasitteen jäämiä. Toisen sisäpinnan lasite todella huonokuntoinen, pinta hieman profiloitu ja ulkopinta ei säilynyt. Toisessa palassa siloiteltu tasainen ulkopinta. Kolmannen palan massa melko huokoinen, väriltään harmaa ja karkea sekoite, jossa mm. kiillettä ja maasälpää. Sisäpinnalla hieman mustaa lyijylasitetta. Mahd. tulessa kärsinyt punasavi?	3	16x14x4; 20x18x4; 31x19x2	4.7
811	4	Y4-2		86708	49060	Punasavi	Kaakeli	Mahd. kaakelin reunapala. Massa tiivis, osittain nokeentunut. Karkeahko sekoite, jossa mm. kiillettä. Vain toinen pinta säilynyt, se kaarevasti profiloitu. Reunassa kulmikas profilointi. Pinnalla ohiuta dreijausuria.	1	33x19x5	4.9
812	4	Y4-2	R4-3	86708	49063	Punasavi	Astia	Punasaviastian pohjan reunapala. Massa tiivis, hieman vaaleantiilenpunainen. Pohja suora, pohjan reuna ulospäin profiloitu ja profilloinnissa pohjaa kiertää matala ura. Pohjassa kirkkaan lyijylasitteen jäänteitä.	1	54x17x18	6.8

Alanro	Alue	Yhteys	Rakenne	X	Y	Materiaali	Laji	Kuvaus	Kpl	Mitat (mm)	Paino (g)
813	4	Y4-2		86706	49062	Punasavi	Astia	Mahd. kaakelin reunapala. Massa tiivis, osittain nokeentunut. Karkea sekoite, jossa mm. maasälpää ja kiillettä. Palassa vain ulkopinta säilynyt, sillä ohuita dreijausuriaa. Pala murtumakohdista sisäänpäin profiloitu, toisella profiloitulla pinnalla matala ura.	1	48x23x7	9.6
814	4	Y4-2	R4-3	86706	49065	Harmaasavi	Astia	Mahd. kylkipala rautakautisesta/keskiaikaisesta käyttökeramiikka-astiasta? Pala nokeentunut. Massa tiivis, väriltään harmaa. Sekoitteena kiillettä. Pinnat siloitellun oloiset.	1	32x28x4	3.5
815	4 (4L3)	Y4-2		86704	49063	Valkosavi	Liitupiippu	Liitupiipun varren katkelma, molemmat päät murtuneet.	1	pit. 61, halk.8	6.8
816	4	Y4-2	R4-1	86706	49060	Valkosavi	Liitupiippu	Liitupiipun varren katkelma, toinen pää murtunut, toinen ehkä hieman kulunut?	1	pit. 17, halk. 7	2.2
817	4	Y4-2		86708	49060	Valkosavi	Liitupiippu	Liitupiipun pesän kappale. Massa hiukan kellertävä. Ulkopintaa kiertää ohut ura. Sisäpinta mustaksi nokeentunut.	1	22x15x4	1.1
818	4	Y4-2		86704	49062	Lasi	Ikkuna	2 vihertävää ikkunalasin kappaletta.	2	13X9X2; 16X	0.7
819	4	Y4-2		86704	49063	Lasi	Ikkuna	2 vihertävää ikkunalasin kappaletta. Tummemman palan pinnat röpelöiset ja hieman deformatuneet, kärsinyt tulessa?	2	24x18x2; 11x10x1	1.8
820	4	Y4-2		86705	49061	Lasi	Astia	Ohut vihertävä lasinpala, mahd. astiasta?	1	11x6x0,5	0
821	4	Y4-2		86705	49062	Lasi	Ikkuna	Ikkunalasin pala, vihertävää lasia. Pinnat karheat ja deformatuneet, kärsinyt tulessa.	1	26x17x2	1.5
822	4	Y4-2	R4-3	86705	49063	Lasi	Pullo	Lasipullon kylkipala, vihreää lasia. Pinnat karheat ja deformatuneet, kärsinyt tulessa?	1	27x17x4	2.4
823	4	Y4-2	R4-3	86705	49063	Lasi	Pullo	1 vihreä lasipullon suun katkelma, suun reunaa kiertää rinkelasi 7 mm päässä reunasta, pinnat deformatuneet; 1 vihertävä pienen lasiastian pohjapala; 1 turkoosi mahd. kulmikkaan pullon kylkipala; 1 kellertävänvihreä lasiastian kylkipala.	4	halk. 44, kork. 14; 25x15x1; 25x6x2; 10x10x2	16.1
824	4	Y4-2		86705	49063	Lasi	Ikkuna	Pala turkoosihtavaa ikkunalasia, pinnat hieman deformatuneet.	1	45x9x2	2.1
825	4	Y4-2	R4-3	86705	49063	Lasi	Ikkuna	Pala vihertävää ikkunalasia, pinnat hieman deformatuneet. Mahd. 1 suoraksi leikattu reuna.	1	45x13x1	1.6

Alanro	Alue	Yhteys	Rakenne	X	Y	Materiaali	Laji	Kuvaus	Kpl	Mitat (mm)	Paino (g)
826	4	Y4-2		86705	49064	Lasi	Astia	Erittäin ohut lasiastian kylkipala, väritöntä lasia. Pinnat hieman deformatuneet.	1	10x11x0,5	0
827	4	Y4-2		86705	49064	Lasi	Ikkuna	Pala vihertävää ikkunalasia, massassa ilmakuplia. Pinnat deformatuneet.	1	22x12x1	0.6
828	4	Y4-2		86706	49059	Lasi	Astia	1 tukoosihava pullon kylkipala; 2 väritöntä, melko paksua lasiastian kylkipalaa; 1 ohut vihertävä lasiastian kylkipala; 1 kellertävä lasiastian kylkipala.	5	42x32x4;33x18x2; 38x19x3;	13.3
829	4	Y4-2		86706	49059	Lasi	Astia	1 pala tummanvihreää pullolasia ja 6 väritöntä lasiastian kylkipalaa eri astioista.	7	31x19x2; 26x12x2;	5.9
830	4	Y4-2	R4-1	86706	49059	Lasi	Ikkuna	5 vihertävää, eripaksuista ikkunalasin kappaletta. 2 ohuen palan pinnat karheiksi deformatuneet. 1 paksumman palan pinnat myös deformatuneet ja siinä 1 suoraksi nyrhitty reuna.	5	33x12x1 (suurin); 8x9x2 (pienin)	3.3
831	4	Y4-2	R4-1	86706	49060	Lasi	Astia	2 väritöntä lasiastian palaa. Toinen pienen lääkepullon tms pohjapala, pohjan halk. 17 mm, toinen kylkipala.	2	halk. 18, paks. 1; 15x7x1	0.5
832	4	Y4-2		86706	49061	Lasi	Astia	Paksu vihertävä lasiastian pala, mahd. pullon pohjasta tms? Yksi pinta mattamainen. Vrt. löytö nro 839.	1	35x21x10	6.3
833	4	Y4-2		86706	49061	Lasi	Ikkuna	3 vihertävää ikkunalasin palaa, kahden pinnat deformatuneet.	3	29x25x1; 11x8x2;	1.9
834	4	Y4-2		86706	49062	Lasi	Astia	1 ohut, hieman vihertävä lasiastian kylkipala, massassa ilmakuplia. Lisäksi melko paksua lasiastian kylkipala, väritöntä lasia. Palan ulkopinnalla kulkee matala kohonauha, mahd. rihlausta?	2	33x34x3; 26x17x0,5	4.6
835	4	Y4-2		86706	49064	Lasi	Astia	Lasiastian reunapala, ohutta kellertävää lasia. Reuna pyöreä.	1	8x6x1	0.1
836	4	Y4-2	R4-3	86706	49065	Lasi	Ikkuna	Vihertävä ikkunalasin pala, pinnat karheat ja deformatuneet, kärsinyt tulessa?	1	41x19x2	2.3
837	4	Y4-2		86707	49060	Lasi	Astia	1 lasiastian reunapala ruskeaa lasia, jonka massassa ilmakuplia. Reuna pyöreä, astian seinämää paksumpi. Lisäksi 2 väritöntä lasiastian kylkipalaa eri astioista.	3	33x30x2;34x10x2; 23x23x3	6.4
838	4	Y4-2		86707	49060	Lasi	Ikkuna	5 vihertävää ikkunalasin palasta. 2 pinnat deformatuneet.	5	18x12x2(suurin); 11x8x1	1.8

Alanro	Alue	Yhteys	Rakenne	X	Y	Materiaali	Laji	Kuvaus	Kpl	Mitat (mm)	Paino (g)
839	4	Y4-2		86707	49061	Lasi	Astia	Yksi ruskea pullon kylkipala, jonka massassa ilmakuplia. Lisäksi paksu vihertävä lasiastian pala, mahd. pullon pohjasta tms? Yksi pinta mattamainen. Vrt. löytö nro :832.	2	55x31x3; 28x16x11	15.8
840	4	Y4-2		86707	49062	Lasi	Ikkuna	2 vihertävää ikkunalasin palasta, pinnat deformatiiviset.	2	23x15x2;13x11x2	1.7
841	4	Y4-2		86708	49060	Lasi	Astia	Melko paksu lasiastian kylkipala, väritöntä lasia. Massassa hieman ilmakuplia.	1	69x40x6	14.9
842	4	Y4-2		86708	49060	Lasi	Ikkuna	5 vihertävää ikkunalasin kappaletta, 1 pinnat hieman deformatiiviset.	5	33x25x1 (suurin);	4.7
843	4	Y4-2		86708	49061	Lasi	Ikkuna	1 vihreä mahd. pullon kylkipala, jonka massassa isoja ilmakuplia; 1 ruskeanvihreä mahd. pullon kylkipala ja 1 ohut vihertävä lasinpala.	3	25x11x3; 14x13x1; 21x8x3	2.6
844	4	Y4-2		86704	49062	Kvartsi	Iskos	Valkoisenkuultava kvartsi.	1	26x15x9	3.1
845	4 (4L3)	Y4-2		86704	49063	Kvartsi	Iskos	2 valkoisenkuultavaa kvartsia.	2	35x25x15;13	12.4
846	4	Y4-2		86705	49064	Kvartsi	Iskos	Valkoisenkuultava, hieman punertava kvartsi.	1	37x18x14	9
847	4	Y4-2		86706	49059	Kvartsi	Iskos	Harmaankuultava kvartsi.	1	25x18x4	1.9
848	4	Y4-4		86708	49061	Kupariseos	Nappi	Yläpinnalta kupera, ontto nappi. Alapinta murtunut	1	halk.22, pak	3.2
849	4	Y4-4		86706	49060	Rauta	Esineen katkelma	Poikkileikkaukseltaan pyöreä rautainen varras, jonka pää taivutettu koukkumaisesti. Koukkumainen osa levenee ja sen ulkopinta piparkakkumainen.	1	93x30x7	11.1
850	4	Y4-4		86706	49060	Punasavi	Kaakeli	Mahd. kaakelin pala. Massa tiivis, osittain nokeentunut. Karkea sekoite, jossa mm. kiillettä ja maasälpää. Vain toinen pinta säilynyt, sillä erilaisia uria.	1	44x22x3	3.7
851	4	Y4-4		86706	49060	Punasavi	Kaakeli	Kaakelin kylkipala. Massa tiivis, väriltään tiilenpunainen. Karkea sekoite, jossa mm. maasälpää ja kiillettä? 1 pinnalla tumma, röpelöinen, mahd. palanut lyijylasite, 1 pinnalla teksiiilipainannetta.	1	48x31x12	15
852	4	Y4-4		86707	49060	Punasavi	Astia	Punasaviastian kylkipala, kärsinyt tulesa. Massa tiivis, mutta kevyeksi kuonaantunut ja kuplinut. Karkea sekoite, jossa mm. maasälpää ja kiillettä. Ulkopinnalla matalia dreijausuria, sisäpinta kuonaantunut.	1	45x38x6	7.3

Alanro	Alue	Yhteys	Rakenne	X	Y	Materiaali	Laji	Kuvaus	Kpl	Mitat (mm)	Paino (g)
853	4	Y4-4		86707	49060	Punasavi	Astia	Punasaviastian kylkipala. Massa hyvin tiivis, hieman nokeentunut. Vain siloitellun oloinen ulkopinta säilynyt, sillä ohuita dreijausuria.	1	24x15x3	0.9
854	4	Y4-4		86707	49060	Punasavi	Kaakeli	1 kaakelin reunapala ja 1 kylkipala. Massat tiiviit, väriltään tiilenpunaiset. Reunapalassa karkea sekoite, jossa mm. maasälpää ja kiillettä? 1 pinnalla tumma, röpelöinen, mahd. palanut lyijylasite. Myös toisen palan pinnalla tumma, sulanut lyijylasite.	2	48x35x13; 25x13x5	40.7
855	4	Y4-4		86707	49061	Punasavi	Kaakeli	Kaakelin kylkipala. Massa tiivis. Ulkopinta profiloitu, sisäpinnalla ohuita dreijausuria.	1	31x18x8	3.8
856	4	Y4-4		86708	49060	Punasavi	Astia	Punasaviastian kylkipala. Massa tiivis, väriltään tiilenpunainen. Vain sisäpinta säilynyt, sillä valkoisella savilietteellä tehtyä koristelua, jonka päällä vihertävä lyijylasite.	1	19x20x3	1.5
857	4	Y4-4		86708	49060	Punasavi	Kaakeli	2 palaa, mahd. kaakelin reunasta. Massat tiiviit, väriltään tiilenpunaiset. Toissa palassa karkea sekoite, jossa maasälpää ja kiillettä. Palan reuna ulospäin profiloitu, myös ulkopinta profiloitu. Ulkopinnalla mahd. koristeuria, sisäpinnalla dreijausuria. Toisessa palassa 1 nokeentunut pinta, jolla korsipainanteita.	2	55x57x6; 33x18x9	20.7
858	4	Y4-4		86708	49060	Punasavi	Kaakeli	4 kaakelin palaa, joista 1 selkeä reunapala. Massat tiiviit, osittain nokeentuneet. Karkeahko sekoite, jossa maasälpää ja kiillettä. 1 reunapala, reuna tasainen, sisäänpäin profiloitu. Sisäpinnalla ohuita dreijausuria, ulkopintaa kiertää 2 matalaa uraa. 3 palassa 1 pinnalla tulessa kärsinyt, tummaksi muuttunut ja kuonaantunut lyijylasite. 1 palan lasitetulla pinnalla reliefikoristelua, 1 palassa 1 pinnalla mahd. tekstiilipainannetta ja 1 pala kulmikkaasti profiloitu.	4	22x18x12, 24x24x9, 71x49x16 ja 37x51x23	87.3
859	4	Y4-4		86708	49061	Punasavi	Astia	Punasaviastian kylkipala. Massa tiivis, karkeahko sekoite, jossa mm. kiillettä. Vain sisäpinta säilynyt, sillä raidallista bolus-koristelua ja väritön, hieman röpelöinen lyijylasite.	1	20x15x2	0.6
860	4	Y4-4		86708	49061	Punasavi	Kaakeli	Mahd. ruukkukaakelin kappale, jossa ruukun suulle kiinnitetty levy? Massa tiivis, väriltään tiilenpunainen, osittain nokeentunut. Ruukun kylki pahoin kuonaantunut. Levyn ulkopinnalla mahd. vaalean savilietteen jäämiä.	1	84x74x34	132.3

Alanro	Alue	Yhteys	Rakenne	X	Y	Materiaali	Laji	Kuvaus	Kpl	Mitat (mm)	Paino (g)
861	4	Y4-4		86708	49062	Punasavi	Astia	Punasaviastian reunapala. Massa tiivis. Reuna pyöreä. Ulkopinta siloitellun oloinen.	1	14x17x5	1.1
862	4	Y4-4		86705	49060	Harmaasavi	Astia	Mahd. pohjapala rautakautisestata/keskiaikaisesta käyttökeramiikka-astiasta? Pala nokeentunut. Massa tiivis, väriltään harmaa. Sekoitteena kiillettä. Pinnat siloitellun oloiset. Lisäksi massaltaan nokeentunut, karkeahkosekoitteinen, huokoiseksi kuonaantunut kappale, jossa tasainen pinta.	2	26x18x8;28x35x22	16
863	4	Y4-4		86705	49060	Lasi	Ikkuna	2 vihertävää ikkunalasin kappaletta.	2	21x12x1; 21	1
864	4	Y4-4		86706	49060	Lasi	Astia/ ikkuna	1 vihreä lasipullon kylkipala, massassa ilmakuplia; 1 vihertävä, hieman profiloitu lasiastian pala; 1 pinnoilta karheaksi deformatunut lasinpala vihreää lasia; 1 vihertävä pyöreäreunainen ikkunalasin kappale, jonka pinnat karheat ja deformatuneet, kärsinyt tulessa?	4	21x21x4	6.7
865	4	Y4-4		86707	49061	Lasi	Pullo	Ruskeanvihreän pullon kylkipala. Massassa ilmakuplia, pinnat hieman deformatuneet.	1	33x25x2	4.1
866	4	Y4-4		86708	49060	Lasi	Pullo	1 ruskeanvihreä pullon kylkipala, jonka massassa ilmakuplia ja 1 mahd. vihreän pullon pohjapala. Pohja suora, massassa ilmakuplia ja pinnat karheiksi deformatuneet.	2	53x25x12; 23x26x3	17
867	4	Y4-4		86708	49060	Lasi	Astia	Lasiastian reunapala, vihertävää lasia. Massassa ilmakuplia. Reuna pyöreä, hieman ulospäin profiloitu, astian seinämää paksumpi, koveraksi muotoiltu? Pinnat deformatuneet.	1	20x28x3	2
868	4	Y4-4		86708	49060	Lasi	Astia	3 tummanruskeaa lasipullon kylkipalaa ja 1 kulmikkaasti profiloitu lasiastian kylkipala ohutta turkoosihtavaa lasia, jonka massassa ilmakuplia.	4	43x33x4; 18x15x4; 33x14x4;	19.6
869	4 (4L1)	Y4-4		86708	49060	Lasi	Ikkuna	2 vihertävää, hyvin ohutta ikkunalasin kappaletta.	2	27x15x0,5; 2	1
870	4	Y4-4		86708	49062	Lasi	Astia	Vihertävä lasiastian kylkipala, loivasti profiloitu.	1	21x11x2	0.6
871	4 (4L1)	Y4-4		86707	49060	Pii	Iskos	Mustanharmaa pii.	1	22x16x12	4.7
872	4	Y4-4		86708	49061	Pii	Iskos	Harmaankuultava pii.	1	19x13x2	0.7
873	4 (4L1)	Y4-4		86708	49060	Kvartsi	Iskos	Valkoinen kvartsi.	1	20x18x11	3.3
874	4	Y4-5	R4-14	86705	49063	Rauta	Levy	Kolmonmuotoinen levymäinen rauta, joka murtunut kahteen osaan.	2	yht.51x29x5	8

Alanro	Alue	Yhteys	Rakenne	X	Y	Materiaali	Laji	Kuvaus	Kpl	Mitat (mm)	Paino (g)
875	4	Y4-5	R4-3	86706	49065	Punasavi	Astia	2 punasaviastian kylkipalaa. Massat tiiviit, väriltään vaaleantiilienpunaiset. Ulkopinnat siloitellun oloiset. Toisessa palassa sisäpinnalla mahd. palaneen lyijylasitteen jäämiä.	2	35x43x5; 50x13x3	10.8
876	4	Y4-5	R4-3	86707	49062	Punasavi	Kaakeli	Kaakelin pala. Massa tiivis, hieman nokeentunut. Vain hiukan nokeentunutta pintaa säilynyt.	1	41x11x7	4.2
877	4	Y4-5	R4-3	86707	49062	Punasavi	Vati	Punasavivadin pohjapala. Massa tiivis, vaaleantiilienpunainen, karkeahko sekoite jossa mm. maasälpää ja kiillettä. Pohja siloitellun oloinen, sisäpinnalla huonokuntoisen lyijylasitteen ja mahd. vaalean savilietteen jäämiä.	1	44x25x7	5.9
878	4	Y4-5	R4-3	86704	49064	Valkosavi	Liitupiippu	Liitupiipun varren katkelma, molemmat päät murtuneet.	1	halk.7, pit.49	3.3
879	4	Y4-5	R4-3	86705	49062	Valkosavi	Liitupiippu	Liitupiipun varren katkelma, molemmat päät murtuneet.	1	halk.8, pit.62	4
880	4	Y4-5	R4-3	86704	49064	Lasi	Pullo	Mahd. pullon kylkipala, turkoosia lasia, jonka massassa ilmakuplia.	1	30x12x3	1.9
881	4	Y4-5	R4-3	86705	49063	Lasi	Pullo	Vihertävä lasiastian kylkipala, mahd. ohutseinäisestä pullosta. Pinnat deformatuneet..	1	60x31x2	6.9
882	4	Y4-5	R4-3	86706	49062	Lasi	Pullo	Mahd. kulmikkaasti profiloitu kanttipullon kylkipala. Vihreää lasia, jonka massassa ilmakuplia.	1	34x20x2	2.9
883	4	Y4-5	R4-3	86706	49065	Lasi	Pullo?	1 mahd. kulmikkaan kanttipullon pohjan reunapala vihreää lasia, jonka massassa ilmakuplia ja kaksi violetiksi irisoitunutta väritöntä lasiastian kappaletta, joista toinen pohjan reunapala.	3	45x25x6; 30x25x6;16x 15x3	13.7
884	4	Y4-5	R4-3	86708	49062	Lasi	Astia	Väritön lasiastian pala.	1	11x9x5	0.5
885	4	Y4-5	R4-3	86708	49062	Kvartsi	Iskos	Valkoisenkuultava kvartsi.	1	20x13x4	1.3
886	4	Y4-6		86705	49063	Rauta	Kellon kieli?	Poikkileikkaukseltaan nelikulmainen varras, jonka toinen pää kierretty silmukalle. Toinen pää levenee ja paksunee kyneleenmuotoiseksi ja raskaaksi. Kellon kieli?	1	pituus 82	26.9
887	4	Y4-6		86707	49062	Rauta	Hevosenenkä	Pieni hevosenenkä, jossa yksi niitti ja 1 suorakulmainen niitinreikä. Päissä kolmionmalliset, alaspäinsuuntautuvat ulokkeet.	1	n. 90x85x5; ulokkeet 22x12x10 j	90.1

Alanro	Alue	Yhteys	Rakenne	X	Y	Materiaali	Laji	Kuvaus	Kpl	Mitat (mm)	Paino (g)
888	4	Y4-6		86707	49064	Rauta	Puukko	Rautainen puukon katkelma, terän kärki katkennut. Poikkileikkaukseltaan nelikulmainen ruoto litteä ja lähtee terän keskeltä.	1	pituus 94	16.3
889	4	Y4-6		86705	49063	Punasavi	Astia	1 punasaviastian kylkipala ja 1 reunapala. Massa tiivis, väriltään vaaleantiilenpunainen. Reunapalan reuna pyöreä, pala kulmikkaasti profiloitu 22 mm päästä reunasta. Ulkopinnalla reunaa kiertää matalia uria, reunan päällä ja sisäpinnalla lyijylasitteen jäämiä, reunan päällä on ollut bolusraita. Pala sopii yhteen löydön :892 kanssa. Kylkipalan sisäpinnalla huonokuntoisen lyijylasitteen jäämiä, ulkopinta siloitellun oloinen.	2	29x39x4; 32x22x4	11
890	4	Y4-6		86705	49063	Punasavi	Kaakeli	Kaakelin reunapala. Massa tiivis, osittain nokeentunut, sekoitteena maasälpää? Reuna päältä kovera ja sillä ohuite dreijausuria. Toisella pinnalla 11 mm päässä reunasta matala porrasmainen profilointi, toisella pinnalla ohuita dreijausuria. Pala osittain kuonaantunut.	1	36x27x15	12.7
891	4	Y4-6		86706	49064	Punasavi	Astia	2 punasaviastian kylkipalaa. Molemmissa värittömiä koristelupainauksia.	2	37x46x5;18x 28x4	10.6
892	4	Y4-6		86706	49064	Punasavi	Astia	Punasaviastian reunapala. Massa tiivis, väriltään vaaleantiilenpunainen. Reunapalan reuna pyöreä, pala kulmikkaasti profiloitu 22 mm päästä reunasta. Ulkopinnalla reunaa kiertää matalia uria, reunan päällä ja sisäpinnalla lyijylasitteen jäämiä, reunan päällä on ollut bolusraita. Pala sopii yhteen löydön :889 kanssa.	1	47x28x5	8.1
893	4	Y4-6		86708	49063	Punasavi	Astia	Punasaviastian kylkipala. Massa tiivis, väriltään tiilenpunainen. Vain sisäpinta säilynyt, sillä lyijylasitteen ja vaaleiden bolusraitojen jäämiä.	1	28x10x2	0.7
894	4	Y4-6		86708	49062	Valkosavi	Liitupiippu	Liitupiipun varren katkelma, molemmat päät murtuneet.	1	halk.9, pit.26	2.4
895	4	Y4-6		86708	49063	Valkosavi	Liitupiippu	Liitupiipun pesä. Pesän suun reunalla koriste. Ei näkyvää leimaa. Todennäköisesti 1600-luvun alkupuolisko.	1	Suun halk.13, pit.32	5.7
896	4	Y4-6		86706	49064	Lasi	Astia	3 violetiksi irisoitunutta lasiastian palaa väritöntä lasia, joista ainakin 2 pohjan reunasta. Lisäksi kolme vihreäpallon kylkipalaa, joista 1 pinnoilta karheaksi deformatunut.	6	20x24x5(suu rin); 22x8x2	12.1



Alanro	Alue	Yhteys	Rakenne	X	Y	Materiaali	Laji	Kuvaus	Kpl	Mitat (mm)	Paino (g)
897	4	Y4-6		86706	49064	Lasi	Ikkuna	Pala vihertävää ikkunalasia.	1	17x4x2	0.4
898	4	Y4-6		86706	49065	Lasi	Ikkuna	3 erisävyyistä vihertävää ikkunalasin palasta. 2 pinnat hieman deformatuneet, toisen pinnat karheat.	3	26x21x2; 18x15x2;14x	3.3
899	4	Y4-6		86707	49062	Lasi	Pullo	2 vihertävän kanttipuollon palaa, toinen kulmikas kylkipala ja toinen pullon suuosa, jossa pullon suu, kaula ja olka säilyneet. Suun reunaa kiertää aivan reunassa 6mm levyinen rinkilasi, kaulan juuressa sauma. Mahdollisesti 1800-luvun alkupuoli.	2	Suun halk.33; kaulan pit. 22	61
900	4	Y4-6		86707	49064	Lasi	Pullo	4 palaa vihreästä, isosta kulmikkaasta kanttipullost ja 1 vaaleampi lasinpala. 2 kanttipullon paloista pohjapaloja, jotka sopivat yhteen, 2 hiemanprofiloituja kylkipaloja. Pohjassa puntteliarpi. 1800-luvun alkupuoli.	5	Pohjan leveys 90, pit.120	294.6
901	4	Y4-6		86707	49064	Lasi	Astia	Väritön lasiastian kylkipala. Pinnat hieman irisoituneet ja karheat.	1	33x13x1	1.2
902	4	Y4-6		86707	49064	Lasi	Astia	Paksu, väritön lasiastian pala.	1	13x9x4	0.9
903	4	Y4-6		86708	49062	Lasi	Astia	1 aaltoilevasti profiloitu tummanvihreä mahd. kanttipullon kylkipala ja 3 turkoosihtavaa lasiastian palaa.	4	30x17x2	3.2
904	4	Y4-6		86708	49063	Lasi	Astia	3 vihertävää erittäin ohutta lasiastian kylkipalaa, massassa ilmakuplia.	3	21x14x1;15x 10x1;	1.1
905	4	Y4-6		86708	49064	Lasi	Astia	5 tummanvihreää, pinnoilta deformatunutta pullon kylkipalaa ja 2 ohutta vihertävää lasiastian kylkipalaa, joiden pinnat karheat ja hieman deformatuneet.	7	35x21x4(suu rin); 22x5x1(pienn)	19.2
906	4	Y4-6		86708	49064	Lasi	Ikkuna	2 eripaksuista vihertävää ikkunalasinpalasta. Pinnat deformatuneet, paksumman palan pinnat karheat.	2	28x20x1;16x 14x2	2
907	4	Y4-6		86706	49064	Liuske	Hioinkivi	Litettä nelisivuinen hioimen katkelma, jonka 1 sivu hiottu tuntuinen.	1	49x30x7	19
908	4	Y4-6		86707	49064	Hiekkakivi	Hioinkivi	Litettäkö suorakumainen kivi, jonka 5 sivua hiottu suoriksi.	1	68x43x20	100.8
909	4	Y4-6		86708	49063	Kivi	Tahko?	Mahdollisesti katkelma tahkon reunasta. Kaareva pinta hioutunut sileäksi. Sivulla 2 ohutta uraa n. 20 ja reilun 30 mm päässä reunasta.	1	110x46x50	343.6
910	4	Y4-6		86707	49062	Kvartsi	Iskos	Valkoinen kvartsi.	1	24x20x10	4.6

Alanro	Alue	Yhteys	Rakenne	X	Y	Materiaali	Laji	Kuvaus	Kpl	Mitat (mm)	Paino (g)
911	4	Y4-8		86705	49064	Rauta	Kouru	Rautalevystä taivutettu kouru, mahd. oven tms reunavahvike?	1	pit.85, leveys 18	16.2
912	4	Y4-8		86707	49064	Rauta	Avain?	Rautaesine, jonka toinen pää litteä ja siinä ympyränmuotoinen levennys. Litteän varren ala- ja yläreunoista lähtee vaakasuunnassa kaksi litteää rautalevyä 7 mm. etäisyydellä toisistaan. Levyyden välissä rautaa tai korroosiota. Mahd. putkilukon avain?	1	Pit.95, leveys 17	34.4
913	4	Y4-8		86708	49063	Rauta	Hela ja varras	Jykevä oven tms hela, jonka pää hieman sipulimaisesti muotoiltu. Päässä pyöreä niitinreikä, jonka halk. 7 mm. Lisäksi toiseen päähän kapeneva, poikkileikkaukseltaan nelikulmainen varras, joka taipunut suorakulmaisesti.	2	pit. 90, leveys 30	56.5
914	4	Y4-8		86704	49062	Punasavi	Astia?	Mahd. punasaviastian kylkipala. Massa hyvin tiivis, pinnat siloitellun oloiset.	1	25x15x3	1.1
915	4	Y4-8		86707	49064	Punasavi	Kaakeli	Kaakelin pala, joka pahoin kärsinyt tulessa. Massa tiilenpunainen, toinen pinta pahoin kuonaantunut, toinen ei säilynyt.	1	64x52x25	47.4
916	4	Y4-8		86708	49062	Punasavi	Astia/ kaakeli	1 punasaviastian reunapala ja mahd. kaakelin pala. Reunapalan reuna pyöreä, vain ulkopinta säilynyt ja sillä tummaksi palanut lyijylasite. Kaakelinpalan massa hyvin tiivis, pinnat siloitellun oloiset.	2	30x13x7; 11x8x3	2.4
917	4	Y4-8		86708	49063	Punasavi	Astia	Punasaviastian kylkipala. Massa melko tiivis, tiilenpunainen. Vain sisäpinta säilynyt, sillä bolusraitojen ja kirkkaan lyijylasitteen jäämiä.	1	16x25x4	1.3
918	4 (4L2)	Y4-8		86703	49062	Lasi	Ikkuna	Vihertävä ikkunalasin pala, pinnat hieman deformatuneet.	1	10x10x1	0.3
919	4 (4L3)	Y4-8		86704	49062	Lasi	Pullo	Vihreä pullon kylkipala. Pinnat deformatuneet, massassa ilmakuplia.	1	32x27x3	6.6
920	4	Y4-8		86708	49062	Lasi	Astia	2 tummanvihreää lasipullon kylkipalaa ja 1 vihertävä kulmikkaan astian reunapala. Reuna muotoiltu pyöreäksi taivuttamalla lasilevy kaksinkerroin. Massassa runsaasti ilmakuplia.	3	24x22x4; 15x19x2; 20x14x4	4.5
921	4	Y4-8		86708	49062	Lasi	Ikkuna	Vihertävä ikkunalasin pala, pinnat deformatuneet.	1	15x15x2	0.5
922	4	Y4-8		86708	49063	Lasi	Astia	Vihertävä lasiastian kylkipala, ohutta lasia.	1	21x9x1	0.2

Alanro	Alue	Yhteys	Rakenne	X	Y	Materiaali	Laji	Kuvaus	Kpl	Mitat (mm)	Paino (g)
923	4	Y4-8		86708	49062	Liuske	Hioinkivi	Litteähkö kiven katkelma, jonk 2 leveää sivua hiotun tuntuisia. Pää pyöreä.	1	34x28x7	10.1
924	4	Y4-8		86704	49062	Pii	Iskos	Tummanharmaa pii.	1	14x13x2	0.4
925	4 (4L2)	Y4-8		86703	49062	Kvartsi	Iskos	1 harmaankuultava ja 1 valkoisenkuultava kvartsi.	2	20x20x7	2.6
926	4	Y4-8		86704	49062	Kvartsi	Iskos	1 harmaankuultava ja 1 valkoisenkuultava kvartsi.	2	29x20x5; 17	4.5
927	4(4L3)	Y4-8B		86704	49064	Punasavi	Astia	Mahdollinen kolmijalkapadan kahvan katkelma. Massa tiivis, väriltään tiilenpunainen. Karkeahko sekoite, jossa mm.kvartsia ja kiillettä. Ulkopinta melko karhea, kahva sisältä ontto.	1	20x30x5	3.7
928	4 (4L3)	Y4-8B		86704	49063	Kivi	Hioinkivi	1 vaalea kolmisivuinen pitkä kivenkatkelma, jonka 1 sivu hiotun oloinen. Lisäksi mahd. tulella kärsinyt hioimen katkelma?	2	118x20x20; 52x34x13	85.3
929	4	Y4-9		86707	49061	Rauta	Sakset	Kokonaiset sakset, joiden terät melko lyhyet. Sormilenkit taivutettu hieman litteästä, poikkileikkaukseltaan nelikulmaisesta vartaasta, jonka halk. 5x3 mm. Jumittuneet avonaiseen asentoon.	1	Terät n. 80x16x8; sormilenkit n. 65x40x5.	90.4
930	4	Y4-9		86707.30	49060.70	Kivitavara	Astia	Partamiehenkannun kylkipala, Kölniläistä tai Frecheniläistä keramiikkaa, todennäköisemmin vielä Kölniläistä 1500-luvun puolivälistä. Ulkopinnalla kasviaiheista ja geometristä reliefikoristelua sekä ruskea, laikukas lyijylasite, sisäpinta vaaleanharmaa, sillä ohuita dreijausuria ja suolalasite.	1	55x32x5	9.4
931	4	Y4-10		86707	49060	Kupariseos	Nappi	Nappi, jonka yläpinta kupera, alapinta kovera. Yläpinnalla kukkareliefi, alapinnalla kiinnikkeen arvet.	1	halk.20, paks.2	3.2
932	4	Y4-10		86707	49060	Pii	Iskos	1 harmaa pii, jossa cortexia jäljellä, sekä 1 vaaleanharmaa pii.	2	29x12x14; 25x18x8	8.9
933	4	Y4-10		86707	49060	Kvartsi	Iskos	Vaaleanpunertavankuultava kvartsi.	1	33x25x12	11.5
934	4 (4L2)	Y4-11		86704	49062	Lasi	Ikkuna	Vihertävä ikkunalasin kappale, pinnat hieman deformatuneet.	1	15x14x2	0.5
935	4 (4L2)	Y4-11		86704	49062	Kvartsi	Iskos	Valkoisenkuultava kvartsi.	1	28x16x5	2.2
936	4	Y4-11?	R4-14	86704	49064	Kvartsi	Iskos	Valkoisenkuultava kvartsi.	1	25x17x8	3.2
937	4 (4L2)	Y4-12		86703	49062	Lasi	Astia	1 tummanvihreä, mahd.tulella kärsinyt pullon kylkipala ja 1 vaaleanvihertävä lasiastian kylkipala.	2	25x14x2; 9x7x1	1.1

Alanro	Alue	Yhteys	Rakenne	X	Y	Materiaali	Laji	Kuvaus	Kpl	Mitat (mm)	Paino (g)
938	4 (4L2)	Y4-12		86703	49062	Liuske	Hioinkivi	Litteä kiven katkelma, jonka 2 leveää sivua mahd. hioutuneet.	1	56x49x8	32
939	4 (4L2)	Y4-12		86703	49062	Pii	Iskos	Harmaa pii, jossa hieman vaaleaa cortexia.	1	14x10x5	0.3
940	4	Y4-13/15	R4-3	86705	49064	Kuparilejeerinki	Raha	Ulrika Eleonoran 1 äyryn kupariraha 1719/20. Raha melko kulunut. Etupuolella 3 kruunua ja kirjaimet U. E. R. S, vuosiluku ei erotu. Takapuolella vaakuna, jossa nuolet ristissä ja vaakunan päällä kruunu sekä kirjaimet K ja M, rahan arvo ei erotu.	1	halk.24, paks.1	3.9
941	4	Y4-13/15	R4-14	86705	49063	Punasavi	Astia	Punasaviastian reunapala. Massa melko tiivis, vaaleantiilenpunertava, karkeahko sekoite, jossa mm. kiillettä. Vain ulkopinta säilynyt, reuna murtunut. Kulmikas profilointi 21 mm päässä reunasta. Ulkopinnalla reunaa kiertää 3 matalaa uraa. Sopii yhteen yhden palan alanumerolla :943 kanssa.	1	33x24x4	4.5
942	4	Y4-13/15	R4-3	86705	49063	Punasavi	Astia	Punasaviastian kylkipala. Massa melko tiivis, vaaleantiilenpunertava, sekoitteena kiillettä. Pala murtunut profiloinnin kohdalta. Sisäpinnalla lyijylasitteen ja mahd. boluskoristelun jäämiä. Ulkopinta siloitellun oloinen.	1	30x23x4	2.1
943	4	Y4-13/15	R4-3	86705	49063	Punasavi	Astia	3 punasaviastian reunapalaa ja 3 kylkipalaa. 1 reunapala sopii yhteen löydön :941 kanssa, massa melko tiivis, vaaleantiilenpunertava, karkea sekoite, jossa mm. kiillettä. Vain ulkopinta säilynyt, reunan päällä lyijylasiteroiskeita. Ulkopinnalla reunaa kiertää 3 matalaa uraa. 2 muuta reunapalaa samasta astiasta. Reuna pyöreä, reunan päällä vaalean bolusraidan jäänteitä. Vain sisäpinnat säilyneet, niillä huonokuntoinen lyijylasite ja vaalean savilietteen jäämiä. 2 kylkipalassa tiiviit, vaaleantiilenpunertavat massat, kolmannessa karkea sekoite. 1 pala murtunut profiloinnin kohdalta, siäpinnalla huonokuntoisen lyijylasitteen ja mahd. boluskoristelun jäämiä. Kylkipalojen ulkopinnoilla ohuita dreijausuria.	6	41x35x5 (suurin); 17x16x3 (pienin)	18.8
944	4	Y4-13/15	R4-3	86706	49063	Punasavi	Astia	2 punasaviastian kylkipalaa. Massat tiiviit, ainakin toisessa sekoitteena kiillettä. Vain aaltoilevasti profiloitdut, siloitellun tuntuiset ulkopinnat säilyneet	2	25x47x3; 33x28x4	6.2

Alanro	Alue	Yhteys	Rakenne	X	Y	Materiaali	Laji	Kuvaus	Kpl	Mitat (mm)	Paino (g)
945	4	Y4-13/15	R4-3	86705	49063	Harmaasavi	Astia	4 mahd. keramiikka-astian palasta. 3 paloista massa harmaa, melko huokoinen. Karkea sekoite, jossa maasälpää ja kiillettä. 2 paloista melko tasaiset pinnat, yhden palan pinta mahd.siloiteltu ja sillä uria. Neljännessä palassa tiilenpunainen massa ja 1 vaalea siloitellun oloinen pinta, saattaa olla tiilenpalakin?	4	30x35x1,1(suurin); (pienin) 20x25x12	19.9
946	4	Y4-13/15	R4-3	86706	49063	Harmaasavi	Astia	4 mahd. keramiikka-astian palasta. Massa vaaleanruskea, melko huokoinen. Karkea sekoite, jossa maasälpää ja kiillettä. Ei säilyneitä pintoja.	4	45x35x9; 34x21x13 (pienin)	26.7
947	4	Y4-13/15	R4-3	86705	49062	Valkosavi	Liitupiippu	Liitupiipun varren katkelma,molemmat päät murtuneet.	1	pit.12; halk.7	0.9
948	4	Y4-13/15	R4-3	86705	49063	Valkosavi	Liitupiippu	Liitupiipun varren katkelma,molemmat päät murtuneet.	1	pit.25; halk.7	1.5
949	4	Y4-13/15		86705	49064	Valkosavi	Liitupiippu	2 liitupiipun pesän kappaletta. Massa tiivis ja valkoinen.	2	14x13x2; 13x11x2	0.9
950	4	Y4-13/15	R4-3	86706	49062	Valkosavi	Liitupiippu	Liitupiipun varren katkelma,molemmat päät murtuneet.	1	pit.13; halk.7	0.9
951	4	Y4-13/15	R4-3	86705	49062	Lasi	Ikkuna	Pala vihertävää ikkunalasia, pinnat hiukan deformatuneet.	1	18x11x2	0.4
952	4	Y4-13/15	R4-3	86705	49063	Lasi	Pullo	1 turkoosihtava paksu lasinkappale, mahd. pullon kaulasta. Massassa hiukan ilmakuplia.	1	25x8x6	2.4
953	4	Y4-13/15	R4-3	86705	49063	Lasi	Pullo	2 paksua tummanvihreää pullon palaa, pinnat deformatuneet; 1 vihreä ohuempi mahd. pullon kylkipala, pinnat karheiksi deformatuneet; vihertävä ikkunalasin pala, jonka pinnat deformatuneet.	4	54x38x10; 31x14x2;28x30x2; 32x19x2	33.1
954	4	Y4-13/15	R4-3	86705	49063	Lasi	Ikkuna	Pala vihertävää ikkunalasia, pinnat hieman deformatuneet.	1	52x25x2	3.6
955	4	Y4-13/15	R4-3	86706	49062	Lasi	Astia	Lasiastian kylkipala, hieman liilahtavaksi irisoitunutta väritöntä lasia.	1	26x20x2	1.3
956	4	Y4-13/15		86706	49062	Lasi	Ikkuna	Pala vihertävää ikkunalasia, hieman deformatunut.	1	19x12x1	0.4
957	4	Y4-13/15	R4-3	86706	49063	Lasi	Pullo	3 vihreää pullolasin kappaletta, massassa ilmakuplia. 1 pohjapala, mahd. 1800-luvun alun kanttipullo?	3	44x21x6; 20x16x5; 13x11x4	8.5
958	4	Y4-13/15	R4-3	86706	49063	Lasi	Ikkuna	Pala vihertävää ikkunalasia.	1	19x8x1	0.2

Alanro	Alue	Yhteys	Rakenne	X	Y	Materiaali	Laji	Kuvaus	Kpl	Mitat (mm)	Paino (g)
959	4	Y4-13/15	R4-3	86706	49063	Lasi	Ikkuna	Pala vihertävää ikunalasia ja 1 suomumaisesti lohjennut vihertävä lasinpala.	2	25x16x1; 15x17x1	1
960	4	Y4-13/15	R4-3	86707	49063	Lasi	Astia	1 suomumaisesti lohjennut vihertävä lasinpala.	1	16x12x3	0.5
961	4	Y4-13/15	R4-3	86706	49062	Liuske	Hioinkivi	Litettä pitkänmallinen kivi, kaikki sivut hioutuneen tuntuisia.	1	103x43x15	127.6
962	4	Y4-13/15	R4-3	86706	49063	Liuske	Hioinkivi	Litettä pitkänmallinen kivi, jonka pää pyöreä. 1 leveä sivu hiotun oloinen.	1	97x56x25	198.1
963	4	Y4-13/15	R4-3	86706	49063	Pii	Esine	Tummanharmaa kynnenmuotoinen pii, jonka kaikki sivut muotoiltu retusoimalla. 1 kovera sivu terämäinen, sen vastaisella sivulla cortexia jäljellä.	1	43x25x8	6.4
964	4	Y4-13/15	R4-3	86705	49063	Kvartsi	Iskos	Harmaankuultava kvartsi.	1	25x15x15	6.5
965	4	Y4-13/15	R4-3	86706	49062	Kvartsi	Ydin	1 mahd. vaaleanharmaa kvartsiydin ja 1 valkoisenkirjava ja 1 harmaankirjava kvartsi.	3	75x49x38; 32x32x10;22	264.7
966	4	Y4-13/15	R4-3	86706	49063	Kvartsi	Ydin	Vaaleanharmaankuultava mahd. kvartsiydin, jossa cortexia jäljellä.	1	55x50x35	103.9
967	4	Y4-16		86708	49062	Kupariseos	Raha	Fredrik I:n 1 äyrin kupariraha vuodelta 1724. Etupuolella 3 kruunua ja vuosiluku sekä kirjaimet F.R.S. kruunujen yläpuolella, takapuolella vaakuna, jossa nuolet ristissä ja vaakunan päällä kruunu sekä rahan arvo.	1	halk.24, pak.1	4.4
968	4	Y4-16		86708	49062	Lasi	Astia	4 vihertävää astian kylkipalaa eri astioista. 1 paksu tummanvihreä pala aaltomaisesti profiloitu, mahd. kantipullosta? 1 paloista pahasti deformatunut, 1 pinnalla optisia virheitä ja 1 hyvin ohut.	4	27x20x2 (suurin); 10x6x1 (pienin)	4
969	4	Y4-16		86708	49062	Lasi	Astia?	1 vihertävä astian kylkipala, jossa opisia virheitä ja 1 pahasti deformatunut vihertävä lasinpala.	2	22x12x2;15x 12x1	1.1
970	4	Y4-16		86708	49063	Lasi	Pikari	1 pikarin kylkipala, joka kulmikkaasti profiloitu. Tod. näk. Passglasia 1500-l. lopulta/ 1600-l. alusta. Ohutta vihertävää lasia, jonka massassa ilmakuplia. Ulkopintaa kiertää vaakasuuntainen lasilanka, jossa painannekoristelua. Lisäksi pieni vihertävä lasinpala mahd. läheltä kaksinkerroin taitettua lasiastian reunaa.	2	30x17x1; 14x7x2	1.2

Alanro	Alue	Yhteys	Rakenne	X	Y	Materiaali	Laji	Kuvaus	Kpl	Mitat (mm)	Paino (g)
971	4	Y4-16		86708	49063	Lasi	Pikari?	Pala vihertävää, pahoin deformatunutta astialasia. Pala reunoista profiloitu. Pala koostuu kahdesta ohuesta päällekkäisestä lasilevystä, mahd. pikarista, Passglasia 1500-l. lopulta/ 1600-l. alusta?	1	22x15x1	0.4
972	4	Y4-16		86708	49062	Pii	Iskos	Harmaa pii.	1	13x15x2	0.5
973	4	Y4-16		86708	49062	Kvartsi	Iskos	Vaaleanharmaankuultava kvartsi.	1	20x12x10	2
974	4	Y4-16		86708	49063	Kvartsi	Iskos	Harmaankuultava kvartsi.	1	22x16x4	1.6
975	4	Y4-18				Valkosavi	Liitupiippu	Liitupiipun pesän katkelma, hiukan nokeentunut sisältä.	1	15x15x3	0.7
976	4	Y4-18				Lasi	Tasolasi	Pala vihertävää ikkunalasia, pinnat deformatuneet. Mahd. 1 suoraksi leikattu reuna.	1	41x21x2	3.4
977	4	Y4-19	R4-3	86706	49063	Kupariseos	Laskuraha	Laskuraha, jonka pinnoilla ei erotettavissa leimoja.	1	halk.23, pak	4.2
978	4	Y4-19	R4-3	86706	49063	Rauta	Hela	Rautalevy, jonka 1 lyhyt sivu kaareva, muut sivut suoria. Suora lyhyt sivu murtunut taitekohdasta. Oven tms hela?	1	75x48x3	40.2
979	4	Y4-19	R4-3	86706	49063	Lasi	Tasolasi	Pala vihertävää ikkunalasia, massassa hieman ilmakuplia.	1	41x31x2	4
980	4	Y4-19	R4-3	86705	49063	Pii	Ydin	Palanut pii.	1	34x21x19	10
981	4	Y4-19	R4-3	86705	49063	Kvartsi	Iskos	Valkoisenkuultava kvartsi.	1	22x18x12	7.4
982	4	Y4-20		86708	49062	Punasavi	Kaakeli	Kaakelin pala, joka pahoin kärsinyt tulessa. Massa tiilenpunainen, toinen pinta pahoin kuonaantunut, toinen ei säilynyt.	1	63x35x13	22.2
983	4	Y4-20		86708	49063	Punasavi	Kaakeli	Kaakelin reunapala. Massa osittain harmaaksi nokeentunut. Reuna mahd. profiloitu? Toinen pinta metallinhoitoiseksi kuonaantunut, toinen ei säilynyt.	1	40x29x18	14
984	4	Y4-22	R4-3	86706	49062	Rauta	Naula	2 taottu naulaa, joiden kannat pitkänmalliset, poikkileikkaukseltaan nelikulmaiset vartaat hieman litteät.	2	pit.48,kannan halk.20; pit.29,	14.9
985	4	Y4-22	R4-3	86706	49063	Rauta	Levy ja naula	Pitkänmallinen rautalevyn katkelma, joka levenee toiseen, mahd. pyöreään päähän. Lisäksi jyrävä naula, jonka kanta hieman kolmiomainen, poikkileikkaukseltaan nelikulmainen varras kaarevasti taipunut.	2	56x21x2; pit.65, kannan halk.23	20.4

Alanro	Alue	Yhteys	Rakenne	X	Y	Materiaali	Laji	Kuvaus	Kpl	Mitat (mm)	Paino (g)
986	4	Y4-22	R4-3	86706	49063	Rauta	Hela	Pitkänmallinen nelikulmainen rautalevy, jonka toinen pää taipunut. Toisessa murtuneessa päässä suorakulmaisen niitinreiän puolikas, jonka halk. 5mm. Lisäksi levyssä mahd. 2 niittiä. Oven tms hela?	1	124x30x6	120.8
987	4	Y4-22	R4-3	86706	49063	Rauta	Hevosenkä	Pahoin korrodoitunut hevosenkä. 1 suorakulmainen niitinreikä erotettavissa, halk. n. 6x3 mm.	1	100x110x7	220.9
988	4	Y4-22	R4-3	86706	49062	Fajanssi	Astia	Fajanssiastian kylkipala. Massa kellertävä. Pinnoilla hieman sinertävät, valkoiset tinalasitteet. Sisäpinnalla sinistä kasviaiheista ja geometristä maalauskoristelua.	1	16x12x4	0.7
989	4	Y4-22	R4-3	86706	49063	Punasavi	Astia	1 punasavivadin pohjapala ja 2 kylkipalaa eri astioista. Pohjapala Weser/Werra-vadista, 1600-luvulta, samasta astiasta alanumeroilla :999, :1001 ja :1002 olevien löytöjen kanssa. Massa hyvin tumman tiilenpunainen, karkea sekoite, jossa maasälpää ja kiillettä. Pohja tasainen. Ulkopinta siloiteltu, sisäpinnalla vaalea saviliete, jonka päällä vihreää maalausta ja ruskealla tehtyä kasviaiheista koristelua sekä lyijylasite. 1 kylkipalan sisäpinnalla vihertävänruskea kulunut lyijylaite ja ulkopinnalla ohuita dreijausuria. 1 murtuneesta reunasta profiloitu kylkipala, jossa vain 1 siloiteltu pinta säilynyt.	3	102x95x8; 32x25x5;20x 16x3	93.1
990	4	Y4-22	R4-3	86706	49063	Valkosavi	Liitupiippu	Liitupiipun varren katkelma, molemmat päät murtuneet, toinen hieman kulunut?	1	pit. 44, halk.7	3.2
991	4	Y4-22	R4-3	86705	49062	Lasi	Tasolasi	Pala väritöntä ikkunalasia.	1	29x18x2	2.2
992	4	Y4-22	R4-3	86706	49063	Lasi	Pullo	Vihreä lasipullon kaulan katkelma. Suu hiukan ulospäin profiloitu, 9 mm reunan alapuolella arpi mahd. irronneesta rinkilasista. Pinnat hieman deformatuneet.	1	46x19x7	5.5
993	4	Y4-22	R4-3	86705	49063	Liuske	Hioinkivi	Litettä kivenkatkelma, jonka 2 leveää sivua hioutuneet.	1	90x40x12	80.4
994	4	Y4-22	R4-3	86706	49062	Kvartsi	Iskos	Harmaankuultava kvartsi.	1	19x14x5	1.5
995	4	Y4-23		86705	49062	Rauta	Naula	2 pahoin korrodoitunutta naulaa, 1 mahd. naulan kärki ja 1 pitkänmallinen korrodoitunut raudankappale. Mahd. orgaanista ainesta pinnassa.	4	pit.45, kannan halk.14; pit.	24.8
996	4	Y4-23		86705	49062	Rauta	Pata	Pala rautapadan pohjasta.	1	205x175x18	1820.5



Alanro	Alue	Yhteys	Rakenne	X	Y	Materiaali	Laji	Kuvaus	Kpl	Mitat (mm)	Paino (g)
997	4	Y4-23	R4-3	86706	49062	Rauta	Levy ja naula	1 pitkänmallinen levymäinen rauta, jonka lyhyet päät murtuneet, toisella puolella erikoinen kaarevareunainen uloke. Lisäksi 2 naulaa, joiden kannat hieman nelikulmaiset, samoin vartaiden poikkileikkaukset. Toisen naulan varras pitkä a suora, toisen päästä kotkattu.	3	pit. 13, kannan halk.14;pit.41, kannan halk.17; 55x20x4	48.8
998	4	Y4-23	R4-3	86706	49063	Rauta	Naula	Taottu naula, jonka kanta hieman suorakulmainen, varras poikkileikkaukseltaan nelikulmainen ja suora. Kannan juuressa orgaanista ainesta?	1	55, kannan halk.19	12.7
999	4	Y4-23	R4-3	86705	49062	Punasavi	Astia	10 palaa Weser/Werra-vadista, 1600-luvulta, samasta astiasta löytöjen :989, :1001 ja :1002. 3 paloista reunapaloja, 1 pohjan reunapala ja 6 kylkipalaa. Massat hyvin tumman tiilenpunainen, karkea sekoite, jossa maasälpää ja kiillettä. Reuna leveä, sekä ulos, että sisäänpäin profiloitu, pohja tasainen, astian kylki kulmikkaasti profiloitu. Ulkopinta siloiteltu, sillä ohuita dreijausuria ja 15 mm reunan alapuolella astiaa kiertävä ura. Reunan päällä vaaleaa savilietettä. Sisäpinnalla vaalea saviliete, jonka päällä vihreää maalausta. Astian yläosassa ruskealla tehtyä pistemäistä koristelua ja raitoja, pohjassa ruskealla tehtyä kasviaiheista koristelua. Koristelun päällä lyijylasite. Lisäksi 1 kulmikkaasti profiloitu vadin kylkipala. Massa vaaleantiilenpunainen, karkeahko sekoite. Ulkopinta siloitellun oloinen, sillä ohiuta dreijausuria ja porrasmainen profilointi, yläosassa vaalealla savilietteellä tehdyn maalauksen jäänteitä. Sisäpinnalla vaaleaa savilietettä ja hieman lyijylasitteen ja sekä vaalean, että vihertävän boluskoristelun jäänteitä. Samasta astiasta kuin löydöt alanumerolla :1002.	11	Suurin 62x59x8; astia koottuna 170x130x6/15	222.1
1000	4	Y4-23		86705	49062	Punasavi	Piippu	Punasaviipiipun pesän kappale. Massa tiivis, ulkopinta siloiteltu.	1	34x19x3	3.2
1001	4	Y4-23	R4-3	86705	49063	Punasavi	Astia	Pohjapala Weser/Werra-vadista, 1600-luvulta, samasta astiasta alanumeroilla :989, :999 ja :1002 olevien löytöjen kanssa. Massa hyvin tumman tiilenpunainen, karkea sekoite, jossa maasälpää ja kiillettä. Pohja tasainen. Sisäpinnalla säilynyt hiukan vaaleaa savilietettä, jonka päällä vihreää maalausta ja ruskealla tehtyä koristelua sekä lyijylasitetta.	1	42x29x5	3.7

Alanro	Alue	Yhteys	Rakenne	X	Y	Materiaali	Laji	Kuvaus	Kpl	Mitat (mm)	Paino (g)
1002	4	Y4-23	R4-3	86705	49063	Punasavi	Astia	4 palaa Weser/Werra-vadista, 1600-luvulta, samasta astiasta löytöjen :989, :999 ja :1001. 1 paloista reunapala ja 1 siihen sopiva kylkipala ja 2 kylkipalaa, joissa vain siloiteltua ulkopintaa säilynyt. Massat hyvin tumman tiilenpunainen, karkea sekoite, jossa maasälpää ja kiillettä. Reuna leveä, sekä ulos, että sisäänpäin profiloitu, astian kylki kulmikkaasti profiloitu. Ulkopinta siloiteltu, sillä ohuita dreijausuria ja 15 mm reunan alapuolella astiaa kiertävä ura. Reunan päällä kirkas lyijylasite. Sisäpinnalla vaalea saviliete, jonka päällä vihreää maalausta. Astian yläosassa ruskealla tehtyä pistemäistä koristelua ja raitoja. Koristelun päällä lyijylasite. Lisäksi 2 reunapalaa ja 1 kylkipala kulmikkaasti profiloitua vadista, sama astia kuin 1 pala alanumerolla :999. Massa vaaleantiilenpunainen, karkeahko sekoite. Reuna sisäänpäin profiloitu. Ulkopinnat siloitellun oloisia, niillä ohuita dreijausuria ja porrasmainen profilointi, yläosassa vaalealla savilietteellä tehdyn maalauksen jäänteitä, 1 palan alaosassa lyijylasitejäämiä. Sisäpinnoilla vaaleaa savilietettä ja hieman lyijylasitteen ja sekä vaalean, että vihertävän boluskoristelun jäänteitä. Lisäksi 1 reunapala samantyyppisestä vadista, mutta massa vaaleampi ja profilointi lähempänä reunaa. Sisäpinnalla ja reunan päällä vaaleaa savilietettä, sisäpinnalla myös vihertävän lyijylasitteen jäämiä ja naarmuja. Lisäksi 2 massaltan melko vaaleaa sirua, joissa vaaleaa savilietettä.	10	119x80x9 (suurin); 18x7x1 (pienin)	253.3
1003	4	Y4-23	R4-3	86705	49062	Valkosavi	Liitupiippu	Kokonainen liitupiipun pesä, sisältä nokeentunut. Varren puoleisella sivulla mahdollisesti leiman tms jäänteitä tai työstöjälkiä.	1	pit. 40, pesän halk.22	12
1004	4	Y4-23		86705	49062	Lasi	Astia/ ikkuna	Vihertävä ikkunalasin pala, jossa 1 suoraksi nyrhitty reuna, sekä 1 ohut vihertävä, aaltoilevasti profiloitu pala, jonka pinnat deformatuneet karheiksi.	2	20x15x1; 13x10x1	0.6
1005	4	Y4-23	R4-3	86706	49062	Lasi	Pullo	Tummanvihreä pullon kaulan kappale, massassa hieman ilmakuplia.	1	40x21x4	5
1006	4	Y4-23	R4-3	86706	49062	Lasi	Pikari?/ ikkuna	1 vihertävä ikkunalasin pala sekä 1 hieman kaareva vihertävä pala, jonka ulkopinnalla yhdensuuntaisia naarmuja, mahd. jäänteitä koristeuista tai lasilangoista? Mahd. Passglasia 1500-l. lopulta/ 1600-l. alusta?	2	14x12x2;24x 10x1	1.2

Alanro	Alue	Yhteys	Rakenne	X	Y	Materiaali	Laji	Kuvaus	Kpl	Mitat (mm)	Paino (g)
1007	4	Y4-23	R4-3	86706	49063	Lasi	Pikari	Lasiastian reunapala tod. näk. kulmikkaasta astiasta, vihertävää lasia. Tod. näk. Passglasia 1500-l. lopulta/ 1600-l. alusta. Reuna pyöreä, astian seinämää paksumpi. Pala aaltomaisesti profiloitu. Palan alaosassa profiloinnin alapuolella ulkopinnalla yhdensuuntaisia uria.	1	17x46x3	4.1
1008	4	Y4-23	R4-3	86706	49062	Liuske	Hioinkivi	Litettä pitkänomainen kivi, jonka 1 lyhyt pää pyöreä. Pinnat hioutuneet, 1 tasainen pinta sileämpi kuin muut ja sillä viiltoura.	1	13x40x14	133.7
1009	4	Y4-23	R4-3	86705	49062	Pii	Iskos/esine	Harmaankuultava kolmionmuotoinen pii, jonka 2 vierekkäistä reuna retusoitu teräviksi. Toisella pinnalla cortexia.	1	23x24x4	2.6
1010	4	Y4-24	R4-3	86706	49063	Rauta	Naula/ esineen katkelmia?	1 taottu hevosenkenkänauha, jonka kanta hieman sienenmuotoinen poikkileikkaukseltaan nelikulmainen varras litteä ja suora. Lisäksi poikkileikkaukseltaan nelikulmainen varras ja 2 poikkileikkaukseltaan pyöreää tappia, joiden päät nuppimaiset, nuppien juuressa n. 3 mm levyiset kavennukset.	4	pit.45; pit.40, kannan halk.15;pit. 33; pit. 33	17.8
1011	4	Y4-24	R4-3	86706	49063	Punasavi	Piippu	Punasavipipun varren kappale, molemmat päät murtuneet.	1	pit. 17, halk.8	1.5
1012	4	Y4-24	R4-3	86705	49062	Valkosavi	Liitupiippu	Liitupiipun varren kappale, molemmat päät murtuneet.	1	pit. 46, halk. 7	3
1013	4	Y4-24	R4-3	86706	49063	Valkosavi	Liitupiippu	Liitupiipun varren kappale, molemmat päät murtuneet.	1	pit. 88, halk. 7	5.7
1014	4	Y4-24	R4-3	86706	49063	Valkosavi	Liitupiippu	Liitupiipun pesän kappale, sisältä nokeentunut.	1	22x19x2	0.7
1015	4	Y4-24	R4-3	86706	49063	Lasi	Astia/ ikkuna	1 pala tummanvihreän pullon suusta. Suuta kiertää rinkilasi 9 mm päässä reunasta. Massassa ilmakuplia. Lisäksi mahd. ikkunalasin pala, jossa pyöreä reuna ja sen vastainen sivu leikattu suoraksi, mahd. ikkunalasin leikkuujätepala?	2	12x36x3;25x 26x4	10.8
1016	4	Y4-24	R4-3	86706	49063	Pii	Iskos	Harmaankirjava pii.	1	22x11x3	0.7
1017	4	Y4-25	R4-3			Rauta	Esineen katkelma	14 (?) levymäistä tai möykkymäistä raudankappaletta, joiden pinnassa orgaanista ainesta?	14		285.1

Alanro	Alue	Yhteys	Rakenne	X	Y	Materiaali	Laji	Kuvaus	Kpl	Mitat (mm)	Paino (g)
1018	4	Y4-25	R4-3			Rauta	Hela	Pitkänmallinen levymäinen rauta. Toinen lyhyt pää pyöreä, toinen murtunut. Pyöristetyssä päässä mahdoll. pyöreä niitinreikä, halk. 10 mm? Oven tms. hela.	1	145x33x10	151.5
1019	4	Y4-25	R4-3			Rauta	Naula	1 hevosenkenkänaula, jonka kanta pieni ja hieman kolmiomainen, poikkileikkaukseltaan nelikulmainen varras litteä ja taipunut voimakkaasti kannan juuresta. Lisäksi poikkileikkaukseltaan nelikulmainen, litteä ja suora varras.	2	pit. 43; Pit. 35	7.8
1020	4	Y4-26	R4-3	86706	49062	Kuparilejeerinki	Raha	Äyri, kupariraha (1719-1778). Pinnat hyvin kuluneet, leimoista ei saa selvää.	1	halk.24, paks.1	3.5
1021	4	Y4-26	R4-3	86706	49063	Kuparilejeerinki	Raha	Äyri, kupariraha (1719-1778). Pinnat hyvin kuluneet, leimoista ei saa selvää.	1	halk.23, paks.1	3.5
1022	4	Y4-26	R4-3	86706	49062	Rauta	Naula	2 taottua hevosenkenkänaulaa, joiden kannat hieman sienemuotoiset, toisen varras katkennut, toisen litteä ja suora, poikkileikkaukseltaan nelikulmainen; 2 pitkävartaista naulaa, joiden kannat korrodoituneet, poikkileikkaukseltaan nelikulmaiset vartaat suorat, toisen kärjestä taipunut; 1 pyöreäkantainen naula, jonka poikkileikkaukseltaan pyöreä varras suora ja hyvin ohut; 1 korrodoitunut naula, jonka kanta pieni/rikkoutunut; 1 kärkimäinen kappale, jonka tyvestä lähtee poikkileikkaukseltaan nelikulmainen katkennut varras; 1 kaarevasti taipunut, poikkileikkaukseltaan nelikulmainen litteä ja jykevää vartaan katkelma.	9		53.3
1023	4	Y4-26	R4-3	86706	49062	Rauta	Pidike kynttilälle tms	Rautalevystä taivutettu lieriö, joka levenee suuosaa kohden. Toisella pitkällä sivulla pitkittäinen ulkonema. Lieriön pohjasta ulkoneman alaosa lähtee tiukassa kulmassa litteä pitkä varsimainen rauta, jonka pää pyöreä ja siellä pyöreä reikä, jonka halk. n. 11 mm. Kynttilän tms. pidike?	1	Lieriö n. 106x27-36x25-38; varsi n. 210x27x7	543.1
1024	4	Y4-26	R4-3	86706	49062	Rauta	Kahva?	Levymäinen rauta, joka kapenee kumpaakin päätä kohden. Päät taivutettu suorakulmaisesti samaan suuntaan n. 30-40 mm matkalta. Oven, padan tms kahvan katkelma?	1	pit.138, leveys 30	99.8

Alanro	Alue	Yhteys	Rakenne	X	Y	Materiaali	Laji	Kuvaus	Kpl	Mitat (mm)	Paino (g)
1025	4	Y4-26	R4-3	86706	49063	Rauta	Levy ja naula	Pyöreä levyminen rauta, jonka yhdeltä sivulta lähtee litteä uloke. Vastaisella sivulla myös mahd. ollut uloke, joka murtunut. Lisäksi poikkileikkaukseltaan nelikulmainen kulmikkaasti taipunut varras.	2	pit. 38; halk. 25	13.5
1026	4	Y4-26	R4-3	86706	49063	Punasavi	Pata	Pala punasavipadan kahvan juuresta. Massa tiilanpunainen, karkea sekoite, jossa maasälpää ja kiillettä. Sisäpinnalla tummanvihreä epätasainen lyijylasite. Ulkopinnalla kahvan juuressa sormipainannekoristeluja.	1	kahvan halk.25, pit. 65	46.7
1027	4	Y4-26	R4-3	86705	49062	Valkosavi	Liitupiippu	Liitupiipun varren kappale, molemmat päät murtuneet.	1	Pit. 50, halk. 10	5
1028	4	Y4-26	R4-3	86706	49063	Valkosavi	Liitupiippu	2 liitupiipun varren kappaletta, joiden päät murtuneet, sekä 1 pesän kappale.	3	Pit. 53, halk. 9; Pit.	9.2
1029	4	Y4-26	R4-3	86706	49062	Lasi	Pullo	Pullon kylkipala tummanvihreää lasia, sisäpinnalla optisia virheitä.	1	53x46x4	17.3
1030	4	Y4-26	R4-3	86706	49063	Lasi	Pullo/ astia	Pullon kylkipala tummanvihreää lasia, sisäpinnalla optisia virheitä. Lisäksi turkoosihtava profiloitu lasiastian kylkipala.	2	45x31x4; 20x12x1	11
1031	4	Y4-26	R4-3	86705	49062	Lasi	Astia	2 tummanvihreää lasiastian kylkipalaa.	2	15x12x2; 19	1
1032	4	Y4-26	R4-3	86705	49063	Lasi	Pullo	Erikoisesti lohjennut tummanvihreä lasipullon kylkipala, massassa ilmakuplia.	3	21x20x4; 19x11x2;	3.5
1033	4	Y4-26	R4-3	86705	49063	Pii	Iskos	Vaaleanharmaa pii.	1	53x36x9	18.3
1034	4	Y4-26	R4-3	86705	49063	Kvartsi	Iskos	Valkoisenkuultava kvartsi.	1	12x10x4	0.5
1035	4	Y4-27	R4-3			Lasi	Astia	Pullon kylkipala tummanvihreää lasia, massassa ilmakuplia.	1	22x17x2	2.3
1036	4	Y4-27	R4-3			Pii	Ydin	Vaaleanharmaa pii.	1	35x25x14	13.1
1037	4	Y4-27	R4-3			Kvartsi	Iskos	Valkoisenkuultava kvartsi.	1	27x15x8	3.6
1038	5	Y5-0				Fajanssi	Astia	Mahd. fajanssilautasen pohjapala. Massa luonnonvalkoinen. Pinnoilla lohkeilleet tinalasitteet. Sisäpinnalla sinistä maalauskoristelua, ulkopinnalla mahd. tumma valmistajan leiman nurkka.	1	32x25x4	3.7
1039	5	Y5-0				Lasi	Pullo	1 lasipullon pohjan reunapala tummanvihreää lasia ja 1 mahd. pullon kylkipala väritöntä paksua lasia.	2	39x35x10 ja 50x29x5	27.2

Alanro	Alue	Yhteys	Rakenne	X	Y	Materiaali	Laji	Kuvaus	Kpl	Mitat (mm)	Paino (g)
1040	5	Y5-1				Posliini	Astia	3 posliinikupin korvan palaa ja 2 posliiniastian kylkipalaa. Korvapalat sopivat yhteen ja niiden ulkopinnalla kulkee musta siirtokuvakukkanauha.	5	Korvan halk. 4x9; 14x12x2 ja	3.8
1041	5	Y5-1				Fajanssi	Astia	3 fajanssiastian kylkipalaa, 1 pala pohjan reunasta ja 1 mahd. pohjasta. 1 kylkipalan sisäpinnalla ja 1 ulkopinnalla tummanvihreää kasviaiheista siirtokuvakoristelua. Pohjan reuna loivan kaareva.	5	Halk. 13-34; paksuudet 3-5	10.3
1042	5	Y5-1				Punasavi	Astia	3 punasaviastian kylkipalaa. Massat melko tiiviit, väriltään tiilenpunaiset. 1 palan sisäpinnalla hiukan säilynyt lyijylasitetta ja raidallista boluskoristelua. 1 palan ulkopinnalla astiaa kiertävä ura. Kaikkien palojen pinnoilla ohuita dreijausuria.	3	Halk. 22-30; paksuudet 5-6	9.5
1043	5	Y5-1				Valkosavi	Astia	Valkosaviastian pohjan reunapala. Sisäpinnalla vihertävä lyijylasite. Pohja tasainen ja sillä lyijylasiteroiskeita.	1	18x13x6	1.5
1044	5	Y5-1				Lasi	Astia	1 tummanvihreä, paksu lasipullon kylkipala; 1 tummanruskea pala mahd. pullon kaulasta; 2 väritöntä lasiastian kylkipalaa, toinen aaltomaisesti profiloitu, toinen melko paksu, mahd. pullosta?	4	Halk. 18-43; paksuudet 3-6	16.7
1045	5	Y5-1				Lasi	Ikkuna	4 vihertävää ikkunalasin palasta.	4	Halk. 12-15;	1.7
1046	5	Y5-1				Simpukka		Pinnoilta valkoisen helmenhohtoinen simpukan pala	1	20x17x0,1	0.2
1047	5	Y5-2	R5-4	86640	49075	Kvartsi	Iskos	Harmaankuultava kvartsi.	1	Halk. 8	0.3
1048	5	Y5-6	R5-3	86643	49074	Posliini	Astia	Posliiniastian kylkipala. Sisäpinnalla himmeitä yhdensuuntaisia viivoja.	1	17x16x2	1
1049	6	Y6-0				Rauta	Veitsi?	Mahd. puukon katkelma. Poikkileikkaukseltaan nelikulmainen ruoto kokonaan säilynyt, terästä vain tyvi jäljellä. Ruoto tyvestä lähes terän levyinen ja lähtee keskeltä terää.	1	Pituus 74; ruoto 60x12-3x5-3; terä	10.1
1050	6	Y6-0, alueen reunalta		86732.13	49060.15	Kivitavara	Astia	Westerwald-tyyppisen kivisaviastian kylkipala, jossa kummallakin pinnalla suolalasite. Ulkopinnalla astiaa kiertävät urat ja raidallisista, nystyillä ympyröidyistä palloista koostuva reliefinauha. Ulkopinta maalattu harmaaksi ja siinä koboltinsinisiä raitoja. 1600-1700-luku. Sopii yhteen palan :1096 kanssa.	1	60x47x9	32.9

Alanro	Alue	Yhteys	Rakenne	X	Y	Materiaali	Laji	Kuvaus	Kpl	Mitat (mm)	Paino (g)
1051	6	Y6-0				Punasavi	Astia/ kaakeli?	2 punasaviastian/ kaakelin kylkipalaa. Massat tiilenpunaiset, toisessa hieman nokeentunut. Sekoitteena mm. kvartsia ja kiillettä. Pinnoilla ohuita dreijausuria.	2	42x30x6 ja 36x16x6	14.5
1052	6	Y6-0				Lasi	Ikkuna	2 vihertävää ikkunalasin palasta. Toinen mahd. kärsinyt tulella (epätasaiset pinnat).	2	22x19x1 ja 17x10x1	1.1
1053	6	Y6-1		86726	49061	Kupariseos	Nappi	Pyöreä pronssinappi. Yläpinnalla keskellä syvennys, jossa kukkareliefi. Reunaa kiertää pistemäinen reliefinauha. Alapinnalla kiinnityslenkki.	1	Halk. 20, paksuus 1; lenkki 5x5,	2.4
1054	6	Y6-1		86726	49062	Kupariseos	Sormustin	Pronssinen sormustin, jonka 1 sivu painautunut kasaan ja laen ja kyljen reunassa halkeama. Alareunaa kiertää koristeura. Kyljen ja kalotinmuotoisen laen pinnoilla pistepainanteita. Ns. syyrinki, eli peukalosormustin.	1	24x21x17	4.4
1055	6	Y6-1		86728	49063	Kupariseos	Nappi	Pyöreä pronssinappi. Yläpinta kupera. Alapinta kovera ja sillä kiinnityslenkki.	1	Halk. 21, paksuus 2;	5.5
1056	6	Y6-1		86728	49064	Kupariseos	Nappi/ neppari	Pyöreä pronssinappi/ neppari. Yläpinta kupera ja klommoutunut, alapinta kovera. Sisältä ontto.	1	Halk. 20, paksuus 5	2.3
1057	6	Y6-1		86730	49061	Kupariseos?	Nappi	Pyöreä nappi. Yläpinta lähes tasainen, hiukan koholla keskeltä ja reunasta. Sisäpinnalta 1 reuna muuta osaa paksumpi. Lenkki murtunut.	1	Halk. 23, paksuus 3	4.2
1058	6	Y6-1		86731	49060	Kupariseos?	Levy	Ohut pronssi(?)levyn katkelma.	1	16x13x0.5	0.9
1059	6	Y6-1		86728	49062	Lyijy	Ikkunanpuite	Mahd. lyijyisen ikkunapuitteen katkelma. Pitkänomainen kappale koostuu 2 päällekkäisestä lyijylevystä. Toisella pitkällä sivulla 1 mm päässä reunasta painettu ura. Kappale kiertynyt ja murtunut molemmista päistä?	1	52x9x3	6.7
1060	6	Y6-1		86725	49061	Rauta	Esineen katkelma	Poikkileikkaukseltaan ovaali varras, jonka toinen pää pyöreä ja hiukan litistetty, toisessa päässä hiukan kolmionmuotoinen paksunnos.	1	Pituus 77, vartaan halk.	21.8
1061	6	Y6-1		86725	49062	Rauta	Niitti	Kaksikantainen niitti. Kannat vinoneliönmuotoiset, toinen isompi ja pitkulaisempi kuin toinen. Kantojen välinen varras poikkileikkaukseltaan pyöreä ja ohut.	1	Kantojen halk. 27x20 ja 19x18;	9.9

Alanro	Alue	Yhteys	Rakenne	X	Y	Materiaali	Laji	Kuvaus	Kpl	Mitat (mm)	Paino (g)
1062	6	Y6-1		86726	49061	Rauta	Naula	2 taottua hevosenkenkänaulaa, joiden kannat vinoneliönmuotoiset. Litteähköjen vartaiden poikkileikkaus nelikulmainen, toisen katkennut. Lisäksi 3 taottua naulaa, joiden kannat hieman kulmikkaat. Poikkileikkaukseltaan nelikulmaiset vartaat suorat, pienimmässä mahd. katkennut.	5	Kantojen halk. 13-20; pituudet 24-223	50.5
1063	6	Y6-1		86727	49062	Rauta	Veitsi	Melko lyhyt rautainen puukko. Ruoto melko ohut ja lähtee aivan terän yläosasta. Terän tyven alaosa kaarevasti muotoiltu. Hamara ja terä suoria.	1	Pituus 120; Terä 80x20x2,	17.5
1064	6	Y6-1		86728	49064	Rauta	Varras	Poikkileikkaukseltaan nelikulmainen varras, jonka toinen pää taivutettu lenkiksi, toinen hieman koukkumaisesti taipunut, mahd. murtunut?	1	Vartaan halk. 6x7; pituus	9.6
1065	6	Y6-1		86728	49065	Rauta	Varras?	4 poikkileikkaukseltaan nelikulmaista, litteää vartaan katkelmaa. Pisimmän toinen pää pahasti korrodoitunut, toinen levenee ja taivutettu hieman koukkumaisesti, mahd. murtunut?	4	Pituudet 18-82; vartaiden leveydet 7-	27.2
1066	6	Y6-1		86729	49061	Rauta	Sarana	Jykevä oven sarana. Sarana koostuu pitkänomaisesta rautalevystä taivutetusta lenkistä, joka lähtee soikeahkon rautalevyn toiselta lyhyeltä sivulta. Lenkin vastainen sivu haarautuu mahd. kahteen eri suuntaan, haarautumien päät murtuneet.	1	16x47x4; lenkin halk. 25x30	131.8
1067	6	Y6-1		86729	49061	Rauta	Veitsi	Rautainen puukko, jonka terä koveraksi kulunut. Terän kärki katkennut? Poikkileikkaukseltaan nelikulmainen ruoto kiilamainen ja lähtee terän keskeltä, ruodon pää taivutettu suorakulmaisesti 7 mm matkalta.	1	Pituus 125; terä 50x18x5; ruoto 62x3-12x2-5	25.9
1068	6	Y6-1		86729	49061	Rauta	Varras	Poikkileikkaukseltaan nelikulmainen, litteä varras, joka taivutettu keskeltä V:n muotoon.	1	Vartaan leveys 5,	1.6
1069	6	Y6-1		86729	49063	Rauta	Hevosenkenkän aula	2 taottua hevosenkenkänaulaa. Toinen talvikengännaula, jonka pää hieman kolmionmuotoinen ja varras taivutettu kippuralle päästä. Toisen pää hieman sienenmuotoinen ja varras suora. Vartaiden poikkileikkaukset nelikulmaiset.	2	Kantojen leveydet 13 ja 15; pituudet n. 38 ja 37	13.4
1070	6	Y6-1		86729	49063	Rauta	Hevosenkenkä	Katkelma hevosenkengän päästä. Päässä kolmiomainen uloke. Kengässä 2 nelikulmaista naulanreikää, joista toisessa hevosenkenkänaula, jonka kanta vinoneliönmuotoinen.	1	110x13-30x7, pään uloke 20x15x15;	102.4



Alanro	Alue	Yhteys	Rakenne	X	Y	Materiaali	Laji	Kuvaus	Kpl	Mitat (mm)	Paino (g)
1071	6	Y6-1		86729	49064	Rauta	Varras	Ohut, poikkileikkaukseltaan nelikulmainen varras, jonka kummatkin päät taivutettu lenkeiksi niin, että varras muistuttaa hieman S-kirjainta.	1	Vartaan halk. 3; 19x15	1.5
1072	6	Y6-1		86729	49064	Rauta	Esineen katkelma	Poikkileikkaukseltaan pyöreä, jyrävä varrasmainen rauta, joka taipunut loivasti kaarelle. Päässä paksunnos.	1	Pituus n. 60; halk. 15-22	55.4
1073	6	Y6-1		86729	49065	Rauta	Levy	Pinnoilta korrodoitunut, hieman kulmikas rautalevyn katkelma.	1	42x31x9	11.1
1074	6	Y6-1		86730	49061	Rauta	Levy	Pitkänomainen rautalevy, joka kapenee toista päätä kohden. Kapea pää taivutettu koukkumaisesti, leveämpi lyhyt pää murtunut.	1	57x7-12x2	7
1075	6	Y6-1		86730	49062	Rauta	Esineen katkelma	Poikkileikkaukseltaan nelikulmainen, jyrävä varras, jonka päässä hieman kolmionmuotoinen levennys. Lyhyet päät murtuneet?	1	Pituus 60, vartaan halk. 8,	42.1
1076	6	Y6-1		86730	49062	Rauta	Esineen katkelma	Hieman soikeahko, suippopäinen levymäisen raudan katkelma.	1	35x13x7	4.1
1077	6	Y6-1		86730	49063	Rauta	Veitsi?	Mahd. pieneksi kuluneen veitsen katkelma. Terä hyvin lyhyeksi murtunut/ kulunut. Katkennut ruoto hieman levymäinen, keskeltä paksumpi.	1	Pituus 49; terä 24x12x3;	5.3
1078	6	Y6-1		86730	49063	Rauta	Esineen katkelma	Pitkänomainen, hieman litteähkö, pahoin korrodoitunut rauta. Poikkileikkaus nelikulmainen ja päässä levennys/ uloke?	1	47x13x9; pään leveys 13	18.8
1079	6	Y6-1		86731	49045	Rauta	Levy	Pitkänomainen, nelikulmainen rautalevy, joka kapenee hieman toista päätä kohden. Lyhyet päät murtuneet.	1	36x17x2	4.3
1080	6	Y6-1		86731	49059	Rauta	Naula	Pitkä erikoinen naula, jonka kanta vinoneliönmuotoinen, keskeltä kupera. Poikkileikkaukseltaan pyöreä varras loivan S:n muotoisesti taipunut.	1	Kannan halk. 30x21; pituus 128	34.7
1081	6	Y6-1		86731	49061	Rauta	Hela?	Hieman sirpin kärjen muotoinen rautalevy, jossa ei terämäistä reunaa. 1 sivu murtunut. Oven tai arkun hela?	1	38x26x3	11.4
1082	6	Y6-1		86731	49063	Rauta	Esineen katkelma	Pitkänomainen rauta, joka taivutettu koukkumaisesti. Koukun kärjen poikkileikkaus nelikulmainen, leveämpi pää muotoiltu hieman kolmion/ T:n muotoiseksi.	1	Pituus n. 36, halk. 5x8- 11x13	15.4

Alanro	Alue	Yhteys	Rakenne	X	Y	Materiaali	Laji	Kuvaus	Kpl	Mitat (mm)	Paino (g)
1083	6	Y6-1		86729	49064	Posliini	Astia	Posliiniastian kylkipala, Batavian tyyppiä/ "cafe au lait", 1740-1780-l. Sisäpinnalla kasviaiheista punertava-kultaista maalauskoristelua. Ulkopinta hieman metallinhoitoisen ruskea.	1	19x13x3	1.3
1084	6	Y6-1		86725	49061	Fajanssi	Astia	Fajanssiastian pala pohjan reunasta. Pohjan reuna loivan kulmikas. Massa luonnonvalkoinen, melko tiivis. Sisäpinnalla tinalasite osittain säilynyt.	1	43x38x3	3.6
1085	6	Y6-1		86725	49063	Fajanssi/ majolika	Astia	Mahd. majolika-astian kylkipala. Massa melko huokoinen, väriltään vaaleanoranssi. Vain ulkopinta säilynyt, sillä hieman vihertävä lyijyglasite.	1	21x16x5	0.8
1086	6	Y6-1		86726	49061	Fajanssi/ majolika	Astia	2 mahd. hollantilaisen majolika-vadin kylkipalaa. Majolikapalojen massa melko huokoinen, väriltään vaaleanoranssi. Vain sisäpinnat säilyneet, niillä tinalasite ja koboltinsinistä maalauskoristelua.	2	17x18x2 ja 11x10x3	1.2
1087	6	Y6-1		86726	49061	Fajanssi	Astia	2 fajanssiastian kylkipalaa, joissa vain hieman toista pintaa säilynyt.	2	18x10x2 ja 14x12x1	0.5
1088	6	Y6-1		86726	49062	Fajanssi/ majolika	Astia	Mahd. majolika-astian kylkipala. Massa melko huokoinen, väriltään hieman vaaleanoranssi. Vain hyvin loivasti profiloitu ulkopinta säilynyt, sillä vaalea, melko kulunut lyijyglasite.	1	25x19x1	2
1089	6	Y6-1		86727	49061	Fajanssi	Astia	Fajanssiastian kylkipala. Vain toinen tinalasitettu pinta säilynyt.	1	10x8x2	0.2
1090	6	Y6-1		86727	49062	Fajanssi	Astia	Fajanssiastian kylkipala. Vain tinalasitettu sisäpinta säilynyt. Kaarevasti profiloitu.	1	15x11x2	0.3
1091	6	Y6-1		86728	49062	Fajanssi	Astia	Fajanssiastian kylkipala. Molemmilla pinnoilla vaalea lyijyglasite.	1	12x11x3	0.2
1092	6	Y6-1		86728	49063	Fajanssi	Astia	Fajanssiastian reunapala. Reuna pyöreä, profiili suora. Sisäpinnalla reunaa kiertää tummansininen, geometrinen siirtokuvakoristenauha.	1	21x13x3	1
1093	6	Y6-1		86728	49064	Fajanssi	Astia	Fajanssiastian reunapala ja kylkipala. Reunapalan reuna pyöreä, kummallakin pinnalla lohkeillut tinalasite. Kylkipalassa vain toinen tinalasitettu pinta säilynyt.	2	14x12x2 ja 13x8x1	0.6
1094	6	Y6-1		86730	49060	Fajanssi	Astia	Fajanssiastian kylkipala. Massa melko tiivis, hieman kellertävä. Kummallakin pinnalla hieman lohkeillutta valkoista tinalasitetta säilynyt. Sisäpinnalla puna-vihreää maalauskoristelua.	1	37x20x5	3.4

Alanro	Alue	Yhteys	Rakenne	X	Y	Materiaali	Laji	Kuvaus	Kpl	Mitat (mm)	Paino (g)
1095	6	Y6-1		86730	49062	Fajanssi	Astia	Palanut fajanssiastian kylkipala, toisesta loivan kulmikkaasti profiloitu. Massa valkoinen ja tiivis. Tinalasitetut pinnat tummiksi palaneet.	1	13x14x4	1
1096	6	Y6-1		86730	49059	Kivitavara	Astia	Westerwald-tyyppisen kivasivastian reunapala. Reuna pyöreä, hieman ulospäin profiloitu. Palan alareuna selkeästi reunaa paksumpi. Pinnat harmaat ja suolalasetetut. 1600-1700-luku. Sopii yhteen palan :1050 kanssa.	1	32x23x4-13	4.5
1097	6	Y6-1		86725	49061	Punasavi	Vati?	Punasavivadin(?) pala pohjan reunasta. Massa tiilenpunainen, sekoitteena mm. kiillettä ja kvartsia. Pohjan reunan profiili loivan kulmikas, pohja tasainen. Vain silotellun oloinen ulkopinta säilynyt.	1	37x35x7	9.5
1098	6	Y6-1		86725	49062	Punasavi	Astia	3 punasivastian kylkipalaa, 1 mahd. vadin pohjasta. Toisen kylkipalan massa melko tiivis, väriltään vaalea. Sisäpinnalla hieman huonokuntoista lyijylasitetta säilynyt, ulkopinta silotetun oloinen. Toisen palan massa tiilenpunainen, säilyneellä sisäpinnalla kirkas lyijylasite. Kolmannessa palassa hieman huokoinen massa ja karkea sekoite, jossa mm kvartsia. Pala murtumakohdasta hieman profiloitu. Sisäpinnalla vihertävä lyijylasite ja vaaleita bolusraitoja.	3	18x14x4, 14x11x3 ja 33x26x8	10.4
1099	6	Y6-1		86725	49062	Punasavi	Kaakeli?	Mahd. kaakelin kylkipala. Profiili suora. Massa tiivis, väriltään tiilenpunainen. Pala kärsinyt tulessa. Toisella pinnalla sulanut, huonokuntoinen lyijylasite, jonka pintaan tarttunut hiekkaa ja kiviä.	1	29x20x4	2
1100	6	Y6-1		86725	49063	Punasavi	Astia/ kaakeli?	2 punasivastian/ kaakelin reunapalaa, joista toinen mahd. pohjan reunasta , sekä 1 kylkipala. Toinen reunapaloista melko suora, vain toisesta päästä kaartuva. Reuna melko terävä ja sitä reunustavat ohuet urat. Palan alareuna voimakkaasti sisäänpäin profiloitu ennen murtumaa, seinä mahd. hyvin matala? Palan alapinta tummunut ja sillä lyijylasiteroiskeita. Toisen reunapalan reuna ulkopinnalta kulmikas, sisäpinnalta kaareva. Mahd. pohja ulkopinnalta tiilenpunainen ja epätasainen, sisäpinnalla ohuita dreijausuria. Kylkipala loivasti profiloitu. Vain toinen, punertavaksi värjäytyneet pinta säilynyt. Pinnalla lyijylasitteen jäämiä.	3	60x18x7, 25x16x5 ja 21x17x4	13.3

Alanro	Alue	Yhteys	Rakenne	X	Y	Materiaali	Laji	Kuvaus	Kpl	Mitat (mm)	Paino (g)
1101	6	Y6-1		86726	49061	Punasavi	Astia/ kaakeli?	1 punasaviastian/ kaakelin reunapala ja 2 kylkipalaa. Massa tiivis, väriiltään vaaleantiilenpunainen. Reunapalan reuna pyöreä, mahd. profiloitu ulospäin tai erikoisesti murtunut. Toisessa kylkipalassa säilyneellä pinnalla matala ura ja mahd. valkoisen savilietteen jäämiä, toisen palan säilynyt pinta silotetun oloinen.	3	38x20x7, 16x13x6 ja 14x12x4	5.2
1102	6	Y6-1		86726	49062	Punasavi	Kaakeli?	Mahd. kaakelin kylkipala. Profiili suora. Massa tiivis, väriiltään tiilenpunainen. Pala kärsinyt tulessa. Toisella pinnalla sulanut, huonokuntoinen lyijylasite, jonka pintaan tarttunut hiekkaa ja kiviä.	1	42x39x8	10.1
1103	6	Y6-1		86727	49061	Punasavi	Astia	3 punasaviastian reunapalaa ja 1 mahd. pohjapala. Massat tiiviit, melko vaaleat, sekoitteena mm. kiillettä. 1 reunapalan reuna pyöreä, ulkopinnalla reunaa kiertää 2 matalaa uraa. Reunan päällä lyijylasitteen jäämiä, reunan sisäpuolella ja ulkopinnalla mahd. valkosavilietteen jäämiä. Ulkopinta myös tummunut, kärsinyt tulessa? Sisäpinta ei säilynyt. Toisessa reunapalassa vain 1 lyijylasitettu pinta säilynyt. Reunan päällä vaalea bolusraita. Kolmannessa palassa vain tummunut ulkopinta säilynyt, reuna pyöreä ja pala murtunut mahd. profiloinnin kohdalta. Pohjapalan sisäpinnalla huonokuntoinen lyijylasite, ulkopinnalla ohuita dreijausuria ja lyijylasiteroiskeita.	4	21x16x7, 16x13x3, 35x19x7 ja 15x14x6	8.3
1104	6	Y6-1		86727	49061	Punasavi	Kaakeli	1 kaakelin reunapala ja 4 kylkipalaa. Reunapalan ja 1 kylkipalan massat tiiviit ja vaaleantiilenpunaiset, muissa paloissa massat tummuneet osittain harmaiksi. Reunapalassa ulkopinnalla kirkkaan lyijylasitteen jäämiä, pinta muuten tummunut lähes mustaksi. Sisäpinta profiloitu kulmikkaasti, pinta murtunut. Vaaleassa kylkipalassa 1 silotetun oloinen pinta. 1 tummuneessa palassa kuumuudessa kärsinyt lyijylasite säilyneellä pinnalla ja 2 tummuneessa palassa pistemäistä koristelua pinnalla.	5	Halk. 21-43; paksuudet 2-8	16

Alanro	Alue	Yhteys	Rakenne	X	Y	Materiaali	Laji	Kuvaus	Kpl	Mitat (mm)	Paino (g)
1105	6	Y6-1		86727	49062	Punasavi	Vati?	1 mahd. punasavivadin reunapala ja 2 kylkipalaa, toinen ehkä pohjan reunasta. Reunapalan kummatkin pitkät sivut lähtevät profiloitumaan hieman sisäänpäin. Vain ulkopinta säilynyt, sillä ohuita dreijausuria. Toinen kylkipala kulmikkaasti profiloitu, mahd. läheltä vadin reunaa. 1 pinta säilynyt, sillä vihreä lyijylasite ja profilointia reunustava bolusraita. Kolmannessa palassa karkea sekoite, vain hiukan kulmikkaasti profiloitua ulkopintaa säilynyt, profiloinnin kohdalla lyijylasitejämiä.	3	30x15x6, 33x30x7 ja 43x19x6	13.2
1106	6	Y6-1		86727	49062	Punasavi	Kaakeli?	1 kaakelin reunapala ja 2 mahd. kylkipalaa. Kaakelin reuna hieman T:n muotoinen, päältä kuonaantunut kuumuudessa. Ulkopinnalla matalia reunaa kiertäviä uria sekä dreijausuria. Kylkipalojen profiilit suorat, vain 1 silotetun oloiset pinnat säilyneet.	3	28x17x9-13, 27x24x6 ja 26x16x7	12.5
1107	6	Y6-1		86727	49063	Punasavi	Astia	Mahd. punasaviastian kylkipala. Sekoitteena mm. kiillettä. Profiili melko suora. Hieman punertavaa ulkopintaa, jolla lyijylasiteroiskeita, säilynyt. Sisäpinnalla hiukan mahd. valkosavilietteen jäämiä.	1	37x37x6	8.5
1108	6	Y6-1		86728	49061	Punasavi	Vati?	1 mahd. punasavivadin kylki/ pohjapala. Sisäpinnalla lohkeillut vihreä lyijylasite ja vaaleita bolusraitoja. Ulkopintaa vain hieman säilynyt.	1	43x27x8	5.8
1109	6	Y6-1		86728	49062	Punasavi	Astia	1 punasavipadan jalka, 1 astian reunapala, 1 pala pohjan reunasta ja 2 kylkipalaa. Jalassa hyvin karkea sekoite, jossa mm. kiillettä ja maasälpää. Jalan pinta osittain lohjennut, osittain punertavaksi tummunut, säilyneellä pinnalla silottelujälkiä. Muoto suppilomainen, pää hieman kartiomainen. Reunapalassa pyöreä reuna, reunan päällä vihreä lyijylasite ja ulkopinnalla matalia dreijausuria. Pohjan reunapalan reuna ulkopinnalta hieman kulmikkaasti, sisäpinnalta kaarevasti profiloitu. Pohja tasainen. Sisäpinnalla huonokuntoinen lyijylasite. Toisessa kylkipalassa vain silotellun oloinen ulkopinta säilynyt, toisessa vain sisäpinta.	4	Jalan pituus 56, halk. 15-43; 25x22x5; 33x20x6 ja 36x35x6	56.6
1110	6	Y6-1		86728	49063	Punasavi	Astia	, jolla lyijylasite ja vaaleaa boluskoristelua.	5	Halk. 19-53,	40.3

Alanro	Alue	Yhteys	Rakenne	X	Y	Materiaali	Laji	Kuvaus	Kpl	Mitat (mm)	Paino (g)
1111	6	Y6-1		86728	49064	Punasavi	Astia	1 punasavipadan kahvan pala, 1 punasavivadin pohjan reunapala, 2 reunapalaa ja 1 kylkipala. Kahvan palassa tiilenpunainen massa, ulkopinta hiukan nokeentunut. Pohjan reunapalassa karkea sekoite, reuna pyöreän kulmikas. Pohja tasainen. Sisäpinnalla lyijylasitteen ja boluskoristelun jäänteitä. Ulkopinta silotellun oloinen. Toisen reunapalan reuna pyöreä, sisäänpäin profiloitu. Sisäpinnalla lyijylasite ja vaaleita bolusraitoja, osittain säilyneellä ulkopinnalla ohuita dreijausuria. Toisen reunapalan massa melko vaalea, ulkopinta kaarevaksi profiloitu. Kylkipalassa lohkeillut lyijylasite sisäpinnalla ja punertavaksi tummuneella ulkopinnalla matalia dreijausuria.	5	Halk. 23-58, paksuudet 5-10	31.6
1112	6	Y6-1		86728	49064	Punasavi	Kaakeli	Kaakelin reunapala. Reuna hieman T:n muotoinen, päältä kuonaantunut kuumuudessa. Ulkopinnalla matalia reunaa kiertäviä uria sekä dreijausuria.	1	42x21x4-13	9.3
1113	6	Y6-1		86728	49065	Punasavi	Vati?	1 punasaviastian reunapala ja 1 pohjan reunapala ja 1 kylkipala, mahd. vadista. Reunapalan reuna päältä suora, reunan päällä valkoista savilietettä ja vihertävää lyijylasitetta. Ulkopinta tumma, sisäpinnalla hieman vihreää lyijylasitetta säilynyt. Pohjan reunapalan reuna loivan kulmikas, ulkopinta loivasti, sisäpinta kulmikkaasti profiloitu. Pohja suora. Ulkopinta silotellun oloinen, hieman värjäytynyt. Sisäpinnalla huonokuntoisen lyijylasitteen jäämiä. Kylkipalan profiili suora, ulkopinta sileä ja sillä ohuita dreijausuria, sisäpinnalla vihreän lyijylasitteen jäämiä, bolusraidat kuluneet pois.	3	25x20x9, 58x61x8 ja 30x22x5	34.9
1114	6	Y6-1		86729	49060	Punasavi	Astia	2 punasaviastian kylkipalaa. Massat vaalean tiilenpunaiset, karkeat sekoitteet, joissa mm. kiillettä ja kvartsia. Vain ulkopinnat säilyneet. Toisen palan pinta loivasti profiloitu ja sillä vaalea lyijylasiteraita. Toisen palan pinta silotellun oloinen.	2	29x26x6 ja 35x32x5	9.7
1115	6	Y6-1		86729	49062	Punasavi	Kaakeli	Kaakelin reunapala ja kylkipala. Reuna päältä tasainen ja tummanpunaiseksi värjäytynyt, hieman sekä ulos, että sisäänpäin profiloitu. Ulkopinnalla reunaa kiertäviä uria sekä ohuita dreijausuria. Kylkipala kärsinyt tulessa ja kuonaantunut, ulkopintaa kiertää aaltoileva reliefinauha.	2	40x28x10 ja 37x22x9	19.2

Alanro	Alue	Yhteys	Rakenne	X	Y	Materiaali	Laji	Kuvaus	Kpl	Mitat (mm)	Paino (g)
1116	6	Y6-1		86729	49063	Punasavi	Vati?	Mahd. vadin pohjan reunapala ja astian kylkipala. Vadin palassa karkeahko sekoite, jossa mm. kiillettä ja kvartsia. Pohja tasainen, pohjan reuna loivan kulmikas. Ulkopinta silotellun oloinen ja osittain punertavaksi värjäytynyt. Kylkipalassa vain tummanpunertava, loivasti profiloitu ulkopinta säilynyt, sillä lyijylasiteroiskeita.	2	57x26x10 ja 18x16x3	12.4
1117	6	Y6-1		86729	49064	Punasavi	Astia	4 punasaviastian kylkipalaa. 3 palassa vain yhdet pinnat säilyneet ja karkea sekoite, jossa mm. kvartsia ja kiillettä. 2 palan massat tummuneet ja niiden sisäpinnoilla huonokuntoinen lyijylasite sekä leveähköt bolusraidat. Kolmannen palan säilynyt pinta silotellun oloinen. Neljännessä palassa tiivis massa ja sileät, epätasaiset pinnat.	4	Halk. 20-28; paksuudet 3-5	7.4
1118	6	Y6-1		86729	49065	Punasavi	Vati?	Mahd. vadin pohjan reunapala ja 2 astian kylkipalaa. Pohja ja pohjan reuna suoraa, astian kylki lähtee kaartumaan voimakkaasti ulospäin mahd. erillisen pohjalevyn päältä. Sisäpinnalla hieman vihreän lyijylasitteen jäämiä, ulkopinnalla ohuita dreiiausuria. Toinen kylkipala mahd. porrasmaisesti profiloitu, sisäpinnalla valkoisen savilietteen jäämiä? Kolmannen palan profiili suora, sisäpinnalla mahd. vaalean savilietteen jäämiä, ulkopinta silotellun oloinen.	3	47x34x14, 14x10x3 ja 22x15x5	15.1
1119	6	Y6-1		86730	49058	Punasavi	Astia/ kaakeli?	Punasaviastian/ kaakelin kylkipala. Kova poltto ja karkea sekoite, jossa mm. maasälpää ja kiillettä. Vain toinen pinta säilynyt, se osittain vaaleantiilenpunainen ja vaalealla pinnalla matalia ja ohuita dreiiausuria.	1	39x28x4	3.6
1120	6	Y6-1		86730	49059	Punasavi	Vati?	2 mahd. punasavivadin kylkipalaa ja 2 pohjan reunapalaa. Kylkipalojen ja toisen pohjan reunapalan massat melko tiiviit, vaaleahkot. Toinen kylkipala profiloitu. Sisäpinnoilla hieman lyijylasitteen ja mahd. bolusraitojen jäämiä, ulkopinnat sileät ja niillä ohuita dreiiausuria. Toisen pohjan reunapalan massa hieman huokoinen ja nokeentunut, sekoitteena mm. kiillettä. Pohjan reuna kulmikkaasti profiloitu, sisäpinnalla pohja reunaa kiertää kohonauha. Sisäpinnalla lyijylasitteen jäämiä, ulkopinta vaalea ja sillä kuplinut lyijylasite. Toisessa mahd. pohjan reunapalassa pyöreähkö reuna, ulkopinta silotellun oloinen.	4	38x36x9, 40x23x6, 38x38x11 ja 31x13x10	27.8

Alanro	Alue	Yhteys	Rakenne	X	Y	Materiaali	Laji	Kuvaus	Kpl	Mitat (mm)	Paino (g)
1121	6	Y6-1		86730	49060	Punasavi	Astia	1 punasaviastian reunapala, 1pohjan reunapala ja 3 kylkipalaa. Reunapalan massa tiivis, reuna pyöreä? Vaaleasta ulkopinnasta vain osa säilynyt. Pohjan reuna loivan pyöreä. Palan sisäpinnalla huonokuntoinen lyijylasite, ulkopinta tasoitettun oloinen, karkeahko sekoite. 2 kylkipalassa melko tiivis, vaaleahko massa ja sisäpinnassa mahd. huonokuntoisen lyijylasitteen/ boluskoristelun jäänteitä. Ulkopinnat sileitä ja niillä ohuita dreijausuria. 1 kylkipalan massa tiilenpunainen, sisäpinnalla kirkas lyijylasite ja ulkopinnalla matalia dreijausuria.	5	Halk. 20-45; paksuudet 5-11	21.9
1122	6	Y6-1		86730	49060	Punasavi	Kaakeli	Kaakelin kylki/ pohjapala. Karkea sekoite, massa nokeentunut. Pala paksunee huomattavasti yhtä murtunutta reunaa kohden. Toinen pinta tiilenpunainen, kaareva ja sillä pistemäisiä painanteita. Toinen pinta lasimaiseksi ja huokoiseksi kuonaantunut.	1	54x35x12-25	31.1
1123	6	Y6-1		86730	49063	Punasavi	Astia	1 punasaviastian kahvan pala, 1 reunapala ja 4 kylkipalaa. Kahvan pala kahvan yläpäästä, poikkileikkaus soikea, alapinta tummunut ja sillä lyijylasiteroiskeita. Reunapalan reuna suora, sisäänpäin viisto, reunan päällä valkoista savilietettä. Ulkopinnalla sekä matalia, että ohuita dreijausuria. Kylkipalojen massat vaaleantiilenpunaiset, sekoitteena mm. kiillettä. Kaikissa silotellun oloiset ulkopinnat, 2 palassa ulkopinta profiloitu ja niillä ohuita dreijausuria. Toisen profiloituneen palan sisäpinnalla huonokuntoisen lyijylasitteen jäämiä.	6	Kahvan halk. 23x21-21x11, pituus 20; muut palat halk. 19-63, paksuudet 3-8	34.4
1124	6	Y6-1		86731	49058	Punasavi	Astia	Punasaviastian reunapala. Kova poltto. Pala loivan kulmikkaasti profiloitu. Reunan ulkopinta kaareva, sisäpinta reunan vierestä murtunut. Sisäpinnalla laikukas epätasainen lyijylasite, ulkopinta sileä ja punertavaksi värjäytynyt. Pinnoilla ohuita dreijausuria.	1	36x35x9	9.9
1125	6	Y6-1		86731	49059	Punasavi	Astia	Mahd. pala punasaviastian reunasta sekä kylkipala. Massat tiiviit, sekoitteena mm. kiillettä. Reunapala voimakkaan kaarevasti profiloitu, ulkopinta hieman kulmikas. Kylkipalassa vain sisäpinta säilynyt, sillä huonokuntoinen lyijylasite ja mahd. boluskoristelua.	2	28x13x3 ja 20x12x4	2.4



Alanro	Alue	Yhteys	Rakenne	X	Y	Materiaali	Laji	Kuvaus	Kpl	Mitat (mm)	Paino (g)
1126	6	Y6-1		86731	49060	Punasavi	Astia	3 punasaviastian reunapalaa ja 4 kylkipalaa. Kaikkien massat vaalean tiilenpunaiset, sekoitteena mm. kiillettä. 1 reunapala vadista, reuna pyöreä ja ulospäin profiloitu pala myös kulmikkaasti profiloitu. Palan sisäpinnalla huonokuntoisen lyijylasitteen jäämiä, ulkopinnalla astiaa kiertää 2 matalaa uraa, jossa lyijylasitetta. Reunapalan reuna suora, sisäänpäin viisto, reunan päällä valkoista savilietettä. Ulkopinnalla matalia aaltomaisia uria. Palan ulkopinta alareunassa sisäänpäin profiloitu. 1 reunapalassa vain voimakkaasti ulospäin profiloitu ulkopinta säilynyt. 1 kylkipalan sisäpinnalla matalia raitoja ja mahd. bolusraitojen jämiä, ulkopinta sileä ja sillä ohuita dreijausuria. 1 kylkipalassa karkea sekoite, sisäpinnalla lyijylasite ja ulkopinta sileä. 1 kylkipalassa molemmilla pinnoilla kellertävä lyijylasite. 1 huonokuntoisessa kylkipalassa vain hiukan boluskoristeltua sisäpintaa säilynyt, ulkopinta profiloitu.	7	Halk. 15-62; paksuudet 4-13	47.8
1127	6	Y6-1		86731	49061	Punasavi	Astia	2 huonokuntoista punasaviastian kylkipalaa. Melko karkeat sekoitteet, joissa mm. kiillettä ja kvartsia. Toinen pala profiloitu, mahd. läheltä astian reunaa. Palan sisäpinnalla huonokuntoinen lyijylasiteraita. Toinen pala myös kaarevasti profiloitu, sisäpinnalla huonokuntoinen lyijylasite.	2	43x28x9 ja 16x13x5	8
1128	6	Y6-1		86731	49063	Punasavi	Astia	Punasaviastian kylkipala. Kärsinyt tulessa. Pala kulmikkaasti profiloitu. Sisäpinta sileä ja sillä ohuita dreijausuria.	1	28x21x6	2.8
1129	6	Y6-1		86729	49060	Harmaasavi	Astia	Kovaksi poltetun harmaasaviastian kylkipala (Levine/ nearstoneware), 1500-l./ 1600-l. alku. Massa melko tiivis, väriltään vaaleanharmaa. Karkea sekoite, jossa mm. kiillettä ja kvartsia. Ulkopinta hieman tummunut ja sillä ohuita dreijausuria. Sisäpinta vaalea, hieman aaltoileva ja sillä ohuita dreijausuria.	1	26x26x6	4.5
1130	6	Y6-1		86725	49061	Valkosavi	Liitupiippu	Liitupiipun pesän katkelma pesän alareunasta.	1	23x19x4	2
1131	6	Y6-1		86727	49062	Valkosavi	Liitupiippu	Liitupiipun pesän katkelma pesän alareunasta.	1	23x17x3	1.3
1132	6	Y6-1		86728	49065	Valkosavi	Liitupiippu	Liitupiipun pesän katkelma pesän yläreunasta. Pesä hieman tulppaanimaisesti profiloitu.	1	26x13x3, suun halk n.	1.5

Alanro	Alue	Yhteys	Rakenne	X	Y	Materiaali	Laji	Kuvaus	Kpl	Mitat (mm)	Paino (g)
1133	6	Y6-1		86729	49062	Valkosavi	Liitupiippu	Liitupiipun varren katkelma. Toinen pää kulunut, toinen murtunut.	1	Pituus 18, halk. 11	2.1
1134	6	Y6-1	Kuopan koilliskulmasta.	86725	49061	Lasi	Pikari	Lasipikarin kylkipala, Passglasia 1500-l. lopulta/1600-l. alusta. Lasin massa vihertävä ja siinä ilmakuplia. Ulkopinnalla astiaa kiertää kaksi 2 mm paksuista lasilankaa.	1	26x25x1	0.9
1135	6	Y6-1		86725	49061	Lasi	Astia	1 pullon kylkipala tummanvihreää lasia; 1 vihreä lasiastian kylkipala; 3 vaaleamman vihreää kylkipalaa; 1 turkoosi kylkipala ja 1 ohut vihertävä, reunasta profiloitu kylkipala.	7	Halk. 15-34; paksuudet 1-4	9.8
1136	6	Y6-1		86725	49062	Lasi	Ikkuna	2 vihreää ikkunalasin palasta, toinen kärsinyt tulella	2	19x16x1,5 ja	1
1137	6	Y6-1		86725	49063	Lasi	Astia	1 tummanvihreä pullon pohjan reunapala; 1 tummanvihreä pullon kylkipala, 1 vihreä lasiastian (?) kylkipala; 1 profiloitu kylkipala väritöntä lasia; 1 kulmikkaasti profiloitu ohut vihertävä kylkipala.	5	Halk. 12-62; paksuudet 1-7	30.4
1138	6	Y6-1		86725	49063	Lasi	Ikkuna	Pala vihertävää ikkunalasia.	1	35x9x1	0.9
1139	6	Y6-1		86726	49061	Lasi	Astia	4 ohutta vihertävää lasiastian kylkipalaa ja 2 väritöntä lasiastian kylkipalaa, joista toinen melko paksu ja liilahtavaksi deformatunut.	6	Halk. 10-17; paksuudet 1-3	2.6
1140	6	Y6-1		86726	49061	Lasi	Ikkuna	4 vihreää, hieman erisävyistä (1 turkoosihtava, 2 kellertävää ja 1 vihreä) ikkunalasin palasta. 3 palassa mahd. nyrhittyjä reunoja?	4	Halk. 24-29; paksuudet 2	5.1
1141	6	Y6-1		86726	49062	Lasi	Astia	1 lasiastian pohjan reunapala, väritöntä lasia. Pohjan reuna suorakulmainen, astian pohja ja kylki suoria; 2 tummanvihreää pullon kylkipalaa; 1 vihreä lasiastian kylkipala, jonka ulkopinnalla rihlaus ja massassa ilmakuplia; 2 profiloitua turkoosihtavaa lasiastian palasta, joista toinen kärsinyt tulella.	6	Halk. 19-33; paksuudet 1-6	11.6
1142	6	Y6-1		86726	49062	Lasi	Ikkuna	9 ikkunalasin palasta, joista 6 vihertävää, kaksi hieman turkoosinvihreää ja 1 turkoosi. Ainakin 3 palassa suoraksi leikattuja reunoja ja 1 palassa pyöreä reuna.	9	Halk. 17-47; paksuudet 1-2	18.9
1143	6	Y6-1		86726	49063	Lasi	Ikkuna	Vihertävä ikkunalasin pala.	1	12x10x2	0.3
1144	6	Y6-1		86727	49061	Lasi	Astia	1 tummanvihreä lasipullon kylkipala ja 1 lasiastian kylkipala väritöntä lasia.	2	23x11x5 ja 26x15x1,5	2.9

Alanro	Alue	Yhteys	Rakenne	X	Y	Materiaali	Laji	Kuvaus	Kpl	Mitat (mm)	Paino (g)
1145	6	Y6-1		86727	49061	Lasi	Ikkuna	7 vihertävää ikkunalasinpalasta, joista 2 hieman muita tummempia. Kahdessa mahd. suoraksi leikattuja reunoja?	7	Halk. 12-29; paksuudet 0,5-1,5	3.8
1146	6	Y6-1		86727	49062	Lasi	Astia	2 ohutta turkoosia lasiastian kylkipalaa, joista toinen kärsinyt tulessa.	2	17x11x1 ja 13x9x1	0.5
1147	6	Y6-1		86727	49062	Lasi	Ikkuna	Pala vihreää ikkunalasia, jonka 1 reuna paksumpi ja pyöreä.	1	24x21x3	2.5
1148	6	Y6-1		86727	49063	Lasi	Ikkuna?	4 vihertävää ja 1 väritön ikkunalasin pala. Väritön pala ja 1 vihreistä paloista saattavat olla astioistakin.	5	Halk. 11-26, paksuudet	3.1
1149	6	Y6-1		86728	49062	Lasi	Astia	Lasiastian kylkipala, väritöntä lasia.	1	25x6x3	0.7
1150	6	Y6-1		86728	49062	Lasi	Ikkuna	4 vihreää ja 1 turkoosi ikkunalasin pala. 1 vihreä pala kärsinyt tulessa.	5	Halk. 13-42; paksuudet	5.3
1151	6	Y6-1		86728	49063	Lasi	Astia	1 tummanvihreä pullon (?) kylkipala, 1 profiloitu vihertävä lasiastian kylkipala ja 1 turkoosihava profiloitu kylkipala.	3	Halk. 13-21; paksuudet 0,5-3	0.9
1152	6	Y6-1		86728	49063	Lasi	Ikkuna	5 vihreää ikkunalasin palasta. 1 kärsinyt tulessa.	5	Halk. 12-43;	7.3
1153	6	Y6-1		86728	49064	Lasi	Astia	2 tummanvihreää mahd. pullon kylkipalaa ja 1 väritön lasiastian kylkipala.	3	Halk. 39-48, paksuudet	14.2
1154	6	Y6-1		86728	49064	Lasi	Ikkuna	4 vihertävää ikkunalasin palasta, joista 1 hieman tummempaa lasia.	4	Halk. 15-25; paksuudet	2.4
1155	6	Y6-1		86728	49065	Lasi	Astia	2 tummanvihreää mahd. pullon kylkipalaa; 1 vihreä, kaareva ja paksu tulessa kärsinyt lasiastian pala; 1 aaltoilevasti profiloitu kylkipala väritöntä lasia; 1 turkoosi pala, mahd. 2 kaksinkertaista lasia esim. pikarin jalkalevystä.	5	Halk. 10-32; paksuudet 2-9	7.4
1156	6	Y6-1		86728	49065	Lasi	Ikkuna	6 vihreää ikkunalasin palasta. Mahd. suoraksi nyrhittyjä reunoja?	6	Halk. 9-27; paksuudet	4.1
1157	6	Y6-1		86728	49066	Lasi	Pullo	Pullon kylkipala tummanvihreää lasia, jossa ilmakuplia.	1	23x22x2	2.1
1158	6	Y6-1		86729	49060	Lasi	Ikkuna	2 vihreää ikkunalasin palasta. Toisessa 2 suoraksi leikattua reunaa?	2	24x22x2 ja 26x20x2	3.9
1159	6	Y6-1		86729	49062	Lasi	Astia	1 mahd. suorapohjaisen lasiastian pohjapala väritöntä lasia, 1 tummanvihreä, mahd. pullon kylkipala, jonka massassa ilmakuplia ja pinnat tulessa kärsineet ja 1 kylkipala vihreää lasia.	3	Halk. 24-25; paksuudet 2-4	3.9

Alanro	Alue	Yhteys	Rakenne	X	Y	Materiaali	Laji	Kuvaus	Kpl	Mitat (mm)	Paino (g)
1160	6	Y6-1		86729	49062	Lasi	Ikkuna	2 vihertävää ikkunalasinpalasta, paksumman massassa ilmakuplia.	2	20x15x2 ja 17x11x1,5	1.6
1161	6	Y6-1		86729	49063	Lasi	Astia	2 tummanvihreää kylkipalaa mahd. pullosta, 1 vihertävä, hieman aaltomaisesti profiloitu kylkipala ja 1 väritön kylkipala.	4	Halk. 8-33; paksuudet 0,5-3	2.8
1162	6	Y6-1		86729	49063	Lasi	Ikkuna	3 vihreää ikkunalasin palasta. 1 muita paksumpi, sen massassa ilmakuplia ja mahd. suoraksi leikattu reuna.	3	Halk. 20-54; paksuudet 1-3	6.2
1163	6	Y6-1		86729	49064	Lasi	Astia	1 koverankupera pullon pohjapala tummanvihreää lasia, pohjan keskellä puntteliarpi. Lisäksi 1 vihertävä lasiastian pala, jossa mahd. 2 päällekkäistä lasilevyä. Pinnat deformatuneet.	2	78x57x11 ja 21x16x1	72.1
1164	6	Y6-1		86729	49064	Lasi	Ikkuna	3 vihreää ikkunalasin palasta. 1 muita paksumpi, sen massassa ilmakuplia ja mahd. suoraksi leikattu reuna. Toisessa vaaleammassa palassa myös suoraksi leikattu reuna.	3	Halk. 17-29; paksuudet 1-3	4.9
1165	6	Y6-1		86729	49065	Lasi	Pullo	2 tummanvihreää lasiastian kylkipalaa, mahd. pullosta.	2	28x10x3 ja 14x10x2	1.2
1166	6	Y6-1		86729	49065	Lasi	Ikkuna	4 vihertävää ja 1 väritön ikkunalasin pala.	5	Halk. 13-33;	3.6
1167	6	Y6-1		86730	49058	Lasi	Astia	Aaltoilevasti profiloitu, tulessa kärsinyt lasiastian pala, jossa jonkinlainen kuumuudessa kuplinut nysty toisella pinnalla. Vihertävää lasia, pinnat pahoin deformatuneet.	1	29x25x2	1.4
1168	6	Y6-1		86730	49060	Lasi	Astia	1 kahdesta värittömästä lasilevystä yhteen liitetty pala mahd. pikarin pohjalevystä, säären juuresta; 1 tummanvihreä kylkipala mahd. pullosta; 1 vihreä kylkipala.	3	21x19x2, 19x12x3 ja 20x17x2	3.7
1169	6	Y6-1		86730	49062	Lasi	Ikkuna	1 vihertävä ikkunalasin pala, pinnat deformatuneet.	1	18x13x2	0.5
1170	6	Y6-1		86730	49063	Lasi	Astia	1 vihreä aaltomaisesti profiloitu lasiastian kylkipala; 1 pieni vihreä kylkipala, jonka ulkopintaa kiertää lasilanka, mahd. passglas 1500-l. loppu/1600-l. alku; 6 hieman erisävyyistä vihreää kylkipalaa; 1 väritön kylkipala, jossa optinen koristeraita sisäpinnalla?; 1 samaa mahd. astian kylkipala.	10	Halk. 12-38; paksuudet 0,5-2,5	7.4
1171	6	Y6-1		86731	49058	Lasi	Astia	Vihreä lasiastian kylkipala.	1	29x14x3	1.7

Alanro	Alue	Yhteys	Rakenne	X	Y	Materiaali	Laji	Kuvaus	Kpl	Mitat (mm)	Paino (g)
1172	6	Y6-1		86731	49058	Lasi	Ikkuna	Vihertävä ikkunalasin pala, jonka pinnat deformatuneet. 1 suoraksi leikattu reuna?	1	37x26x1	1.9
1173	6	Y6-1		86731	49059	Lasi	Astia	1 tummanvihreä, 1 vaaleanvihertävä ja 1 väritön lasiastian kylkipala.	3	Halk. 18-23; paksuudet	2.9
1174	6	Y6-1		86731	49059	Lasi	Ikkuna	Vihertävä ikkunalasin pala.	1	28x11x2	1
1175	6	Y6-1		86731	49060	Lasi	Astia	Vihreä lasiastian kylkipala.	1	19x12x2	1
1176	6	Y6-1		86731	49061	Lasi	Pullo	Tummanvihreä, pyöreäkulmaisesti profiloitu kylkipala, mahd. kantipullosta?	1	24x14x4	2.8
1177	6	Y6-1		86731	49063	Lasi	Astia	Lasiastian kylkipala, väritöntä, liilaksi deformatunutta lasia.	1	16x12x3	0.6
1178	6	Y6-1		86731	49063	Lasi	Ikkuna	Vihertävä ikkunalasin pala.	1	13x8x1,5	0.2
1179	6	Y6-1				Lasi	Astia	2 vihreää lasiastian kylkipalaa, hiukan eri sävyisiä. Kummankin massassa ilmakuplia.	2	35x18x2 ja 19x15x3	3.4
1180	6	Y6-1		86726	49062	Pii	Iskos	Harmaankirjava pii.	1	Halk. 42	18.9
1181	6	Y6-1		86728	49063	Pii	Iskos	Tummanharmaa pii.	1	Halk. 22	1.3
1182	6	Y6-1		86728	49065	Pii	Iskos	Vaaleanharmaa pii.	1	Halk. 26	2
1183	6	Y6-1		86729	49062	Pii	Iskos	Vaaleanharmaa palanut pii.	1	Halk. 25	2.6
1184	6	Y6-1		86729	49064	Pii	Iskos	1 vaaleanharmaa palanut pii ja 1 harmaa pii.	2	Halk. 39 ja 2	7.8
1185	6	Y6-1		86729	49065	Pii	Iskos	Valkoisenharmaankirjava pii, palanut?	1	Halk. 15	2.4
1186	6	Y6-1		86730	49062	Pii	Iskos	Harmaankuultava pii.	1	Halk. 23	1.8
1187	6	Y6-1		86730	49063	Pii	Iskos	Tummanharmaa pii.	1	Halk. 16	0.7
1188	6	Y6-1		86725	49061	Kvartsi	Iskos	2 valkoisenkuultavaa kvartsiä.	2	Halk. 35 ja 2	10.1
1189	6	Y6-1		86725	49062	Kvartsi	Iskos	Valkoisenkuultava kvartsi.	1	Halk. 15	0.8
1190	6	Y6-1		86726	49061	Kvartsi	Iskos	2 valkoisenkuultavaa kvartsiä.	2	Halk. 20 ja 1	1.2
1191	6	Y6-1		86727	49061	Kvartsi	Iskos	2 valkoisenkuultavaa kvartsiä.	2	Halk. 10 ja 7	0.3
1192	6	Y6-1		86727	49063	Kvartsi	Iskos	Valkoisenkuultava kvartsi.	1	Halk. 33	5.6
1193	6	Y6-1		86728	49062	Kvartsi	Iskos	Harmaankuultava kvartsi.	1	Halk. 15	1.7

Alanro	Alue	Yhteys	Rakenne	X	Y	Materiaali	Laji	Kuvaus	Kpl	Mitat (mm)	Paino (g)
1194	6	Y6-1		86728	49063	Kvartsi	Iskos	Valkoisenkuultava kvartsi.	1	Halk. 29	15
1195	6	Y6-1		86728	49065	Kvartsi	Iskos	3 valkoisenkuultava kvartsia.	3	Halk. 9-16	1.5
1196	6	Y6-1		86729	49062	Kvartsi	Iskos	Valkoisenkuultava kvartsi.	1	Halk. 12	0.4
1197	6	Y6-1		86729	49063	Kvartsi	Iskos	Valkoisenkuultava kvartsi.	1	Halk. 28	8.1
1198	6	Y6-1		86730	49063	Kvartsi	Iskos	Valkoisenkuultava kvartsi.	1	Halk. 18	0.5
1199	6	Y6-2		86726.85	49062.50	Kupariseos	Pata?	Mahd. pronssipadan reunapala. Kärsinyt tulella.	1	47x25x3	25.1
1200	6	Y6-2		86731	49061	Kupariseos	Neula	Pronssinen neula, joka taipunut keskeltä lähes suorakulmaisesti. Neulan poikkileikkaus soikea. Terä katkennut. Reikä pitkänomainen.	1	Pituus n. 41, halk. 1-3, reikä 4x1	0.7
1201	6	Y6-2		86726.95	49061.15	Rauta/ lyijy?/ puu	Veitsi	Rautainen puukko, jossa mahd. lyijyinen välihela terän ja ruodon välissä. Terän hamara hiukan kupera läheltä kärkeä, terä melko suora ja kärki katkennut. Ruoto poikkileikkaukseltaan nelikulmainen, litteä ja tyvestä lähes terän levyinen, pinnalla orgaanista ainesta. Välihelan poikkileikkaus soikea.	1	Pituus 116; terä 65x13x4; ruoto 50x10-6x4; hela n. 13x13x15	19.5
1202	6	Y6-2		86726	49061	Rauta	Naula	Mahd. pahasti korrodoitunut taottu naula, jonka pyöreä kanta hyvin kookas. Poikkileikkaukseltaan nelikulmainen varras lähes suora.	1	Pituus 79; kannan halk. 33	27.4
1203	6	Y6-2		86726	49062	Rauta	Neula	Poikkileikkaukseltaan pyöreä rautaneula. Neula suora, silmää ei erotu, pää murtunut?	1	Pituus 53; halk. 1-3	0.8
1204	6	Y6-2		86727.30-36	49061.70-95	Rauta	Esineen katkelma	Pitkänmallinen, levymäinen rauta, jonka päät taivutettu suorakulmaisesti samaan suuntaan. Taivutetut päät hieman kiilanmuotoiset. Poikkileikkaukseltaan nelikulmainen.	1	Pituus 257; taivutetut päät 20 ja 15; leveys	94.1
1205	6	Y6-2		86727	49061	Rauta	Hevoskenkä	Hevoskenkän puolikas. Kenkä levenee päätä kohti, jossa korrodoitunut uloke. Kengässä neljä suorakulmionmuotoista naulanreikää.	1	Arvioidut halk. n. 114x120;	111
1206	6	Y6-2		86728	49061	Rauta	Naula	Taottu naula, jonka kanta vinoneliönmuotoinen. Poikkileikkaukseltaan nelikulmainen varras kaarevasti taipunut ja päästä katkennut?	1	Kannan halk. 27x21; pituus 45	20.4

Alanro	Alue	Yhteys	Rakenne	X	Y	Materiaali	Laji	Kuvaus	Kpl	Mitat (mm)	Paino (g)
1207	6	Y6-2		86729.13	49062.40	Rauta	Solki	Suorakulmionmuotoinen solki, jonka toisella lyhyellä sivulla kiinni soljen naula. Lyhyet sivut litteähköt, poikkileikkaukseltaan nelikulmaiset. Pitkien sivujen poikkileikkaukset pyöreät. Neula melko jyrävä, litteähkö ja poikkileikkaukseltaan nelikulmainen. Neulan pää kierretty soljen kehän ympäri. Neula juuttunut aukinaiseen asentoon.	1	Soljen kehä 47x40; sivujen halk. 5x8 ja 7; neula 45x7x6	28.5
1208	6	Y6-2		86729	49062	Rauta	Avain	Pieni pahasti korrodoitunut rautainen avain, jonka lehti murtunut. Varren poikkileikkaus pyöreä. Lenkki soikea, poikkileikkaukseltaan pyöreä.	1	Pituus 46; lehti 14x4x4;	7
1209	6	Y6-2		86729	49063	Rauta	Esineen katkelma	Rautalevystä taivutetun lieriön katkelma. Murtumakohta pahasti korrodoitunut, esine ei välttämättä ole jatkunut umpinaiseksi lieriöksi. Sisällä orgaanista ainesta/ muuta metallia?	1	21x17x14; levyn paksuus 5	10.4
1210	6	Y6-2		86730	49058	Rauta	Varras?	Litteä, poikkileikkaukseltaan nelikulmainen varras, jonka molemmat lyhyet päät murtuneet.	1	37x7x4	2.2
1211	6	Y6-2		86731	49058	Rauta	Esineen katkelma	Pahoin korrodoitunut pitkänmallinen rautalevy, jonka päät kierretty silmukoille levyn toiselle puolelle 26 ja 15 mm. matkalta.	1	56x11x4	11.5
1212	6	Y6-2		86731.80	49059.30	Rauta	Naula	Taottu naula, jonka kanta kulmikas. Poikkileikkaukseltaan nelikulmainen varras taipunut päästä suorakulmaisesti, kärki katkennut.	1	Kannan halk. 20; pituus	11.8
1213	6	Y6-2		86731	49063	Rauta	Koukku	Jyrävä rautainen koukku. Koukun pää väkäsellinen. Varsi melko litteä, poikkileikkaukseltaan nelikulmainen.	1	Varsi 76x10x4; koukku	16.5
1214	6	Y6-2		86729	49062	Fajanssi	Astia	Pieni fajanssiastian reunapala. Reuna pyöreä. Vain tinalasitettu sisäpinta säilynyt.	1	10x12x2	0.1
1215	6	Y6-2		86730	49059	Fajanssi	Astia	Pieni fajanssiastian kylkipala. Massa tiivis, väriltään valkoinen. Vain hiukan lasitetta säilynyt.	1	13x12x3	0.3
1216	6	Y6-2		86730	49063	Fajanssi/ majolika	Astia	Mahd. majolika-astian kylkipala, ehkä Delftiläistä valmistusta Hollannista, 1600-l. Massa kellertävä. Sisäpinnalla vaalea lyijylasite ja matalia uria. Ulkopinnalla sinivalkolaikukas maalaus ja tinalasite. Yhdellä murtuneella sivulla pyöreä reiän puolikas.	1	30x29x8; reiän halk. 5	5.9

Alanro	Alue	Yhteys	Rakenne	X	Y	Materiaali	Laji	Kuvaus	Kpl	Mitat (mm)	Paino (g)
1217	6	Y6-2		86729.40	49064.10	Kivitavara	Astia	Kivisaviastian kylkipala, Raeren 1500-l. loppu-1600-l. alku. Massa tiivis, väriltään tummanharmaa. Ulkopinnalla porrasmainen profilointi ja punertavanruskea suolalasite. Sisäpinta kellertävänruskea, mattamainen.	1	38x27x4	4.3
1218	6	Y6-2		86726	49061	Punasavi	Kaakeli	Pahasti kuumuudessa kuonaantunut kaakelin reunapala. Massa muuttunut mustaksi ja pinnat kuplineet sekä juoksettuneet ja niille tarttunut hiekkaa ja pieniä kiviä. Palassa 2 levymäistä kappaletta sulanut kiinni toisiinsa.	1	90x50x30; levyjen paksuudet 13	83.2
1219	6	Y6-2		86726	49062	Punasavi	Astia	Punasaviastian kylkipala. Vain toinen lyijylasitettu pinta säilynyt.	1	14x14x1	0.3
1220	6	Y6-2		86727.38-43	49061.50-55	Punasavi	Pata	Punasavipadan kylkipala. Massa tiilenpunainen. Sisäpinnalla kirkas lyijylasite ja matalia uria. Ulkopinta osittain nokeentunut, mahd. siloteltu ja sillä lasiteroiskeita.	1	65x54x8	30.3
1221	6	Y6-2		86727	49062	Punasavi	Vati	Punasavivadin kylkipala, jossa sekä reuna, että pohjan reuna säilyneet. Reuna pyöreä, kulmikkaasti ulospäin profiloitu. Pohja suora. Ulkopinnalla reunaa ja pohjaa kiertävät matalat urat, niiden välissä mahd. pistemäistä painannekoristelua. Sekä ulko- että sisäpinnalla valkoisen savilietteen ja vihreän lyijylasitteen jäämiä, mahd. engobe-koristelu?	1	92x44x8; kyljen korkeus 34, pohjan paksuus 5	42.9
1222	6	Y6-2		86728	49062	Punasavi	Astia	Punasaviastian pohjan reunapala ja kylkipala. Pohjan reuna lähes suorakulmainen, pohja suora ja tummanpunaiseksi värjäytynyt. Kylkipalassa karkeahko sekoite, jossa mm. maasälpää ja kiillettä. Sisäpinnalla huonokuntoinen lyijylasite, nurkasta hieman vihertävä. Ulkopinnalla viininpunainen pinnoite.	2	30x11x5 ja 23x17x7	4.2
1223	6	Y6-2		86728	49063	Punasavi	Astia	3 punasaviastian kylkipalaa, joissa vain toiset pinnat säilyneet. 2 tod. näk samasta vadista kuin pala :1221. Näissä paloissa karkeahko sekoite, jossa mm. kiillettä ja kvartsia. Pinnoilla valkoisen savilietteen ja vihreän lyijylasitteen jäämiä, engobe-koristelu? Kolmannessa palassa sisäpinnalla lyijylasite.	3	Halk. 20-37; paksuudet 2-7	11.9
1224	6	Y6-2	R6-9	86728	49063	Punasavi	Pata	Punasavipadan kylkipala jalan tyvestä. Jalkaa vain hiukan säilynyt. Karkeahko sekoite. Astian sisäpinnalla kirkas lyijylasite, ulkopinta nokeentunut.	1	54x44x34, kyljen paksuus 5	38.7



Alanro	Alue	Yhteys	Rakenne	X	Y	Materiaali	Laji	Kuvaus	Kpl	Mitat (mm)	Paino (g)
1225	6	Y6-2		86729	49063	Punasavi	Astia	Tulessa kärsinyt punasaviastian kylkipala. Massa harmaaksi värjäytynyt, hiukan vaaleantiilenpunertava. Sisäpinnalla huonokuntoinen lyijylasite, ulkopinta tummaksi nokeentunut.	1	16x16x7	1.6
1226	6	Y6-2		86729	49063	Punasavi	Kaakeli	Kaakelin kylkipala. Massa tiilenpunainen, karkeahko sekoite, jossa mm. kiillettä ja kvartsia? Säilynyt pinta mustaksi kuonaantunut ja siihen tarttunut hiekkaa ja kiviä.	1	23x21x6	3.1
1227	6	Y6-2		86730	49058	Punasavi	Astia	Punasaviastian kylkipala. Massa vaaleantiilenpunainen, melko tiivis. Sisäpinnalla röpelöinen, hieman vihertävä lyijylasite. Ulkopinta hieman profiloitu ja sillä ohuita dreijausuria.	1	23x15x6	1.3
1228	6	Y6-2		86730	49059	Punasavi	Astia	Punasaviastian kylkipala. Massa vaaleantiilenpunainen, karkea sekoite, jossa mm. kiillettä ja maasälpää. Vain silotellun tuntuinen ulkopinta säilynyt.	1	31x25x5	2
1229	6	Y6-2		86730	49063	Punasavi	Astia	1 mahd. punasaviastian reunapala ja 2 kylkipalaa. Palat kärsineet tulessa, massat harmaantuneet ja pinnat nokeentuneet. Reunapalan massa hyvin tiivis, reuna pyöreä ja profiili melko suora. Vain ulkopinta säilynyt, sillä reunaa kiertävä ura ja tulessa sulanut vaaleaa ainesta. Toisen kylkipalan sisäpinnalla mahd. lyijylasitteen ja bolusraitojen jäämiä? Ulkopinnalla ohuita dreijausuria. Toisessa palassa sisäpinnalla lyijylasite, ulkopinta lähes musta.	3	40x23x4, 27x23x7 ja 18x17x4	13.1
1230	6	Y6-2		86731	49058	Punasavi	Astia	2 punasaviastian kylkipalaa. Toisen massa tiilenpunainen, ulkopinnan läheltä vaaleampi. Sisäpinnalla kirkas lyijylasite. Ulkopinta hieman tummanpunertavaksi värjäytynyt, siloteltu? Toinen pala kärsinyt tulessa, massa harmaaksi nokeentunut ja sisäpinnalla huonokuntoinen lyijylasite. Ulkopinnalla matala profilointi ja lyijylasiteroiske, mahd. siloteltu.	2	25x23x5 ja 14x12x4	3.5
1231	6	Y6-2		86731.75	49061.02	Punasavi	Astia	Tulessa kärsinyt punasaviastian kylkipala. Massa harmaaksi värjäytynyt, hiukan vaaleantiilenpunertava. Sisäpinnalla huonokuntoinen lyijylasite, ulkopinta tummaksi nokeentunut.	1	18x15x4	1

Alanro	Alue	Yhteys	Rakenne	X	Y	Materiaali	Laji	Kuvaus	Kpl	Mitat (mm)	Paino (g)
1232	6	Y6-2		86731	49060	Harmaasavi	Pullo	Venäläisen pullon/ leilin suun reunapala, 1500-l. puoliväli - 1600-l. puoliväli, kärsinyt tulessa. Massa harmaa, sekoitteena mm. kiillettä. Palan profiili hieman suppilomainen, reuna ulospäin profiloitu. Reunan päällä ja ulkopinnalla vihreä lyijylasite. Vrt palat :279, :366 ja :367.	1	33x26x10	2.3
1233	6	Y6-2		86729	49061	Valkosavi	Liitupiippu	2 liitupiipun varren katkelmaa. Paksummassa toinen pää kulunut, toinen murtunut. Toisessa molemmat päät murtuneet.	2	Pituudet 17 ja 3; halk. 9 ja 7	4
1234	6	Y6-2		86731	49061	Valkosavi	Liitupiippu	Liitupiipun pesän katkelma, suun reunaa hiukan säilynyt.	1	28x12x5	1.5
1235	6	Y6-2		86731.25	49063.20	Valkosavi?	Liitupiippu	Liitupiipun perän katkelma suun reunasta. Kärsinyt tulessa, pinnat ja massa melko tummat, hieman rusehtavat. Ulkopintaa kiertää soikeista kohokuvioista koostuva reliefinauha.	1	119x15x3, reliefinauhan leveys 8, paksuus 3	1
1236	6	Y6-2		86731	49063	Valkosavi	Liitupiippu	Liitupiipun varren puolikas. Molemmat päät murtuneet.	1	Pituus 19; halk. 9	1.1
1237	6	Y6-2		86726.20	49062.35	Savi	Pallo	Melko pyöreä pallomainen kappale, jossa ainakin saviset, hieman lohkeilleet pinnat. Melko raskas. Samanlaisia on löytynyt mm. Mankbyn kylätontilta.	1	Halk. 52x51x45	112.8
1238	6	Y6-2		86725	49061	Lasi	Astia	Tummanvihreä lasiastian kylkipala. Massassa ilmakuplia.	1	16x15x2	0.7
1239	6	Y6-2		86726	49061	Lasi	Ikkuna	Pala vihertävää ikkunalasia.	1	15x15x1	0.5
1240	6	Y6-2		86726	49062	Lasi	Ikkuna	2 vihertävää ikkunalasin palasta.	2	17x11x1 ja 1	0.6
1241	6	Y6-2		86727	49063	Lasi	Pullo?	Melko paksu lasiastian pala, mahd. pullon pohjasta? Pinnat deformatuneet.	1	15x13x5	1.5
1242	6	Y6-2		86727	49063	Lasi	Ikkuna	Pala vihertävää ikkunalasia, pinnat sameiksi deformatuneet.	1	14x10x1	0.4
1243	6	Y6-2		86728	49062	Lasi	Astia	2 vihertävää ja 1 tummanvihreä lasiastian kylkipala. Toinen vaaleista paloista melko voimakkaan kaarevasti profiloitu. Tumman palan massassa ilmakuplia.	3	20x13x1 ja 18x11x2	1.2
1244	6	Y6-2		86728	49062	Lasi	Ikkuna	3 vihertävää ikkunalasin palasta.	3	Halk. 12-24;	1.2
1245	6	Y6-2		86728	49063	Lasi	Ikkuna	3 vihertävää ikkunalasin palasta. Yhden pinnat deformatuneet.	3	Halk. 12-32, paksuudet	3.1

Alanro	Alue	Yhteys	Rakenne	X	Y	Materiaali	Laji	Kuvaus	Kpl	Mitat (mm)	Paino (g)
1246	6	Y6-2		86729	49061	Lasi	Viinilasi	Pala viinilasin pohjalevyn reunasta, 1700-l. loppu. Väritöntä lasia. Pyöreä reuna muodostettu taivuttamalla jalkalevyn reuna kaksinkerroin.	1	19x10x4	0.9
1247	6	Y6-2		86729	49061	Lasi	Ikkuna	Pala vihertävää ikkunalasia. Pinnat pahasti deformatuneet.	1	13x11x1,5	0.3
1248	6	Y6-2		86729	49063	Lasi	Ikkuna	Pala vihertävää ikkunalasia. Pinnat deformatuneet. Mahd. 2 suoraksi nyrhittyä reunaa, vinoneliönmuotoisesta ruudusta?	1	16x10x1,5	0.4
1249	6	Y6-2		86729	49064	Lasi	Ikkuna	Pala vihertävää ikkunalasia. Pinnat deformatuneet. Mahd. 2 suoraksi nyrhittyä reunaa, vinoneliönmuotoisesta ruudusta? Lisäksi pieni pala vihreää ikkunalasia?	2	20x18x2 ja 7x7x2	0.8
1250	6	Y6-2		86730	49059	Lasi	Astia	1 vihertävä, pinnoilta deformatunut lasiastian kylkipala ja 1 kylkipala rusehtavaa lasia.	2	27x18x3 ja 13x12x2	1.7
1251	6	Y6-2		86730	49059	Lasi	Ikkuna	2 vihertävää ikkunalasin palasta, pinnat deformatuneet. Toisessa suoraksi leikattu reuna?	2	21x20x2 ja 17x14x1	2
1252	6	Y6-2		86730	49063	Lasi	Ikkuna	Pala vihertävää ikkunalasia. Pinnat deformatuneet. Mahd. suoraksi leikattu reuna.	1	25x20x1	1
1253	6	Y6-2		86731	49058	Lasi	Ikkuna	2 vihertävää ikkunalasin palasta, pinnat tummiksi deformatuneet. Kummassakin suoraksi leikattu reuna?	2	28x21x2 ja 21x18x2	3
1254	6	Y6-2		86731	49059	Lasi	Pikari?	Mahd. pikarin jalkalevyn katkelma, vihertävää lasia. Passglas 1500-l. loppu/ 1600-l. alku? Pala hieman profiloitu ja koostuu kahdesta päällekkäisestä lasilevystä. Pinnat deformatuneet.	1	24x6x2	0.4
1255	6	Y6-2		86731	49059	Lasi	Ikkuna	Pala vihertävää ikkunalasia. Pinnat pahasti deformatuneet.	1	20x12x2	0.7
1256	6	Y6-2		86731	49060	Lasi	Ikkuna	Pala vihertävää ikkunalasia. Pinnat deformatuneet.	1	20x10x1	0.4
1257	6	Y6-2		86731	49063	Lasi	Astia	4 vihertävää lasiastian kylkipalaa, joista 2 ohuinta ehkä samasta astiasta. Toisessa ohuessa palassa mahd. rihlaus? 1 palan pinnat pahasti deformatuneet, saattaa olla tasolasiakin?	4	Halk. 13-23; paksuudet 1-2	2.4
1258	6	Y6-2		86728	49061	Kivi	Hioinkivi	Pitkänmallinen, poikkileikkaukseltaan melko nelikulmainen kivi, jonka 1 pinta hioutunut.	1	135x35x15	109.5
1259	6	Y6-2		86727	49062	Pii	Iskos	Valkoharmaankirjava pii.	1	Halk. 10	0.9

Alanro	Alue	Yhteys	Rakenne	X	Y	Materiaali	Laji	Kuvaus	Kpl	Mitat (mm)	Paino (g)
1260	6	Y6-2		86730	49063	Pii	Iskos	Palanut pii.	1	Halk. 30	3.5
1261	6	Y6-2		86725	49061	Kvartsi	Iskos	Valkoisenkuultava kvartsi.	1	Halk. 35	5.8
1262	6	Y6-2		86726	49061	Kvartsi	Iskos	2 valkoisenkuultavaa ja 1 ruskeanharmaankirjava kvartsi.	3	Halk. 13-27	13.4
1263	6	Y6-2		86727	49061	Kvartsi	Iskos	Valkoisenkuultava kvartsi.	1	Halk. 50	19.2
1264	6	Y6-2		86728	49061	Kvartsi	Iskos	3 vaaleanharmaankuultavaa kvartsia.	3	Halk. 13-23	3.3
1265	6	Y6-2		86728	49062	Kvartsi	Iskos	Läpikuultava kvartsi.	1	Halk. 18	1.4
1266	6	Y6-2		86728	49063	Kvartsi	Iskos	Valkoisen, osittain läpikuultava kvartsi.	1	Halk. 34	8.7
1267	6	Y6-2		86729	49061	Kvartsi	Iskos	2 valkoisenruskeankirjavaa kvartsia.	2	Halk. 21 ja 2	6.8
1268	6	Y6-2		86729	49063	Kvartsi	Iskos	2 valkoisenkuultavaa kvartsia.	2	Halk. 22 ja 2	7.1
1269	6	Y6-2		86729	49063	Kvartsi	Iskos	Harmaankuultava kvartsi.	1	Halk. 46	21
1270	6	Y6-3	R6-10	86728	49064	Kupariseos	Nappi/ niitti	Nappi tai niitti, jonka yläpinta kupera. Yläosan alapinnalta lähtee varras, jonka alapäässä soikea levy. Varras siis kulkenut nahan, metallin, puun tms. läpi. Vartaassa korroosiopaaku/ jtk ainesta kiinnittyneenä.	1	Yläosan halk. 14, paksuus 5; vartaan pituus 5;	7.2
1271	6	Y6-3		86728	49064	Rauta	Esineen katkelma	Pahasti korrodoitunut jyrävä varras, joka taivutettu koukkumaiseksi. Esine kapenee toista päätä kohden.	1	62x56, vartaan	63.9
1272	6	Y6-3	R6-10	86728	49064	Rauta	Esineen katkelm	2 pahasti korrodoitunutta rautamöykkyä.	2	Halk. 15 ja 2	7.7
1273	6	Y6-3		86729.70	49064.70	Rauta	Esine	Pahasti korrodoitunut pitkä, jyrävä varras. Varras kapenee toiseen päähän. Leveässä päässä 30 mm päästä kavennus ja esineen pää nuppimainen.	1	Pituus 210, halk. 15-28; pään nuppi	129.6
1274	6	Y6-3		86729	49064	Rauta	Esineen katkelma	Pahasti korrodoitunut pitkänmallinen rauta, joka paksuneo toiseen päähän.	1	Pituus 48 Halk. 12-	14
1275	6	Y6-3	R6-10	86729	49065	Rauta	Esineen katkelm	Pahasti korrodoitunut rautamöykky.	1	Halk. 20	2.5
1276	6	Y6-3	R6-10, 1.-3. hi			Rauta	Esineen katkelm	Pahasti korrodoitunut rautamöykky.	1	Halk. 35	12.4
1277	6	Y6-3	R6-10, 4.-7. hirsikerta			Rauta	Veitsi?	Mahd. pahasti korrodoituneen veitsen katkelma tai muu pitkänmallinen esine, jossa yläreuna suora ja keskellä toisella pitkällä sivulla kavennus54 mm päässä leveämmästä päästä. Kummatkin päät murtuneet.	1	Pituus 107; halk. n. 11x12-20x20	48.2

Alanro	Alue	Yhteys	Rakenne	X	Y	Materiaali	Laji	Kuvaus	Kpl	Mitat (mm)	Paino (g)
1278	6	Y6-3	R6-10, 4.-7. hirsikerta			Rauta	Naula/ niitti?	Pahasti korrodoitunut naula tai niitti? Kanta soikeahko, varras jyrkellä ja lyhyt/ katkennut?	1	Pituus 45; kannan	34.2
1279	6	Y6-3		86728	49064	Fajanssi	Astia	2 fajanssiastian kylkipalaa. Toisessa palassa vain toinen lasitettu pinta säilynyt, massa tiivis, väriltään valkoinen. Toinen pieni pala lasitettua pintaa, jolla sinistä maalauskoristelua, massa hieman kellertävä.	2	18x14x1 ja 9x8x0,5	0.5
1280	6	Y6-3	R6-10, 1.-3. hirsikerta			Fajanssi	Astia	Fajanssiastian kylkipala. Massa tiivis, väriltään kellertävänvalkoinen. Ulkopinnalla tinalasite ja koboltinsinistä maalauskoristelua. Sisäpinnalla myös valkoinen lasite ja himmeitä täpliä.	1	16x11x5	0.8
1281	6	Y6-3	R6-10, 4.-7. hirsikerta			Fajanssi	Astia	Fajanssiastian kylkipala. Mahd. kärsinyt tulessa? Massa melko tiivis, väriltään vaaleanruskea. Ulkopinnalla nurkassa profilointi. Kummallakin pinnalla valkoisen lasitteen jäämiä.	1	41x15x7	3.4
1282	6	Y6-3		86728	49064	Punasavi	Astia	1 punasaviastian reunapala ja 1 pohjapala. Reunapalassa pyöreä reuna, jonka päällä vihreä lyijylasite. Ulkopinnalla matala porrasmainen profilointi, ohuita dreijausuria, mahd. silotettu. Sisäpinta murtunut. Pohjapalassa karkea sekoite, jossa mm. kiillettä. Sisäpinnalla huonokuntoinen, röpelöinen lyijylasite. Pohja suora, kylki lähtee pohjasta melko laajassa kulmassa.	2	28x27x6 ja 40x33x9	17.8
1283	6	Y6-3		86728	49065	Punasavi	Astia	3 punasaviastian kylkipalaa, joista 1 läheltä suun reunaa. Lisäksi 1 reunapala/ kahvan tms. katkelma? Massat tiiviit, vaaleantiilenpunaiset. Läheltä reunaa olevassa palassa sisäpinnalla kirkas lyijylasite, ulkopinta hieman profiloitu. Kylkipalojen ulkopinnat silotellun oloiset. Mahd. reunapalassa pyöreä reuna ja voimakkaasti sisäänpäin menevä profilointi. Saattaisi olla myös kahvasta?	4	Halk. 17-29; paksuudet 4-9	9
1284	6	Y6-3	R6-10, 1.-3. hirsikerta			Punasavi	Astia	Punasaviastian kylkipala. Massa melko tiivis, hieman oranssihtava. Karkea sekoite, jossa mm. kvartsia ja kiillettä. Sisäpinnalla lyijylasite, ulkopinta silotellun oloinen.	1	29x22x5	3.3
1285	6	Y6-3	R6-10, 1.-3. hirsikerta			Punasavi	Kaakeli	Kaakelin kylkipala. Kova poltto ja karkea sekoite, jossa mm. maasälpää ja kiillettä. Vain ulkopinta säilynyt, sillä matalia uria ja mahd. pistemäistä painannekoristelua, joka säilynyt huonosti.	1	70x44x8	25.6

Alanro	Alue	Yhteys	Rakenne	X	Y	Materiaali	Laji	Kuvaus	Kpl	Mitat (mm)	Paino (g)
1286	6	Y6-3	R6-10, profiilipalkki			Punasavi	Astia	1 punasaviastian reunapala ja 1 kylkipala. Reunapalan massa vaaleantiilenpunainen, sekoitteena mm. kiillettä. Reuna pyöreä. Vain silotellun tuntuinen sisäpinta säilynyt. Pinta yläosasta hieman tummaksi värjäytynyt. Kylkipalassa osittain harmaaksi nokeentunut massa, sekoitteena mm. kiillettä. Vain ulkopinta säilynyt, sillä matalia dreijausuria ja lyijylasiteroiskeita. Lisäksi ulkopinta osittain tummaksi nokeentunut.	2	37x22x6 ja 39x30x5	9.4
1287	6	Y6-3	R6-10, profiilipalkki			Punasavi	Kaakeli	1 kaakelin reunapala ja 1 kylkipala. Reunapalan reuna melko suora, sekä ulos, että sisäänpäin ulkoneva. Reunan päällä kulkee ura ja sen ulkopuolella on pistemäistä painannekoristelua. Myös ulkopinnalla kulkee ura kaakelin reunan kaventuessa kyljeksi. Ulko- ja sisäpinnoilla ohuita dreijausuria, ulkopinnalla myös lyijylasiteroiskeita. Kylkipalan toinen pinta kuonaantunut tumman lasimaiseksi ja kuplinut, toisella pinnalla pistemäistä painannekoristelua.	2	77x40x20 ja 65x37x20	92.7
1288	6	Y6-3	R6-10	86728	49064	Lasi	Pullo?	6 tummanvihreää lasiastian kylkipalaa, tod. näk. Pullosta sekä 1 vihreä kylkipala, jonka pinnat sameat.	7	Halk. 13-38; paksuudet 2-6	15
1289	6	Y6-3	R6-10	86728	49064	Lasi	Ikkuna	6 vihertävää ikkunalasin palasta.	6	Halk. 12-15;	1.5
1290	6	Y6-3		86728	49065	Lasi	Pullo	Pala pullon pohjan reunasta, tummanvihreää lasia.	1	62x17x8	8.9
1291	6	Y6-3	R-6-10	86728	49065	Lasi	Ikkuna	2 vihertävää ikkunalasin palasta.	1	29x24x1 ja 1	1.5
1292	6	Y6-3		86729	49064	Lasi	Astia	Kulmikkaasti profiloitu lasiastian kylkipala, tummanvihreää lasia. Pinnat sameat. Lisäksi pieni vihertävä lasinpala.	2	68x24x3 ja 8x5x0,5	7.2
1293	6	Y6-3		86729	49064	Lasi	Ikkuna	3 vihertävää ikkunalasin palasta. 1 kärsinyt tulessa.	3	Halk. 12-21;	1.4
1294	6	Y6-3	R6-10	86729	49065	Lasi	Ikkuna	2 vihertävää ikkunalasin palasta. Toinen kärsinyt tulessa. Toisessa mahd. viistoon leikattu reuna.	2	18x13x1 ja 24x17x3	1.6
1295	6	Y6-3	R6-10, 1.-3. hirsikerta			Lasi	Pullo	2 pullon kylkipalaa, tummanvihreää lasia, jonka massassa ilmakuplia.	2	34x33x4 ja 22x10x3	6.6
1296	6	Y6-3	R6-10, 1.-3. hi			Lasi	Ikkuna	2 vihertävää ikkunalasin palasta.	2	38x7x2 ja 32	2.1
1297	6	Y6-3	R6-10, 6.-10.			Lasi	Astia	Lasiastian kylkipala, vihreää lasia.	1	15x12x1	0.3

Alanro	Alue	Yhteys	Rakenne	X	Y	Materiaali	Laji	Kuvaus	Kpl	Mitat (mm)	Paino (g)
1298	6	Y6-3	R6-10, 6.-10. hirsikerta			Lasi	Ikkuna	4 vihertävää, pinnoilta hieman deformatunutta ikkunalasin palasta.	4	Halk. 11-40; paksuudet 1	3.6
1299	6	Y6-3	R6-10, profiilipalkki			Lasi	Astia	1 tummanvihreä pullon kylkipala ja 2 tulessa kärsinyttä vihertävää lasinpalasta.	3	Halk. 26-13, paksuudet	3.4
1300	6	Y6-3		86728	49064	Pii	Iskos	Palanut pii.	1	Halk. 16	0.3
1301	6	Y6-3	R6-10, 4.-7. hi			Pii	Iskos	Vaaleanharmaa pii.	1	Halk. 35	21.5
1302	6	Y6-3	R6-10, profiili			Pii	Iskos	Harmaa pii.	1	Halk. 29	4.7
1303	6	Y6-3		86728	49064	Kvartsi	Iskos	Valkopunakirjava kvartsi.	1	Halk. 14	0.9
1304	6	Y6-3	R6-10	86728	49065	Kvartsi	Iskos	3 valkoisenharmaankirjavaa kvartsia.	3	Halk. 13-19	6
1305	6	Y6-3	R6-10	86729	49065	Kvartsi	Iskos	Valkoisenkirjava kvartsi.	1	Halk. 23	5.3
1306	6	Y6-5	KU6-7	86728	49065	Punasavi	Astia	Punasaviastian kylkipala. Karkea sekoite, jossa mm. kiillettä. Pala kärsinyt tulessa ja massa harmahtavaksi värjäytynyt. Vain hiukan siloteltua ulkopintaa säilynyt.	1	45x20x7	6
1307	6	Y6-6		86730	49058	Rauta	Hevosenkänäula	1 korrodoitunut hevosen jääkenkänäula, jonka kanta toiselta puolelta ristin, toiselta kolmion muotoinen. Lisäksi 1 hevosenkenkänäula, jonka kanta hieman sienemuotoinen, varras taipunut koukkumaisesti.	2	Kantojen leveydet 15 ja 16; pituudet 43 ja n. 30	15.3
1308	6	Y6-6		86730	49061	Rauta	Levy	2 rautalevyn katkelmaa. Toisessa ohut reuna taipunut kouruksi, vastainen reuna melko paksu, levy ehkä kaksinkerroin?	2	37x34x9 ja 32x21x4	11.1
1309	6	Y6-6		86730.18	49058.67	Kivitavara	Kannu	Pala kivisavikannun nokasta, kärsinyt tulessa. Nokka plastisesti muotoiltu astian reunasta. Massa hyvin tiivis, tummanharmaaksi palanut. Pinnat tummat, niillä tuhkalasite (?) ja ohuita dreijausuria.	1	27x19x3	3.3
1310	6	Y6-6		86730	49061	Lasi	Pikari	Lasipikarin jalkalevyn katkelma säären juuresta. Vihreää lasia, jonka pinnat deformatuneet. Jalkalevy muodostuu kahdesta päällekkäisestä lasilevystä. Alapinnalla kaarevia ohuita uria.	1	28x27x3	2.6
1311	6	Y6-6		86729	49062	Pii	Iskos	Palanut pii.	1	Halk. 21	0.8
1312	6	Y6-8		86729	49065	Valkosavi	Liitupiippu	Hyvin ohut liitupiipun varren katkelma. Toinen pää suuosasta, piipun varsi kapenee sitä kohden. Toinen pää murtunut.	1	Pituus 46, halk 5-7	1.9

Alanro	Alue	Yhteys	Rakenne	X	Y	Materiaali	Laji	Kuvaus	Kpl	Mitat (mm)	Paino (g)
1313	6	Y6-8		86728	49065	Lasi	Ikkuna	Vihertävä ikkunalasin pala.	1	21x11x1	0.8
1314	6	Y6-8		86729	49065	Lasi	Pullo	Pala tummanvihreää lasia, mahd. pullosta.	1	17x10x2,5	0.8
1315	6	Y6-8		86728	49064	Kivi	Hioinkivi	Nelikulmainen, litteä kivi, jonka 1 pinta hiottu. Toinen, hiotun sivun vastainen leveä sivu kärsinyt tulessa?	1	50x30x8	18.2
1316	6	Y6-8		86728	49065	Kvartsi	Iskos	Vaaleanharmaankuultava kvartsi.	1	Halk. 45	9.3
1317	6	Y6-11		86726	49061	Kvartsi	Ydin?	Valkoisenkuultava iso kvartsi.	1	Halk. 55	60.1
1318	6	Y6-12		86727	49062	Rauta	Levy	Pahasti korrodoitunut pitkänmallinen rautalevy. Levy kapenee hiukan toista päätä kohden.	1	62x23-20x5	15.7
1319	6	Y6-12		86727	49063	Rauta	Niitti	Mahd. taottu niitti, jonka kanta hieman kolmiomainen. Poikkileikkaukseltaan nelikulmainen varras lyhyt ja lähtee kannan reunasta.	1	Kannan halk. 23, pituus 29	8.8
1320	6	Y6-12		86726	49062	Lasi	Pikari?	Mahd. lasipikarin jalkalevyn reunapala. Vihreää lasia. Reuna koostuu kahdesta päällekkäisestä lasilevystä, joiden pyöreät reunat selkeästi erotettavissa. Kärsinyt tulessa?	1	19x12x7	1.6
1321	6	Y6-12		86726	49062	Pii	Iskos	Harmaa pii.	1	Halk. 25	1
1322	6	Y6-13		86731	49059	Punasavi	Astia	Punasaviastian kylkipala, kärsinyt tulessa. Massa tiilenpunainen. Sisäpinnalla huonokuntoinen lyijylasite. Ulkopinta vaalea.	1	21x17x5	1.9
1323	6	Y6-13		86731	49058	Kvartsi	Iskos	Valkoisenharmaankuultava kvartsi.	1	Halk. 15	0.7
1324	6	Y6-16	R6-10	86728.70	49065.20	Fajanssi	Astia	Fajanssiastian kylkipala. Massa ja pinnat hieman kellertävä. Pinnoilla tinalasite.	1	36x20x3	2.3
1325	6	Y6-16	R6-10	86729.40	49064.70	Fajanssi	Astia	Fajanssiastian reunapala. Massa ja pinnat hieman kellertävä. Reuna pyöreä. Pinnoilla tinalasite.	1	18x14x3	0.8
1326	6	Y6-16	R6-10, 6. hirsikerrasta			Fajanssi	Astia	Fajanssiastian reunapala. Massa ja pinnat hieman kellertävä. Reuna pyöreä. Pinnoilla tinalasite.	1	22x21x3	1.5
1327	6	Y6-16	R6-10, profiilipalkki			Fajanssi	Astia	Fajanssiastian reunapala. Massa ja pinnat hieman kellertävä. Reuna pyöreä, aaltoilevasti muotoiltu. Pinnoilla tinalasite.	1	27x19x3	1.1
1328	6	Y6-16	R6-10, 6. hirsikerrasta			Lasi	Astia	Melko paksu lasiastian pala, vihertävää lasia. Pinnat deformatuneet.	1	17x7x4	0.8
1329	6	Y6-16	R6-10, profiili			Lasi	Ikkuna	Vihertävä ikkunalasin pala, pinnat deformatuneet.	1	17x7x1	0.3



Alanro	Alue	Yhteys	Rakenne	X	Y	Materiaali	Laji	Kuvaus	Kpl	Mitat (mm)	Paino (g)
1330	6	Y6-16	R6-10, 6. hirsikerrasta	86728.50	49065.15	Puu	Kimpiastian vanne	1 kuusipuinen puutyynyirin vanne, jossa kiinnittämistä varten tehdyt lovet.	1	Paksuus n. 10, leveys	
1331	6	Y6-16	R6-10	86729.40	49064.70	Puu	Kimpiastian van	3 kimpiastian vannetta.	3		
1332	6	Y6-16	R6-10	86729.40	49064.70	Puu	Kimpiastian kylk	4? puunpalaa kimpiastian kyljestä?	4		
1333	6	Y6-16	R6-10	86729.10	49065.00	Puu	Kimpiastian van	3 kimpiastian vannetta.	3		
1334	6	Y6-16	R6-10	86729.10	49065.00	Puu	Kimpiastian kylk	1 puunpala kimpiastian kyljestä?	1		
1335	6	Y6-16	R6-10			Puu	Kimpiastian kylk	10-11? puunpalaa kimpiastian kyljestä?	11		
1336	6	Y6-17		86730	49060	Rauta	Niitti	Mahd. taottu niitti, jonka kanta soikeahko. Lyhyt varras kiilamainen ja lähtee kannan reunasta.	1	Kannan halk. 18,	5.2
1337	6	Y6-17		86730	49059	Kvartsi	Iskos	2 läpikuultavaa kvartsia.	1	Halk. 13 ja 1	1.1
1338	6	Y6-17		86730	49060	Kvartsi	Iskos	Läpikuultava kvartsi.	1	Halk. 9	0.01
1339	6	Y6-18	hiilianomalia	86731	49059	Rauta	Hevosenenkän aula	Taottu hevosenenkänaula, jonka kanta hieman sienenmuotoinen. Poikkileikkaukseltaan nelikulmainen varras litteä ja kaarevasti taipunut.	1	Kannan leveys 17, pituus n. 35	5.1
1340	6	Y6-19	KU6-20	86730	49061	Lasi	Ikkuna	2 vihertävää ikkunalasin palaa. Pinnat deformatuneet. Toisessa lasissa yhdensuuntaisia uria ja kaareva lohkeama.	2	18x15x2 ja 14x6x2	0.9
1341	7	Y7-0		86713	49039	Kupariseos	Levy	Pitkänmallinen, nelikulmainen pronssilevyn katkelma. Taipunut lähes keskeltä kulmikkaasti. Lyhyet päät murtuneet.	1	21x7x05	0.3
1342	7	Y7-0		86712	49039	Posliini	Astia	2 posliinastian reunapalaa, joista toinen hyvin paksu. Reunat pyöreät. Ohuemman palan sisäpinnalla reuna kiertää kullanvärinen raita.	2	51x15x10 ja 27x20x3	12.5
1343	7	Y7-0		86712	49042	Fajanssi	Astia	Fajanssiastian kylkipala, vain toinen tinalasitettu pinta säilynyt. Massa kellertävä.	1	15x10x1	0.2
1344	7	Y7-0		86714	49042	Fajanssi	Astia	2 fajanssiastian kylkipalaa, vain toiset tinalasitetut pinnat säilyneet. Massa kellertävä.	2	11x11x1 ja 8x7x1	0.2
1345	7	Y7-0		86714	49039	Kivitavara	Astia	Westerwald-tyyppisen kivisaviastian kylkipala, jossa kummallakin pinnalla suolalosite. Ulkopinnalla astiaa kiertävät urat ja raidallisista, nystyillä ympyröidyistä palloista koostuva reliefinauha. Ulkopinta maalattu harmaaksi ja siinä koboltinsinisiä raitoja. 1600-1700-luku.	1	49x38x9	15.2

Alanro	Alue	Yhteys	Rakenne	X	Y	Materiaali	Laji	Kuvaus	Kpl	Mitat (mm)	Paino (g)
1346	7	Y7-0		86712	49041	Punasavi	Kaakeli?	Mahd. kaakelin kylkipala. Massa vaaleantiilenpunainen, osittain nokeentunut. Karkeahko sekoite, jossa mm. kiillettä ja maasälpää? Palan ulkopinta kaareva, sillä ohuita dreijausuria ja lyijylasiteroiskeita, osin nokeentunut. Erikoinen kaareva murtumapinta, mahd. profiloinnin kohdalta?	1	50x29x10	10.5
1347	7	Y7-0		86713	49039	Punasavi	Astia	Punasaviastian reunapala. Astian reuna pyöreä, ulospäin profiloitu. Reunan jälkeen astian kaula kaventuu ja kylki levenee taas. Ulkopinnalla reunaa kiertää melko syvä ura ja kaulan alapuolella kohonauha. Sisäpinnalla vihreä lyijylasite.	1	48x42x8	16.4
1348	7	Y7-0		86714	49042	Punasavi	Astia	Punasaviastian kylkipala. Massa vaaleantiilenpunainen. Kummatkin pinnat silotellun oloiset ja niillä ohuita dreijausuria.	1	33x24x5	3.6
1349	7	Y7-0		86714	49042	Valkosavi	Liitupiippu	Liitupiipun varren katkelma. Molemmat päät murtuneet.	1	Pituus 23; halk. 10	2
1350	7	Y7-0		86712	49039	Lasi	Astia	1 viinilasin/ pikarin sääri väritöntä lasia; 1 tummaksi deformatunut, kulmikkaasti profiloitu astian kylkipala, mahd. kulmikkaasta pullostasta; 1 astian pohjan reunapala väritöntä lasia; 3 väritöntä kylkipalaa, joista 1 suomumaisesti lohjennut.	6	Säären pituus 54; halk. 11; muut palat halk. 20-50;	24.6
1351	7	Y7-0		86712	49039	Lasi	Ikkuna	3 ikkunalasin palasta, väritöntä lasia. 1 pinnalle tarttunut jtk vihertävää ainesta.	3	Halk. 23-39; paksuudet 2	5.9
1352	7	Y7-0		86712	49040	Lasi	Astia	1 muottiin puristamalla geometrisesti koristellun lasiastian pohjan reunapala, pohjan reuna pyöreä; 1 vihreä mahd. pullon kylkipala, ulkopinnalla vertikaalisuuntainen ohut kohonauha; 2 väritöntä lasiastian kylkipalaa, toinen voi olla tasolasiakin.	4	Halk. 28-48; paksuudet 4-5	27.8
1353	7	Y7-0		86712	49041	Lasi	Astia	Voimakkaan aaltoilevasti profiloitu lasiastian kylkipala. Väritöntä lasia. Sisäpinta puoliksi karhea, puoliksi samennettu.	1	29x16x2	1.8
1354	7	Y7-0		86712	49041	Lasi	Ikkuna	1 vihertävä ikkunalasin pala, jonka reuna paksu ja pyöreä. Lisäksi pala väritöntä ikkunalasia.	2	19x13x3 ja 17x14x2	1.9
1355	7	Y7-0		86712	49042	Lasi	Astia/ pikari	Nyppykoristeisen pikarin nyppy vihreää lasia, kiinni ohutseinäisen astian kyljessä, mahd. Römer 1500-l./1600-l. alku; 1 väritön lasiastian pohjapala, reuna pyöreä; 3 väritöntä kylkipalaa, joista 1 melko paksu, mahd. pohjasta?; 2 vihreää kylkipalaa.	7	Nyppy 15x14x5; muut halk. 10-29, paksuudet	8.3

Alanro	Alue	Yhteys	Rakenne	X	Y	Materiaali	Laji	Kuvaus	Kpl	Mitat (mm)	Paino (g)
1356	7	Y7-0		86713	49039	Lasi	Ikkuna	Melko paksu ikkunalasin pala, väritöntä lasia.	1	53x23x5	13.8
1357	7	Y7-0		86713	49041	Lasi	Astia	2 väritöntä lasinpalaa, tod. näk pohjan tai astian suun reunasta. Toisessa mahd. erillinen pohjalevy, jonka päältä kylki lähtee.	2	32x10x5 ja 33x7x6	2.5
1358	7	Y7-0		86713	49041	Lasi	Ikkuna	Melko paksu ikkunalasin pala, väritöntä lasia. Pala yhdeltä reunalla matala porrasmainen profilointi, reuna tasainen.	1	53x17x5	11.5
1359	7	Y7-0		86713	49042	Lasi	Astia	3 lasiastian palaa väritöntä lasia, 1 kylkipala ja 2 kaarevaa palaa, joista toinen ehkä pohjan reunasta, toinen voisi olla profiloidusta kahvasta?	3	Halk. 15-21; paksuudet 2-6	2
1360	7	Y7-0		86713	49042	Lasi	Ikkuna	2 vihreää ja 5 väritöntä ikkunalasin palasta, joista 1 hyvin paksu.	7	Halk. 13-65; paksuudet	36.6
1361	7	Y7-0		86714	49039	Lasi	Astia	Lasiastian kylkipala, väritöntä lasia.	1	28x6x18	0.9
1362	7	Y7-0		86714	49039	Lasi	Ikkuna	2 väritöntä ikkunalasin palasta.	2	33x20x2 ja 1	1.9
1363	7	Y7-0		86714	49040	Lasi	Astia	1 muottiin puristamalla geometrisesti koristellun lasiastian kylkipala, 1 ruskea pullon kylkipala ja 1 turkoosinvihreä, tod. näk. pullon kylkipala.	3	Halk. 20-27; paksuudet 3-5	6.6
1364	7	Y7-0		86714	49040	Lasi	Ikkuna	2 väritöntä ikkunalasin palasta.	2	36x8x2 ja 18	1.5
1365	7	Y7-0		86714	49042	Lasi	Pullo	2 turkoosinvihertävää ja 1 väritön mahd. pullon kylkipala. Toisessa turkoosihavista paloista porrasmainen profiloitu ja pieni halkaisija, pullon kaulasta.	3	Halk. 17-25; paksuudet 3-5	4
1366	7	Y7-0		86714	49042	Lasi	Ikkuna	Ikkunalasin pala, väritöntä lasia.	1	25x25x2	2.3
1367	7	Y7-0		86712	49041	Opaali/ luulasi	Astia	Opaali-/ luulasiastian kylkipala.	1	21x12x2	0.8
1368	7	Y7-0		86714	49041	Opaali/ luulasi	Astia	Kulmikkaasti profiloitu opaali-/ luulasiastian kylkipala.	1	27x17x3	1.7
1369	7	Y7-0		86714	49042	Kvartsi	Iskos	Harmaankuultava kvartsi.	1	Halk. 25	0.9
1370	7	Y7-1		86712	49040	Rauta	Esineen katkelma	Jykevä lieriömäinen raudankappale, joka levenee toista, hajonneen oloista päätä kohden. Kapeamman pään poikkileikkaus pyöreä, leveämmän hieman nelikulmainen.	1	Pituus 56, halk. 13-20	54.5
1371	7	Y7-1		86712	49040	Posliini	Lautanen	Posliinilautasen kylkipala, sekä reunaa, että pohjaa säilynyt. Astian reuna pyöreä, pohjan reuna profiloitu alaspäin.	1	50x38x3	8.7

Alanro	Alue	Yhteys	Rakenne	X	Y	Materiaali	Laji	Kuvaus	Kpl	Mitat (mm)	Paino (g)
1372	7	Y7-1		86712	49040	Fajanssi	Astia	Fajanssiastian reunapala. Reuna pyöreä, massa valkoinen. Sisäpinnalla turkoosinvihreää kasviaiheista siirtokuvakoristelua.	1	29x16x4	1.7
1373	7	Y7-1		86712	49041	Fajanssi	Astia	3 fajanssiastian kylkipalaa, joissa vain toiset tinalasitetut pinnat säilyneet. Massat tummuneet, 2 palassa halkeilleet pinnat.	3	Halk. 15-20; paksuudet 3	1.6
1374	7	Y7-1		86712	49040	Kivitavara	Pullo	Seltteripullon kylkipala, 1700-l. Massa melko tiivis, väriltään vaaleanruskea. Ulkopinta hieman punertava ja suolalasisitettu, sisäpinta sinapinkeltainen ja mattapintainen.	1	33x25x6	4.5
1375	7	Y7-1		86712	49041	Valkosavi	Liitupiippu	Liitupiipun varren katkelma, josta yli puolet murtunut irti.	1	Pituus 25; halk. 9	0.6
1376	7	Y7-1		86712	49040	Lasi	Astia	2 hyvin ohutta lasiastian kylkipalaa. Toinen pahasti deformatiivisesti.	2	15x13x0,5 ja 20x15x0,5	0.3
1377	7	Y7-1		86712	49040	Lasi	Astia	1 tummanvihreä pullon kylkipala ja 8 väritöntä lasiastian kylkipalaa. 4 värittömistä paloista melko paksuja, 1 suomumaisesti lohjennut.	9	Halk. 13-32, paksuudet 1-5	13.1
1378	7	Y7-1		86712	49040	Lasi	Ikkuna	4 vihertävää ja 7 väritöntä ikkunalasin palasta. 1 vihertävistä paloista kärsinyt tulella. 1 värittömän palan pinnassa tarttuneena punertavaa ainesta.	11	Halk. 11-43; paksuudet 1-2	15.9
1379	7	Y7-1		86712	49041	Lasi	Pullo?	Melko paksu lasipala, ehkä pullon pohjasta?	1	40x22x12	7.4
1380	7	Y7-1		86712	49041	Lasi	Ikkuna	2 vihertävää ja 3 väritöntä ikkunalasin palasta. Toisen vihreän palan pinnat deformatiivisesti.	5	Halk. 18-33; paksuudet	3.1
1381	7	Y7-1		86712	49040	Pii	Iskos	Tummanharmaa pii.	1	Halk. 23	2
1382	7	Y7-2		86712	49039	Rauta	Hevosenenkän aula	Taottu hevosenenkän aula, jonka kanta hieman sienemuotoinen. Poikkileikkaukseltaan nelikulmainen varras litteä ja hiukan kaarevasti taipunut.	1	Kannan leveys 12; pituus 36	5
1383	7	Y7-2		86713.10	49040.65	Rauta	Lukko	Pieni riippulukko, jonka pesä hieman sydämenmuotoinen, alaosasta tosin pyöreä. Lukon ripustinlenkki poikkileikkaukseltaan pyöreä.	1	Lukon pesä 37x29x9; lenkki n.	27.8
1384	7	Y7-2		86713	49040	Rauta	Varras	Pahasti korrodoitunut litteä varras, jonka toisessa päässä mahd. jonkinlainen uloke?	1	47x8x5	7
1385	7	Y7-2		86714	49039	Rauta	Naula	Taottu naula, jonka kanta hieman vinoneliömuotoinen. Poikkileikkaukseltaan nelikulmainen varras kaarevasti taipunut.	1	Kannan halk. 23; pituus n. 70	20.6

Alanro	Alue	Yhteys	Rakenne	X	Y	Materiaali	Laji	Kuvaus	Kpl	Mitat (mm)	Paino (g)
1386	7	Y7-2		86714	49040	Rauta	Esineen katkelma	Pitkänomaisesta rautalevystä taivutettu kouru, joka keskeltä kaarevasti taivutettu. Kourun toisessa päässä levyn toisella reunalla uloke, jossa kiinni mahd. pronssiiniitti.	1	Halk. n. 110; kourun leveys 11, syvyys 5;	14.7
1387	7	Y7-2		86714	49040	Rauta	Rengas	Poikkileikkaukseltaan soikeasta rautavartaasta taivutettu rengas.	1	Halk.46; vartaan	24.2
1388	7	Y7-2		86713	49041	Posliini	Astia	Posliiniastian reunapala. Reuna pyöreä. Sisäpinnalla ruusuaiheista siirtokuvakoristelua.	1	41x38x3	3.9
1389	7	Y7-2		86714	49041	Posliini	Astia	Posliiniastian reunapala. Reuna pyöreä, piparkakkumaisesti muotoiltu. Sisäpinta aaltomaisesti profiloitu vertikaalisesti, lisäksi sillä kasviaiheista sini-vihreä-kultaista siirtokuvakoristelua.	1	42x25x2	3.3
1390	7	Y7-2		86712	49039	Fajanssi	Astia	Fajanssiastian kylkipala, jossa vain toinen tinalasitettu pinta säilynyt. Massa tummunut ja lasite halkeillut.	1	17x12x2	0.6
1391	7	Y7-2		86713	49039	Fajanssi	Astia	Fajanssiastian kylkipala. Massa hieman tummunut ja tinalasite molemmilla pinnoilla halkeillut.	1	21x16x4	2.1
1392	7	Y7-2		86713	49040	Fajanssi	Astia	3 fajanssiastian kylkipalaa, joista kolmessa vain toiset tinalasitetut pinnat säilyneet. 1 pala mahd. astian reunasta. Massat hieman tummuneet. 2 palassa halkeilleet pinnat.	3	Halk. 16-32; paksuudet 4-5	6.2
1393	7	Y7-2		86714	49039	Fajanssi	Astia	Fajanssiastian kylkipala, jossa vain toinen tinalasitettu pinta säilynyt. Massa tummunut ja lasite halkeillut.	1	12x10x3	0.4
1394	7	Y7-2		86714	49040	Fajanssi	Astia	1 fajanssiastian reunapala ja 1 kylkipala. Reunapalassa vain pyöreän reunan päällys säilynyt. Kylkipalan tinalasitetut pinnat halkeilleet.	2	26x14x5 ja 13x7x2	1.7
1395	7	Y7-2		86714	49041	Fajanssi/ majolika	Astia	Mahd. majolika-kulhon reunapala, 1600-luku? Pyöreä reuna. Massa luonnonvalkoinen, kova poltto. Sisäpinnalla vaalea lyijylasite. Ulkopinnalla tinalasite ja koboltinsinistä maalauskoristelua.	1	13x8x6	0.5

Alanro	Alue	Yhteys	Rakenne	X	Y	Materiaali	Laji	Kuvaus	Kpl	Mitat (mm)	Paino (g)
1396	7	Y7-2		86714	49039	Kivitavara	Astia	2 Westerwald-tyyppisen kivisaviastian kylkipalaa, joista toinen kärsinyt tulessa. Pinnoilla suolalasilite. Kummassakin palassa ulkopinnalla pyöreät reliefikoristeet, joiden keskellä risti ja keskimäinen sisäkehä koostuu pienistä nystyistä. Toisessa palassa erottuu koboltinsinen maalaus reliefympyrän ympärillä. Palan reunassa profilointi. 1600-1700-luku.	2	30x22x6 ja 20x19x5	6.5
1397	7	Y7-2		86713	49039	Punasavi	Astia	1 punasavipadan jalan katkelma, 1 astian reunapala ja 2 kylkipalaa. Paloissa karkeahko sekoite, jossa mm. kiillettä. Jalan pinnalla silottelujälkiä, massa hieman nokeentunut. Reunapalassa pyöreä reuna, nokeentunut massa ja ulkopinnalla ohuita dreijausuria. Toisessa kylkipalassa pinnoilla ohuita dreijausuria, toisen palan pinnat silotellun oloiset.	4	Halk. 21-44; paksuudet 4-10	25.4
1398	7	Y7-2		86713	49039	Punasavi	Kaakeli	Kaakelin kylkipala. Karkea sekoite, jossa mm. maasälpää ja kiillettä. Massa osittain tiilenpunainen, osittain harmaaksi nokeentunut. Toinen pinta kuonaantunut lasimaiseksi ja kuplinut, toisella pinnalla pistemäistä painannekoristelua, mahd. tekstiilipainanne.	1	42x34x10	16.6
1399	7	Y7-2		86713	49040	Punasavi	Astia	3 punasaviastian kylkipalaa, joista 1 kärsinyt tulessa. Nokeentunut pala läheltä astian reunaa. Sen massa harmaaksi värjäytynyt, karkea sekoite, jossa mm. maasälpää ja kiillettä. Ulkopinnalla profilointi ja mahd. reunaa kiertävä ura, uran alapuolella ohuita dreijausuria. Sisäpinnalla lyijylasite. Myös toisen kylkipalan sisäpinnalla kirkas lyijylasite ja ulkopinnalla matalia dreijausuria ja ohuita viistoja uria. Kolmannen palan pinnoilla ohuita dreijausuria, ulkopinnalla myös lyijylasiteroiske.	3	Halk. 20-43; paksuudet 5-7	16.7
1400	7	Y7-2		86713	49041	Punasavi	Astia	Punasaviastian kylkipala, massa harmaaksi nokeentunut. Säilyneellä pinnalla lohkeillut lyijylasite.	1	15x14x4	0.9

Alanro	Alue	Yhteys	Rakenne	X	Y	Materiaali	Laji	Kuvaus	Kpl	Mitat (mm)	Paino (g)
1401	7	Y7-2		86713	49041	Punasavi	Kaakeli	2 kaakelin reunapalaa ja 1 kylkipala. Reunat pyöreät. Paloissa karkea sekoite, jossa mm. maasälpää ja kiillettä. Massa yhdessä reunapalassa osittain tiilenpunainen, osittain harmaaksi nokeentunut, muissa kokonaan harmaa. Toiset pinnat kuonaantuneet lasimaiseksi ja kuplinut. Ison reunapalan toisella pinnalla pistemäistä painannekoristelua, mahd. tekstiilipainanne. Muissa paloissa vain kuonaantuneet pinnat säilyneet.	3	69x56x9, 29x18x6 ja 27x22x7	45.7
1402	7	Y7-2		86714	49039	Punasavi	Astia	Punasavipadan kahvan pala, 1 astian reunapala ja 4 kylkipalaa. Kahva melko kookas, osittain nokeentunut. Reunaa kiertää 2 uraa ja 1 osittain murtunut leveämpi reliefinauha. Pää aukinainen. Reunapalassa hyvin karkea sekoite, jossa mm. maasälpää ja kiillettä. Reunan päällä profilointi ja pinnalla ruskealaikukas lyijylasite. 1 profiloitu kylkipala padasta. Ulkopinnalla jalan arpi, ohuita dreijausuria ja lyijylasiteroiskeita. Sisäpinnalla kirkas lyijylasite. 1 pala kärsinyt tulessa, sen sisäpinnalla huonokuntoinen lasite ja ulkopinnalla sekä matalia, että ohuita dreijausuria. 1 profiloidussa palassa vain sisäpinta säilynyt, sillä kirkas lyijylasite ja bolusraitoja. Pienin pala myös kärsinyt tulessa, sen sisäpinnalla lyijylasite, ulkopinnalla lasiteroiskeita.	6	Kahvan pituus 60, halk. 35; muiden palojen halk. 18-83; paksuudet 3-10	75
1403	7	Y7-2		86714	49040	Punasavi	Astia	Punasaviastian reunapala ja kylkipala. Reunapalan massa melko tiivis, karkea sekoite, jossa mm. maasälpää ja kiillettä. Reuna murtunut, ulospäin profiloitu. Ulkopinnalla reunaa kiertävä matala ura, sisäpinnalla lasiteroiske. Kylkipalan massa tiivis, ulkopinta silotellun oloinen, sisäpinnalla ohuita dreijausuria.	2	43x23x7 ja 22x17x6	8.5
1404	7	Y7-2		86714	49041	Punasavi	Astia	3 punasaviastian kylkipalaa, kärsineet tulessa ja massat nokeentuneet. 1 palan ulkopinnalla sekä matalia, että ohuita dreijausuria, sisäpinnalla vihertävä lyijylasite. Myös toisen palan sisäpinnalla vihertävä lyijylasite, ulkopinta lähes musta. Kolmannessa palassa vihreä lyijylasite, toinen pinta mahd. profiloitu?	3	Halk. 15-23; paksuudet 3-4	3.1
1405	7	Y7-2		86713	49039	Valkosavi	Liitupiippu	2 liitupiipun varren katkelmaa. Kummassakin molemmat päät murtuneet. Paksummassa murtunutta reunaa kiertää pallomaisista kuvioista koostuva reliefinauha.	2	Pituudet 50 ja 37; halk. 9 ja 11	10.4

Alanro	Alue	Yhteys	Rakenne	X	Y	Materiaali	Laji	Kuvaus	Kpl	Mitat (mm)	Paino (g)
1406	7	Y7-2		86714	49039	Valkosavi	Liitupiippu	Liitupiipun varren katkelma, molemmat päät murtuneet.	1	Pituus 29, halk. 10	3.1
1407	7	Y7-2		86714	49040	Valkosavi	Liitupiippu	Liitupiipun varren katkelma, molemmat päät murtuneet.	1	Pituus 20, halk. 8	1.1
1408	7	Y7-2		86713	49039	Lasi	Astia	1 aaltoilevasti profiloitu lasiastian kylkipala, mahd. kulmikkaasta pullosta. Pinnat deformatuneet. 3 väritöntä lasiastian kylkipalaa ja 1 väritön melko paksu pala, mahd. astian pohjasta?	5	Halk. 26-69; paksuudet 1,5-5	17.4
1409	7	Y7-2		86713	49039	Lasi	Ikkuna	1 vihertävä ikkunalasin pala. Pinta epätasainen, kärsinyt tulessa?	1	14x10x1	0.2
1410	7	Y7-2		86713	49040	Lasi	Astia	6 väritöntä lasiastian kylkipalaa ja 1 paksu pala mahd. astian pohjasta. 1 paloista hieman vihertävä ja samea, sen keskellä paksunnos, optinen koristelu? 1 palan ulkopintaa kiertää 2 lasilankaa.	7	Halk. 10-25; paksuudet 1-5	11.6
1411	7	Y7-2		86713	49040	Lasi	Ikkuna	4 vihertävää ja 5 väritöntä ikkunalasin palasta. 2 vihertävistä paloista pahoin deformatuneet. Yhden vihertävän palan pinta epätasainen, kärsinyt tulessa?	9	Halk. 13-38, paksuudet 1-3	18.8
1412	7	Y7-2		86713	49041	Lasi	Astia	1 tummanvihreä pullon kylkipala, 1 turkoosihtava mahd. pullon kylkipala, 2 väritöntä astian kylkipalaa, joista toinen melko ohut ja hieman samea.	4	Halk. 21-72; paksuudet 1-5	28.3
1413	7	Y7-2		86713	49041	Lasi	Ikkuna	2 vihertävää ja 1 väritön ikkunalasin pala. Toisen vihertävän palan pinnat pahasti deformatuneet, toisen pinta epätasainen, kärsinyt tulessa?	3	Halk. 18-22; paksuudet 1-2	2.2
1414	7	Y7-2		86714	49039	Lasi	Astia	1 pieni lääkepullo ruskeanoranssia lasia. Pullon kaula suora, suun reuna ulospäin profiloitu ja siinä pieni plastisesti muotoiltu kaatonokka. Pohjassa kohonumerot 10. Lisäksi 1 vihreä lasipullon kylkipala ja 9 väritöntä palaa, joista 3 varmasti astioista, muiden profiilit melko suoria.	11	Pullon korkeus 61, pohjan halk. 24, suun halk. 20, kaulan halk.	63.9
1415	7	Y7-2		86714	49039	Lasi	Ikkuna	1 vihertävä ja 3 väritöntä ikkunalasin palasta. 1 värittömän palan pinnassa kiinni punertavaa ja valkoista ainesta, toisessa vain valkoista.	4	Halk. 35-42; paksuudet 1-2	7.4
1416	7	Y7-2		86714	49040	Lasi	Astia	1 mahd. pullon kaulan pala turkoosihtavaa lasia; 1 pullon kylkipala tummanvihreää lasia; 3 väritöntä lasinpalasta, mahd. astiasta?	5	Halk. 21-48; paksuudet 2-4	13.3



Alanro	Alue	Yhteys	Rakenne	X	Y	Materiaali	Laji	Kuvaus	Kpl	Mitat (mm)	Paino (g)
1417	7	Y7-2		86714	49040	Lasi	Ikkuna	1 vihertävä ja 2 väritöntä ikkunalasin palasta. Vihertävän palan massassa ilmakupla ja pinta epätasainen, kärsinyt tulessa?	3	Halk. 21-51, paksuudet 1-2	5.2
1418	7	Y7-2		86714	49041	Lasi	Ikkuna	1 vihertävä ja 3 väritöntä ikkunalasin palasta. Vihertävässä palassa mahd. retusoitu reuna?	4	Halk. 24-35; paksuudet 2	3
1419	7	Y7-3		86712	49042	Kupariseos	Nappi	Pyöreä pronssinappi, jonka yläpinnalla keskellä uurrettu rinkula ja sitä ympäröi pistemäisistä painanteista koostuva rinki. Alapinta kovera ja sillä kiinnityslenkki, jonka sisältä lähtee mahd. lanka, jolla nappi ollut vaatteessa kiinni.	1	Halk. 14, paksuus 1; lenkki 5x4x1	0.9
1420	7	Y7-3		86714	49042	Kupariseos	Nappi/ neppari	Pyöreä nappi/ neppari, jonka pinnat kolhiintuneet, sisältä ilmeisesti ontto. Alapinnalla kiinnikkeen arpi.	1	Halk. 19; paksuus 4	1.1
1421	7	Y7-3		86714	49042	Kupariseos	Levy	2 pronssilevyn katkelmaa. Toinen kolmionmuotoinen ja suoraseinäinen, sen yhdessä nurkassa mahd. pyöreä niitti.	2	23x18x1 ja 20x10x1, niitin halk. 3	1.7
1422	7	Y7-3		86713	49042	Lyijy	Esineen katkelma	6 kulmainen pitkänomainen lyijylevy, jonka takapuolelta lähtee 2 poikkileikkaukseltaan nelikulmaista varrasta. Vartaat taipuneet kiinni levyyn ja ne on liitetty yhteen kartionmuotoisella kappaleella, jonka toisessa päässä solmumainen varraskasa.	1	Levy 22x12x3, vartaiden pituudet n. 17, halk. 4; kartio	15.4
1423	7	Y7-3		86713	49041	Rauta	Esineen katkelma	Poikkileikkaukseltaan nelikulmainen varras, jonka päässä 2 rautalevyä niin, että muoto muistuttaa hieman puukkoa. Levyjen välissä kapea rako, levyjen yläreunat suorat, alareuna ja toisen levyn pääty murtuneet. Vartaan pää taipunut koukkumaisesti.	1	Pituus 56; varras 31x7x5; levyt 28x15x7	9.9
1424	7	Y7-3		86713	49042	Rauta	Kannus	Rautaisen kannuksen puolikas. Osa levymäisestä raudasta taivutettua sivua ja takaosaa säilynyt. Sivun ja takaosan taitos kaareva. Levyn ulkopuoli keskeltä koholla. Takana levyn levennyksen kohdalla uloke, jossa kannuksen pyörä on ollut kiinni. Uloke koostuu kahdesta levymäisestä raudasta, jotka päästä liitetty yhteen niitillä, niiden välissä 4 mm levyinen rako.	1	Kannuksen sivun pituus n. 150 leveys 8-22, paksuus 4; uloke 40x13x8	36.4
1425	7	Y7-3		86713	49041	Posliini	Astia	Posliiniastian reunapala. Reuna pyöreä.	1	23x17x2	1.3
1426	7	Y7-3		86713	49042	Posliini	Astia	1 posliininen pullon patenttikorkin katkelma, jonka päällä musta A/B Hartwallin leima. Lisäksi tulessa kärsinyt astian pohjapala, pohjassa mahd. jokin leima.	2	33x25x20 ja 35x24x8	19.4

Alanro	Alue	Yhteys	Rakenne	X	Y	Materiaali	Laji	Kuvaus	Kpl	Mitat (mm)	Paino (g)
1427	7	Y7-3		86714	49041	Posliini	Lautanen	2 posliinilautasen kylkipalaa, joissa sekä reunaa, että pohjan reunaa säilynyt. Reuna pyöreä, pohjan reuna alaspäin profiloitu.	1	49x50x8 ja 35x20x7	14.8
1428	7	Y7-3		86714	49042	Posliini	Astia	Posliiniastian reunapala. Reuna pyöreä, piparkakkumaisesti muotoiltu ja ulospäin profiloitu. Sisäpinta aaltomaisesti profiloitu vertikaalisesti, lisäksi sillä kasviaiheista vaaleanpuna-vihreä-kultaista siirtokuvakoristelua.	1	41x26x2	2.9
1429	7	Y7-3		86712	49041	Fajanssi	Astia	fajanssiastian kylkipala, vain toinen pinta säilynyt. Massa ja tinalasitettu pinta hieman kellertäviä.	1	20x18x2	0.8
1430	7	Y7-3		86712	49042	Fajanssi	Astia	4 fajanssiastian kylkipalaa, 1 mahd. läheltä pyöreää reunaa. Vain 1 palassa kumpaakin lasitettua pintaa säilynyt. Sen toisella pinnalla punaista kasviaiheista siirtokuvakoristelua. 1 kylkipalan säilyneellä pinnalla vihreää siirtokuvakoristelua.	4	Halk. 13-20; paksuudet 1-5	2
1431	7	Y7-3		86713	49041	Fajanssi	Astia	2 fajanssiastian kylkipalaa. Toinen pala profiloitu ja tinalasitetulla pinnalla punaista kasviaiheista siirtokuvakoristelua.	2	20x15x3 ja 21x9x1	2
1432	7	Y7-3		86713	49042	Fajanssi	Astia	Fajanssiastian kylkipala, jossa vain toinen tinalasitettu pinta säilynyt.	1	26x16x2	0.7
1433	7	Y7-3		86714	49041	Fajanssi	Astia	Fajanssiastian kylkipala, jossa vain toinen tinalasitettu pinta säilynyt. Massa tummunut ja lasite halkeillut.	1	17x14x3	1
1434	7	Y7-3		86714	49042	Fajanssi	Astia	1 fajanssiastian mahd. reunapala, 1 mahd. pohjapala ja 3 kylkipalaa. Reunapala aaltoilevasti profiloitu, massa valkoinen, reuna pyöreä? Pohjapalassa vain hiukan tinalasitettua pintaa säilynyt, pala melko paksu. Pohjapalan ja 2 kylkipalan massat kellertävät. Neljännen palan massa tummunut ja lasite halkeillut.	4	Halk. 15-27; paksuus 1-11	2.4
1435	7	Y7-3		86712	49041	Kivitavara	Astia	Westerwald-tyyppisen kivisaviastian kylkipala, joka kärsinyt tulessa. Kummallakin pinnalla suolalosite. Ulkopinnalla astiaa kiertäviä uria sekä koboltinsinistä ja harmaat maalausta. 1600-1700-luku.	1	45x25x6	6.5
1436	7	Y7-3		86712	49041	Kivitavara	Pullo	Seltteripullon kylkipala, 1700-l. Massa melko tiivis, väriltään vaaleanruskea. Ulkopinta hieman punertava ja suolalasitettu, sisäpinta sinapinkeltainen ja mattapintainen.	1	38x17x4	3.4

Alanro	Alue	Yhteys	Rakenne	X	Y	Materiaali	Laji	Kuvaus	Kpl	Mitat (mm)	Paino (g)
1437	7	Y7-3		86714	49042	Kivitavara	Pullo	Seltteripullon kylkipala, 1700-l. Massa melko tiivis, väriltään vaaleanruskea. Ulkopinta hieman punertava ja suolalasisitettu, sisäpinta sinapinkeltainen ja mattapintainen.	1	33x25x6	4.7
1438	7	Y7-3		86712	49041	Punasavi	Astia	5 punasaviastian kylkipalaa. Massat melko tiiviit, 1 palassa karkea sekoite, jossa mm. maasälpää ja kiillettä. Karkeasekoitteinen pala aaltomaisesti profiloitu, ulkopinta silotellun oloinen, toinen pinta ei säilynyt. 2 palassa hiukan vihreää lyijylasitetta. 1 nokeentunut ulkopinta säilynyt, jolla lyijylasiteroiskeita. 1 palassa kummallakin pinnalla tumma lyijylasite.	4	Halk. 9-31; paksuudet 4-5	6.9
1439	7	Y7-3		86712	49041	Punasavi	Kaakeli	Kaakelin reunapala. Reuna ulospäin profiloitu. Karkea sekoite, jossa mm. maasälpää ja kiillettä. Massa osittain tiilenpunainen, osittain harmaaksi nokeentunut. Reuna ja toinen pinta kuonaantunut lasimaiseksi ja kuplinut.	1	52x45x11	37.5
1440	7	Y7-3		86712	49042	Punasavi	Astia	Punasaviastian pohjan reunapala ja kylkipala. Massat melko tiiviit, osittain nokeentuneet, sekoitteena mm. maasälpää ja kiillettä. Pohjapalassa pohja ja astian kylki suoria. Pinnat silotellun oloiset. Kylkipalan ulkopinta hieman profiloitu, pinnoilla ohuita dreijausuria.	2	Pohjan säde n. 34, 48x45x7 ja 20x13x6	18.7
1441	7	Y7-3		86713	49042	Punasavi	Astia	Punasaviastian reunapala, massa ja pinta osittain harmaiksi nokeentuneet. Reuna pyöreä, astian kylki ohenee alaspäin mentäessä. Sisäpinnalla ohuita dreijausuria, ulkopinta silotellun oloinen.	1	41x23x6	5.3
1442	7	Y7-3		86714	49041	Punasavi	Astia	Punasaviastian kylkipala. Ulkopinnalla matalia dreijausuria. Sisäpinnalla hiukan kirkkaan lyijylasitteen jäämiä.	1	23x20x5	2.4
1443	7	Y7-3		86714	49042	Punasavi	Astia	4 punasaviastian kylkipalaa. Massat melko tiiviit, 1 palassa karkea sekoite, jossa mm. maasälpää ja kiillettä. Karkeasekoitteisen palan säilyneellä pinnalla kellertävä lyijylasite. 1 pala kärsinyt tulessa, sen ulkopinnalla matalia dreijausuria ja sisäpinnalla palanut lyijylasite. 1 palassa säilyneellä pinnalla vihertävä ja 1 kirkas lyijylasite.	4	Halk. 12-37; paksuudet 2-5	11.9
1444	7	Y7-3		86712	49041	Valkosavi	Astia	Mahd. valkosaviastian kylkipala. Vain ulkopinta säilynyt, se kulmikkaasti profiloitu ja sillä 2 ohutta profiloinninsuuntaista uraa.	1	16x15x6	1

Alanro	Alue	Yhteys	Rakenne	X	Y	Materiaali	Laji	Kuvaus	Kpl	Mitat (mm)	Paino (g)
1445	7	Y7-3		86713	49042	Valkosavi	Kaakeli?	10 mahd. kaakelin palaa. Massa melko tiivis, mutta kevyt, väriältään vaaleankellertävä. 1 pala voimakkaan porrasmaisesti profiloitu ja 1 kulmikkaasti profiloitu. 3 muussa palassa myös pintaa säilynyt, kaikilla säilyneillä pinnoilla ohuita dreijausuria. 5 palassa ei säilyneitä pintoja. Vrt löytö: 131, 1574 ja 1576.	10	Halk. 23-53; paksuudet 6-17	52.1
1446	7	Y7-3		86714	49042	Valkosavi	Liitupiippu	Liitupiipun varren katkelma. Molemmat päät murtuneet.	1	Pituus 24; halk. 9	1.8
1447	7	Y7-3		86712	49041	Lasi	Astia	1 pieni turkoosi lasiastian kylkipala; 4 ohutta voimakkaasti kaartuvaa väritöntä lasinpalasta; 1 paksumpi väritön pala mahd. pohjan reunasta; 4 väritöntä kylkipalaa eri astioista, 1 pala hyvin paksu, astian pohjasta?	11	Halk. 8-35; paksuudet 0,5-5	9.7
1448	7	Y7-3		86712	49041	Lasi	Ikkuna	2 vihertävää, 4 väritöntä ja 1 turkoosihtava ikkunalasin pala. Vihertävistä paloista toisen pinta deformatunut, toisen epätasainen, kärsinyt tulessa. 1 värittömän palan pinnalla kiinni jtk ainesta. Turkoosihtava pala hyvin paksu.	7	Halk. 17-94; paksuudet 1-5	51.1
1449	7	Y7-3		86712	49042	Lasi	Astia	1 vihertävä mahd. passglasin reunapala, reuna pyöreä ja ulkopinnalla pieni nysty; 1 muottiin puristamalla geometrisesti koristellun lasiastian pohjapala, pohjan reuna pyöreä ja ulospäin profiloitu; 1 turkoosihtava pala pullon kaulasta ja 1 mahd. kylkipala; 1 turkoosihtava astian pohjapala, paksua lasia; 2 vihreää pullon kylkipalaa; 1 pienen astian pohjapala, pohja hiukan koverankupera, väritöntä lasia; 1 kaarevareunainen deformatunut vihertävä lasinpala; 1 lasiastian suun pyöreä reuna, väritöntä lasia; 1 ohut voimakkaasti kaartuva väritön lasin pala; 2 väritöntä kylkipalaa, joista toinen kulmikkaasti profiloitu, toisessa 0:n muotoisia kohokuvioita; 1 paksuhko väritön lasinpala.	14	Halk. 13-79; paksuudet 0,5-10	87
1450	7	Y7-3		86712	49042	Lasi	Ikkuna	7 vihertävää ja 4 väritöntä ikkunalasin palasta. Vihertävien lasien pinnat deformatuneet, toiset enemmän, toiset vähemmän. Myös paksuudet vaihtelevat.	11	Halk. 14-35; paksuudet 0,5-2	8

Alanro	Alue	Yhteys	Rakenne	X	Y	Materiaali	Laji	Kuvaus	Kpl	Mitat (mm)	Paino (g)
1451	7	Y7-3		86713	49041	Lasi	Astia	1 muottiin puristamalla geometrisesti koristellun lasiastian kylkipala, väritöntä lasia; 3 vihreää lasiastian kylkipalaa, joista 2 profiili aaltoileva, kolmas hiukan paksumpi ja sen massassa ilmakuplia; 7 väritöntä lasiastian palaa, joista 2 ohutta ja 1 paksu.	11	Halk. 15-44; paksuudet 0,5-5	21.4
1452	7	Y7-3		86713	49041	Lasi	Ikkuna	3 vihertävää ja 9 väritöntä ikkunalasin palasta. 1 vihertävässä ohuessa palassa nyrhityt reunat. Vihertävien palojen pinnat hieman deformatuneet.	12	Halk. 13-50, paksuudet 1-2	21.2
1453	7	Y7-3		86713	49042	Lasi	Astia	1 muottiin puristamalla geometrisesti koristellun lasiastian kylkipala, väritöntä lasia; muottiin puristamalla kristallimaisesti koristeltu kylkipala, lohenpunaista myrkky(?) lasia 1920-1950?; 2 turkoosihtavaa pullon kylkipala; 1 vihreä ja 1 tummanvihreä pullon kylkipala; 2 turkoosivihertävää ohutta palaa, toisen massassa ilmakuplia; 2 väritöntä mahd. pullon kylkipalaa; 1 väritön pala, mahd. lasin/ pikarin pohjalevystä; 7 eripaksuista lasiastian kylkipalaa, väritöntä lasia.	18	Halk. 12-42; paksuudet 1-7	40.4
1454	7	Y7-3		86713	49042	Lasi	Ikkuna	3 vihertävää ja 7 väritöntä ikkunalasin palasta. 1 värittömän palan pinnassa tummaa ainesta kiinnittyneenä.	10	Halk. 15-36; paksuudet 1-3	11.3
1455	7	Y7-3		86714	49041	Lasi	Astia	1 muottiin puristamalla geometrisesti koristellun lasiastian kylkipala, väritöntä lasia; 1 tummanvihreä pullon kylkipala; 5 väritöntä kylkipalaa, joista 1 voimakkaasti kaartuva ja ulkopinta saanut iskuja.	8	Halk. 15-46; paksuudet 2-5	24.6
1456	7	Y7-3		86714	49041	Lasi	Ikkuna	5 mahd. ikkunalasin palasta, väritöntä lasia. 2 paloista hyvin paksuja.	5	Halk. 17-77; paksuudet	34
1457	7	Y7-3		86714	49042	Lasi	Astia	2 muottiin puristamalla geometrisesti koristellun lasiastian kylkipalaa, väritöntä lasia; 1 turkoosihtava pullon suun puolikas, kaulaa kiertää levymäinen 10 mm levyinen rinkilasi 4 mm päässä suusta, lisäksi 1 pala mahd. samasta pullostasta; 7 väritöntä astian palaa, joista 3 hyvin ohutta lasia.	11	Pullon suun halk. 24; muut halk. 9-32; paksuudet 0,5-4	15.9
1458	7	Y7-3		86714	49042	Lasi	Ikkuna	3 vihertävää ja 13 väritöntä ikkunalasin palasta. Vihertävät palat pahasti deformatuneet.	16	Halk. 13-53; paksuudet	22.2
1459	7	Y7-3		86712	49041	Opaali-/luulasi	Astia	Opaali-/ luulasiastian pohjan reunapala. Pohjan reuna hiukan profiloitu, astian kylki melko laakea.	1	28x17x5	4.2
1460	7	Y7-3		86714	49042	Opaali-/luulasi	Astia	Opaali-/ luulasiastian kylkipala.	1	49x24x4	6.5

Alanro	Alue	Yhteys	Rakenne	X	Y	Materiaali	Laji	Kuvaus	Kpl	Mitat (mm)	Paino (g)
1461	7	Y7-3		86712	49042	Pii	Iskos	Harmaankuultava pii.	1	Halk. 17	0.3
1462	7	Y7-3		86712	49041	Kvartsi	Iskos	Valkoisenkuultava, hiukan punertava kvartsi.	1	Halk. 25	7.9
1463	7	Y7-3		86714	49041	Kvartsi	Iskos	Valkoisenkuultava kvartsi.	1	Halk. 24	3.1
1464	7	Y7-3		86714	49042	?	?	Musta lieriö, jonka pinnat sileät. Toinen pää suora, toinen reunasta nyrhitty kapeammaksi.	1	Pituus 34; halk. 6	1.6
1465	7	Y7-5		86714	49041	Kupariseos	Levy	2 pronssilevyn katkelmaa. Toisessa 1 murtumaton suora reuna ja alapinnalla jonkinlainen uloke.	2	23x16x1, uloke	2.9
1466	7	Y7-5		86712	49039	Rauta	Naula	2 hevosenkenkänaulaa, joiden kannat sienemuotoiset, poikkileikkaukseltaan nelikulmaiset vartaat litteätä ja suorat. Lisäksi naula, jonka kanta nelikulmainen ja poikkileikkaukseltaan nelikulmainen varras suora.	3	Kantojen halk. 20, 15 ja 15; pituudet 42, 35 ja 86	19.7
1467	7	Y7-5		86714.58	49040.44	Rauta	Salpa?	Poikkileikkaukseltaan pyöreä jyrävä varras, jonka toinen pää taottu litteäksi ja kierretty lieriöksi. Varras hieman kaarevasti taipunut ja kapenee kärkeä kohti. Mahd. arkun tms. salpa?	1	Pituus 85, vartaan halk. 6-12; lieriön halk.	64.4
1468	7	Y7-5		86714	49040	Fajanssi	Astia	Profiloitu fajanssiastian reunapala. Reuna pyöreä, hieman ulospäin profiloitu. Astian kaulassa kavennus, jonka jälkeen kylki lähtee pullistumaan. Kavennuksen kohdalla ulkopinnalla matala kohoura ja korvan arpi. Mahd. jonkinlaisesta purkista? Massa melko tiivis, hiukan tummunut, pintojen tinalasite halkeillut.	1	34x30x3, kahvan arven halk. 10	6.2
1469	7	Y7-5		86712	49039	Punasavi	Astia	1 punasaviastian reunapala ja 1 padan pohjapala. Reunapalan reuna pyöreä, hieman ulospäin profiloitu. Astian seinämä levenee ja sitten kapenee jälleen. Sisäpinnalla kirkas lyijylasite, ulkopinnalla reunaa kiertävä matala ura ja kohoura sekä ohuita dreijausuria. Padan palassa sisäpinnalla röpelöinen vihertävä lyijylasite, ulkopinnalla jalan arpi. Melko karkea sekoite, jossa mm. kiillettä, massa nokeentunut. Sopii yhteen palan :1488 kanssa.	2	36x33x10 ja 53x27x12, jalan halk.31	29.4

Alanro	Alue	Yhteys	Rakenne	X	Y	Materiaali	Laji	Kuvaus	Kpl	Mitat (mm)	Paino (g)
1470	7	Y7-5		86713	49039	Punasavi	Astia	1 punasavipadan kylkipala ja 1 mahd. astian reunapala. Kylkipalan sisäpinnalla kirkas lyijylasite ja matalia uria, ulkopinta mustaksi nokeentunut. Reunapala mahd. voimakkaasti sisäänpäin profiloitu, seinä kapenee siinä tapauksessa hyvin ohueksi. Palassa karkea sekoite, jossa mm. kiillettä ja kvartsia. Ulkopinnalla 3 matalaa uraa murtumiskohdan yläpuolella.	2	60x43x8 ja 36x20x8	33.9
1471	7	Y7-5		86714	49041	Harmaasavi	Astia	Kovaksi poltetun harmaasaviastian kylkipala (Levine/ nearstoneware), 1500-l./ 1600-l. alku. Pala kärsinyt tulella. Massa melko tiivis, väriltään vaaleanharmaa. Karkea sekoite, jossa mm. kiillettä ja kvartsia. Ulkopinnalla mahd. palanut pinnoite?	1	28x21x5	2.9
1472	7	Y7-5		86713	49039	Valkosavi	Liitupiippu	Liitupiipun varren katkelma, molemmista päistä murtunut. Toisessa päässä 3 pistemäisistä painanteista koostuvaa koristenauhaa, joista kahden välissä sahalaitakuvio.	1	Pituus 35; halk. 12	5
1473	7	Y7-5		86714	49039	Valkosavi	Liitupiippu	Liitupiipun varren katkelma, molemmista päistä murtunut. Toisessa päässä vastakkaisilla puolilla kaarenmuotoisia kohokuvioita.	1	Pituus 29, halk. 9	2.3
1474	7	Y7-5		86714	49041	Valkosavi	Liitupiippu	Liitupiipun varren katkelma. Molemmat päät kuluneet pyöreiksi.	1	Pituus 36, halk. 9	3.2
1475	7	Y7-5		86713	49039	Lasi	Ikkuna	2 vihertävää ikkunalasin palasta. Pinnat deformatuneet.	2	18x13x2 ja 11x10x2	0.9
1476	7	Y7-5		86714	49039	Lasi	Astia	Lasiastian kylkipala, väritöntä lasia.	1	39x11x3	3.3
1477	7	Y7-5		86714	49041	Lasi	Astia	Voimakkaasti kaartuva lasiastian kylkipala, vihertävää lasia. Massassa ilmakehkeitä ja pinnat hieman deformatuneet.	1	37x28x2	2
1478	7	Y7-5		86714	49041	Lasi	Ikkuna	3 vihertävää ikkunalasin palasta, pinnat hieman deformatuneet. 1 palassa 2 mm päässä suorasta reunasta ohut leikkuuarpi.	3	Halk. 14-22; paksuudet 1	1.7
1479	7	Y7-6		86712	49040	Rauta	Levy	Kapea, pitkänmallinen ja suora levymäinen raudankatkelma. Lyhyet päät murtuneet.	1	79x8x2	8.3
1480	7	Y7-6		86712	49041	Rauta	Levy	Toiseen päähän kapeneva levymäinen rauta, joka taivutettu 21 mm päästä kärjestä kulmikkaasti. Taitekohdassa ja leveämmän pään murtumakohdassa pyöreät niitinreiät.	1	Pituus suorana 56; leveys 6-20; paksuus 3;	13.7

Alanro	Alue	Yhteys	Rakenne	X	Y	Materiaali	Laji	Kuvaus	Kpl	Mitat (mm)	Paino (g)
1481	7	Y7-6		86713	49041	Rauta	Esineen katkelma	Litteä varrasmainen rauta, jonka pää väkäsellinen. Poikkileikkaus nelikulmainen. Esine kapenee päätä sekä väkäsän kärkeä kohti.	1	52x10x6, väkänen 16x5-16x4	16.4
1482	7	Y7-6		86714	49042	Rauta	Varras	Poikkileikkaukseltaan nelikulmainen, kiilanmuotoinen jyrävä varras. Yläpää leikattu suoraksi?	1	Pituus 57, halk. 4-10	16.9
1483	7	Y7-6		86714	49042	Rauta	Levy	Pitkänmallinen litteä levymäinen rauta, jonka pinnat korrodoituneet. Lyhyet päät murtuneet.	1	55x12x5	5.2
1484	7	Y7-6		86712	49042	Posliini	Astia	Posliiniastian korvan katkelma. Massa ja lasitetut pinnat puhtaan valkoisia.	1	14x7x5	0.7
1485	7	Y7-6		86712	49042	Fajanssi	Astia	Fajanssiastian reunapala. Reuna pyöreähkö. Massa tiivis, hiukan kellertävä. Sisäpinnalla sinivihreä kasviaiheinen siirtokuvakoristelu.	1	30x27x3	3.4
1486	7	Y7-6		86714	49042	Fajanssi	Astia	1 fajanssiastian pohjan reunapala ja 1 kylkipala. Massat tiiviit. Pohjan reuna hiukan ulospäin profiloitu, sisäpinnalla hiukan sinivihreää kasviaiheista siirtokuvakoristelua. Kylkipalassa vain toinen pinta säilynyt, sillä halkeillut tinalasite.	2	34x29x5 ja 26x20x4	4.9
1487	7	Y7-6		86714	49042	Kivitavara	Pullo	Seltteripullon kylkipala, 1700-l. Massa melko tiivis, väriltään vaaleanruskea. Ulkopinta hieman punertava ja suolalasetettu, sisäpinta sinapinkeltainen ja mattapintainen.	1	36x47x4	7
1488	7	Y7-6		86712	49040	Punasavi	Pata	1 punasavipadan pohjapala. Melko karkea sekoite, jossa mm. kiillettä, massa nokeentunut. Sisäpinnalla röpelöinen vihertävä lyijylasite, ulkopinnalla jalan arpi. Sopii yhteen palan :1469 kanssa.	1	47x36x10; jalan halk. 31	14.4
1489	7	Y7-6		86712	49041	Punasavi	Astia	1 laakean punasaviastian reunapala ja 3 kylkipalaa, kaikki eri astioista. Reunapalan reuna pyöreä, hiukan astian seinämää paksumpi. Astian seinämä profiloitu 34 mm päässä reunasta. Sisäpinnalla vihertävä röpelöinen lyijylasite, ulkopinnalla reunaa kiertävä matala ura, ohuita dreijausuria ja lyijylasiteroiskeita. 1 kylkipaloista hieman profiloitu, profilointia reunustanut ulkopinnalla mahd. bolusraita. Ulkopinnalla huonokuntoinen lyijylasite. 1 palan sisäpinnalla huonokuntoinen vihreä lyijylasite, ulkopinta silotellun oloinen. Pienimmässä kylkipalassa sisäpinnalla vihertävä lyijylasite, ulkopinta mustaksi nokeentunut.	4	Halk. 14-111; paksuudet 3-8	75.3



Alanro	Alue	Yhteys	Rakenne	X	Y	Materiaali	Laji	Kuvaus	Kpl	Mitat (mm)	Paino (g)
1490	7	Y7-6		86712	49042	Punasavi	Astia	Punasaviastian reunapala. Reuna ulospäin profiloitu, päältä hieman kourumainen. Sisäpinnalla röpelöinen vihertävä lyijylasite. Ulkopinnalla ohuita dreijausuria sekä astian alaosassa matalia dreijausuria. Pinta hieman nokeentunut.	1	70x60x4, reunan leveys 16	33.6
1491	7	Y7-6		86712	49042	Punasavi	Kaakeli	Kaakelin reunapala. Karkea sekoite, jossa mm. maasälpää ja kiillettä. Massa osittain tiilenpunainen, osittain harmaaksi nokeentunut. Reuna ulospäin profiloitu, päältä suora. Toinen pinta kuonaantunut lasimaiseksi ja kuplinut, toisella pinnalla karkea tekstiilipainanne.	1	73x53x13	54.7
1492	7	Y7-6		86713	49041	Punasavi	Astia	Punasaviastian reunapala ja 2 kylkipalaa eri astioista. Reunapalassa karkea sekoite, jossa mm. kvartsia ja kiillettä. Reuna pyöreä, hiukan ulospäin profiloitu. Pala loivan S:n muotoisesti profiloitu. Astian kaula kavennettu. Ulkopinnalla astian reunaa kiertää reliefinauha ja kaulan alaosassa porrasmainen profilointi. Profiloinnin alapuolella matalia dreijausuria ja kahvan tai korvan arpi. Sisäpinnalla kirkas lyijylasite, reunan päällä ollut mahd. valkoista savilietettä tms. Toinen kylkipaloista kärsinyt tulessa, massa ja pinnat harmaiksi nokeentuneet. Sisäpinnalla mahd. palaneen lyijylasitteen jäämiä, ulkopinnalla ohuita dreijausuria. Kolmannen palan massa oranssihtava. Sisäpinnalla kirkas lyijylasite ja boluskoristelua. 1 murtuneella reunalla pyöreä reikä, jonka halk. 3 mm	3	Halk. 32-108; paksuudet 6-10	74.5
1493	7	Y7-6		86714	49042	Punasavi	Astia	1 punasaviastian pohjapala, 3 reunapalaa ja 1 kylkipala eri astioista. Pohjapalassa ja reunapaloissa melko karkea sekoite, jossa mm. maasälpää ja kiillettä. Pohjapalassa erillinen pohjalevy, pohja suora. Sisäpinnalla kyljessä kirkas lyijylasite, pohjassa vihreä. Mahd. myös boluskoristelua. Yhden reunapalan reuna suora, pinnat silotellun oloiset, ulkopinnalla matalia uria. Toisen reunapalan reuna pyöreä, hieman sisäänpäin profiloitu. Vain sisäpinta säilynyt, sillä kirkas lyijylasite. Kolmannen reunapalan reuna suora, ulkopinnalla reunaa kiertää 2 reliefinauhaa 2 mm päässä toisistaan. Sisäpinnalla ja reunan päällä huonokuntoinen lyijylasite, kärsinyt tulessa. Kylkipalan sisäpinnalla kirkas lyijylasite, ulkopinnalla kaareva, porrasmainen profilointi. Ulkopinta mustaksi nokeentunut.	5	Halk. 24-38; paksuudet 5-8	35.7

Alanro	Alue	Yhteys	Rakenne	X	Y	Materiaali	Laji	Kuvaus	Kpl	Mitat (mm)	Paino (g)
1494	7	Y7-6		86712	49040	Lasi	Ikkuna	Vihertävä ikkunalasin pala. Pinnat deformatuneet.	1	17x11x2	0.5
1495	7	Y7-6		86712	49041	Lasi	Astia	1 lasiastian reunapala, reuna pyöreä ja hiukan kylkeä paksumpi. Massa väritön ja siinä ilmakuplia; 2 väritöntä astian kylkipalaa, joista toinen pahasti deformatunut, kärsinyt tulessa?; 3 vihreää kylkipalaa, joista paksuin pullosta, 1 pahoin deformatunut, kärsinyt tulessa?	6	Halk. 15-36; paksuudet 1-3	8.2
1496	7	Y7-6		86712	49041	Lasi	Ikkuna	2 vihertävää ja 2 väritöntä ikkunalasin palasta. Toinen vihertävistä paloista pinnoilta deformatunut	4	Halk. 13-29; paksuudet	1.8
1497	7	Y7-6		86712	49042	Lasi	Pullo	1 tummanvihreä ja 1 turkoosihtava tod. näk. pullon kylkipala. Kummankin massassa ilmakuplia, tummemman pinta epätasainen -huonolaatuista lasia?	2	26x20x2 ja 27x14x5	5.1
1498	7	Y7-6		86712	49042	Lasi	Ikkuna	4 vihertävää ikkunalasin palasta. 1 palan pinnat pahoin deformatuneet, 2 hiukan.	4	Halk. 15-30; paksuudet	2.3
1499	7	Y7-6		86713	49041	Lasi	Pullo	Aaltoilevasti profiloitu kulmikkaan pullon kylkipala. Massa vihertävä, pinnat deformatuneet.	1	27x27x2	2.2
1500	7	Y7-6		86714	49042	Lasi	Astia	1 turkoosihtava, suomumaisesti lohjennut pullon pala, 1 väritön kylkipala ja 1 ohut turkoosihtava kylkipala.	3	Halk. 15-35; paksuudet 1-3	4.8
1501	7	Y7-6		86714	49042	Lasi	Ikkuna	2 vihertävää ikkunalasin palasta. Toinen paloista paksua, monikerroksellista lasia, jonka massassa ilmakuplia. Pinnat hiukan deformatuneet.	2	48x13x3 ja 14x11x1	4.2
1502	7	Y7-6		86712	49040	Pii	Iskos?	Harmaa pii, jonka pinnat pyöreiksi hioutuneet.	1	Halk. 16	1.2
1503	7	Y7-6		86712	49040	Kvartsi	Iskos	2 valkoisenkuultavaa kvartsiä.	2	Halk. 12 ja 2	2.4
1504	7	Y7-6		86712	49041	Kvartsi	Iskos	Valkoisenkuultava kvartsi.	1	Halk. 19	1.6
1505	7	Y7-7		86714.56	49042.47	Rauta	Harkko	Nelikulmainen, litteähkö rautaharkon katkelma. Kappale kapenee hiukan keskelle. Toinen lyhyt pää suora, toinen hieman kaareva ja litistetyn olinen.	1	33x18x7	16.6
1506	7	Y7-7		86714	49041-49042	Lasi	Astia	Lasiastian pala, jossa kaareva reuna, mahd. astian reunasta tai säären juuresta? Väritöntä lasia.	1	21x13x2	0.4
1507	7	Y7-7		86714	49041-49042	Lasi	Ikkuna	Pala väritöntä ikkunalasia. Toisella pinnalla hieman punertavaa ainesta kiinnittyneenä.	1	26x7x2	0.7

Alanro	Alue	Yhteys	Rakenne	X	Y	Materiaali	Laji	Kuvaus	Kpl	Mitat (mm)	Paino (g)
1508	7	Y7-8		86712	49042	Rauta	Lenkki	Pyöreästä rautavartaasta taivutettu lenkki. Toinen lenkin päistä kierretty liitoskohdassa toisen ympärille. Toinen pää jatkuu suorana ja murtunut.	1	Vartaan halk. 6; lankin halk.	13.7
1509	7	Y7-8		86713	49042	Rauta	Salpa?	Litettä rautavarras, jonka toinen pää levenee voimakkaasti viuhkan muotoiseksi. Vartaan pää koukkumaisesti taivutettu.	1	Pituus 60; Varras 40x12x6;	16.7
1510	7	Y7-8		86714	49040	Rauta	Esineen katkelma	Pahoin korrodoitunut, poikkileikkaukseltaan pyöreä varras, jonka päässä porrasmainen, litettä uloke/ savea tms. kiinnittyneenä?	1	Varras 46x12x10; uloke	13.7
1511	7	Y7-8		86712	49040	Kivitavara	Astia	Westerwald-tyyppisen kivisaviastian kylkipala, jossa kahvan juuren arpi. Kahvan yläpuolella litteästä savilevystä kierretty silmukkamainen koriste. Massa melko vaalea, kummallakin pinnalla suolalasilite. Ulkopinta röpelöinen, vaaleansivalkoinen ja sillä kobolttin sinistä maalausta ja hiukan jäänteitä pyöreistä reliefikoristeista. Palan alareunassa astiaa kiertäviä reliefinauhoja. 1600-1700-luku.	1	58x40x6, kahvan halk. 23x7; koriste 22x24x12	30.6
1512	7	Y7-8		86712	49042	Punasavi	Astia	1 punasaviastian reunapala ja 2 kylkipalaa. Reunapalan reuna pyöreä, hiukan astian seinämää paksumpi. Sisäpinnalla vihertävä röpelöinen lyijylasilite, ulkopinnalla reunaa kiertävä matala ura ja ohuita dreijausuria. Toisen kylkipalan sisäpinnalla kirkas lyijylasilite, ulkopinta hiukan profiloitu ja silotellun oloinen, sillä myös lasiteroiskeita. Toinen kylkipala kärsinyt tulessa, siinä nokeentunut massa ja ulkopinta, sisäpinnalla vihertävä lyijylasilite.	3	Halk. 24-29; paksuudet 4-8	11.4
1513	7	Y7-8		86713	49041	Punasavi	Astia	Punasaviastian kylkipala, kärsinyt tulessa. Massa harmaaksi nokeentunut, karkea sekoite. Kummatkin pinnat lyijylasitettu, lyijylasilite kuplinut ja tummunut lähes mustaksi.	1	25x13x3	1.3
1514	7	Y7-8		86714.70	49039.15	Punasavi	Pata	Punasavipadan kahvan katkelma. Massa tiilenpunainen, pinta vaaleampi ja täplikäs.	1	Kahvan halk. 24;	10.4
1515	7	Y7-8		86712	49042	Valkosavi	Liitupiippu	Liitupiipun varren katkelma, molemmat päät murtuneet.	1	Pituus 26, halk. 8	2.3
1516	7	Y7-8		86712	49040	Lasi	Ikkuna	Vihertävä ikkunalasin pala. Pinnat deformatuneet.	1	15x14x1	0.4
1517	7	Y7-8		86712	49041	Lasi	Astia?	Pahasti deformatunut vihertävä lasinpala, jonka pinnat lähes mustat. Kärsinyt tulessa. Profiili hieman kaareva.	1	37x28x2	1.8

Alanro	Alue	Yhteys	Rakenne	X	Y	Materiaali	Laji	Kuvaus	Kpl	Mitat (mm)	Paino (g)
1518	7	Y7-8		86712	49042	Lasi	Astia	Tummanvihreä lasiastian kylkipala. Pinnat pahasti deformatuneet.	1	27x20x2	2.4
1519	7	Y7-8		86713	49041	Lasi	Ikkuna	Vihertävä ikkunalasin pala. Pinnat deformatuneet.	1	25x24x2	1.9
1520	7	Y7-8		86713	49042	Lasi	Pullo	1 tummanvihreä pullon kylkipala, jonka massassa ilmakuplia, huonolaatuista lasia? Lisäksi pyöreäkulmaisesti profiloitu vihertävä kylkipala, mahd. kulmikkaasta pullosta. Pinnat deformatuneet.	2	31x23x2 ja 25x14x1	3.2
1521	7	Y7-8		86714	49039	Lasi	Ikkuna	Vihertävä ikkunalasin pala.	1	33x11x1	1.1
1522	7	Y7-8		86714	49041	Lasi	Ikkuna	Pala väritöntä ikkunalasia. Toisella pinnalla jtk. Ainesta kiinnittyneenä.	1	22x8x2	0.4
1523	7	Y7-8		86714	49042	Lasi	Pikari	Lasipikarin kylkipala, hieman vihertävää, hyvin ohutta lasia? Pinnat pahasti deformatuneet. Ulkopintaa kiittää lasilanka, joka koristeltu hiukan viistoin painantein. Passglas n. 1550-1675?	1	17x16x0,5, langan leveys 1	0.4
1524	7	Y7-8		86714	49040	Opaali-/luulasi	Astia	Opaali- /luulasiastian kylkipala.	1	14x10x2	0.3
1525	7	Y7-8		86713	49042	Pii	Iskos	Harmaa, palanut pii.	1	Halk. 20	1.8
1526	7	Y7-8		86714	49040	Pii	Iskos	Harmaankuultava pii.	1	Halk. 15	0.5
1527	7	Y7-8		86712	49041	Kvartsi	Iskos	Harmaanruskeankirjava, kuultava kvartsi.	1	Halk. 20	1.5
1528	7	Y7-11		86713	49041	Harmaasavi	Astia	Pieni esihistoriallisen keramiikka-astian kylkipala. Massa melko huokoinen, väritään harmaa. Sekoitteena mahd. mm. orgaanista ainesta ja kiillettä. Ulkopinta punertava ja sillä koristeena 2 kampaleimariviä.	1	15x13x5	0.7
1529	7	Y7-11		86713	49041	Valkosavi	Liitupiippu	Liitupiipun varren katkelma. Kummatkin päät osittain murtuneet, toinen kulunut. Toinen pää levenee hiukan suppilomaisesti.	1	Pituus 40; halk. 12	5.8
1530	7	Y7-11		86714	49039	Lasi	Ikkuna	Pala väritöntä ikkunalasia.	1	33x29x2	3.3
1531	7	Y7-11		86714	49041	Lasi	Pullo	Turkoosinvihreä lasipullon kylkipala. Ulkopinnalla hieman kohokirjaimia erotettavissa, mahd. O ja I?	1	25x16x4	1.9
1532	7	Y7-11		86713	49041	Kvartsi	Iskos	3 harmaankuultavaa ja 1 valkoisenkuultava kvartsi.	4	Halk. 17-35	14.2

Alanro	Alue	Yhteys	Rakenne	X	Y	Materiaali	Laji	Kuvaus	Kpl	Mitat (mm)	Paino (g)
1533	7	Y7-12		86712	49040	Rauta	Kiinnityslenkkimts	Poikkileikkaukseltaan pyöreä jyrävä kiila, jonka leveästä päästä lähtee poikkileikkaukseltaan nelikulmainen varras. Vartaan päässä poikkileikkaukseltaan nelikulmaisesta litteästä vartaasta taivutettu pyöreä lenkki.	1	Pituus 157; kiilan pituus 90, halk. 3-14; vartaan pituus 33,	77.4
1534	7	Y7-12		86712	49040	Rauta	Veitsi?	Toiseen päähän kapeneva levymäinen rauta, mahd. veitsen terän katkelma melko läheltä terän kärkeä?	1	39x12-15x2	3.6
1535	7	Y7-12		86712	49040	Rauta	Hevosenenkän auala	2 taottua hevosenenkän aulaa, joiden kannat sienemuotoiset, vartaat poikkileikkaukseltaan nelikulmaiset ja litteät. Toisen varras pitkä ja suora, toisen päästä taipunut ja murtunut.	2	Kantojen leveydet 19 ja 20; pituudet 53	14.3
1536	7	Y7-12		86712	49040	Punasavi	Astia	Punasaviastian kylkipala. Massa melko tiivis, väriltään tiilenpunainen, mutta siinä mustia täpliä. Sisäpinnalla kirkas lyijylasite, ulkopinta hieman aaltoileva ja sillä mahd. lyijylasiteroiskeita.	1	21x15x5	1.7
1537	7	Y7-12		86712.75	49041.70	Punasavi	Astia	Punasaviastian reunapala, jossa myös astian korva säilynyt. Massa tiivis, karkea sekoite, jossa mm. maasälpää ja kiillettä. Reuna terävä, hiukan ulospäin profiloitu. Reunaa kiertää ulkopinnalla 3 matalaa uraa. Korva ulkoreunalta koristeltu sormipainantein. Astian pinnoilla tumma röpelöinen lyijylasite, mahd. palanut?	1	62x48x4; korva 36x30x12	32.4
1538	7	Y7-12		86713	49041	Punasavi	Astia	2 punasaviastian kylkipalaa. Toisessa palassa tiivis massa, sekoitteena mm. kiillettä. Massa ja pinnat harmaiksi palaneet. Palan sisäpinnalla matalia dreijausuria, ulkopinnalla pyöreähkö plastinen kohouma, mahd. kahvan tms. juuresta? Toisen palan massa tiilenpunainen. Vain sisäpinta säilynyt, sillä kirkas lyijylasite ja boluskoristelua.	2	31x17x7 ja 20x13x6	3.1
1539	7	Y7-12		86713	49042	Valkosavi	Liitupiippu	Liitupiipun varren katkelma, molemmat päät murtuneet.	1	Pituus 58, halk. 9	6.6
1540	7	Y7-12		86712	49040	Lasi	Astia	Tulessa kärsinyt, mustaksi deformatunut lasin pala. Mahd. astiasta.	1	21x17x2	0.7
1541	7	Y7-12		86712	49040	Lasi	Ikkuna	Vihertävä ikkunalasin pala. Pinnat deformatuneet, mahd. kärsineet tulessa. Yhdellä sivulla ohut suora ura, mahd. leikkuuarpi?	1	13x13x1	0.3
1542	7	Y7-12		86712	49041	Lasi	Ikkuna	Vihertävä ikkunalasin pala. Pinnat tummiksi deformatuneet. 1 reuna mahd. nyrhitty?	1	23x16x1,5	0.9

Alanro	Alue	Yhteys	Rakenne	X	Y	Materiaali	Laji	Kuvaus	Kpl	Mitat (mm)	Paino (g)
1543	7	Y7-12		86713	49041	Kvartsi	Iskos	Harmaankuultava kvartsi.	1	Halk. 32	4.9
1544	7	Y7-12		86714	49042	Kvartsi	Iskos	Harmaankuultava kvartsi.	1	Halk. 41	8.9
1545	7	Y7-13		86712.30	49042.45	Kupariseos	Levy	Pronssi tms. levy, joka taipunut kaksinkerroin ja reunat vääntyilleet sekä murtuneet.	1	73x63x5, levyn	25.9
1546	7	Y7-13		86712.20	49042.25	Punasavi	Astia	Punasaviastian reunapala. Massa tiivis, väriltään tiilenpunainen. Kova poltto. Reuna pyöreä, astian seinämää paksumpi. 19 mm reunasta porrasmainen profilointi. Profiloinnin yläpuolella ulkopinnalla 2 matalaa uraa, alapuolella matalia dreijausuria. Lisäksi ulkopinnalla lyijylasiteroiskeita. Sisäpinnalla vihertävä, hieman epätasainen lyijylasite.	1	64x62x9	41.9
1547	7	Profiilin putsaus.		86714	49040	Valkosavi	Liitupiippu	Liitupiipun varren katkelma. Molemmat päät murtuneet.	1	Pituus 22, halk. 9	2.2
1548	Koekuoppa 10					Lasi	Ikkuna?	2 väritöntä lasinpalaa, mahd. ikkunasta.	2	22x8x2 ja 22	0.8
1549	3	Y3-0		86706	49045	Fajanssi	Astia	1 fajanssiastian reunapala ja 1 pala pohjan reunasta. Reunapalan reuna pyöreä, massa kellertävä ja pinnat valkoisiksi tinalasitetut. Toisen palan massa ja tinalasitetut pinnat hieman kellertävät. Pohjan reuna loivan kulmikas.	2	23x22x5 ja 29x17x4	4
1550	3	Y3-0		86718	49043	Punasavi?	Kaakeli?	2 mahd. kaakelin palaa, toinen ehkä pohjan reunasta, toinen reunasta? Kummatkin palat kärsineet tulessa, massa palanut hyvin tiiviiksi ja väriltään harmaaksi. Pohjan reunapalassa sisäpinnalla mustaksi palanut lyijylasite ja reliefikoristelua? Pohjan ulkopinta suora. Kyljen ulkopintaa säilynyt vain hiukan yhdellä palan sivulla, se koverasti muotoiltu ja sillä dreijausuria. Mahd. reunapalan reuna melko suora, reunan päällä ja ulkopinnalla mahd. palanut lyijylasite, sisäpinta hiukan punertava.	2	33x20x20 ja 30x17x12	14.7
1551	3	Y3-0		86706	49045	Lasi	Ikkuna	3 vihertävää ikkunalasin palasta. Pinnat hieman deformatiiviset.	3	Halk. 22-34; paksuudet	3.7
1552	3	Y3-0		86711	49045	Lasi	Pullo	Tummanvihreä pullon kylkipala.	1	93x38x5	23.5
1553	3	Y3-0		86722	49042	Kvartsi	Iskos	Valkoisenkuultava kvartsi.	1	Halk. 21	2.2

Alanro	Alue	Yhteys	Rakenne	X	Y	Materiaali	Laji	Kuvaus	Kpl	Mitat (mm)	Paino (g)
1554	3	Y3-3	R3-1	86709	49044	Punasavi	Vati?	Mahd. punasavivadin reunapala. Kova poltto, massa tiivis, väriltään tiilenpunainen, hiukan nokeentunut. Reuna pyöreä, palan profiili melko suora. Sisäpinnalla (?) ohuita dreijausuria, ulkopintaa vain hiukan säilynyt ja sillä huonokuntoinen lyijylasite.	1	32x27x6	3.8
1555	3	Y3-7		86718	49043	Punasavi?	Pata?	Keramiikka-astian, mahd. padan, kylkipala astian kaulasta. Mahd. varhaista punasavea 1300-luvulta tai itämerenkeramiikkaa? Kaula profiloitu kaarevasti. Massa melko tiivis, väriltään harmaa. Karkea sekoite, jossa mm. maasälpää ja kiillettä. Ulkopinta punertava ja sillä ohuita dreijausuria, sisäpintaa vain hiukan säilynyt.	1	27x21x4	2.1
1556	3	Y3-7		86720	49040	Punasavi?	Astia	Mahd. punasaviastian kahvan pala, kärsinyt tulessa. Massa tiivis, tummanharmaaksi palanut. Karkea sekoite, jossa mm. maasälpää ja kiillettä. Korva ulkoreunalta koristeltu sormipainantein. Korvan pinnalla huonokuntoinen, palanut lyijylasite? Mahd. samantyyppinen astia kuin löytö :1537.	1	Korvan halk. 20x18-12x11, katkelman pituus 22	4
1557	3	Y3-7		86721	49042	Punasavi	Astia/kaakeli	Punasaviastian tai kaakelin reunapala. Massa melko tiivis, väriltään tiilenpunainen. Sekoitteena mm. maasälpää. Reuna pyöreä, astia voimakkaasti sisäänpäin profiloitu murtumakohdasta.	1	27x19x7	4.6
1558	3	Y3-7		86719	49043	Lasi	Ikkuna	Pala vihertävää ikkunalasia. Toisella pinnalla ilmakupla.	1	2x13x1	0.5
1559	3	Y3-7		86722	49045	Talkki		Pala talkkia.	1	Halk. 42	8.4
1560	3	Y3-8		86720	49040	Punasavi?	Astia/kaakeli?	Tulessa kärsinyt, kovaksi palanut ja tummanharmaaksi nokeentunut, karkeasekoitteinen pala, jossa 1 kovera pinta säilynyt. Sekoitteena mm. maasälpää. Säilyneellä pinnalla yhdensuuntaisia uria.	1	36x31x12	7.9
1561	3	Y3-23		86722	49044	Valkosavi	Liitupiippu	Liitupiipun pesän katkelma. Pesän sisäpinta sileä ja tummunut harmaaksi.	1	39x19x7	3.4
1562	4	Y4-2		86703	49062	Punasavi	Kaakeli?	Todennäköisesti kaakelin kylkipala. Massa tiivis, väriltään tiilenpunainen. Palan profiili voimakkaasti kaartuva. Ulkopinta tummanharmaaksi nokeentunut, mahd. hiukan kuonaantunut.	1	20x10x8	1.4

Alanro	Alue	Yhteys	Rakenne	X	Y	Materiaali	Laji	Kuvaus	Kpl	Mitat (mm)	Paino (g)
1563	4	Y4-2		86704	49063	Punasavi	Kaakeli	Kaakelin kylkipala, mahd. kaakelin pohjasta. Karkea sekoite, jossa mm. maasälpää ja kiillettä. Massa osittain tiilenpunainen. Toinen pinta kuonaantunut lasimaiseksi ja kuplinut, toisella pinnalla huonosti säilynyt karkea tekstiilipainanne tai pistemäistä painannekoristelua.	1	66x44x21	37.1
1564	4	Y4-2		86705	49064	Punasavi	Astia/kaakeli	Punasaviastian tai kaakelin kylkipala. Kova poltto, sekoitteena mm. kiillettä. Vain loivasti profiloitu ulkopinta säilynyt, sillä ohuita dreijausuria.	1	40x25x3	3.5
1565	4	Y4-2		86704	49063	Lasi	Astia	Vihertävä lasiastian kylkipala.	1	37x10x1	0.3
1566	4	Y4-8		86708	49063	Puu	Esineen katkelma	Hieman katkaistun pallon puolikkaan muotoinen, kiekkomainen puuesineen katkelma. Keskellä yläpuolta kohden kapeneva reikä, jonka muoto muuttuu pyöreästä soikeaksi. Alapinta tasaiseksi työstetty, yläpinta murtunut.	1	Halk. 37, paksuus 14; reiän halk. 16-14x12	
1567	6	Y6-1		86729	49062	Lyijy	Ikkunanpuite	Mahd. lyijyisen ikkunanpuitteen katkelma. Pitkänomainen kappale koostuu 2 päällekkäisestä lyijylevystä. Pitkillä sivulla 1 mm päässä reunasta painettu ura. Kappale kiertynyt ja murtunut molemmista päistä?	1	33x12x5	3.9
1568	6	Y6-1		86728	49063	Punasavi	Kaakeli	Kaakelin kylkipala. Massa tiivis, väriltään tiilenpunainen. Sekoitteena mm. kiillettä. Toisella pinnalla reliefikoristelua ja tumma, röpelöinen, palanut lyijylasite.	1	36x34x13	14.6
1569	6	Y6-1		86729	49063	Punasavi	Kaakeli	Kaakelin kylkipala. Massa tiivis, väriltään tiilenpunainen. Karkea sekoite, jossa mm. maasälpää ja kiillettä. Toisella pinnalla reliefikoristelua ja tumma, röpelöinen, mahd. palanut lyijylasite.	1	46x24x10	16.9
1570	6	Y6-1		86730	49063	Punasavi	Kaakeli	Tulessa kärsinyt, kuonaantunut ja pinnoilta kuplinut kaakelin reunapala. Kaakelin kylki porrasmaisesti profiloitu 25 mm päässä reunasta.	1	114x78x13	155.9
1571	6	Y6-1		86727	49062	Talkki		Pala talkkia.	1	Halk. 43	7.1
1572	6	Y6-3	R6-10	86729	49065	Lasi	Astia	Tulessa kärsinyt, pinnoilta turkoosiksi muuttunut, kuplinut ja röpelöinen lasiastian kylkipala.	1	23x15x4	1.7



Alanro	Alue	Yhteys	Rakenne	X	Y	Materiaali	Laji	Kuvaus	Kpl	Mitat (mm)	Paino (g)
1573	7	Y7-1		86712	49040	Punasavi	Astia	Punasaviastian pala, mahd. pohjan reunasta. Massa melko tiivis, sekoitteena mm. kiillettä ja kvartsia. Pohjan reuna pyöreä. Vain silotellun oloinen ulkopinta säilynyt.	1	24x18x5	2
1574	7	Y7-2		86713	49040	Valkosavi	Kaakeli?	Mahd. kaakelin pala. Massa melko tiivis, mutta kevyt, väriltään vaaleankellertävä. Pala hiukan profiloitu. Pintaa säilynyt vain vähän, sillä ohuita dreijausuria. Vrt. löydöt Vrt löytö: 131, 1445 ja 1576.	1	52x34x10	13
1575	7	Y7-3		86713	49042	Punasavi	Kaakeli	Kaakelin kylkipala, mahd. kaakelin pohjasta. Karkea sekoite, jossa mm. maasälpää ja kiillettä. Massa lähinnä harmaa, hieman tiilenpunainen. Toinen pinta kuonaantunut lasimaiseksi ja kuplinut, toinen pinta melko vaalea.	1	45x44x14	27.5
1576	7	Y7-3		86714	49042	Valkosavi	Kaakeli?	Mahd. kaakelin pala. Massa melko tiivis, mutta kevyt, väriltään vaaleankellertävä. Pala hiukan profiloitu. Pintaa säilynyt vain vähän, sillä ohuita uria. Vrt. löydöt Vrt löytö: 131, 1445 ja 1574.	1	49x29x13	10.9
1577	7	Y7-3		86713	49042	Puu/ luu?	Veitsen kahvalevy?	Mahd. puinen tai luinen pöytäveitsen kahvalevyn katkelma. Alapinta suora, yläpinta kupera. Yläpinnalla mahd. jonkinlainen vaalea pinnoite ja kaiverrettu häränsilmäkoriste. Molemmat päät murtuneet.	1	20x13x3	0.8
1578	7	Y7-6		86713	49041	Valkosavi?	Astia/kaakeli	Tulessa kärsinyt, hieman kuonaantunut astian tai kaakelin reunapala. Pinnat ja massa väriltään valko-harmaalaikulliset. Massa melko tiivis. Reuna melko suora, kylkeä paksumpi. Reunan päällä ohuita dreijausuria. Ulkopinnalla reunaa kiertää 2 matalaa uraa. Ulkopinnalla myös mahd. palanut lasite?	1	23x22x9	2.7
1579	7	Y7-7		86712	49040	Punasavi	Kaakeli	2 mahd. kaakelin kylkipalaa. Toisen massa harmaaksi nokeentunut, hiukan huokoinen, sekoitteena maasälpää ja kiillettä. Palassa kovera, pyöreä reuna. 1 tummaksi värjäytynyt pinta säilynyt. Toisessa palassa tiivis massa, sekoitteena kiillettä. Toisella pinnalla matalia uria.	2	49x31x15 ja 50x24x7	26.8
1580	7	Y7-12		86713	49042	Punasavi	Astia	Punasaviastian kylkipala tai pala vadin pohjasta. Massa melko tiivis, sekoitteena mm. kiillettä. Sisäpinnalla huonokuntoinen, tulessa kärsinyt lyijylasite. Ulkopinnalla värjäytynyt pystysuuntainen raita ja ohuita kaarevia dreijausuria.	1	27x16x6	4.2

Alanro	Alue	Yhteys	Rakenne	X	Y	Materiaali	Laji	Kuvaus	Kpl	Mitat (mm)	Paino (g)
1581	7	Y7-12		86712	49042	Harmaasavi?	Astia?	Mahd. harmaasaviastian kylkipala. Massa melko tiivis, väriltään harmaa. Sekoitteena mm. kiillettä. Sisäpinta nokeentunut lähes mustaksi, ulkopinta epätasainen, sillä pieniä uria.	1	31x15x7	3.2
1582	7	Y7-12		86712	49042	Punasavi	Vati?	Mahd. punasavivadin pala läheltä astian reunaa. Massa tiilenpunainen, karkea sekoite, jossa mm. maasälpää ja kiillettä. Reuna ulospäin profiloitu. Sisäpinnalla hiukan kirkasta lyijylasitetta ja pätkä vaaleaa bolusraitaa säilynyt. Ulkopinta silotellun oloinen.	1	30x23x7	5
1583	3	Y3-7		86719	49040	Punasavi	Kaakeli	Kuonaantunut kaakelin kylkipala. Vain hiukan tiilenpunaista pintaa säilynyt, kuonaantunut pinta vaalea ja paremmin säilynyt.	1	23x19x19	8.4
1584	3	Y3-7		86721	49043	Punasavi	Kaakeli	Kaakelin kylkipala. Massa tiivis, väriltään tiilenpunainen. Karkea sekoite, jossa mm. maasälpää. Toinen pinta aaltoilevasti profiloitu, sillä osittain tumma, röpelöinen, palanut lyijylasite. Tiilenpunaisilla pinnoilla ohuita uria, mahd. tekstiilipainannetta?	1	61x38x23	35.3
1585	6	Y6-2		86727	49062	Punasavi	Kaakeli	1 pahoin kuonaantuneen kaakelin reunapala ja 1 kylkipala. Karkea sekoite, jossa mm. maasälpää. Pinnoilla mahd. tumma, röpelöinen, palanut lyijylasite? Reunapalan alapinnalla hiukan tekstiilipainannetta. Reunapala osittain 2 päällekkäisestä levystä muotoutunut/ kaakelin seinämät sulaneet kiinni toisiinsa? Vain hiukan tiilenpunaisia pintoja säilynyt.	2	109x86x26 ja 64x61x9	277.7

# Vantaa Mårtensby (Martinkylä) Lillas 2011: Palaneen luun luettelo

## KM2011018:1586-1725

Liite10A

Alanro	Alue	Yhteys	Rakenne	X	Y	Materiaali	Kpl	Paino	Muuta
1586	3	Y3-2		86707	49044	Palanut luu	1	0,8	
1587	3	Y3-2		86714	49045	Palanut luu	1	1,1	
1588	3	Y3-3	R3-1	86709	49045	Palanut luu	1	0,3	
1589	3	Y3-3	R3-1	86711	49045	Palanut luu	1	<0,1	
1590	3	Y3-4		86707	49044	Palanut luu	1	0,5	
1591	3	Y3-4		86707	49045	Palanut luu	1	1,2	
1592	3	Y3-4		86707	49046	Palanut luu	1	0,5	
1593	3	Y3-4		86708	49043	Palanut luu	2	1,1	
1594	3	Y3-4		86708	49044	Palanut luu	6	1,1	
1595	3	Y3-4		86708	49045	Palanut luu	3	1,7	
1596	3	Y3-4		86712	49045	Palanut luu	1	0,6	
1597	3	Y3-6		86710	49045	Palanut luu	1	<0,1	
1598	3	Y3-7		86719	49040	Palanut luu	4	3,3	
1599	3	Y3-7		86719	49043	Palanut luu	1	0,2	
1600	3	Y3-7		86720	49040	Palanut luu	4	1,3	
1601	3	Y3-7		86721	49040	Palanut luu	7	3,4	
1602	3	Y3-7		86722	49041	Palanut luu	2	1,8	
1603	3	Y3-8		86714	49045	Palanut luu	1	1,5	
1604	3	Y3-8		86718	49042	Palanut luu	1	0,6	
1605	3	Y3-8		86718	49045	Palanut luu	1	0,4	
1606	3	Y3-8		86719	49044	Palanut luu	1	0,3	
1607	3	Y3-8		86719	49045	Palanut luu	1	0,8	

Alanro	Alue	Yhteys	Rakenne	X	Y	Materiaali	Kpl	Paino	Muuta
1608	3	Y3-8		86720	49041	Palanut luu	1	1,5	
1609	3	Y3-8		86721	49040	Palanut luu	3	0,8	
1610	3	Y3-8		86721	49042	Palanut luu	2	0,2	
1611	3	Y3-8		86721	49044	Palanut luu	2	0,4	
1612	3	Y3-8		86721	49045	Palanut luu	1	<0,1	
1613	3	Y3-8		86722	49040	Palanut luu	5	1,2	
1614	3	Y3-8		86722	49041	Palanut luu	1	0,1	
1615	3	Y3-8		86722	49042	Palanut luu	5	1,9	
1616	3	Y3-8		86722	49043	Palanut luu	2	1,6	
1617	3	Y3-13		86718	49040	Palanut luu	1	0,6	
1618	3	Y3-13		86718	49041	Palanut luu	6	2,9	
1619	3	Y3-19		86708	49043	Palanut luu	2	<0,1	
1620	3	Y3-19		86710	49043	Palanut luu	2	0,3	
1621	3	Y3-19	R3-1	86710	49044	Palanut luu	1	0,2	
1622	3	Y3-22	KU3-10	86718	49040	Palanut luu	1	0,3	
1623	3	Y3-23	KU3-26	86720	49040	Palanut luu	1	0,2	
1624	3	Y3-23		86722	49040	Palanut luu	1	0,7	
1625	3	Y3-32B		86707	49044	Palanut luu	4	0,4	
1626	3	Y3-32B	KU3-35	86707	49045	Palanut luu	7	1	
1627	3	Y3-32B		86708	49045	Palanut luu	3	0,4	
1628	3	Y3-32		86708	49044	Palanut luu	5	2,3	
1629	3	Y3-37		86707	49045	Palanut luu	3	0,6	
1630	4	Y4-4		86706	49060	Palanut luu	6	3,6	
1631	4	Y4-4		86707	49060	Palanut luu	1	1,9	
1632	4	Y4-4		86707	49061	Palanut luu	1	1,1	

Alanro	Alue	Yhteys	Rakenne	X	Y	Materiaali	Kpl	Paino	Muuta
1633	4	Y4-4		86707	49061	Palanut luu	4	4,4	
1634	4	Y4-4		86708	49060	Palanut luu	1	1,8	
1635	4	Y4-4		86708	49060	Palanut luu	1	<0,1	
1636	4	Y4-4		86708	49060	Palanut luu	1	0,2	
1637	4	Y4-4		86708	49060	Palanut luu	5	2,7	
1638	4	Y4-4		86708	49061	Palanut luu	1	0,6	
1639	4	Y4-4		86708	49062	Palanut luu	8	12,3	
1640	4	Y4-5	R4-3	86705	49062	Palanut luu	1	0,4	
1641	4	Y4-5	R4-14	86705	49063	Palanut luu	1	1	
1642	4	Y4-6	R4-3	86705	49064	Palanut luu	1	0,5	
1643	4	Y4-6		86708	49064	Palanut luu	2	0,4	
1644	4	Y4-8		86703	49062	Palanut luu	1	0,5	
1645	4	Y4-8		86707	49064	Palanut luu	1	0,3	
1646	4	Y4-8		86708	49062	Palanut luu	12	6,6	
1647	4	Y4-8		86708	49063	Palanut luu	3	0,2	
1648	4	Y4-13/15		86705	49062	Palanut luu	2	2,1	
1649	4	Y4-13/15		86706	49062	Palanut luu	1	1,4	
1650	4	Y4-13/15	R4-3	86707	49063	Palanut luu	1	0,6	
1651	4	Y4-16		86708	49063	Palanut luu	3	1,4	
1652	4	Y4-16		86708	49062	Palanut luu	26	24	
1653	4	Y4-18				Palanut luu	1	0,2	Yksikön tarkkuudella
1654	4	Y4-22		86706	49063	Palanut luu	3	3,5	
1655	4	Y4-23	R4-3	86705	49062	Palanut luu	1	0,7	
1656	4	Y4-23	R4-3	86706	49062	Palanut luu	1	0,6	
1657	4	Y4-24	R4-3	86706	49063	Palanut luu	4	1	

Alanro	Alue	Yhteys	Rakenne	X	Y	Materiaali	Kpl	Paino	Muuta
1658	4	Y4-26	R4-3	86706	49062	Palanut luu	29	6,4	
1659	4	Y4-26	R4-3	86706	49063	Palanut luu	4	2,5	
1660	4	Y4-27				Palanut luu	6	0,9	Yksikön tarkkuudella
1661	5	Y5-7		86640	49075	Palanut luu	3	0,4	
1662	5	Y5-8	R5-4	86739	49075	Palanut luu	13	2,5	
1663	6	Y6-2		86722	49061	Palanut luu	7	2,1	
1664	6	Y6-2		86726	49062	Palanut luu	11	3,1	
1665	6	Y6-2		86727	49061	Palanut luu	2	0,4	
1666	6	Y6-2		86727	49062	Palanut luu	5	1,5	
1667	6	Y6-2		86727	49033	Palanut luu	10	4,4	
1668	6	Y6-2		86728	49061	Palanut luu	6	2,1	
1669	6	Y6-2		86728	49062	Palanut luu	5	1,8	
1670	6	Y6-2		86728	49063	Palanut luu	9	4	
1671	6	Y6-2		86729	49061	Palanut luu	14	6,7	
1672	6	Y6-2		86729	49062	Palanut luu	6	1	
1673	6	Y6-2		86729	49063	Palanut luu	8	2,8	
1674	6	Y6-2	R6-9	86729	49064	Palanut luu	16	5	
1675	6	Y6-2		86730	49058	Palanut luu	4	4,1	
1676	6	Y6-2		86730	49059	Palanut luu	5	1,3	
1677	6	Y6-2		86730	49061	Palanut luu	1	0,5	
1678	6	Y6-2		86730	49062	Palanut luu	1	0,2	
1679	6	Y6-2		86730	49063	Palanut luu	1	0,6	
1680	6	Y6-2		86731	49058	Palanut luu	16	7,7	
1681	6	Y6-2		86731	49059	Palanut luu	7	3,1	
1682	6	Y6-2		86731	49060	Palanut luu	6	5	

Alanro	Alue	Yhteys	Rakenne	X	Y	Materiaali	Kpl	Paino	Muuta
1683	6	Y6-2		86731	49061	Palanut luu	4	4,2	
1684	6	Y6-2		86731	49063	Palanut luu	1	<0,1	
1685	6	Y6-3		86728	49064	Palanut luu	6	4	
1686	6	Y6-3		86728	49065	Palanut luu	3	1,2	
1687	6	Y6-3		86729	49064	Palanut luu	1	<0,1	
1688	6	Y6-3		86729	49065	Palanut luu	3	0,1	
1689	6	Y6-3	R6-10			Palanut luu	3	2,7	1-3. hirsikerta
1690	6	Y6-6		86728	49062	Palanut luu	2	1,1	
1691	6	Y6-6		86730	49058	Palanut luu	1	0,4	
1692	6	Y6-6		86730	49061	Palanut luu	1	<0,1	
1693	6	Y6-8		86728	49065	Palanut luu	7	5,7	
1694	6	Y6-8		86729	49065	Palanut luu	8	4	
1695	6	Y6-12		86727	49061	Palanut luu	2	3	
1696	6	Y6-12		86727	49062	Palanut luu	2	0,7	
1697	6	Y6-13		86731	49058	Palanut luu	2	<0,1	
1698	6	Y6-16	R6-10			Palanut luu	5	0,9	Hirsikerta 6->
1699	6	Y6-17		86728	49061	Palanut luu	1	2,2	
1700	6	Y6-17		86729	49061	Palanut luu	2	<0,1	
1701	6	Y6-17		86730	49060	Palanut luu	2	1,9	
1702	6	Y6-18	R6-23	86731	49060	Palanut luu	1	0,3	
1703	7	Y7-1		86712	49040	Palanut luu	2	0,6	
1704	7	Y7-1		86712	49041	Palanut luu	2	0,5	
1705	7	Y7-2		86713	49039	Palanut luu	3	8,7	
1706	7	Y7-2		86713	49040	Palanut luu	7	0,9	
1707	7	Y7-2		86713	49041	Palanut luu	1	0,7	

Alanro	Alue	Yhteys	Rakenne	X	Y	Materiaali	Kpl	Paino	Muuta
1708	7	Y7-2		86714	49040	Palanut luu	3	2,3	
1709	7	Y7-3		86712	49041	Palanut luu	2	0,8	
1710	7	Y7-3		86713	49042	Palanut luu	4	1,2	
1711	7	Y7-3		86714	49042	Palanut luu	4	0,9	
1712	7	Y7-5		86712	49039	Palanut luu	1	<0,1	
1713	7	Y7-5		86714	49041	Palanut luu	5	1	
1714	7	Y7-6		86712	49042	Palanut luu	2	0,3	
1715	7	Y7-6		86713	49041	Palanut luu	2	0,8	
1716	7	Y7-8		86713	49042	Palanut luu	1	0,2	
1717	7	Y7-9	R7-4B	86714	49040	Palanut luu	1	0,6	
1718	7	Y7-11		86712	49039	Palanut luu	1	0,8	
1719	7	Y7-11		86714	49040	Palanut luu	3	1,1	
1720	7	Y7-11		86714	49041	Palanut luu	2	0,7	
1721	7	Y7-12		86712	49041	Palanut luu	1	1,2	
1722	7	Y7-12		86712	49042	Palanut luu	1	1,5	
1723	7	Y7-12		86713	49041	Palanut luu	1	0,5	
1724	7	Y7-12		86713	49042	Palanut luu	1	1,3	
1725	7	Y7-12		86714	49041	Palanut luu	11	4,4	8 kpl paloista simpukkaa



# Vantaa Mårtensby (Martinkylä) Lillas 2011: Palamattoman luun luettelo

## KM2011018:1726-2035

Liite 10B

Alanro	Alue	Yhteys	Rakenne	X	Y	Materiaali	Laji	Kpl	Paino	Muuta
1726	1	Y1-1	R1-2	86698	49012	Palamaton luu		1	0.1	
1727	3	Y3-4		86706	49045	Palamaton luu		28	391.0	
1728	3	Y3-4		86707	49043	Palamaton luu		29	127.4	
1729	3	Y3-4		86707	49044	Palamaton luu		48	372.0	
1730	3	Y3-4		86707	49045	Palamaton luu		39	137.9	
1731	3	Y3-4		86707	49046	Palamaton luu		15	58.5	
1732	3	Y3-4		86708	49043	Palamaton luu		26	45.2	
1733	3	Y3-4		86708	49044	Palamaton luu		67	323.5	
1734	3	Y3-4		86708	49045	Palamaton luu		42	344.4	
1735	3	Y3-4		86708	49046	Palamaton luu		22	143.3	
1736	3	Y3-4		86709	49045	Palamaton luu		38	100.7	
1737	3	Y3-4		86709	49046	Palamaton luu		8	16.4	
1738	3	Y3-4		86712	49045	Palamaton luu	suomu	1		
1739	3	Y3-6		86709	49045	Palamaton luu		8	6.7	
1740	3	Y3-6		86710	49045	Palamaton luu		23	32.8	
1741	3	Y3-6		86711	49045	Palamaton luu		10	49.0	
1742	3	Y3-7		86717	49045	Palamaton luu		21	123.4	
1743	3	Y3-7		86718	49040	Palamaton luu		89	829.2	
1744	3	Y3-7	KU3-10	86718	49041	Palamaton luu		68	533.8	
1745	3	Y3-7		86718	49041	Palamaton luu		96	303.6	
1746	3	Y3-7		86718	49041	Palamaton luu	suomu		40.8	
1747	3	Y3-7	R3-9	86718	49042	Palamaton luu		83	688.1	
1748	3	Y3-7		86718	49043	Palamaton luu		47	256.5	
1749	3	Y3-7		86718	49044	Palamaton luu		41	337.5	
1750	3	Y3-7		86718	49045	Palamaton luu		38	184.1	
1751	3	Y3-7		86719	49040	Palamaton luu		59	230.6	

Alanro	Alue	Yhteys	Rakenne	X	Y	Materiaali	Laji	Kpl	Paino	Muuta
1752	3	Y3-7		86719	49041	Palamaton luu		15	83.6	
1753	3	Y3-7		86719	49042	Palamaton luu		98	432.0	
1754	3	Y3-7		86719	49043	Palamaton luu		62	193.7	
1755	3	Y3-7		86719	49044	Palamaton luu		87	364.8	
1756	3	Y3-7		86719	49045	Palamaton luu		56	194.6	
1757	3	Y3-7		86720	49040	Palamaton luu		189	933.2	
1758	3	Y3-7		86720	49041	Palamaton luu		32	297.3	
1759	3	Y3-7		86720	49042	Palamaton luu		56	225.8	
1760	3	Y3-7		86720	49043	Palamaton luu		22	162.6	
1761	3	Y3-7		86720	49045	Palamaton luu		85	466.3	
1762	3	Y3-7		86721	49040	Palamaton luu		155	368.7	
1763	3	Y3-7		86721	49042	Palamaton luu		115	880.3	
1764	3	Y3-7		86721	49043	Palamaton luu		132	439.7	
1765	3	Y3-7		86721	49044	Palamaton luu		163	631.5	
1766	3	Y3-7		86721	49045	Palamaton luu		168	499.5	
1767	3	Y3-7		86722	49039	Palamaton luu		87	271.2	
1768	3	Y3-7		86722	49040	Palamaton luu		64	217.4	
1769	3	Y3-7		86722	49041	Palamaton luu		156	764.4	
1770	3	Y3-7		86722	49042	Palamaton luu		98	227.6	
1771	3	Y3-7		86722	49044	Palamaton luu		60	205.0	
1772	3	Y3-7		86722	49045	Palamaton luu		98	506.0	
1773	3	Y3-7		86723	49040	Palamaton luu		14	182.1	
1774	3	Y3-8		86714	49045	Palamaton luu		34	101.2	
1775	3	Y3-8		86715	49045	Palamaton luu		8	28.6	
1776	3	Y3-8		86716	49045	Palamaton luu		2	1.8	
1777	3	Y3-8		86717	49045	Palamaton luu		6	7.2	
1778	3	Y3-8		86718	49042	Palamaton luu		14	45.2	
1779	3	Y3-8		86718	49043	Palamaton luu		24	26.5	
1780	3	Y3-8		86718	49044	Palamaton luu		7	19.8	

Alanro	Alue	Yhteys	Rakenne	X	Y	Materiaali	Laji	Kpl	Paino	Muuta
1781	3	Y3-8		86718	49045	Palamaton luu		57	90.6	
1782	3	Y3-8		86719	49040	Palamaton luu		29	270.1	
1783	3	Y3-8		86719	49041	Palamaton luu		2	19.0	
1784	3	Y3-8		86719	49043	Palamaton luu		15	46.4	
1785	3	Y3-8		86719	49044	Palamaton luu		9	12.4	
1786	3	Y3-8		86719	49045	Palamaton luu		25	43.6	
1787	3	Y3-8		86720	49040	Palamaton luu		61	270.3	
1788	3	Y3-8		86720	49041	Palamaton luu		18	56.1	
1789	3	Y3-8		86720	49043	Palamaton luu		16	68.1	
1790	3	Y3-8		86720	49045	Palamaton luu		20	58.1	
1791	3	Y3-8		86721	49040	Palamaton luu		98	835.5	
1792	3	Y3-8		86721	49041	Palamaton luu		12	21.0	
1793	3	Y3-8		86721	49042	Palamaton luu		63	192.4	
1794	3	Y3-8		86721	49043	Palamaton luu		28	147.8	
1795	3	Y3-8		86721	49044	Palamaton luu		46	246.5	
1796	3	Y3-8		86722	49041	Palamaton luu		22	64.2	
1797	3	Y3-8		86721	49045	Palamaton luu		50	258.0	
1798	3	Y3-8		96722	49040	Palamaton luu		58	272.4	
1799	3	Y3-8		86722	49041	Palamaton luu		3	19.6	
1800	3	Y3-8		86722	49042	Palamaton luu		28	591.7	
1801	3	Y3-8		86722	49042	Palamaton luu		58	195.7	
1802	3	Y3-8		86722	49043	Palamaton luu		48	198.7	
1803	3	Y3-8		86722	49044	Palamaton luu		30	117.8	
1804	3	Y3-8		86722	49044	Palamaton luu		56	271.0	
1805	3	Y3-13		86718	49040	Palamaton luu		55	813.3	
1806	3	Y3-13		86718	49041	Palamaton luu		41	84.9	
1807	3	Y3-13		86718	49042	Palamaton luu		29	204.3	
1808	3	Y3-13		86719	49040	Palamaton luu		1	0.6	
1809	3	Y3-13		86719	49041	Palamaton luu		8	55.7	

Alanro	Alue	Yhteys	Rakenne	X	Y	Materiaali	Laji	Kpl	Paino	Muuta
1810	3	Y3-15		86707	49043	Palamaton luu		20	24.1	
1811	3	Y3-15		86707	49044	Palamaton luu		9	11.9	
1812	3	Y3-15		86708	49043	Palamaton luu		14	26.6	
1813	3	Y3-15		86708	49044	Palamaton luu		18	82.3	
1814	3	Y3-15		86708	49044	Palamaton luu		25	14.3	
1815	3	Y3-15	R3-14	86708	49045	Palamaton luu		8	43.8	
1816	3	Y3-15		86708	49046	Palamaton luu		7	8.6	
1817	3	Y3-15	R3-30	86709	49046	Palamaton luu		1	2.4	
1818	3	Y3-15		86709	49046	Palamaton luu		1	0.8	
1819	3	Y3-16	R3-31	86707	49045	Palamaton luu		7	365.6	
1820	3	Y3-16	KU3-31	86707	49045	Palamaton luu		26	67.7	
1821	3	Y3-16		86707	49046	Palamaton luu		4	13.0	
1822	3	Y3-18		86711	49043	Palamaton luu		16	75.3	
1823	3	Y3-18		86711	49044	Palamaton luu		21	145.4	
1824	3	Y3-18		86711	49045	Palamaton luu		5	15.5	
1825	3	Y3-18		86712	49045	Palamaton luu		33	144.9	
1826	3	Y3-19		86708	49043	Palamaton luu		27	168.9	
1827	3	Y3-19	R3-1	86709	49043	Palamaton luu		25	67.1	
1828	3	Y3-19		86709	49043	Palamaton luu		9	31.6	
1829	3	Y3-19	R3-1	86709	49044	Palamaton luu		8	26.7	
1830	3	Y3-19	R3-1	86710	49043	Palamaton luu		16	24.2	
1831	3	Y3-19		86710	49044	Palamaton luu		14	38.2	
1832	3	Y3-19		86711	49043	Palamaton luu		7	17.4	
1833	3	Y3-19		86711	49044	Palamaton luu		10	32.9	
1834	3	Y3-19	R3-1	86711	49045	Palamaton luu		3	4.5	
1835	3	Y3-20	R3-1	86711	49043	Palamaton luu		2	2.6	
1836	3	Y3-22	KU3-10	86718	49040	Palamaton luu		6	28.7	
1837	3	Y3-22		86718	49041	Palamaton luu		1	0.7	
1838	3	Y3-22		86719	49040	Palamaton luu		2	10.6	

Alanro	Alue	Yhteys	Rakenne	X	Y	Materiaali	Laji	Kpl	Paino	Muuta
1839	3	Y3-22		86719	49041	Palamaton luu		1	4.3	
1840	3	Y3-22		86719	49042	Palamaton luu		1	2.8	
1841	3	Y3-23	KU3-26	86719	49040	Palamaton luu		5	16.7	
1842	3	Y3-23	KU3-26	86720	49040	Palamaton luu		53	116.7	
1843	3	Y3-23		86720	49044	Palamaton luu		1	3.6	
1844	3	Y3-23		86721	49040	Palamaton luu		12	183.5	
1845	3	Y3-23		86721	49041	Palamaton luu		2	9.2	
1846	3	Y3-23		86721	49043	Palamaton luu		1	1.4	
1847	3	Y3-23		86721	49044	Palamaton luu		6	12.0	
1848	3	Y3-23		86722	49040	Palamaton luu		1	3.0	
1849	3	Y3-23		86721	49045	Palamaton luu		7	15.4	
1850	3	Y3-23		86722	49041	Palamaton luu		8	61.9	
1851	3	Y3-23		86722	49042	Palamaton luu		7	14.8	
1852	3	Y3-23		86722	49043	Palamaton luu		2	11.0	
1853	3	Y3-23		86722	49044	Palamaton luu		5	7.2	
1854	3	Y3-23		86722	49045	Palamaton luu		12	41.3	
1855	3	Y3-25		86719	49040	Palamaton luu		3	7.5	
1856	3	Y3-28	KU3-27	86720	49040	Palamaton luu		6	6.7	
1857	3	Y3-32A		86707	49043	Palamaton luu		20	40.5	
1858	3	Y3-32A		86707	49044	Palamaton luu		5	10.5	
1859	3	Y3-32A		86707	49045	Palamaton luu		32	91.9	
1860	3	Y3-32A		86707	49046	Palamaton luu		1	9.0	
1861	3	Y3-32A		86708	49043	Palamaton luu		8	10.7	
1862	3	Y3-32A		86708	49044	Palamaton luu		12	46.3	
1863	3	Y3-32A		86708	49045	Palamaton luu		29	87.4	
1864	3	Y3-32A		86709	49045	Palamaton luu		10	27.2	
1865	3	Y3-32B		86707	49043	Palamaton luu		4	0.6	
1866	3	Y3-32B		86707	49044	Palamaton luu		27	68.2	
1867	3	Y3-32B		86707	49045	Palamaton luu		318	1201.3	

Alanro	Alue	Yhteys	Rakenne	X	Y	Materiaali	Laji	Kpl	Paino	Muuta
1868	3	Y3-32B		86708	49043	Palamaton luu		45	27.8	
1869	3	Y3-32B		86708	49044	Palamaton luu		49	32.2	
1870	3	Y3-32B		86708	49045	Palamaton luu		16	28.3	
1871	3	Y3-37		86707	49045	Palamaton luu		13	54.5	
1872	3	Y3-39		86707	49045	Palamaton luu		57	73.6	
1873	4	Y4-4		86705	49062	Palamaton luu		7	42.1	
1874	4	Y4-4		86706	49060	Palamaton luu		9	49.1	
1875	4	Y4-4		86706	49061	Palamaton luu		3	67.1	
1876	4	Y4-4		86707	49060	Palamaton luu		7	70.9	
1877	4	Y4-4		86708	49060	Palamaton luu		18	99.6	
1878	4	Y4-4		86708	49061	Palamaton luu		4	57.2	
1879	4	Y4-4		86708	49062	Palamaton luu		5	29.5	
1880	4	Y4-5	R4-3	86705	49062	Palamaton luu		9	17.4	
1881	4	Y4-5	R4-14	86705	49063	Palamaton luu		4	2.8	
1882	4	Y4-5	R4-3	86706	49062	Palamaton luu		4	77.5	
1883	4	Y4-5	R4-3	86706	49061	Palamaton luu		1	0.4	
1884	4	Y4-5	R4-3	86706	49065	Palamaton luu		1	4.9	
1885	4	Y4-5	R4-3	86707	49062	Palamaton luu		1	0.9	
1886	4	Y4-6	R4-3	86706	49064	Palamaton luu		6	15.2	
1887	4	Y4-6	R4-3	86707	49063	Palamaton luu		4	8.7	
1888	4	Y4-6	R4-3	86707	49064	Palamaton luu		6	34.9	
1889	4	Y4-6		86708	49062	Palamaton luu		15	77.6	
1890	4	Y4-6	R4-3	86708	49064	Palamaton luu		1	3.2	
1891	4	Y4-6	R4-3	86708	49063	Palamaton luu		10	99.9	
1892	4	Y4-6		86708	49064	Palamaton luu		15	66.0	
1893	4	Y4-8		86704	49062	Palamaton luu		7	8.6	
1894	4	Y4-8B		86704	49063	Palamaton luu		1	0.6	
1895	4	Y4-8B	R4-14	86704	49064	Palamaton luu		1	4.4	
1896	4	Y4-8		86705	49064	Palamaton luu		2	1.3	

Alanro	Alue	Yhteys	Rakenne	X	Y	Materiaali	Laji	Kpl	Paino	Muuta
1897	4	Y4-8		86705	49064	Palamaton luu		2	2.4	
1898	4	Y4-8		86707	49064	Palamaton luu		7	28.6	
1899	4	Y4-8		86707	49064	Palamaton luu		3	8.4	
1900	4	Y4-8		86708	49062	Palamaton luu		2	1.4	
1901	4	Y4-8		86708	49063	Palamaton luu		15	33.9	
1902	4	Y4-8		86708	49064	Palamaton luu		2	0.3	
1903	4	Y4-10		86707	49060	Palamaton luu		8	85.7	
1904	4	Y4-11		86704	49062	Palamaton luu		2	4.2	
1905	4	Y4-11	R4-14	86704	49064	Palamaton luu		1	1.0	
1906	4	Y4-13	R4-3	86705	49062	Palamaton luu		4	50.1	
1907	4	Y4-13/15	R4-3	86705	49062	Palamaton luu		3	2.7	
1908	4	Y4-13/15	R4-3	86705	49063	Palamaton luu		2	6.0	
1909	4	Y4-13/15	R4-14	86705	49063	Palamaton luu		7	99.6	
1910	4	Y4-13/15	R4-3	86705	49064	Palamaton luu		4	5.0	
1911	4	Y4-13/15	R4-3	86706	49062	Palamaton luu		22	174.1	
1912	4	Y4-13/15	R4-3	86706	49063	Palamaton luu		12	49.2	
1913	4	Y4-13/15	R4-3	86707	49063	Palamaton luu		1	1.4	
1914	4	Y4-16		86708	49062	Palamaton luu		29	226.6	
1915	4	Y4-16		86708	49063	Palamaton luu		10	85.1	
1916	4	Y4-18				Palamaton luu		20	168.6	Yksikön tarkkuudella
1917	4	Y4-19	R4-3	86705	49063	Palamaton luu		2	3.2	
1918	4	Y4-20		86708	49062	Palamaton luu		5	18.1	
1919	4	Y4-20		86708	49063	Palamaton luu		1	6.3	
1920	4	Y4-22		86705	49062	Palamaton luu		4	10.8	
1921	4	Y4-22	R4-3	86705	49063	Palamaton luu		4	11.3	
1922	4	Y4-22	R4-3	86706	49062	Palamaton luu		3	1.4	
1923	4	Y4-22	R4-3	86706	49063	Palamaton luu		8	8.4	
1924	4	Y4-23	R4-3	86706	49062	Palamaton luu		3	2.6	
1925	4	Y4-26	R4-3	86706	49062	Palamaton luu		4	19.1	

Alanro	Alue	Yhteys	Rakenne	X	Y	Materiaali	Laji	Kpl	Paino	Muuta
1926	5	Y5-2				Palamaton luu		2	7.1	
1927	5	Y5-7		86640	49075	Palamaton luu		1	0.8	
1928	6	Y6-2		86725	49061	Palamaton luu		17	133.1	
1929	6	Y6-2		86725	49062	Palamaton luu		6	12.3	
1930	6	Y6-2		86726	49061	Palamaton luu		82	412.5	
1931	6	Y6-2		86726	49062	Palamaton luu		63	406.2	
1932	6	Y6-2		86727	49061	Palamaton luu		13	63.1	
1933	6	Y6-2		86727	49062	Palamaton luu		55	186.1	
1934	6	Y6-2		86727	49063	Palamaton luu		24	121.5	
1935	6	Y6-2		86728	49061	Palamaton luu		7	8.2	
1936	6	Y6-2		86728	49062	Palamaton luu		28	48.0	
1937	6	Y6-2		86728	49063	Palamaton luu		5	29.5	
1938	6	Y6-2		86729	49061	Palamaton luu		24	114.4	
1939	6	Y6-2		86729	49062	Palamaton luu		12	87.8	
1940	6	Y6-2		86729	49063	Palamaton luu		17	58.6	
1941	6	Y6-2		86729	49064	Palamaton luu		10	23.3	
1942	6	Y6-2		86730	49058	Palamaton luu		29	68.1	
1943	6	Y6-2		86730	49059	Palamaton luu		28	67.7	
1944	6	Y6-2		86730	49060	Palamaton luu		37	39.0	
1945	6	Y6-2		86730	49061	Palamaton luu		5	29.9	
1946	6	Y6-2		86730	49062	Palamaton luu		12	78.7	
1947	6	Y6-2		86730	49063	Palamaton luu		5	8.4	
1948	6	Y6-2		86731	49058	Palamaton luu		19	40.3	
1949	6	Y6-2		86731	49059	Palamaton luu		15	40.0	
1950	6	Y6-2		86731	49060	Palamaton luu		17	44.7	
1951	6	Y6-2		86731	49061	Palamaton luu		33	151.3	
1952	6	Y6-2		86731	49063	Palamaton luu		8	14.8	
1953	6	Y6-3	R6-10	86728	49064	Palamaton luu		13	9.8	
1954	6	Y6-3	R6-10	86728	49065	Palamaton luu		8	17.2	



Alanro	Alue	Yhteys	Rakenne	X	Y	Materiaali	Laji	Kpl	Paino	Muuta
1955	6	Y6-3	R6-10			Palamaton luu		3	1.6	Hirsikerta 1-3
1956	6	Y6-3	R6-10			Palamaton luu		4	45.8	Hirsikerta 4-7
1957	6	Y6-6		86728	49061	Palamaton luu		2	8.7	
1958	6	Y6-6		86729	49061	Palamaton luu		2	3.0	
1959	6	Y6-6		86730	49058	Palamaton luu		21	57.0	
1960	6	Y6-6		86730	49059	Palamaton luu		2	5.1	
1961	6	Y6-6		86730	49060	Palamaton luu		1	5.2	
1962	6	Y6-6		86730	49061	Palamaton luu		2	8.7	
1963	6	Y6-6		86731	49057	Palamaton luu		2	14.6	
1964	6	Y6-6		86731	49058	Palamaton luu		9	174.8	
1965	6	Y6-6		86731	49059	Palamaton luu		3	110.0	
1966	6	Y6-6		86731	49060	Palamaton luu		3	5.5	
1967	6	Y6-8		86728	49065	Palamaton luu		5	5.5	
1968	6	Y6-8		86729	49065	Palamaton luu		1	0.5	
1969	6	Y6-11		86726	49061	Palamaton luu		2	0.8	
1970	6	Y6-12		86727	49062	Palamaton luu		22	18.0	
1971	6	Y6-13		86731	49058	Palamaton luu		6	129.0	
1972	6	Y6-13		86731	49059	Palamaton luu		10	5.1	
1973	6	Y6-16	R6-10			Palamaton luu		2	6.8	Hirsikerta 6->
1974	6	Y6-17		86730	49059	Palamaton luu		6	97.7	
1975	6	Y6-17		86730	49060	Palamaton luu		4	21.3	
1976	6	Y6-17		86730	49061	Palamaton luu		4	4.5	
1977	6	Y6-17		86730	49062	Palamaton luu		3	65.6	
1978	6	Y6-17		86731	49061	Palamaton luu		1	2.4	
1979	6	Y6-19	R6-20	86730	49061	Palamaton luu		1	0.6	
1980	7	Y7-1		86712	49040	Palamaton luu		24	249.3	
1981	7	Y7-1		86712	49041	Palamaton luu		4	13.7	
1982	7	Y7-2		86712	49039	Palamaton luu		3	7.7	
1983	7	Y7-2		86713	49039	Palamaton luu		43	152.0	

Alanro	Alue	Yhteys	Rakenne	X	Y	Materiaali	Laji	Kpl	Paino	Muuta
1984	7	Y7-2		86713	49040	Palamaton luu		51	122.6	
1985	7	Y7-2		86713	49041	Palamaton luu		15	41.7	
1986	7	Y7-2		86714	49039	Palamaton luu		33	125.9	
1987	7	Y7-2		86714	49040	Palamaton luu		29	60.7	
1988	7	Y7-2		86714	49041	Palamaton luu		13	16.5	
1989	7	Y7-3		86712	49041	Palamaton luu		17	49.7	
1990	7	Y7-3		86712	49042	Palamaton luu		12	62.0	
1991	7	Y7-3		86713	49041	Palamaton luu		13	82.8	
1992	7	Y7-3		86713	49042	Palamaton luu		23	61.1	
1993	7	Y7-3		86714	49041	Palamaton luu		20	38.1	
1994	7	Y7-3		86714	49042	Palamaton luu		51	123.3	
1995	7	Y7-5		86712	49039	Palamaton luu		15	46.9	
1996	7	Y7-5		86713	49039	Palamaton luu		33	315.5	
1997	7	Y7-5		86714	49039	Palamaton luu		43	193.1	
1998	7	Y7-5		86714	49040	Palamaton luu		17	89.0	
1999	7	Y7-5		86714	49041	Palamaton luu		49	72.7	
2000	7	Y7-6		86712	49040	Palamaton luu		30	120.0	
2001	7	Y7-6		86712	49041	Palamaton luu		29	91.7	
2002	7	Y7-6		86712	49042	Palamaton luu		28	156.8	
2003	7	Y7-6		86713	49040	Palamaton luu		27	296.4	
2004	7	Y7-6		86713	49041	Palamaton luu		39	324.0	
2005	7	Y7-6		96714	49042	Palamaton luu		63	119.1	
2006	7	Y7-7		86714	49041	Palamaton luu		3	6.0	
2007	7	Y7-7		86714	49042	Palamaton luu		2	3.9	
2008	7	Y7-8		86712	49039	Palamaton luu		8	32.0	
2009	7	Y7-8		86712	49040	Palamaton luu		17	38.4	
2010	7	Y7-8		86712	49041	Palamaton luu		35	241.5	
2011	7	Y7-8		86712	49042	Palamaton luu		16	227.6	
2012	7	Y7-8		86713	49039	Palamaton luu		6	3.0	

Alanro	Alue	Yhteys	Rakenne	X	Y	Materiaali	Laji	Kpl	Paino	Muuta
2013	7	Y7-8		86713	49040	Palamaton luu		3	80.7	
2014	7	Y7-8		86713	49041	Palamaton luu		18	69.5	
2015	7	Y7-8		86713	49042	Palamaton luu		24	217.9	
2016	7	Y7-8		86714	49040	Palamaton luu		20	19.7	
2017	7	Y7-8		86714	49041	Palamaton luu		2	1.8	
2018	7	Y7-8		86714	49043	Palamaton luu		17	56.4	
2019	7	Y7-9	R7-4B	86714	49039	Palamaton luu		3	3.4	
2020	7	Y7-9	R7-4B	86713	49040	Palamaton luu		3	24.4	
2021	7	Y7-11		86712	49040	Palamaton luu		6	1.3	
2022	7	Y7-11		86713	49041	Palamaton luu		5	18.4	
2023	7	Y7-11		86714	49039	Palamaton luu		1	0.8	
2024	7	Y7-11		86714	49040	Palamaton luu		2	7.7	
2025	7	Y7-11		86714	49041	Palamaton luu		6	26.0	
2026	7	Y7-11		86714	49042	Palamaton luu		1	5.0	
2027	7	Y7-12		86712	49040	Palamaton luu		12	74.7	
2028	7	Y7-12		86712	49041	Palamaton luu		25	106.9	
2029	7	Y7-12		86712	49042	Palamaton luu		24	98.9	
2030	7	Y7-12		86713	49041	Palamaton luu		15	39.2	
2031	7	Y7-12		86713	49042	Palamaton luu		31	167.0	
2032	7	Y7-12		86714	49041	Palamaton luu		12	29.0	
2033	7	Y7-12		86714	49042	Palamaton luu		8	28.9	
2034	7	Y7-13		86712	49042	Palamaton luu		5	19.8	
2035	7	Y7-13				Palamaton luu		26	204.9	Otettu yksikön tarkkuudella

# Vantaa Mårtensby (Martinkylä) Lillas 2011, Luuluettelo: kaikki luut

Liite10C

## KM2011018

Nro	KM	Alanro	Alue	Yhteys	Rakenne	X	Y	Materiaali	Laji	Kpl	Paino	Talletettu/poistettu	Muuta
1	2011018		KK 3					Palamaton luu		2	1.5	Poistettu	
2	2011018		KK 12					Palamaton luu		30	141.3	Poistettu	
3	2011018		KK 13					Palamaton luu		22	71.1	Poistettu	
4	2011018		KK 14					Palamaton luu		15	14	Poistettu	
5	2011018		KK 16					Palamaton luu		1	2.8	Poistettu	
6	2011018		KK 17	Pintamulta				Palamaton luu		3	4.5	Poistettu	
7	2011018		KK 18					Palamaton luu		4	9.9	Poistettu	
8	2011018		KK 19	Musta, hiekan sekainen multa				Palamaton luu		3	5.6	Poistettu	
9	2011018		KK 19	Vaaleanharmaa siltti 23-48cm				Palamaton luu		1	2.5	Poistettu	
10	2011018		KK 20	Tummanruskea, hiekkainen multa 0-20cm				Palamaton luu		13	87.9	Poistettu	
11	2011018		KK 20	Harmaa, hiekkansekainen siltti, 20-40cm				Palamaton luu		14	256.4	Poistettu	
12	2011018		KK 21	Pintamaa 0-10cm				Palamaton luu		5	11.5	Poistettu	
13	2011018		KK 21	Tiivis, likainen siltti/savi				Palamaton luu		12	10.6	Poistettu	
14	2011018		KK 22	0-30cm				Palamaton luu		5	12.3	Poistettu	
15	2011018		KK 23	Vaalea savi-hiekka 20-> cm				Palamaton luu		4	34.2	Poistettu	
16	2011018		KK 23	Tumman harmaa 20-35cm syvyys				Palamaton luu		3	11.5	Poistettu	
17	2011018		KK 24	Tumma, tiivis hiekkansekainen multa				Palamaton luu		5	16	Poistettu	
18	2011018		KK 24	Savensekainen ruskea hiekka				Palamaton luu		3	6.9	Poistettu	

Nro	KM	Alanro	Alue	Yhteys	Rakenne	X	Y	Materiaali	Laji	Kpl	Paino	Talletettu/poistettu	Muuta
19	2011018		KK 25	Tumman mullan tai saven sekainen hiekka				Palamaton luu		2	9.1	Poistettu	
20	2011018		KK 25	Tiivis, saven ja siltin sekainen hiekka				Palamaton luu		2	7.3	Poistettu	
21	2011018		KK 26	Ruskea multa, paikoin tiivistä ja hiekan sekaista				Palamaton luu		4	8.4	Poistettu	
22	2011018		KK 26	Musta, nokinen, savensekainen hiekka				Palamaton luu		2	0.3	Poistettu	
23	2011018		KK 27	Pintamulta 15cm				Palamaton luu		1	0.8	Poistettu	
24	2011018		KK 27	Pintamaan alta tulut kuohkea siltin ja sihekan sekainen savi				Palamaton luu		1	1.5	Poistettu	
25	2011018		KK 27					Palamaton luu		2	18	Poistettu	
26	2011018		KK 28	Vaaleanharmaa, tiivis, savensekainen hiekka				Palamaton luu		5	30.5	Poistettu	
27	2011018		KK 29	Tumman harmaa kerros 0-30cm				Palamaton luu		8	34	Poistettu	
28	2011018		KK 30	Tumman ruskea likamaa 0-45 cm				Palamaton luu		12	32.8	Poistettu	
29	2011018		KK 31	Musta likamaa 0-20cm				Palamaton luu		4	3.4	Poistettu	
30	2011018		KK 32	0-40 cm				Palamaton luu		7	30.2	Poistettu	
31	2011018		KK 30					Palamaton luu		2	4.1	Poistettu	
32	2011018		KK 35					Palamaton luu		2	23.8	Poistettu	
33	2011018		KK 39					Palamaton luu		5	18.1	Poistettu	
34	2011018		KK 40					Palamaton luu		13	54.3	Poistettu	
35	2011018		KK 41					Palamaton luu		12	20.1	Poistettu	
36	2011018		KK 42					Palamaton luu		7	38.2	Poistettu	
37	2011018	1726	1	Y1-1	R1-2	86698	49012	Palamaton luu		1	0.1	Talteen	
38	2011018		3	Y3-0		86707	49043	Palamaton luu		1	4.2	Poistettu	

Nro	KM	Alanro	Alue	Yhteys	Rakenne	X	Y	Materiaali	Laji	Kpl	Paino	Talletettu/poistettu	Muuta
39	2011018		3	Y3-0		86707	49044	Palamaton luu		3	5.1	Poistettu	
40	2011018		3	Y3-0		86708	49043	Palamaton luu		12	133.4	Poistettu	
41	2011018		3	Y3-0		86708	49044	Palamaton luu		7	36.5	Poistettu	
42	2011018		3	Y3-0		86708	49046	Palamaton luu		4	14.9	Poistettu	
43	2011018		3	Y3-0		86710	49045	Palamaton luu		5	24.2	Poistettu	
44	2011018		3	Y3-0		86714	49045	Palamaton luu		1	1.3	Poistettu	
45	2011018		3	Y3-0		86715	49045	Palamaton luu		9	19.2	Poistettu	
46	2011018		3	Y3-0		86716	49045	Palamaton luu		1	4.4	Poistettu	
47	2011018		3	Y3-0		86717	49045	Palamaton luu		3	16.9	Poistettu	
48	2011018		3	Y3-0		86718	49040	Palamaton luu		18	69.3	Poistettu	
49	2011018		3	Y3-0		86718	49041	Palamaton luu		14	62.8	Poistettu	
50	2011018		3	Y3-0		86718	49042	Palamaton luu		42	136.6	Poistettu	
51	2011018		3	Y3-0		86718	49043	Palamaton luu		10	111.4	Poistettu	
52	2011018		3	Y3-0		86718	49044	Palamaton luu		17	69.1	Poistettu	
53	2011018		3	Y3-0		86718	49045	Palamaton luu		44	125.1	Poistettu	
54	2011018		3	Y3-0		86719	49040	Palamaton luu		33	187.8	Poistettu	
55	2011018		3	Y3-0		86719	49041	Palamaton luu		15	46.1	Poistettu	
56	2011018		3	Y3-0		86719	49042	Palamaton luu		34	102.4	Poistettu	
57	2011018		3	Y3-0		86719	49043	Palamaton luu		10	52.5	Poistettu	
58	2011018		3	Y3-0		86719	49044	Palamaton luu		17	59.6	Poistettu	
59	2011018		3	Y3-0		86719	49045	Palamaton luu		17	41.7	Poistettu	
60	2011018		3	Y3-0		86720	49040	Palamaton luu		23	86.8	Poistettu	
61	2011018		3	Y3-0		86720	49041	Palamaton luu		20	119.1	Poistettu	
62	2011018		3	Y3-0		86720	49042	Palamaton luu		67	177.5	Poistettu	
63	2011018		3	Y3-0		86720	49044	Palamaton luu		28	130.6	Poistettu	

Nro	KM	Alanro	Alue	Yhteys	Rakenne	X	Y	Materiaali	Laji	Kpl	Paino	Tallettu/poistettu	Muuta
64	2011018		3	Y3-0		86720	49045	Palamaton luu		18	56.8	Poistettu	
65	2011018		3	Y3-0		86721	49040	Palamaton luu		91	490.2	Poistettu	
66	2011018		3	Y3-0		86721	49041	Palamaton luu		46	142.7	Poistettu	
67	2011018		3	Y3-0		86721	49042	Palamaton luu		20	95.2	Poistettu	
68	2011018		3	Y3-0		86721	49044	Palamaton luu		37	153.3	Poistettu	
69	2011018		3	Y3-0		86721	49045	Palamaton luu		39	90.6	Poistettu	
70	2011018		3	Y3-0		86722	49033	Palamaton luu		44	151.6	Poistettu	
71	2011018		3	Y3-0		86722	49040	Palamaton luu		12	41.9	Poistettu	
72	2011018		3	Y3-0		86722	49041	Palamaton luu		24	65	Poistettu	
73	2011018		3	Y3-0		86722	49042	Palamaton luu		22	132.2	Poistettu	
74	2011018		3	Y3-0		86722	49043	Palamaton luu		20	60.2	Poistettu	
75	2011018		3	Y3-0		86722	49045	Palamaton luu		54	123.5	Poistettu	
76	2011018		3	Y3-2		86706	49045	Palamaton luu		2	7.8	Poistettu	
77	2011018		3	Y3-2		86707	49043	Palamaton luu		6	21.6	Poistettu	
78	2011018		3	Y3-2		86707	49044	Palamaton luu		4	7.1	Poistettu	
79	2011018		3	Y3-2		86707	49045	Palamaton luu		2	6.5	Poistettu	
80	2011018		3	Y3-2		86707	49046	Palamaton luu		5	13.9	Poistettu	
81	2011018		3	Y3-2		86708	49043	Palamaton luu		13	327	Poistettu	
82	2011018		3	Y3-2		86708	49044	Palamaton luu		9	114.5	Poistettu	
83	2011018		3	Y3-2		86708	49046	Palamaton luu		13	10.1	Poistettu	
84	2011018		3	Y3-2		86709	49043	Palamaton luu		2	294.2	Poistettu	
85	2011018		3	Y3-2		86709	49046	Palamaton luu		12	31	Poistettu	
86	2011018		3	Y3-2		86712	49045	Palamaton luu		3	2.8	Poistettu	
87	2011018		3	Y3-2		86713	49045	Palamaton luu		4	9.5	Poistettu	
88	2011018		3	Y3-2		86714	49045	Palamaton luu		4	12.3	Poistettu	

Nro	KM	Alanro	Alue	Yhteys	Rakenne	X	Y	Materiaali	Laji	Kpl	Paino	Tallettu/poistettu	Muuta
89	2011018		3	Y3-2		86715	49045	Palamaton luu		15	38	Poistettu	
90	2011018		3	Y3-2		86716	49045	Palamaton luu		28	136.8	Poistettu	
91	2011018		3	Y3-2		86717	49045	Palamaton luu		4	8.6	Poistettu	
92	2011018		3	Y3-3	R3-1	86709	49043	Palamaton luu		5	28	Poistettu	
93	2011018		3	Y3-3	R3-1	86709	49044	Palamaton luu		10	22.4	Poistettu	
94	2011018		3	Y3-3	R3-1	86709	49045	Palamaton luu		17	39.9	Poistettu	
95	2011018		3	Y3-3	R3-1	86710	49043	Palamaton luu		2	8	Poistettu	
96	2011018		3	Y3-3	R3-1	86710	49045	Palamaton luu		4	10.8	Poistettu	
97	2011018		3	Y3-3		86711	49043	Palamaton luu		2	5.8	Poistettu	
98	2011018		3	Y3-3		86711	49044	Palamaton luu		3	6.6	Poistettu	
99	2011018		3	Y3-3	R3-1	86711	49045	Palamaton luu		9	40.5	Poistettu	
100	2011018	1727	3	Y3-4		86706	49045	Palamaton luu		28	391	Talteen	
101	2011018	1728	3	Y3-4		86707	49043	Palamaton luu		29	127.4	Talteen	
102	2011018	1729	3	Y3-4		86707	49044	Palamaton luu		48	372	Talteen	
103	2011018	1730	3	Y3-4		86707	49045	Palamaton luu		39	137.9	Talteen	
104	2011018	1731	3	Y3-4		86707	49046	Palamaton luu		15	58.5	Talteen	
105	2011018	1732	3	Y3-4		86708	49043	Palamaton luu		26	45.2	Talteen	
106	2011018	1733	3	Y3-4		86708	49044	Palamaton luu		67	323.5	Talteen	
107	2011018	1734	3	Y3-4		86708	49045	Palamaton luu		42	344.4	Talteen	
108	2011018	1735	3	Y3-4		86708	49046	Palamaton luu		22	143.3	Talteen	
109	2011018	1736	3	Y3-4		86709	49045	Palamaton luu		38	100.7	Talteen	
110	2011018	1737	3	Y3-4		86709	49046	Palamaton luu		8	16.4	Talteen	
111	2011018	1738	3	Y3-4		86712	49045	Palamaton luu	Suomu	1		Talteen	
112	2011018	1739	3	Y3-6		86709	49045	Palamaton luu		8	6.7	Talteen	
113	2011018	1740	3	Y3-6		86710	49045	Palamaton luu		23	32.8	Talteen	



Nro	KM	Alanro	Alue	Yhteys	Rakenne	X	Y	Materiaali	Laji	Kpl	Paino	Talletettu/poistettu	Muuta
114	2011018	1741	3	Y3-6		86711	49045	Palamaton luu		10	49	Talteen	
115	2011018	1742	3	Y3-7		86717	49045	Palamaton luu		21	123.4	Talteen	
116	2011018	1743	3	Y3-7		86718	49040	Palamaton luu		89	829.2	Talteen	
117	2011018	1744	3	Y3-7	KU3-10	86718	49041	Palamaton luu		68	533.8	Talteen	
118	2011018	1745	3	Y3-7		86718	49041	Palamaton luu		92	303.6	Talteen	
119	2011018	1746	3	Y3-7		86718	49041	Palamaton luu	Suomu		40.8	Talteen	
120	2011018	1747	3	Y3-7		86718	49042	Palamaton luu		83	688.1	Talteen	
121	2011018	1748	3	Y3-7		86718	49043	Palamaton luu		47	256.5	Talteen	
122	2011018	1749	3	Y3-7		86718	49044	Palamaton luu		41	337.5	Talteen	
123	2011018	1750	3	Y3-7		86718	49045	Palamaton luu		38	184.1	Talteen	
124	2011018	1751	3	Y3-7		86719	49040	Palamaton luu		59	230.6	Talteen	
125	2011018	1752	3	Y3-7		86719	49041	Palamaton luu		15	83.6	Talteen	
126	2011018	1753	3	Y3-7		86719	49042	Palamaton luu		98	432	Talteen	
127	2011018	1754	3	Y3-7		86719	49043	Palamaton luu		62	193.7	Talteen	
128	2011018	1755	3	Y3-7		86719	49044	Palamaton luu		87	364.8	Talteen	
129	2011018	1756	3	Y3-7		86719	49045	Palamaton luu		56	194.6	Talteen	
130	2011018	1757	3	Y3-7		86720	49040	Palamaton luu		189	933.2	Talteen	
131	2011018	1758	3	Y3-7		86720	49041	Palamaton luu		32	297.3	Talteen	
132	2011018	1759	3	Y3-7		86720	49042	Palamaton luu		56	225.8	Talteen	
133	2011018	1760	3	Y3-7		86720	49043	Palamaton luu		22	162.6	Talteen	
134	2011018	1761	3	Y3-7		86720	49045	Palamaton luu		85	466.3	Talteen	
135	2011018	1762	3	Y3-7		86721	49040	Palamaton luu		155	368.7	Talteen	
136	2011018	1763	3	Y3-7		86721	49042	Palamaton luu		115	880.3	Talteen	
137	2011018	1764	3	Y3-7		86721	49043	Palamaton luu		132	439.7	Talteen	
138	2011018	1765	3	Y3-7		86721	49044	Palamaton luu		163	631.5	Talteen	

Nro	KM	Alanro	Alue	Yhteys	Rakenne	X	Y	Materiaali	Laji	Kpl	Paino	Talletettu/poistettu	Muuta
139	2011018	1766	3	Y3-7		86721	49045	Palamaton luu		168	499.5	Talteen	
140	2011018	1767	3	Y3-7		86722	49039	Palamaton luu		87	271.2	Talteen	
141	2011018	1768	3	Y3-7		86722	49040	Palamaton luu		64	217.4	Talteen	
142	2011018	1769	3	Y3-7		86722	49041	Palamaton luu		156	764.4	Talteen	
143	2011018	1770	3	Y3-7		86722	49042	Palamaton luu		98	227.6	Talteen	
144	2011018	1771	3	Y3-7		86722	49044	Palamaton luu		60	205	Talteen	
145	2011018	1772	3	Y3-7		86722	49045	Palamaton luu		98	506	Talteen	
146	2011018	1773	3	Y3-7		86723	49040	Palamaton luu		14	182.1	Talteen	
147	2011018	1774	3	Y3-8		86714	49045	Palamaton luu		34	101.2	Talteen	
148	2011018	1775	3	Y3-8		86715	49045	Palamaton luu		8	28.6	Talteen	
149	2011018	1776	3	Y3-8		86716	49045	Palamaton luu		2	1.8	Talteen	
150	2011018	1777	3	Y3-8		86717	49045	Palamaton luu		6	7.2	Talteen	
151	2011018	1778	3	Y3-8		86718	49042	Palamaton luu		14	45.2	Talteen	
152	2011018	1779	3	Y3-8		86718	49043	Palamaton luu		24	26.5	Talteen	
153	2011018	1780	3	Y3-8		86718	49044	Palamaton luu		7	19.8	Talteen	
154	2011018	1781	3	Y3-8		86718	49045	Palamaton luu		57	90.6	Talteen	
155	2011018	1782	3	Y3-8		86719	49040	Palamaton luu		29	270.1	Talteen	
156	2011018	1783	3	Y3-8		86719	49041	Palamaton luu		2	19	Talteen	
157	2011018	1784	3	Y3-8		86719	49043	Palamaton luu		15	46.4	Talteen	
158	2011018	1785	3	Y3-8		86719	49044	Palamaton luu		9	12.4	Talteen	
159	2011018	1786	3	Y3-8		86719	49045	Palamaton luu		25	43.6	Talteen	
160	2011018	1787	3	Y3-8		86720	49040	Palamaton luu		61	270.3	Talteen	
161	2011018	1788	3	Y3-8		86720	49041	Palamaton luu		18	56.1	Talteen	
162	2011018	1789	3	Y3-8		86720	49043	Palamaton luu		16	68.1	Talteen	
163	2011018	1790	3	Y3-8		86720	49045	Palamaton luu		20	58.1	Talteen	

Nro	KM	Alanro	Alue	Yhteys	Rakenne	X	Y	Materiaali	Laji	Kpl	Paino	Talletettu/poistettu	Muuta
164	2011018	1791	3	Y3-8		86721	49040	Palamaton luu		98	835.5	Talteen	
165	2011018	1792	3	Y3-8		86721	49041	Palamaton luu		12	21	Talteen	
166	2011018	1793	3	Y3-8		86721	49042	Palamaton luu		63	192.4	Talteen	
167	2011018	1794	3	Y3-8		86721	49043	Palamaton luu		28	147.8	Talteen	
168	2011018	1795	3	Y3-8		86721	49044	Palamaton luu		46	246.5	Talteen	
169	2011018	1796	3	Y3-8		86722	49041	Palamaton luu		22	64.2	Talteen	
170	2011018	1797	3	Y3-8		86721	49045	Palamaton luu		50	258	Talteen	
171	2011018	1798	3	Y3-8		96722	49040	Palamaton luu		58	272.4	Talteen	
172	2011018	1799	3	Y3-8		86722	49041	Palamaton luu		3	19.6	Talteen	
173	2011018	1800	3	Y3-8		86722	49042	Palamaton luu		28	591.7	Talteen	
174	2011018	1801	3	Y3-8		86722	49042	Palamaton luu		58	195.7	Talteen	
175	2011018	1802	3	Y3-8		86722	49043	Palamaton luu		48	198.7	Talteen	
176	2011018	1803	3	Y3-8		86722	49044	Palamaton luu		30	117.8	Talteen	
177	2011018	1804	3	Y3-8		86722	49044	Palamaton luu		56	271	Talteen	
178	2011018	1805	3	Y3-13		86718	49040	Palamaton luu		55	813.3	Talteen	
179	2011018	1806	3	Y3-13		86718	49041	Palamaton luu		41	84.9	Talteen	
180	2011018	1807	3	Y3-13		86718	49042	Palamaton luu		29	204.3	Talteen	
181	2011018	1808	3	Y3-13		86719	49040	Palamaton luu		1	0.6	Talteen	
182	2011018	1809	3	Y3-13		86719	49041	Palamaton luu		8	55.7	Talteen	
183	2011018	1810	3	Y3-15		86707	49043	Palamaton luu		20	24.1	Talteen	
184	2011018	1811	3	Y3-15		86707	49044	Palamaton luu		9	11.9	Talteen	
185	2011018	1812	3	Y3-15		86708	49043	Palamaton luu		14	26.6	Talteen	
186	2011018	1813	3	Y3-15		86708	49044	Palamaton luu		18	82.3	Talteen	
187	2011018	1814	3	Y3-15		86708	49044	Palamaton luu		25	14.3	Talteen	
188	2011018	1815	3	Y3-15	R3-14	86708	49045	Palamaton luu		8	43.8	Talteen	

Nro	KM	Alanro	Alue	Yhteys	Rakenne	X	Y	Materiaali	Laji	Kpl	Paino	Talletettu/poistettu	Muuta
189	2011018	1816	3	Y3-15		86708	49046	Palamaton luu		7	8.6	Talteen	
190	2011018	1817	3	Y3-15	R3-30	86709	49046	Palamaton luu		1	2.4	Talteen	
191	2011018	1818	3	Y3-15		86709	49046	Palamaton luu		1	0.8	Talteen	
192	2011018	1819	3	Y3-16	R3-31	86707	49045	Palamaton luu		7	365.6	Talteen	
193	2011018	1820	3	Y3-16	KU3-31	86707	49045	Palamaton luu		26	67.7	Talteen	
194	2011018	1821	3	Y3-16		86707	49046	Palamaton luu		4	13	Talteen	
195	2011018	1822	3	Y3-18		86711	49043	Palamaton luu		16	75.3	Talteen	
196	2011018	1823	3	Y3-18		86711	49044	Palamaton luu		21	145.4	Talteen	
197	2011018	1824	3	Y3-18		86711	49045	Palamaton luu		5	15.5	Talteen	
198	2011018	1825	3	Y3-18		86712	49045	Palamaton luu		33	144.9	Talteen	
199	2011018	1826	3	Y3-19		86708	49043	Palamaton luu		27	168.9	Talteen	
200	2011018	1827	3	Y3-19	R3-1	86709	49043	Palamaton luu		25	67.1	Talteen	
201	2011018	1828	3	Y3-19		86709	49043	Palamaton luu		9	31.6	Talteen	
202	2011018	1829	3	Y3-19	R3-1	86709	49044	Palamaton luu		8	26.7	Talteen	
203	2011018	1830	3	Y3-19	R3-1	86710	49043	Palamaton luu		16	24.2	Talteen	
204	2011018	1831	3	Y3-19		86710	49044	Palamaton luu		14	38.2	Talteen	
205	2011018	1832	3	Y3-19		86711	49043	Palamaton luu		7	17.4	Talteen	
206	2011018	1833	3	Y3-19		86711	49044	Palamaton luu		10	32.9	Talteen	
207	2011018	1834	3	Y3-19	R3-1	86711	49045	Palamaton luu		3	4.5	Talteen	
208	2011018	1835	3	Y3-20	R3-1	86711	49043	Palamaton luu		2	2.6	Talteen	
209	2011018	1836	3	Y3-22	KU3-10	86718	49040	Palamaton luu		6	28.7	Talteen	
210	2011018	1837	3	Y3-22		86718	49041	Palamaton luu		1	0.7	Talteen	
211	2011018	1838	3	Y3-22		86719	49040	Palamaton luu		2	10.6	Talteen	
212	2011018	1839	3	Y3-22		86719	49041	Palamaton luu		1	4.3	Talteen	
213	2011018	1840	3	Y3-22		86719	49042	Palamaton luu		1	2.8	Talteen	

Nro	KM	Alanro	Alue	Yhteys	Rakenne	X	Y	Materiaali	Laji	Kpl	Paino	Talletettu/poistettu	Muuta
214	2011018	1841	3	Y3-23	KU3-26	86719	49040	Palamaton luu		5	16.7	Talteen	
215	2011018	1842	3	Y3-23	KU3-26	86720	49040	Palamaton luu		53	116.7	Talteen	
216	2011018	1843	3	Y3-23		86720	49044	Palamaton luu		1	3.6	Talteen	
217	2011018	1844	3	Y3-23		86721	49040	Palamaton luu		12	183.5	Talteen	
218	2011018	1845	3	Y3-23		86721	49041	Palamaton luu		2	9.2	Talteen	
219	2011018	1846	3	Y3-23		86721	49043	Palamaton luu		1	1.4	Talteen	
220	2011018	1847	3	Y3-23		86721	49044	Palamaton luu		6	12	Talteen	
221	2011018	1848	3	Y3-23		86722	49040	Palamaton luu		1	3	Talteen	
222	2011018	1849	3	Y3-23		86721	49045	Palamaton luu		7	15.4	Talteen	
223	2011018	1850	3	Y3-23		86722	49041	Palamaton luu		8	61.9	Talteen	
224	2011018	1851	3	Y3-23		86722	49042	Palamaton luu		7	14.8	Talteen	
225	2011018	1852	3	Y3-23		86722	49043	Palamaton luu		2	11	Talteen	
226	2011018	1853	3	Y3-23		86722	49044	Palamaton luu		5	7.2	Talteen	
227	2011018	1854	3	Y3-23		86722	49045	Palamaton luu		12	41.3	Talteen	
228	2011018	1855	3	Y3-25		86719	49040	Palamaton luu		3	7.5	Talteen	
229	2011018	1856	3	Y3-28	KU3-27	86720	49040	Palamaton luu		6	6.7	Talteen	
230	2011018	1857	3	Y3-32A		86707	49043	Palamaton luu		20	40.5	Talteen	
231	2011018	1858	3	Y3-32A		86707	49044	Palamaton luu		5	10.5	Talteen	
232	2011018	1859	3	Y3-32A		86707	49045	Palamaton luu		32	91.9	Talteen	
233	2011018	1860	3	Y3-32A		86707	49046	Palamaton luu		1	9	Talteen	
234	2011018	1861	3	Y3-32A		86708	49043	Palamaton luu		8	10.7	Talteen	
235	2011018	1862	3	Y3-32A		86708	49044	Palamaton luu		12	46.3	Talteen	
236	2011018	1863	3	Y3-32A		86708	49045	Palamaton luu		29	87.4	Talteen	
237	2011018	1864	3	Y3-32A		86709	49045	Palamaton luu		10	27.2	Talteen	
238	2011018	1865	3	Y3-32B		86707	49043	Palamaton luu		4	0.6	Talteen	

Nro	KM	Alanro	Alue	Yhteys	Rakenne	X	Y	Materiaali	Laji	Kpl	Paino	Talletettu/poistettu	Muuta
239	2011018	1866	3	Y3-32B		86707	49044	Palamaton luu		27	68.2	Talteen	
240	2011018	1867	3	Y3-32B		86707	49045	Palamaton luu		318	1201.3	Talteen	
241	2011018	1868	3	Y3-32B		86708	49043	Palamaton luu		45	27.8	Talteen	
242	2011018	1869	3	Y3-32B		86708	49044	Palamaton luu		49	32.2	Talteen	
243	2011018	1870	3	Y3-32B		86708	49045	Palamaton luu		16	28.3	Talteen	
244	2011018	1871	3	Y3-37		86707	49045	Palamaton luu		13	54.5	Talteen	
245	2011018	1872	3	Y3-39		86707	49045	Palamaton luu		57	73.6	Talteen	
246	2011018		4	Y4-0		86704	49064	Palamaton luu		1	6.3	Poistettu	
247	2011018		4	Y4-0		86705	49059	Palamaton luu		1	0.2	Poistettu	
248	2011018		4	Y4-0	R4-1	86705	49060	Palamaton luu		1	0.8	Poistettu	
249	2011018		4	Y4-0		86705	49061	Palamaton luu		2	5.5	Poistettu	
250	2011018		4	Y4-0		86705	49062	Palamaton luu		1	1.9	Poistettu	
251	2011018		4	Y4-0		86705	49063	Palamaton luu		1	11.2	Poistettu	
252	2011018		4	Y4-0		86705	49064	Palamaton luu		1	< 0.1	Poistettu	
253	2011018		4	Y4-0		86706	49063	Palamaton luu		2	10.7	Poistettu	
254	2011018		4	Y4-0		86706	49064	Palamaton luu		4	3.6	Poistettu	
255	2011018		4	Y4-0		86707	49063	Palamaton luu		2	32.5	Poistettu	
256	2011018		4	Y4-0		86707	49064	Palamaton luu		2	12.1	Poistettu	
257	2011018		4	Y4-0		86707	49064	Palamaton luu		1	0.9	Poistettu	
258	2011018		4	Y4-0	R4-3	86708	49063	Palamaton luu		1	39.5	Poistettu	
259	2011018		4	Y4-0		86708	49063	Palamaton luu		1	0.2	Poistettu	
260	2011018		4	Y4-2		86704	49062	Palamaton luu		2	18.8	Poistettu	
261	2011018		4	Y4-2		86704	49063	Palamaton luu		4	20	Poistettu	
262	2011018		4	Y4-2		86704	49064	Palamaton luu		5	4.9	Poistettu	
263	2011018		4	Y4-2		86705	49062	Palamaton luu		1	1.4	Poistettu	

Nro	KM	Alanro	Alue	Yhteys	Rakenne	X	Y	Materiaali	Laji	Kpl	Paino	Tallettu/poistettu	Muuta
264	2011018		4	Y4-2		86705	49062	Palamaton luu		4	37.1	Poistettu	
265	2011018		4	Y4-2		86705	49063	Palamaton luu		6	13.1	Poistettu	
266	2011018		4	Y4-2		86705	49064	Palamaton luu		6	17.4	Poistettu	
267	2011018		4	Y4-2		86705	49064	Palamaton luu		19	18.3	Poistettu	
268	2011018		4	Y4-2		86706	49059	Palamaton luu		6	29.7	Poistettu	
269	2011018		4	Y4-2	R4-1	86706	49060	Palamaton luu		2	12.8	Poistettu	
270	2011018		4	Y4-2		86706	49061	Palamaton luu		2	68.4	Poistettu	
271	2011018		4	Y4-2		86706	49062	Palamaton luu		13	284.2	Poistettu	
272	2011018		4	Y4-2		86706	49065	Palamaton luu		4	25.8	Poistettu	
273	2011018		4	Y4-2		86707	49060	Palamaton luu		2	3.9	Poistettu	
274	2011018		4	Y4-2		86707	49060	Palamaton luu		2	64.8	Poistettu	
275	2011018		4	Y4-2		86707	49061	Palamaton luu		8	93.3	Poistettu	
276	2011018		4	Y4-2		86707	49062	Palamaton luu		4	38.1	Poistettu	
277	2011018		4	Y4-2		86708	49060	Palamaton luu		5	12	Poistettu	
278	2011018		4	Y4-2		86708	49061	Palamaton luu		5	9.6	Poistettu	
279	2011018		4	Y4-2		86708	49062	Palamaton luu		1	2.2	Poistettu	
280	2011018	1873	4	Y4-4		86705	49062	Palamaton luu		7	42.1	Talteen	
281	2011018	1874	4	Y4-4		86706	49060	Palamaton luu		9	49.1	Talteen	
282	2011018	1875	4	Y4-4		86706	49061	Palamaton luu		3	67.1	Talteen	
283	2011018	1876	4	Y4-4		86707	49060	Palamaton luu		7	70.9	Talteen	
284	2011018	1877	4	Y4-4		86708	49060	Palamaton luu		18	99.6	Talteen	
285	2011018	1878	4	Y4-4		86708	49061	Palamaton luu		4	57.2	Talteen	
286	2011018	1879	4	Y4-4		86708	49062	Palamaton luu		5	29.5	Talteen	
287	2011018	1880	4	Y4-5	R4-3	86705	49062	Palamaton luu		9	17.4	Talteen	
288	2011018	1881	4	Y4-5	R4-14	86705	49063	Palamaton luu		4	2.8	Talteen	

Nro	KM	Alanro	Alue	Yhteys	Rakenne	X	Y	Materiaali	Laji	Kpl	Paino	Talletettu/poistettu	Muuta
289	2011018	1882	4	Y4-5	R4-3	86706	49062	Palamaton luu		4	77.5	Talteen	
290	2011018	1883	4	Y4-5	R4-3	86706	49061	Palamaton luu		1	0.4	Talteen	
291	2011018	1884	4	Y4-5	R4-3	86706	49065	Palamaton luu		1	4.9	Talteen	
292	2011018	1885	4	Y4-5	R4-3	86707	49062	Palamaton luu		1	0.9	Talteen	
293	2011018	1886	4	Y4-6	R4-3	86706	49064	Palamaton luu		6	15.2	Talteen	
294	2011018	1887	4	Y4-6	R4-3	86707	49063	Palamaton luu		4	8.7	Talteen	
295	2011018	1888	4	Y4-6	R4-3	86707	49064	Palamaton luu		6	34.9	Talteen	
296	2011018	1889	4	Y4-6		86708	49062	Palamaton luu		15	77.6	Talteen	
297	2011018	1890	4	Y4-6	R4-3	86708	49064	Palamaton luu		1	3.2	Talteen	
298	2011018	1891	4	Y4-6	R4-3	86708	49063	Palamaton luu		10	99.9	Talteen	
299	2011018	1892	4	Y4-6		86708	49064	Palamaton luu		15	66	Talteen	
300	2011018	1893	4	Y4-8		86704	49062	Palamaton luu		7	8.6	Talteen	
301	2011018	1894	4	Y4-8B		86704	49063	Palamaton luu		1	0.6	Talteen	
302	2011018	1895	4	Y4-8B	R4-14	86704	49064	Palamaton luu		1	4.4	Talteen	
303	2011018	1896	4	Y4-8		86705	49064	Palamaton luu		2	1.3	Talteen	
304	2011018	1897	4	Y4-8		86705	49064	Palamaton luu		2	2.4	Talteen	
305	2011018	1898	4	Y4-8		86707	49064	Palamaton luu		7	28.6	Talteen	
306	2011018	1899	4	Y4-8		86707	49064	Palamaton luu		3	8.4	Talteen	
307	2011018	1900	4	Y4-8		86708	49062	Palamaton luu		2	1.4	Talteen	
308	2011018	1901	4	Y4-8		86708	49063	Palamaton luu		15	33.9	Talteen	
309	2011018	1902	4	Y4-8		86708	49064	Palamaton luu		2	0.3	Talteen	
310	2011018	1903	4	Y4-10		86707	49060	Palamaton luu		8	85.7	Talteen	
311	2011018	1904	4	Y4-11		86704	49062	Palamaton luu		2	4.2	Talteen	
312	2011018	1905	4	Y4-11	R4-14	86704	49064	Palamaton luu		1	1	Talteen	
313	2011018	1906	4	Y4-13	R4-3	86705	49062	Palamaton luu		4	50.1	Talteen	



Nro	KM	Alanro	Alue	Yhteys	Rakenne	X	Y	Materiaali	Laji	Kpl	Paino	Talletettu/poistettu	Muuta
314	2011018	1907	4	Y4-13/15	R4-3	86705	49062	Palamaton luu		3	2.7	Talteen	
315	2011018	1908	4	Y4-13/15	R4-3	86705	49063	Palamaton luu		2	6	Talteen	
316	2011018	1909	4	Y4-13/15	R4-14	86705	49063	Palamaton luu		7	99.6	Talteen	
317	2011018	1910	4	Y4-13/15	R4-3	86705	49064	Palamaton luu		4	5	Talteen	
318	2011018	1911	4	Y4-13/15	R4-3	86706	49062	Palamaton luu		22	174.1	Talteen	
319	2011018	1912	4	Y4-13/15	R4-3	86706	49063	Palamaton luu		12	49.2	Talteen	
320	2011018	1913	4	Y4-13/15	R4-3	86707	49063	Palamaton luu		1	1.4	Talteen	
321	2011018	1914	4	Y4-16		86708	49062	Palamaton luu		29	226.6	Talteen	
322	2011018	1915	4	Y4-16		86708	49063	Palamaton luu		10	85.1	Talteen	
323	2011018	1916	4	Y4-18				Palamaton luu		20	168.6	Talteen	Yksikön tarkkuudella
324	2011018	1917	4	Y4-19	R4-3	86705	49063	Palamaton luu		2	3.2	Talteen	
325	2011018	1918	4	Y4-20		86708	49062	Palamaton luu		5	18.1	Talteen	
326	2011018	1919	4	Y4-20		86708	49063	Palamaton luu		1	6.3	Talteen	
327	2011018	1920	4	Y4-22		86705	49062	Palamaton luu		4	10.8	Talteen	
328	2011018	1921	4	Y4-22	R4-3	86705	49063	Palamaton luu		4	11.3	Talteen	
329	2011018	1922	4	Y4-22	R4-3	86706	49062	Palamaton luu		3	1.4	Talteen	
330	2011018	1923	4	Y4-22	R4-3	86706	49063	Palamaton luu		8	8.4	Talteen	
331	2011018	1924	4	Y4-23	R4-3	86706	49062	Palamaton luu		3	2.6	Talteen	
332	2011018	1925	4	Y4-26	R4-3	86706	49062	Palamaton luu		4	19.1	Talteen	
333	2011018	1926	5	Y5-2				Palamaton luu		2	7.1	Talteen	
334	2011018	1927	5	Y5-7		86640	49075	Palamaton luu		1	0.8	Talteen	
335	2011018		6	Y6-1		86725	49061	Palamaton luu		12	39.1	Poistettu	
336	2011018		6	Y6-1		86725	49062	Palamaton luu		6	33.4	Poistettu	
337	2011018		6	Y6-1		86725	49063	Palamaton luu		9	30	Poistettu	

Nro	KM	Alanro	Alue	Yhteys	Rakenne	X	Y	Materiaali	Laji	Kpl	Paino	Talletettu/poistettu	Muuta
338	2011018		6	Y6-1		86726	49061	Palamaton luu		39	68.6	Poistettu	
339	2011018		6	Y6-1		86726	49062	Palamaton luu		15	50.2	Poistettu	
340	2011018		6	Y6-1		86726	49063	Palamaton luu		1	2.8	Poistettu	
341	2011018		6	Y6-1		86727	49061	Palamaton luu		65	717	Poistettu	
342	2011018		6	Y6-1		86727	49062	Palamaton luu		46	266.9	Poistettu	
343	2011018		6	Y6-1		86727	49063	Palamaton luu		13	53.5	Poistettu	
344	2011018		6	Y6-1		86728	49062	Palamaton luu		22	130.5	Poistettu	
345	2011018		6	Y6-1		86728	49063	Palamaton luu		8	80.9	Poistettu	
346	2011018		6	Y6-1		86728	49064	Palamaton luu		5	7.1	Poistettu	
347	2011018		6	Y6-1		86728	49065	Palamaton luu		3	6.8	Poistettu	
348	2011018		6	Y6-1		86729	49060	Palamaton luu		3	43.5	Poistettu	
349	2011018		6	Y6-1		86729	49061	Palamaton luu		3	2.9	Poistettu	
350	2011018		6	Y6-1		86729	49062	Palamaton luu		13	65.3	Poistettu	
351	2011018		6	Y6-1		86729	49063	Palamaton luu		23	51.6	Poistettu	
352	2011018		6	Y6-1		86729	49064	Palamaton luu		14	29.6	Poistettu	
353	2011018		6	Y6-1		86729	49065	Palamaton luu		9	37.2	Poistettu	
354	2011018		6	Y6-1		86730	49058	Palamaton luu		2	1.7	Poistettu	
355	2011018		6	Y6-1		86730	49059	Palamaton luu		2	1.2	Poistettu	
356	2011018		6	Y6-1		86730	49060	Palamaton luu		14	61.3	Poistettu	
357	2011018		6	Y6-1		86730	49061	Palamaton luu		7	25.3	Poistettu	
358	2011018		6	Y6-1		86730	49062	Palamaton luu		5	10.1	Poistettu	
359	2011018		6	Y6-1		86730	49063	Palamaton luu		5	6.8	Poistettu	
360	2011018		6	Y6-1		86731	49058	Palamaton luu		6	20.8	Poistettu	
361	2011018		6	Y6-1		86731	49059	Palamaton luu		7	17.3	Poistettu	
362	2011018		6	Y6-1		86731	49060	Palamaton luu		11	37	Poistettu	

Nro	KM	Alanro	Alue	Yhteys	Rakenne	X	Y	Materiaali	Laji	Kpl	Paino	Tallettu/poistettu	Muuta
363	2011018		6	Y6-1		86731	49061	Palamaton luu		11	62.6	Poistettu	
364	2011018		6	Y6-1		86731	49063	Palamaton luu		18	58	Poistettu	
365	2011018	1928	6	Y6-2		86725	49061	Palamaton luu		17	133.1	Talteen	
366	2011018	1929	6	Y6-2		86725	49062	Palamaton luu		6	12.3	Talteen	
367	2011018	1930	6	Y6-2		86726	49061	Palamaton luu		82	412.5	Talteen	
368	2011018	1931	6	Y6-2		86726	49062	Palamaton luu		63	406.2	Talteen	
369	2011018	1932	6	Y6-2		86727	49061	Palamaton luu		13	63.1	Talteen	
370	2011018	1933	6	Y6-2		86727	49062	Palamaton luu		55	186.1	Talteen	
371	2011018	1934	6	Y6-2		86727	49063	Palamaton luu		24	121.5	Talteen	
372	2011018	1935	6	Y6-2		86728	49061	Palamaton luu		7	8.2	Talteen	
373	2011018	1936	6	Y6-2		86728	49062	Palamaton luu		28	48	Talteen	
374	2011018	1937	6	Y6-2		86728	49063	Palamaton luu		5	29.5	Talteen	
375	2011018	1938	6	Y6-2		86729	49061	Palamaton luu		24	114.4	Talteen	
376	2011018	1939	6	Y6-2		86729	49062	Palamaton luu		12	87.8	Talteen	
377	2011018	1940	6	Y6-2		86729	49063	Palamaton luu		17	58.6	Talteen	
378	2011018	1941	6	Y6-2		86729	49064	Palamaton luu		10	23.3	Talteen	
379	2011018	1942	6	Y6-2		86730	49058	Palamaton luu		29	68.1	Talteen	
380	2011018	1943	6	Y6-2		86730	49059	Palamaton luu		28	67.7	Talteen	
381	2011018	1944	6	Y6-2		86730	49060	Palamaton luu		37	39	Talteen	
382	2011018	1945	6	Y6-2		86730	49061	Palamaton luu		5	29.9	Talteen	
383	2011018	1946	6	Y6-2		86730	49062	Palamaton luu		12	78.7	Talteen	
384	2011018	1947	6	Y6-2		86730	49063	Palamaton luu		5	8.4	Talteen	
385	2011018	1948	6	Y6-2		86731	49058	Palamaton luu		19	40.3	Talteen	
386	2011018	1949	6	Y6-2		86731	49059	Palamaton luu		15	40	Talteen	
387	2011018	1950	6	Y6-2		86731	49060	Palamaton luu		17	44.7	Talteen	

Nro	KM	Alanro	Alue	Yhteys	Rakenne	X	Y	Materiaali	Laji	Kpl	Paino	Talletettu/poistettu	Muuta
388	2011018	1951	6	Y6-2		86731	49061	Palamaton luu		33	151.3	Talteen	
389	2011018	1952	6	Y6-2		86731	49063	Palamaton luu		8	14.8	Talteen	
390	2011018	1953	6	Y6-3	R6-10	86728	49064	Palamaton luu		13	9.8	Talteen	
391	2011018	1954	6	Y6-3	R6-10	86728	49065	Palamaton luu		8	17.2	Talteen	
392	2011018	1955	6	Y6-3	R6-10			Palamaton luu		3	1.6	Talteen	Hirsikerta 1-3
393	2011018	1956	6	Y6-3	R6-10			Palamaton luu		4	45.8	Talteen	Hirsikerta 4-7
394	2011018	1957	6	Y6-6		86728	49061	Palamaton luu		2	8.7	Talteen	
395	2011018	1958	6	Y6-6		86729	49061	Palamaton luu		2	3	Talteen	
396	2011018	1959	6	Y6-6		86730	49058	Palamaton luu		21	57	Talteen	
397	2011018	1960	6	Y6-6		86730	49059	Palamaton luu		2	5.1	Talteen	
398	2011018	1961	6	Y6-6		86730	49060	Palamaton luu		1	5.2	Talteen	
399	2011018	1962	6	Y6-6		86730	49061	Palamaton luu		2	8.7	Talteen	
400	2011018	1963	6	Y6-6		86731	49057	Palamaton luu		2	14.6	Talteen	
401	2011018	1964	6	Y6-6		86731	49058	Palamaton luu		9	174.8	Talteen	
402	2011018	1965	6	Y6-6		86731	49059	Palamaton luu		3	110	Talteen	
403	2011018	1966	6	Y6-6		86731	49060	Palamaton luu		3	5.5	Talteen	
404	2011018	1967	6	Y6-8		86728	49065	Palamaton luu		5	5.5	Talteen	
405	2011018	1968	6	Y6-8		86729	49065	Palamaton luu		1	0.5	Talteen	
406	2011018	1969	6	Y6-11		86726	49061	Palamaton luu		2	0.8	Talteen	
407	2011018	1970	6	Y6-12		86727	49062	Palamaton luu		22	18	Talteen	
408	2011018	1971	6	Y6-13		86731	49058	Palamaton luu		6	129	Talteen	
409	2011018	1072	6	Y6-13		86731	49059	Palamaton luu		10	5.1	Talteen	
410	2011018	1973	6	Y6-16	R6-10			Palamaton luu		2	6.8	Talteen	Hirsikerta 6->
411	2011018	1974	6	Y6-17		86730	49059	Palamaton luu		6	97.7	Talteen	
412	2011018	1975	6	Y6-17		86730	49060	Palamaton luu		4	21.3	Talteen	

Nro	KM	Alanro	Alue	Yhteys	Rakenne	X	Y	Materiaali	Laji	Kpl	Paino	Talletettu/poistettu	Muuta
413	2011018	1976	6	Y6-17		86730	49061	Palamaton luu		4	4.5	Talteen	
414	2011018	1977	6	Y6-17		86730	49062	Palamaton luu		3	65.6	Talteen	
415	2011018	1978	6	Y6-17		86731	49061	Palamaton luu		1	2.4	Talteen	
416	2011018	1979	6	Y6-19	R6-20	86730	49061	Palamaton luu		1	0.6	Talteen	
417	2011018		7	Y7-0		86712	49039	Palamaton luu		4	42.3	Poistettu	
418	2011018		7	Y7-0		86712	49040	Palamaton luu		1	10.2	Poistettu	
419	2011018		7	Y7-0		86712	49041	Palamaton luu		1	1	Poistettu	
420	2011018		7	Y7-0		86712	49042	Palamaton luu		3	5.8	Poistettu	
421	2011018		7	Y7-0		86713	49039	Palamaton luu		3	12.3	Poistettu	
422	2011018		7	Y7-0		86713	49042	Palamaton luu		3	4.4	Poistettu	
423	2011018		7	Y7-0		86714	49039	Palamaton luu		4	23.2	Poistettu	
424	2011018		7	Y7-0		86714	49040	Palamaton luu		14	53.3	Poistettu	
425	2011018		7	Y7-0		86714	49042	Palamaton luu		4	30.4	Poistettu	
426	2011018		7	Y7-0		86714	49041	Palamaton luu		2	5.4	Poistettu	
427	2011018	1980	7	Y7-1		86712	49040	Palamaton luu		24	249.3	Talteen	
428	2011018	1981	7	Y7-1		86712	49041	Palamaton luu		4	13.7	Talteen	
429	2011018	1982	7	Y7-2		86712	49039	Palamaton luu		3	7.7	Talteen	
430	2011018	1983	7	Y7-2		86713	49039	Palamaton luu		43	152	Talteen	
431	2011018	1984	7	Y7-2		86713	49040	Palamaton luu		51	122.6	Talteen	
432	2011018	1985	7	Y7-2		86713	49041	Palamaton luu		15	41.7	Talteen	
433	2011018	1986	7	Y7-2		86714	49039	Palamaton luu		33	125.9	Talteen	
434	2011018	1987	7	Y7-2		86714	49040	Palamaton luu		29	60.7	Talteen	
435	2011018	1988	7	Y7-2		86714	49041	Palamaton luu		13	16.5	Talteen	
436	2011018	1989	7	Y7-3		86712	49041	Palamaton luu		17	49.7	Talteen	
437	2011018	1990	7	Y7-3		86712	49042	Palamaton luu		12	62	Talteen	

Nro	KM	Alanro	Alue	Yhteys	Rakenne	X	Y	Materiaali	Laji	Kpl	Paino	Talletettu/poistettu	Muuta
438	2011018	1991	7	Y7-3		86713	49041	Palamaton luu		13	82.8	Talteen	
439	2011018	1992	7	Y7-3		86713	49042	Palamaton luu		23	61.1	Talteen	
440	2011018	1993	7	Y7-3		86714	49041	Palamaton luu		20	38.1	Talteen	
441	2011018	1994	7	Y7-3		86714	49042	Palamaton luu		51	123.3	Talteen	
442	2011018	1995	7	Y7-5		86712	49039	Palamaton luu		15	46.9	Talteen	
443	2011018	1996	7	Y7-5		86713	49039	Palamaton luu		33	315.5	Talteen	
444	2011018	1997	7	Y7-5		86714	49039	Palamaton luu		43	193.1	Talteen	
445	2011018	1998	7	Y7-5		86714	49040	Palamaton luu		17	89	Talteen	
446	2011018	1999	7	Y7-5		86714	49041	Palamaton luu		49	72.7	Talteen	
447	2011018	2000	7	Y7-6		86712	49040	Palamaton luu		30	120	Talteen	
448	2011018	2001	7	Y7-6		86712	49041	Palamaton luu		29	91.7	Talteen	
449	2011018	2002	7	Y7-6		86712	49042	Palamaton luu		28	156.8	Talteen	
450	2011018	2003	7	Y7-6		86713	49040	Palamaton luu		27	296.4	Talteen	
451	2011018	2004	7	Y7-6		86713	49041	Palamaton luu		39	324	Talteen	
452	2011018	2005	7	Y7-6		96714	49042	Palamaton luu		63	119.1	Talteen	
453	2011018	2006	7	Y7-7		86714	49041	Palamaton luu		3	6	Talteen	
454	2011018	2007	7	Y7-7		86714	49042	Palamaton luu		2	3.9	Talteen	
455	2011018	2008	7	Y7-8		86712	49039	Palamaton luu		8	32	Talteen	
456	2011018	2009	7	Y7-8		86712	49040	Palamaton luu		17	38.4	Talteen	
457	2011018	2010	7	Y7-8		86712	49041	Palamaton luu		35	241.5	Talteen	
458	2011018	2011	7	Y7-8		86712	49042	Palamaton luu		16	227.6	Talteen	
459	2011018	2012	7	Y7-8		86713	49039	Palamaton luu		6	3	Talteen	
460	2011018	2013	7	Y7-8		86713	49040	Palamaton luu		3	80.7	Talteen	
461	2011018	2014	7	Y7-8		86713	49041	Palamaton luu		18	69.5	Talteen	
462	2011018	2015	7	Y7-8		86713	49042	Palamaton luu		24	217.9	Talteen	

Nro	KM	Alanro	Alue	Yhteys	Rakenne	X	Y	Materiaali	Laji	Kpl	Paino	Talletettu/poistettu	Muuta
463	2011018	2016	7	Y7-8		86714	49040	Palamaton luu		20	19.7	Talteen	
464	2011018	2017	7	Y7-8		86714	49041	Palamaton luu		2	1.8	Talteen	
465	2011018	2018	7	Y7-8		86714	49043	Palamaton luu		17	56.4	Talteen	
466	2011018	2019	7	Y7-9	R7-4B	86714	49039	Palamaton luu		3	3.4	Talteen	
467	2011018	2020	7	Y7-9	R7-4B	86713	49040	Palamaton luu		3	24.4	Talteen	
468	2011018	2021	7	Y7-11		86712	49040	Palamaton luu		6	1.3	Talteen	
469	2011018	2022	7	Y7-11		86713	49041	Palamaton luu		5	18.4	Talteen	
470	2011018	2023	7	Y7-11		86714	49039	Palamaton luu		1	0.8	Talteen	
471	2011018	2024	7	Y7-11		86714	49040	Palamaton luu		2	7.7	Talteen	
472	2011018	2025	7	Y7-11		86714	49041	Palamaton luu		6	26	Talteen	
473	2011018	2026	7	Y7-11		86714	49042	Palamaton luu		1	5	Talteen	
474	2011018	2027	7	Y7-12		86712	49040	Palamaton luu		12	74.7	Talteen	
475	2011018	2028	7	Y7-12		86712	49041	Palamaton luu		25	106.9	Talteen	
476	2011018	2029	7	Y7-12		86712	49042	Palamaton luu		24	98.9	Talteen	
477	2011018	2030	7	Y7-12		86713	49041	Palamaton luu		15	39.2	Talteen	
478	2011018	2031	7	Y7-12		86713	49042	Palamaton luu		31	167	Talteen	
479	2011018	2032	7	Y7-12		86714	49041	Palamaton luu		12	29	Talteen	
480	2011018	2033	7	Y7-12		86714	49042	Palamaton luu		8	28.9	Talteen	
481	2011018	2034	7	Y7-13		86712	49042	Palamaton luu		5	19.8	Talteen	
482	2011018	2035	7	Y7-13				Palamaton luu		26	204.9	Talteen	Otettu yksikön tarkkuudella
483	2011018		6/7	Inventointi				Palanut luu		1	2.7	Poistettu	
484	2011018		6/7	Inventointi				Palanut luu		1	< 0.1	Poistettu	
485	2011018		KK 3					Palanut luu		1	< 0.1	Poistettu	
486	2011018		KK 12					Palanut luu		3	1.9	Poistettu	

Nro	KM	Alanro	Alue	Yhteys	Rakenne	X	Y	Materiaali	Laji	Kpl	Paino	Talletettu/poistettu	Muuta
487	2011018		KK 19					Palanut luu		1	0.6	Poistettu	
488	2011018		KK 27					Palanut luu		5	2.8	Poistettu	
489	2011018		KK 29					Palanut luu		2	1.3	Poistettu	
490	2011018		KK 31	musta likamaa 0-25cm				Palanut luu		1	< 0.1	Poistettu	
491	2011018		KK 32					Palanut luu		1	0.9	Poistettu	
492	2011018		KK 34					Palanut luu		1	0.9	Poistettu	
493	2011018		1	Y1-0				Palanut luu		1	1.2	Poistettu	
494	2011018		3	Y3-0		86718	49041	Palanut luu		1	0.6	Poistettu	
495	2011018		3	Y3-0		86719	49040	Palanut luu		1	2.4	Poistettu	
496	2011018	1586	3	Y3-2		86707	49044	Palanut luu		1	0.8	Talteen	
497	2011018	1587	3	Y3-2		86714	49045	Palanut luu		1	1.1	Talteen	
498	2011018	1588	3	Y3-3	R3-1	86709	49045	Palanut luu		1	0.3	Talteen	
499	2011018	1589	3	Y3-3	R3-1	86711	49045	Palanut luu		1	< 0.1	Talteen	
500	2011018	1590	3	Y3-4		86707	49044	Palanut luu		1	0.5	Talteen	
501	2011018	1591	3	Y3-4		86707	49045	Palanut luu		1	1.2	Talteen	
502	2011018	1592	3	Y3-4		86707	49046	Palanut luu		1	0.5	Talteen	
503	2011018	1593	3	Y3-4		86708	49043	Palanut luu		2	1.1	Talteen	
504	2011018	1594	3	Y3-4		86708	49044	Palanut luu		6	1.1	Talteen	
505	2011018	1595	3	Y3-4		86708	49045	Palanut luu		3	1.7	Talteen	
506	2011018	1596	3	Y3-4		86712	49045	Palanut luu		1	0.6	Talteen	
507	2011018	1597	3	Y3-6		86710	49045	Palanut luu		1	< 0.1	Talteen	
508	2011018	1598	3	Y3-7		86719	49040	Palanut luu		4	3.3	Talteen	
509	2011018	1599	3	Y3-7		86719	49043	Palanut luu		1	0.2	Talteen	
510	2011018	1600	3	Y3-7		86720	49040	Palanut luu		4	1.3	Talteen	
511	2011018	1601	3	Y3-7		86721	49040	Palanut luu		7	3.4	Talteen	



Nro	KM	Alanro	Alue	Yhteys	Rakenne	X	Y	Materiaali	Laji	Kpl	Paino	Talletettu/poistettu	Muuta
512	2011018	1602	3	Y3-7		86722	49041	Palanut luu		2	1.8	Talteen	
513	2011018	1603	3	Y3-8		86714	49045	Palanut luu		1	1.5	Talteen	
514	2011018	1604	3	Y3-8		86718	49042	Palanut luu		1	0.6	Talteen	
515	2011018	1605	3	Y3-8		86718	49045	Palanut luu		1	0.4	Talteen	
516	2011018	1606	3	Y3-8		86719	49044	Palanut luu		1	0.3	Talteen	
517	2011018	1607	3	Y3-8		86719	49045	Palanut luu		1	0.8	Talteen	
518	2011018	1608	3	Y3-8		86720	49041	Palanut luu		1	1.5	Talteen	
519	2011018	1609	3	Y3-8		86721	49040	Palanut luu		3	0.8	Talteen	
520	2011018	1610	3	Y3-8		86721	49042	Palanut luu		2	0.2	Talteen	
521	2011018	1611	3	Y3-8		86721	49044	Palanut luu		2	0.4	Talteen	
522	2011018	1612	3	Y3-8		86721	49045	Palanut luu		1	< 0.1	Talteen	
523	2011018	1613	3	Y3-8		86722	49040	Palanut luu		5	1.2	Talteen	
524	2011018	1614	3	Y3-8		86722	49041	Palanut luu		1	0.1	Talteen	
525	2011018	1615	3	Y3-8		86722	49042	Palanut luu		5	1.9	Talteen	
526	2011018	1616	3	Y3-8		86722	49043	Palanut luu		2	1.6	Talteen	
527	2011018	1617	3	Y3-13		86718	49040	Palanut luu		1	0.6	Talteen	
528	2011018	1618	3	Y3-13		86718	49041	Palanut luu		6	2.9	Talteen	
529	2011018	1619	3	Y3-19		86708	49043	Palanut luu		2	< 0.1	Talteen	
530	2011018	1620	3	Y3-19		86710	49043	Palanut luu		2	0.3	Talteen	
531	2011018	1621	3	Y3-19	R3-1	86710	49044	Palanut luu		1	0.2	Talteen	
532	2011018	1622	3	Y3-22	KU3-10	86718	49040	Palanut luu		1	0.3	Talteen	
533	2011018	1623	3	Y3-23	KU3-26	86720	49040	Palanut luu		1	0.2	Talteen	
534	2011018	1624	3	Y3-23		86722	49040	Palanut luu		1	0.7	Talteen	
535	2011018	1625	3	Y3-32B		86707	49044	Palanut luu		4	0.4	Talteen	
536	2011018	1626	3	Y3-32B	KU3-35	86707	49045	Palanut luu		7	1	Talteen	

Nro	KM	Alanro	Alue	Yhteys	Rakenne	X	Y	Materiaali	Laji	Kpl	Paino	Talletettu/poistettu	Muuta
537	2011018	1627	3	Y3-32B		86708	49045	Palanut luu		3	0.4	Talteen	
538	2011018	1628	3	Y3-32		86708	49044	Palanut luu		5	2.3	Talteen	
539	2011018	1629	3	Y3-37		86707	49045	Palanut luu		3	0.6	Talteen	
540	2011018		4	Y4-0		86708	49062	Palanut luu		1	< 0.1	Poistettu	
541	2011018		4	Y4-0		86708	49063	Palanut luu		1	1.6	Poistettu	
542	2011018		4	Y4-0	R4-3	86708	49064	Palanut luu		1	1.3	Poistettu	
543	2011018		4	Y4-2		86704	49063	Palanut luu		2	1.5	Poistettu	
544	2011018		4	Y4-2		86704	49064	Palanut luu		2	1.1	Poistettu	
545	2011018		4	Y4-2		86705	49062	Palanut luu		1	1.3	Poistettu	
546	2011018		4	Y4-2		86705	49064	Palanut luu		1	0.4	Poistettu	
547	2011018		4	Y4-2	R4-1	86706	49059	Palanut luu		8	0.2	Poistettu	
548	2011018		4	Y4-2		86707	49061	Palanut luu		3	5.5	Poistettu	
549	2011018	1630	4	Y4-4		86706	49060	Palanut luu		6	3.6	Talteen	
550	2011018	1631	4	Y4-4		86707	49060	Palanut luu		1	1.9	Talteen	
551	2011018	1632	4	Y4-4		86707	49061	Palanut luu		1	1.1	Talteen	
552	2011018	1633	4	Y4-4		86707	49061	Palanut luu		4	4.4	Talteen	
553	2011018	1634	4	Y4-4		86708	49060	Palanut luu		1	1.8	Talteen	
554	2011018	1635	4	Y4-4		86708	49060	Palanut luu		1	< 0.1	Talteen	
555	2011018	1636	4	Y4-4		86708	49060	Palanut luu		1	0.2	Talteen	
556	2011018	1637	4	Y4-4		86708	49060	Palanut luu		5	2.7	Talteen	
557	2011018	1638	4	Y4-4		86708	49061	Palanut luu		1	0.6	Talteen	
558	2011018	1639	4	Y4-4		86708	49062	Palanut luu		0	12.3	Talteen	
559	2011018	1640	4	Y4-5	R4-3	86705	49062	Palanut luu		1	0.4	Talteen	
560	2011018	1641	4	Y4-5	R4-14	86705	49063	Palanut luu		1	1	Talteen	
561	2011018	1642	4	Y4-6	R4-3	86705	49064	Palanut luu		1	0.5	Talteen	

Nro	KM	Alanro	Alue	Yhteys	Rakenne	X	Y	Materiaali	Laji	Kpl	Paino	Talletettu/poistettu	Muuta
562	2011018	1643	4	Y4-6		86708	49064	Palanut luu		2	0.4	Talteen	
563	2011018	1644	4	Y4-8		86703	49062	Palanut luu		1	0.5	Talteen	
564	2011018	1645	4	Y4-8		86707	49064	Palanut luu		1	0.3	Talteen	
565	2011018	1646	4	Y4-8		86708	49062	Palanut luu		12	6.6	Talteen	
566	2011018	1647	4	Y4-8		86708	49063	Palanut luu		3	0.2	Talteen	
567	2011018	1648	4	Y4-13/15		86705	49062	Palanut luu		2	2.1	Talteen	
568	2011018	1649	4	Y4-13/15		86706	49062	Palanut luu		1	1.4	Talteen	
569	2011018	1650	4	Y4-13/15	R4-3	86707	49063	Palanut luu		1	0.6	Talteen	
570	2011018	1651	4	Y4-16		86708	49063	Palanut luu		3	1.4	Talteen	
571	2011018	1652	4	Y4-16		86708	49062	Palanut luu		26	24	Talteen	
572	2011018	1653	4	Y4-18				Palanut luu		1	0.2	Talteen	Yksikön tarkkuudella
573	2011018	1654	4	Y4-22		86706	49063	Palanut luu		3	3.5	Talteen	
574	2011018	1655	4	Y4-23	R4-3	86705	49062	Palanut luu		1	0.7	Talteen	
575	2011018	1656	4	Y4-23	R4-3	86706	49062	Palanut luu		1	0.6	Talteen	
576	2011018	1657	4	Y4-24	R4-3	86706	49063	Palanut luu		4	1	Talteen	
577	2011018	1658	4	Y4-26	R4-3	86706	49062	Palanut luu		29	6.4	Talteen	
578	2011018	1659	4	Y4-26	R4-3	86706	49063	Palanut luu		4	2.5	Talteen	
579	2011018	1660	4	Y4-27				Palanut luu		6	0.9	Talteen	Yksikön tarkkuudella
580	2011018	1661	5	Y5-7		86640	49075	Palanut luu		3	0.4	Talteen	
581	2011018	1662	5	Y5-8	R5-8	86739	49075	Palanut luu		13	2.5	Talteen	
582	2011018		6	Y6-1		86725	49062	Palanut luu		2	0.3	Poistettu	
583	2011018		6	Y6-1		86727	49063	Palanut luu		1	2.5	Poistettu	
584	2011018		6	Y6-1		86728	49063	Palanut luu		3	2.4	Poistettu	
585	2011018		6	Y6-1		86728	49064	Palanut luu		2	0.5	Poistettu	

Nro	KM	Alanro	Alue	Yhteys	Rakenne	X	Y	Materiaali	Laji	Kpl	Paino	Tallettu/poistettu	Muuta
586	2011018		6	Y6-1		86728	49065	Palanut luu		4	1.6	Poistettu	
587	2011018		6	Y6-1		86729	49064	Palanut luu		1	0.6	Poistettu	
588	2011018		6	Y6-1		86729	49065	Palanut luu		2	1.7	Poistettu	
589	2011018		6	Y6-1		86730	49061	Palanut luu		1	0.2	Poistettu	
590	2011018		6	Y6-1		86730	49062	Palanut luu		1	0.3	Poistettu	
591	2011018		6	Y6-1		86731	49063	Palanut luu		7	3.1	Poistettu	
592	2011018	1663	6	Y6-2		86722	49061	Palanut luu		7	2.1	Talteen	
593	2011018	1664	6	Y6-2		86726	49062	Palanut luu		11	3.1	Talteen	
594	2011018	1665	6	Y6-2		86727	49061	Palanut luu		2	0.4	Talteen	
595	2011018	1666	6	Y6-2		86727	49062	Palanut luu		5	1.5	Talteen	
596	2011018	1667	6	Y6-2		86727	49033	Palanut luu		10	4.4	Talteen	
597	2011018	1668	6	Y6-2		86728	49061	Palanut luu		6	2.1	Talteen	
598	2011018	1669	6	Y6-2		86728	49062	Palanut luu		5	1.8	Talteen	
599	2011018	1670	6	Y6-2		86728	49063	Palanut luu		9	4	Talteen	
600	2011018	1671	6	Y6-2		86729	49061	Palanut luu		14	6.7	Talteen	
601	2011018	1672	6	Y6-2		86729	49062	Palanut luu		6	1	Talteen	
602	2011018	1673	6	Y6-2		86729	49063	Palanut luu		8	2.8	Talteen	
603	2011018	1674	6	Y6-2	R6-9	86729	49064	Palanut luu		16	5	Talteen	
604	2011018	1675	6	Y6-2		86730	49058	Palanut luu		4	4.1	Talteen	
605	2011018	1676	6	Y6-2		86730	49059	Palanut luu		5	1.3	Talteen	
606	2011018	1677	6	Y6-2		86730	49061	Palanut luu		1	0.5	Talteen	
607	2011018	1678	6	Y6-2		86730	49062	Palanut luu		1	0.2	Talteen	
608	2011018	1679	6	Y6-2		86730	49063	Palanut luu		1	0.6	Talteen	
609	2011018	1680	6	Y6-2		86731	49058	Palanut luu		16	7.7	Talteen	
610	2011018	1681	6	Y6-2		86731	49059	Palanut luu		7	3.1	Talteen	

Nro	KM	Alanro	Alue	Yhteys	Rakenne	X	Y	Materiaali	Laji	Kpl	Paino	Talletettu/poistettu	Muuta
611	2011018	1682	6	Y6-2		86731	49060	Palanut luu		6	5	Talteen	
612	2011018	1683	6	Y6-2		86731	49061	Palanut luu		4	4.2	Talteen	
613	2011018	1684	6	Y6-2		86731	49063	Palanut luu		1	< 0.1	Talteen	
614	2011018	1685	6	Y6-3		86728	49064	Palanut luu		6	4	Talteen	
615	2011018	1686	6	Y6-3		86728	49065	Palanut luu		3	1.2	Talteen	
616	2011018	1687	6	Y6-3		86729	49064	Palanut luu		1	< 0.1	Talteen	
617	2011018	1688	6	Y6-3		86729	49065	Palanut luu		3	0.1	Talteen	
618	2011018	1689	6	Y6-3	R6-10			Palanut luu		3	2.7	Talteen	1-3. hirsikerta
619	2011018	1690	6	Y6-6		86728	49062	Palanut luu		2	1.1	Talteen	
620	2011018	1691	6	Y6-6		86730	49058	Palanut luu		1	0.4	Talteen	
621	2011018	1692	6	Y6-6		86730	49061	Palanut luu		1	< 0.1	Talteen	
622	2011018	1693	6	Y6-8		86728	49065	Palanut luu		7	5.7	Talteen	
623	2011018	1694	6	Y6-8		86729	49065	Palanut luu		8	4	Talteen	
624	2011018	1695	6	Y6-12		86727	49061	Palanut luu		2	3	Talteen	
625	2011018	1696	6	Y6-12		86727	49062	Palanut luu		2	0.7	Talteen	
626	2011018	1697	6	Y6-13		86731	49058	Palanut luu		2	< 0.1	Talteen	
627	2011018	1698	6	Y6-16	R6-10			Palanut luu		5	0.9	Talteen	HIRSIKERTA 6->
628	2011018	1699	6	Y6-17		86728	49061	Palanut luu		1	2.2	Talteen	
629	2011018	1700	6	Y6-17		86729	49061	Palanut luu		2	< 0.1	Talteen	
630	2011018	1701	6	Y6-17		86730	49060	Palanut luu		2	1.9	Talteen	
631	2011018	1702	6	Y6-18	R6-23	86731	49060	Palanut luu		1	0.3	Talteen	
632	2011018		7	Y7-0		86712	49041	Palanut luu		2	0.7	Poistettu	
633	2011018	1703	7	Y7-1		86712	49040	Palanut luu		2	0.6	Talteen	
634	2011018	1704	7	Y7-1		86712	49041	Palanut luu		2	0.5	Talteen	
635	2011018	1705	7	Y7-2		86713	49039	Palanut luu		3	8.7	Talteen	

Nro	KM	Alanro	Alue	Yhteys	Rakenne	X	Y	Materiaali	Laji	Kpl	Paino	Talletettu/poistettu	Muuta
636	2011018	1706	7	Y7-2		86713	49040	Palanut luu		7	0.9	Talteen	
637	2011018	1707	7	Y7-2		86713	49041	Palanut luu		1	0.7	Talteen	
638	2011018	1708	7	Y7-2		86714	49040	Palanut luu		3	2.3	Talteen	
639	2011018	1709	7	Y7-3		86712	49041	Palanut luu		2	0.8	Talteen	
640	2011018	1710	7	Y7-3		86713	49042	Palanut luu		4	1.2	Talteen	
641	2011018	1711	7	Y7-3		86714	49042	Palanut luu		4	0.9	Talteen	
642	2011018	1712	7	Y7-5		86712	49039	Palanut luu		1	< 0.1	Talteen	
643	2011018	1713	7	Y7-5		86714	49041	Palanut luu		5	1	Talteen	
644	2011018	1714	7	Y7-6		86712	49042	Palanut luu		2	0.3	Talteen	
645	2011018	1715	7	Y7-6		86713	49041	Palanut luu		2	0.8	Talteen	
646	2011018	1716	7	Y7-8		86713	49042	Palanut luu		1	0.2	Talteen	
647	2011018	1717	7	Y7-9	R7-4B	86714	49040	Palanut luu		1	0.6	Talteen	
648	2011018	1718	7	Y7-11		86712	49039	Palanut luu		1	0.8	Talteen	
649	2011018	1719	7	Y7-11		86714	49040	Palanut luu		3	1.1	Talteen	
650	2011018	1720	7	Y7-11		86714	49041	Palanut luu		2	0.7	Talteen	
651	2011018	1721	7	Y7-12		86712	49041	Palanut luu		1	1.2	Talteen	
652	2011018	1722	7	Y7-12		86712	49042	Palanut luu		1	1.5	Talteen	
653	2011018	1723	7	Y7-12		86713	49041	Palanut luu		1	0.5	Talteen	
654	2011018	1724	7	Y7-12		86713	49042	Palanut luu		1	1.3	Talteen	
655	2011018	1725	7	Y7-12		86714	49041	Palanut luu		11	4.4	Talteen	8 kpl paloista simpukkaa

# Vantaa Mårtensby (Martinkylä) Lillas 2011: Kuonaluettelo

## KM2011018:2036-2179

Liite 11

Alanro	Alue	Yhteys	Rakenne	X	Y	Materiaali	Kuvaus	Kpl	Paino	Muuta
2036	Inventointialue 1					Kuona		1	7.3	
2037	Inventointialue 3					Kuona		1	63.1	
2038	Inventointialue 4					Kuona		1	17.9	
2039	Inventointialue 6/7					Kuona		1	1.7	
2040	Lillas saareke w- puolen mansikkapellon W- reuna					Kuona		4	41.5	
2041	KK3					Kuona		1	7.2	
2042	KK12	Pintamaa + 1. kulttuurikerros				Kuona		1	10.0	
2043	KK21	Pintamaa 0-10cm				Kuona		1	9.4	
2044	KK22	0-30cm				Kuona		1	10.0	
2045	KK27	Pintamaan alla ollut kuohkean siltin ja hiekan sekainen savi				Kuona		1	28.3	
2046	KK30	Tummanruskea likamaa 0-45cm				Kuona		1	15.4	
2047	KK31	Musta likamaa 0- 25cm				Kuona		2	42.8	
2048	KK32	0-40cm				Kuona	Kuonaantuneita tiilenpaloja	6	110.9	
2049	KK33					Kuona		1	15.7	
2050	KK34	Tumma maa 0-50cm				Kuona		1	1.0	
2051	KK37	Pintamaa (0-5cm) + tiivis, hiekansekainen siltti 0,5-40cm				Kuona		3	193.3	

Alanro	Alue	Yhteys	Rakenne	X	Y	Materiaali	Kuvaus	Kpl	Paino	Muuta
2052	1	1-0				Kuona		1	28.4	Koko alueen tarkkuudella
2053	3	Y3-0		86716	49045	Kuona		1	6.4	
2054	3	Y3-0		86719	49045	Kuona		1	111.5	
2055	3	Y3-0		86720	49044	Kuona		1	29.6	
2056	3	Y3-0		86720	49045	Kuona		2	11.6	
2057	3	Y3-0		86721	49041	Kuona		2	4.2	
2058	3	Y3-0		86722	49040	Kuona		1	6.0	
2059	3	Y3-0		86722	49042	Kuona		1	4.5	
2060	3	Y3-0		86722	49045	Kuona		1	15.8	
2061	3	Y3-2		86708	49046	Kuona		1	377.5	
2062	3	Y3-2		86713	49045	Kuona		1	3.8	
2063	3	Y3-2		86715	49043	Kuona		2	34.5	
2064	3	Y3-2		86716	49045	Kuona		2	147.5	
2065	3	Y3-3		86711	49045	Kuona		1	71.7	
2066	3	Y3-4		86708	49045	Kuona		1	3.1	
2067	3	Y3-7		86718	49040	Kuona		1	6.2	
2068	3	Y3-7		86718	49042	Kuona		2	458.1	
2069	3	Y3-7		86718	49043	Kuona		2	460.7	
2070	3	Y3-7		86718	49044	Kuona		3	93.6	
2071	3	Y3-7		86718	49045	Kuona		1	5.5	
2072	3	Y3-7		86719	49044	Kuona	Kuonaantunut kivi ja tiili	2	39.1	
2073	3	Y3-7		86720	49040	Kuona		4	192.3	
2074	3	Y3-7		86720	49041	Kuona		1	221.9	
2075	3	Y3-7		86720	49045	Kuona		1	8.4	



Alanro	Alue	Yhteys	Rakenne	X	Y	Materiaali	Kuvaus	Kpl	Paino	Muuta
2076	3	Y3-7		86721	49040	Kuona		2	21.9	
2077	3	Y3-7		86721	49042	Kuona	Masuunikuona	1	19.0	
2078	3	Y3-7		86721	49042	Kuona		1	13.0	
2079	3	Y3-7		86721	49045	Kuona		1	8.3	
2080	3	Y3-7		86722	49040	Kuona		4	22.8	
2081	3	Y3-7		86722	49041	Kuona		2	95.0	
2082	3	Y3-7		86722	49042	Kuona		1	22.7	
2083	3	Y3-7		86722	49044	Kuona		3	144.3	
2084	3	Y3-7		86722	49045	Kuona		3	17.3	
2085	3	Y3-8		86718	49042	Kuona		1	5.8	
2086	3	Y3-8		86718	49045	Kuona		1	16.4	
2087	3	Y3-8		86719	49045	Kuona		3	55.1	
2088	3	Y3-8		86720	49040	Kuona		3	138.3	
2089	3	Y3-8		86720	49041	Kuona		1	5.1	
2090	3	Y3-8		86721	49040	Kuona		4	185.3	
2091	3	Y3-8		86721	49042	Kuona		1	174.9	
2092	3	Y3-8		86721	49043	Kuona		1	32.2	
2093	3	Y3-8		86721	49044	Kuona		4	601.1	
2094	3	Y3-8		86721	49045	Kuona		4	701.4	
2095	3	Y3-8		86722	49040	Kuona		2	9.1	
2096	3	Y3-8		86722	49042	Kuona		3	74.7	
2097	3	Y3-8		86722	49043	Kuona		1	12.9	
2098	3	Y3-8		86722	49043	Kuona		13	1097.6	
2099	3	Y3-8		86722	49044	Kuona		4	80.5	
2100	3	Y3-8		86722	49045	Kuona		6	206.0	

Alanro	Alue	Yhteys	Rakenne	X	Y	Materiaali	Kuvaus	Kpl	Paino	Muuta
2101	3	Y3-13		86718	49040	Kuona		2	54.2	
2102	3	Y3-13		86718	49041	Kuona		1	0.2	
2103	3	Y3-13		86719	49041	Kuona		1	332.2	
2104	3	Y3-19	R3-1	86710	49044	Kuona		1	23.4	
2105	3	Y3-23		86720	49040	Kuona		1	15.9	
2106	3	Y3-23		86721	49041	Kuona		1	482.4	
2107	3	Y3-23		86721	49043	Kuona		1	3.4	
2108	3	Y3-23		86721	49044	Kuona		1	54.4	
2109	3	Y3-23		86722	49042	Kuona		1	62.4	
2110	3	Y3-23		86722	49043	Kuona		4	155.3	
2111	3	Y3-23		86722	49044	Kuona		1	3.2	
2112	3	Y3-25		86719	49040	Kuona		1	6.3	
2113	4	Y4-0		86704	49064	Kuona		1	12.9	
2114	4	Y4-2		86705	49064	Kuona		1	8.9	
2115	4	Y4-2		86706	49061	Kuona		1	0.7	
2116	4	Y4-2		86708	49060	Kuona		1	20.9	
2117	4	Y4-6		86708	49062	Kuona	Erikoinen kuona, jossa painanteita.	3	20.1	
2118	4	Y4-6		86708	49063	Kuona		1	19.2	
2119	4	Y4-8		86708	49062	Kuona		2	32.6	
2120	4	Y4-8		86708	49062	Kuona		1	2.4	
2121	4	Y4-13	R4-3	86706	49063	Kuona		4	1300.3	
2122	4	Y4-16		86708	49062	Kuona		3	76.1	
2123	4	Y4-16		86708	49063	Kuona		2	28.6	
2124	4	Y4-26	R4-3	86706	49062	Kuona		1	16.4	

Alanro	Alue	Yhteys	Rakenne	X	Y	Materiaali	Kuvaus	Kpl	Paino	Muuta
2125	5	Y5-1				Kuona	Masuunikuona	1	0.3	
2126	6	Y6-1		86725	49061	Kuona		1	8.8	
2127	6	Y6-1		86725	49062	Kuona		3	153.5	
2128	6	Y6-1		86725	49063	Kuona		1	108.8	
2129	6	Y6-1		86726	49061	Kuona		2	26.8	
2130	6	Y6-1		86726	49062	Kuona		3	107.3	
2131	6	Y6-1		86727	49062	Kuona		6	371.4	
2132	6	Y6-1		86727	49063	Kuona		1	15.0	
2133	6	Y6-1		86728	49062	Kuona		1	57.8	
2134	6	Y6-1		86728	49063	Kuona		1	15.5	
2135	6	Y6-1		86728	49064	Kuona		7	346.5	
2136	6	Y6-1		86728	49065	Kuona		4	39.8	
2137	6	Y6-1		86729	49060	Kuona		1	27.8	
2138	6	Y6-1		86729	49062	Kuona		4	277.4	
2139	6	Y6-1		86729	49063	Kuona		2	58.6	
2140	6	Y6-1		86729	49064	Kuona		8	930.6	
2141	6	Y6-1		86729	49065	Kuona		2	109.2	
2142	6	Y6-1		86730	49060	Kuona		4	261.1	
2143	6	Y6-1		86730	49061	Kuona		1	55.1	
2144	6	Y6-1		86730	49062	Kuona		1	25.7	
2145	6	Y6-1		86730	49063	Kuona		1	15.5	
2146	6	Y6-1		86731	49059	Kuona		1	8.9	
2147	6	Y6-1		86731	49060	Kuona		1	14.2	
2148	6	Y6-1		86731	49063	Kuona		2	27.7	
2149	6	Y6-2		86725	49062	Kuona		2	1213.0	

Alanro	Alue	Yhteys	Rakenne	X	Y	Materiaali	Kuvaus	Kpl	Paino	Muuta
2150	6	Y6-2		86726	49062	Kuona		1	193.6	
2151	6	Y6-2		86727	49063	Kuona		1	10.6	
2152	6	Y6-2		86728	49063	Kuona	Kuonaantunut tiili	1	252.5	
2153	6	Y6-2	R6-9	86729	49064	Kuona		1	107.7	
2154	6	Y6-2		86730	49062	Kuona		1	109.5	
2155	6	Y6-2		86731	49061	Kuona		1	10.2	
2156	6	Y6-2		86731	49063	Kuona		1	6.2	
2157	6	Y6-3	R6-10	86728	49064	Kuona		3	186.5	
2158	6	Y6-3	R6-10	86728	49065	Kuona		3	58.2	
2159	6	Y6-3	R6-10	1-3. HIRSIKER		Kuona		1	37.1	
2160	6	Y6-6		86728	49061	Kuona		1	219.3	
2161	6	Y6-6		86728	49062	Kuona		1	3.3	
2162	6	Y6-6		86730	49058	Kuona		1	10.8	
2163	6	Y6-6		86730	49059	Kuona		4	285.4	
2164	6	Y6-12		86727	49062	Kuona		2	35.1	
2165	6	Y6-16	R6-10	Hirsikerta 6->		Kuona	Masuunikuona	3	7.2	
2166	6	Y6-17		86730	49062	Kuona		1	5.9	
2167	7	Y7-0		86713	49042	Kuona		1	7.8	
2168	7	Y7-2		86713	49039	Kuona		1	14.3	
2169	7	Y7-3		86713	49041	Kuona		1	12.7	
2170	7	Y7-3		86713	49042	Kuona		1	25.6	
2171	7	Y7-5		86714	49040	Kuona		1	8.4	
2172	7	Y7-5		86714	49041	Kuona		1	10.8	
2173	7	Y7-8		86714	49042	Kuona		1	107.8	
2174	7	Y7-11		86713	49041	Kuona		1	7.2	

Alanro	Alue	Yhteys	Rakenne	X	Y	Materiaali	Kuvaus	Kpl	Paino	Muuta
2175	7	Y7-11		86714	49040	Kuona		1	66.6	
2176	7	Y7-11		86714	49041	Kuona		5	251.9	
2177	7	Y7-12		86713	49041	Kuona		1	24.1	
2178	7	Y7-12		86714	49041	Kuona		3	619.9	
2179	7	Y7-12		86714	49042	Kuona		16	2306.5	

# Vantaa Mårtensby (Martinkylä) Lillas 2011: Tallettujen palaneen saven, tiilen ja laastin luettelo

Liite 12A

## KM2011018:2180-2413

Alanumero	Alue	Yksikkö	Rakenne	X	Y	Säästetty savi (g)	Säästetty tiili (g)	Laasti (g)	Painanteet	Pinnat	Muuta
2180	Koekuoppa 14					36.3	0.0	0.0	Korsipainanteita	Siloitettuja pintoja, joissa painanteita	
2181	Koekuoppa 20					8.7	0.0	0.0	Korsipainanteita	Tasainen pinta, jossa korsipainanteita	Löytökonteksti: harmaan hiekan sekainen siltti 20-40cm
2182	Koekuoppa 27					4.2	0.0	0.0	Korsipainanteita	Kaareva muoto ja yksi reuna siloitettu	
2183	Koekuoppa 29					13.7	0.0	0.0	Korsipainanteita	Tasainen, muuta massaa vaaleampi pinta, jossa korsipainanteita	Löytökonteksti: tummanharmaa kerros 0-30cm
2184	Koekuoppa 31					20.6	0.0	0.0			
2185	Koekuoppa 34					24.8	0.0	0.0	Hieman Korsipainanteita	Sileä pinta	
2186	Koekuoppa 39					24.9	0.0	0.0	Korsi- ja Siemenpainanteita		
2187	Koekuoppa 41					15.9	0.0	0.0	Korsipainanteita		
2188	1					0.0	43.9	0.0		Sileät pinnat	Kaakeli?
2189	2					0.0	21.1	0.0		Ei ehjiä pintoja	Otettu talteen näytteeksi
2190	3	Y3-0		86706.0	49045.0	12.9	0.0	0.0		siemen	Yksi pinta siloitettu
2191	3	Y3-0		86707.0	49043.0	42.3	0.0	0.0		Yksi laaja pinta siloitettu. Säästetty pala mahdollisesti huonosti poltettu tiili?	Osa tiilenpaloista hyvin palaneita tiilenpunaisia, suurin osa heikomin palaneita vaalean oransseja tiilen paloja.

Alanumero	Alue	Yksikkö	Rakenne	X	Y	Säästetty savi (g)	Säästetty tiili (g)	Laasti (g)	Painanteet	Pinnat	Muuta
2192	3	Y3-0		86707.0	49044.0	15.5	409.2	0.0		Tiilessä säilynyt neljän sivua.	Savi kovaksi palanut, muodotaan erikoinen oranssi pala.
2193	3	Y3-0		86708.0	49044.0	90.7	0.0	0.0	Siemen	Suuremmassa palassa suuri siloitettu pinta.	Suurempi säästetty pala voi olla myös heikkopolttoinen tiili?
2194	3	Y3-0		86710.0	49045.0	0.0	79.0	0.0	tähkä, korsi, siemen	Suuremmassa palassa kaksi pientaa säilynyt, pienemmän palan toisen puolen pinta silotettu	Heikosti palaneita, mahdollisesti jopa palanutta savea?
2195	3	Y3-0		86718.0	49040.0	10.6	0.0	0.0	Siemen ja korsi	Säästetyssä savessa molemat puolet siloiteltu ja niissä painanteita. Ohut.	
2196	3	Y3-0		86719.0	49040.0	0.0	45.4	0.0	Sormipainanne	Pienemmän säästetyt tiilen toinen puoli tasainen	
2197	3	Y3-0		86720.0	49041.0	9.6	0.0	0.0	Korsipainanteita	säästetyssä palassa siloitettu pinta	Erikoisen muotoinen. Sieän pinnan yläpuolella kulma, jonka päällä painanteita.
2198	3	Y3-2		86708.0	49043.0	0.0	66.6	0.0	Siemen- ja Korsipainanteita	Muutamassa palassa tasainen pinta	
2199	3	Y3-2		86714.0	49045.0	109.8	0.0	0.0	Siemen- ja Korsipainanteita, Suurimmassa palassa on kulma	Pinnat epätasaisia	
2200	3	Y3-2		86715.0	49045.0	10.1	0.0	0.0	Korsipainanteita	Siloitettu pinta, jossa painanteita.	Erikoisen muotoinen.
2201	3	Y3-3		86709.0	49045.0	59.4	0.0	0.0	Korsipainanteita	pinnat epätasaisia	Yksi tiilistä hyvin voimakkaan värinen ja karkeasekoitteinen.
2202	3	Y3-3		86711.0	49045.0	0.0	91.9	0.0	Korsipainanteita	Tasaisia pintoja, jossa painanteita	

Alanumero	Alue	Yksikkö	Rakenne	X	Y	Säästetty savi (g)	Säästetty tiili (g)	Laasti (g)	Painanteet	Pinnat	Muuta
2203	3	Y3-4		86706.0	49045.0	0.0	57.6	0.0		Tasaisia, siloteltuja pintoja jonkin verran	Säilytetyt tiilet näytekappaleita vaaleammista ja tummemmista tiilistä.
2204	3	Y3-4		86707.0	49044.0	6.8	0.0	0.0	Siemenpainanne		
2205	3	Y3-4		86707.0	49045.0	75.0	0.0	0.0	Korsi- ja Siemenpainanteita	Melko tasainen pinta	
2206	3	Y3-4		86707.0	49046.0	80.0	0.0	0.0	Korsi- ja Siemenpainanteita	Melko tasainen pinta	
2207	3	Y3-4		86708.0	49043.0	36.4	114.4	0.0	Korsi- ja Siemenpainanteita	tasaisia pintoja	
2208	3	Y3-4		86708.0	49045.0	18.3	0.0	0.0	Korsi- ja Siemenpainanteita	Silotettuja pintoja	Säilytetyt tiilet näytekappaleita vaaleammista ja tummemmista tiilistä.
2209	3	Y3-4		86709.0	49045.0	50.5	0.0	0.0	Korsi- ja Siemenpainanteita		
2210	3	Y3-7		86718.0	49040.0	48.5	0.0	0.0	siemen- ja Korsi- painanteita	Silotettuja pintoja	
2211	3	Y3-7	KU3-10	86718.0	49040.0	0.0	832.9	0.0	Yksi siemenpainanne	Tasaisia pintoja	
2212	3	Y3-7		86718.0	49041.0	56.4	0.0	0.0	Siemen- ja Korsi- painanteita		
2213	3	Y3-7	KU3-10	86718.0	49041.0	22.1	0.0	0.0	ei	Muutamia tasaisia pintoja	Hyvin poltettuja tiilenpaloja. Väriiltään tiilenpunaisia ja melko karkeasekoitteisia.
2214	3	Y3-7		86718.0	49042.0	28.3	0.0	0.0	ei	Muutamia ehjiä pintoja säilynyt tiilissä	
2215	3	Y3-7		86718.0	49043.0	42.0	0.0	0.0	Siemen- ja Korsi- painanteita		
2216	3	Y3-7		86718.0	49044.0	31.6	0.0	0.0	Siemen- ja Korsi- painanteita		
2217	3	Y3-7		86718.0	49045.0	12.0	0.0	0.0	Korsi- painanteita	Yhdessä tiilessä säilynyt kolmen sivun fragmentit.	
2218	3	Y3-7		86719.0	49040.0	47.7	228.1	0.0	Siemenpainanteita	litteitä paloja, joiden vastakkaiset pinnat tasaisia	Yksi pala kulmikas



Alanumero	Alue	Yksikkö	Rakenne	X	Y	Säästetty savi (g)	Säästetty tiili (g)	Laasti (g)	Painanteet	Pinnat	Muuta
2219	3	Y3-7		86719.0	49041.0	10.0	0.0	0.0	Korsipainanteita		Talteen otettu savi kolmion muotoinen, jonka leveämpi pää reunaltaan pyöreä.
2220	3	Y3-7		86719.0	49042.0	0.0	18.5	0.0	ei	Pinnat epätasaisia	talteen otettu tiili yhdeltä sivulta silattu ja pyöreä.
2221	3	Y3-7		86719.0	49043.0	9.9	140.2	0.0	ei	Talteenotetussa savessa silattu pinta, tiilessä kolme tasaista sivun fragmenttia säilynyt.	
2222	3	Y3-7		86719.0	49044.0	24.8	0.0	0.0	Korsi- ja siemenpainanteita	Toisessa palassa sileitä pintoja	Toisessa palassa kulmia.
2223	3	Y3-7		86719.0	49045.0	17.4	0.0	0.0	Korsi- ja siemenpainanteita	Siloitettu pinta, jossa painanteita.	
2224	3	Y3-7		86720.0	49040.0	70.8	0.0	0.0	Siemenpainanteita	Tasaisia, silotettuja pintoja	Yksi pala kulmikas
2225	3	Y3-7		86721.0	49042.0	15.7	0.0	0.0	Muutamia korsi- ja siemenpainanteita	Yhdessä savenpalassa pinta tasainen. Tiilissä säilynyt ehjiä pintoja.	
2226	3	Y3-7		86721.0	49043.0	11.7	0.0	0.0	Hieman korsi- ja siemenpainanteita	Talteenotetussa savessa silattu pinta, jossa painanteita.	
2227	3	Y3-7		86721.0	49044.0	49.5	0.0	0.0	Siemen- ja korsipainanteita	Silattuja ja tasaisia pintoja	Yksi talteen otetuista savista moudoltaan hieman kaareva.
2228	3	Y3-7		86721.0	49045.0	38.0	0.0	0.0	Siemenpainanteita		Toinen talteen otettu savipala kulmikas.
2229	3	Y3-7		86722.0	49039.0	53.6	0.0	0.0	Korsi- ja siemenpainanteita		Yksi pala kulmikas
2230	3	Y3-7		86722.0	49040.0	47.6	0.0	0.0	Korsi- ja siemenpainanteita	Tasaisia, siloitettuja pintoja	
2231	3	Y3-7		86722.0	49041.0	30.0	0.0	0.0	Siemen- ja korsipainanteita	Tasaiseksi silattuja pintoja	
2232	3	Y3-7		86722.0	49042.0	25.3	0.0	0.0	Siemen- ja korsipainanteita	Tasaisia pintoja, joilla painanteita	
2233	3	Y3-7		86722.0	49043.0	8.2	0.0	0.0	Siemen- ja korsipainanteita	Tasainen pinta	

Alanumero	Alue	Yksikkö	Rakenne	X	Y	Säästetty savi (g)	Säästetty tiili (g)	Laasti (g)	Painanteet	Pinnat	Muuta
2234	3	Y3-8		86718.0	49041.0	26.2	0.0	0.0	Siemen-, korsi- ja sormipainanteita	Tasaisia, siloitettuja pintoja	
2235	3	Y3-8		86718.0	49042.0	5.4	0.0	0.0	Korsipainanteita	Tasaiseksi silotettu pinta, jossa painanteita	
2236	3	Y3-8		86718.0	49045.0	17.4	0.0	0.0		Pinnat epätasaisia	
2237	3	Y3-8		86719.0	49040.0	49.7	0.0	0.0		Sileitä pintoja	Osa tiilistä tumman punaisia ja karkeasekoitteisia, osa vaaleita ja hienosekoitteisia.
2238	3	Y3-8		86720.0	49040.0	0.0	333.0	0.0		Pinnat epätasaisia, talteenotetussa tiilessä tasainen pinta säilynyt	
2239	3	Y3-8		86720.0	49043.0	57.9	0.0	0.0	Korsi-, siemen- ja mahdollisesti sormipainanteita	Tasaisia pintoja, joissa painanteita	
2240	3	Y3-8		86721.0	49040.0	43.1	0.0	0.0	Korsi-, siemen- ja mahdollisesti sormipainanteita	Tasaisia, silotettuja pintoja	Yhden tiilen pää kokonainen, mitat:92x107x79mm, muodoltaan hieman kaareva.
2241	3	Y3-8		86722.0	49042.0	54.7	0.0	0.0	Korsi-, siemen- ja oksa tai mahdollisesti sormipainanteita	Tasaiseksi silattuja pintoja	
2242	3	Y3-8		86722.0	49044.0	17.2	0.0	0.0		Tasaiseksi siloitettu pinta, jossa mahdollisesti tasoittamisesta aiheutuneita viiruja.	
2243	3	Y3-8		86722.0	49045.0	33.6	0.0	0.0	Oksa- ja siemenpainanteita	Yksi tasoitettu pinta, jossa tasoittamisesta aiheutuneita viiruja	
2244	3	Y3-13		86718.0	49041.0	38.0	0.0	0.0		Tasaisia pintoja	

Alanumero	Alue	Yksikkö	Rakenne	X	Y	Säästetty savi (g)	Säästetty tiili (g)	Laasti (g)	Painanteet	Pinnat	Muuta
2245	3	Y3-15		86707.0	49044.0	77.9	0.0	0.0	Korsi- ja Siemenpainanteita	Toinen paloista lähes neliskulmainen, tasaisia pintoja (mahd. heikkopolttoinen tiili?)	
2246	3	Y3-15		86708.0	49046.0	0.0	184.3	0.0	Korsipainanteita		Tiilen punaisia paloja, sekoitteena hiekkaa
2247	3	Y3-15		86709.0	49046.0	0.0	35.8	0.0		Ei ehjiä pintoja	Talteen otettu näytteeksi kaksi palaa, jotka voivat olla joko palanutta savea tai seassa olevan hiekan perusteella heikkopolttoista tiiltä. Tätä noin 70% ruudun tiiliaineistosta.
2248	3	Y3-18		86711.0	49044.0	27.4	0.0	0.0	Korsi- ja siemenpainanteita	Melko tasainen pinta	
2249	3	Y3-18		86712.0	49043.0	0.0	54.5	0.0		Silotettu pinta, johon on jäänyt silottelusta viiruja.	Talteen otettu esimerkki hyvin vaaleasta tiilestä.
2250	3	Y3-19	R3-1	86710.0	49044.0	5.7	0.0	0.0	Korsi- tai oksapainanteita		
2251	3	Y3-19	R3-1	86711.0	49044.0	0.0	48.8	0.0	Korsi- ja siemenpainanteita		
2252	3	Y3-22	KU3-10	86718.0	49040.0	37.9	0.0	0.0	Korsipainanteita	Tasaisia pintoja	
2253	3	Y3-22		86719.0	49041.0	22.7	0.0	0.0	Korsi- ja oksapainanteita	Yksi pinta siloitettu	
2254	3	Y3-23		86721.0	49040.0	26.6	0.0	0.0	Hieman korsi- ja siemenpainanteita	Pajon tasaisia ja sileitä pintoja ja litteitä palaneen saven paloja.	
2255	3	Y3-23		86722.0	49040.0	6.2	0.0	0.0	Korsi- ja oksapainanteita	Tasainen silotettu pinta, jossa korsipainanteita	
2256	3	Y3-25		86719.0	49040.0	4.6	0.0	0.0	Runsaasti Korsipainanteita	Vastakkaiset puolet tasaiset, molemmilla pinnoilla korsipainanteita	
2257	3	Y3-32A		86707.0	49043.0	0.0	53.8	0.0	Korsipainanteita	Ehjiä pintoja säilynyt	Tiilet väriltään vaaleita
2258	3	Y3-32A		86708.0	49045.0	29.8	0.0	0.0	Yksi siemenpainanne	Ei juurikaan tasaisia pintoja	

Alanumero	Alue	Yksikkö	Rakenne	X	Y	Säästetty savi (g)	Säästetty tiili (g)	Laasti (g)	Painanteet	Pinnat	Muuta
2259	3	Y3-32B		86708.0	49043.0	41.5	0.0	0.0	Korsi- ja oksapainanteita		
2260	3		R3-1			0.0	17312.9	0.0	Korsi, uria, 1 tiilessä kissantassun jälkiä.	Osittain palaneet, nokeentuneet ja lohkeilleet.	7 tiiltä näytteeksi. Painot erikseen: n. 4500 g; 2662,4 g; 2580,1g; 2167,2 g; 2087,2 g; 1665,1 g; 1650,9 g
2261	4	Y4-0	R4-3	86706.0	49063.0	3.8	0.0	0.0		Tasaiseksi painautunut pinta.	Sekä kovapolttoista, että huonosti palanutta tiiltä, hiukan hankala erottaa palaneesta savesta.
2262	4	Y4-0		86707.0	49063.0	29.0	0.0	0.0	Oksa tms		Säästetty savi karkeasekoitteinen, massaltaan harmaa. Voi olla laastia/ tiiltäkin?
2263	4	Y4-0		86707.0	49064.0	59.2	0.0	0.0	Korsi, oksa.	Tasaisella pinnalla painanteita.	Huonosti palanutta tiiltä, hiukan hankala erottaa palaneesta savesta. Osassa paloista karkea sekoite, myös säästetyssä savessa. Säästetty pala voi olla huonopolttoisesta tiilistäkin. Kaikkea ei ole otettu kentällä talteen. Laastia 5,4 g.
2264	4	Y4-0		86708.0	49063.0	0.0	93.2	0.0	Korsi.	Tiilen 1 pinnalla painanteita, toisella valkoista saviliettettä tms.	Kovapolttoista, karkeasekoitteista tiiltä. Säästetyssä tiilen raunapalassa ulospäin profiloitu reuna. Kaikkea ei ole otettu kentällä talteen.
2265	4	Y4-0	R4-3			0.0	194.8	0.0		Säilyneillä pinnoilla vaaleaa saviliettettä tms.	Huonosti palanutta, karkeasekoitteista tiiltä?

Alanumero	Alue	Yksikkö	Rakenne	X	Y	Säästetty savi (g)	Säästetty tiili (g)	Laasti (g)	Painanteet	Pinnat	Muuta
2266	4	Y4-2		86704.0	49063.0	8.4	0.0	0.0	Korsi.	Tasaiseksi painautunut pinta, jolla painanteita.	Sekä kovapolttoista, että huonosti palanutta tiiltä, hankala erottaa palaneesta savesta.
2267	4	Y4-2		86705.0	49062.0	0.0	76.0	0.0	Korsi.	Säästetyissä tiilenpaloissa palaneet pinnat.	Sekä kovapolttoista, että huonosti palanutta tiiltä, hankala erottaa palaneesta savesta. Osassa tiiliä hyvin karkea sekoite. Säästetty 2 palanutta reunapalaa, joista toisen masa hyvin rakeinen ja mureneva, ei ehkä tiili? Kolmannesa tiilenpalassa huono polt
2268	4	Y4-2		86706.0	49065.0	8.3	0.0	0.0		Säästetyssä palassa painautuneet pinnat, toinen kaareva, toinen suora.	Sekä kovapolttoista, että huonosti palanutta tiiltä, hankala erottaa palaneesta savesta. Säästetyssä palassa karkea sekoite, voi olla tiiltäkin.
2269	4	Y4-2		86707.0	49060.0	9.7	0.0	0.0	Korsi.	Painautunut pinta, jolla painanteita.	Sekä kovapolttoista, että huonosti palanutta tiiltä, hankala erottaa palaneesta savesta.
2270	4	Y4-2		86707.0	49061.0	0.0	20.5	0.0	Ura, korsi.		Sekä kovapolttoista, että huonosti palanutta tiiltä, hankala erottaa palaneesta savesta. 1 palassa karkea sekoite ja huono poltto.

Alanumero	Alue	Yksikkö	Rakenne	X	Y	Säästetty savi (g)	Säästetty tiili (g)	Laasti (g)	Painanteet	Pinnat	Muuta
2271	4	Y4-2		86708.0	49060.0	10.7	0.0	0.0		Painautunut pinta, jolla vaaleaa savilietettä/ silausta tms.	Sekä kovapolttoista, että huonosti palanutta tiiltä, hankala erottaa palaneesta savesta. Säästetty pala voi olla tiiltäkin.
2272	4	Y4-2		86708.0	49061.0	0.0	26.4	0.0	Korsi	Säästetyn tiilen pinnalla painanteita ja vaaleaa savilietettä tms.	Sekä kovapolttoista, että huonosti palanutta tiiltä, hankala erottaa palaneesta savesta. Säästetyssä tiilessä profiloitu reuna, kärsinyt tulessa.
2273	4	Y4-4		86706.0	49060.0	10.5	0.0	0.0	Ura.	Painautunut pinta, jolla ura.	Sekä kovapolttoista, että huonosti palanutta tiiltä, hankala erottaa palaneesta savesta. Toisessa säästetyssä savessa reikä.
2274	4	Y4-4		86708.0	49060.0	13.4	1499.6	0.0	Korsi, uria, kulmikas painanne.	Painautuneita pintoja, 1 pinnalla painanteita. Tiilien pinnoilla uria ja mahd. vaaleaa savilietettä tms.	Sekä kovapolttoista, että huonosti palanutta tiiltä, hankala erottaa palaneesta savesta. 1 tiilen reunapala hieman kuonaantunut, lisäksi säästetty lähes kokonainen tulessa kärsinyt tiili.

Alanumero	Alue	Yksikkö	Rakenne	X	Y	Säästetty savi (g)	Säästetty tiili (g)	Laasti (g)	Painanteet	Pinnat	Muuta
2275	4	Y4-5	R4-3	86705.0	49063.0	0.0	2429.2	0.0			Sekä kovapolttoista, että huonosti palanutta tiiltä, hankala erottaa palaneesta savesta. Kaikkea tiiltä ei ole otettu ruudusta talteen. Säästetty kovapolttoisen tiilen pääty.
2276	4	Y4-5	R4-14	86705.0	49063.0	0.0	189.2	0.0	Ura.	1 palassa kaarevasti painautunut pinta.	Sekä kovapolttoista, että huonopolttoista tiiltä. Säästetty 1 karkeasekotteinen tiilen reunapala sekä tulesa kärsineitä paloja. 3 huonopolttoisen tiilenpalan massa palanut mustaksi.
2277	4	Y4-5	R4-3	86706.0	49062.0	0.0	8.0	7.1	Ura.	Säästetyn palan pinnalla laastia tms.	Sekä kovapolttoista, että huonopolttoista tiiltä, ruudussa on ollut sitä paljon, eikä kaikkea ole otettu kentällä talteen. Säästetty 1 karkeasekotteinen tiilenpala, joka kärsinyt tulesa. Lisäksi laastikikkareita 7,1 g.
2278	4	Y4-5	R4-3	86706.0	49065.0	0.0	83.2	0.0	Korsi, siemen, uria.		Sekä kovapolttoista, että huonosti palanutta tiiltä, hankala erottaa palaneesta savesta. Säästetty karkeasekotteisen tiilen raunapala sekä pala, jossa runsaasti painanteita.

Alanumero	Alue	Yksikkö	Rakenne	X	Y	Säästetty savi (g)	Säästetty tiili (g)	Laasti (g)	Painanteet	Pinnat	Muuta
2279	4	Y4-6	R4-3	86706.0	49063.0	0.0	26.7	0.0	Uria, korsi?	Nurkkapalan pinnalla vaaleaa savilietettä tms?	Sekä kovapolttoista, että huonopolttoista tiiltä. Säästetty 1 karkeasekotteinen tiilen nurkkapala sekä 1 pieni pala, kummassakin painanteita.
2280	4	Y4-6	R4-3	86706.0	49064.0	0.0	590.7	0.0	Korsi.	Tiilten pinnoilla painanteita.	Sekä kovapolttoista, että huonosti palanutta tiiltä, jota hiukan hankala erottaa palaneesta savesta. Kaikkea tiiltä ei ole otettu ruudusta talteen. Säästetty tiilen karkeasekoitteen tiilen pääty, tulessa kärsinyt tiilenpala ja huonopolttoisen tiilen pa
2281	4	Y4-6		86707.0	49062.0	0.0	37.7	0.0	Korsi.	Säästetyn tiilen pinnalla painanteita ja vaaleaa savilietettä tms.	Kovapolttoista, karkeasekoitteista tiiltä. Säästetyn tiilenpalan reuna ulospäin profiloitu.
2282	4	Y4-6	R4-3	86708.0	49063.0	9.2	8.1	0.0	Uria, korsi.	Säästetyssä tiilessä mustaksi nokeentunut pinta, jolla uria.	Sekä kovapolttoista, että huonosti palanutta tiiltä, jota hiukan hankala erottaa palaneesta savesta. Osassa paloista karkea sekoite.



Alanumero	Alue	Yksikkö	Rakenne	X	Y	Säästetty savi (g)	Säästetty tiili (g)	Laasti (g)	Painanteet	Pinnat	Muuta
2283	4	Y4-8		86704.0	49062.0	1.4	0.0	0.0	Uria.		Sekä kovapolttoista, että huonosti palanutta tiiltä, jota hiukan hankala erottaa palaneesta savesta. Osa tiilenpaloista karkeasekoitteista, osa kärsinyt tulella.
2284	4	Y4-8		86707.0	49064.0	0.0	129.4	0.0		Säästetyn palan pinta kaurumaiseksi painautunut, pinnalla vaaleaa savilietettä tms.	Sekä kovapolttoista, että huonosti palanutta tiiltä, jota hiukan hankala erottaa palaneesta savesta.
2285	4	Y4-8		86707.0	49064.0	0.0	0.0	316.1		Painautuneita pintoja, osa tasaisia.	Laastifragmentteja 316,1 g, säästetty näytteeksi.
2286	4	Y4-8		86708.0	49062.0	0.0	15.0	0.0	Uria.	Säästetyssä palassa kaareva pinta jolla uria.	Sekä kovapolttoista, että huonosti palanutta tiiltä, jota hiukan hankala erottaa palaneesta savesta. Säästetty pala huonopolttoinen.
2287	4	Y4-8		86708.0	49063.0	4.1	319.0	0.0	Ura.	Savessa painautunut pinta?	Sekä kovapolttoista, että huonosti palanutta tiiltä, jota hiukan hankala erottaa palaneesta savesta. Säästetty huonopolttoinen tiilanpala ja 2 tulella kärsinyttä tiilenpalaa.
2288	4	Y4-8		86708.0	49064.0	0.0	331.7	0.0	Korsi.	Palaneet pinnat, pinnoilla vaaleaa savilietettä tms.	Sekä kovapolttoista, että huonosti palanutta tiiltä, jota hiukan hankala erottaa palaneesta savesta. Säästetty tulella kärsinyt tiilen pääty.

Alanumero	Alue	Yksikkö	Rakenne	X	Y	Säästetty savi (g)	Säästetty tiili (g)	Laasti (g)	Painanteet	Pinnat	Muuta
2289	4	Y4-8B		86704.0	49064.0	0.0	417.5	0.0	Uria.		Sekä kovapolttoista, että huonosti palanutta tiiltä, jota hiukan hankala erottaa palaneesta savesta. Säästetty melko huonopolttoinen tiilen pääty.
2290	4	Y4-10		86707.0	49060.0	6.7	80.1	0.0	Uria, korsi?	1 tiilenpalan pinnalla mahd. vaaleaa savilietettä tms. Savessa tasaiseksi painautunut pinta.	Sekä kovapolttoista, että huonosti palanutta tiiltä, jota hiukan hankala erottaa palaneesta savesta. Säästetty tulesa kärsinyt tiilen raunapala, 1 huonopolttoinen tiilenpala ja 5 massaltaan mustaksi nokeentunutta tiilenpalaa.
2291	4	Y4-12		86703.0	49062.0	0.0	49.6	0.0	Korsi?	Huonopolttoissa paloissa kaarevia pintoja. Pinnoilla painanteita.	Sekä kovapolttoista, että huonosti palanutta tiiltä, jota hiukan hankala erottaa palaneesta savesta.
2292	4	Y4-13	R4-14	86705.0	49063.0	0.0	1923.4	0.0	Korsi.	Palaneet pinnat, pinnoilla vaaleaa savilietettä tms.	Sekä kovapolttoista, että huonosti palanutta tiiltä, jota hiukan hankala erottaa palaneesta savesta. Säästetty 2 karkeasekoitteista, tulesa kärsinyttä tiilenpäätyä.
2293	4	Y4-13		86705.0	49064.0	0.0	107.8	0.0			Huonosti palanutta tiiltä, osittain hyvin haurasta. Säästetty karkeasekoitteinen, tulesa kärsinyt tiilenpala.

Alanumero	Alue	Yksikkö	Rakenne	X	Y	Säästetty savi (g)	Säästetty tiili (g)	Laasti (g)	Painanteet	Pinnat	Muuta
2294	4	Y4-13	R4-3	86706.0	49063.0	0.0	3291.8	0.0	Uria.	Palaneet pinnat, pinnoilla vaaleaa savilietettä tms.	1 mustaksi palanut karkeasekoitteen tiilen nurkka, 1 tiilen pääty ja 1 lähes kokonainen tiili. Kentällä talletettu vain näyte.
2295	4	Y4-15		86706.0	49062.0	0.0	169.2	0.0		Painautuneet pinnat.	Sekä kovapolttoista, että huonosti palanutta tiiltä. Osittain hyvin hauraita, karkeasekoitteen muruja. Säästetty 2 tulessa kärsinyttä karkeasekoitteen tiilen palaa sekä 1 huonopoltoisen tiilen pala.
2296	4	Y4-15	R4-3	86709.0	49063.0	0.0	810.2	0.0	Korsi/ oksa?		Sekä kovapolttoista, että huonosti palanutta tiiltä, jota hiukan hankala erottaa palaneesta savesta. Osittain hyvin hauraita, karkeasekoitteen muruja. Säästetty tulessa kärsineen, karkeasekoitteen tiilen pääty.
2297	4	Y4-16		86708.0	49062.0	0.0	41.3	0.0			Sekä kovapolttoista, että huonosti palanutta tiiltä, jota hiukan hankala erottaa palaneesta savesta. Säästetty tulessa kärsinyt tiilen nurkka.

Alanumero	Alue	Yksikkö	Rakenne	X	Y	Säästetty savi (g)	Säästetty tiili (g)	Laasti (g)	Painanteet	Pinnat	Muuta
2298	4	Y4-16		86708.0	49063.0	0.0	133.5	0.0			Sekä kovapolttoista, että huonosti palanutta tiiltä, jota hiukan hankala erottaa palaneesta savesta. Säästetty huonopolttoisen tiilen reunapala.
2299	4	Y4-19	R4-3	86705.0	49063.0	0.0	1787.8	0.0	Uria, korsi.		Sekä kovapolttoista, että huonosti palanutta tiiltä, jota hiukan hankala erottaa palaneesta savesta. Osittain hyvin hauraita, karkeasekkoisia muruja. Säästetty painanteellisia paloja, tiilennurkkia, tulella kärsineitä paloja ja 1 hauras karkeasekottei
2300	4	Y4-19	R4-3	86706.0	49063.0	0.0	180.9	0.0	Uria, korsi.		Sekä kovapolttoista, että huonosti palanutta tiiltä, jota hiukan hankala erottaa palaneesta savesta. Osittain hyvin hauraita, karkeasekkoisia muruja. Säästetty painanteellisia paloja, joista 1 kovapolttainen ja 2 huonopolttoista sekä karkeasekotteine
2301	4	Y4-20		86708.0	49062.0	0.0	311.6	0.0	Uria.		Sekä kovapolttoista, että huonosti palanutta tiiltä. Säästetty 2 karkeasekotteisen, huonopolttoisen tiilen raunapalaa, joiden massat nokeentuneet.

Alanumero	Alue	Yksikkö	Rakenne	X	Y	Säästetty savi (g)	Säästetty tiili (g)	Laasti (g)	Painanteet	Pinnat	Muuta
2302	4	Y4-22	R4-3	86705.0	49062.0	0.0	163.0	0.0	Uria.		Sekä kovapolttoista, että huonosti palanutta tiiltä. Osittain hyvin hauraita, karkeasekkoitteisia muruja. Säästetty tulessa kärsinyt karkeasekkoitteisen tiilen nurkka.
2303	4	Y4-24	R4-3	86706.0	49063.0	0.0	41.8	0.0		Hiukan kuonaantunut kaareva pinta.	Sekä kovapolttoista, että huonosti palanutta tiiltä.
2304	4	Y4-26	R4-3	86705.0	49063.0	0.0	70.0	0.0			Sekä kovapolttoista, että huonosti palanutta tiiltä. Huonopolttaisen, karkeasekkoitteisen tiilen reuna säästetty.
2305	4	Y4-26	R4-3	86706.0	49063.0	0.0	1369.3	0.0	Uria.	Tiilen pinnalla vaaleaa savilietettä tms.	Sekä kovapolttoista, että huonosti palanutta tiiltä, jota hiukan hankala erottaa palaneesta savesta. Säästetty tiilen pääty, joka kärsinyt tulessa.
2306	4	Y4-27				0.0	18.9	0.0			Huonopolttoista, karkeasekkoitteista tiiltä, reunapala säästetty näytteeksi.
2307	5	Y5-2		86639.0	49075.0	18.4	0.0	0.0			Kovapolttoista, säästetty pala voi tosin olla huonopolttoista tiiltäkin, karkeahko sekoite.

Alanumero	Alue	Yksikkö	Rakenne	X	Y	Säästetty savi (g)	Säästetty tiili (g)	Laasti (g)	Painanteet	Pinnat	Muuta
2308	5	Y5-2		86644.0	49075.0	0.0	141.6	0.0			Kovapolttoista, karkeasekoitteista tiiltä. Tulessa kärsinyt tiilen nurkkapala säästetty.
2309	5	Y5-6	R5-3	86643.0	49075.0	0.0	319.2	0.0			Kovapolttoista, karkeasekoitteista tiiltä. Tiilen nurkka säästetty näytteeksi.
2310	5	Y5-6	R5-3			0.0	461.3	0.0		1 kaareva ja 1 suora lohkeillut pinta.	Kovapolttainen, karkeasekoitteinen tiilenkappaletä, joka kärsinyt tuleessa.
2311	5	Y5-7	R5-4	86640.0	49074.0	0.0	24.5	0.0			Kovapolttainen, osittain nokeentunut tiili säästetty näytteeksi.
2312	5	Y5-7		86640.0	49075.0	32.6	0.0	0.0		Painautuneita pintoja.	Kovapolttoista savea/ hyvin huonopolttoista tiiltä. Toinen säästetyistä paloista kärsinyt tuleessa.
2313	5	Y5-8	R5-4	86639.0	49074.0	0.0	5.1	0.0	Uria.	Säästetyssä tiilessä painautunut pinta, jolla yhdensuuntaisia uria.	Kovapolttoista, säästetty pala erityisesti.
2314	5	Y5-8	R5-4	86639.0	49075.0	74.6	78.6	0.0	Uria.	Painautuneita pintoja. Toisessa säästetyssä tiilessä painautunut pinta, jolla yhdensuuntaisia uria.	Savi sulaneen oloista, niissä painautuneita pintoja. Säästetyt tiilet kärsineet tuleessa, hyvin kova poltto ja karkea sekoite.

Alanumero	Alue	Yksikkö	Rakenne	X	Y	Säästetty savi (g)	Säästetty tiili (g)	Laasti (g)	Painanteet	Pinnat	Muuta
2315	5	Y5-8	R5-4	86640.0	49074.0	0.0	7379.8	0.0	Erilaisia uria, 1 tiilessä 2 leveää, muissa ohuita yhdensuuntaisia sekä ristikkäisiä.	Tiileten pinnat eivät kovin tasaisia, painautuneet mm. hieman aaltoileviksi.	Säästetty tiilenkappaleita, joissa useampi pinta säilynyt. Osa tiilistä kärsineet tulessa, pinnat ja massa nokeentuneet ja lohkeilleet. Tiilissä melko karkea tai karkea sekoite, polttoaste vaihtelee jonkin verran.
2316	6	Y6-1		86725.0	49061.0	25.3	0.0	0.0	Siemen, puu.	Tasaisiksi painautuneita pintoja, joilla painanteita ja valkoista savilietettä?	Savessa kova poltto, toisaalta mukana huonosti palanutta tiiltä, joten hiukan hankalaa erottaa toisistaan.
2317	6	Y6-1		86725.0	49062.0	4.1	282.5	0.0	Siemen.	Tasaisiksi painautuneita pintoja, joilla painanteita ja yhdellä valkoista savilietettä?	Säästetty tiilen pääty, jonka massa rakeinen ja valkoinen, laastia muistuttava. Savessa kova poltto, toisaalta mukana huonosti palanutta tiiltä, joten hiukan hankalaa erottaa toisistaan.
2318	6	Y6-1		86725.0	49063.0	0.0	90.7	0.0	Siemen, urat.	Tasaisiksi painautuneita pintoja, joilla painanteita ja yhdellä valkoista savilietettä? Myös tiilien pinnalla painanteita.	Savessa kova poltto, toisaalta mukana huonosti palanutta tiiltä, joten hiukan hankalaa erottaa toisistaan. Karkea sekoite.
2319	6	Y6-1		86726.0	49061.0	33.5	0.0	0.0	Siemen, urat.	Tasaisiksi painautuneita pintoja, joilla painanteita. Tiilenpalojen pinnalla valkoista savilietettä, myös tiilien pinnalla painanteita.	Savessa kova poltto, toisaalta mukana huonosti palanutta tiiltä, joten hiukan hankalaa erottaa toisistaan. Karkea sekoite.

Alanumero	Alue	Yksikkö	Rakenne	X	Y	Säästetty savi (g)	Säästetty tiili (g)	Laasti (g)	Painanteet	Pinnat	Muuta
2320	6	Y6-1		86726.0	49063.0	5.9	0.0	0.0	Siemen, korsi.	Kaarevasti painautunut pinta.	Savessa kova poltto, toisaalta mukana huonosti palanutta tiiltä, joten hiukan hankalaa erottaa toisistaan. Ruutu osittain kaivamatta puun takia.
2321	6	Y6-1		86727.0	49061.0	33.3	0.0	0.0	Siemen, korsi.	Tasaisiksi painautuneita pintoja, joilla painanteita ja yhdellä valkoista savilietettä? Myös tiilien pinnalla painanteita.	Savessa kova poltto, toisaalta mukana huonosti palanutta tiiltä, joten hiukan hankalaa erottaa toisistaan.
2322	6	Y6-1		86727.0	49062.0	20.2	173.9	0.0	Siemen, korsi.	Tasaisiksi painautuneita pintoja, joilla painanteita. Tiilenpalojen pinnalla valkoista savilietettä, myös tiilien pinnalla painanteita. Säästetyt tiilen pinnoilla uria ja mahd, vaaleaa lietettä.	Savessa kova poltto, toisaalta mukana huonosti palanutta tiiltä, joten hiukan hankalaa erottaa toisistaan. Säästetyssä tiilessä hyvin karkea sekoite, kivi kiinnittyneenä massaan. Pala tummanharmaa ja kärsinyt tulella, pinnat lohkeilleet ja räjähtäneen olo
2323	6	Y6-1		86728.0	49062.0	113.1	0.0	0.0	Siemen, korsi.	Painautuneita pintoja, joilla painanteita. Tiilenpalojen pinnalla valkoista savilietettä.	Savessa kova poltto, toisaalta mukana huonosti palanutta tiiltä, joten hiukan hankalaa erottaa toisistaan. Osassa tiiliä hyvin karkea sekoite.



Alanumero	Alue	Yksikkö	Rakenne	X	Y	Säästetty savi (g)	Säästetty tiili (g)	Laasti (g)	Painanteet	Pinnat	Muuta
2324	6	Y6-1		86728.0	49063.0	40.2	0.0	0.0	Siemen, korsi.	Painautuneita pintoja, joilla painanteita. 1 palan pinnalla savilietettä tms, mahd. tiili.	Osassa savea kova poltto, toisaalta mukana huonosti palanutta tiiltä, joten hiukan hankalaa erottaa toisistaan. Hyvin karkea sekoite.
2325	6	Y6-1		86728.0	49065.0	16.4	0.0	0.0	Uria, korsi, sormi?	Painautuneita pintoja, joilla painanteita. 1 palan pinnalla kuonaantunutta savilietettä tms, mahd. tiili.	Osassa savea kova poltto, toisaalta mukana huonosti palanutta tiiltä, joten hiukan hankalaa erottaa toisistaan. Karkea sekoite.
2326	6	Y6-1		86729.0	49061.0	22.4	0.0	0.0	Uria, korsi?	Painautuneita pintoja, joilla painanteita.	Osassa savea kova poltto, toisaalta mukana huonosti palanutta tiiltä, joten hiukan hankalaa erottaa toisistaan. Säästetyt palsat voivat olla tiiltäkin, 2 palassa karkea sekoite.
2327	6	Y6-1		86729.0	49062.0	56.4	0.0	0.0	Uria, korsi?	Painautuneita pintoja, joilla painanteita. 1 palan pinnalla savilietettä tms, mahd. tiili. myös selkeiden tiilien pinnalla savilietettä tms.	Osassa savea kova poltto, toisaalta mukana huonosti palanutta tiiltä, joten hiukan hankalaa erottaa toisistaan. Säästetyt palsat voivat olla tiiltäkin, 1 palassa karkea sekoite.
2328	6	Y6-1		86729.0	49063.0	0.0	13.4	0.0	Uria, korsi?	Tasaiseksi painautuneita pintoja, joilla hiukan painanteita. Tiilenpalojen pinnalla valkoista savilietettä.	Osassa savea kova poltto, toisaalta mukana huonosti palanutta tiiltä, joten hiukan hankalaa erottaa toisistaan. Säästetyssä tiilessä karkea sekoite ja vaalea massa.

Alanumero	Alue	Yksikkö	Rakenne	X	Y	Säästetty savi (g)	Säästetty tiili (g)	Laasti (g)	Painanteet	Pinnat	Muuta
2329	6	Y6-1		86730.0	49058.0	29.7	0.0	0.0	Uria, korsi?	Painautuneita pintoja, joilla painanteita. 1 palassa useampi tasaiseksi painautunut pinta, huonopolttoinen tiili?	Osassa savea kova poltto, toisaalta mukana huonosti palanutta tiiltä, joten hiukan hankalaa erottaa toisistaan.
2330	6	Y6-1		86730.0	49059.0	60.9	0.0	0.0	Uria, korsi?	Painautuneita pintoja, joilla painanteita. Säästetyt palat kovapolttoisia, voivat olla tiiltäkin? 1 palassa 2 suoraa pintaa ja karkea sekoite.	Osassa savea kova poltto, toisaalta mukana huonosti palanutta tiiltä, joten hiukan hankalaa erottaa toisistaan.
2331	6	Y6-1		86730.0	49061.0	4.3	18.2	0.0	Uria, korsi? Siemen.	Painautuneita pintoja, joilla painanteita. Tiilissä tasaisia pintoja. 2 tiiltä levymäisiä, 1 kourumaiseksi painautunut/ muotoiltu.	Osassa savea kova poltto, toisaalta mukana huonosti palanutta tiiltä, joten hiukan hankalaa erottaa toisistaan.
2332	6	Y6-1		86730.0	49062.0	24.9	0.0	0.0	Uria, korsi, siemen?	Painautuneita pintoja, joilla painanteita.	Osassa savea kova poltto, toisaalta mukana huonosti palanutta tiiltä, joten hiukan hankalaa erottaa toisistaan. 2 säästetyssä palassa hyvin karkea sekoite, mutta melko pehmeä massa.
2333	6	Y6-1		86730.0	49063.0	34.1	0.0	0.0	Uria, nelikulmainen painanne.	Painautuneita pintoja, joilla painanteita. Tasaiseksi painautuneita pintoja, joilla mahd. savilietettä.	Osassa savea kova poltto, toisaalta mukana huonosti palanutta tiiltä, joten hiukan hankalaa erottaa toisistaan. Säästetyissä paloissa osittain karkea sekoite, mahd. tiiltä?

Alanumero	Alue	Yksikkö	Rakenne	X	Y	Säästetty savi (g)	Säästetty tiili (g)	Laasti (g)	Painanteet	Pinnat	Muuta
2334	6	Y6-1		86731.0	49058.0	59.3	0.0	0.0	Uria, korsi, siemen?	Painautuneita pintoja, joilla painanteita. 1 palassa tummanharmaa massa ja vaaleat pinnat, mahd. savilietettä?	Osassa savea kova poltto, toisaalta mukana huonosti palanutta tiiltä, joten hiukan hankalaa erottaa toisistaan.
2335	6	Y6-1		86731.0	49059.0	25.6	17.3	0.0	Uria, korsi?	Painautuneita pintoja, joilla painanteita. 1 palassa tummanharmaa massa ja vaalea uritettu pinta, mahd. savilietettä?	Osassa savea kova poltto, toisaalta mukana huonosti palanutta tiiltä, joten hiukan hankalaa erottaa toisistaan. Säästetyissä tiilissä painanteita ja hiukan kaarevat, pyöristetyt reunat.
2336	6	Y6-1		86731.0	49060.0	42.6	0.0	0.0	Uria, korsi, siemen.	Painautuneita pintoja, joilla painanteita.	Osassa savea kova poltto, toisaalta mukana huonosti palanutta tiiltä, joten hiukan hankalaa erottaa toisistaan.
2337	6	Y6-1		86731.0	49063.0	17.3	10.1	0.0	Uria, korsi, siemen?, myös säästetyssä tiilenpalassa.	Painautuneita pintoja, joilla painanteita.	Osassa savea kova poltto, toisaalta mukana huonosti palanutta tiiltä, joten hiukan hankalaa erottaa toisistaan.
2338	6	Y6-2		86726.0	49061.0	8.9	9.1	0.0	Korsi/ oksa?	Painautuneita pintoja, joilla painanteita.	Savi melko kovapolttoista (mahd. huonopolttoista tiiltä?), tiili samoin. Säästetyssä tillessä palaneet ja lohkeilleet, kaarevat pinnat, jolla hiukan laastia?

Alanumero	Alue	Yksikkö	Rakenne	X	Y	Säästetty savi (g)	Säästetty tiili (g)	Laasti (g)	Painanteet	Pinnat	Muuta
2339	6	Y6-2		86726.0	49062.0	18.5	307.9	0.0		Painautuneita pintoja, osa tasaisia. 1 tiilenpalan pinnalla valkoista savilietettä tms.	Osassa savea kova poltto, toisaalta mukana huonosti palanutta tiiltä, joten hiukan hankalaa erottaa toisistaan. Säästetyissä tiilissä harmaa massa, hyvin karkea sekoite ja vaaleat pinnat.
2340	6	Y6-2		86727.0	49061.0	32.5	0.0	0.0	Uria, korsi?	Painautuneita pintoja, joilla painanteita.	Osassa savea kova poltto, toisaalta mukana huonosti palanutta tiiltä, joten hiukan hankalaa erottaa toisistaan.
2341	6	Y6-2		86727.0	49062.0	0.0	188.8	0.0	Tiilen pinnalla mahd. korsi?	Säästettyjen tiilien pinnoissa mahd. savilietettä?	Osassa savea kova poltto, toisaalta mukana huonosti palanutta tiiltä, joten hiukan hankalaa erottaa toisistaan. Säästetyissä tiilissä hyvin karkea sekoite, kaikki tiilen nurkkapaloja.
2342	6	Y6-2		86727.0	49063.0	0.0	578.5	0.0	Tiilen pinnalla ura-, korsi- ja oksapainanteita.	Tiilenpalojen pinnassa savilietettä?	Osassa savea kova poltto, toisaalta mukana huonosti palanutta tiiltä, joten hiukan hankalaa erottaa toisistaan. Säästetty tiilen pääty, jossa karkea sekoite ja tulella lohkeilleet pinnat.

Alanumero	Alue	Yksikkö	Rakenne	X	Y	Säästetty savi (g)	Säästetty tiili (g)	Laasti (g)	Painanteet	Pinnat	Muuta
2343	6	Y6-2		86728.0	49061.0	183.3	0.0	0.0	Uria, korsi, siemen.	Painautuneita pintoja, joilla painanteita. 2 palan pinnalla mahd. savilietettä.	Osassa savea kova poltto, toisaalta mukana huonosti palanutta tiiltä, joten hiukan hankalaa erottaa toisistaan. Säästetyistä savista osa voi olla tiiltäkin, massan väri, sekoitteen karkeus ja polttoaste vaihtelevat.
2344	6	Y6-2		86728.0	49062.0	43.2	56.5	0.0	Uria, korsi, siemen.	Painautuneita pintoja, joilla painanteita. 3 palan pinnalla mahd. savilietettä. 1 tiilen (?) reuna pyöreä, hiukan kaartuva.	Osassa savea kova poltto, toisaalta mukana huonosti palanutta tiiltä, joten hiukan hankalaa erottaa toisistaan. Säästetyissä tiilissä hyvin karkea sekoite, myös osa savista voi olla tiiliä.
2345	6	Y6-2		86728.0	49063.0	43.4	0.0	0.0	Uria, korsi?	Painautuneita pintoja, joilla painanteita. 2 palan pinnalla mahd. savilietettä.	Osassa savea kova poltto, toisaalta mukana huonosti palanutta tiiltä, joten hiukan hankalaa erottaa toisistaan.
2346	6	Y6-2		86729.0	49062.0	42.3	0.0	0.0	Kulmikas painauma, puusta tms?	Painautuneita pintoja, joilla mahd. savilietettä.	Osassa savea kova poltto, toisaalta mukana huonosti palanutta tiiltä, joten hiukan hankalaa erottaa toisistaan.

Alanumero	Alue	Yksikkö	Rakenne	X	Y	Säästetty savi (g)	Säästetty tiili (g)	Laasti (g)	Painanteet	Pinnat	Muuta
2347	6	Y6-2		86730.0	49058.0	41.5	0.0	0.0	Kasvi?	Painautuneita pintoja, joilla painanteita.	Savi melko kovapolttoista (mahd. huonopolttoista tiiltä?), tiili samoin. Lisäksi palat nokeentuneet tulella. 1 säästetyssä palassa hyvin karkea sekoite, mahd. tiili?
2348	6	Y6-2		86730.0	49059.0	47.7	0.0	0.0	Uria, korsi, siemen.	Painautuneita pintoja, joilla painanteita.	Osassa savea kova poltto, toisaalta mukana huonosti palanutta tiiltä, joten hiukan hankalaa erottaa toisistaan.
2349	6	Y6-2		86730.0	49061.0	10.9	0.0	0.0	Oksa tms.	Tasaiseksi painautunut pinta.	Osassa savea kova poltto, toisaalta mukana huonosti palanutta tiiltä, joten hiukan hankalaa erottaa toisistaan. Myös kovapolttoista tiiltä paljon. Palat hieman nokeentuneet.
2350	6	Y6-2		86730.0	49062.0	43.8	0.0	0.0	Uria, korsi?	Painautuneita pintoja, joilla painanteita. 1 palassa pyöreä reuna.	Osassa savea kova poltto, toisaalta mukana huonosti palanutta tiiltä, joten hiukan hankalaa erottaa toisistaan. Säästetyissä paloissa karkea sekoite, mahd. tiiltä? Palat hieman nokeentuneet.

Alanumero	Alue	Yksikkö	Rakenne	X	Y	Säästetty savi (g)	Säästetty tiili (g)	Laasti (g)	Painanteet	Pinnat	Muuta
2351	6	Y6-2		86730.0	49063.0	31.8	0.0	0.0	Uria, korsi?	Painautuneita pintoja, joilla painanteita. 1 palassa pyöreä reuna.	Osassa savea kova poltto, toisaalta mukana huonosti palanutta tiiltä, joten hiukan hankalaa erottaa toisistaan. Säästetyissä paloissa karkea sekoite, mahd. tiiltä?
2352	6	Y6-2		86731.0	49058.0	187.6	0.0	0.0	Uria, korsi, siemen.	Painautuneita pintoja, joilla painanteita. Ossa paloista pinnat tasaisia, osassa kaarevia, osassa kourumaisia. 2 palassa reliefinuhmainen painauma.	Osassa savea kova poltto, toisaalta mukana huonosti palanutta tiiltä, joten hankalaa erottaa toisistaan.
2353	6	Y6-2		86731.0	49059.0	81.2	0.0	0.0	Uria, korsi, siemen?	Painautuneita pintoja, joilla painanteita. Ossa paloista pinnat tasaisia, osassa kaarevia, osassa kourumaisia. 1 kaarevapintaisessa palassa laastia tms. pinnalla.	Osassa savea kova poltto, toisaalta mukana huonosti palanutta tiiltä, joten hankalaa erottaa toisistaan. 1 pala nokeentunut mustaksi. Säästetyissä paloissa saattaa olla tiiltäkin joukossa.
2354	6	Y6-2		86731.0	49060.0	6.0	0.0	0.0	Uria, korsi?	Tasaiseksi painautuneita pintoja, joilla hiukan painanteita.	Osassa savea kova poltto, toisaalta mukana huonosti palanutta tiiltä, joten hankalaa erottaa toisistaan.

Alanumero	Alue	Yksikkö	Rakenne	X	Y	Säästetty savi (g)	Säästetty tiili (g)	Laasti (g)	Painanteet	Pinnat	Muuta
2355	6	Y6-3		86728.0	49064.0	7.8	0.0	0.0	Sormi?	Painautunut pinta, jolla painanne. Tiilien pinnoilla jonkin verran laastia tms.	Osassa savea kova poltto, toisaalta mukana huonosti palanutta tiiltä, joten hiukan hankalaa erottaa toisistaan. Myös kovapolttoista tiiltä paljon. Säästetyssä palassa karkea sekoite, voi olla tiiltäkin.
2356	6	Y6-3	R6-10	86728.0	49065.0	8.4	0.0	0.0	Korsi?	Painautuneita pintoja, joilla painanteita.	Osassa savea kova poltto, toisaalta mukana huonosti palanutta tiiltä, joten hankalaa erottaa toisistaan.
2357	6	Y6-3	R6-10, 4.-7. hirsikerta			0.0	2033.0	0.0	Uria, korsi?	Säästetyissä tiilissä halkeilleet pinnat, joilla painanteita.	Mukana huonosti palanutta tiiltä, joten hankalaa erottaa palaneesta savesta. Osa tiilestä hyvin kovaksi palanutta ja karkeasekotteista. Säästetty 2 isoa tiilenpalaa, jotka kärsineet tulessa.
2358	6	Y6-3	R6-10, profiilipalkki			0.0	335.8	0.0	Sormi.	Säästetyssä tiilessä savilietettä tms pinnalla.	Kovapolttoista, säästetyssä tiilessä hyvin karkea sekoite.
2359	6	Y6-6		86728.0	49061.0	19.2	0.0	0.0	Uria, korsi?	Painautuneita pintoja, joilla painanteita. 1 palan pinnalla mahd. valkoista savilietettä.	Mukana huonosti palanutta tiiltä, joten hankalaa erottaa palaneesta savesta.
2360	6	Y6-6		86730.0	49058.0	2.2	0.0	0.0		Tasaiseksi painautunut pinta.	Kovapolttoista.



Alanumero	Alue	Yksikkö	Rakenne	X	Y	Säästetty savi (g)	Säästetty tiili (g)	Laasti (g)	Painanteet	Pinnat	Muuta
2361	6	Y6-6		86730.0	49061.0	0.0	20.2	0.0	Uria.		Mukana huonosti palanutta tiiltä, joten hankalaa erottaa palaneesta savesta. Säästetty tiilen nurkka ja 1 urapintainen pala, joiden massat aivan harmaiksi palaneet.
2362	6	Y6-6		86731.0	49058.0	0.0	37.0	0.0			Säästetty pinnalta kuonaantunut tiilenpala.
2363	6	Y6-8		86728.0	49065.0	9.4	0.0	0.0	Siemen, uria.	Painautuneita pintoja, joilla painanteita.	Mukana huonosti palanutta tiiltä, joten hiukan hankalaa erottaa palaneesta savesta. Osassa tiilestä kova poltto.
2364	6	Y6-11		86726.0	49061.0	31.7	0.0	0.0	Uria, korsi?	Painautuneita pintoja, joilla painanteita.	Tiilet huonopolttoisia.
2365	6	Y6-12		86727.0	49062.0	14.0	0.0	0.0	Uria, korsi? Myös tiilissä.	Tasaisiksi painautuneita pintoja.	Sekä kovapolttoista, karkeasekoitteista tiiltä että huonopolttoisempain tiiltä. Säästetyistä savista toinen hiukan nokeentunut.
2366	6	Y6-13		86731.0	49059.0	6.5	0.0	0.0	Siemen.	Painautunut pinta, joilla painanteita.	Savi voi olla hyvin huonopolttoista tiiltäkin.
2367	6	Y6-17		86730.0	49059.0	7.5	0.0	0.0	Siemen.	Tasaisiksi painautuneita pintoja.	Savi voi olla hyvin huonopolttoista tiiltäkin.
2368	7	Y7-0		86712.0	49041.0	11.1	8.2	0.0	Urat, korsi, oksa.	Painautuneita pintoja, joilla painanteita.	Mukana huonosti palanutta tiiltä, joten hankalaa erottaa palaneesta savesta.

Alanumero	Alue	Yksikkö	Rakenne	X	Y	Säästetty savi (g)	Säästetty tiili (g)	Laasti (g)	Painanteet	Pinnat	Muuta
2369	7	Y7-0		86713.0	49042.0	15.4	0.0	0.0	Uria, korsi?	Painautuneta pintoja, toisessa savessa pinnalla painanteita, toisen pinnalla mahd. vaaleaa savilietettä tms.	Osassa tiilestä kova poltto, mukana myös hyvin huonosti palanutta tiiltä, joten hankalaa erottaa palaneesta savesta. Savi voi olla siis tiiltäkin.
2370	7	Y7-1		86712.0	49040.0	62.7	264.5	0.0	Uria, korsi.	Painantuneita pintoja, joilla painanteita.	Osassa tiilestä kova poltto, mukana myös hyvin huonosti palanutta tiiltä, joten hankalaa erottaa palaneesta savesta. Säästetty erilaisia tiilen nurkkapaloja.
2371	7	Y7-1		86712.0	49041.0	31.3	0.0	0.0	Uria.	Painautuneita pintoja.	Osassa tiilestä kova poltto, mukana myös hyvin huonosti palanutta tiiltä, joten hankalaa erottaa palaneesta savesta. Savi voi olla siis tiiltäkin. Säästetyissä savissa karkea sekoite ja 1 voisi olla tiilen reunasta, massa muuten savimainen.
2372	7	Y7-2		86713.0	49040.0	31.3	5.2	0.0	Uria, korsi?	Tasaiseksi painantuneita pintoja, joilla painanteita.	Osassa tiilestä kova poltto, mukana myös hyvin huonosti palanutta tiiltä, joten hankalaa erottaa palaneesta savesta. Savi voi olla siis tiiltäkin. Säästetyn "tiilen" palan massa vaalea, hyvin karkea sekoite.

Alanumero	Alue	Yksikkö	Rakenne	X	Y	Säästetty savi (g)	Säästetty tiili (g)	Laasti (g)	Painanteet	Pinnat	Muuta
2373	7	Y7-2		86713.0	49041.0	20.0	0.0	0.0	Uria, korsi?	Tasaiseksi painantunut pinta, jolla painanteita.	Osassa tiilestä kova poltto, mukana myös hyvin huonosti palanutta tiiltä, joten hankalaa erottaa palaneesta savesta. Savi voi olla siis tiiltäkin.
2374	7	Y7-2		86714.0	49039.0	60.6	18.1	0.0	Tiilessä reunaan seuraava ura.	Painautuneita pintoja, osa tasaisia ja osa kaarevia.	Osassa tiilestä kova poltto, mukana myös hyvin huonosti palanutta tiiltä, joten hankalaa erottaa palaneesta savesta. Savi voi olla siis tiiltäkin.
2375	7	Y7-2		86714.0	49040.0	59.6	0.0	0.0	Uria, korsi?	Painantuneita pintoja, joista osassa painanteita, 2 palassa mahd. silatut pinnat.	Osassa tiilestä kova poltto, mukana myös hyvin huonosti palanutta tiiltä, joten hankalaa erottaa palaneesta savesta. Savi voi olla siis tiiltäkin.
2376	7	Y7-2		86714.0	49041.0	39.7	0.0	0.0	Uria, korsi?	Painantuneita pintoja, joista osassa painanteita, osa taasaisia ja osa kaarevia. 2 palassa mahd. vaaleaa savilietettä pinnalla.	Osassa tiilestä kova poltto, mukana myös hyvin huonosti palanutta tiiltä, joten hankalaa erottaa palaneesta savesta. Savi voi olla siis tiiltäkin.

Alanumero	Alue	Yksikkö	Rakenne	X	Y	Säästetty savi (g)	Säästetty tiili (g)	Laasti (g)	Painanteet	Pinnat	Muuta
2377	7	Y7-3		86712.0	49041.0	0.0	317.8	0.0	Korsi.		Osassa tiilestä kova poltto, mukana myös hyvin huonosti palanutta tiiltä, joten hankalaa erottaa palaneesta savesta. Savi voi olla siis tiiltäkin. Kummassakin säästetyssä tiilenpalassa hyvin karkea sekoite ja korsipainanteita pinnalla. Toinen niistä tumma
2378	7	Y7-3		86712.0	49042.0	10.2	0.0	0.0		Aaltoilevasti painautunut pinta.	Osassa tiilestä kova poltto, mukana myös hyvin huonosti palanutta tiiltä, joten hankalaa erottaa palaneesta savesta. Savi voi olla siis tiiltäkin. Säästetyssä palassa karkea sekoite.
2379	7	Y7-3		86713.0	49042.0	0.0	137.9	0.0	Uria.	Säästettyjen tiilenpalojen pinnoilla uria ja mahd. vaaleaa savilietettä.	Osassa tiilestä kova poltto, mukana myös hyvin huonosti palanutta tiiltä, joten hankalaa erottaa palaneesta savesta. Säästetty huonopolttoista ja kovapolttoista, karkeasekoitteista tiiltä näytteeksi.
2380	7	Y7-3		86714.0	49041.0	93.6	0.0	0.0	Uria, korsi.	Painantuneita pintoja, joista osassa painanteita. 2 palassa mahd. vaaleaa savilietettä pinnalla, saattavat olla tiiliä.	Osassa tiilestä kova poltto, mukana myös hyvin huonosti palanutta tiiltä, joten hankalaa erottaa palaneesta savesta. Savi voi olla siis tiiltäkin.

Alanumero	Alue	Yksikkö	Rakenne	X	Y	Säästetty savi (g)	Säästetty tiili (g)	Laasti (g)	Painanteet	Pinnat	Muuta
2381	7	Y7-3		86714.0	49042.0	0.0	111.4	0.0	Aaltoilevia uria tiilen pinnalla.	Tiilenpalojen pinnassa savilietettä tms?	Osassa tiilestä kova poltto, mukana myös hyvin huonosti palanutta tiiltä, joten hankalaa erottaa palaneesta savesta. Savi voi olla siis tiiltäkin.
2382	7	Y7-5		86713.0	49039.0	76.2	0.0	0.0	Korsi.	Painautuneita pintoja, joista osalla painanteita. Muutamalla pinnalla mahd. vaaleaa savilietettä tms.	Osassa tiilestä kova poltto, mukana myös hyvin huonosti palanutta tiiltä, joten hankalaa erottaa palaneesta savesta.
2383	7	Y7-5		86714.0	49040.0	52.8	0.0	0.0	Korsi.	Painautuneita pintoja, joista osalla painanteita. Muutamalla pinnalla mahd. vaaleaa savilietettä tms. 1 palan pinta aaltoileva.	Osassa tiilestä kova poltto, mukana myös hyvin huonosti palanutta tiiltä, joten hankalaa erottaa palaneesta savesta.
2384	7	Y7-5		86714.0	49041.0	116.0	6.1	0.0	Uria, korsi, siemen, sormi?	Painautuneita pintoja, joista osalla painanteita, osa tasaisia. Muutamalla pinnalla mahd. vaaleaa savilietettä tms.	Osassa tiilestä kova poltto, mukana myös hyvin huonosti palanutta tiiltä, joten hankalaa erottaa palaneesta savesta. 1 säästetyssä savenpalassa karkea sekoite ja rakeinen massa. Säästetyssä tiilen pyöreässä reunassa painanteita.
2385	7	Y7-6		86712.0	49040.0	0.0	598.3	0.0			Osassa tiilestä kova poltto, mukana myös hyvin huonosti palanutta tiiltä, joten hiukan hankalaa erottaa palaneesta savesta. Säästetty karkeasekoitteinen, vino tiilen pääty.

Alanumero	Alue	Yksikkö	Rakenne	X	Y	Säästetty savi (g)	Säästetty tiili (g)	Laasti (g)	Painanteet	Pinnat	Muuta
2386	7	Y7-6		86712.0	49041.0	0.0	66.2	0.0		Painautuneita pintoja.	Osassa tiilestä kova poltto, mukana myös hyvin huonosti palanutta tiiltä, joten hiukan hankalaa erottaa palaneesta savesta. Säästetty karkeahkosekoitteista huonopolttoista tiiltä, joka voisi olla painautunutta palanutta saveakin. 1 palassa pyöreä nurkka.
2387	7	Y7-6		86714.0	49042.0	8.4	0.0	0.0	Uria.	Painautunut pinta, jolla uria.	Osassa tiilestä kova poltto, mukana myös hyvin huonosti palanutta tiiltä, joten hankalaa erottaa palaneesta savesta.
2388	7	Y7-7		86714.0		6.8	0.0	0.0		Kaarevaksi painautunut pinta.	Osassa tiilestä kova poltto, mukana myös hyvin huonosti palanutta tiiltä, joten hankalaa erottaa palaneesta savesta. Savi voi siis olla tiiltäkin.
2389	7	Y7-8		86712.0	49040.0	0.0	213.5	0.0	Uria.	Tiilenpalojen pinnalla uria ja laastia tms.	Osassa tiilestä kova poltto, mukana myös hyvin huonosti palanutta tiiltä, joten hankalaa erottaa palaneesta savesta. Savi voi siis olla tiiltäkin. Säästetty urallinen, laastipintainen tiilenkulma, jonka reuna profiloitu.

Alanumero	Alue	Yksikkö	Rakenne	X	Y	Säästetty savi (g)	Säästetty tiili (g)	Laasti (g)	Painanteet	Pinnat	Muuta
2390	7	Y7-8		86713.0	49039.0	90.2	0.0	0.0	Uria, korsi, siemen.	Painautuneita pintoja, joista osalla painanteita, osa tasaisia. Muutamalla pinnalla mahd. vaaleaa savilietettä tms.	Osassa tiilestä kova poltto, mukana myös hyvin huonosti palanutta tiiltä, joten hankalaa erottaa palaneesta savesta.
2391	7	Y7-8		86713.0	49040.0	29.3	0.0	0.0	Uria, korsi?	Painantuneita pintoja, joista osassa painanteita.	Osassa tiilestä kova poltto, mukana myös hyvin huonosti palanutta tiiltä, joten hankalaa erottaa palaneesta savesta.
2392	7	Y7-8		86713.0	49042.0	0.0	0.0	250.6		Tasaiseksi painautuneita pintoja.	Laastinäyte 250,6 g.
2393	7	Y7-8		86714.0	49040.0	217.8	0.0	0.0	Uria, korsi?	Painautuneita pintoja, joista osalla painanteita, osa tasaisia. Muutamalla pinnalla mahd. vaaleaa savilietettä tai silausta tms.	Osassa tiilestä kova poltto, mukana myös hyvin huonosti palanutta tiiltä, joten hankalaa erottaa palaneesta savesta.
2394	7	Y7-8		86714.0	49042.0	36.3	2305.5	0.0	Uria, korsi?	Painautuneita pintoja, joista osalla painanteita, osa tasaisia.	Osassa tiilestä kova poltto, mukana myös hyvin huonosti palanutta tiiltä, joten hankalaa erottaa palaneesta savesta. Säästetty 1 tiilen pääty, 1 tulessä kärsinyt karkeasekoitteinen tiilenkappale ja 2 huonopolttoisen tiilen kappaletta näytteiksi.
2395	7	Y7-9, laastinsekainen hiekka	R7-4B	86714.0	49039.0	23.1	0.0	0.0	Uria.	Painautuneita pintoja, joista osalla painanteita, osa tasaisia.	Osassa tiilestä kova poltto, mukana myös hyvin huonosti palanutta tiiltä, joten hankalaa erottaa palaneesta savesta.

Alanumero	Alue	Yksikkö	Rakenne	X	Y	Säästetty savi (g)	Säästetty tiili (g)	Laasti (g)	Painanteet	Pinnat	Muuta
2396	7	Y7-9, laastinsekainen hiekka	R7-4B	86714.0	49040.0	25.3	0.0	0.0	Uria, korsi?	Painautuneita pintoja, joista osalla painanteita, osa tasaisia.	Osassa tiilestä kova poltto, mukana myös hyvin huonosti palanutta tiiltä, joten hankalaa erottaa palaneesta savesta.
2397	7	Y7-11		86712.0	49039.0	4.8	0.0	0.0	Korsi.	Painautunut pinta, jolla painanteita.	
2398	7	Y7-11		86713.0	49039.0	51.8	0.0	0.0	Korsi.	Painautuneita pintoja, joista osalla painanteita, osa tasaisia. Muutamalla pinnalla mahd. vaaleaa savilietettä tms.	Osassa tiilestä kova poltto, mukana myös hyvin huonosti palanutta tiiltä, joten hankalaa erottaa palaneesta savesta.
2399	7	Y7-11		86713.0	49041.0	48.6	0.0	0.0	Korsi.	Painautuneita pintoja, joista osalla painanteita, osa tasaisia. Muutamalla pinnalla mahd. vaaleaa savilietettä tms.	Osassa tiilestä kova poltto, mukana myös hyvin huonosti palanutta tiiltä, joten hankalaa erottaa palaneesta savesta.
2400	7	Y7-11		86714.0	49039.0	19.2	2666.7	0.0			
2401	7	Y7-11		86714.0	49040.0	132.2	0.0	0.0	Korsi, oksa?	Painautuneita pintoja, joista osalla painanteita, osa tasaisia.	Osassa tiilestä kova poltto, mukana myös hyvin huonosti palanutta tiiltä, joten hankalaa erottaa palaneesta savesta.
2402	7	Y7-11		86714.0	49041.0	86.4	0.0	0.0	Uria, korsi?	Painautuneita pintoja, joista osalla painanteita, osa tasaisia.	Osassa tiilestä kova poltto, mukana myös hyvin huonosti palanutta tiiltä, joten hankalaa erottaa palaneesta savesta.
2403	7	Y7-12		86712.0	49040.0	6.1	0.0	0.0	Uria.	Painautunut pinta, jolla uria.	Palanut savi voi olla hyvin huonopolttoista tiiltäkin.



Alanumero	Alue	Yksikkö	Rakenne	X	Y	Säästetty savi (g)	Säästetty tiili (g)	Laasti (g)	Painanteet	Pinnat	Muuta
2404	7	Y7-12		86712.0	49041.0	68.8	0.0	0.0	Uria, korsi?	Painautuneita pintoja, joista osalla painanteita, osa tasaisia.	Osassa tiilestä kova poltto, mukana myös hyvin huonosti palanutta tiiltä, joten hankalaa erottaa palaneesta savesta.
2405	7	Y7-12		86712.0	49041.0	0.0	0.0	462.2	Puu?	Tasaiseksi painautuneita pintoja, toisen laastipalan pinnalla tiiltä.	Laastinäyte 462,2 g. Toinen pala painautunut jtk rakennetta vasten?
2406	7	Y7-12		86712.0	49042.0	534.4	1293.4	0.0	Uria, korsi, sormenlevyisiä uria, sormi?	Painautuneita pintoja, joista osalla painanteita, osa tasaisia. Muutamalla pinnalla mahd. vaaleaa savilietettä tms.	Osassa tiilestä kova poltto, mukana myös hyvin huonosti palanutta tiiltä, joten hankalaa erottaa palaneesta savesta. Osa säästetystä savesta lähes tiilenpunaista, osassa karkea sekoite, joten palanut savi voi olla tiiltäkin. Säästetty tulessa kärsinyt tii
2407	7	Y7-12		86713.0	49041.0	90.0	0.0	0.0	Uria, korsi, siemen.	Painautuneita pintoja, joista osalla painanteita, osa tasaisia. Muutamalla pinnalla mahd. vaaleaa savilietettä tms.	Osassa tiilestä kova poltto, mukana myös hyvin huonosti palanutta tiiltä, joten hankalaa erottaa palaneesta savesta. Osa säästetystä savesta lähes tiilenpunaista, osassa karkea sekoite, joten palanut savi voi olla tiiltäkin.

Alanumero	Alue	Yksikkö	Rakenne	X	Y	Säästetty savi (g)	Säästetty tiili (g)	Laasti (g)	Painanteet	Pinnat	Muuta
2408	7	Y7-12, savikerros Y- 7-13 alla josta löydöt (tanjan kommentti)		86713.0	49042.0	139.8	792.1	0.0	Uria, korsi?	Painautuneita pintoja, joista osalla painanteita, osa tasaisia, osa kaarevia. Muutamalla pinnalla mahd. vaaleaa savilietettä tms.	Osassa tiilestä kova poltto, mukana myös hyvin huonosti palanutta tiiltä, joten hankalaa erottaa palaneesta savesta. Säästetty karkeasekoitteen, melko huonopolttoisen iilen pääty ja tiilen raunapala, jossa painanteita.
2409	7	Y7-12		86714.0	49041.0	125.2	0.0	0.0	Uria, korsi?	Painautuneita pintoja, joista osalla painanteita, osa tasaisia. Muutamalla pinnalla mahd. vaaleaa savilietettä tms.	Osassa tiilestä kova poltto, mukana myös hyvin huonosti palanutta tiiltä, joten hankalaa erottaa palaneesta savesta. Säästetyissä paloissa voi olla tiiltäkin.
2410	7	Y7-12		86714.0	49042.0	217.7	0.0	0.0	Uria, korsi, siemen.	Painautuneita pintoja, joista osalla painanteita, osa tasaisia, osa kaarevia. Muutamalla pinnalla mahd. vaaleaa savilietettä tms.	Osassa tiilestä kova poltto, mukana myös hyvin huonosti palanutta tiiltä, joten hankalaa erottaa palaneesta savesta. Säästetyissä paloissa voi olla tiiltäkin.
2411	7	Y7-13		86712.0	49041.0	10.1	0.0	0.0	Uria.	Säästetyssä palassa 2 tasaista pintaa.	Osassa tiilestä kova poltto, mukana myös hyvin huonosti palanutta tiiltä, joten hankalaa erottaa palaneesta savesta. Savi voi siis olla tiiltäkin. Säästetyssä palassa karkea sekoite ja kova poltto, mahd. tiiltä.

Alanumero	Alue	Yksikkö	Rakenne	X	Y	Säästetty savi (g)	Säästetty tiili (g)	Laasti (g)	Painanteet	Pinnat	Muuta
2412	7	Y7-13		86712.0	49042.0	249.5	0.0	0.0	Uria, korsi, siemen.	Painautuneita pintoja, joista osalla painanteita, osa tasaisia. Muutamalla pinnalla mahd. vaaleaa savilietettä tms.	Osassa tiilestä kova poltto, mukana myös hyvin huonosti palanutta tiiltä, joten hankalaa erottaa palaneesta savesta. Säästetyissä paloissa osassa todella kova poltto, voi olla tiiltäkin. 1 palassa karkeahko sekoite.
2413	7	Y7-13, savialueen löydöt yksikön tarkkuudella: näyte, osa heitetty kentällä pois!				234.0	1513.1	140.1	Uria, korsi, siemen.	Painautuneita pintoja, joista osalla painanteita, osa tasaisia, osa kaarevia. Muutamalla pinnalla mahd. vaaleaa savilietettä tms. Säästetty laastinpala, jossa tasaiseksi painautunut pinta.	Kovapolttoista, tiilenpunaiseksi palanutta savea tai tiiltä, joka oudosti painautunutta. Lisäksi 1 tiilen pääty, jonka pinnassa laastia tms. ja kolme kovapolttoista palaa, mahd. tiilistä.

# Vantaa Mårtensby (Martinkylä) Lillas 2011

## Palaneen saven, tiilen ja laastin luettelo: kaikki

### KM 2011018

Liite 12B

Tunniste	Alanumero	Alue	Yksikkö	Rakenne	X	Y	Pal.savi yht (g)	Poist. savi (g)	Sääst. savi (g)	Tiili yht (g)	Poist. tiili (g)	Sääst. tiili (g)	Laasti	Kuvailu
1		Koekuop pa 01					0.0	0.0	0.0	105.0	105.0	0.0	0.0	Pieniä, tiilenpunaisia fragmentteja.
2		Koekuop pa 02					0.0	0.0	0.0	75.7	75.7	0.0	0.0	Pieniä, tiilenpunaisia fragmentteja.
3		Koekuop pa 03					0.0	0.0	0.0	54.3	54.3	0.0	0.0	Pieniä, tiilenpunaisia fragmentteja.
4		Koekuop pa 05					0.0	0.0	0.0	174.4	174.4	0.0	0.0	Tummanpunaisia tiilen fragmentteja.
5		Koekuop pa 06					0.0	0.0	0.0	114.1	114.1	0.0	0.0	Pieniä, tiilenpunaisia fragmentteja.
6		Koekuop pa 07					0.0	0.0	0.0	141.7	141.7	0.0	0.0	Muutamia korsipainanteita.
7		Koekuop pa 08					0.0	0.0	0.0	72.2	72.2	0.0	0.0	
8		Koekuop pa 09					0.0	0.0	0.0	91.9	91.9	0.0	0.0	
9		Koekuop pa 10					0.0	0.0	0.0	117.3	117.3	0.0	0.0	
10		Koekuop pa 11					0.0	0.0	0.0	3.7	3.7	0.0	0.0	
11		Koekuop pa 12					0.0	0.0	0.0	187.3	187.3	0.0	0.0	Löytökonteksti: pintamaa ja 1.kulttuurikerros.

Tunniste	Alanumero	Alue	Yksikkö	Rakenne	X	Y	Pal.savi yht (g)	Poist. savi (g)	Sääst. savi (g)	Tiili yht (g)	Poist. tiili (g)	Sääst. tiili (g)	Laasti	Kuvailu
12		Koekuoppa 13					18.6	18.6	0.0	576.9	576.9	0.0	0.0	Muutamissa paloissa ehjä pinta.
13	2180	Koekuoppa 14					111.9	75.7	36.3	329.5	329.5	0.0	0.0	Korsipainanteita. Siloitettuja pintoja, joissa painanteita.
14		Koekuoppa 16					0.0	0.0	0.0	490.2	490.2	0.0	0.0	Löytökonteksti: pintamulta.
15		Koekuoppa 17					0.0	0.0	0.0	42.5	42.5	0.0	0.0	Löytökonteksti: pintamulta.
16		Koekuoppa 18					81.5	81.5	0.0	226.9	226.9	0.0	0.0	Pieniä fragmentteja.
17		Koekuoppa 19					0.0	0.0	0.0	147.9	147.9	0.0	0.0	Löytökonteksti: vaaleanharmaa siltti 23-48 cm.
18		Koekuoppa 19					52.5	52.5	0.0	188.8	188.8	0.0	0.0	Muutamia korsipainanteita. Muutamia ehjiä pintoja säilynyt. Löytökonteksti: musta, hiekasekainen multa.
19		Koekuoppa 20					80.6	80.6	0.0	280.2	280.2	0.0	0.0	Muutamia korsipainanteita. Löytökonteksti: Tummanruskea hiekasekainen multa 0-20 cm.
20	2181	Koekuoppa 20					10.8	2.1	8.7	187.2	187.2	0.0	0.0	Korsipainanteita. Tasainen pinta, jossa korsipainanteita. Löytökonteksti: harmaan hiekan sekainen siltti 20-40 cm.

Tunniste	Alanumero	Alue	Yksikkö	Rakenne	X	Y	Pal.savi yht (g)	Poist. savi (g)	Sääst. savi (g)	Tiili yht (g)	Poist. tiili (g)	Sääst. tiili (g)	Laasti	Kuvailu
21		Koekuop pa 20					0.0	0.0	0.0	48.9	48.9	0.0	0.0	Löytökonteksti: savi 40cm->
22		Koekuop pa 21					0.0	0.0	0.0	245.4	245.4	0.0	0.0	Löytökonteksti: pintamaa 0-40 cm.
23		Koekuop pa 21					0.0	0.0	0.0	856.9	856.9	0.0	0.0	Muutamia ehjiä pintoja säilynyt. Löytökonteksti: tiivis ja likainen siltti/savi 10-25 cm.
24		Koekuop pa 21					0.0	0.0	0.0	3.3	3.3	0.0	0.0	Löytökonteksti: 30 cm syvyys.
25		Koekuop pa 22					0.0	0.0	0.0	467.2	467.2	0.0	0.0	Löytökonteksti: 0-30 cm.
26		Koekuop pa 23					0.0	0.0	0.0	68.5	68.5	0.0	0.0	Löytökonteksti: vaalea savihiekka 20cm->
27		Koekuop pa 23					52.2	52.2	0.0	403.3	403.3	0.0	0.0	Muutamia korsipainanteita. Löytökonteksti: tumma maa 20-35 cm syvyys.
28		Koekuop pa 24					40.6	40.6	0.0	150.3	150.3	0.0	0.0	Muutamia korsipainanteita. Löytökonteksti: tumma, tiivis, hiekansellinen multa.
29		Koekuop pa 24					0.0	0.0	0.0	170.1	170.1	0.0	0.0	Muutamia ehjiä pintoja säilynyt. Löytökonteksti: savenseläinen ruskea hiekka.
30		Koekuop pa 25					31.4	31.4	0.0	110.8	110.8	0.0	0.0	Löytökonteksti: tumma, mullan ja savenseläinen hiekka.
31		Koekuop pa 25					0.0	0.0	0.0	171.6	171.6	0.0	0.0	Löytökonteksti: tiivis, saven ja siltinseläinen hiekka.

Tunniste	Alanumero	Alue	Yksikkö	Rakenne	X	Y	Pal.savi yht (g)	Poist. savi (g)	Sääst. savi (g)	Tiili yht (g)	Poist. tiili (g)	Sääst. tiili (g)	Laasti	Kuvailu
32		Koekuop pa 26					0.0	0.0	0.0	192.3	192.3	0.0	0.0	Löytökonteksti: ruskea multa, paikoin tiivistä ja hiekansakaista.
33		Koekuop pa 26					25.8	25.8	0.0	0.0	0.0	0.0	0.0	Löytökonteksti: vaalea, hiekan sekainen savi.
34		Koekuop pa 26					8.5	8.5	0.0	0.0	0.0	0.0	0.0	Hieman korsipainanteita. Löytökonteksti: musta, nokinen, savensekainen hiekka.
35		Koekuop pa 27	0-15cm syvyys				55.9	55.9	0.0	0.0	0.0	0.0	0.0	Hyvin hento korsipainanne. Löytökonteksti: pintamulta.
36		Koekuop pa 27					0.0	0.0	0.0	172.5	172.5	0.0	0.0	Löytökonteksti: pintamaan alta tullut kuohkea, siltin ja hiekan sekainen savi.
37	2182	Koekuop pa 27					10.2	6.0	4.2	203.8	203.8	0.0	0.0	Korsipainanteita. Kaareva muoto ja yksi reuna siloitettu.
38		Koekuop pa 28					0.0	0.0	0.0	51.3	51.3	0.0	0.0	Löytökonteksti: pintamulta.
39		Koekuop pa 28					0.0	0.0	0.0	306.1	306.1	0.0	0.0	Hieman korsipainanteita. Löytökonteksti: vaaleanharmaa, tiivis, savensekainen hiekka.
40	2183	Koekuop pa 29					67.0	53.3	13.7	1144.9	1144.9	0.0	0.0	Korsipainanteita. Tasainen, muuta massaa vaaleampi pinta, jossa korsipainanteita. Löytökonteksti: tummanharmaa kerros 0-30 cm.

Tunniste	Alanumero	Alue	Yksikkö	Rakenne	X	Y	Pal.savi yht (g)	Poist. savi (g)	Sääst. savi (g)	Tiili yht (g)	Poist. tiili (g)	Sääst. tiili (g)	Laasti	Kuvailu
41		Koekuop pa 30					82.9	82.9	0.0	259.6	259.6	0.0	0.0	Hieman siemenpainanteita. Löytökonteksti: tummanruskea likamaa 0- 45 cm.
42	2184	Koekuop pa 31					36.0	15.3	20.6	135.3	135.3	0.0	0.0	
43		Koekuop pa 32	40-50cm syvyys				0.0	0.0	0.0	335.9	335.9	0.0	0.0	Hyvin palaneita tiiliä, mustuneita.
44		Koekuop pa 32					77.8	77.8	0.0	588.0	588.0	0.0	0.0	Hieman korsipainanteita. Pinnat epätasaisia.
45		Koekuop pa 33					0.0	0.0	0.0	568.6	568.6	0.0	0.0	Pieniä fragmentteja. Joitakin ehjiä pintoja säilynyt.
46		Koekuop pa 34	50-70cm syvyys				0.0	0.0	0.0	15.0	15.0	0.0	0.0	Löytökonteksti: tumma tiivis maa.
47	2185	Koekuop pa 34					55.8	30.9	24.8	200.1	200.1	0.0	0.0	Hieman korsipainanteita. Sileä pinta.
48		Koekuop pa 35					5.3	5.3	0.0	79.6	79.6	0.0	0.0	
49		Koekuop pa 36					40.8	40.8	0.0	69.8	69.8	0.0	0.0	Löytökonteksti: hyvin tumma, savensekainen, melko irtonainen hiekka.
50		Koekuop pa 37					32.6	32.6	0.0	217.1	217.1	0.0	0.0	Hieman siemen- ja Korsipainanteita. Yhdessä tiilen palassa säilynyt ehkä pinta. Löytökonteksti: Pintamaa 0-5cm ja tiivis, hiekan ja mullansekainen siltti 0,5-40 cm.



Tunniste	Alanumero	Alue	Yksikkö	Rakenne	X	Y	Pal.savi yht (g)	Poist. savi (g)	Sääst. savi (g)	Tiili yht (g)	Poist. tiili (g)	Sääst. tiili (g)	Laasti	Kuvailu
51		Koekuop pa 38					0.0	0.0	0.0	9.1	9.1	0.0	0.0	Löytökonteksti: vaalea savi 0-40 cm.
52	2186	Koekuop pa 39					52.1	27.2	24.9	864.8	864.8	0.0	0.0	Korsi- ja siemenpainanteita.
53		Koekuop pa 40					0.0	0.0	0.0	1195.5	1195.5	0.0	0.0	Hieman korsi- ja siemenpainanteita.
54	2187	Koekuop pa 41					15.9	0.0	15.9	189.5	189.5	0.0	0.0	Korsipainanteita.
55		Koekuop pa 42					0.0	0.0	0.0	213.3	213.3	0.0	0.0	Hieman korsipainanteita.
56		1					0.0	0.0	0.0	312.3	312.3	0.0	0.0	Yhdessä palassa säilynyt ehjät, tasaiset pinnat. Vaaleita, kellertäviä sekä tummanpunaisia tiiliä.
57	2188	1					0.0	0.0	0.0	43.9	0.0	43.9	0.0	Sileät pinnat. Kaakeli?
58		1					0.0	0.0	0.0	187.2	187.2	0.0	0.0	Ei ehjiä pintoja. Löytökonteksti: tiukka savi pintamaan alla.
59		1			86698	49019	0.0	0.0	0.0	58.5	58.5	0.0	0.0	Ei ehjiä pintoja.
60		1			86696	49020	0.0	0.0	0.0	75.5	75.5	0.0	0.0	Ei ehjiä pintoja. Yksi tummanpunainen tiili ja vaaleamman tiilen fragmentteja
61	2189	2					0.0	0.0	0.0	21.1	0.0	21.1	0.0	Ei ehjiä pintoja. Otettu talteen näytteeksi.
62	2190	3	Y3-0		86706	49045	12.9	0.0	12.9	0.0	0.0	0.0	0.0	Siemenpainanne. Yksi pinta siloitettu

Tunniste	Alanumero	Alue	Yksikkö	Rakenne	X	Y	Pal.savi yht (g)	Poist. savi (g)	Sääst. savi (g)	Tiili yht (g)	Poist. tiili (g)	Sääst. tiili (g)	Laasti	Kuvailu
63	2191	3	Y3-0		86707	49043	176.7	134.4	42.3	300.5	300.5	0.0	0.0	Yksi laaja pinta siloitettu. Säästetty pala mahdollisesti huonosti poltettu tiili? Osa tiilenpaloista hyvin palaneita tiilenpunaisia, suurin osa heikomin palaneita vaalean oransseja tiilen paloja.
64	2192	3	Y3-0		86707	49044	44.1	28.6	15.5	1543.0	1133.8	409.2	0.0	Tiilessä säilynyt neljän sivua. Savi kovaksi palanut, muodotetaan erikoinen oranssi pala.
65		3	Y3-0		86707	49045	0.0	0.0	0.0	52.5	52.5	0.0	0.0	Heikosti palaneita, oransseja tiilenpaloja.
66		3	Y3-0		86707	49046	42.0	42.0	0.0	433.6	433.6	0.0	0.0	Tiilet suurimmaksi osaksi heikosti poltettuja vaalean oransseja paloja.
67		3	Y3-0		86708	49043	0.0	0.0	0.0	10200.0	10200.0	0.0	0.0	Tiilet poistettu jo kentäälä ja mitattu ämpärin litramitalla, ruudussa 6 l tiiliä. Paino arvioitu yhden tiililitran painon perusteella.
68	2193	3	Y3-0		86708	49044	126.6	35.9	90.7	905.7	905.7	0.0	0.0	Siemenpainanne. Suuremmissa palassa suuri siloitettu pinta. Suurempi säästetty pala voi olla myös heikkopolttoinen tiili?
69		3	Y3-0		86708	49045	27.2	27.2	0.0	77.3	77.3	0.0	0.0	Korsipainanteita. Ei ehjiä pintoja. Saveksi määritellyt palat mahdollisesti myös erittäin heikkopolttoisia tiilenpaloja
70		3	Y3-0		86708	49046	0.0	0.0	0.0	282.6	282.6	0.0	0.0	Tumman tiilenpunaisia paloja.

Tunniste	Alanumero	Alue	Yksikkö	Rakenne	X	Y	Pal.savi yht (g)	Poist. savi (g)	Sääst. savi (g)	Tiili yht (g)	Poist. tiili (g)	Sääst. tiili (g)	Laasti	Kuvailu
71		3	Y3-0		86709	49045	0.0	0.0	0.0	104.6	104.6	0.0	0.0	Kahdesta sivusta pintaa säilynyt hieman. Tumman tiilenpunaisia paloja.
72		3	Y3-0		86709	49046	0.0	0.0	0.0	865.1	865.1	0.0	0.0	Osassa paloista säilynyt ehjiä pintoja. Suurin osa paloista heikosti palaneita oransseja tiiliä, osa paloista kuitenkin tumman punaisia.
73		3	Y3-0		86709	49046	0.0	0.0	0.0	5100.0	5100.0	0.0	0.0	Tiilet poistettu jo kentäälä ja mitattu ämpärin litramitalla, ruudussa 3 l tiiliä. Paino arvioitu yhden tiililitran painon perusteella.
74	2194	3	Y3-0		86710	49045	0.0	0.0	0.0	255.7	176.7	79.0	0.0	Painanteet: tähkä, korsi, siemen. Suuremmassa palassa kaksi pientaa säilynyt, pienemmän palan toisen puolen pinta silotettu. Heikosti palaneita, mahdollisesti jopa palanutta savea?
75		3	Y3-0		86712	49045	0.0	0.0	0.0	43.8	43.8	0.0	0.0	Parissa palassa silotettu pinta.
76		3	Y3-0		86714	49045	59.5	59.5	0.0	87.4	87.4	0.0	0.0	Siemen- ja korsipainanteita. Savet harmaanruskeita kökkäreitä, tiilet vaalenapunaisia pienieä sirpaleita.
77		3	Y3-0		86715	49045	28.5	28.5	0.0	17.9	17.9	0.0	0.0	Ei ehjiä pintoja.
78		3	Y3-0		86716	49045	20.0	20.0	0.0	270.1	270.1	0.0	0.0	Siemen- ja korsipainanteita. Ei ehjiä pintoja.
79		3	Y3-0		86717	49045	39.1	39.1	0.0	224.4	224.4	0.0	0.0	Siemen- ja korsipainanteita.

Tunniste	Alanumero	Alue	Yksikkö	Rakenne	X	Y	Pal.savi yht (g)	Poist. savi (g)	Sääst. savi (g)	Tiili yht (g)	Poist. tiili (g)	Sääst. tiili (g)	Laasti	Kuvailu
80	2195	3	Y3-0		86718	49040	14.8	4.2	10.6	106.8	106.8	0.0	0.0	Siemen- ja korsipainanteita. Säästetyssä savessa molemat puolet siloiteltu ja niissä painanteita. Ohut.
81		3	Y3-0		86718	49041	45.4	45.4	0.0	163.1	163.1	0.0	0.0	Siemen- ja korsipainanteita. Pinnat epätasaisia. Savet palaneet tummanharmaiksi.
82		3	Y3-0		86718	49042	0.0	0.0	0.0	352.8	352.8	0.0	0.0	Epämääräisiä tiilen fragmentteja.
83		3	Y3-0		86718	49043	13.1	13.1	0.0	237.8	237.8	0.0	0.0	Siemen- ja korsipainanteita. Epämääräisiä tiilen fragmentteja.
84		3	Y3-0		86718	49044	31.8	31.8	0.0	375.5	375.5	0.0	0.0	Muutamassa saven palassa siemenpainanne. Epämääräisiä tiilen fragmentteja.
85		3	Y3-0		86718	49045	40.8	40.8	0.0	624.9	624.9	0.0	0.0	Siemenpainanne. Yhdessä savenpalassa vastakkaiset pinnat siloteltuja. Tiilen palat hyvin poltettuja ja karkeasekotteisia
86	2196	3	Y3-0		86719	49040	14.1	14.1	0.0	240.9	195.5	45.4	0.0	Sormipainanne. Pienemmän säästetyn tiilen toinen puoli tasainen.
87		3	Y3-0		86719	49041	54.2	54.2	0.0	215.4	215.4	0.0	0.0	Muutama siemenpainanne. Muutamassa palassa tasainen pinta.
88		3	Y3-0		86719	49042	36.7	36.7	0.0	313.9	313.9	0.0	0.0	Muutama tasainen pinta.
89		3	Y3-0		86719	49043	22.2	22.2	0.0	89.0	89.0	0.0	0.0	Ei ehjiä pintoja. Hyvin pieniä paloja.

Tunniste	Alanumero	Alue	Yksikkö	Rakenne	X	Y	Pal.savi yht (g)	Poist. savi (g)	Sääst. savi (g)	Tiili yht (g)	Poist. tiili (g)	Sääst. tiili (g)	Laasti	Kuvailu
90		3	Y3-0		86719	49044	43.0	43.0	0.0	321.6	321.6	0.0	0.0	Yhdessä palassa tasainen pinta. Pieniä ja epämääräisiä paloja.
91		3	Y3-0		86719	49045	53.0	53.0	0.0	328.2	328.2	0.0	0.0	Korsipainanteita. Ei ehjiä pintoja.
92		3	Y3-0		86720	49040	44.5	44.5	0.0	392.7	392.7	0.0	0.0	Siemenpainanteita. Muutamassa palassa tasainen pinta. Palaneita savia ja tiiliä vaikea erottaa, mahdollisesti kaikki ovat tiiliä. Saveksi määritellyissä ei näkyvää sekoitetta ja palamisaste heikompi.
93	2197	3	Y3-0		86720	49041	59.9	50.3	9.6	144.5	144.5	0.0	0.0	Korsipainanteita. Säästetyssä palassa siloitettu pinta. Erikoisen muotoinen. Sieän pinnan yläpuolella kulma, jonka päällä painanteita.
94		3	Y3-0		86720	49042	117.9	117.9	0.0	610.7	610.7	0.0	0.0	Korsi- siemen- ja mahdollisesti myös sormipainanteita.
95		3	Y3-0		86720	49044	40.5	40.5	0.0	296.3	296.3	0.0	0.0	Pinnat epätasaisia.
96		3	Y3-0		86720	49045	69.4	69.4	0.0	279.7	279.7	0.0	0.0	Pinnat epätasaisia.
97		3	Y3-0		86721	49040	73.6	73.6	0.0	491.6	491.6	0.0	0.0	Korsipainanteita. Muutamassa palassa tasainen pinta.
98		3	Y3-0		86721	49041	27.0	27.0	0.0	50.4	50.4	0.0	0.0	Siemenpainanteita. Parissa palassa tasainen pinta.
99		3	Y3-0		86721	49042	31.9	31.9	0.0	83.7	83.7	0.0	0.0	Siemenpainanteita.

Tunniste	Alanumero	Alue	Yksikkö	Rakenne	X	Y	Pal.savi yht (g)	Poist. savi (g)	Sääst. savi (g)	Tiili yht (g)	Poist. tiili (g)	Sääst. tiili (g)	Laasti	Kuvailu
100		3	Y3-0		86721	49044	91.5	91.5	0.0	508.2	508.2	0.0	0.0	Pinnat epätasaisia.
101		3	Y3-0		86721	49045	128.6	128.6	0.0	275.3	275.3	0.0	0.0	Siemen- ja korsipainanteita.
102		3	Y3-0		86722	49040	15.1	15.1	0.0	183.2	183.2	0.0	0.0	Korsipainanteita. Muutamassa palassa tasainen pinta.
103		3	Y3-0		86722	49042	0.0	0.0	0.0	125.7	125.7	0.0	0.0	Muutamassa palassa tasainen pinta.
104		3	Y3-0		86722	49042	22.3	22.3	0.0	180.4	180.4	0.0	0.0	Muutamassa palassa tasainen pinta.
105		3	Y3-0		86722	49044	151.3	151.3	0.0	331.2	331.2	0.0	0.0	Siemenpainanteita. Muutamassa palassa tasainen pinta.
106		3	Y3-0		86722	49045	67.6	67.6	0.0	584.6	584.6	0.0	0.0	Siemen- ja Korsipainanteita. Muutamassa palassa tasainen pinta.
107		3	Y3-2		86706	49045	48.0	48.0	0.0	6.0	6.0	0.0	0.0	Ei ehjiä pintoja. Palaneet savet vaaleita ja pinnaltaan epätasaisia.
108		3	Y3-2		86707	49042	0.0	0.0	0.0	3400.0	3400.0	0.0	0.0	Tiilet poistettu jo kentäälä ja mitattu ämpärin litramitalla, ruudussa 2 l tiiliä. Paino arvioitu yhden tiililitran painon perusteella.
109		3	Y3-2		86707	49044	0.0	0.0	0.0	3400.0	3400.0	0.0	0.0	Tiilet poistettu jo kentäälä ja mitattu ämpärin litramitalla, ruudussa 2 l tiiliä. Paino arvioitu yhden tiililitran painon perusteella.

Tunniste	Alanumero	Alue	Yksikkö	Rakenne	X	Y	Pal.savi yht (g)	Poist. savi (g)	Sääst. savi (g)	Tiili yht (g)	Poist. tiili (g)	Sääst. tiili (g)	Laasti	Kuvailu
110		3	Y3-2		86707	49046	161.0	161.0	0.0	502.9	502.9	0.0	0.0	Muutamassa palassa tasainen pinta. Savia ja tiiliä vaikea erottaa. Molemmat melko vaaleita, tiiliksi määritellyt hieman punaisempia ja niissä havaittavissa sekoitetta.
111	2198	3	Y3-2		86708	49043	75.0	75.0	0.0	944.0	877.4	66.6	0.0	Siemen- ja korsipainanteita. Muutamassa palassa tasainen pinta.
112		3	Y3-2		86708	49043	0.0	0.0	0.0	8500.0	8500.0	0.0	0.0	Tiilet poistettu jo kentäälä ja mitattu ämpärin litramitalla, ruudussa 5 l tiiliä. Paino arvioitu yhden tiililitran painon perusteella.
113		3	Y3-2		86708	49044	150.6	150.6	0.0	952.9	952.9	0.0	0.0	Siemen- ja korsipainanteita. Pinnat epätasaisia.
114		3	Y3-2		86708	49044	0.0	0.0	0.0	5100.0	5100.0	0.0	0.0	Tiilet poistettu jo kentäälä ja mitattu ämpärin litramitalla, ruudussa 3 l tiiliä. Paino arvioitu yhden tiililitran painon perusteella.
115		3	Y3-2		86708	49046	0.0	0.0	0.0	10200.0	10200.0	0.0	0.0	Tiilet poistettu jo kentäälä ja mitattu ämpärin litramitalla, ruudussa 6 l tiiliä. Paino arvioitu yhden tiililitran painon perusteella.
116		3	Y3-2		86709	49043	79.5	79.5	0.0	725.1	725.1	0.0	0.0	Yhdessä palassa tasainen pinta.
117		3	Y3-2		86709	49046	0.0	0.0	0.0	13600.0	13600.0	0.0	0.0	Tiilet poistettu jo kentäälä ja mitattu ämpärin litramitalla, ruudussa 8 l tiiliä. Paino arvioitu yhden tiililitran painon perusteella.

Tunniste	Alanumero	Alue	Yksikkö	Rakenne	X	Y	Pal.savi yht (g)	Poist. savi (g)	Sääst. savi (g)	Tiili yht (g)	Poist. tiili (g)	Sääst. tiili (g)	Laasti	Kuvailu	
118		3	Y3-2		86713	49045	9.0	9.0	0.0	0.0	0.0	0.0	0.0	0.0	Palat hyvin pieniä ja pinnoiltaan ja muodoiltaan epämääräisiä.
119	2199	3	Y3-2		86714	49045	657.6	547.3	109.8	1210.9	1210.9	0.0	0.0	0.0	Siemen- ja korsipainanteita, suurimmassa palassa on kulma. Pinnat epätasaisia.
120	2200	3	Y3-2		86715	49045	325.5	315.4	10.1	964.8	964.8	0.0	0.0	0.0	Korsipainanteita. Siloitettu pinta, jossa painanteita. Erikoisen muotoinen.
121		3	Y3-2		86716	49045	0.0	0.0	0.0	1128.9	1128.9	0.0	0.0	0.0	Muutamia tasaisia pintoja.
122		3	Y3-2		86717	49045	0.0	0.0	0.0	261.6	261.6	0.0	0.0	0.0	
123	2201	3	Y3-3		86709	49045	103.4	44.0	59.4	271.5	271.5	0.0	0.0	0.0	Korsipainanteita. Pinnat epätasaisia. Yksi tiilistä hyvin voimakkaan värinen ja karkeasekoitteinen.
124		3	Y3-3		86710	49045	4.8	4.8	0.0	0.0	0.0	0.0	0.0	0.0	Yksi tasainen pinta.
125		3	Y3-3		86711	49043	0.0	0.0	0.0	1281.6	1281.6	0.0	0.0	0.0	Tasaisia pintoja. Tiilet väritään suurimmaksi osaksi elko vaaleita ja sekoitteeltaan hienoa.
126	2202	3	Y3-3		86711	49045	5.4	5.4	0.0	187.5	95.6	91.9	0.0	0.0	Korsipainanteita. Tasaisia pintoja, jossa painanteita.
127	2203	3	Y3-4		86706	49045	155.6	155.6	0.0	1993.8	1936.2	57.6	0.0	0.0	Tasaisia, siloteltuja pintoja jonkin verran. Säilytetyt tiilet näytekappaleita vaaleammista ja tummimmista tiilistä.



Tunniste	Alanumero	Alue	Yksikkö	Rakenne	X	Y	Pal.savi yht (g)	Poist. savi (g)	Sääst. savi (g)	Tiili yht (g)	Poist. tiili (g)	Sääst. tiili (g)	Laasti	Kuvailu
128		3	Y3-4		86707	49043	0.0	0.0	0.0	28900.0	28900.0	0.0	0.0	Tiilet poistettu jo kentäälä ja mitattu ämpärin litramitalla, ruudussa 17 l tiiliä. Paino arvioitu yhden tiililitran painon perusteella.
129	2204	3	Y3-4		86707	49044	284.3	276.7	6.8	1489.5	1489.5	0.0	0.0	Siemenpainanne.
130		3	Y3-4		86707	49044	0.0	0.0	0.0	44200.0	44200.0	0.0	0.0	Tiilet poistettu jo kentäälä ja mitattu ämpärin litramitalla, ruudussa 26 l tiiliä. Paino arvioitu yhden tiililitran painon perusteella.
131	2205	3	Y3-4		86707	49045	344.1	268.8	75.0	1901.7	1901.7	0.0	0.0	Korsi- ja siemenpainanteita. Melko tasainen pinta.
132		3	Y3-4		86707	49045	0.0	0.0	0.0	11900.0	11900.0	0.0	0.0	Tiilet poistettu jo kentäälä ja mitattu ämpärin litramitalla, ruudussa 7 l tiiliä. Paino arvioitu yhden tiililitran painon perusteella.
133	2206	3	Y3-4		86707	49046	349.4	269.4	80.0	3833.9	3833.9	0.0	0.0	Korsi- ja siemenpainanteita. Melko tasainen pinta.
134		3	Y3-4		86707	49046	0.0	0.0	0.0	521.0	521.0	0.0	0.0	Muutamia siemenpainanteita.
135	2207	3	Y3-4		86708	49043	135.2	98.6	36.4	3542.9	3428.5	114.4	0.0	Korsi- ja siemenpainanteita. Tasaisia pintoja.
136		3	Y3-4		86708	49043	0.0	0.0	0.0	25500.0	25500.0	0.0	0.0	Tiilet poistettu jo kentäälä ja mitattu ämpärin litramitalla, ruudussa 15 l tiiliä. Paino arvioitu yhden tiililitran painon perusteella.

Tunniste	Alanumero	Alue	Yksikkö	Rakenne	X	Y	Pal.savi yht (g)	Poist. savi (g)	Sääst. savi (g)	Tiili yht (g)	Poist. tiili (g)	Sääst. tiili (g)	Laasti	Kuvailu
137		3	Y3-4		86708	49044	0.0	0.0	0.0	402.5	402.5	0.0	0.0	Korsi- ja siemenpainanteita. Silotettuja pintoja. Silotetuissa pinnoissa oli silottamisessa syntyneitä uria.
138		3	Y3-4		86708	49044	0.0	0.0	0.0	76500.0	76500.0	0.0	0.0	Tiilet poistettu jo kentäälä ja mitattu ämpärin litramitalla, ruudussa 45 l tiiliä. Paino arvioitu yhden tiililitran painon perusteella.
139	2208	3	Y3-4		86708	49045	331.6	313.4	18.3	8106.8	8106.8	0.0	0.0	Korsi- ja siemenpainanteita. Silotettuja pintoja. Säilytetyt tiilet näytekappaleita vaaleammista ja tummemmista tiilistä.
140		3	Y3-4		86708	49045	0.0	0.0	0.0	17000.0	17000.0	0.0	0.0	Tiilet poistettu jo kentäälä ja mitattu ämpärin litramitalla, ruudussa 10 l tiiliä. Paino arvioitu yhden tiililitran painon perusteella.
141		3	Y3-4		86708	49046	194.9	194.9	0.0	2822.4	2822.4	0.0	0.0	Tasaisia pintoja.
142		3	Y3-4		86709	49044	35.9	35.9	0.0	0.0	0.0	0.0	0.0	Hieman korsi- ja jyväpainanteita.
143	2209	3	Y3-4		86709	49045	61.7	11.2	50.5	621.7	621.7	0.0	0.0	Korsi- ja siemenpainanteita.
144		3	Y3-4		86709	49046	78.8	78.8	0.0	2336.9	2336.9	0.0	0.0	Muutamissa tiilenpaloissa säilynyt ehjiä pintoja.
145		3	Y3-4		86711	49043	0.0	0.0	0.0	435.9	435.9	0.0	0.0	Ei ehjiä pintoja. Pieniä ja epämääräisiä paloja.

Tunniste	Alanumero	Alue	Yksikkö	Rakenne	X	Y	Pal.savi yht (g)	Poist. savi (g)	Sääst. savi (g)	Tiili yht (g)	Poist. tiili (g)	Sääst. tiili (g)	Laasti	Kuvailu
146		3	Y3-7		86717	49045	42.6	42.6	0.0	567.5	567.5	0.0	0.0	Ei painaumia eikä sileitä pintoja. Hyvin epämääräisiä fragmentteja.
147	2210	3	Y3-7		86718	49040	236.4	188.8	48.5	2348.0	2348.0	0.0	0.0	Siemen- ja korsipainanteita. Silotettuja pintoja.
148		3	Y3-7	R3-9	86718	49040	12.9	12.9	0.0	306.6	306.6	0.0	0.0	Pinnat epätasaisia.
149	2211	3	Y3-7	KU3-10	86718	49040	94.0	94.0	0.0	1765.1	932.2	832.9	0.0	Yksi siemenpainanne. Tasaisia pintoja.
150	2212	3	Y3-7		86718	49041	224.6	166.5	56.4	2357.5	2357.5	0.0	0.0	Siemen- ja korsipainanteita.
151		3	Y3-7	R3-9	86718	49041	0.0	0.0	0.0	1052.7	1052.7	0.0	0.0	Muutamia tasaisia pintoja. Silottelusta jäänyt jälkiä muutama paloihin
152	2213	3	Y3-7	KU3-10	86718	49041	22.1	0.0	22.1	293.7	293.7	0.0	0.0	Muutamia tasaisia pintoja. Hyvin poltettuja tiilenpaloja. Väriltään tiilenpunaisia ja melko karkeasekoitteisia.
153	2214	3	Y3-7		86718	49042	77.8	49.3	28.3	3464.3	3464.3	0.0	0.0	Muutamia ehjiä pintoja säilynyt tiilissä.
154	2215	3	Y3-7		86718	49043	123.9	81.8	42.0	1730.5	1730.5	0.0	0.0	Siemen- ja korsipainanteita.
155	2216	3	Y3-7		86718	49044	224.7	193.5	31.6	1376.2	1376.2	0.0	0.0	Siemen- ja korsipainanteita.
156	2217	3	Y3-7		86718	49045	204.5	192.8	12.0	1299.3	1299.3	0.0	0.0	Korsipainanteita. Yhdessä tiilessä säilynyt kolmen sivun fragmentit.
157	2218	3	Y3-7		86719	49040	195.1	146.0	47.7	1149.3	921.2	228.1	0.0	Siemenpainanteita. Litteitä paloja, joiden vastakkaiset pinnat tasaisia. Yksi pala kulmikas

Tunniste	Alanumero	Alue	Yksikkö	Rakenne	X	Y	Pal.savi yht (g)	Poist. savi (g)	Sääst. savi (g)	Tiili yht (g)	Poist. tiili (g)	Sääst. tiili (g)	Laasti	Kuvailu
158	2219	3	Y3-7		86719	49041	100.0	90.0	10.0	377.9	377.9	0.0	0.0	Korsipainanteita. Talteen otettu savi kolmion muotoinen, jonka leveämpi pää reunaltaan pyöreä.
159	2220	3	Y3-7		86719	49042	332.4	332.4	0.0	3663.7	3645.2	18.5	0.0	Pinnat epätasaisia. Talteen otettu tiili yhdeltä sivulta silattu ja pyöreä.
160	2221	3	Y3-7		86719	49043	68.3	58.4	9.9	1742.4	1602.2	140.2	0.0	Talteenotetussa savessa silattu pinta, tiilessä kolme tasaista sivun fragmenttia säilynyt.
161	2222	3	Y3-7		86719	49044	174.9	150.2	24.8	1811.5	1811.5	0.0	0.0	Korsi- ja siemenpainanteita. Toisessa palassa sileitä pintoja. Toisessa palassa kulmia.
162	2223	3	Y3-7		86719	49045	106.2	88.9	17.4	1435.3	1435.3	0.0	0.0	Korsi- ja siemenpainanteita. Siloitettu pinta, jossa painanteita.
163	2224	3	Y3-7		86720	49040	401.8	352.1	70.8	2205.3	2205.3	0.0	0.0	Siemenpainanteita. Tasaisia, silotettuja pintoja. Yksi pala kulmikas.
164		3	Y3-7		86720	49041	40.8	40.8	0.0	534.7	534.7	0.0	0.0	Hieman korsi- ja siemenpainanteita.
165		3	Y3-7		86720	49042	164.1	164.1	0.0	1362.3	1362.3	0.0	0.0	Pinnat epätasaisia.
166		3	Y3-7		86720	49043	25.9	25.9	0.0	412.0	412.0	0.0	0.0	Pinnat epätasaisia. Palat hyvin pieniä ja pinnoiltaan ja muodoiltaan epämääräisiä.
167		3	Y3-7		86720	49045	107.1	107.1	0.0	1517.7	1517.7	0.0	0.0	Hieman siemen- ja korsipainanteita. Pinnat epätasaisia.

Tunniste	Alanumero	Alue	Yksikkö	Rakenne	X	Y	Pal.savi yht (g)	Poist. savi (g)	Sääst. savi (g)	Tiili yht (g)	Poist. tiili (g)	Sääst. tiili (g)	Laasti	Kuvailu
168		3	Y3-7		86721	49040	296.9	296.9	0.0	1387.7	1387.7	0.0	0.0	Hieman siemen- ja korsipainanteita. Pinnat epätasaisia.
169	2225	3	Y3-7		86721	49042	154.8	139.1	15.7	1298.3	1298.3	0.0	0.0	Muutamia korsi- ja siemenpainanteita. Yhdessä savenpalassa pinta tasainen. Tiilissä säilynyt ehjiä pintoja.
170	2226	3	Y3-7		86721	49043	271.1	259.1	11.7	1611.3	1611.3	0.0	0.0	Hieman korsi- ja siemenpainanteita. Talteenotetussa savessa silattu pinta, jossa painanteita.
171	2227	3	Y3-7		86721	49044	181.7	131.8	49.5	1869.6	1869.6	0.0	0.0	Siemen- ja korsipainanteita. Silattuja ja tasaisia pintoja. Yksi talteen otetuista savista moudoltaan hieman kaareva.
172	2228	3	Y3-7		86721	49045	209.6	171.6	38.0	1494.6	1494.6	0.0	0.0	Siemenpainanteita. Toinen talteen otettu savipala kulmikas.
173	2229	3	Y3-7		86722	49039	238.8	185.3	53.6	1131.0	1131.0	0.0	0.0	Korsi- ja siemenpainanteita. Yksi pala kulmikas.
174	2230	3	Y3-7		86722	49040	179.7	132.1	47.6	494.5	494.5	0.0	0.0	Korsi- ja siemenpainanteita. Tasaisia, siloitettuja pintoja.
175	2231	3	Y3-7		86722	49041	241.0	210.9	30.0	2125.0	2125.0	0.0	0.0	Siemen- ja korsipainanteita. Tasaiseksi silattuja pintoja.
176	2232	3	Y3-7		86722	49042	167.2	142.0	25.3	1533.2	1533.2	0.0	0.0	Siemen- ja korsipainanteita. Tasaisia pintoja, joilla painanteita.

Tunniste	Alanumero	Alue	Yksikkö	Rakenne	X	Y	Pal.savi yht (g)	Poist. savi (g)	Sääst. savi (g)	Tiili yht (g)	Poist. tiili (g)	Sääst. tiili (g)	Laasti	Kuvailu
177	2233	3	Y3-7		86722	49043	11.9	3.7	8.2	207.9	207.9	0.0	0.0	Siemen- ja korsipainanteita. Tasainen pinta.
178		3	Y3-7		86722	49044	40.7	40.7	0.0	952.1	952.1	0.0	0.0	Jonkin verran tasaisia pintoja. Pieniä ja epämääräisiä paloja.
179		3	Y3-7		86722	49045	107.9	107.9	0.0	1257.7	1257.7	0.0	0.0	Pieniä ja epämääräisiä paloja.
180		3	Y3-7		86723	49040	0.0	0.0	0.0	240.8	240.8	0.0	0.0	Ei ehjiä pintoja.
181		3	Y3-8		86714	49045	131.4	131.4	0.0	2589.6	2589.6	0.0	0.0	Hieman korsipainanteita. Ei ehjiä pintoja. Tiili hyvin vaaleaa ja heikkopolttoista. Savea ja tiiltä vaikea erottaa toisistaan.
182		3	Y3-8		86715	49045	77.8	77.8	0.0	678.5	678.5	0.0	0.0	Muutamassa palassa tasainen pinta.
183		3	Y3-8		86716	49045	35.9	35.9	0.0	162.1	162.1	0.0	0.0	Pinnat epätasaisia.
184		3	Y3-8		86717	49045	65.4	65.4	0.0	111.3	111.3	0.0	0.0	Pinnat epätasaisia.
185	2234	3	Y3-8		86718	49041	101.0	74.2	26.2	500.4	500.4	0.0	0.0	Siemen-, korsi- ja sormipainanteita. Tasaisia, siloitettuja pintoja.
186	2235	3	Y3-8		86718	49042	54.2	48.8	5.4	300.6	300.6	0.0	0.0	Korsipainanteita. Tasaiseksi silotettu pinta, jossa painanteita.
187		3	Y3-8		86718	49043	64.2	64.2	0.0	255.8	255.8	0.0	0.0	Pinnat epätasaisia.
188		3	Y3-8		86718	49044	45.5	45.5	0.0	209.8	209.8	0.0	0.0	
189	2236	3	Y3-8		86718	49045	195.0	177.5	17.4	1022.2	1022.2	0.0	0.0	Pinnat epätasaisia.

Tunniste	Alanumero	Alue	Yksikkö	Rakenne	X	Y	Pal.savi yht (g)	Poist. savi (g)	Sääst. savi (g)	Tiili yht (g)	Poist. tiili (g)	Sääst. tiili (g)	Laasti	Kuvailu
190	2237	3	Y3-8		86719	49040	488.5	433.0	49.7	2687.8	2687.8	0.0	0.0	Sileitä pintoja. Osa tiilistä tumman punaisia ja karkeasekoitteisia, osa vaaleita ja hienosekoitteisia.
191		3	Y3-8		86719	49041	0.0	0.0	0.0	174.3	174.3	0.0	0.0	Pinnat epätasaisia.
192		3	Y3-8		86719	49043	12.1	12.1	0.0	203.7	203.7	0.0	0.0	Tasaisia pintoja.
193		3	Y3-8		86719	49044	46.0	46.0	0.0	148.9	148.9	0.0	0.0	Pinnat epätasaisia.
194		3	Y3-8		86719	49045	98.6	98.6	0.0	666.8	666.8	0.0	0.0	Pinnat epätasaisia.
195	2238	3	Y3-8		86720	49040	139.7	139.7	0.0	1649.0	1316.0	333.0	0.0	Pinnat epätasaisia, talteenotetussa tiilessä tasainen pinta säilynyt.
196		3	Y3-8		86720	49041	82.0	82.0	0.0	903.9	903.9	0.0	0.0	Pinnat epätasaisia.
197	2239	3	Y3-8		86720	49043	87.8	29.8	57.9	83.7	83.7	0.0	0.0	Korsi-, siemen- ja mahdollisesti sormipainanteita. Tasaisia pintoja, joissa painanteita.
198		3	Y3-8		86720	49045	71.7	71.7	0.0	275.0	275.0	0.0	0.0	Pinnat epätasaisia.
199	2240	3	Y3-8		86721	49040	127.0	83.3	43.1	3610.3	3610.3	0.0	0.0	Korsi-, siemen- ja mahdollisesti sormipainanteita. Tasaisia, silotettuja pintoja. Yhden tiilen pää kokonainen, mitat:92x107x79mm, muodoltaan hieman kaareva.
200		3	Y3-8		86721	49041	130.5	130.5	0.0	376.2	376.2	0.0	0.0	Pinnat epätasaisia.
201		3	Y3-8		86721	49043	83.8	83.8	0.0	290.0	290.0	0.0	0.0	Pinnat epätasaisia.

Tunniste	Alanumero	Alue	Yksikkö	Rakenne	X	Y	Pal.savi yht (g)	Poist. savi (g)	Sääst. savi (g)	Tiili yht (g)	Poist. tiili (g)	Sääst. tiili (g)	Laasti	Kuvailu
202		3	Y3-8		86721	49044	388.0	388.0	0.0	1129.4	1129.4	0.0	0.0	Korsipainanteita. Pinnat epätasaisia.
203		3	Y3-8		86722	49040	91.7	91.7	0.0	1976.9	1976.9	0.0	0.0	Tasaiseksi silattuja pintoja. Osa tiilistä hyvin vaaleita ja sekoitteeltaan hienoja, vaikea erottaa palaneesta savesta
204		3	Y3-8		86722	49041	60.8	60.8	0.0	335.3	335.3	0.0	0.0	Pinnat epätasaisia.
205	2241	3	Y3-8		86722	49042	522.6	463.8	54.7	1348.9	1348.9	0.0	0.0	Korsi-, siemen- ja oksa tai mahdollisesti sormipainanteita. Tasaiseksi silattuja pintoja.
206		3	Y3-8		86722	49043	125.3	125.3	0.0	804.2	804.2	0.0	0.0	Siemenpainanteita. Tasaiseksi silattuja pintoja.
207	2242	3	Y3-8		86722	49044	92.3	74.9	17.2	942.2	942.2	0.0	0.0	Tasaiseksi siloitettu pinta, jossa mahdollisesti tasoittamisesta aiheutuneita viiruja.
208	2243	3	Y3-8		86722	49045	313.7	278.6	33.6	1515.4	1515.4	0.0	0.0	Oksa- ja siemenpainanteita. Yksi tasoitettu pinta, jossa tasoittamisesta aiheutuneita viiruja.
209		3	Y3-9		86709	49043	0.0	0.0	0.0	5950.0	5950.0	0.0	0.0	Tiilet poistettu jo kentäälä ja mitattu ämpärin litramitalla, ruudussa 3,5 l tiiliä. Paino arvioitu yhden tiililitran painon perusteella.
210		3	Y3-13		86718	49040	0.0	0.0	0.0	66.2	66.2	0.0	0.0	
211	2244	3	Y3-13		86718	49041	457.5	418.3	38.0	1906.9	1906.9	0.0	0.0	Tasaisia pintoja.



Tunniste	Alanumero	Alue	Yksikkö	Rakenne	X	Y	Pal.savi yht (g)	Poist. savi (g)	Sääst. savi (g)	Tiili yht (g)	Poist. tiili (g)	Sääst. tiili (g)	Laasti	Kuvailu
212		3	Y3-13		86719	49040	9.6	9.6	0.0	29.0	0.1	28.9	0.0	Siemenpainanne. Tasaisia pintoja.
213		3	Y3-13		86719	49041	20.9	20.9	0.0	75.3	75.3	0.0	0.0	Tasaisia pintoja.
214		3	Y3-15		86707	49043	294.8	294.8	0.0	2704.7	2704.7	0.0	0.0	Pinnat epätasaisia.
215	2245	3	Y3-15		86707	49044	77.9	0.0	77.9	511.0	511.0	0.0	0.0	Korsi- ja siemenpainanteita. Toinen paloista lähes neliskulmainen, tasaisia pintoja (mahd. heikkopolttoinen tiili?).
216		3	Y3-15		86707	49046	0.0	0.0	0.0	26.2	26.2	0.0	0.0	Pieniä ja epämääräisiä paloja.
217		3	Y3-15		86708	49043	0.0	0.0	0.0	898.4	898.4	0.0	0.0	Osa tiilistä vaaleita ja karkeasekoitteisia, osa tavallisempia tiilenpunaisia ja hienompisekoitteisia
218		3	Y3-15		86708	49044	0.0	0.0	0.0	2032.3	2032.3	0.0	0.0	Ei ehjiä pintoja. Hyvin "tavallisia" tiiliä. Väri tiilen punainen, massa melko hienoa.
219		3	Y3-15	R3-14	86708	49045	0.0	0.0	0.0	576.0	576.0	0.0	0.0	Ei ehjiä pintoja. Hyvin "tavallisia" tiiliä. Väri tiilen punainen, massa melko hienoa.
220	2246	3	Y3-15		86708	49046	0.0	0.0	0.0	600.0	415.7	184.3	0.0	Korsipainanteita. Tiilen punaisia paloja, sekoitteena hiekkää

Tunniste	Alanumero	Alue	Yksikkö	Rakenne	X	Y	Pal.savi yht (g)	Poist. savi (g)	Sääst. savi (g)	Tiili yht (g)	Poist. tiili (g)	Sääst. tiili (g)	Laasti	Kuvailu
221	2247	3	Y3-15		86709	49046	1331.2	131.2	0.0	1680.0	1644.2	35.8	0.0	Ei ehjiä pintoja. Talteen otettu näytteeksi kaksi palaa, jotka voivat olla joko palanutta savea tai seassa olevan hiekan perusteella heikkopolttoista tiiltä. Tätä noin 70% ruudun tiiliaineistosta.
222		3	Y3-16	Ku3-31	86707	49045	0.0	0.0	0.0	6800.0	6800.0	0.0	0.0	Tiilet poistettu jo kentäälä ja mitattu ämpärin litramitalla, ruudussa 4 l tiiliä. Paino arvioitu yhden tiililitran painon perusteella.
223		3	Y3-16		86708	49045	0.0	0.0	0.0	5.7	5.7	0.0	0.0	
224		3	Y3-18		86711	49043	0.0	0.0	0.0	10200.0	10200.0	0.0	0.0	Tiilet poistettu jo kentäälä ja mitattu ämpärin litramitalla, ruudussa 6 l tiiliä. Paino arvioitu yhden tiililitran painon perusteella.
225	2248	3	Y3-18		86711	49044	370.7	342.3	27.4	1115.4	1115.4	0.0	0.0	Korsi- ja siemenpainanteita. Melko tasainen pinta.
226		3	Y3-18		86711	49045	0.0	0.0	0.0	2710.1	2710.1	0.0	0.0	Korsi- ja siemenpainanteita. Jonkin verran ehjiä pintoja säilynyt. Osa tiilistä vaaleita, osa tummempia. Molemmissa massa hienorakeista.
227	2249	3	Y3-18		86712	49043	101.7	101.7	0.0	746.4	691.9	54.5	0.0	Silotettu pinta, johon on jäänyt silottelusta viiruja. Talteen otettu esimerkki hyvin vaaleasta tiilestä.
228		3	Y3-18		86712	49045	86.9	86.9	0.0	709.0	709.0	0.0	0.0	Ei ehjiä pintoja.

Tunniste	Alanumero	Alue	Yksikkö	Rakenne	X	Y	Pal.savi yht (g)	Poist. savi (g)	Sääst. savi (g)	Tiili yht (g)	Poist. tiili (g)	Sääst. tiili (g)	Laasti	Kuvailu
229		3	Y3-19	R3-1	86708	49043	0.0	0.0	0.0	5100.0	5100.0	0.0	0.0	Tiilet poistettu jo kentäälä ja mitattu ämpärin litramitalla, ruudussa 3 l tiiliä. Paino arvioitu yhden tiililitran painon perusteella.
230		3	Y3-19		86708	49043	0.0	0.0	0.0	10200.0	10200.0	0.0	0.0	Tiilet poistettu jo kentäälä ja mitattu ämpärin litramitalla, ruudussa 6 l tiiliä. Paino arvioitu yhden tiililitran painon perusteella.
231		3	Y3-19		86709	49043	0.0	0.0	0.0	7650.0	7650.0	0.0	0.0	Tiilet poistettu jo kentäälä ja mitattu ämpärin litramitalla, ruudussa 4,5 l tiiliä. Paino arvioitu yhden tiililitran painon perusteella.
232		3	Y3-19	R3-1	86709	49044	44.0	44.0	0.0	822.9	822.9	0.0	0.0	Mahdollisesti yksi sormipainanne. Tiilissä ei ehjiä pintoja säilynyt.
233		3	Y3-19		86709	49044	0.0	0.0	0.0	10200.0	10200.0	0.0	0.0	Tiilet poistettu jo kentäälä ja mitattu ämpärin litramitalla, ruudussa 6 l tiiliä. Paino arvioitu yhden tiililitran painon perusteella.
234		3	Y3-19	R3-1	86710	49043	0.0	0.0	0.0	212.9	212.9	0.0	0.0	
235		3	Y3-19	R3-1	86710	49043	0.0	0.0	0.0	10200.0	10200.0	0.0	0.0	Tiilet poistettu jo kentäälä ja mitattu ämpärin litramitalla, ruudussa 6 l tiiliä. Paino arvioitu yhden tiililitran painon perusteella.
236		3	Y3-19		86710	49043	0.0	0.0	0.0	20400.0	20400.0	0.0	0.0	Tiilet poistettu jo kentäälä ja mitattu ämpärin litramitalla, ruudussa 12 l tiiliä. Paino arvioitu yhden tiililitran painon perusteella.

Tunniste	Alanumero	Alue	Yksikkö	Rakenne	X	Y	Pal.savi yht (g)	Poist. savi (g)	Sääst. savi (g)	Tiili yht (g)	Poist. tiili (g)	Sääst. tiili (g)	Laasti	Kuvailu
237	2250	3	Y3-19	R3-1	86710	49044	96.3	90.5	5.7	704.6	704.6	0.0	0.0	Korsi- tai oksapainanteita.
238		3	Y3-19		86710	49044	0.0	0.0	0.0	3400.0	3400.0	0.0	0.0	Tiilet poistettu jo kentäälä ja mitattu ämpärin litramitalla, ruudussa 2 l tiiliä. Paino arvioitu yhden tiililitran painon perusteella.
239		3	Y3-19		86710	49045	0.0	0.0	0.0	8500.0	8500.0	0.0	0.0	Tiilet poistettu jo kentäälä ja mitattu ämpärin litramitalla, ruudussa 5 l tiiliä. Paino arvioitu yhden tiililitran painon perusteella.
240		3	Y3-19	R3-1	86711	49043	208.0	208.0	0.0	1318.9	1318.9	0.0	0.0	
241	2251	3	Y3-19	R3-1	86711	49044	0.0	0.0	0.0	1208.1	1159.3	48.8	0.0	Korsi- ja siemenpainanteita.
242		3	Y3-19	R3-1	86711	49045	0.0	0.0	0.0	943.0	943.0	0.0	0.0	
243		3	Y3-20	R3-1	86711	49043	0.0	0.0	0.0	2048.4	2048.4	0.0	0.0	Korsipainanteita. Tasaisia pintoja. Kolme suurta tiilenkappaletta. Väritään vaaleita.
244		3	Y3-20	R3-1	86711	49043	0.0	0.0	0.0	11050.0	11050.0	0.0	0.0	Tiilet poistettu jo kentäälä ja mitattu ämpärin litramitalla, ruudussa 6,5 l tiiliä. Paino arvioitu yhden tiililitran painon perusteella.
245		3	Y3-20	R3-1	86711	49044	0.0	0.0	0.0	22100.0	22100.0	0.0	0.0	Tiilet poistettu jo kentäälä ja mitattu ämpärin litramitalla, ruudussa 13 l tiiliä. Paino arvioitu yhden tiililitran painon perusteella.

Tunniste	Alanumero	Alue	Yksikkö	Rakenne	X	Y	Pal.savi yht (g)	Poist. savi (g)	Sääst. savi (g)	Tiili yht (g)	Poist. tiili (g)	Sääst. tiili (g)	Laasti	Kuvailu
246		3	Y3-20		86711	49043-49044	0.0	0.0	0.0	23800.0	23800.0	0.0	0.0	Tiilet poistettu jo kenttäälä ja mitattu ämpärin litramitalla, ruudussa 14 l tiiliä. Paino arvioitu yhden tiililitran painon perusteella.
247	2252	3	Y3-22	KU3-10	86718	49040	92.7	54.3	37.9	604.8	604.8	0.0	0.0	Korsipainanteita. Tasaisia pintoja.
248		3	Y3-22		86718	49041	32.7	32.7	0.0	4.0	4.0	0.0	0.0	Korsipainanteita.
249		3	Y3-22		86719	49040	6.2	6.2	0.0	36.7	36.7	0.0	0.0	
250	2253	3	Y3-22		86719	49041	22.7	0.0	22.7	3.8	3.8	0.0	0.0	Korsi- ja oksapainanteita. Yksi pinta siloitettu.
251		3	Y3-23	KU3-26	86719	49040	26.1	26.1	0.0	176.5	176.5	0.0	0.0	
252		3	Y3-23	KU3-26	86720	49040	185.3	185.3	0.0	1676.9	1676.9	0.0	0.0	Jonkin verran korsi- ja siemenpainanteita.
253		3	Y3-23		86720	49044	0.0	0.0	0.0	39.7	39.7	0.0	0.0	
254		3	Y3-23		86720	49045	9.4	9.4	0.0	17.8	17.8	0.0	0.0	Jonkin verran tasaisia pintoja säilynyt tiilissä.
255	2254	3	Y3-23		86721	49040	225.0	197.7	26.6	793.3	793.3	0.0	0.0	Hieman korsi- ja siemenpainanteita. Pajon tasaisia ja sileitä pintoja ja litteitä palaneen saven paloja.
256		3	Y3-23		86721	49041	19.3	19.3	0.0	125.5	125.5	0.0	0.0	
257		3	Y3-23		86721	49042	0.0	0.0	0.0	21.2	21.2	0.0	0.0	Hieman ehjiä pintoja säilynyt. Tiilen palat pieniä fragmentteja, tumman tiilenpunaisia.

Tunniste	Alanumero	Alue	Yksikkö	Rakenne	X	Y	Pal.savi yht (g)	Poist. savi (g)	Sääst. savi (g)	Tiili yht (g)	Poist. tiili (g)	Sääst. tiili (g)	Laasti	Kuvailu
258		3	Y3-23		86721	49043	0.0	0.0	0.0	6.4	6.4	0.0	0.0	Ei ehjiä pintoja. Kaksi pientä tiilen palaa.
259		3	Y3-23		86721	49044	31.2	31.2	0.0	136.9	136.9	0.0	0.0	Hieman korsi- ja siemenpainanteita. Ei tasaisia pintoja.
260		3	Y3-23		86721	49045	25.3	25.3	0.0	109.3	109.3	0.0	0.0	
261	2255	3	Y3-23		86722	49040	38.6	32.4	6.2	47.9	47.9	0.0	0.0	Korsi- ja oksapainanteita. Tasainen silotettu pinta, jossa korsipainanteita.
262		3	Y3-23		86722	49041	39.5	39.5	0.0	39.4	39.4	0.0	0.0	Hieman tasaisia pintoja.
263		3	Y3-23		86722	49042	25.4	25.4	0.0	86.8	86.8	0.0	0.0	Hieman tasaisia pintoja.
264		3	Y3-23		86722	49043	29.5	29.5	0.0	96.9	96.9	0.0	0.0	Hieman tasaisia pintoja.
265		3	Y3-23		86722	49044	12.3	12.3	0.0	140.9	140.9	0.0	0.0	
266		3	Y3-23		86722	49045	4.0	4.0	0.0	209.7	209.7	0.0	0.0	
267		3	Y3-23		86722	49046	0.0	0.0	0.0	7.4	7.4	0.0	0.0	
268	2256	3	Y3-25		86719	49040	33.5	29.0	4.6	292.3	292.3	0.0	0.0	Runsaasti korsipainanteita. Vastakkaiset puolet tasaiset, molemmilla pinnoilla korsipainanteita.
269		3	Y3-28		86720	49040	54.2	54.2	0.0	116.3	116.3	0.0	0.0	
270	2257	3	Y3-32A		86707	49043	0.0	0.0	0.0	521.3	467.5	53.8	0.0	Korsipainanteita. Ehjiä pintoja säilynyt. Tiilet väriltään vaaleita

Tunniste	Alanumero	Alue	Yksikkö	Rakenne	X	Y	Pal.savi yht (g)	Poist. savi (g)	Sääst. savi (g)	Tiili yht (g)	Poist. tiili (g)	Sääst. tiili (g)	Laasti	Kuvailu
271		3	Y3-32A		86707	49044	0.0	0.0	0.0	2550.0	2550.0	0.0	0.0	Tiilet poistettu jo kentäälä ja mitattu ämpärin litramitalla, ruudussa 1,5 l tiiliä. Paino arvioitu yhden tiililitran painon perusteella.
272		3	Y3-32A		86707	49045	0.0	0.0	0.0	568.2	568.2	0.0	0.0	Hieman korsipainanteita. Hieman ehjiä pintoja säilynyt.
273		3	Y3-32A		86707	49045	0.0	0.0	0.0	3400.0	3400.0	0.0	0.0	Tiilet poistettu jo kentäälä ja mitattu ämpärin litramitalla, ruudussa 2 l tiiliä. Paino arvioitu yhden tiililitran painon perusteella.
274		3	Y3-32A		86707	49046	0.0	0.0	0.0	652.6	652.6	0.0	0.0	Ilmeisesti pahoin palaneita, karkeasekoitteisia tiilenpaloja
275		3	Y3-32A		86708	49043	0.0	0.0	0.0	81.6	81.6	0.0	0.0	Ei painanteita. Ei juurikaan tasaisia pintoja.
276		3	Y3-32A		86708	49044	54.5	54.5	0.0	630.6	630.6	0.0	0.0	Ei painanteita. Tiilissä hieman ehjiä pintoja säilynyt.
277	2258	3	Y3-32A		86708	49045	57.9	28.1	29.8	1320.0	1320.0	0.0	0.0	Yksi siemenpainanne. Ei juurikaan tasaisia pintoja.
278		3	Y3-32A		86709	49045	0.0	0.0	0.0	754.8	754.8	0.0	0.0	Osa tiilistä tumman punaisia ja osa hyvin vaaleita.
279		3	Y3-32B		86707	49043	71.7	71.7	0.0	859.1	859.1	0.0	0.0	Korsipainanteita.
280		3	Y3-32B		86797	49044	0.0	0.0	0.0	1222.5	1222.5	0.0	0.0	Korsipainanteita. Vaaleita, lähes kellertäviä tiiliä, joissa korsipainanteita

Tunniste	Alanumero	Alue	Yksikkö	Rakenne	X	Y	Pal.savi yht (g)	Poist. savi (g)	Sääst. savi (g)	Tiili yht (g)	Poist. tiili (g)	Sääst. tiili (g)	Laasti	Kuvailu
281		3	Y3-32B		86707	49045	0.0	0.0	0.0	2143.4	2143.4	0.0	0.0	Hiukan ehjiä pintoja säilynyt. Vaaleita, kuitenkin punertavia tiiliä.
282	2259	3	Y3-32B		86708	49043	87.8	46.3	41.5	731.1	731.1	0.0	0.0	Korsi- ja oksapainanteita.
283		3	Y3-32B		86708	49044	0.0	0.0	0.0	1612.3	1612.3	0.0	0.0	Hieman ehjiä pintoja säilynyt.
284		3	Y3-37		86707	49045	0.0	0.0	0.0	294.8	294.8	0.0	0.0	Yhdessä palassa ehjiä pintoja säilynyt. Pieniä fragmentteja
285		3	Y3-39		86707	49045	16.1	16.1	0.0	225.6	225.6	0.0	0.0	Pieniä fragmentteja
286	2260	3		R3-1			0.0	0.0	0.0	17312.9	0.0	17312.9	0.0	Korsi, uria, 1 tiilessä kissantassun jälkiä. 7 tiiltä näytteeksi. Osittain palaneet, nokeentuneet ja lohkeilleet. Painot erikseen: n. 4500 g; 2662,4 g; 2580,1g; 2167,2 g; 2087,2 g; 1665,1 g; 1650,9 g
287		3		Ku3-10			0.0	0.0	0.0	62900.0	62900.0	0.0	0.0	Tiilet poistettu jo kentäälä ja mitattu ämpärin litramitalla, ruudussa 37 l tiiliä. Paino arvioitu yhden tiililitran painon perusteella.
288		4	Y4-0		86704	49063	0.0	0.0	0.0	22.9	22.0	0.0	0.0	Kovapolttoista.
289		4	Y4-0		86704	49064	0.0	0.0	0.0	39.9	36.9	0.0	0.0	Sekä kovapolttoista, että huonosti palanutta tiiltä, hiukan hankala erottaa palaneesta savesta.
290		4	Y4-0		86705	49059	7.3	7.3	0.0	16.5	16.4	0.0	0.0	Huonosti palanutta tiiltä, hiukan hankala erottaa palaneesta savesta.



Tunniste	Alanumero	Alue	Yksikkö	Rakenne	X	Y	Pal.savi yht (g)	Poist. savi (g)	Sääst. savi (g)	Tiili yht (g)	Poist. tiili (g)	Sääst. tiili (g)	Laasti	Kuvailu
291		4	Y4-0		86705	49060	0.0	0.0	0.0	8.0	8.0	0.0	0.0	Sekä kovapolttoista, että huonosti palanutta tiiltä, hiukan hankala erottaa palaneesta savesta.
292		4	Y4-0		86705	49061	0.0	0.0	0.0	15.8	15.8	0.0	0.0	Huonosti palanutta tiiltä, hiukan hankala erottaa palaneesta savesta.
293		4	Y4-0		86705	49062	0.0	0.0	0.0	92.9	92.9	0.0	0.0	Sekä kovapolttoista, että huonosti palanutta tiiltä, hiukan hankala erottaa palaneesta savesta. Osassa paloista tummanharmaaksi palanut massa.
294		4	Y4-0		86705	49064	0.0	0.0	0.0	29.4	29.4	0.0	0.0	Sekä kovapolttoista, että huonosti palanutta tiiltä. Kaikkea ei ole otettu kentällä talteen.
295		4	Y4-0		86705	49065	0.0	0.0	0.0	51.7	51.7	0.0	0.0	Sekä kovapolttoista, että huonosti palanutta tiiltä. Kaikkea ei ole otettu kentällä talteen.
296		4	Y4-0		86706	49059	0.0	0.0	0.0	1.8	1.8	0.0	0.0	Kovapolttoinen, karkeahko sekoite.
297		4	Y4-0		86706	49060	1.7	1.7	0.0	23.1	23.1	0.0	0.0	Huonosti palanutta tiiltä, hiukan hankala erottaa palaneesta savesta. Osassa paloista karkea sekoite.
298		4	Y4-0		86706	49061	6.8	6.8	0.0	39.9	39.9	0.0	0.0	Sekä kovapolttoista, että huonosti palanutta tiiltä, hiukan hankala erottaa palaneesta savesta.

Tunniste	Alanumero	Alue	Yksikkö	Rakenne	X	Y	Pal.savi yht (g)	Poist. savi (g)	Sääst. savi (g)	Tiili yht (g)	Poist. tiili (g)	Sääst. tiili (g)	Laasti	Kuvailu
299	2261	4	Y4-0	R4-3	86706	49063	3.8	0.0	3.8	19.1	19.1	0.0	0.0	Tasaiseksi painautunut pinta. Sekä kovapolttoista, että huonosti palanutta tiiltä, hiukan hankala erottaa palaneesta savesta.
300		4	Y4-0		86706	49063	0.0	0.0	0.0	97.8	97.8	0.0	0.0	Sekä kovapolttoista, että huonosti palanutta tiiltä. Kaikkea ei ole otettu kentällä talteen.
301		4	Y4-0		86706	49064	0.0	0.0	0.0	5.6	5.6	0.0	44.4	Huonosti palanut tiili. Lisäksi laastia 44,4 g.
302		4	Y4-0		86707	49062	0.0	0.0	0.0	84.3	84.3	0.0	0.0	Huonosti palanutta tiiltä, hiukan hankala erottaa palaneesta savesta. Osassa paloista karkea sekoite.
303		4	Y4-0	R4-3	86707	49063	0.0	0.0	0.0	36.5	36.5	0.0	0.0	Karkea sekoite.
304	2262	4	Y4-0		86707	49063	29.0	0.0	29.0	11.3	11.3	0.0	0.0	Oksa tms painanne. Säästetty savi karkeasekoitteinen, massaltaan harmaa. Voi olla laastia/ tiiltäkin?
305	2263	4	Y4-0		86707	49064	59.2	0.0	59.2	45.6	45.6	0.0	0.0	Painanteet: korsi, oksa. Tasaisella pinnalla painanteita. Huonosti palanutta tiiltä, hiukan hankala erottaa palaneesta savesta. Osassa paloista karkea sekoite, myös säästetyssä savessa. Säästetty pala voi olla huonopolttoisesta tiilistäkin. Kaikkea ei ole otettu kentällä talteen. Laastia 5,4 g.

Tunniste	Alanumero	Alue	Yksikkö	Rakenne	X	Y	Pal.savi yht (g)	Poist. savi (g)	Sääst. savi (g)	Tiili yht (g)	Poist. tiili (g)	Sääst. tiili (g)	Laasti	Kuvailu
306		4	Y4-0		86708	49062	5.6	5.6	0.0	99.4	99.4	0.0	0.0	Sekä kovapolttoista, että huonosti palanutta tiiltä, hankala erottaa palaneesta savesta.
307	2264	4	Y4-0		86708	49063	0.0	0.0	0.0	113.1	19.9	93.2	0.0	Korsipainanne. Tiilen 1 pinnalla painanteita, toisella valkoista saviliettettä tms. Kovapolttoista, karkeasekoitteista tiiltä. Säästetyssä tiilen raunapalassa ulospäin profiloitu reuna. Kaikkea ei ole otettu kentällä talteen.
308		4	Y4-0		86708	49064	0.0	0.0	0.0	134.8	134.8	0.0	0.0	Sekä kovapolttoista, että huonosti palanutta tiiltä. Kaikkea ei ole otettu kentällä talteen.
309		4	Y4-0	R4-3	86709	49064	0.0	0.0	0.0	112.4	112.4	0.0	0.0	Sekä kovapolttoista, että huonosti palanutta tiiltä.
310	2265	4	Y4-0	R4-3			0.0	0.0	0.0	194.8	0.0	194.8	0.0	Säilyneillä pinnoilla vaaleaa saviliettettä tms. Huonosti palanutta, karkeasekoitteista tiiltä?
311		4	Y4-2		86703	49062	33.8	33.8	0.0	273.2	273.2	0.0	0.0	Sekä kovapolttoista, että huonosti palanutta tiiltä, hankala erottaa palaneesta savesta.
312		4	Y4-2		86704	49062	10.7	10.7	0.0	134.8	134.8	0.0	0.0	Sekä kovapolttoista, että huonosti palanutta tiiltä, hankala erottaa palaneesta savesta.

Tunniste	Alanumero	Alue	Yksikkö	Rakenne	X	Y	Pal.savi yht (g)	Poist. savi (g)	Sääst. savi (g)	Tiili yht (g)	Poist. tiili (g)	Sääst. tiili (g)	Laasti	Kuvailu
313	2266	4	Y4-2		86704	49063	29.6	21.2	8.4	718.7	718.7	0.0	0.0	Korsipainanne. Tasaiseksi painautunut pinta, jolla painanteita. Sekä kovapolttoista, että huonosti palanutta tiiltä, hankala erottaa palaneesta savesta.
314		4	Y4-2		86704	49064	0.0	0.0	0.0	264.8	264.8	0.0	0.0	Sekä kovapolttoista, että huonosti palanutta tiiltä, hankala erottaa palaneesta savesta.
315	2267	4	Y4-2		86705	49062	33.5	33.5	0.0	846.5	770.5	76.0	0.0	Korsipainanne. Säästetyissä tiilenpaloissa palaneet pinnat. Sekä kovapolttoista, että huonosti palanutta tiiltä, hankala erottaa palaneesta savesta. Osassa tiiliä hyvin karkea sekoite. Säästetty 2 palanutta reunapalaa, joista toisen masa hyvin rakeinen ja mureneva, ei ehkä tiili? Kolmannesa tiilenpalassa huono poltto, karkea sekoite ja painanteita.
316		4	Y4-2		86705	49062	0.0	0.0	0.0	0.0	0.0	0.0	42.0	Laastifragmentteja 42,0 g.
317		4	Y4-2	R4-3	86705	49063	33.4	33.4	0.0	492.1	492.1	0.0	0.0	Sekä kovapolttoista, että huonosti palanutta tiiltä, hankala erottaa palaneesta savesta.
318		4	Y4-2		86705	49064	40.0	40.0	0.0	580.2	580.2	0.0	0.0	Sekä kovapolttoista, että huonosti palanutta tiiltä, hankala erottaa palaneesta savesta. Voi olla hyvin kovapolttoista saveakin.

Tunniste	Alanumero	Alue	Yksikkö	Rakenne	X	Y	Pal.savi yht (g)	Poist. savi (g)	Sääst. savi (g)	Tiili yht (g)	Poist. tiili (g)	Sääst. tiili (g)	Laasti	Kuvailu
319		4	Y4-2	R4-1	86706	49059	0.0	0.0	0.0	321.0	321.0	0.0	0.0	Sekä kovapolttoista, että huonosti palanutta tiiltä, hankala erottaa palaneesta savesta.
320		4	Y4-2	R4-1	86706	49060	4.7	4.7	0.0	226.3	226.3	0.0	0.0	Sekä kovapolttoista, että huonosti palanutta tiiltä, hankala erottaa palaneesta savesta. Voi olla hyvin kovapolttoista saveakin.
321		4	Y4-2		86706	49061	25.5	25.5	0.0	149.0	149.0	0.0	0.0	Sekä kovapolttoista, että huonosti palanutta tiiltä, hankala erottaa palaneesta savesta. Tiili voi olla hyvin kovapolttoista saveakin. Mukana hyvin karkeasekoitteistakin tiiltä.
322		4	Y4-2		86706	49062	0.0	0.0	0.0	216.1	216.1	0.0	0.0	Sekä kovapolttoista, että huonopolttoista tiiltä.
323	2268	4	Y4-2		86706	49065	8.3	0.0	8.3	56.9	56.9	0.0	0.0	Säästetyssä palassa painautuneet pinnat, toinen kaareva, toinen suora. Sekä kovapolttoista, että huonosti palanutta tiiltä, hankala erottaa palaneesta savesta. Säästetyssä palassa karkea sekoite, voi olla tiiltäkin.
324	2269	4	Y4-2		86707	49060	9.7	0.0	9.7	140.2	140.2	0.0	0.0	Korsipainanne. Painautunut pinta, jolla painanteita. Sekä kovapolttoista, että huonosti palanutta tiiltä, hankala erottaa palaneesta savesta.

Tunniste	Alanumero	Alue	Yksikkö	Rakenne	X	Y	Pal.savi yht (g)	Poist. savi (g)	Sääst. savi (g)	Tiili yht (g)	Poist. tiili (g)	Sääst. tiili (g)	Laasti	Kuvailu
325	2270	4	Y4-2		86707	49061	0.0	0.0	0.0	143.8	123.3	20.5	0.0	Painanteet: ura, korsi. Sekä kovapolttoista, että huonosti palanutta tiiltä, hankala erottaa palaneesta savesta. 1 palassa karkea sekoite ja huono poltto.
326		4	Y4-2		86707	49062	1.8	1.8	0.0	157.4	157.4	0.0	0.0	Uria. Sekä kovapolttoista, että huonosti palanutta tiiltä, hankala erottaa palaneesta savesta.
327	2271	4	Y4-2		86708	49060	18.3	7.6	10.7	310.8	310.8	0.0	0.0	Painautunut pinta, jolla vaaleaa savilietettä/silausta tms. Sekä kovapolttoista, että huonosti palanutta tiiltä, hankala erottaa palaneesta savesta. Säästetty pala voi olla tiiltäkin.
328	2272	4	Y4-2		86708	49061	4.0	4.0	0.0	288.9	262.5	26.4	0.0	Korsipainanne. Säästetyn tiilen pinnalla painanteita ja valeaa savilietettä tms. Sekä kovapolttoista, että huonosti palanutta tiiltä, hankala erottaa palaneesta savesta. Säästetyssä tiilessä profiloitu reuna, kärsinyt tulessa.
329		4	Y4-2		86708	49062	0.0	0.0	0.0	75.7	75.7	0.0	0.0	Sekä kovapolttoista, että huonosti palanutta tiiltä, hankala erottaa palaneesta savesta. Osassa paloista hyvin karkea sekoite.
330		4	Y4-4		86705	49060	6.5	6.5	0.0	43.7	43.7	0.0	0.0	Sekä kovapolttoista, että huonosti palanutta tiiltä, hankala erottaa palaneesta savesta. Savi voi olla tiiltäkin.

Tunniste	Alanumero	Alue	Yksikkö	Rakenne	X	Y	Pal.savi yht (g)	Poist. savi (g)	Sääst. savi (g)	Tiili yht (g)	Poist. tiili (g)	Sääst. tiili (g)	Laasti	Kuvailu
331	2273	4	Y4-4		86706	49060	28.5	18.0	10.5	319.2	319.2	0.0	0.0	Urapainanne. Painautunut pinta, jolla ura. Sekä kovapolttoista, että huonosti palanutta tiiltä, hankala erottaa palaneesta savesta. Toisessa säästetyssä savessa reikä.
332		4	Y4-4		86706	49061	5.2	5.2	0.0	71.3	71.3	0.0	0.0	Sekä kovapolttoista, että huonosti palanutta tiiltä, hankala erottaa palaneesta savesta. Savessa karkea sekoite, tiiltä?
333		4	Y4-4		86707	49060	11.7	11.7	0.0	350.0	350.0	0.0	0.0	Sekä kovapolttoista, että huonosti palanutta tiiltä, hankala erottaa palaneesta savesta.
334		4	Y4-4		86707	49061	6.2	6.2	0.0	469.1	469.1	0.0	0.0	Tiilenpalojen pinnalla vaaleaa savilietettä tms. Sekä kovapolttoista, että huonosti palanutta tiiltä, hankala erottaa palaneesta savesta.
335	2274	4	Y4-4		86708	49060	38.9	25.5	13.4	3869.4	2369.8	1499.6	0.0	Korsi, uria, kulmikas painanne. Painautuneita pintoja, 1 pinnalla painanteita. Tiilien pinnoilla uria ja mahd. vaaleaa savilietettä tms. Sekä kovapolttoista, että huonosti palanutta tiiltä, hankala erottaa palaneesta savesta. 1 tiilen reunapala hieman kuonaantunut, lisäksi säästetty lähes kokonainen tulessa kärsinyt tiili.

Tunniste	Alanumero	Alue	Yksikkö	Rakenne	X	Y	Pal.savi yht (g)	Poist. savi (g)	Sääst. savi (g)	Tiili yht (g)	Poist. tiili (g)	Sääst. tiili (g)	Laasti	Kuvailu
336		4	Y4-4		86708	49061	18.2	18.2	0.0	596.4	596.4	0.0	0.0	Sekä kovapolttoista, että huonosti palanutta tiiltä, hankala erottaa palaneesta savesta. Mukana myös karkeasekoitteista, kovapolttoista tiiltä.
337		4	Y4-4		86708	49062	0.0	0.0	0.0	819.3	819.3	0.0	0.0	Sekä kovapolttoista, että huonosti palanutta tiiltä, jota hiukan hankala erottaa palaneesta savesta.
338		4	Y4-5		86704	49064	0.0	0.0	0.0	108.3	108.3	0.0	0.0	Sekä kovapolttoista, että huonosti palanutta tiiltä, hankala erottaa palaneesta savesta.
339		4	Y4-5	R4-3	86705	49062	0.0	0.0	0.0	1700.0	1700.0	0.0	0.0	Tiilet poistettu jo kentäälä ja mitattu ämpärin litramitalla, ruudussa 1 l tiiliä. Paino arvioitu yhden tiililitran painon perusteella.
340	2275	4	Y4-5	R4-3	86705	49063	2.8	2.8	0.0	3228.1	798.9	2429.2	0.0	Sekä kovapolttoista, että huonosti palanutta tiiltä, hankala erottaa palaneesta savesta. Kaikkea tiiltä ei ole otettu ruudusta talteen. Säästetty kovapolttoisen tiilen pääty.
341	2276	4	Y4-5	R4-14	86705	49063	0.0	0.0	0.0	516.7	327.5	189.2	0.0	Ura. 1 palassa kaarevasti painautunut pinta. Sekä kovapolttoista, että huonopoltoista tiiltä. Säästetty 1 karkeasekotteinen tiilen reunapala sekä tulessa kärsineitä paloja. 3 huonopoltoisen tiilenpalan massa palanut mustaksi.



Tunniste	Alanumero	Alue	Yksikkö	Rakenne	X	Y	Pal.savi yht (g)	Poist. savi (g)	Sääst. savi (g)	Tiili yht (g)	Poist. tiili (g)	Sääst. tiili (g)	Laasti	Kuvailu
342	2277	4	Y4-5	R4-3	86706	49062	0.0	0.0	0.0	261.6	253.6	8.0	7.1	Ura. Säästetyn palan pinnalla laastia tms. Sekä kovapolttoista, että huonopolttoista tiiltä, ruudussa on ollut sitä paljon, eikä kaikkea ole otettu kentällä talteen. Säästetty 1 karkeasekotteinen tiilenpala, joka kärsinyt tulessa. Lisäksi laastikkareita 7,1 g.
343		4	Y4-5	R4-3	86706	49062	0.0	0.0	0.0	3400.0	3400.0	0.0	0.0	Tiilet poistettu jo kentäällä ja mitattu ämpäriin litramitalla, ruudussa 2 l tiiliä. Paino arvioitu yhden tiililitran painon perusteella.
344	2278	4	Y4-5	R4-3	86706	49065	0.0	0.0	0.0	502.7	419.5	83.2	0.0	Korsi- ja siemenpainanteita, uria. Sekä kovapolttoista, että huonosti palanutta tiiltä, hankala erottaa palaneesta savesta. Säästetty karkeasekoitteisen tiilen raunapala sekä pala, jossa runsaasti painanteita.
345		4	Y4-5	R4-3	86707	49062	2.4	2.4	0.0	287.0	287.0	0.0	0.0	Sekä kovapolttoista, että huonosti palanutta tiiltä, hankala erottaa palaneesta savesta. Kaikkea tiiltä ei ole otettu ruudusta talteen.
346		4	Y4-5	R4-3	86707	49062	0.0	0.0	0.0	1700.0	1700.0	0.0	0.0	Tiilet poistettu jo kentäällä ja mitattu ämpäriin litramitalla, ruudussa 1 l tiiliä. Paino arvioitu yhden tiililitran painon perusteella.

Tunniste	Alanumero	Alue	Yksikkö	Rakenne	X	Y	Pal.savi yht (g)	Poist. savi (g)	Sääst. savi (g)	Tiili yht (g)	Poist. tiili (g)	Sääst. tiili (g)	Laasti	Kuvailu
347		4	Y4-5	R4-3	86708	49062	4.8	4.8	0.0	74.6	74.6	0.0	1.9	Sekä kovapolttoista, että huonosti palanutta tiiltä, hankala erottaa palaneesta savesta. Savi voi olla tiiltäkin. Laastia 1,9 g.
348		4	Y4-6	R4-3	86705	49063	0.0	0.0	0.0	538.0	538.0	0.0	0.0	Uria. Sekä kovapolttoista, että huonopolttoista tiiltä.
349		4	Y4-6	R4-3	86705	49064	0.0	0.0	0.0	117.0	117.0	0.0	0.0	Uria. Sekä kovapolttoista, että huonopolttoista tiiltä.
350		4	Y4-6	R4-3	86706	49062	0.0	0.0	0.0	95.2	95.2	0.0	0.0	Kovapolttoista, karkeasekoitteista tiiltä.
351	2279	4	Y4-6	R4-3	86706	49063	0.0	0.0	0.0	204.1	177.4	26.7	0.0	Uria, korsi? Nurkkapalan pinnalla vaaleaa savilietettä tms? Sekä kovapolttoista, että huonopolttoista tiiltä. Säästetty 1 karkeasekoitteinen tiilen nurkkapala sekä 1 pieni pala, kummassakin painanteita.
352	2280	4	Y4-6	R4-3	86706	49064	7.3	7.3	0.0	1330.8	740.1	590.7	0.0	Korsipainanne. Tiilten pinnoilla painanteita. Sekä kovapolttoista, että huonosti palanutta tiiltä, jota hiukan hankala erottaa palaneesta savesta. Kaikkea tiiltä ei ole otettu ruudusta talteen. Säästetty tiilen karkeasekoitteisen tiilen pääty, tulessa kärsinyt tiilenpala ja huonopoltoisen tiilen pala.

Tunniste	Alanumero	Alue	Yksikkö	Rakenne	X	Y	Pal.savi yht (g)	Poist. savi (g)	Sääst. savi (g)	Tiili yht (g)	Poist. tiili (g)	Sääst. tiili (g)	Laasti	Kuvailu
353	2281	4	Y4-6		86707	49062	0.0	0.0	0.0	114.9	77.2	37.7	0.0	Korsipainanne. Säästetyn tiilen pinnalla painanteita ja vaaletta savilietettä tms. Kovapolttoista, karkeasekoitteista tiiltä. Säästetyn tiilenpalan reuna ulospäin profiloitu.
354		4	Y4-6	R4-3	86707	49063	0.0	0.0	0.0	934.2	934.2	0.0	0.0	Uria. Osassa paloista lohkeilleita pintoja. Sekä kovapolttoista, että huonopolttoista tiiltä. Osassa paloista karkea sekoite, osa kärsinyt tulessa.
355		4	Y4-6	R4-3	86707	49064	0.0	0.0	0.0	644.6	644.6	0.0	0.0	Uria. Sekä kovapolttoista, että huonosti palanutta tiiltä, jota hiukan hankala erottaa palaneesta savesta. Osassa paloista karkea sekoite.
356		4	Y4-6		86708	49062	0.0	0.0	0.0	263.1	263.1	0.0	0.0	Uria. Sekä kovapolttoista, että huonosti palanutta tiiltä, jota hiukan hankala erottaa palaneesta savesta. Osassa paloista karkea sekoite.
357	2282	4	Y4-6	R4-3	86708	49063	9.2	0.0	9.2	947.2	939.1	8.1	0.0	Uria, korsipainanne. Säästetyssä tiilessä mustaksi nokeentunut pinta, jolla uria. Sekä kovapolttoista, että huonosti palanutta tiiltä, jota hiukan hankala erottaa palaneesta savesta. Osassa paloista karkea sekoite.
358		4	Y4-6		86708	49064	0.0	0.0	0.0	1243.5	1243.5	0.0	0.0	Sekä kovapolttoista, että huonosti palanutta tiiltä, jota hiukan hankala erottaa palaneesta savesta.

Tunniste	Alanumero	Alue	Yksikkö	Rakenne	X	Y	Pal.savi yht (g)	Poist. savi (g)	Sääst. savi (g)	Tiili yht (g)	Poist. tiili (g)	Sääst. tiili (g)	Laasti	Kuvailu
359		4	Y4-8		86703	49062	0.0	0.0	0.0	60.0	60.0	0.0	0.0	Tiilenpalojen pinnalla vaaleaa savilietettä tms. Sekä kovapolttoista, että huonosti palanutta tiiltä, jota hiukan hankala erottaa palaneesta savesta.
360	2283	4	Y4-8		86704	49062	1.4	0.0	1.4	286.1	286.1	0.0	0.0	Uria. Sekä kovapolttoista, että huonosti palanutta tiiltä, jota hiukan hankala erottaa palaneesta savesta. Osa tiilenpaloista karkeasekoitteista, osa kärsinyt tulella.
361		4	Y4-8		86705	49064	0.0	0.0	0.0	247.6	247.6	0.0	0.0	Kovapolttoinen tiili, osittain haurastunutta.
362		4	Y4-8		86706	49064	0.0	0.0	0.0	35.9	35.9	0.0	0.0	Kovapolttoista.
363	2284	4	Y4-8		86707	49064	0.0	0.0	0.0	1108.9	979.5	129.4	0.0	Säästetyn palan pinta kaurumaiseksi painautunut, pinnalla vaaleaa savilietettä tms. Sekä kovapolttoista, että huonosti palanutta tiiltä, jota hiukan hankala erottaa palaneesta savesta.
364		4	Y4-8		86707	49064	0.0	0.0	0.0	10200.0	10200.0	0.0	0.0	Tiilet poistettu jo kentäällä ja mitattu ämpärin litramitalla, ruudussa 6 l tiiliä. Paino arvioitu yhden tiililitran painon perusteella.
365	2285	4	Y4-8		86707	49064	0.0	0.0	0.0	0.0	0.0	0.0	316.1	Painautuneita pintoja, osa tasaisia. Laastifragmentteja 316,1 g, säästetty näytteeksi.

Tunniste	Alanumero	Alue	Yksikkö	Rakenne	X	Y	Pal.savi yht (g)	Poist. savi (g)	Sääst. savi (g)	Tiili yht (g)	Poist. tiili (g)	Sääst. tiili (g)	Laasti	Kuvailu
366	2286	4	Y4-8		86708	49062	18.2	18.2	0.0	689.1	674.1	15.0	0.0	Uria. Säästetyssä palassa kaareva pinta jolla uria. Sekä kovapolttoista, että huonosti palanutta tiiltä, jota hiukan hankala erottaa palaneesta savesta. Säästetty pala huonopolttoinen.
367	2287	4	Y4-8		86708	49063	4.1	0.0	4.1	2446.0	2127.0	319.0	0.0	Ura. Savessa painautunut pinta? Sekä kovapolttoista, että huonosti palanutta tiiltä, jota hiukan hankala erottaa palaneesta savesta. Säästetty huonopolttoinen tiilanpala ja 2 tulesa kärsinyttä tiilenpalaa.
368	2288	4	Y4-8		86708	49064	0.0	0.0	0.0	789.8	458.1	331.7	0.0	Korsipainanne. Palaneet pinnat, pinnoilla vaaleaa savilietettä tms. Sekä kovapolttoista, että huonosti palanutta tiiltä, jota hiukan hankala erottaa palaneesta savesta. Säästetty tulesa kärsinyt tiilen pääty.
369		4	Y4-8B		86704	49063	0.0	0.0	0.0	249.2	249.2	0.0	0.0	Sekä kovapolttoista, että huonosti palanutta tiiltä, jota hiukan hankala erottaa palaneesta savesta. Osassa paloissa tummaksi nokeentunut massa.
370	2289	4	Y4-8B		86704	49064	0.0	0.0	0.0	1077.9	660.4	417.5	0.0	Uria. Sekä kovapolttoista, että huonosti palanutta tiiltä, jota hiukan hankala erottaa palaneesta savesta. Säästetty melko huonopolttoinen tiilen pääty.

Tunniste	Alanumero	Alue	Yksikkö	Rakenne	X	Y	Pal.savi yht (g)	Poist. savi (g)	Sääst. savi (g)	Tiili yht (g)	Poist. tiili (g)	Sääst. tiili (g)	Laasti	Kuvailu
371	2290	4	Y4-10		86707	49060	6.7	0.0	6.7	237.1	157.0	80.1	0.0	Uria, korsipainanne? 1 tiilenpalan pinnalla mahdoll. vaaleaa savilietettä tms. Savessa tasaiseksi painautunut pinta. Sekä kovapolttoista, että huonosti palanutta tiiltä, jota hiukan hankala erottaa palaneesta savesta. Säästetty tulessa kärsinyt tiilen raunapala, 1 huonopolttoinen tiilenpala ja 5 massaltaan mustaksi nokeentunutta tiilenpalaa.
372		4	Y4-10		86708	49060	0.0	0.0	0.0	36.3	36.3	0.0	0.0	Kovapolttoisia paloja.
373		4	Y4-11		86703	49062	0.0	0.0	0.0	48.0	48.0	0.0	0.0	Tiilenmuruja.
374		4	Y4-11		86704	49062	0.0	0.0	0.0	32.5	32.5	0.0	0.0	Tiilenmuruja.
375		4	Y4-11		86704	49063	0.0	0.0	0.0	17.6	17.6	0.0	0.0	Sekä kovapolttoista, että huonosti palanutta tiiltä, jota hiukan hankala erottaa palaneesta savesta.
376		4	Y4-11	R4-14	86704	49063	0.0	0.0	0.0	34.7	34.7	0.0	0.0	Tiilenmuruja.
377		4	Y4-11	R4-14	86704	49064	0.0	0.0	0.0	70.6	70.6	0.0	0.0	Sekä kovapolttoista, että huonosti palanutta tiiltä, jota hiukan hankala erottaa palaneesta savesta.
378	2291	4	Y4-12		86703	49062	0.0	0.0	0.0	147.3	97.7	49.6	0.0	Korsipainanne? Huonopolttoisissa paloissa kaarevia pintoja. Pannoilla painanteita. Sekä kovapolttoista, että huonosti palanutta tiiltä, jota hiukan hankala erottaa palaneesta savesta.

Tunniste	Alanumero	Alue	Yksikkö	Rakenne	X	Y	Pal.savi yht (g)	Poist. savi (g)	Sääst. savi (g)	Tiili yht (g)	Poist. tiili (g)	Sääst. tiili (g)	Laasti	Kuvailu
379		4	Y4-13	R4-3	86705	49062	0.0	0.0	0.0	10200.0	10200.0	0.0	0.0	Tiilet poistettu jo kentäälä ja mitattu ämpärin litramitalla, ruudussa 6 l tiiliä. Paino arvioitu yhden tiililitran painon perusteella.
380	2292	4	Y4-13	R4-14	86705	49063	0.0	0.0	0.0	2374.4	451.0	1923.4	0.0	Korsipainanne. Palaneet pinnat, pinnoilla vaaleaa savilietettä tms. Sekä kovapolttoista, että huonosti palanutta tiiltä, jota hiukan hankala erottaa palaneesta savesta. Säästetty 2 karkeasekoitteista, tulessa kärsinyttä tiilenpäättyä.
381		4	Y4-13	R4-3	86705	49063	0.0	0.0	0.0	18700.0	18700.0	0.0	0.0	Tiilet poistettu jo kentäälä ja mitattu ämpärin litramitalla, ruudussa 11 l tiiliä. Paino arvioitu yhden tiililitran painon perusteella.
382	2293	4	Y4-13		86705	49064	0.0	0.0	0.0	305.2	197.4	107.8	0.0	Huonosti palanutta tiiltä, osittain hyvin haurasta. Säästetty karkeasekoitteinen, tulessa kärsinyt tiilenpala.
383		4	Y4-13	R4-3	86705	49064	0.0	0.0	0.0	4250.0	4250.0	0.0	0.0	Tiilet poistettu jo kentäälä ja mitattu ämpärin litramitalla, ruudussa 2,5 l tiiliä. Paino arvioitu yhden tiililitran painon perusteella.
384		4	Y4-13		86706	49061	0.0	0.0	0.0	55.0	55.0	0.0	0.0	Kovapolttoisia paloja.
385		4	Y4-13	R4-3	86706	49062	0.0	0.0	0.0	23800.0	23800.0	0.0	0.0	Tiilet poistettu jo kentäälä ja mitattu ämpärin litramitalla, ruudussa 14 l tiiliä. Paino arvioitu yhden tiililitran painon perusteella.

Tunniste	Alanumero	Alue	Yksikkö	Rakenne	X	Y	Pal.savi yht (g)	Poist. savi (g)	Sääst. savi (g)	Tiili yht (g)	Poist. tiili (g)	Sääst. tiili (g)	Laasti	Kuvailu
386	2294	4	Y4-13	R4-3	86706	49063	0.0	0.0	0.0	3291.8	0.0	3291.8	0.0	Uria. Palaneet pinnat, pinnoilla vaaleaa savilietettä tms. 1 mustaksi palanut karkeasekoitteen tiilen nurkka, 1 tiilen pääty ja 1 lähes kokonainen tiili. Kentällä talletettu vain näyte.
387		4	Y4-13	R4-3	86706	49063	0.0	0.0	0.0	5950.0	15300.0	0.0	0.0	Tiilet poistettu jo kentäälä ja mitattu ämpärin litramitalla, ruudussa 9 l tiiliä. Paino arvioitu yhden tiililitran painon perusteella.
388		4	Y4-13		86706	49064	0.0	0.0	0.0	1300.2	1300.2	0.0	0.0	Sekä kovapolttoista, että huonosti palanutta tiiltä, jota hiukan hankala erottaa palaneesta savesta. 2 isompaa tiilenkappaletta.
389		4	Y4-13	R4-3	86707	49062	0.0	0.0	0.0	888.6	888.6	0.0	0.0	Sekä kovapolttoista, että huonosti palanutta tiiltä, jota hiukan hankala erottaa palaneesta savesta. Osittain hyvin hauraita, karkeasekoitteen muruja, osittain tiilet kärsineet tulessa.
390		4	Y4-13	R4-3	86707	49063	0.0	0.0	0.0	1201.8	1201.8	0.0	0.0	Korsi/ oksapainanne? Kaarevasti painautunut pinta. Sekä kovapolttoista, että huonosti palanutta tiiltä, jota hiukan hankala erottaa palaneesta savesta. Osittain hyvin hauraita, karkeasekoitteen muruja.



Tunniste	Alanumero	Alue	Yksikkö	Rakenne	X	Y	Pal.savi yht (g)	Poist. savi (g)	Sääst. savi (g)	Tiili yht (g)	Poist. tiili (g)	Sääst. tiili (g)	Laasti	Kuvailu
391		4	Y4-13/Y4-15		86706	49062	0.0	0.0	0.0	5100.0	5100.0	0.0	0.0	Tiilet poistettu jo kentäälä ja mitattu ämpärin litramitalla, ruudussa 3 l tiiliä. Paino arvioitu yhden tiililitran painon perusteella.
392		4	Y4-15	R4-3	86705	49063	0.0	0.0	0.0	819.8	819.8	0.0	0.0	Tulossa kärsineet, painautuneet pinnat. Sekä kovapolttoista, että huonosti palanutta tiiltä, jota hiukan hankala erottaa palaneesta savesta. Osittain hyvin hauraita, karkeasekkoitteisia muruja.
393	2295	4	Y4-15		86706	49062	0.0	0.0	0.0	1880.7	1711.5	169.2	0.0	Painautuneet pinnat. Sekä kovapolttoista, että huonosti palanutta tiiltä. Osittain hyvin hauraita, karkeasekkoitteisia muruja. Säästetty 2 tulossa kärsinyttä karkeasekkoitteisen tiilen palaa sekä 1 huonopolttoisen tiilen pala.
394		4	Y4-15		86709	49062	0.0	0.0	0.0	6800.0	6800.0	0.0	0.0	Tiilet poistettu jo kentäälä ja mitattu ämpärin litramitalla, ruudussa 4 l tiiliä. Paino arvioitu yhden tiililitran painon perusteella.
395	2296	4	Y4-15	R4-3	86709	49063	0.0	0.0	0.0	905.3	95.1	810.2	0.0	Korsi/ oksapainanne? Sekä kovapolttoista, että huonosti palanutta tiiltä, jota hiukan hankala erottaa palaneesta savesta. Osittain hyvin hauraita, karkeasekkoitteisia muruja. Säästetty tulossa kärsineen, karkeasekkoitteisen tiilen pääty.

Tunniste	Alanumero	Alue	Yksikkö	Rakenne	X	Y	Pal.savi yht (g)	Poist. savi (g)	Sääst. savi (g)	Tiili yht (g)	Poist. tiili (g)	Sääst. tiili (g)	Laasti	Kuvailu
396	2297	4	Y4-16		86708	49062	0.0	0.0	0.0	1966.7	1925.4	41.3	0.0	Sekä kovapolttoista, että huonosti palanutta tiiltä, jota hiukan hankala erottaa palaneesta savesta. Säästetty tulesa kärsinyt tiilen nurkka.
397	2298	4	Y4-16		86708	49063	0.0	0.0	0.0	2379.0	2245.5	133.5	0.0	Sekä kovapolttoista, että huonosti palanutta tiiltä, jota hiukan hankala erottaa palaneesta savesta. Säästetty huonopoltoisen tiilen reunapala.
398		4	Y4-18				0.0	0.0	0.0	4250.0	4250.0	0.0	0.0	Tiilet poistettu jo kentäälä ja mitattu ämpärin litramitalla, ruudussa 2,5 l tiiliä. Paino arvioitu yhden tiililitran painon perusteella.
399		4	Y4-19		86705	49062	0.0	0.0	0.0	584.4	584.4	0.0	0.0	Sekä kovapolttoista, että huonosti palanutta tiiltä, jota hiukan hankala erottaa palaneesta savesta. Osittain hyvin hauraita, karkeasekkoitteisia muruja.
400	2299	4	Y4-19	R4-3	86705	49063	0.0	0.0	0.0	2624.1	836.3	1787.8	0.0	Uria, korsipainanne. Sekä kovapolttoista, että huonosti palanutta tiiltä, jota hiukan hankala erottaa palaneesta savesta. Osittain hyvin hauraita, karkeasekkoitteisia muruja. Säästetty painanteellisia paloja, tiilennurkkia, tulesa kärsineitä paloja ja 1 hauras karkeasekotteinen pala näytteeksi.

Tunniste	Alanumero	Alue	Yksikkö	Rakenne	X	Y	Pal.savi yht (g)	Poist. savi (g)	Sääst. savi (g)	Tiili yht (g)	Poist. tiili (g)	Sääst. tiili (g)	Laasti	Kuvailu
401		4	Y4-19		86706	49062	0.0	0.0	0.0	147.6	147.6	0.0	0.0	Sekä kovapolttoista, että huonosti palanutta tiiltä, jota hiukan hankala erottaa palaneesta savesta.
402	2300	4	Y4-19	R4-3	86706	49063	0.0	0.0	0.0	794.0	613.1	180.9	0.0	Uria, korsipainanne. Sekä kovapolttoista, että huonosti palanutta tiiltä, jota hiukan hankala erottaa palaneesta savesta. Osittain hyvin hauraita, karkeasekkoitteisia muruja. Säästetty painanteellisia paloja, joista 1 kovapolttoinen ja 2 huonopoltoista sekä karkeasekkoitteinen, hauras pala.
403		4	Y4-19	R4-3	86706	49063	0.0	0.0	0.0	7650.0	7650.0	0.0	0.0	Tiilet poistettu jo kentäällä ja mitattu ämpärin litramitalla, ruudussa 4,5 l tiiliä. Paino arvioitu yhden tiililitran painon perusteella.
404	2301	4	Y4-20		86708	49062	0.0	0.0	0.0	517.2	205.6	311.6	0.0	Uria. Sekä kovapolttoista, että huonosti palanutta tiiltä. Säästetty 2 karkeasekkoitteisen, huonopoltoisen tiilen raunapalaa, joiden massat nokeentuneet.
405		4	Y4-20		86708	49063	0.0	0.0	0.0	1482.7	1482.7	0.0	0.0	Sekä kovapolttoista, että huonosti palanutta tiiltä, melko kookkaita paloja.

Tunniste	Alanumero	Alue	Yksikkö	Rakenne	X	Y	Pal.savi yht (g)	Poist. savi (g)	Sääst. savi (g)	Tiili yht (g)	Poist. tiili (g)	Sääst. tiili (g)	Laasti	Kuvailu
406	2302	4	Y4-22	R4-3	86705	49062	0.0	0.0	0.0	814.1	651.1	163.0	0.0	Uria. Sekä kovapolttoista, että huonosti palanutta tiiltä. Osittain hyvin hauraita, karkeasekkoitteisia muruja. Säästetty tulessa kärsinyt karkeasekkoitteisen tiilen nurkka.
407		4	Y4-22	R4-3	86705	49063	0.0	0.0	0.0	27200.0	27200.0	0.0	0.0	Tiilet poistettu jo kentäälä ja mitattu ämpärin litramitalla, ruudussa 16 l tiiliä. Paino arvioitu yhden tiililitran painon perusteella.
408		4	Y4-22	R4-3	86706	49063	0.0	0.0	0.0	25500.0	25500.0	0.0	0.0	Tiilet poistettu jo kentäälä ja mitattu ämpärin litramitalla, ruudussa 15 l tiiliä. Paino arvioitu yhden tiililitran painon perusteella.
409		4	Y4-22	R4-3	86707	49062	0.0	0.0	0.0	18700.0	18700.0	0.0	0.0	Tiilet poistettu jo kentäälä ja mitattu ämpärin litramitalla, ruudussa 11 l tiiliä. Paino arvioitu yhden tiililitran painon perusteella.
410		4	Y4-23	R4-3			0.0	0.0	0.0	34000.0	34000.0	0.0	0.0	Tiilet poistettu jo kentäälä ja mitattu ämpärin litramitalla, ruudussa 20 l tiiliä. Paino arvioitu yhden tiililitran painon perusteella.
411		4	Y4-24		86705	49062	0.0	0.0	0.0	213.7	213.7	0.0	0.0	Melko huonopolttoisia tiilenpaloja.
412	2303	4	Y4-24	R4-3	86706	49063	0.0	0.0	0.0	342.8	301.0	41.8	0.0	Hiukan kuonaantunut kaareva pinta. Sekä kovapolttoista, että huonosti palanutta tiiltä.

Tunniste	Alanumero	Alue	Yksikkö	Rakenne	X	Y	Pal.savi yht (g)	Poist. savi (g)	Sääst. savi (g)	Tiili yht (g)	Poist. tiili (g)	Sääst. tiili (g)	Laasti	Kuvailu
413		4	Y4-24	R4-3	86706	49063	0.0	0.0	0.0	1700.0	1700.0	0.0	0.0	Tiilet poistettu jo kentäälä ja mitattu ämpärin litramitalla, ruudussa 1 l tiiliä. Paino arvioitu yhden tiililitran painon perusteella.
414		4	Y4-25	R4-3			0.0	0.0	0.0	2550.0	2550.0	0.0	0.0	Tiilet poistettu jo kentäälä ja mitattu ämpärin litramitalla, ruudussa 1,5 l tiiliä. Paino arvioitu yhden tiililitran painon perusteella.
415		4	Y4-26	R4-3	86705	49062	0.0	0.0	0.0	309.7	309.7	0.0	0.0	Sekä kovapolttoista, että huonosti palanutta tiiltä.
416	2304	4	Y4-26	R4-3	86705	49063	0.0	0.0	0.0	242.2	172.2	70.0	0.0	Sekä kovapolttoista, että huonosti palanutta tiiltä. Huonopoltoisen, karkeasekoitteen tiilen reuna säästetty.
417		4	Y4-26	R4-3	86706	49062	0.0	0.0	0.0	459.6	459.6	0.0	0.0	Sekä kovapolttoista, että huonosti palanutta tiiltä, jota hiukan hankala erottaa palaneesta savesta.
418	2305	4	Y4-26	R4-3	86706	49063	0.0	0.0	0.0	1716.7	347.4	1369.3	0.0	Uria. Tiilen pinnalla vaaleaa savilietettä tms. Sekä kovapolttoista, että huonosti palanutta tiiltä, jota hiukan hankala erottaa palaneesta savesta. Säästetty tiilen pääty, joka kärsinyt tulessa.
419	2306	4	Y4-27				0.0	0.0	0.0	32.2	13.3	18.9	0.0	Huonopoltoista, karkeasekoitteista tiiltä, reunapala säästetty näytteeksi.
420		5	Y5-0				0.0	0.0	0.0	7.7	7.7	0.0	0.0	

Tunniste	Alanumero	Alue	Yksikkö	Rakenne	X	Y	Pal.savi yht (g)	Poist. savi (g)	Sääst. savi (g)	Tiili yht (g)	Poist. tiili (g)	Sääst. tiili (g)	Laasti	Kuvailu
421		5	Y5-1				0.0	0.0	0.0	1177.2	1177.2	0.0	0.0	Kovapolttoista, karkeasekoitteista tiiltä.
422		5	Y5-1, läntinen uloke				0.0	0.0	0.0	46.0	46.0	0.0	0.0	Kovapolttoista, karkeasekoitteista tiiltä.
423		5	Y5-2		86639	49074	0.0	0.0	0.0	13.0	13.0	0.0	0.0	Kovapolttoista.
424	2307	5	Y5-2		86639	49075	20.7	2.3	18.4	45.9	45.9	0.0	0.0	Kovapolttoista, säästetty pala voi tosin olla huonopolttoista tiiltäkin, karkeahko sekoite.
425		5	Y5-2		86640	49075	30.2	30.2	0.0	22.9	22.9	0.0	0.0	Kovapolttoista ja huonopolttoista tiiltä, saven palat voivat olla huonopolttoista tiiltäkin, karkeahko sekoite.
426		5	Y5-2		86641	49075	0.0	0.0	0.0	55.0	55.0	0.0	0.0	Kovapolttoista.
427	2308	5	Y5-2		86644	49075	0.0	0.0	0.0	150.4	8.8	141.6	0.0	Kovapolttoista, karkeasekoitteista tiiltä. Tulessa kärsinyt tiilen nurkkapala säästetty.
428		5	Y5-6	R5-3	86642	49075	0.0	0.0	0.0	22.9	22.9	0.0	0.0	Kovapolttoista, karkeasekoitteista tiiltä.
429		5	Y5-6	R5-3	86643	49074	0.0	0.0	0.0	82.0	82.0	0.0	0.0	Kovapolttoista, karkeasekoitteista tiiltä.
430		5	Y5-6	R5-3	86643	49074.5-49	0.0	0.0	0.0	8.4	8.4	0.0	0.0	Kovapolttoista.
431	2309	5	Y5-6	R5-3	86643	49075	0.0	0.0	0.0	382.7	63.5	319.2	0.0	Kovapolttoista, karkeasekoitteista tiiltä. Tiilen nurkka säästetty näytteeksi.

Tunniste	Alanumero	Alue	Yksikkö	Rakenne	X	Y	Pal.savi yht (g)	Poist. savi (g)	Sääst. savi (g)	Tiili yht (g)	Poist. tiili (g)	Sääst. tiili (g)	Laasti	Kuvailu
432		5	Y5-6	R5-3	86644	49075	0.0	0.0	0.0	9.9	9.9	0.0	0.0	Kovapolttoista, karkeasekoitteista tiiltä.
433	2310	5	Y5-6	R5-3			0.0	0.0	0.0	461.3	0.0	461.3	0.0	1 kaareva ja 1 suora lohkeillut pinta. Kovapolttainen, karkeasekoitteinen tiilenkappale, joka kärsinyt tulessa.
434	2311	5	Y5-7	R5-4	86640	49074	0.0	0.0	0.0	24.5	0.0	24.5	0.0	Kovapolttainen, osittain nokeentunut tiili säästetty näytteeksi.
435	2312	5	Y5-7		86640	49075	116.0	83.4	32.6	3.0	3.0	0.0	0.0	Painautuneita pintoja. Kovapolttoista savea/ hyvin huonopolttoista tiiltä. Toinen säästetyistä paloista kärsinyt tulessa.
436	2313	5	Y5-8	R5-4	86639	49074	0.0	0.0	0.0	194.6	189.5	5.1	0.0	Uria. Säästetyssä tiilessä painautunut pinta, jolla yhdensuuntaisia uria. Kovapolttoista, säästetty pala erityisesti.
437	2314	5	Y5-8	R5-4	86639	49075	148.4	73.8	74.6	103.5	24.9	78.6	0.0	Uria. Painautuneita pintoja. Toisessa säästetyssä tiilessä painautunut pinta, jolla yhdensuuntaisia uria. Savi sulaneen oloista, niissä painautuneita pintoja. Säästetyt tiilet kärsineet tulessa, hyvin kova poltto ja karkea sekoite.

Tunniste	Alanumero	Alue	Yksikkö	Rakenne	X	Y	Pal.savi yht (g)	Poist. savi (g)	Sääst. savi (g)	Tiili yht (g)	Poist. tiili (g)	Sääst. tiili (g)	Laasti	Kuvailu
438	2315	5	Y5-8	R5-4	86640	49074	4.0	4.0	0.0	7409.0	29.2	7379.8	0.0	Erilaisia uria, 1 tiilessä 2 leveää, muissa ohuita yhdensuuntaisia sekä ristikkäisiä. Tiileten pinnat eivät kovin tasaisia, painautuneet mm. hieman aaltoileviksi. Säästetty tiilenkappaleita, joissa useampi pinta säilynyt. Osa tiilistä kärsineet tulessa, pinnat ja massa nokeentuneet ja lohkeilleet. Tiilissä melko karkea tai karkea sekoite, polttoaste vaihtelee jonkin verran.
439	2316	6	Y6-1		86725	49061	98.8	73.5	25.3	191.4	191.4	0.0	0.0	Painanteet: siemen, puu. Tasaisiksi painautuneita pintoja, joilla painanteita ja valkoista savilietettä? Savessa kova poltto, toisaalta mukana huonosti palanutta tiiltä, joten hiukan hankalaa erottaa toisistaan.
440	2317	6	Y6-1		86725	49062	186.8	182.7	4.1	528.2	245.7	282.5	0.0	Siemenpainanne. Tasaisiksi painautuneita pintoja, joilla painanteita ja yhdellä valkoista savilietettä? Säästetty tiilen pääty, jonka massa rakeinen ja valkoinen, laastia muistuttava. Savessa kova poltto, toisaalta mukana huonosti palanutta tiiltä, joten hiukan hankalaa erottaa toisistaan.



Tunniste	Alanumero	Alue	Yksikkö	Rakenne	X	Y	Pal.savi yht (g)	Poist. savi (g)	Sääst. savi (g)	Tiili yht (g)	Poist. tiili (g)	Sääst. tiili (g)	Laasti	Kuvailu
441	2318	6	Y6-1		86725	49063	110.1	110.1	0.0	512.6	421.9	90.7	0.0	Siemenpainanne, urat. Tasaisiksi painautuneita pintoja, joilla painanteita ja yhdellä valkoista savilietettä? Myös tiilien pinnalla painanteita. Savessa kova poltto, toisaalta mukana huonosti palanutta tiiltä, joten hiukan hankalaa erottaa toisistaan. Karkea sekoite.
442	2319	6	Y6-1		86726	49061	317.5	284.0	33.5	791.5	791.5	0.0	0.0	Siemenpainanne, urat. Tasaisiksi painautuneita pintoja, joilla painanteita. Tiilenpalojen pinnalla valkoista savilietettä, myös tiilien pinnalla painanteita. Savessa kova poltto, toisaalta mukana huonosti palanutta tiiltä, joten hiukan hankalaa erottaa toisistaan. Karkea sekoite.
443		6	Y6-1		86726	49062	78.8	78.8	0.0	423.1	423.1	0.0	0.0	Korsipainanne. Tasaisiksi painautuneita pintoja, joilla painanteita. 1 tiilessä hyvin karkea sekoite. Savessa kova poltto, toisaalta mukana huonosti palanutta tiiltä, joten hiukan hankalaa erottaa toisistaan.
444	2320	6	Y6-1		86726	49063	23.7	17.8	5.9	82.4	82.4	0.0	0.0	Siemen- ja korsipainanteet. Kaarevasti painautunut pinta. Savessa kova poltto, toisaalta mukana huonosti palanutta tiiltä, joten hiukan hankalaa erottaa toisistaan. Ruutu osittain kaivamatta puun takia.

Tunniste	Alanumero	Alue	Yksikkö	Rakenne	X	Y	Pal.savi yht (g)	Poist. savi (g)	Sääst. savi (g)	Tiili yht (g)	Poist. tiili (g)	Sääst. tiili (g)	Laasti	Kuvailu
445	2321	6	Y6-1		86727	49061	162.5	129.2	33.3	580.6	580.6	0.0	0.0	Siemen- ja korsipainanteet. Tasaisiksi painautuneita pintoja, joilla painanteita ja yhdellä valkoista savilietettä? Myös tiilien pinnalla painanteita. Savessa kova poltto, toisaalta mukana huonosti palanutta tiiltä, joten hiukan hankalaa erottaa toisistaan.
446	2322	6	Y6-1		86727	49062	142.8	122.6	20.2	1841.5	1667.6	173.9	0.0	Siemen- ja korsipainanteet. Tasaisiksi painautuneita pintoja, joilla painanteita. Tiilenpalojen pinnalla valkoista savilietettä, myös tiilien pinnalla painanteita. Säästetyn tiilen pinnoilla uria ja mahd, vaaleaa lietettä. Savessa kova poltto, toisaalta mukana huonosti palanutta tiiltä, joten hiukan hankalaa erottaa toisistaan. Säästetyssä tiilessä hyvin karkea sekoite, kivi kiinnittyneenä massaan. Pala tummanharmaa ja kärsinyt tulessa, pinnat lohkeilleet ja räjähtäneen oloiset.
447		6	Y6-1		86727	49063	11.3	11.3	0.0	436.9	436.9	0.0	0.0	Painautuneita pintoja, joilla mahd. savilietettä. Savessa kova poltto, toisaalta mukana huonosti palanutta tiiltä, joten hiukan hankalaa erottaa toisistaan.

Tunniste	Alanumero	Alue	Yksikkö	Rakenne	X	Y	Pal.savi yht (g)	Poist. savi (g)	Sääst. savi (g)	Tiili yht (g)	Poist. tiili (g)	Sääst. tiili (g)	Laasti	Kuvailu
448		6	Y6-1		86728	49061	20.4	20.4	0.0	75.8	75.8	0.0	0.0	Siemenpainanne. Painautuneita pintoja, joilla painanteita. Savessa kova poltto, toisaalta mukana huonosti palanutta tiiltä, joten hiukan hankalaa erottaa toisistaan.
449	2323	6	Y6-1		86728	49062	490.6	377.5	113.1	1336.1	1336.1	0.0	0.0	Siemen- ja korsipainanteet. Painautuneita pintoja, joilla painanteita. Tiilenpalojen pinnalla valkoista savilietettä. Savessa kova poltto, toisaalta mukana huonosti palanutta tiiltä, joten hiukan hankalaa erottaa toisistaan. Osassa tiiliä hyvin karkea sekoite.
450	2324	6	Y6-1		86728	49063	157.0	116.8	40.2	300.5	300.5	0.0	0.0	Siemen- ja korsipainanteet. Painautuneita pintoja, joilla painanteita. 1 palan pinnalla savilietettä tms, mahd. tiili. Osassa savea kova poltto, toisaalta mukana huonosti palanutta tiiltä, joten hiukan hankalaa erottaa toisistaan. Hyvin karkea sekoite.
451		6	Y6-1		86728	49064	165.1	165.1	0.0	775.1	775.1	0.0	0.0	Uria, korsipainanne? Painautuneita pintoja. 1 tiilen pinnalla vaaleaa savilietettä tms. Osassa savea kova poltto, toisaalta mukana huonosti palanutta tiiltä, joten hiukan hankalaa erottaa toisistaan. Hyvin karkea sekoite.

Tunniste	Alanumero	Alue	Yksikkö	Rakenne	X	Y	Pal.savi yht (g)	Poist. savi (g)	Sääst. savi (g)	Tiili yht (g)	Poist. tiili (g)	Sääst. tiili (g)	Laasti	Kuvailu
452	2325	6	Y6-1		86728	49065	84.4	68.0	16.4	308.0	308.0	0.0	0.0	Painanteet: uria, korsi, sormi? Painautuneita pintoja, joilla painanteita. 1 palan pinnalla kuonaantunutta savilietettä tms, mahd. tiili. Osassa savea kova poltto, toisaalta mukana huonosti palanutta tiiltä, joten hiukan hankalaa erottaa toisistaan. Karkea sekoite.
453		6	Y6-1		86728	49066	6.0	6.0	0.0	57.3	57.3	0.0	0.0	Osassa savea kova poltto, toisaalta mukana huonosti palanutta tiiltä, joten hiukan hankalaa erottaa toisistaan.
454		6	Y6-1		86729	49060	11.3	11.3	0.0	174.7	174.7	0.0	0.0	Painautunut pinta. Osassa savea kova poltto, toisaalta mukana huonosti palanutta tiiltä, joten hiukan hankalaa erottaa toisistaan.
455	2326	6	Y6-1		86729	49061	43.7	21.3	22.4	473.5	473.5	0.0	0.0	Uria, korsipainanne? Painautuneita pintoja, joilla painanteita. Osassa savea kova poltto, toisaalta mukana huonosti palanutta tiiltä, joten hiukan hankalaa erottaa toisistaan. Säästetyt palsat voivat olla tiiltäkin, 2 palassa karkea sekoite.

Tunniste	Alanumero	Alue	Yksikkö	Rakenne	X	Y	Pal.savi yht (g)	Poist. savi (g)	Sääst. savi (g)	Tiili yht (g)	Poist. tiili (g)	Sääst. tiili (g)	Laasti	Kuvailu
456	2327	6	Y6-1		86729	49062	114.3	57.9	56.4	553.0	553.0	0.0	0.0	Uria, korsipainanne? Painautuneita pintoja, joilla painanteita. 1 palan pinnalla savilietettä tms, mahd. tiili. myös selkeiden tiilien pinnalla savilietettä tms. Osassa savea kova poltto, toisaalta mukana huonosti palanutta tiiltä, joten hiukan hankalaa erottaa toisistaan. Säästetyt palsat voivat olla tiiltäkin, 1 palassa karkea sekoite.
457	2328	6	Y6-1		86729	49063	267.3	267.3	0.0	794.9	781.5	13.4	0.0	Uria, korsipainanne? Tasaisesti painautuneita pintoja, joilla hiukan painanteita. Tiilenpalojen pinnalla valkoista savilietettä. Osassa savea kova poltto, toisaalta mukana huonosti palanutta tiiltä, joten hiukan hankalaa erottaa toisistaan. Säästetyssä tiilessä karkea sekoite ja vaalea massa.
458		6	Y6-1		86729	49064	21.5	21.5	0.0	514.1	514.1	0.0	0.0	Oksa tms painanne. Tiilissä tasaisia pintoja. Osassa savea kova poltto, toisaalta mukana huonosti palanutta tiiltä, joten hiukan hankalaa erottaa toisistaan. Osassa tiiliä karkea sekoite.
459		6	Y6-1		86729	49065	43.4	43.4	0.0	252.8	252.8	0.0	0.0	Uria, korsipainanne? Tiilissä tasaisia pintoja, joilla uria. Osassa savea kova poltto, toisaalta mukana huonosti palanutta tiiltä, joten hiukan hankalaa erottaa toisistaan.

Tunniste	Alanumero	Alue	Yksikkö	Rakenne	X	Y	Pal.savi yht (g)	Poist. savi (g)	Sääst. savi (g)	Tiili yht (g)	Poist. tiili (g)	Sääst. tiili (g)	Laasti	Kuvailu
460	2329	6	Y6-1		86730	49058	70.5	40.8	29.7	352.4	352.4	0.0	0.0	Uria, korsipainanne? Painautuneita pintoja, joilla painanteita. 1 palassa useampi tasaiseksi painautunut pinta, huonopolttoinen tiili? Osassa savea kova poltto, toisaalta mukana huonosti palanutta tiiltä, joten hiukan hankalaa erottaa toisistaan.
461	2330	6	Y6-1		86730	49059	160.5	99.6	60.9	822.4	822.4	0.0	0.0	Uria, korsipainanne? Painautuneita pintoja, joilla painanteita. Säästetyt palat kovapolttoisia, voivat olla tiiltäkin? 1 palassa 2 suoraa pintaa ja karkea sekoite. Osassa savea kova poltto, toisaalta mukana huonosti palanutta tiiltä, joten hiukan hankalaa erottaa toisistaan.
462		6	Y6-1		86730	49060	44.9	44.9	0.0	1198.9	1198.9	0.0	0.0	Uria, korsipainanne? Painautuneita pintoja, joilla painanteita. Tiilissä tasaisia pintoja. Osassa savea kova poltto, toisaalta mukana huonosti palanutta tiiltä, joten hiukan hankalaa erottaa toisistaan. 1 savi levymäinen, pyöreäreunainen.

Tunniste	Alanumero	Alue	Yksikkö	Rakenne	X	Y	Pal.savi yht (g)	Poist. savi (g)	Sääst. savi (g)	Tiili yht (g)	Poist. tiili (g)	Sääst. tiili (g)	Laasti	Kuvailu
463	2331	6	Y6-1		86730	49061	28.8	24.5	4.3	1151.9	1133.7	18.2	0.0	Uria, korsipainanne? Siemenpainanne. Painautuneita pintoja, joilla painanteita. Tiilissä tasaisia pintoja. 2 tiiltä levymäisiä, 1 kourumaiseksi painautunut/ muotoiltu. Osassa savea kova poltto, toisaalta mukana huonosti palanutta tiiltä, joten hiukan hankalaa erottaa toisistaan.
464	2332	6	Y6-1		86730	49062	141.7	116.8	24.9	961.6	961.6	0.0	0.0	Painanteet: uria, korsi, siemen? Painautuneita pintoja, joilla painanteita. Osassa savea kova poltto, toisaalta mukana huonosti palanutta tiiltä, joten hiukan hankalaa erottaa toisistaan. 2 säästetyssä palassa hyvin karkea sekoite, mutta melko pehmeä massa.
465	2333	6	Y6-1		86730	49063	84.2	50.1	34.1	1324.9	1324.9	0.0	0.0	Uria, nelikulmainen painanne. Painautuneita pintoja, joilla painanteita. Tasaiseksi painautuneita pintoja, joilla mahd. savilietettä. Osassa savea kova poltto, toisaalta mukana huonosti palanutta tiiltä, joten hiukan hankalaa erottaa toisistaan. Säästetyissä paloissa osittain karkea sekoite, mahd. tiiltä?

Tunniste	Alanumero	Alue	Yksikkö	Rakenne	X	Y	Pal.savi yht (g)	Poist. savi (g)	Sääst. savi (g)	Tiili yht (g)	Poist. tiili (g)	Sääst. tiili (g)	Laasti	Kuvailu
466	2334	6	Y6-1		86731	49058	128.4	69.1	59.3	261.1	261.1	0.0	0.0	Painanteet: uria, korsi, siemen? Painautuneita pintoja, joilla painanteita. 1 palassa tummanharmaa massa ja vaaleat pinnat, mahd. savilietettä? Osassa savea kova poltto, toisaalta mukana huonosti palanutta tiiltä, joten hiukan hankalaa erottaa toisistaan.
467	2335	6	Y6-1		86731	49059	87.1	61.5	25.6	785.6	768.3	17.3	0.0	Uria, korsipainanne? Painautuneita pintoja, joilla painanteita. 1 palassa tummanharmaa massa ja vaalea uritettu pinta, mahd. savilietettä? Osassa savea kova poltto, toisaalta mukana huonosti palanutta tiiltä, joten hiukan hankalaa erottaa toisistaan. Säästetyissä tiilissä painanteita ja hiukan kaarevat, pyöristetyt reunat.
468	2336	6	Y6-1		86731	49060	89.8	47.2	42.6	994.2	994.2	0.0	0.0	Painanteet: uria, korsi, siemen. Painautuneita pintoja, joilla painanteita. Osassa savea kova poltto, toisaalta mukana huonosti palanutta tiiltä, joten hiukan hankalaa erottaa toisistaan.
469		6	Y6-1		86731	49062	0.0	0.0	0.0	1231.2	1231.2	0.0	0.0	Koko ruudun savissa/tiilessä kova poltto, mukana huonosti palanutta tiiltä, joten hankalaa erottaa onko palanutta savea vai tiiltä.



Tunniste	Alanumero	Alue	Yksikkö	Rakenne	X	Y	Pal.savi yht (g)	Poist. savi (g)	Sääst. savi (g)	Tiili yht (g)	Poist. tiili (g)	Sääst. tiili (g)	Laasti	Kuvailu
470	2337	6	Y6-1		86731	49063	144.1	126.8	17.3	1432.1	1422.0	10.1	0.0	Painanteet: uria, korsi, siemen. Painautuneita pintoja, joilla painanteita. Osassa savea kova poltto, toisaalta mukana huonosti palanutta tiiltä, joten hiukan hankalaa erottaa toisistaan.
471		6	Y6-2		86725	49061	46.6	46.6	0.0	270.8	270.8	0.0	0.0	Korsipainanne. Painautuneita pintoja, joilla painanteita.
472		6	Y6-2		86725	49062	38.4	38.4	0.0	1146.9	1146.9	0.0	0.0	Savi melko kovapolttoista (mahd. huonopolttoista tiiltä?), tiili samoin.
473	2338	6	Y6-2		86726	49061	139.6	130.7	8.9	759.8	750.7	9.1	0.0	Korsi/ oksapainanne? Painautuneita pintoja, joilla painanteita. Savi melko kovapolttoista (mahd. huonopolttoista tiiltä?), tiili samoin. Säästetyssä tillessä palaneet ja lohkeilleet, kaarevat pinnat, jolla hiukan laastia?
474	2339	6	Y6-2		86726	49062	188.9	170.4	18.5	1333.9	1026.0	307.9	0.0	Painautuneita pintoja, osa tasaisia. 1 tiilenpalan pinnalla valkoista savilietettä tms. Osassa savea kova poltto, toisaalta mukana huonosti palanutta tiiltä, joten hiukan hankalaa erottaa toisistaan. Säästetyissä tiilissä harmaa massa, hyvin karkea sekoite ja vaaleat pinnat.

Tunniste	Alanumero	Alue	Yksikkö	Rakenne	X	Y	Pal.savi yht (g)	Poist. savi (g)	Sääst. savi (g)	Tiili yht (g)	Poist. tiili (g)	Sääst. tiili (g)	Laasti	Kuvailu
475	2340	6	Y6-2		86727	49061	82.6	50.1	32.5	650.2	650.2	0.0	0.0	Uria, korsipainanne? Painautuneita pintoja, joilla painanteita. Osassa savea kova poltto, toisaalta mukana huonosti palanutta tiiltä, joten hiukan hankalaa erottaa toisistaan.
476	2341	6	Y6-2		86727	49062	80.0	80.0	0.0	1010.5	821.7	188.8	0.0	Tiilen pinnalla mahd. korsipainanne? Säästettyjen tiilien pinnoissa mahd. savilietettä? Osassa savea kova poltto, toisaalta mukana huonosti palanutta tiiltä, joten hiukan hankalaa erottaa toisistaan. Säästetyissä tiilissä hyvin karkea sekoite, kaikki tiilen nurkkapaloja.
477	2342	6	Y6-2		86727	49063	143.0	143.0	0.0	1251.9	673.4	578.5	0.0	Tiilen pinnalla ura-, korsi- ja oksapainanteita. Tiilenpalojen pinnassa savilietettä? Osassa savea kova poltto, toisaalta mukana huonosti palanutta tiiltä, joten hiukan hankalaa erottaa toisistaan. Säästetty tiilen pääty, jossa karkea sekoite ja tulella lohkeilleet pinnat.

Tunniste	Alanumero	Alue	Yksikkö	Rakenne	X	Y	Pal.savi yht (g)	Poist. savi (g)	Sääst. savi (g)	Tiili yht (g)	Poist. tiili (g)	Sääst. tiili (g)	Laasti	Kuvailu
478	2343	6	Y6-2		86728	49061	301.2	117.9	183.3	953.4	953.4	0.0	0.0	Painanteet: uria, korsi, siemen. Painautuneita pintoja, joilla painanteita. 2 palan pinnalla mahd. savilietettä. Osassa savea kova poltto, toisaalta mukana huonosti palanutta tiiltä, joten hiukan hankalaa erottaa toisistaan. Säästetyistä savista osa voi olla tiiltäkin, massan väri, sekoitteen karkeus ja polttoaste vaihtelevat.
479	2344	6	Y6-2		86728	49062	114.4	71.2	43.2	594.4	537.9	56.5	0.0	Painanteet: uria, korsi, siemen. Painautuneita pintoja, joilla painanteita. 3 palan pinnalla mahd. savilietettä. 1 tiilen (?) reuna pyöreä, hiukan kaartuva. Osassa savea kova poltto, toisaalta mukana huonosti palanutta tiiltä, joten hiukan hankalaa erottaa toisistaan. Säästetyissä tiilissä hyvin karkea sekoite, myös osa savista voi olla tiiliä.
480	2345	6	Y6-2		86728	49063	123.3	79.9	43.4	1642.8	1642.8	0.0	0.0	Uria, korsipainanne? Painautuneita pintoja, joilla painanteita. 2 palan pinnalla mahd. savilietettä. Osassa savea kova poltto, toisaalta mukana huonosti palanutta tiiltä, joten hiukan hankalaa erottaa toisistaan.
481		6	Y6-2		86728	49064	2.8	2.8	0.0	223.4	223.4	0.0	0.0	Kovapolttoista tiiltä, palanut savi saattaa olla huonopolttainen tiilenmuru.

Tunniste	Alanumero	Alue	Yksikkö	Rakenne	X	Y	Pal.savi yht (g)	Poist. savi (g)	Sääst. savi (g)	Tiili yht (g)	Poist. tiili (g)	Sääst. tiili (g)	Laasti	Kuvailu
482		6	Y6-2		86729	49061	75.9	75.9	0.0	325.7	325.7	0.0	0.0	Savissa tasaisia pintoja. Savessa kova poltto, mahd. tiiltä?
483	2346	6	Y6-2		86729	49062	155.9	113.6	42.3	302.4	302.4	0.0	0.0	Kulmikas painauma, puusta tms? Painautuneita pintoja, joilla mahd. savilietettä. Osassa savea kova poltto, toisaalta mukana huonosti palanutta tiiltä, joten hiukan hankalaa erottaa toisistaan.
484		6	Y6-2		86729	49063	86.8	86.8	0.0	314.9	314.9	0.0	0.0	Savissa tasaisia pintoja. Osassa savea kova poltto, toisaalta mukana huonosti palanutta tiiltä, joten hiukan hankalaa erottaa toisistaan.
485		6	Y6-2	R6-9	86729	49064	17.1	17.1	0.0	790.7	790.7	0.0	0.0	Savissa tasaisia pintoja. Osassa savea kova poltto, toisaalta mukana huonosti palanutta tiiltä, joten hiukan hankalaa erottaa toisistaan.
486	2347	6	Y6-2		86730	49058	84.5	43.0	41.5	80.6	80.6	0.0	0.0	Kasvipainanne? Painautuneita pintoja, joilla painanteita. Savi melko kovapolttoista (mahd. huonopolttoista tiiltä?), tiili samoin. Lisäksi palat nokeenuneet tulella. 1 säästetyssä palassa hyvin karkea sekoite, mahd. tiili?

Tunniste	Alanumero	Alue	Yksikkö	Rakenne	X	Y	Pal.savi yht (g)	Poist. savi (g)	Sääst. savi (g)	Tiili yht (g)	Poist. tiili (g)	Sääst. tiili (g)	Laasti	Kuvailu
487	2348	6	Y6-2		86730	49059	103.3	55.6	47.7	98.7	98.7	0.0	0.0	Painanteet: uria, korsi, siemen. Painautuneita pintoja, joilla painanteita. Osassa savea kova poltto, toisaalta mukana huonosti palanutta tiiltä, joten hiukan hankalaa erottaa toisistaan.
488		6	Y6-2		86730	49060	53.2	53.2	0.0	347.1	347.1	0.0	0.0	Painautuneita pintoja, joista osa tasaisia. Osassa savea kova poltto, toisaalta mukana huonosti palanutta tiiltä, joten hiukan hankalaa erottaa toisistaan. Myös kovapolttoista tiiltä paljon.
489	2349	6	Y6-2		86730	49061	69.3	58.4	10.9	362.4	362.4	0.0	0.0	Oksa tms painanne. Tasaiseksi painautunut pinta. Osassa savea kova poltto, toisaalta mukana huonosti palanutta tiiltä, joten hiukan hankalaa erottaa toisistaan. Myös kovapolttoista tiiltä paljon. Palat hieman nokeentuneet.
490	2350	6	Y6-2		86730	49062	78.8	35.0	43.8	202.4	202.4	0.0	0.0	Uria, korsipainanne? Painautuneita pintoja, joilla painanteita. 1 palassa pyöreä reuna. Osassa savea kova poltto, toisaalta mukana huonosti palanutta tiiltä, joten hiukan hankalaa erottaa toisistaan. Säästetyissä paloissa karkea sekoite, mahd. tiiltä? Palat hieman nokeentuneet.

Tunniste	Alanumero	Alue	Yksikkö	Rakenne	X	Y	Pal.savi yht (g)	Poist. savi (g)	Sääst. savi (g)	Tiili yht (g)	Poist. tiili (g)	Sääst. tiili (g)	Laasti	Kuvailu
491	2351	6	Y6-2		86730	49063	49.0	17.2	31.8	208.6	208.6	0.0	0.0	Uria, korsipainanne? Painautuneita pintoja, joilla painanteita. 1 palassa pyöreä reuna. Osassa savea kova poltto, toisaalta mukana huonosti palanutta tiiltä, joten hiukan hankalaa erottaa toisistaan. Säästetyissä paloissa karkea sekoite, mahd. tiiltä?
492	2352	6	Y6-2		86731	49058	390.3	202.7	187.6	2195.4	2195.4	0.0	0.0	Painanteet: uria, korsi, siemen. Painautuneita pintoja, joilla painanteita. Ossa paloista pinnat tasaisia, osassa kaarevia, osassa kourumaisia. 2 palassa reliefinauhmainen painauma. Osassa savea kova poltto, toisaalta mukana huonosti palanutta tiiltä, joten hankalaa erottaa toisistaan.
493	2353	6	Y6-2		86731	49059	211.5	115.0	81.2	541.9	541.9	0.0	0.0	Painanteet: uria, korsi, siemen. Painautuneita pintoja, joilla painanteita. Ossa paloista pinnat tasaisia, osassa kaarevia, osassa kourumaisia. 1 kaarevapintaisessa palassa laastia tms. pinnalla. Osassa savea kova poltto, toisaalta mukana huonosti palanutta tiiltä, joten hankalaa erottaa toisistaan. 1 pala nokeentunut mustaksi. Säästetyissä paloissa saattaa olla tiiltäkin joukossa.

Tunniste	Alanumero	Alue	Yksikkö	Rakenne	X	Y	Pal.savi yht (g)	Poist. savi (g)	Sääst. savi (g)	Tiili yht (g)	Poist. tiili (g)	Sääst. tiili (g)	Laasti	Kuvailu
494	2354	6	Y6-2		86731	49060	54.0	48.0	6.0	138.3	138.3	0.0	0.0	Uria, korsipainanne? Tasaiseksi painautuneita pintoja, joilla hiukan painanteita. Osassa savea kova poltto, toisaalta mukana huonosti palanutta tiiltä, joten hankalaa erottaa toisistaan.
495		6	Y6-2		86731	49061	13.7	13.7	0.0	762.0	762.0	0.0	0.0	Painautuneita pintoja. Osassa savea kova poltto, toisaalta mukana huonosti palanutta tiiltä, joten hankalaa erottaa toisistaan.
496		6	Y6-2		86731	49063	36.7	36.7	0.0	1227.2	1227.2	0.0	0.0	Tiilien pinnoilla jonkin verran laastia tms. Osassa savea kova poltto, toisaalta mukana huonosti palanutta tiiltä, joten hiukan hankalaa erottaa toisistaan. Myös kovapolttoista tiiltä paljon.
497	2355	6	Y6-3		86728	49064	46.7	38.9	7.8	625.5	625.5	0.0	0.0	Sormipainanne? Painautunut pinta, jolla painanne. Tiilien pinnoilla jonkin verran laastia tms. Osassa savea kova poltto, toisaalta mukana huonosti palanutta tiiltä, joten hiukan hankalaa erottaa toisistaan. Myös kovapolttoista tiiltä paljon. Säästetyssä palassa karkea sekoite, voi olla tiiltäkin.
498		6	Y6-3	R6-10	86728	49064	18.6	18.6	0.0	180.1	180.1	0.0	0.0	Osassa savea kova poltto, toisaalta mukana huonosti palanutta tiiltä, joten hankalaa erottaa toisistaan.

Tunniste	Alanumero	Alue	Yksikkö	Rakenne	X	Y	Pal.savi yht (g)	Poist. savi (g)	Sääst. savi (g)	Tiili yht (g)	Poist. tiili (g)	Sääst. tiili (g)	Laasti	Kuvailu
499		6	Y6-3		86728	49065	10.7	10.7	0.0	46.1	46.1	0.0	0.0	Painautunut pinta. Osassa savea kova poltto, toisaalta mukana huonosti palanutta tiiltä, joten hankalaa erottaa toisistaan.
500	2356	6	Y6-3	R6-10	86728	49065	15.5	7.1	8.4	164.1	164.1	0.0	0.0	Korsipainanne? Painautuneita pintoja, joilla painanteita. Osassa savea kova poltto, toisaalta mukana huonosti palanutta tiiltä, joten hankalaa erottaa toisistaan.
501		6	Y6-3		86729	49064	0.0	0.0	0.0	27.3	27.3	0.0	0.0	Mukana huonosti palanutta tiiltä, joten hankalaa erottaa palaneesta savesta.
502		6	Y6-3	R6-10	86729	49065	0.0	0.0	0.0	75.6	75.6	0.0	0.0	Mukana huonosti palanutta tiiltä, joten hankalaa erottaa palaneesta savesta.
503		6	Y6-3	R6-10, 1.-3. hirsikerta			0.0	0.0	0.0	385.9	385.9	0.0	0.0	Mukana huonosti palanutta tiiltä, joten hankalaa erottaa palaneesta savesta. Osa tiilestä hyin kovaksi palanutta.
504	2357	6	Y6-3	R6-10, 4.-7. hirsikerta			0.0	0.0	0.0	2124.4	91.4	2033.0	0.0	Uria, korsipainanne? Säästetyissä tiilissä halkeilleet pinnat, joilla painanteita. Mukana huonosti palanutta tiiltä, joten hankalaa erottaa palaneesta savesta. Osa tiilestä hyin kovaksi palanutta ja karkeasekotteista. Säästetty 2 isoa tiilenpalaa, jotka kärsineet tulessa.



Tunniste	Alanumero	Alue	Yksikkö	Rakenne	X	Y	Pal.savi yht (g)	Poist. savi (g)	Sääst. savi (g)	Tiili yht (g)	Poist. tiili (g)	Sääst. tiili (g)	Laasti	Kuvailu
505	2358	6	Y6-3	R6-10, profiilipal kki			2.5	2.5	0.0	370.1	34.3	335.8	0.0	Sormipainanne. Säästetyssä tiilessä savilietettä tms pinnalla. Kovapolttoista, säästetyssä tiilessä hyvin karkea sekoite.
506		6	Y6-5	KU6-7	86728	49065	0.0	0.0	0.0	380.5	380.5	0.0	0.0	Sekä huonopolttoista, että kovapolttoista tiiltä.
507	2359	6	Y6-6		86728	49061	31.9	12.7	19.2	57.7	57.7	0.0	0.0	Uria, korsipainanne? Painautuneita pintoja, joilla painanteita. 1 palan pinnalla mahd. valkoista saviliettä. Mukana huonosti palanutta tiiltä, joten hankalaa erottaa palaneesta savesta.
508		6	Y6-6		86728	49062	0.0	0.0	0.0	396.2	396.2	0.0	0.0	Mukana huonosti palanutta tiiltä, joten hiukan hankalaa erottaa palaneesta savesta.
509		6	Y6-6		86729	49061	14.2	14.2	0.0	41.7	41.7	0.0	0.0	Mukana huonosti palanutta tiiltä, joten hiukan hankalaa erottaa palaneesta savesta.
510		6	Y6-6		86729	49062	0.0	0.0	0.0	59.5	59.5	0.0	0.0	Kovapolttoista.
511	2360	6	Y6-6		86730	49058	6.5	4.3	2.2	3.0	3.0	0.0	0.0	Tasaiseksi painautunut pinta. Kovapolttoista.
512		6	Y6-6		86730	49059	16.6	16.6	0.0	11.4	11.4	0.0	0.0	Kovapolttoista.
513	2361	6	Y6-6		86730	49061	46.7	46.7	0.0	149.0	128.8	20.2	0.0	Uria. Mukana huonosti palanutta tiiltä, joten hankalaa erottaa palaneesta savesta. Säästetty tiilen nurkka ja 1 urapintainen pala, joiden massat aivan harmaiksi palaneet.

Tunniste	Alanumero	Alue	Yksikkö	Rakenne	X	Y	Pal.savi yht (g)	Poist. savi (g)	Sääst. savi (g)	Tiili yht (g)	Poist. tiili (g)	Sääst. tiili (g)	Laasti	Kuvailu
514		6	Y6-6		86730	49062	0.0	0.0	0.0	125.9	125.9	0.0	0.0	Kovapolttoista.
515		6	Y6-6		86730	49063	0.0	0.0	0.0	121.3	121.3	0.0	0.0	Mukana huonosti palanutta tiiltä, joten hiukan hankalaa erottaa palaneesta savesta.
516		6	Y6-6		86731	49057	0.0	0.0	0.0	1.6	1.6	0.0	0.0	Kovapolttoista.
517	2362	6	Y6-6		86731	49058	0.0	0.0	0.0	63.1	26.1	37.0	0.0	Säästetty pinnalta kuonaantunut tiilenpala.
518		6	Y6-6		86731	49059	0.0	0.0	0.0	2.5	2.5	0.0	0.0	Kovapolttoista.
519		6	Y6-6		86731	49060	0.0	0.0	0.0	7.9	7.9	0.0	0.0	Kovapolttoista.
520		6	Y6-6		86731	49061	5.4	5.4	0.0	15.6	15.6	0.0	0.0	Savessa melko kova poltto, voi olla tiiltäkin.
521		6	Y6-8		86728	49064	5.6	5.6	0.0	315.1	315.1	0.0	0.0	Osassa tiiliä valkoista savilietettä tms pinnalla. Mukana huonosti palanutta tiiltä, joten hiukan hankalaa erottaa palaneesta savesta.
522	2363	6	Y6-8		86728	49065	14.4	5.0	9.4	590.9	590.9	0.0	0.0	Siemenpainanne, uria. Painautuneita pintoja, joilla painanteita. Mukana huonosti palanutta tiiltä, joten hiukan hankalaa erottaa palaneesta savesta. Osassa tiilestä kova poltto.
523		6	Y6-8		86729	49064	0.0	0.0	0.0	1273.4	1273.4	0.0	0.0	Mukana huonosti palanutta tiiltä, joten hiukan hankalaa erottaa palaneesta savesta.

Tunniste	Alanumero	Alue	Yksikkö	Rakenne	X	Y	Pal.savi yht (g)	Poist. savi (g)	Sääst. savi (g)	Tiili yht (g)	Poist. tiili (g)	Sääst. tiili (g)	Laasti	Kuvailu
524		6	Y6-8		86729	49065	6.0	6.0	0.0	253.7	253.7	0.0	0.0	Osassa tiiliä valkoista savilietettä tms pinnalla. Savessa melko kova poltto, voi olla tiiltäkin. Myös tiilessä kova poltto.
525	2364	6	Y6-11		86726	49061	31.7	0.0	31.7	19.4	19.4	0.0	0.0	Uria, korsipainanne? Painautuneita pintoja, joilla painanteita. Tiilet huonopolttoisia.
526		6	Y6-12		86726	49062	36.4	36.4	0.0	0.0	0.0	0.0	0.0	Painautuneita pintoja. Voi olla hyvin huonopolttoista tiiltäkin.
527		6	Y6-12		86727	49061	31.6	31.6	0.0	71.1	71.1	0.0	0.0	Painautuneita pintoja. Savi voi olla hyvin huonopolttoista tiiltäkin.
528	2365	6	Y6-12		86727	49062	19.5	19.5	14.0	1604.0	1604.0	0.0	0.0	Uria, korsipainanne? Tasaiseksi painautuneita pintoja. Myös tiilissä. Sekä kovapolttoista, karkeasekoitteista tiiltä että huonopolttoisempaakin tiiltä. Säästetyistä savista toinen hiukan nokeentunut.
529		6	Y6-12		86727	49063	4.9	4.9	0.0	94.9	94.9	0.0	0.0	Huonopolttoisen tiilen pinnassa valkoista savilietettä tms. Sekä kovapolttoista, karkeasekoitteista tiiltä että huonopolttoisempaakin tiiltä.
530		6	Y6-13		86731	49058	2.2	2.2	0.0	75.7	75.7	0.0	0.0	Sekä kovapolttoista tiiltä että huonopolttoisempaakin tiiltä.

Tunniste	Alanumero	Alue	Yksikkö	Rakenne	X	Y	Pal.savi yht (g)	Poist. savi (g)	Sääst. savi (g)	Tiili yht (g)	Poist. tiili (g)	Sääst. tiili (g)	Laasti	Kuvailu
531	2366	6	Y6-13		86731	49059	11.1	4.6	6.5	12.7	12.7	0.0	0.0	Siemenpainanne. Painautunut pinta, joilla painanteita. Savi voi olla hyvin huonopolttoista tiiltäkin.
532		6	Y6-16	R6-10, 6.-			1.6	1.6	0.0	38.1	38.1	0.0	0.0	Tiilessä kova poltto.
533		6	Y6-16	R6-10, pr			1.5	1.5	0.0	0.0	0.0	0.0	0.0	
534		6	Y6-16	R6-10			0.0	0.0	0.0	12.0	12.0	0.0	0.0	
535		6	Y6-17		86728	49061	0.0	0.0	0.0	4.5	4.5	0.0	0.0	Kovapolttoista.
536		6	Y6-17		86729	49061	0.0	0.0	0.0	20.6	20.6	0.0	0.0	
537	2367	6	Y6-17		86730	49059	31.5	24.0	7.5	0.0	0.0	0.0	0.0	Siemenpainanne. Tasaisiksi painautuneita pintoja. Savi voi olla hyvin huonopolttoista tiiltäkin.
538		6	Y6-17		86730	49060	1.1	1.1	0.0	2.7	2.7	0.0	0.0	Savi voi olla hyvin huonopolttoista tiiltäkin.
539		6	Y6-17		86730	49061	9.5	9.5	0.0	8.7	8.7	0.0	0.0	Savi voi olla hyvin huonopolttoista tiiltäkin.
540		6	Y6-17		86730	49062	4.0	4.0	0.0	0.0	0.0	0.0	0.0	Savi voi olla hyvin huonopolttoista tiiltäkin.
541		6	Y6-17		86731	49061	0.0	0.0	0.0	8.8	8.8	0.0	0.0	
542		6	Y6-19		86730	49061	0.0	0.0	0.0	32.3	32.3	0.0	0.0	Kovapolttoista.
543		7	Y7-0		86712	49040	0.0	0.0	0.0	374.5	374.5	0.0	0.0	Tasaisia tiilen pintoja. Kovapolttoista, osa tumman tiilenpunaista, osa hieman vaaleampaa.

Tunniste	Alanumero	Alue	Yksikkö	Rakenne	X	Y	Pal.savi yht (g)	Poist. savi (g)	Sääst. savi (g)	Tiili yht (g)	Poist. tiili (g)	Sääst. tiili (g)	Laasti	Kuvailu
544	2368	7	Y7-0		86712	49041	41.4	30.3	11.1	214.6	206.4	8.2	0.0	Painanteet: urat, korsi, oksa. Painautuneita pintoja, joilla painanteita. Mukana huonosti palanutta tiiltä, joten hankalaa erottaa palaneesta savesta.
545		7	Y7-0		86712	49042	7.7	7.7	0.0	492.8	492.8	0.0	0.0	Mukana hyvin huonosti palanutta tiiltä, joten hankalaa erottaa palaneesta savesta. Savi voi olla siis tiiltäkin.
546		7	Y7-0		86713	49039	19.0	19.0	0.0	203.0	203.0	0.0	0.0	Valkoista savilietettä/laastia/ hometta pinnolla? Osassa tiilestä kova poltto, mukana myös hyvin huonosti palanutta tiiltä, joten hankalaa erottaa palaneesta savesta. Savi voi olla siis tiiltäkin.
547		7	Y7-0		86713	49041	9.1	9.1	0.0	61.3	61.3	0.0	0.0	Uria tiilenpalojen pinnolla. Osassa tiilestä kova poltto, mukana myös hyvin huonosti palanutta tiiltä, joten hankalaa erottaa palaneesta savesta. Savi voi olla siis tiiltäkin.
548	2369	7	Y7-0		86713	49042	18.6	3.2	15.4	367.4	367.4	0.0	0.0	Uria, korsipainanne? Painautuneta pintoja, toisessa savessa pinnalla painanteita, toisen pinnalla mahd. vaaleaa savilietettä tms. Osassa tiilestä kova poltto, mukana myös hyvin huonosti palanutta tiiltä, joten hankalaa erottaa palaneesta savesta. Savi voi olla siis tiiltäkin.

Tunniste	Alanumero	Alue	Yksikkö	Rakenne	X	Y	Pal.savi yht (g)	Poist. savi (g)	Sääst. savi (g)	Tiili yht (g)	Poist. tiili (g)	Sääst. tiili (g)	Laasti	Kuvailu
549		7	Y7-0		86714	49039	10.6	10.6	0.0	304.3	304.3	0.0	0.0	Osassa tiilestä kova poltto, mukana myös hyvin huonosti palanutta tiiltä, joten hankalaa erottaa palaneesta savesta. Savi voi olla siis tiiltäkin.
550		7	Y7-0		86714	49040	49.5	49.5	0.0	592.1	592.1	0.0	0.0	Painautuneita pintoja. Kovapolttoisen tiilen pinnalla laastia tms. Osassa tiilestä kova poltto, mukana myös hyvin huonosti palanutta tiiltä, joten hankalaa erottaa palaneesta savesta. Savi voi olla siis tiiltäkin.
551		7	Y7-0		86714	49041	8.0	8.0	0.0	41.4	41.4	0.0	0.0	Osassa tiilestä kova poltto, mukana myös hyvin huonosti palanutta tiiltä, joten hankalaa erottaa palaneesta savesta. Savi voi olla siis tiiltäkin.
552		7	Y7-0		86714	49042	15.6	15.6	0.0	198.1	198.1	0.0	0.0	Osassa tiilestä kova poltto, mukana myös hyvin huonosti palanutta tiiltä, joten hankalaa erottaa palaneesta savesta. Savi voi olla siis tiiltäkin.
553		7	Y7-0/Y7-1		86712	49039	0.0	0.0	0.0	5100.0	5100.0	0.0	0.0	Tiilet poistettu jo kentäällä ja mitattu ämpärin litramitalla, ruudussa 3 l tiiliä. Paino arvioitu yhden tiililitran painon perusteella.

Tunniste	Alanumero	Alue	Yksikkö	Rakenne	X	Y	Pal.savi yht (g)	Poist. savi (g)	Sääst. savi (g)	Tiili yht (g)	Poist. tiili (g)	Sääst. tiili (g)	Laasti	Kuvailu
554	2370	7	Y7-1		86712	49040	105.2	42.5	62.7	4081.5	3817.0	264.5	0.0	Uria, korsipainanne. Painantuneita pintoja, joilla painanteita. Osassa tiilestä kova poltto, mukana myös hyvin huonosti palanutta tiiltä, joten hankalaa erottaa palaneesta savesta. Säästetty erilaisia tiilen nurkkapaloja.
555	2371	7	Y7-1		86712	49041	80.6	49.3	31.3	1152.0	1152.0	0.0	0.0	Uria. Painautuneita pintoja. Osassa tiilestä kova poltto, mukana myös hyvin huonosti palanutta tiiltä, joten hankalaa erottaa palaneesta savesta. Savi voi olla siis tiiltäkin. Säästetyissä savissa karkea sekoite ja 1 voisi olla tiilen reunasta, massa muuten savimainen.
556		7	Y7-2		86713	49039	0.0	0.0	0.0	6800.0	6800.0	0.0	0.0	Tiilet poistettu jo kentäällä ja mitattu ämpärin litramitalla, ruudussa 4 l tiiliä. Paino arvioitu yhden tiililitran painon perusteella.
557	2372	7	Y7-2		86713	49040	140.1	108.8	31.3	2622.4	2617.2	5.2	0.0	Uria, korsipainanne? Tasaisesti painantuneita pintoja, joilla painanteita. Osassa tiilestä kova poltto, mukana myös hyvin huonosti palanutta tiiltä, joten hankalaa erottaa palaneesta savesta. Savi voi olla siis tiiltäkin. Säästetyn "tiilen" palan massa vaalea, hyvin karkea sekoite.

Tunniste	Alanumero	Alue	Yksikkö	Rakenne	X	Y	Pal.savi yht (g)	Poist. savi (g)	Sääst. savi (g)	Tiili yht (g)	Poist. tiili (g)	Sääst. tiili (g)	Laasti	Kuvailu
558	2373	7	Y7-2		86713	49041	27.1	7.1	20.0	1414.7	1414.7	0.0	0.0	Uria, korsipainanne? Tasaiseksi painantunut pinta, jolla painanteita. Osassa tiilestä kova poltto, mukana myös hyvin huonosti palanutta tiiltä, joten hankalaa erottaa palaneesta savesta. Savi voi olla siis tiiltäkin.
559	2374	7	Y7-2		86714	49039	95.2	34.6	60.6	2205.6	2187.5	18.1	0.0	Tiilessä reunaan seuraava ura. Painautuneita pintoja, osa tasaisia ja osa kaarevia. Osassa tiilestä kova poltto, mukana myös hyvin huonosti palanutta tiiltä, joten hankalaa erottaa palaneesta savesta. Savi voi olla siis tiiltäkin.
560	2375	7	Y7-2		86714	49040	143.5	83.9	59.6	1675.7	1675.7	0.0	0.0	Uria, korsipainanne? Painantuneita pintoja, joista osassa painanteita, 2 palassa mahd. silatut pinnat. Osassa tiilestä kova poltto, mukana myös hyvin huonosti palanutta tiiltä, joten hankalaa erottaa palaneesta savesta. Savi voi olla siis tiiltäkin.
561	2376	7	Y7-2		86714	49041	131.1	91.4	39.7	1340.5	1340.5	0.0	0.0	Uria, korsipainanne? Painantuneita pintoja, joista osassa painanteita, osa taasaisia ja osa kaarevia. 2 palassa mahd. vaaleaa savilietettä pinnalla. Osassa tiilestä kova poltto, mukana myös hyvin huonosti palanutta tiiltä, joten hankalaa erottaa palaneesta savesta. Savi voi olla siis tiiltäkin.



Tunniste	Alanumero	Alue	Yksikkö	Rakenne	X	Y	Pal.savi yht (g)	Poist. savi (g)	Sääst. savi (g)	Tiili yht (g)	Poist. tiili (g)	Sääst. tiili (g)	Laasti	Kuvailu
562	2377	7	Y7-3		86712	49041	24.0	24.0	0.0	2429.2	2111.4	317.8	0.0	Korsipainanne. Osassa tiilestä kova poltto, mukana myös hyvin huonosti palanutta tiiltä, joten hankalaa erottaa palaneesta savesta. Savi voi olla siis tiiltäkin. Kummassakin säästetyssä tiilenpalassa hyvin karkea sekoite ja korsipainanteita pinnalla. Toinen niistä tummanharmaaksi nokeentunut, toisessa ulkoneva plastinen reunus.
563	2378	7	Y7-3		86712	49042	24.3	14.1	10.2	4003.8	4003.8	0.0	0.0	Aaltoilevasti painautunut pinta. Osassa tiilestä kova poltto, mukana myös hyvin huonosti palanutta tiiltä, joten hankalaa erottaa palaneesta savesta. Savi voi olla siis tiiltäkin. Säästetyssä palassa karkea sekoite.
564		7	Y7-3		86713	49041	26.8	26.8	0.0	2147.4	2147.4	0.0	0.0	Osassa tiilestä kova poltto, mukana myös hyvin huonosti palanutta tiiltä, joten hankalaa erottaa palaneesta savesta. Savi voi olla siis tiiltäkin.
565	2379	7	Y7-3		86713	49042	0.0	0.0	0.0	2278.3	2140.4	137.9	0.0	Uria. Säästettyjen tiilenpalojen pinnoilla uria ja mahd. vaaleaa savilietettä. Osassa tiilestä kova poltto, mukana myös hyvin huonosti palanutta tiiltä, joten hankalaa erottaa palaneesta savesta. Säästetty huonopoltoista ja kovapoltoista, karkeasekoitteista tiiltä näytteeksi.

Tunniste	Alanumero	Alue	Yksikkö	Rakenne	X	Y	Pal.savi yht (g)	Poist. savi (g)	Sääst. savi (g)	Tiili yht (g)	Poist. tiili (g)	Sääst. tiili (g)	Laasti	Kuvailu
566	2380	7	Y7-3		86714	49041	97.6	4.0	93.6	1068.7	1068.7	0.0	0.0	Uria, korsipainanne. Painantuneita pintoja, joista osassa painanteita. 2 palassa mahd. vaaleaa savilietettä pinnalla, saattavat olla tiiliä. Osassa tiilestä kova poltto, mukana myös hyvin huonosti palanutta tiiltä, joten hankalaa erottaa palaneesta savesta. Savi voi olla siis tiiltäkin.
567	2381	7	Y7-3		86714	49042	62.9	62.9	0.0	3046.8	2935.4	111.4	0.0	Aaltoilevia uria tiilen pinnalla. Tiilenpalojen pinnassa savilietettä tms? Osassa tiilestä kova poltto, mukana myös hyvin huonosti palanutta tiiltä, joten hankalaa erottaa palaneesta savesta. Savi voi olla siis tiiltäkin.
568		7	Y7-5		86712	49039	0.0	0.0	0.0	11900.0	11900.0	0.0	0.0	Tiilet poistettu jo kentäällä ja mitattu ämpärin litramitalla, ruudussa 7 l tiiliä. Paino arvioitu yhden tiililitran painon perusteella.
569	2382	7	Y7-5		86713	49039	160.5	84.3	76.2	1131.3	1131.3	0.0	0.0	Korsipainanne. Painautuneita pintoja, joista osalla painanteita. Muutamalla pinnalla mahd. vaaleaa savilietettä tms. Osassa tiilestä kova poltto, mukana myös hyvin huonosti palanutta tiiltä, joten hankalaa erottaa palaneesta savesta.

Tunniste	Alanumero	Alue	Yksikkö	Rakenne	X	Y	Pal.savi yht (g)	Poist. savi (g)	Sääst. savi (g)	Tiili yht (g)	Poist. tiili (g)	Sääst. tiili (g)	Laasti	Kuvailu
570		7	Y7-5		86714	49039	0.0	0.0	0.0	5100.0	5100.0	0.0	0.0	Tiilet poistettu jo kentäällä ja mitattu ämpärin litramitalla, ruudussa 3 l tiiliä. Paino arvioitu yhden tiililitran painon perusteella.
571	2383	7	Y7-5		86714	49040	86.6	33.8	52.8	429.5	429.5	0.0	0.0	Korsipainanne. Painautuneita pintoja, joista osalla painanteita. Muutamalla pinnalla mahd. vaaleaa savilietettä tms. 1 palan pinta aaltoileva. Osassa tiilestä kova poltto, mukana myös hyvin huonosti palanutta tiiltä, joten hankalaa erottaa palaneesta savesta.
572	2384	7	Y7-5		86714	49041	316.4	200.4	116.0	1183.4	1177.3	6.1	0.0	Painanteet: uria, korsi, siemen, sormi? Painautuneita pintoja, joista osalla painanteita, osa tasaisia. Muutamalla pinnalla mahd. vaaleaa savilietettä tms. Osassa tiilestä kova poltto, mukana myös hyvin huonosti palanutta tiiltä, joten hankalaa erottaa palaneesta savesta. 1 säästetyssä savenpalassa karkea sekoite ja rakeinen massa. Säästetyssä tiilen pyöreässä reunassa painanteita.
573	2385	7	Y7-6		86712	49040	0.0	0.0	0.0	1152.9	554.6	598.3	0.0	Osassa tiilestä kova poltto, mukana myös hyvin huonosti palanutta tiiltä, joten hiukan hankalaa erottaa palaneesta savesta. Säästetty karkeasekoitteinen, vino tiilen pääty.

Tunniste	Alanumero	Alue	Yksikkö	Rakenne	X	Y	Pal.savi yht (g)	Poist. savi (g)	Sääst. savi (g)	Tiili yht (g)	Poist. tiili (g)	Sääst. tiili (g)	Laasti	Kuvailu
574		7	Y7-6		86712	49040	0.0	0.0	0.0	39100.0	39100.0	0.0	0.0	Tiilet poistettu jo kentäälä ja mitattu ämpärin litramitalla, ruudussa 23 l tiiliä. Paino arvioitu yhden tiililitran painon perusteella.
575	2386	7	Y7-6		86712	49041	0.0	0.0	0.0	747.2	681.0	66.2	0.0	Painautuneita pintoja. Osassa tiilestä kova poltto, mukana myös hyvin huonosti palanutta tiiltä, joten hiukan hankalaa erottaa palaneesta savesta. Säästetty karkeahkosekoitteista huonopolttoista tiiltä, joka voisi olla painautunutta palanutta saveakin. 1 palassa pyöreä nurkka.
576		7	Y7-6		86712	49041	0.0	0.0	0.0	20400.0	20400.0	0.0	0.0	Tiilet poistettu jo kentäälä ja mitattu ämpärin litramitalla, ruudussa 12 l tiiliä. Paino arvioitu yhden tiililitran painon perusteella.
577		7	Y7-6		86712	49042	0.0	0.0	0.0	22100.0	22100.0	0.0	0.0	Tiilet poistettu jo kentäälä ja mitattu ämpärin litramitalla, ruudussa 13 l tiiliä. Paino arvioitu yhden tiililitran painon perusteella.
578		7	Y7-6		86713	49041	0.0	0.0	0.0	3400.0	3400.0	0.0	0.0	Tiilet poistettu jo kentäälä ja mitattu ämpärin litramitalla, ruudussa 2 l tiiliä. Paino arvioitu yhden tiililitran painon perusteella.
579	2387	7	Y7-6		86714	49042	18.4	10.0	8.4	1465.9	1465.9	0.0	0.0	Uria. Painautunut pinta, jolla uria. Osassa tiilestä kova poltto, mukana myös hyvin huonosti palanutta tiiltä, joten hankalaa erottaa palaneesta savesta.

Tunniste	Alanumero	Alue	Yksikkö	Rakenne	X	Y	Pal.savi yht (g)	Poist. savi (g)	Sääst. savi (g)	Tiili yht (g)	Poist. tiili (g)	Sääst. tiili (g)	Laasti	Kuvailu
580		7	Y7-6		86714	49042	0.0	0.0	0.0	11900.0	11900.0	0.0	0.0	Tiilet poistettu jo kentäälä ja mitattu ämpärin litramitalla, ruudussa 7 l tiiliä. Paino arvioitu yhden tiililitran painon perusteella.
581		7	Y7-6		86716	49040	0.0	0.0	0.0	4250.0	4250.0	0.0	0.0	Tiilet poistettu jo kentäälä ja mitattu ämpärin litramitalla, ruudussa 2,5 l tiiliä. Paino arvioitu yhden tiililitran painon perusteella.
582		7	Y7-7		86714	49042	0.0	0.0	0.0	4250.0	4250.0	0.0	0.0	Tiilet poistettu jo kentäälä ja mitattu ämpärin litramitalla, ruudussa 2,5 l tiiliä. Paino arvioitu yhden tiililitran painon perusteella.
583	2388	7	Y7-7		86714	49041-49042	90.8	84.0	6.8	865.8	865.8	0.0	0.0	Kaarevaksi painautunut pinta. Osassa tiilestä kova poltto, mukana myös hyvin huonosti palanutta tiiltä, joten hankalaa erottaa palaneesta savesta. Savi voi siis olla tiiltäkin.
584		7	Y7-8		86712	49039	0.0	0.0	0.0	5100.0	5100.0	0.0	0.0	Tiilet poistettu jo kentäälä ja mitattu ämpärin litramitalla, ruudussa 3 l tiiliä. Paino arvioitu yhden tiililitran painon perusteella.
585	2389	7	Y7-8		86712	49040	14.9	14.9	0.0	1667.1	1453.6	213.5	0.0	Uria. Tiilenpalojen pinnalla uria ja laastia tms. Osassa tiilestä kova poltto, mukana myös hyvin huonosti palanutta tiiltä, joten hankalaa erottaa palaneesta savesta. Savi voi siis olla tiiltäkin. Säästetty urallinen, laastipintainen tiilenkulma, jonka reuna profiloitu.

Tunniste	Alanumero	Alue	Yksikkö	Rakenne	X	Y	Pal.savi yht (g)	Poist. savi (g)	Sääst. savi (g)	Tiili yht (g)	Poist. tiili (g)	Sääst. tiili (g)	Laasti	Kuvailu
586		7	Y7-8		86712	49040	0.0	0.0	0.0	11900.0	11900.0	0.0	0.0	Tiilet poistettu jo kentäälä ja mitattu ämpärin litramitalla, ruudussa 7 l tiiliä. Paino arvioitu yhden tiililitran painon perusteella.
587		7	Y7-8		86712	49041	0.0	0.0	0.0	22100.0	22100.0	0.0	0.0	Tiilet poistettu jo kentäälä ja mitattu ämpärin litramitalla, ruudussa 13 l tiiliä. Paino arvioitu yhden tiililitran painon perusteella.
588		7	Y7-8		86712	49042	0.0	0.0	0.0	11900.0	11900.0	0.0	0.0	Tiilet poistettu jo kentäälä ja mitattu ämpärin litramitalla, ruudussa 7 l tiiliä. Paino arvioitu yhden tiililitran painon perusteella.
589	2390	7	Y7-8		86713	49039	182.7	92.5	90.2	26.2	26.2	0.0	0.0	Painanteet: uria, korsi, siemen. Painautuneita pintoja, joista osalla painanteita, osa tasaisia. Muutamalla pinnalla mahd. vaaleaa savilietettä tms. Osassa tiilestä kova poltto, mukana myös hyvin huonosti palanutta tiiltä, joten hankalaa erottaa palaneesta savesta.
590	2391	7	Y7-8		86713	49040	48.1	18.8	29.3	707.3	707.3	0.0	0.0	Uria, korsipainanne? Painantuneita pintoja, joista osassa painanteita. Osassa tiilestä kova poltto, mukana myös hyvin huonosti palanutta tiiltä, joten hankalaa erottaa palaneesta savesta.

Tunniste	Alanumero	Alue	Yksikkö	Rakenne	X	Y	Pal.savi yht (g)	Poist. savi (g)	Sääst. savi (g)	Tiili yht (g)	Poist. tiili (g)	Sääst. tiili (g)	Laasti	Kuvailu
591		7	Y7-8		86713	49041	0.0	0.0	0.0	5100.0	5100.0	0.0	0.0	Tiilet poistettu jo kentäälä ja mitattu ämpärin litramitalla, ruudussa 3 l tiiliä. Paino arvioitu yhden tiililitran painon perusteella.
592	2392	7	Y7-8		86713	49042	0.0	0.0	0.0	0.0	0.0	0.0	250.6	Tasaiseksi painautuneita pintoja. Laastinäyte 250,6 g.
593		7	Y7-8		86713	49042	0.0	0.0	0.0	5100.0	5100.0	0.0	0.0	Tiilet poistettu jo kentäälä ja mitattu ämpärin litramitalla, ruudussa 3 l tiiliä. Paino arvioitu yhden tiililitran painon perusteella.
594	2393	7	Y7-8		86714	49040	357.5	139.7	217.8	219.4	219.4	0.0	0.0	Uria, korsipainanne? Painautuneita pintoja, joista osalla painanteita, osa tasaisia. Muutamalla pinnalla mahd. vaaleaa savilietettä tai silausta tms. Osassa tiilestä kova poltto, mukana myös hyvin huonosti palanutta tiiltä, joten hankalaa erottaa palaneesta savesta.
595		7	Y7-8		86714	49041	92.8	92.8	0.0	224.1	224.1	0.0	0.0	Uria, korsipainanne? Painautuneita pintoja, joista osalla painanteita, osa tasaisia. Osassa tiilestä kova poltto, mukana myös hyvin huonosti palanutta tiiltä, joten hankalaa erottaa palaneesta savesta.

Tunniste	Alanumero	Alue	Yksikkö	Rakenne	X	Y	Pal.savi yht (g)	Poist. savi (g)	Sääst. savi (g)	Tiili yht (g)	Poist. tiili (g)	Sääst. tiili (g)	Laasti	Kuvailu
596	2394	7	Y7-8		86714	49042	143.1	106.8	36.3	3946.9	1641.4	2305.5	0.0	Uria, korsipainanne? Painautuneita pintoja, joista osalla painanteita, osa tasaisia. Osassa tiilestä kova poltto, mukana myös hyvin huonosti palanutta tiiltä, joten hankalaa erottaa palaneesta savesta. Säästetty 1 tiilen pääty, 1 tulesä kärsinyt karkeasekoitteinen tiilenkappale ja 2 huonopolttoisen tiilen kappaletta näytteiksi.
597	2395	7	Y7-9, laastinse kainen hiekkä	R7-4B	86714	49039	36.4	13.3	23.1	108.4	108.4	0.0	0.0	Uria. Painautuneita pintoja, joista osalla painanteita, osa tasaisia. Osassa tiilestä kova poltto, mukana myös hyvin huonosti palanutta tiiltä, joten hankalaa erottaa palaneesta savesta.
598	2396	7	Y7-9, laastinse kainen hiekkä	R7-4B	86714	49040	50.2	24.9	25.3	352.5	352.5	0.0	0.0	Uria, korsipainanne? Painautuneita pintoja, joista osalla painanteita, osa tasaisia. Osassa tiilestä kova poltto, mukana myös hyvin huonosti palanutta tiiltä, joten hankalaa erottaa palaneesta savesta.
599	2397	7	Y7-11		86712	49039	16.3	11.5	4.8	22.0	22.0	0.0	0.0	Korsipainanne. Painautunut pinta, jolla painanteita.
600		7	Y7-11		86712	49040	13.1	13.1	0.0	9.1	9.1	0.0	0.0	Osassa tiilestä kova poltto, mukana myös hyvin huonosti palanutta tiiltä, joten hankalaa erottaa palaneesta savesta.



Tunniste	Alanumero	Alue	Yksikkö	Rakenne	X	Y	Pal.savi yht (g)	Poist. savi (g)	Sääst. savi (g)	Tiili yht (g)	Poist. tiili (g)	Sääst. tiili (g)	Laasti	Kuvailu
601	2398	7	Y7-11		86713	49039	59.1	7.3	51.8	32.2	32.2	0.0	0.0	Korsipainanne. Painautuneita pintoja, joista osalla painanteita, osa tasaisia. Muutamalla pinnalla mahd. vaaleaa savilietettä tms. Osassa tiilestä kova poltto, mukana myös hyvin huonosti palanutta tiiltä, joten hankalaa erottaa palaneesta savesta.
602		7	Y7-11		86713	49040	16.2	16.2	0.0	21.4	21.4	0.0	0.0	Tasaiseksi painautunut pinta. Osassa tiilestä kova poltto, mukana myös hyvin huonosti palanutta tiiltä, joten hankalaa erottaa palaneesta savesta.
603	2399	7	Y7-11		86713	49041	105.3	56.7	48.6	197.7	197.7	0.0	0.0	Korsipainanne. Painautuneita pintoja, joista osalla painanteita, osa tasaisia. Muutamalla pinnalla mahd. vaaleaa savilietettä tms. Osassa tiilestä kova poltto, mukana myös hyvin huonosti palanutta tiiltä, joten hankalaa erottaa palaneesta savesta.
604	2400	7	Y7-11		86714	49039	19.2	0.0	19.2	2720.2	53.5	2666.7	0.0	
605	2401	7	Y7-11		86714	49040	337.5	205.3	132.2	145.3	145.3	0.0	0.0	Painanteet: korsi, oksa? Painautuneita pintoja, joista osalla painanteita, osa tasaisia. Osassa tiilestä kova poltto, mukana myös hyvin huonosti palanutta tiiltä, joten hankalaa erottaa palaneesta savesta.

Tunniste	Alanumero	Alue	Yksikkö	Rakenne	X	Y	Pal.savi yht (g)	Poist. savi (g)	Sääst. savi (g)	Tiili yht (g)	Poist. tiili (g)	Sääst. tiili (g)	Laasti	Kuvailu
606	2402	7	Y7-11		86714	49041	201.4	115.0	86.4	31.4	31.4	0.0	0.0	Uria, korsipainanne? Painautuneita pintoja, joista osalla painanteita, osa tasaisia. Osassa tiilestä kova poltto, mukana myös hyvin huonosti palanutta tiiltä, joten hankalaa erottaa palaneesta savesta.
607		7	Y7-11		86714	49042	16.6	16.6	0.0	0.0	0.0	0.0	0.0	Painautuneet pinnat. Voi olla hyvin huonopolttoista tiiltäkin.
608		7	Y7-12		86712	49039	7.5	7.5	0.0	727.9	727.9	0.0	0.0	Palanut savi voi olla hyvin huonopolttoista tiiltäkin.
609	2403	7	Y7-12		86712	49040	68.7	62.6	6.1	764.0	764.0	0.0	0.0	Uria. Painautunut pinta, jolla uria. Palanut savi voi olla hyvin huonopolttoista tiiltäkin.
610	2404	7	Y7-12		86712	49041	203.8	135.0	68.8	1959.9	1959.9	0.0	0.0	Uria, korsipainanne? Painautuneita pintoja, joista osalla painanteita, osa tasaisia. Osassa tiilestä kova poltto, mukana myös hyvin huonosti palanutta tiiltä, joten hankalaa erottaa palaneesta savesta.
611	2405	7	Y7-12		86712	49041	0.0	0.0	0.0	0.0	0.0	0.0	462.2	Puupainanne? Tasaiseksi painautuneita pintoja, toisen laastipalan pinnalla tiiltä. Laastinäyte 462,2 g. Toinen pala painautunut jtk. rakennetta vasten?

Tunniste	Alanumero	Alue	Yksikkö	Rakenne	X	Y	Pal.savi yht (g)	Poist. savi (g)	Sääst. savi (g)	Tiili yht (g)	Poist. tiili (g)	Sääst. tiili (g)	Laasti	Kuvailu
612	2406	7	Y7-12		86712	49042	894.2	359.8	534.4	4419.1	3125.7	1293.4	0.0	Painanteet: uria, korsi, sormenlevyisiä uria, sormi? Painautuneita pintoja, joista osalla painanteita, osa tasaisia. Muutamalla pinnalla mahd. vaaleaa savilietettä tms. Osassa tiilestä kova poltto, mukana myös hyvin huonosti palanutta tiiltä, joten hankalaa erottaa palaneesta savesta. Osa säästetystä savesta lähes tiilenpunaista, osassa karkea sekoite, joten palanut savi voi olla tiiltäkin. Säästetty tulessa kärsinyt tiilan kappale sekä tiilen pääty, jonka pinnassa painanteita.
613	2407	7	Y7-12		86713	49041	180.7	90.7	90.0	1211.1	1211.1	0.0	0.0	Painanteet: uria, korsi, siemen. Painautuneita pintoja, joista osalla painanteita, osa tasaisia. Muutamalla pinnalla mahd. vaaleaa savilietettä tms. Osassa tiilestä kova poltto, mukana myös hyvin huonosti palanutta tiiltä, joten hankalaa erottaa palaneesta savesta. Osa säästetystä savesta lähes tiilenpunaista, osassa karkea sekoite, joten palanut savi voi olla tiiltäkin.

Tunniste	Alanumero	Alue	Yksikkö	Rakenne	X	Y	Pal.savi yht (g)	Poist. savi (g)	Sääst. savi (g)	Tiili yht (g)	Poist. tiili (g)	Sääst. tiili (g)	Laasti	Kuvailu
614	2408	7	Y7-12, savikerros Y-7-13 alla josta löydöt (tanjan kommentti)		86713	49042	304.2	164.4	139.8	3005.0	2212.9	792.1	0.0	Uria, korsipainanne? Painautuneita pintoja, joista osalla painanteita, osa tasaisia, osa kaarevia. Muutamalla pinnalla mahd. vaaleaa savilietettä tms. Osassa tiilestä kova poltto, mukana myös hyvin huonosti palanutta tiiltä, joten hankalaa erottaa palaneesta savesta. Säästetty karkeasekoitteisen, melko huonopoltoisen iilen pääty ja tiilen raunapala, jossa painanteita.
615	2409	7	Y7-12		86714	49041	250.5	125.3	125.2	77.3	77.3	0.0	0.0	Uria, korsipainanne? Painautuneita pintoja, joista osalla painanteita, osa tasaisia. Muutamalla pinnalla mahd. vaaleaa savilietettä tms. Osassa tiilestä kova poltto, mukana myös hyvin huonosti palanutta tiiltä, joten hankalaa erottaa palaneesta savesta. Säästetyissä paloissa voi olla tiiltäkin.

Tunniste	Alanumero	Alue	Yksikkö	Rakenne	X	Y	Pal.savi yht (g)	Poist. savi (g)	Sääst. savi (g)	Tiili yht (g)	Poist. tiili (g)	Sääst. tiili (g)	Laasti	Kuvailu
616	2410	7	Y7-12		86714	49042	456.8	239.1	217.7	746.7	746.7	0.0	0.0	Painanteet: uria, korsi, siemen. Painautuneita pintoja, joista osalla painanteita, osa tasaisia, osa kaarevia. Muutamalla pinnalla mahd. vaaleaa savilietettä tms. Osassa tiilestä kova poltto, mukana myös hyvin huonosti palanutta tiiltä, joten hankalaa erottaa palaneesta savesta. Säästetyissä paloissa voi olla tiiltäkin.
617	2411	7	Y7-13		86712	49041	42.3	32.2	10.1	377.4	377.4	0.0	0.0	Uria. Säästetyissä palassa 2 tasaista pintaa. Osassa tiilestä kova poltto, mukana myös hyvin huonosti palanutta tiiltä, joten hankalaa erottaa palaneesta savesta. Savi voi siis olla tiiltäkin. Säästetyissä palassa karkea sekoite ja kova poltto, mahd. tiiltä.
618	2412	7	Y7-13		86712	49042	408.6	159.1	249.5	1180.6	1180.6	0.0	0.0	Painanteet: uria, korsi, siemen. Painautuneita pintoja, joista osalla painanteita, osa tasaisia. Muutamalla pinnalla mahd. vaaleaa savilietettä tms. Osassa tiilestä kova poltto, mukana myös hyvin huonosti palanutta tiiltä, joten hankalaa erottaa palaneesta savesta. Säästetyissä paloissa osassa todella kova poltto, voi olla tiiltäkin. 1 palassa karkeahko sekoite.

Tunniste	Alanumero	Alue	Yksikkö	Rakenne	X	Y	Pal.savi yht (g)	Poist. savi (g)	Sääst. savi (g)	Tiili yht (g)	Poist. tiili (g)	Sääst. tiili (g)	Laasti	Kuvailu
619		7	Y7-13		86712	49042	0.0	0.0	0.0	6800.0	6800.0	0.0	0.0	Tiilet poistettu jo kentäälä ja mitattu ämpärin litramitalla, ruudussa 4 l tiiliä. Paino arvioitu yhden tiililitran painon perusteella.
620	2413	7	Y7-13, savialueen löydöt yksikön tarkkuudella: näyte, osa heitetty kentällä pois!				234.0	0.0	234.0	1513.1	0.0	1513.1	0.0	Painanteet: uria, korsi, siemen. Painautuneita pintoja, joista osalla painanteita, osa tasaisia, osa kaarevia. Muutamalla pinnalla mahd. vaaleaa savilietettä tms. Kovapolttoista, tiilenpunaiseksi palanutta savea tai tiiltä, joka oudosti painautunutta. Lisäksi 1 tiilen pääty, jonka pinnassa laastia tms. ja kolme kovapolttoista palaa, mahd. tiilistä.
621		7	Y7-13, savialueen löydöt yksikön tarkkuudella: näyte, osa heitetty kentällä pois!				0.0	0.0	0.0	0.0	0.0	0.0	140.1	Painautunut pinta. Laastinäyte 140,1 g.
622		7	Y7-13				0.0	0.0	0.0	20400.0	20400.0	0.0	0.0	Tiilet poistettu jo kentäälä ja mitattu ämpärin litramitalla, ruudussa 12 l tiiliä. Paino arvioitu yhden tiililitran painon perusteella.

# Vantaa Mårtensby (Martinkylä) Lillas 2011

Liite 13A

## Poistettujen löytöjen luettelo

Nro	Alue	Yksikkö	Rakenne	X	Y	Materiaali	Laji	Kuvaus	Kpl	Mitat mm	Paino g	Muuta
1	Koekuoppa 3					Rauta	Hevosenkengän naula	Litteä, T:n muotoinen hevosenkengännaula.	1	26 x 13 x 3	2.2	
2	Koekuoppa 3					Rauta	Naula	Kaksi vääntynyttä naulan varren katkelmaa, joista toinen on paksumpi ja toinen ohuempi.	2	Pit. 72 ja 34; halk. 11 ja 4	29.9	
3	Koekuoppa 3					Lasi	Ikkuna	Massaltaan kirkkaan tasolasin katkelma.	1	Paks. 2	0.2	
4	Koekuoppa 4					Rauta	Hevosenkengän naula	Rombin muotoinen kanta, varsi suorakaiteenmuotoinen.	1	41 x 17 x 5	7.2	Noin 40 cm syvyydestä.
5	Koekuoppa 5					Rauta	Naula?	Suorakaiteenmuotoisen varren katkelma, todennäköisesti naulasta.	1	Pit. 41; halk. 6	4.2	
6	Koekuoppa 6					Rauta	Levy	Suorakaiteenmuotoinen levy, jossa pyöreät reiät molemmissa päissä (halk. 0.5 cm).	1	130 x 20 x 4	57.8	
7	Koekuoppa 6					Rauta	Naula	Pyöreä kanta, neliömäinen varsi.	1	Pit. 77; kannan halk. 7; varren halk. 4	4.6	
8	Koekuoppa 7					Rauta	Esine	Pyöreä varsi, jonka toisessa päässä on soikeahko lenkki. Keskellä vartta on levymäisestä katkelmasta kierretty varren ympärille poikkileikkaukseltaan pyöreähkö kappale/paksunnos.	1	Pit. 105; varren halk. 4; paksunnoksen halk. 15	19.6	
9	Koekuoppa 7					Rauta	Naula	Soikeahko kanta, ja pala neliömäistä vartta.	1	Pit. 24; kannan halk. 13 x 18; varren halk. 8	5.0	
10	Koekuoppa 8					Rauta	Naula?	Suorakaiteenmuotoisen varren katkelma, todennäköisesti naulasta.	1	Pit. 51; halk. 9	9.2	
11	Koekuoppa 11					Laasti		Vaaleanharmaan laastin pala, jonka sekoitteena on hiekkaa ja pieniä kiviä.	1	46 x 30 x 17	22.6	

Nro	Alue	Yksikkö	Rakenne	X	Y	Materiaali	Laji	Kuvaus	Kpl	Mitat mm	Paino g	Muuta
12	Koekuoppa 12	Pintamaa ja 1. kulttuurikerros				Laasti		Vaaleanharmaita laastin paloja, joiden sekoitteena on hiekkaa, ja yhdessä palassa on kiinni palanutta savea.	3	29-30 x 20-22 x 13-14	21.8	
13	Koekuoppa 13					Laasti		Vaaleanharmaita laastin paloja, joiden sekoitteena on hiekkaa.	4	18-32 x 14-27 x 5-21	18.8	
14	Koekuoppa 17	Pintamulta				Laasti		Vaaleanharmaa laastin pala, jonka sekoitteena on hiekkaa.	1	35 x 30 x 11	10.8	
15	Koekuoppa 18					Rauta	Purkki?	Hyvin ruostuneen purkin(?) paloja: levyn katkelmia sekä reunojen varrasta.	14		30.9	
16	Koekuoppa 20	Harmaa hiekkansekainen siltti (20-40 cm)				Rauta	Naula	Kookas naula, jonka kanta on suorakaiteenmuotoinen ja varsi neliömäinen.	1	Pit. 94; kanta 19 x 23; varren halk. 7	28.6	
17	Koekuoppa 21	Pintamaa (0-20 cm)				Rauta	Naula	Soikea kanta ja pätkä neliömäistä vartta, sekä kolme pientä varren katkelmaa.	4	Isoimman katkelman pit. 37; kanta 20 x 24; varren halk. 12	24.5	
18	Koekuoppa 21	Tiivis, likainen siltti (10-25 cm)				Laasti		Neliömäinen laastin pala, jonka sekoitteena on hiekkaa. Molemmilla pinnoilla on painanteita.	1	57 x 42 x 13	27.1	
19	Koekuoppa 22	0-30 cm				Rauta	Naula	Varren katkelma, muodoltaan soikeahko.	1	Pit. 27; halk. 6	1.2	
20	Koekuoppa 27	Pintamulta (n. 15 cm)				Rauta	Naula	Neliömäinen kanta ja suorakaiteenmuotoinen varsi.	1	Pit. 62; kanta 13 x 14; varren halk. 6	7.8	
21	Koekuoppa 28	Pintamulta (saven- ja mullansekainen hiekka)				Rauta	Levy	Suorakaiteenmuotoinen mutta kulmiltaan pyöristetty levy, jonka toisessa päässä on reikä (halk. 0.4 cm).	1	53 x 24 x 3	8.1	
22	Koekuoppa 29	Tummanharmaa kerros (0-30 cm)				Rauta	Naula	Neliömäinen kanta ja varsi, sekä katkelma vartta.	2	Pit. 42; kanta 20 x 21; varren halk. 8; varren katkelman pit. 53 ja halk. 6	24.6	



Nro	Alue	Yksikkö	Rakenne	X	Y	Materiaali	Laji	Kuvaus	Kpl	Mitat mm	Paino g	Muuta
23	Koekuoppa 30	Tummanruskea lika/sekamaa (0-45 cm)				Rauta	Hevosenkengän naula	Litteä, T:n muotoinen hevosenkengännaula.	1	Pit. 43; varren paks. 4	5.3	
24	Koekuoppa 30	Tummanruskea lika/sekamaa (0-45 cm)				Rauta	Naula	Neliömäinen kanta ja varsi. Varsi katkennut.	1	Pit. 35; kanta 11 x 12; varren paks. 4	4.8	
25	Koekuoppa 32	0-40 cm				Rauta	Esineen katkelma	Poikkileikkaukseltaan neliömäinen varsi, joka on taitettu kaarevaksi.	1	Pit. 60; varren halk. 7	8.9	
26	Koekuoppa 36	Tummanruskea savensekainen hiekka, irtonainen				Kivi		Painava kiven katkelma. Sisältää mahdollisesti rautamalmia?	1	62 x 48 x 43	181.9	
27	Koekuoppa 39					Rauta	Levy	Suorakaiteenmuotoinen levy, jonka toisessa päässä on reikä (halk. 0.4 cm) ja joka on taitettu mutkalle.	1	63 x 30 x 4	31.5	
28	Koekuoppa 39					Rauta	Naula	Kanta neliömäinen ja varsi suorakaiteenmuotoinen.	1	Pit. 57; kanta 12 x 13; varren paks. 4	8.3	
29	Alue 1	Y1-0				Rauta	Levy	Suorakaiteenmuotoinen levy.	1	44 x 31 x 7	19.7	
30	Alue 1	Y1-0				Rauta	Naula	Toisessa rombimainen kanta ja suorakaiteenmuotoinen varsi (voisi olla hevosenkengännaula), toinen on neliömäisen(?) varren katkelma.	2	Pit. 49; kannan leveys 16; varren paks. 7; katkelman pit. 64 ja paks. 10	19.0	
31	Alue 1	Y1-0				Nahka	Pala	Kaksi palaa nahkaesineestä, isommassa reunassa ommelten reikiä (kengästä?).	2	35 x 33 x 5 ja 18 x 12 x 5	2.7	
32	Alue 1	Y1-1				Rauta	Naula	Yksi neliömäisen kannan ja varren omaava naulan katkelma sekä kolme varren katkelmaa, joista suurimman poikkileikkaus on neliömäinen.	4	Pit. 14-75; paks. 9-11; kanta 11 x 12	36.9	
33	Alue 2	Y2-0				Rauta	Varras	Kaksi suorakaiteenmuotoista vartaan katkelmaa.	2	Pit. 92 ja 93; lev. 15 ja 16; paks. 7 ja 10	70.8	
34	Alue 3	Y3-0		86708	49043	Rauta	Levy	Peltilevyn ja vartaan katkelmia.	3		7.6	

Nro	Alue	Yksikkö	Rakenne	X	Y	Materiaali	Laji	Kuvaus	Kpl	Mitat mm	Paino g	Muuta
35	Alue 3	Y3-0		86708	49043	Rauta	Naula	Soikea kanta ja varsi. Varsi katkennut.	1	Pit. 29; kanta 20 x 21; varren paks. 9	9.0	
36	Alue 3	Y3-0		86708	49044	Kupariseos	Astia	Poikkileikkauseltaan pyöreä, mutta kasaan painunut peltimuki ja sen kahva.	1	Kork. 86; halk. 78	169.6	
37	Alue 3	Y3-0		86708	49044	Rauta	Levy	Levymäisiä pellin katkelmia.	12		61.4	
38	Alue 3	Y3-0		86709	49046	Rauta	Naula	Kanta ja varsi neliömäisiä.	1	Pit. 56; kanta 14 x 14; varren paks. 8	12.2	
39	Alue 3	Y3-0		86718	49045	Rauta	Naula	Suorakaiteenmuotoisen varren katkelma.	1	Pit. 40; paks. 4	4.3	
40	Alue 3	Y3-0		86719	49041	Rauta	Levy	Levymäisen pellin katkelma.	1		2.9	
41	Alue 3	Y3-0		86720	49045	Rauta	Levy	Neliömäinen levyn katkelma.	1	31 x 24 x 4	8.5	
42	Alue 3	Y3-0		86721	49041	Rauta	Levy	Suorakaiteenmuotoinen levyn katkelma.	1	49 x 18 x 2	2.3	
43	Alue 3	Y3-0		86721	49045	Rauta/kupariseos	Esine	Pyöreä nappimainen esine, jonka alapinnalla on kierteet. Todennäköisesti painonappi.	1	Halk. 10; kork. 6	0.9	
44	Alue 3	Y3-0		86722	49044	Rauta	Naula	Kanta ja varsi neliömäiset.	1	Pit. 38; kanta 13 x 14; varren paks. 6	7.7	
45	Alue 3	Y3-0				Rauta	Naula	Kanta soikea ja varsi neliömäinen.	1	Pit. 52; kanta 13 x 19; varren paks. 8	14.5	W-laajennus
46	Alue 3	Y3-0		86708	49044	Lasi	Pullo	Lasimassaltaan ruskean pullon kaulaosaa, jonka sisällä on juuri.	1	Suun halk. 25	59.7	
47	Alue 3	Y3-2		86707	49043	Rauta	Naula	Neliömäinen kanta ja varsi.	1	Pit. 72; kanta 17 x 18; varren paks. 6	11.1	
48	Alue 3	Y3-2		86707	49045	Rauta	Hevosenkengän naula	Rombimainen kanta, suorakaiteenmuotoinen varsi.	1	Pit. 49; kannan lev. 13; varren paks. 3	7.7	

Nro	Alue	Yksikkö	Rakenne	X	Y	Materiaali	Laji	Kuvaus	Kpl	Mitat mm	Paino g	Muuta
49	Alue 3	Y3-2		86707	49045	Rauta	Levy	Kaksi pellin katkelmaa.	2		4.4	
50	Alue 3	Y3-2		86707	49046	Rauta	Naula	Soikeat kannat ja neliömäiset varret.	2	Pit. 150 ja 80; kannat 8 x 12 ja 11 x 14; varsien paks. 4 ja 6	27.4	
51	Alue 3	Y3-2		86708	49046	Rauta	Levy	Levymäisiä pellin palasia. Yksi on pyöreähkö (pohjapala purkista?).	3		31.3	
52	Alue 3	Y3-2		86708	49046	Rauta	Naula	Kanta pyöreä, varsi neliömäinen. Moderni naula.	1	Pit. 72; kannan halk. 8; varren paks. 3	4.2	
53	Alue 3	Y3-2		86714	49045	Rauta	Naula	Kanta pyöreä, varsi neliömäinen. Varsi katkennut.	1	Pit. 33; kannan halk. 12; varren paks. 5	4.8	
54	Alue 3	Y3-2		86715	49045	Rauta	Hevosenkengän naula	Kanta rombimainen, varsi suorakaiteenmuotoinen.	1	Pit. 49; kannan lev. 16; varren paks. 5	7.0	
55	Alue 3	Y3-2		86716	49045	Rauta	Ruuvi	Ristipää ruuvi.	1	Pit. 64; kannan halk. 13; varren paks. 6	11.1	
56	Alue 3	Y3-2		86717	49045	Rauta	Naula	Pyöreä kanta, neliömäinen varsi.	1	Pit. 80; kannan halk. 9; varren paks. 3		
57	Alue 3	Y3-2		86716	49045	Muovi	Kampa	Muovikamman pala, väriltään vaaleankeltainen.	1		0.9	
58	Alue 3	Y3-3	R3-1	86709	49043	Rauta	Levy	Toinen on suorakaiteenmuotoinen levy, joka on taitettu toisesta päästä rullalle. Toinen on kolmiomaisempi levyn katkelma.	2	29 x 10 x 2 ja 28 x 19 x 3	4.2	
59	Alue 3	Y3-3	R3-1	86709	49045	Rauta	Naula	Kanta soikeahko, varsi suorakaiteenmuotoinen.	1	Pit. 73; kanta 13; varren paks. 3	12.6	

Nro	Alue	Yksikkö	Rakenne	X	Y	Materiaali	Laji	Kuvaus	Kpl	Mitat mm	Paino g	Muuta
60	Alue 3	Y3-3	R3-1	86710	49044	Rauta	Naula	Kanta ja varsi pyöreähköt, sekä katkelma vartta, todennäköisesti samasta naulasta.	2	Pit. 47; kannan halk. 16; varren paks. 9; katkelman pit. 34 ja paks. 9	17.6	
61	Alue 3	Y3-4		86706	49045	Rauta	Naula?	Katkelma suorakaiteenmuotoisesta naulan varresta.	1	Pit. 40; lev. 8	3.8	
62	Alue 3	Y3-4		86707	49044	Rauta	Levy	Kaksi palaa suorakaiteenmuotoisesta pellistä.	2	34 x 35 x 6 ja 28 x 35 x 4	10.2	
63	Alue 3	Y3-4		86707	49044	Rauta	Hevosenkengän naula	Rombimainen kanta, varsi katkennut.	1	Pit. 30; kannan lev. 18	5.8	
64	Alue 3	Y3-4		86707	49045	Rauta	Esineen katkelma	Peltimäinen katkelma jonka reuna on taitettu kaksinkerroin, jolloin kappale näyttää vartaalle, koska levymäinen osa on revennyt irti.	1	52 x 11 x 3	2.3	
65	Alue 3	Y3-4		86707	49046	Rauta	Naula	Kannat soikeahkot. Toisen varsi suorakaiteenmuotoinen, toisen neliömäinen ja lyhyt.	2	Pit. 29 ja 30; kannat 9 x 13 ja 8 x 18; varren paks. 3 ja 4	7.3	
66	Alue 3	Y3-4		86708	49043	Rauta	Levy	Suorakaiteenmuotoinen levy, jonka kulmat ovat pyöristetyt ja molemmissä päissä on kaksi niittiä läpi. Niitit ovat kupariseosta. Levy on taittunut mutkalle.	1	150 x 70 x 3	65.0	
67	Alue 3	Y3-4		86708	49043	Rauta	Naula	Neliömäiset kannat ja varret.	2	Pit. 50 ja 82; kannan lev. 9 ja 16; varren paks. 4 ja 7	27.3	
68	Alue 3	Y3-4		86708	49044	Rauta	Levy	Suorakaiteenmuotoinen pieni levyn katkelma.	1	24 x 16 x 4	2.3	
69	Alue 3	Y3-4		86708	49044	Rauta	Naula	Yksi naula, jolla neliömäinen kanta ja varsi, sekä kaksi poikkileikkaukseltaan neliömäistä varren katkelmaa.	3	Pit. 91; kanta 13; varren paks. 5; varsien pit. 55 ja 57 ja paks. 5 ja 6	32.8	

Nro	Alue	Yksikkö	Rakenne	X	Y	Materiaali	Laji	Kuvaus	Kpl	Mitat mm	Paino g	Muuta
70	Alue 3	Y3-4		86708	49045	Rauta	Naula?	Pyöreähkön varren katkelma?	1	Pit. 43; paks. 8	6.7	
71	Alue 3	Y3-4		86709	49046	Rauta	Naula	Pyöreähkö kanta, vain 0.5 cm vartta jäljellä.	1	Pit. 18; kannan halk. 22	9.4	
72	Alue 3	Y3-4		86712	49045	Rauta	Naula	Pieni pyöreäkantainen naula, jolla on neliömäinen varsi.	1	Pit. 28; kannan halk. 9; varren paks. 3	1.2	
73	Alue 3	Y3-4		86708	49043	Kivi		Soikeahko kivi, jonka ulkopinta on sileä. On kuitenkin todennäköisesti luonnon muovaama.	1	110 x 56	531.2	
74	Alue 3	Y3-6		86711	49045	Rauta	Hevosenkengän naula	Rombimainen kanta, neliömäinen varsi.	1	Pit. 52; kannan lev. 15; varren paks. 6	8.8	
75	Alue 3	Y3-7		86717	49045	Rauta	Sarana	Suorakaiteenmuotoinen sarana, jonka molemmilla puolilla on kolme reikää, joista kahdessa on vielä naulat jäljellä.	1	80 x 50 x 4	168.0	
76	Alue 3	Y3-7		86717	49045	Rauta	Levy	Yksi ympyränmuotoinen katkelma, jonka keskellä on reikä sekä kaksi epämääräisempää pellin katkelmaa.	3	Pyöreän halk. 26 ja paks. 2	5.0	
77	Alue 3	Y3-7		86718	49040	Rauta	Naula	Kanta soikeahko ja varsi suorakaiteenmuotoinen, katkennut varsi suorakaiteenmuotoinen myös.	2	Pit. 31; kannan halk. 12; varren paks. 3; katkelman pit. 5.4 ja paks. 6	15.7	
78	Alue 3	Y3-7		86718	49041	Rauta	Levy	Levyn katkelma.	1	25 x 12 x 2	0.5	
79	Alue 3	Y3-7		86718	49041	Rauta	Hevosenkengän naula	Rombimainen kanta ja suorakaiteenmuotoinen varsi.	1	Pit. 42; kannan lev. 12; varren paks. 4	8.3	
80	Alue 3	Y3-7		86718	49041	Rauta	Naula	Kanta ja varsi neliömäiset.	1	Pit. 95; kannan lev. 19; varren paks. 8	34.0	

Nro	Alue	Yksikkö	Rakenne	X	Y	Materiaali	Laji	Kuvaus	Kpl	Mitat mm	Paino g	Muuta
81	Alue 3	Y3-7		86718	49042	Rauta	Levy	Pellin katkelma.	1		4.4	
82	Alue 3	Y3-7		86718	49043	Rauta	Naula	Kanta ja varsi neliömäiset, ja katkenneen varren muoto myös neliömäinen.	2	Pit. 73; kannan lev. 18; varren paks. 5; katkelman pit. 49 ja paks. 6	21.5	
83	Alue 3	Y3-7		86718	49044	Rauta	Naula	Kanta ja varsi neliömäiset.	1	Pit. 55; kannan lev. 13; varren paks. 5	8.3	
84	Alue 3	Y3-7		86718	49045	Rauta	Sarana	Suorakaiteenmuotoinen, levymäinen katkelma, jonka molemmissa päissä on reiät (halk. 0.5 cm).	1	292 x 18 x 4	70.1	
85	Alue 3	Y3-7		86718	49045	Rauta	Naula	Suorakaiteenmuotoisen varren katkelma.	1	Pit. 42; paks. 5	3.6	
86	Alue 3	Y3-7		86719	49040	Rauta	Hevosenkengän naula	T-mallisen hevosenkengännaulan katkelma.	1	Pit. 25; kannan lev. 21; varren paks. 4	5.9	
87	Alue 3	Y3-7		86719	49040	Rauta	Naula	Neliömäinen kanta, josta on pala lohjennut pois. Myös varsi neliömäinen ja katkennut.	1	Pit. 27; kannan lev. 26; varren paks. 11	14.4	
88	Alue 3	Y3-7		86719	49041	Rauta	Naula	Suorakaiteenmuotoinen pieni kanta ja neliömäinen varsi.	1	Pit. 60; kanta7 x 13 26; varren paks. 7	12.5	
89	Alue 3	Y3-7		86719	49042	Rauta	Levy	Epämääräisen muotoisiksi revenneitä peltimäisiä katkelmia. Toisen palan reuna on käännetty siten, että se on paksumpi.	2	53 x 25 x 2 ja 30 x 15 x 1	4.4	
90	Alue 3	Y3-7		86719	49042	Rauta	Naula	Kanta ja varsi suorakaiteenmuotoiset.	1	Pit. 37; kanta 10 x 12; varren paks. 4	5.6	
91	Alue 3	Y3-7		86719	49044	Rauta	Hevosenkengän naula	Kolmiomainen kanta, suorakaiteenmuotoinen varsi. Todennäköisesti jääkengännaula.	1	Pit. 43; kannan lev. 12; varren paks. 4	8.4	

Nro	Alue	Yksikkö	Rakenne	X	Y	Materiaali	Laji	Kuvaus	Kpl	Mitat mm	Paino g	Muuta
92	Alue 3	Y3-7		86720	49042	Rauta	Naula?	Pienen naulan kanta ja pala vartta. Hyvin korrodoitunut.	1	Pit. 17; kannan lev. 11; varren paks. 5	0.3	
93	Alue 3	Y3-7		86721	49040	Rauta	Hevosenkengän naula	Kolmiomainen kanta ja suorakaiteenmuotoinen varsi.	1	Pit. 33; kannan lev. 12; varren paks. 3	4.4	
94	Alue 3	Y3-7		86721	49042	Rauta	Naula	Neliömäinen kanta ja varsi.	1	Pit. 34; kannan lev. 18; varren paks. 8	11.0	
95	Alue 3	Y3-7		86721	49043	Rauta	Esine	Suorakaiteenmuotoinen soljen kieli.	1	35 x 4 x 3	1.9	
96	Alue 3	Y3-7		86721	49043	Rauta	Hevosenkengän naula	Kolmiomainen kanta ja suorakaiteenmuotoinen varsi.	1	Pit. 38; kannan lev. 11; varren paks. 4	4.0	
97	Alue 3	Y3-7		86721	49045	Rauta	Naula	Pyöreähkö kanta ja varsi neliömäinen.	1	Pit. 23; kannan lev. 24; varren paks. 9	13.9	
98	Alue 3	Y3-7		86722	49040	Rauta	Naula	Neliömäinen kanta ja varsi.	1	Pit. 72; kannan lev. 16; varren paks. 5	11.1	
99	Alue 3	Y3-7		86722	49044	Rauta	Naula	Toisen, suuremman naulan kanta on neliömäinen ja pienemmän kanta pyöreä. Molempien varret neliömäiset, suuremman naulan varsi katkennut.	2	Pit. 34 ja 75; kannan lev. 24 ja 9; varren paks. 10 ja 4	21.3	
100	Alue 3	Y3-7		86722	49045	Rauta	Naula?	Naulan(?) varren katkelmia.	2	Pit. 13 ja 31; varren paks. 5 ja 4.	3.3	
101	Alue 3	Y3-8		86718	49045	Rauta	Hevosenkengän naula	Todennäköisesti rombimainen kanta, vaikka hyvin korrodoitunut. Varsi suorakaiteenmuotoinen.	1	Pit. 44; kannan lev. 15; varren paks. 6.	7.6	

Nro	Alue	Yksikkö	Rakenne	X	Y	Materiaali	Laji	Kuvaus	Kpl	Mitat mm	Paino g	Muuta
102	Alue 3	Y3-8		86718	49045	Rauta	Naula	Pieni naula, jonka kanta on pyöreä ja varsi neliömäinen.	1	Pit. 48; kannan lev. 6; varren paks. 3.	1.6	
103	Alue 3	Y3-8		86719	49040	Rauta	Naula	Kanta soikeahko, varsi neliömäinen.	1	Pit. 57; kannan lev. 18; varren paks. 4.	8.2	
104	Alue 3	Y3-8		86720	49040	Rauta	Hevosenkengän naula	Kanta kolmiomainen, varsi suorakaiteenmuotoinen.	1	Pit. 32; kannan lev. 15; varren paks. 7	5.6	
105	Alue 3	Y3-8		86721	49042	Rauta	Naula	Neliömäinen kanta ja varsi.	1	Pit. 34; kannan lev. 14; varren paks. 4	6.2	
106	Alue 3	Y3-8		86721	49044	Rauta	Naula	Neliömäinen kanta ja varsi.	1	Pit. 70; kannan lev. 19; varren paks. 8	21.5	
107	Alue 3	Y3-8		86721	49045	Rauta	Hevosenkengän naula	Kolmiomainen kanta ja suorakaiteenmuotoinen varsi.	1	Pit. 44; kannan lev. 19; varren paks. 7	7.4	
108	Alue 3	Y3-8		86722	49042	Rauta	Naula?	Neliömäisen varren katkelma. Toisessa päässä saattaa olla jäänteitä kannasta.	1	Pit. 29; varren paks. 9	5.5	
109	Alue 3	Y3-8		86722	49043	Rauta	Naula	Kolmiomainen, litistynyt kanta. Neliömäinen varsi.	1	Pit. 43; kannan lev. 10; varren paks. 6	3.2	
110	Alue 3	Y3-8		86722	49044	Rauta	Hevosenkengän naula	Kolmiomainen kanta, suorakaiteenmuotoinen varsi.	1	Pit. 34; kannan lev. 12; varren paks. 5	5.0	
111	Alue 3	Y3-8		86722	49044	Rauta	Naula	Pyöreähkö kanta, suorakaiteenmuotoinen varsi.	1	Pit. 29; kannan lev. 13; varren paks. 6	8.6	



Nro	Alue	Yksikkö	Rakenne	X	Y	Materiaali	Laji	Kuvaus	Kpl	Mitat mm	Paino g	Muuta
112	Alue 3	Y3-8		86722	49045	Rauta	Hevosenkengän naula	T-muotoisia hevosenkengännauloja, varret suorakaiteenmuotoiset.	2	Pit. 27 ja 35; kannan lev. 17 ja 17; varren paks. 4 ja 5	7.5	
113	Alue 3	Y3-8		86722	49045	Rauta	Naula	Soikeahko kanta, varsi neliömäinen.	1	Pit. 51; kannan lev. 20; varren paks. 7	19.6	
114	Alue 3	Y3-8		86720	49045	Kivi		Liuskekiven katkelma, jossa toisella puolella ristimäinen ura. Voi olla luonnon muovaama myös.	1	84 x 58 x 11	55.4	
115	Alue 3	Y3-15		86708	49044	Rauta	Naula	Pyöreä kanta, varsi neliömäinen ja katkennut.	1	Pit. 18; kannan lev. 14; varren paks. 7	4.1	
116	Alue 3	Y3-15		86708	49046	Rauta	Hevosenkengän naula	T-muotoinen hevosenkengännaula, varsi suorakaiteenmuotoinen.	1	Pit. 29; kannan lev. 19; varren paks. 5	5.6	
117	Alue 3	Y3-15	R3-30	86709	49046	Kivi		Kolmiomainen maasälvän pala. Ulkoreuna tasainen. Voisi olla pala muodoillusta kivistä?	1	23 x 39 x 12	14.3	
118	Alue 3	Y3-16	Ku3-31	86707	49045	Rauta	Naula	Soikeahko kanta, varsi suorakaiteenmuotoinen.	1	Pit. 47; kannan lev. 17; varren paks. 5	6.6	
119	Alue 3	Y3-19		86708	49043	Rauta	Esineen katkelma	Ohuesta levystä taitettu tuppimainen esineen katkelma, ontto. Toinen pää pyöreähkö, toinen litistetty suorakaiteenmuotoisemmaksi.	1	65 x 21 x 14	9.5	
120	Alue 3	Y3-19	R3-1	86709	49043	Rauta	Esineen katkelma	Poikkileikkaukseltaan pyöreän esineen katkelma: reuna taitettu paksummaksi, keskellä revenneen levymäisen osan jäänteitä (peltipurkki?).	1	52 x 10 x 5	2.6	
121	Alue 3	Y3-19	R3-1	86709	49044	Rauta	Naula	Neliömäinen kanta ja varsi. Varressa jäänteitä puusta.	1	Pit. 81; kannan lev. 16; varren paks. 7	17.5	

Nro	Alue	Yksikkö	Rakenne	X	Y	Materiaali	Laji	Kuvaus	Kpl	Mitat mm	Paino g	Muuta
122	Alue 3	Y3-23		86721	49040	Rauta	Hevosenkengän naula	Kolmiomainen kanta, suorakaiteenmuotoinen varsi.	1	Pit. 48; kannan lev. 13; varren paks. 7	9.9	
123	Alue 3	Y3-32		86707	49044	Rauta	Naula	Soikea kanta, neliömäinen varsi.	1	Pit. 26; kannan lev. 20; varren paks. 5	4.7	
124	Alue 3	Y3-32		86708	49044	Rauta	Hevosenkengän naula	Kolmiomainen kanta ja suorakaiteenmuotoinen varsi.	1	Pit. 47; kannan lev. 18; varren paks. 4	7.4	
125	Alue 3	Y3-32		86708	49045	Rauta	Hevosenkengän naula	Kolmiomainen kanta ja suorakaiteenmuotoinen varsi.	1	Pit. 34; kannan lev. 15; varren paks. 8	5.5	
126	Alue 3	Y3-32B	Ku3-35	86707.40	49045.60	Rauta	Hevosenkengän naula	Kolmiomainen kanta ja suorakaiteenmuotoinen varsi.	1	Pit. 42; kannan lev. 13; varren paks. 9	8.2	
127	Alue 3	Y3-32B	Ku3-35	86707	49045	Rauta	Hevosenkengän naula	Kolmiomaiset kannat ja suorakaiteenmuotoiset varret.	2	Pit. 37 ja 35; kannan lev. 15 ja 12; varren paks. 11 ja 8	15.0	
128	Alue 3	Y3-32B	Ku3-35	86707	49045	Rauta	Naula	Kannat soikeat, varret neliömäiset.	2	Pit. 33 ja 30; kannan lev. 14 ja 15; varren paks. 5 ja 5	5.8	
129	Alue 3	Y3-32B		86707	49044	Rauta	Hevosenkengän naula	Kolmiomainen kanta, varsi suorakaiteenmuotoinen.	1	Pit. 39; kannan lev. 19; varren paks. 7	8.0	
130	Alue 3	Y3-32B		86707	49045	Rauta	Naula?	Kanta hyvin korrosidoitunut, muodosta ei saa selvää. Varren katkelma neliömäinen.	2	Pit. 23 ja 34; kannan(?) lev. 18; varren paks. 4	8.1	

Nro	Alue	Yksikkö	Rakenne	X	Y	Materiaali	Laji	Kuvaus	Kpl	Mitat mm	Paino g	Muuta
131	Alue 3	Y3-39		86707	49045	Rauta	Naula	Neliömäiset kannat, suorakaiteenmuotoiset varret. Kaksi varren katkelmaa.	4	Pit. 47-61; kannan lev. 17 ja 19; varren paks. 4-6	33.6	Koekuopasta
132	Alue 4	Y4-0		86705	49060	Rauta	Naula	Kanta pyöreä, varsi neliömäinen.	1	Pit. 98; kannan lev. 11; varren paks. 4	9.1	
133	Alue 4	Y4-0		86707	49062	Rauta	Naula	Kanta ja varsi neliömäiset.	1	Pit. 39; kannan lev. 13; varren paks. 5	6.3	
134	Alue 4	Y4-0	R4-3	86708	49063	Lyijy	Esineen katkelma	Poikkileikkaukseltaan kolmiomainen lyijyvartaan katkelma. Yhdellä sivulla kirjoitusta: B?RA 34.	1	Pit. 44; halk. 9	17.7	
135	Alue 4	Y4-2	R4-3	86705	49063	Rauta	Hevosenkengä	Kookkaan hevosenkengän puolikas.	1	125 x 33 x 8	134.4	
136	Alue 4	Y4-2	R4-3	86705	49063	Rauta	Naula	Suorakaiteenmuotoinen varren katkelma.	1	Pit. 56; paks. 3	5.6	
137	Alue 4	Y4-2	R4-1	86706	49060	Rauta	Levy	Suorakaiteenmuotoinen, peltimäinen levyn katkelma.	1	47 x 20 x 1	3.6	
138	Alue 4	Y4-2		86704	49063	Rauta	Naula?	Suorakaiteenmuotoinen varren katkelma.	1	Pit. 34; paks. 4	2.3	4 Laajennus 3
139	Alue 4	Y4-2		86704	49064	Rauta	Hevosenkengän naula	T-muotoinen hevosenkengännaula, varsi suorakaiteenmuotoinen.	1	Pit. 26; kannan lev. 13; varren paks. 3	2.9	4 Laajennus 3
140	Alue 4	Y4-2		86705	49062	Rauta	Levy	Epämääräisen muotoinen levyn katkelma.	1	68 x 56 x 4	25.5	
141	Alue 4	Y4-2		86705	49062	Rauta	Naula	Kanta soikea, varsi neliömäinen.	1	Pit. 48; kanta 8 x 11; varren paks. 5	7.7	
142	Alue 4	Y4-2		86705	49064	Rauta	Esineen katkelma	Levymäinen katkelma on taivutettu kaksinkerroin, U-muotoiseksi. Toisessa päässä on paksunnos.	1	62 x 19 x 14	17.4	
143	Alue 4	Y4-2		86705	49064	Rauta	Naula	Neliömäisen varren katkelma.	1	Pit. 58; paks. 7	12.1	

Nro	Alue	Yksikkö	Rakenne	X	Y	Materiaali	Laji	Kuvaus	Kpl	Mitat mm	Paino g	Muuta
144	Alue 4	Y4-2		86706	49059	Rauta	Esineen katkelma	Suorakaiteenmuotoisen, kaksikerroksisen peltiesineen katkelma sekä kaksi pienempää levymäistä palasta.	3	66 x 55 x 13	26.1	
145	Alue 4	Y4-2		86706	49059	Rauta	Hevosenkengän naula	Kolmiomainen kanta, varsi suorakaiteenmuotoinen ja katkennut.	1	Pit. 24; kannan lev. 11; varren paks. 4	5.0	
146	Alue 4	Y4-2		86706	49059	Rauta	Naula?	Todennäköisesti pyöreäkantainen naula, jonka kannan ympärille on kierretty ohutta rautalankaa. Varsi neliömäinen ja pää taivutettu kaksinkerroin.	1	Pit. 37; kannan lev. 9; varren paks. 5	2.6	
147	Alue 4	Y4-2		86706	49061	Rauta	Hevosenkengän naula	Kolmiomainen kanta, varsi suorakaiteenmuotoinen.	1	Pit. 38; kannan lev. 10; varren paks. 5	8.2	
148	Alue 4	Y4-2		86707	49061	Rauta	Naula	Kanta pyöreähkö, varsi neliömäinen.	1	Pit. 52; kannan lev. 18; varren paks. 7	7.7	
149	Alue 4	Y4-2		86707	49062	Rauta	Varras	Suorakaiteenmuotoinen varras, jonka molemmat päät ovat hieman taivutetut.	1	71 x 11 x 4	11.1	
150	Alue 4	Y4-2		86708	49060	Rauta	Hevosenkengän naula	Kolmiomainen kanta, varsi suorakaiteenmuotoinen.	1	Pit. 55; kannan lev. 14; varren paks. 6	7.9	
151	Alue 4	Y4-2		86708	49060	Rauta	Naula	Toisen naulan kanta ja varsi neliömäiset, toisen suorakaiteenmuotoiset.	2	Pit. 33 ja 47; kannan lev. 17 ja 23; varren paks. 8 ja 7	23.3	
152	Alue 4	Y4-2		86708	49061	Rauta	Naula	Lähes suorakaiteenmuotoinen kanta (hieman kolmiomainen) ja neliömäinen varsi.	1	Pit. 29; kannan lev. 15; varren paks. 5	4.2	

Nro	Alue	Yksikkö	Rakenne	X	Y	Materiaali	Laji	Kuvaus	Kpl	Mitat mm	Paino g	Muuta
153	Alue 4	Y4-4		86706	49060	Rauta	Hevosenkengän naula	Kolmiomainen kanta, varsi suorakaiteenmuotoinen.	1	Pit. 33; kannan lev. 14; varren paks. 8	6.2	
154	Alue 4	Y4-4		86706	49060	Rauta	Naula	Neljän naulan kannat ja varret ovat neliömäiset. Kahden naulan kannat suorakaiteenmuotoiset ja varret neliömäiset. Yksi varreton kanta on soikeahko. Kolme varren katkelmaa on suorakaiteenmuotoista, ja kasi neliömäistä. Joissain on vielä puuta kiinni.	12	Pit. 20-119; kannan lev. 13-24; varren paks. 4-8	159.5	
155	Alue 4	Y4-4		86707	49060	Rauta	Naula	Kahden naulan kannat ovat pyöreähköt ja yhden suorakaiteenmuotoinen. Kaikkien varret ovat neliömäiset. Sekä yksi suorakaiteenmuotoisen varren katkelma.	4	Pit. 27-114; kannan lev. 16-17; varren paks. 5-6	51.6	
156	Alue 4	Y4-4		86707	49060	Rauta	Esineen katkelma	Suorakaiteenmuotoinen, toiseen päähän kapeneva katkelma, jonka ohuempi pää on taitettu.	1	33 x 16 x 7	5.7	4 Laajennus 2
157	Alue 4	Y4-4		86707	49060	Rauta	Naula	Kanta soikeahko, varsi neliömäinen.	1	Pit. 46; kannan lev. 13; varren paks. 4	2.1	4 Laajennus 2
158	Alue 4	Y4-4		86708	49060	Rauta	Hevosenkengän naula	Kolmiomainen kanta, varsi suorakaiteenmuotoinen.	1	Pit. 38; kannan lev. 13; varren paks. 8	7.2	
159	Alue 4	Y4-4		86708	49060	Rauta	Naula/hevosenkengännaula	T-muotoinen kanta, varsi suorakaiteenmuotoinen ja katkennut.	1	Pit. 31; kannan lev. 20; varren paks. 4	5.9	4 Laajennus 1
160	Alue 4	Y4-4		86708	49060	Rauta	Naula	Kaksi varren katkelmaa, molemmat neliömäisiä.	2	Pit. 50 ja 105; paks. 7 ja 6	20.2	4 Laajennus 1
161	Alue 4	Y4-4		86708	49061	Rauta	Hevosenkengän naula	Kolmiomainen kanta, varsi suorakaiteenmuotoinen.	1	Pit. 29; kannan lev. 11; varren paks. 4	5.1	

Nro	Alue	Yksikkö	Rakenne	X	Y	Materiaali	Laji	Kuvaus	Kpl	Mitat mm	Paino g	Muuta
162	Alue 4	Y4-4		86708	49061	Rauta	Naula	Kanta pyöreähkö, varsi neliömäinen ja katkennut.	1	Pit. 33; kannan lev. 20; varren paks. 12	14.2	
163	Alue 4	Y4-4		86708	49062	Rauta	Naula	Kaikkien naulojen kannat ovat neliömäiset. Yhden varsi suorakaiteenmuotoinen ja pidempi. Toisen neliömäinen ja lyhyt. Kolmannen on katkennut.	3	Pit. 15-73; kannan lev. 17-18; varren paks. 4	20.2	
164	Alue 4	Y4-5	R4-3	86704	49064	Rauta	Naula	Kanta ja varsi neliömäiset.	1	Pit. 49; kannan lev. 11; varren paks. 5	9.2	
165	Alue 4	Y4-5	R4-3	86705	49063	Rauta	Levy	Kaksi epämääräisen muotoista levyn katkelmaa.	2	47 x 23 x 7 ja 39 x 33 x 7	22.4	
166	Alue 4	Y4-6	R4-3	86706	49064	Rauta	Hevosenkengän naula	Rombimainen kanta, varsi suorakaiteenmuotoinen.	1	Pit. 44; kannan lev. 11; varren paks. 5	6.2	
167	Alue 4	Y4-6	R4-3	86707	49064	Rauta	Rengas	Poikkileikkaukseltaan suorakaiteenmuotoinen rautarengas.	1	Halk. 60; paks. 8	97.2	
168	Alue 4	Y4-6	R4-3	86707	49064	Rauta	Hevosenkengän naula	Kolmiomainen kanta, varsi suorakaiteenmuotoinen.	1	Pit. 35; kannan lev. 13; varren paks. 4	5.6	
169	Alue 4	Y4-6	R4-3	86708	49063	Rauta	Naula	Suuri pyöreäkantainen ja varreltaan neliömäinen naula, sekä neliömäinen varsi, jonka toinen pää on litistynyt.	2	Pit. 120 ja 135; kannan lev. 25; varren paks. 5 ja 7	84.3	
170	Alue 4	Y4-6		86708	49064	Rauta	Levy	Epämääräisen muotoinen levyn katkelma: suorakaidemainen keskiosa josta lähtee siivekemäinen osa. Suorakaidemaisessa osassa reikä.	1	86 x 77 x 3	31.1	
171	Alue 4	Y4-6		86708	49064	Rauta	Naula	Soikeahko kanta, varsi neliömäinen.	1	Pit. 23; kannan lev. 15; varren paks. 5	4.3	

Nro	Alue	Yksikkö	Rakenne	X	Y	Materiaali	Laji	Kuvaus	Kpl	Mitat mm	Paino g	Muuta
172	Alue 4	Y4-8		86703	49062	Rauta	Esineen katkelma	Katkelman varsi on suorakaiteenmuotoinen, ja levenee kolmiomaiseksi toisesta päästä.	1	47 x 20 x 12	21.6	
173	Alue 4	Y4-8		86703	49062	Rauta	Naula	Suorakaiteenmuotoisen varren katkelma.	1	Pit. 51; paks. 6	7.6	
174	Alue 4	Y4-8		86704	49062	Rauta	Naula	Pyöreähkö kanta, suorakaiteenmuotoinen varsi.	1	Pit. 63; kannan lev. 16; varren paks. 6	13.3	
175	Alue 4	Y4-8B		86704	49063	Rauta	Varras	Poikkileikkaukseltaan neliömäinen varras.	1	Pit. 57; paks. 10	12.9	4 Laajennus 3
176	Alue 4	Y4-8B	R4-14	86704	49064	Rauta	Hevosenkengän naula	Rombimainen kanta, varsi suorakaiteenmuotoinen.	1	Pit. 43; kannan lev. 11; varren paks. 7	9.7	4 Laajennus 3
177	Alue 4	Y4-11		86704	49062	Rauta	Hevosenkengän naula	Kolmiomainen kanta, varsi suorakaiteenmuotoinen.	1	Pit. 36; kannan lev. 13; varren paks. 5	5.5	4 Laajennus 2
178	Alue 4	Y4-11		86704	49063	Rauta	Hevosenkengän naula	Kolmiomainen kanta, varsi suorakaiteenmuotoinen.	1	Pit. 29; kannan lev. 12; varren paks. 5	4.5	4 Laajennus 3
179	Alue 4	Y4-11	R4-14	86704	49064	Rauta	Hevosenkengän naula	Kolmiomainen kanta, varsi suorakaiteenmuotoinen.	1	Pit. 46; kannan lev. 15; varren paks. 5	7.2	
180	Alue 4	Y4-12		86703	49062	Rauta	Hevosenkengän naula	Todennäköisesti kolmiomainen kanta, varsi suorakaiteenmuotoinen. Hyvin paljon korrodoitunut.	1	Pit. 52; kannan lev. 15	9.5	4 Laajennus 2
181	Alue 4	Y4-15 (Y4-13)	R4-3	86705	49062	Rauta	Naula	Kanta pyöreä, varsi suorakaiteenmuotoinen.	1	Pit. 68; kannan lev. 17; varren paks. 6	9.6	
182	Alue 4	Y4-15 (Y4-13)	R4-3	86705	49063	Rauta	Esineen katkelma	Levyämäinen, muodoltaan neliömäinen katkelma, jonka reunat ovat katkenneet.	1	37 x 28 x 14	18.7	

Nro	Alue	Yksikkö	Rakenne	X	Y	Materiaali	Laji	Kuvaus	Kpl	Mitat mm	Paino g	Muuta
183	Alue 4	Y4-15 (Y4-13)	R4-3	86705	49063	Rauta	Niitti?	Levymainen katkelma, josta lähtee keskeltä neliömäinen varsi.	1	25 x 24 x 7	7.5	
184	Alue 4	Y4-16		86708	49062	Rauta	Naula	Soikeat kannat, varret suorakaiteenmuotoiset, toisen naulan varsi katkennut.	2	Pit. 24 ja 62; kannan lev. 19 ja 16; varren paks. 8 ja 5	16.5	
185	Alue 4	Y4-16		86708	49063	Rauta	Hevosenkengän naula	Kolmiomainen kanta, varsi suorakaiteenmuotoinen.	1	Pit. 33; kannan lev. 10; varren paks. 5	8.2	
186	Alue 4	Y4-22	R4-3	86705	49063	Rauta	Levy	Suorakaiteenmuotoinen levyn katkelma.	1	21 x 14 x 7	2.9	
187	Alue 4	Y4-23	R4-3	86705	49063	Rauta	Hevosenkengän naula?	Kanta lohjennut suurelta osalta pois. Varsi suorakaiteenmuotoinen.	1	Pit. 29; kannan lev. 15; varren paks. 8	3.0	
188	Alue 4	Y4-23		86705	49063	Rauta	Naula	Varren katkelma on neliömäinen.	1	Pit. 67;; varren paks. 7	8.9	
189	Alue 4	Y4-26	R4-3	86705	49062	Rauta	Varras	Kapea, suorakaiteenmuotoinen vartaan katkelma.	1	42 x 9 x 5	4.6	
190	Alue 4	Y4-26	R4-3	86705	49062	Rauta	Hevosenkengän naula	Rombimainen kanta, varsi suorakaiteenmuotoinen.	1	Pit. 30; kannan lev. 14; varren paks. 9	7.7	
191	Alue 5	Y5-0				Rauta	Esineen katkelma	Suorakaiteenmuotoinen varras, joka on taittunut. Molemmissa päissä on kolot.	1	170 x 19 x 4	71.1	
192	Alue 5	Y5-1				Rauta	Naula	Kaksi naulaa, ja neljä varren katkelmaa. Toisen naulan kanta soikea, varsi neliömäinen. Toisen kanta niin korrodoitunut ettei muotoa voi sanoa. Varsi suorakaiteenmuotoinen. Varren katkelmat suorakaiteenmuotoiset.	6	Pit. 20-53; kannan lev. 14 ja 22; varren paks. 5-9	40.6	
193	Alue 5	Y5-1				Muovi	Nappi	Musta muovinappi, jonka ulkopinnalla on kaiverrettua koristelua.	1	Halk. 10	1.0	



Nro	Alue	Yksikkö	Rakenne	X	Y	Materiaali	Laji	Kuvaus	Kpl	Mitat mm	Paino g	Muuta
194	Alue 5	Y5-2		86639	49075	Rauta	Naula	Soikeahko kanta, varsi katkennut. Varren katkelma, suorakaiteenmuotoinen.	2	Pit. 23 ja 34; kannan lev. 18; varren paks. 8	8.6	
195	Alue 5	Y5-7		86640	49075	Rauta	Hevosenkengän naula	Kolmiomaiset kannat, suorakaiteenmuotoiset varret.	2	Pit. 30 ja 38; kannan lev. 18 ja 19; varren paks. 6 ja 6	14.1	
196	Alue 6	Y6-0				Rauta	Naula	Soikeahkot kannat, varret neliömäiset.	2	Pit. 60 ja 62; kannan lev. 19 ja 20; varren paks. 6 ja 6	26.0	
197	Alue 6	Y6-1		86725	49061	Rauta	Naula	Suorakaiteenmuotoinen kanta ja varsi.	1	Pit. 77; kanta 14 x 18; varren paks. 7	19.6	
198	Alue 6	Y6-1		86725	49063	Rauta	Naula?	Suorakaiteenmuotoisen varren katkelma.	1	Pit. 50; varren paks. 6	7.3	
199	Alue 6	Y6-1		86726	49061	Rauta	Levy	Suorakaiteenmuotoinen, reunoilta epätasainen levyn katkelma.	1	37 x 24 x 4	5.8	
200	Alue 6	Y6-1		86726	49062	Rauta	Naula	Neliömäinen kanta ja varsi. Varsi on katkennut.	1	Pit. 14; kannan lev. 17; varren paks. 4	3.7	
201	Alue 6	Y6-1		86727	49062	Rauta	Naula	Kolmen naulan kannat ovat suorakaiteenmuotoiset ja kahden neliömäiset. Neljän naulan varret ovat neliömäiset ja yhden sekä varren katkelman suorakaiteenmuotoiset.	6	Pit. 30-65; kannan lev. 11-21; varren paks. 3-5	46.1	
202	Alue 6	Y6-1		86728	49061	Rauta	Hevosenkengän naula	Kanta kolmiomainen, varsi suorakaiteenmuotoinen.	1	Pit. 34; kannan lev.15; varren paks. 5	5.4	
203	Alue 6	Y6-1		86728	49061	Rauta	Naula?	Neliömäinen varsi, toinen pää taitettu pyöreähköksi.	1	Pit. 94; varren paks. 7	20.1	
204	Alue 6	Y6-1		86728	49062	Rauta	Hevosenkengän naula	Kanta kolmiomainen, varsi suorakaiteenmuotoinen.	1	Pit. 31; kannan lev. 18; varren paks. 4	5.5	

Nro	Alue	Yksikkö	Rakenne	X	Y	Materiaali	Laji	Kuvaus	Kpl	Mitat mm	Paino g	Muuta
205	Alue 6	Y6-1		86728	49062	Rauta	Naula	Neliömäisen varren katkelma.	1	Pit. 30; varren paks. 5	1.6	
206	Alue 6	Y6-1		86728	49064	Rauta	Varras	Neliömäisen vartaan katkelma.	1	Pit. 39; varren paks. 8	5.2	
207	Alue 6	Y6-1		86728	49065	Rauta	Naula	Pieniä nauvoja: kahden kanta on pyöreä ja yhden suorakaiteenmuotoinen. Kaikkien varret ovat neliömäiset. Pieni varren katkelma on suorakaiteenmuotoinen.	4	Pit. 20-27; kannan lev. 9-14; varren paks. 4-5	8.7	
208	Alue 6	Y6-1		86728	49066	Rauta	Naula	Kanta suorakaiteenmuotoinen, varsi neliömäinen.	1	Pit. 56; kanta 12 x 16; varren paks. 10	8.5	
209	Alue 6	Y6-1		86729	49060	Rauta	Hevosenkengän naula	Rombimainen kanta, suorakaiteenmuotoinen varsi.	1	Pit. 37; kannan lev. 16; varren paks. 6	9.5	
210	Alue 6	Y6-1		86729	49060	Rauta	Naula	Suorakaiteenmuotoinen kanta ja varsi.	1	Pit. 53; kanta 13 x 17; varren paks. 6	12.6	
211	Alue 6	Y6-1		86729	49063	Rauta	Hevosenkengän naula	T-muotoinen kanta, varsi suorakaiteenmuotoinen.	1	Pit. 30; kannan lev. 16; varren paks. 5	4.8	
212	Alue 6	Y6-1		86729	49063	Rauta	Naula	Suuremmassa naulassa neliömäinen kanta ja varsi, pienemmässä pyöreä kanta ja varsi. Varren katkelma suorakaiteenmuotoinen.	3	Pit. 32-71; kannan lev. 6-14; varren paks. 4-5	19.3	
213	Alue 6	Y6-1		86729	49064	Rauta	Naula	Kannat ja varret neliömäiset.	3	Pit. 46-73; kannan lev. 12-17; varren paks. 5-7	28.3	
214	Alue 6	Y6-1		86729	49065	Rauta	Hevosenkengän naula	T-muotoinen kanta, varsi suorakaiteenmuotoinen.	1	Pit. 40; kannan lev. 16; varren paks. 5	6.6	

Nro	Alue	Yksikkö	Rakenne	X	Y	Materiaali	Laji	Kuvaus	Kpl	Mitat mm	Paino g	Muuta
215	Alue 6	Y6-1		86730	49060	Rauta	Naula	Kanta pyöreähkö, varsi neliömäinen.	1	Pit. 51; kannan lev. 15; varren paks. 5	6.7	
216	Alue 6	Y6-1		86730	49061	Rauta	Naula	Kannat neliömäiset, varret suorakaiteenmuotoiset.	2	Pit. 38 ja 81; kannan lev. 10 ja 14; varren paks. 5 ja 5	15.8	
217	Alue 6	Y6-1		86730	49062	Rauta	Hevosenkengän naula	Kanta rombimainen, varsi suorakaiteenmuotoinen.	1	Pit. 29; kannan lev. 12; varren paks. 4	6.3	
218	Alue 6	Y6-1		86730	49062	Rauta	Naula	Kanta neliömäinen, varsi suorakaiteenmuotoinen. Varren katkelma neliömäinen.	2	Pit. 54 ja 59; kannan lev. 14; varren paks. 5 ja 5	18.7	
219	Alue 6	Y6-1		86731	49059	Rauta	Varras	Toinen katkelma on suorakaiteenmuotoinen, toinen neliömäinen varreltaan. Voivat olla naulan varsia.	2	Pit. 43 ja 61; varren paks. 5 ja 6	15.9	
220	Alue 6	Y6-1		86731	49060	Rauta	Hevosenkengän naula	Rombimainen kanta, suorakaiteenmuotoinen varsi.	1	Pit. 53; kannan lev. 18; varren paks. 5	11.5	
221	Alue 6	Y6-1		86731	49060	Rauta	Naula	Neliömäinen kanta, varsi suorakaiteenmuotoinen.	1	Pit. 99; kannan lev. 16; varren paks. 4	12.5	
222	Alue 6	Y6-1		86731	49061	Rauta	Hevosenkengän naula	Rombimainen kanta, suorakaiteenmuotoinen varsi.	1	Pit. 33; kannan lev. 14; varren paks. 4	10.0	
223	Alue 6	Y6-1		86731	49063	Rauta	Hevosenkengän naula	Kolmiomainen kanta, suorakaiteenmuotoinen varsi.	1	Pit. 31; kannan lev. 14; varren paks. 5	6.6	

Nro	Alue	Yksikkö	Rakenne	X	Y	Materiaali	Laji	Kuvaus	Kpl	Mitat mm	Paino g	Muuta
224	Alue 6	Y6-1		86731	49063	Rauta	Naula	Kahden naulan kannat ja varret ovat suorakaiteenmuotoiset. Yhden naulan kanta ja varsi ovat neliömäiset. Varren katkelma on neliömäinen.	4	Pit. 32-95; kannan lev. 12-21; varren paks. 5-6	36.5	
225	Alue 6	Y6-2		86726	49061	Rauta	Hevosenkengän naula	Kolmiomainen kanta, suorakaiteenmuotoinen varsi.	1	Pit. 38; kannan lev. 11; varren paks. 5	7.8	
226	Alue 6	Y6-2		86726	49061	Rauta	Varras	Poikkileikkaukseltaan suorakaiteenmuotoinen kapea varren katkelma.	1	42 x 8 x 7	8.4	
227	Alue 6	Y6-2		86727	49063	Rauta	Naula	Kanta pyöreähkö, varsi neliömäinen.	1	Pit. 88; kannan lev. 14; varren paks. 4	10.3	
228	Alue 6	Y6-2		86728	49063	Rauta	Hevosenkengän naula	Kolmiomainen kanta, suorakaiteenmuotoinen varsi.	1	Pit. 44; kannan lev. 14; varren paks. 6	5.3	
229	Alue 6	Y6-2		86728	49063	Rauta	Naula	Kanta soikeahko, varsi neliömäinen.	1	Pit. 64; kannan lev. 22; varren paks. 6	12.4	
230	Alue 6	Y6-2		86729	49061	Rauta	Naula	Neliömäisen varren katkelma.	1	Pit. 40; paks. 4	3.0	
231	Alue 6	Y6-2		86729	49063	Rauta	Hevosenkengän naula	T-muotoinen kanta, varsi suorakaiteenmuotoinen ja katkennut.	1	Pit. 25; kannan lev. 15; varren paks. 5	3.1	
232	Alue 6	Y6-2		86730	49060	Rauta	Hevosenkengän naula	L-muotoinen naula: kolmiomainen kanta vääntynyt toiselle sivulle. Varsi suorakaiteenmuotoinen.	1	Pit. 36; kannan lev. 13; varren paks. 5	4.1	
233	Alue 6	Y6-2		86731	49059	Rauta	Naula	Kanta T-muotoinen, varsi suorakaiteenmuotoinen ja katkennut.	1	Pit. 32; kannan lev. 20; varren paks. 5	6.7	

Nro	Alue	Yksikkö	Rakenne	X	Y	Materiaali	Laji	Kuvaus	Kpl	Mitat mm	Paino g	Muuta
234	Alue 6	Y6-2		86731	49060	Rauta	Hevosenkengän naula	Rombimainen kanta, varsi suorakaiteenmuotoinen.	1	Pit. 40; kannan lev. 13; varren paks. 4	9.2	
235	Alue 6	Y6-2		86731	49060	Rauta	Naula	Kannat ja varret neliömäiset, toisen varsi katkennut.	2	Pit. 28 ja 104; kannan lev. 12 ja 15; varren paks. 6 ja 7	25.4	
236	Alue 6	Y6-2		86731	49061	Rauta	Naula	T-muotoinen kanta, varsi suorakaiteenmuotoinen. Varren katkelma neliömäinen.	2	Pit. 28 ja 35; kannan lev. 19; varren paks. 5 ja 5	10.3	
237	Alue 6	Y6-2		86731	49063	Rauta	Naula	T-muotoinen kanta, varsi suorakaiteenmuotoinen.	1	Pit. 38; kannan lev. 17; varren paks. 5	8.1	
238	Alue 6	Y6-2		86731	49058	Kivi		Muodoltaan pyöreä kivesineen(?) katkelma, joka on lohjennut vaakasuorassa viiteen osaan. Ulkopinta on sileä. Voi olla myös luonnon muovaama.	5	Halk. 35; paks. 15	9.7	
239	Alue 6	Y6-3		86728	49064	Rauta	Naula?	Kaksi hyvin korrodoitunutta katkelmaa, todennäköisesti nauloista.	2	37 x 17 x 13 ja 45 x 21 x 13	17.6	
240	Alue 6	Y6-3	R6-10	86728	49064	Rauta	Naula?	Hyvin korrodoitunut neliömäisen varren katkelma.	1	Pit. 41; paks. 7	5.6	
241	Alue 6	Y6-5	Ku6-7	86728	49065	Rauta	Naula	Hyvin korrodoitunut naula: kanta neliömäinen, varren muotoa ei voi päätellä.	1	Pit. 58; kannan lev. 16; varren paks. 9	14.0	
242	Alue 6	Y6-6		86728	49061	Rauta	Hevosenkengän naula	Toisen naulan kanta kolmiomainen ja toisen T-muotoinen. Varret ovat suorakaiteenmuotoiset.	2	Pit. 32 ja 35; kannan lev. 20 ja 16; varren paks. 7 ja 7	13.8	
243	Alue 6	Y6-6		86730	49061	Rauta	Naula	Kanta ja varsi neliömäiset.	1	Pit. 48; kannan lev. 18; varren paks. 9	12.9	

Nro	Alue	Yksikkö	Rakenne	X	Y	Materiaali	Laji	Kuvaus	Kpl	Mitat mm	Paino g	Muuta
244	Alue 6	Y6-6		86731	49057	Rauta	Hevosenkengän naula	Hyvin korrodoitunut naula: kanta todennäköisesti kolmiomainen ja varsi suorakaiteenmuotoinen.	1	Pit. 41; kannan lev. 14; varren paks. 9	8.8	
245	Alue 6	Y6-12		86726	49062	Rauta	Hevosenkengän naula	Hyvin korrodoitunut naula: kanta todennäköisesti kolmiomainen ja varsi suorakaiteenmuotoinen.	1	Pit.35; kannan lev. 15; varren paks. 10	8.4	
246	Alue 7	Y7-0		86712	49041	Rauta	Hevosenkengän naula	Kolmiomainen kanta, varsi suorakaiteenmuotoinen.	1	Pit.39; kannan lev. 11; varren paks. 4	5.9	
247	Alue 7	Y7-0		86714	49041	Rauta	Naula	Pienen naulan kanta on pyöreä ja varsi neliömäinen. Moderni.	1	Pit.63; kannan lev. 8; varren paks. 4	4.3	
248	Alue 7	Y7-0		86714	49042	Rauta	Esineen katkelma	Ohut, kaareva ja poikkeleikkaukseltaan soikeahko varsi. Toinen pää on terävämpi.	1	Pit. 52; halk. 3	1.3	
249	Alue 7	Y7-0		86714	49042	Rauta	Naula	Kanta ja varsi neliömäiset. Varsi katkennut.	1	Pit. 24; kannan lev. 14; varren paks. 4	4.1	
250	Alue 7	Y7-1		86712	49040	Rauta	Hevosenkengän naula	Toisen kanta on kolmiomainen, toisen T-muotoinen. Varret ovat suorakaiteenmuotoiset.	2	Pit. 30 ja 42; kannan lev. 15 ja 13; varren paks. 5 ja 5	13.4	
251	Alue 7	Y7-1		86712	4904?	Rauta	Naula	Kanta pyöreä, varsi neliömäinen. Moderni.	1	Pit. 60; kannan lev. 7; varren paks. 4	4.3	
252	Alue 7	Y7-2		86713	49039	Rauta	Levy	Epämääräisen muotoinen levyn katkelma.	1	50 x 28 x 4	6.2	
253	Alue 7	Y7-2		86713	49039	Rauta	Hevosenkengän naula	Kanta rombimainen(?), varsi suorakaiteenmuotoinen.	1	Pit. 46; kannan lev. 13; varren paks. 8	8.7	
254	Alue 7	Y7-2		86713	49040	Rauta	Naula	Kanta pyöreä, varsi neliömäinen. Moderni.	1	Pit.62; kannan lev. 7; varren paks. 3	3.0	

Nro	Alue	Yksikkö	Rakenne	X	Y	Materiaali	Laji	Kuvaus	Kpl	Mitat mm	Paino g	Muuta
255	Alue 7	Y7-2		86713	49041	Rauta	Naula	Toisen naulan kanta ja varsi ovat neliömäiset, toisen suorakaiteenmuotoiset.	2	Pit. 31 ja 55; kannan lev. 18 ja 20; varren paks. 6 ja 8	26.8	
256	Alue 7	Y7-2		86714	49040	Rauta	Levy	Lähes suorakaiteenmuotoisia levyn katkelmia, jotka kapenevat toiseen päähän. Toinen on pienempi.	2	23 x 12 x 2 ja 94 x 23 x 2	8.1	
257	Alue 7	Y7-2		86714	49040	Rauta	Levy	Suorakaiteenmuotoinen levyn katkelma, joka on hiemaan päistään taipunut.	1	21 x 11 x 1	0.8	
258	Alue 7	Y7-2		86714	49040	Rauta	Hevosenkengän naula	Kolmiomainen kanta, varsi suorakaiteenmuotoinen.	1	Pit. 43; kannan lev. 13; varren paks. 4	5.5	
259	Alue 7	Y7-2		86714	49041	Rauta	Levy	Suorakaiteenmuotoinen levyn katkelma.	1	43 x 12 x 1	2.0	
260	Alue 7	Y7-2		86714	49041	Rauta	Lanka	Kiepillä olevaa, poikkileikkaukseltaan pyöreähköä rautalankaa.	1	Kiepin pit. 99; langan halk. 3	10.7	
261	Alue 7	Y7-3		86712	49042	Rauta	Esineen katkelma	Muodoltaan pyöreän, ohutseinäisen peltiastian(?) pohjan puolikas. Pohjan reunat vahvistettu.	1	Halk. 33; kork. 17; paks. 2	2.8	
262	Alue 7	Y7-3		86712	49042	Rauta	Naula	Kanta ja varsi neliömäiset.	1	Pit. 39; kannan lev. 9; varren paks. 5	5.3	
263	Alue 7	Y7-3		86713	49042	Rauta	Purkki(?)	Peltipurkin pohja(?).	1	Halk. 57; paks. 4	11.3	
264	Alue 7	Y7-3		86713	49042	Rauta	Naula	Kannat pyöreät, varret neliömäiset. Moderneja.	2	Pit. 37 ja 49; kannan lev. 8 ja 7; varren paks. 4 ja 3	5.4	
265	Alue 7	Y7-3		86714	49042	Rauta	Levy	Suorakaiteenmuotoinen levy, joka on toisesta päästä taitettu kaksinkerroin.	1	56 x 21 x 2	9.5	
266	Alue 7	Y7-3		86714	49042	Rauta	Naula	Kahden naulan kannat ja varret ovat suorakaiteenmuotoiset. Yhden, modernimman naulan kanta on pyöreä ja varsi neliömäinen.	3	Pit. 30-42; kannan lev. 6-18; varren paks. 3-4	9.3	

Nro	Alue	Yksikkö	Rakenne	X	Y	Materiaali	Laji	Kuvaus	Kpl	Mitat mm	Paino g	Muuta
267	Alue 7	Y7-3		86713	49042	Nahka?	Esineen katkelma	Ohuiden levymäisten katkelmien ulkopinnalla on tekstiilimäistä painannetta.	3	Paks. 2	0.9	
268	Alue 7	Y7-5		86713	49039	Rauta	Esineen katkelma	Suorakulmainen levymäinen katkelma, jonka kolmella sivulla on matalat seinät.	1	38 x 28 x 10	11.2	
269	Alue 7	Y7-5		86713	49039	Rauta	Hevosenkengän naula	Kolmiomainen kanta, varsi suorakaiteenmuotoinen.	1	Pit. 41; kannan lev. 15; varren paks. 4	6.2	
270	Alue 7	Y7-5		86714	49039	Rauta	Naula	Kanta pyöreähkö, varsi suorakaiteenmuotoinen.	1	Pit. 75; kannan lev. 22; varren paks. 7	16.1	
271	Alue 7	Y7-5		86714	49040	Rauta	Levy	Peltimäisiä levyn katkelmia, epämääräisen muotoisia. Mahdollisesti peltipurkin palasia.	3	Paks. 2	3.6	
272	Alue 7	Y7-5		86714	49041	Rauta	Naula	Kanta ja varsi neliömäiset. Varsi katkennut.	1	Pit. 24; kannan lev. 19; varren paks. 8	7.7	
273	Alue 7	Y7-6		86712	49040	Rauta	Naula	Kanta ja varsi neliömäiset. Varsi katkennut.	1	Pit. 28; kannan lev. 19; varren paks. 8	11.5	
274	Alue 7	Y7-6		86713	49040	Rauta	Naula	Kanta ja varsi neliömäiset.	1	Pit. 46; kannan lev. 15; varren paks. 5	6.4	
275	Alue 7	Y7-6		86714	49042	Rauta	Naula	Kanta ja varsi neliömäiset.	1	Pit. 32; kannan lev. 11; varren paks. 4	4.0	
276	Alue 7	Y7-12		86712	49041	Rauta	Naula	Kanta ja varsi neliömäiset.	1	Pit. 36; kannan lev. 14; varren paks. 7	7.8	



Nro	Alue	Yksikkö	Rakenne	X	Y	Materiaali	Laji	Kuvaus	Kpl	Mitat mm	Paino g	Muuta
277	Alue 7	Y7-12		86714	49042	Rauta	Hevosenkengän naula	T-muotoinen kanta, suorakaiteenmuotoinen varsi.	1	Pit. 46; kannan lev. 15; varren paks. 6	6.1	
278	Alue 7	Y7-12		86714	49042	Rauta	Naula	Hyvin korrodoitunut naula, muotoja ei voi päätellä.	1	Pit. 35; kannan lev. 20; varren paks. 9	7.1	
279	Alue 6	Y6-5	Ku6-7	86728	49065	Rauta	Naula	Suorakaiteenmuotoinen kanta, ja neliömäinen varsi.	1	Pit. 45; kanta 19 x 24; varren paks. 6	11.9	

A. Koivisto

POISTETUT LÖYDÖT:



1.



2.



3. ja 4.



5.



6.



7.



8.



9. ja 10.



11. ja 12.



13. ja 14.



15.



16.



17.



18.



19. ja 20.



21.



22.



23., 24. ja 25.



26.



27.



28. ja 29.



30.



31.



32.



33.



34.



35.



36.



37.



38. ja 39.



40., 41. ja 42.



43., 44. ja 45.



46.



47., 48. ja 49.



50.



51.



52., 53. ja 54.



55. ja 56.



57.



58. ja 59.



60.



61. ja 62.



63., 64. ja 65.



66.



67. ja 68.



69.



70., 71. ja 72.



73.



74.



75.



76.



77., 78. ja 79.



80.



81.



82. ja 83.



84.



85., 86., 87. ja 88.



89.



90., 91. ja 92.



93., 94. ja 95.



96., 97. ja 98.



99. ja 100.



101., 102. ja 103.



104, 105. ja 106.



107., 108., 109. ja 110.



111., 112. ja 113.



114.



115. ja 116.

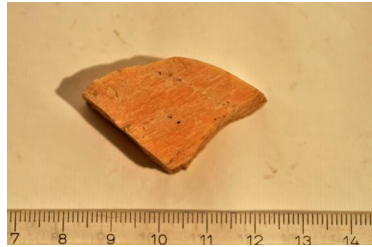

117.



118., 119. ja 120.



121., 122. ja 123.



124., 125. ja 126.



127. ja 128.



129. ja 130.



131.



132. ja 133.



134.



135.



136., 137., 138. ja 139.



140.



141., 142. ja 143.



144.



145., 146., 147. ja 148.



149.



150., 151., 152. ja 153.



154.



155.



156., 157., 158. ja 159.



160., 161. ja 162.



163. ja 164.



165.



166. ja 168.



167.



169.



170.



171., 172., 173. ja 174.



175., 176. ja 177.



178., 179., 180. ja 181.



182. ja 183.



184., 185. ja 186.



187., 188., 189. ja 190.



191.



192.



193.



194. ja 195.





196. ja 197.



198., 199. ja 200.



201.



202., 203., 204. ja 205.



206. ja 207.



208., 209., 210. ja 211.



212.



213.

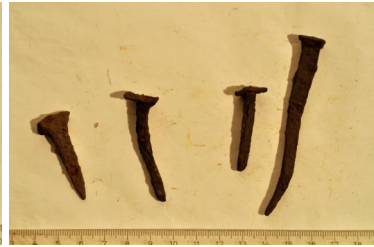

214., 215. ja 216.



217. ja 218.



219., 220. ja 221.

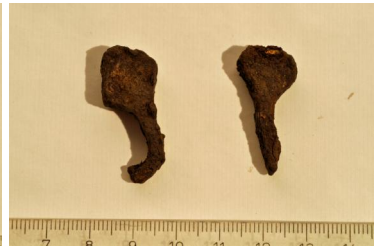

222. ja 223.



224.



225., 226., 227. ja 228.



229., 230., 231. ja 232.



233., 234. ja 235.



236. ja 237.



238.



239., 240. ja 241.



242., 243., 244. ja 245.



246., 247., 248. ja 249.



250. ja 251.



252.



253., 254. ja 255.



256.



257., 258. ja 259.



260.



261. ja 262.



263.



264. ja 265.



266.

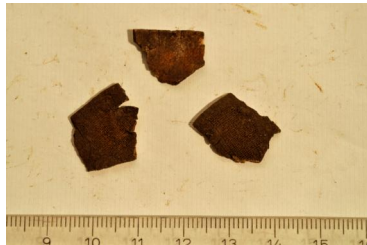

267.



268.



269. ja 270.

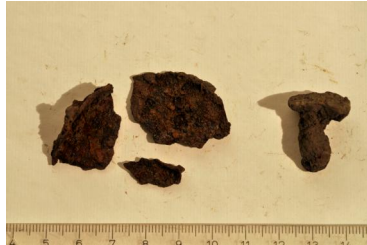

271. ja 272.



273., 274. ja 275.



276., 277. ja 278.



279.

VANTAA MÅRTENSBY (MARTINKYLÄ) LILLAS 2011  
NÄYTELUETTELO

Liite 14

Näytenro	Tyyppi	Alue	Konteksti	X (keskipiste)	Y (keskipiste)	Z (pinta)
1	makro	3	Y3-3, R3-1	86710,65	49045,55	26,91
2	makro	3	Y3-7	86718,40	49041,3	25,88
3	makro	3	Y3-7, R3-9	86718,30	49041,4	25,80
4	makro	3	Y3-4	86707,90	49045,3	26,49
5	puu	3	Y3-4, R3-11, puu A	86709,00	49045,40	26,54
6	puu	3	Y3-4, R3-11, puu B	86708,70	49045,25	26,53
7	puu	3	Y3-4, R3-11, puu D	86708,20	49045,20	26,54
8	puu	3	Y3-4, R3-11, puu F	86707,90	49045,35	26,54
9	puu	3	Y3-4, R3-11, puu H	86707,05	49045,70	26,54
10	makro	6	Y6-2	86730,4	49058,50	23,11
11	puu	3	Y3-15, R3-14, puu A	86708,85	49045,75	26,48
12	puu	3	Y3-15, R3-14, puu C	86708,40	49045,90	26,47
13	makro	6	Y6-2	86726,60	49061,65	22,90
14	makro	6	Y6-2	86730,85	49058,70	22,98
15	makro	6	Y6-2	86729,05	49064,05	22,21
16	makro	6	Y6-5, Ku6-7	86728,5	49065,6	22,21
17	makro	6	Y6-3, R6-10	86728,4	49065,1	22,10
18	makro	4	Y4-5, R4-3	86706,2	49063,9	25,63
19	makro	7	Y7-2	86714,9	49039,5	26,64
20	makro	6	Y6-13	86731,2	49058,7	22,82
21	puu	3	R3-11, puu I	86708,90	49044,90	26,54
22	puu	3	R3-11, puu M	86708,40	49044,95	26,57
23	puu	3	R3-11, puu P	86707,75	49044,50	26,57
24	puu	3	R3-11, puu R	86708,25	49043,95	26,55
25	puu	6	R6-10, rakenneosaa A	86728,60	49064,00	22,20
26	puu	6	R6-10, rakenneosaa B	86728,60	49064,00	22,20
27	puu	6	R6-10, rakenneosaa C	86728,60	49064,00	22,20

28	makro	5	Y5-6, R5-3	86643,40	49075,10	22,46
29	puu	6	R6-10	86729,50	49064,65	22,06
30	puu	6	R6-10	86729,50	49065,10	22,05
31	puu	4	Y4-4, R4-3	86707,10	49060,98	25,61
32	puu	4	Y4-4, R4-3	86708,90	49060,98	25,58
33	hiili	4	Y4-4	86706,80	49061,25	25,64
34	makro	6	Y6-16, R6-10	86728,60	49064,40	20,96
35	makro	6	Y6-16, R6-10	86729,00	49065,50	20,91
36	puu	6	Y6-16, R6-10	86729,00	49065,50	20,86
37	makro	6	Y6-16, R6-10	06729,60	49064,50	20,88
38	makro	6	Y6-16, R6-10	86728,60	49064,30	20,95
39	puu	6	Y6-16, R6-10	86729,50	49065,00	20,87
40	puu	6	Y6-16, R6-10	86728,40	49064,80	20,96
41	makro	6	Y6-16, R6-10	86729,60	49064,50	20,82
42	makro	4	Y4-15, R4-3	86705,65	49062,75	25,57
43	makro	4	Y4-15, R4-3	86706,45	49063,80	25,51
44	makro	6	Y6-16, R6-10	86729,10	49065,00	20,85
45	makro	7	Y7-5	86713,70	49039,15	26,64
46	makro	7	Y7-5	86714,75	49041,60	26,52
47	makro	6	Y6-16, R6-10	86729,20	49065,00	20,75
48	puu	3	R3-14, puu D	86708,20	49045,80	26,43
49	puu	3	R3-14, puu E	86708,60	49044,65	26,38
50	puu	3	R3-14, puu F	86708,25	49044,80	26,40
51	puu	3	R3-14, puu G	86708,20	49044,50	26,36
52	puu	7	Y7-7	86714,55	49042,40	26,50
53	makro	4	Y4-13, R4-3	86706,70	49062,20	25,50
54	puu	4	Y4-4	86708,23	49062,36	25,39
55	hiili	4	Y4-13, R4-3	86706,64	49063,03	25,44
56	makro	3	Y3-32	86708,60	49044,60	26,36
57	makro	6	Y6-17	86730,25	49060,15	22,71
58	makro	4	Y4-20	86708,40	49063,30	25,34

59	makro	7	Y7-11	86714,10	49040,80	26,45
60	puu	3	R3-34, puu A	86707,75	49045,25	26,24
61	puu	3	R3-34, puu B	86707,45	49044,85	26,27
62	puu	3	R3-34, puu E	86708,85	49044,95	26,25
63	puu	3	R3-34, puu F	86707,55	49043,10	26,43
64	puu	6	Y6-16, R6-10	86728,45	49065,15	
65	makro	7	Y7-11	86713,65	49041,10	26,36
66	makro	5	Y5-6, R5-3	86643,15	49074,80	24,09
67	makro	5	Y5-4, R5-8	86640,75	49074,50	24,13
68	hiili	7	Y7-12	86712,75	49041,80	26,29
69	makro	5	Y5-4, R5-8	86640,50	49074,50	22,65
70	dendro	6	R6-10	86729,40	49065,40	20,95
71	dendro	6	R6-10	86728,80	49065,20	21,17
72	makro	4	Y4-23, R4-3	86705,90	49062,95	24,95
73	makro	3	Y3-32, Ku3-35	86708,00	49045,50	26,06
74	makro	4	Y4-23, R4-3	86705,60	49062,85	25,01
75	hiili	4	Y4-23, R4-3	86706,58	49062,02	24,91
76	makro	4	Y4-25, R4-3	86706,13	49062,16	24,89
77	puu	4	Y4-26, R4-3	86706,70	49063,25	24,84