

PARAINEN

Stortervolandet ja Lilltervo Arkeologinen inventointi kaava-alueella



Jouko Pukkila 2012
Turun museokeskus

Parainen
Stortervolandet ja Lilltervo
Arkeologinen inventointi kaava-alueella

Jouko Pukkila 2012
Turun museokeskus

Tiivistelmä

Turun museokeskus suoritti arkeologisen inventoinnin Paraisten Stortervolandetilla ja Lilltervos-
sa huhti-toukokuussa 2012. Yhteensä kenttätyöpäivä kertyi kymmenen ja niiden aikana tarkas-
tettiin tunnetut kohteet ja etsittiin uusia. Tunnetut kohteet ovat maanpinnalle erottuvia röyk-
kiökohteita, valtaosa pronssikautisia tai pronssikautistyyppisiä hautaraunioita, mutta myös kaksi
historiallisen ajan asuinpaikkaa löydettiin. Inventoinnissa löydettiin muutamia uusia sekä tarkas-
tettiin museolle yleisöilmoituksina tulleita kohteita. Uusia kohteita etsittiin lähinnä vanhojen alu-
eiden ympäristöä tarkastamalla, mutta muutamain paikoin tarkastusperusteita olivat rannansiir-
tymän ja paikallisen topografian perusteella potentiaaliset alueet.
Esityövaiheessa tehtiin kartta-analyysi seudun kylistä, jolloin todettiin, että kaikki historiallisella
ajalla perustetut kylät ovat edelleen asuttuja.

Parainen
Stortervolandet ja Lilltervo
Arkeologinen inventointi kaava-alueella

Jouko Pukkila 2012
Turun museokeskus

Sisällys	3
Johdanto	4
Tutkimusalueen sijainti, topografia sekä maiseman ja asutuksen kehitys	4
Tutkimushistoria ja aiemmat tiedot muinaisjäännöksistä	4
Inventointi 2012	5
Tavoitteet	5
Menetelmät	5
Havainnot	6
Tuulipuistoalueet	7
Lähestymiskartta	9
Inventointialueen kartta	10
Muinaisjäännösrekisteriin merkityt kohteet	11
Inventoinnissa löydetyt uudet esihistorialliset ja historialliset muinaisjäännökset	93
Inventoinnissa löydetyt tarkemmin määrittelemättömät kivirakenteet	148
Inventoinnissa löydetyt rajakivet ja -merkit	159
Inventoinnin aikana tarkastetut luonnonmuodostumat	165
Historiallisen ajan kylätontit	173

Johdanto

Turun museokeskus teki arkeologisen inventoinnin Paraisilla Stortervolandetissa ja Lilltervossa huhti-toukokuussa 2012. Työ liittyi alueen kaavoituksen valmisteluun ja sen taustaorganisaationa olivat myös Paraisten kaupunki ja Varsinais-Suomen liitto. Kenttätyön teki arkeologi Jouko Pukkila 12.-24.4., 3.5. ja 15.5. ja laati työstä tämän raportin. Työtä valvoi maakunta-arkeologi Kaisa Lehtonen.

Kenttätyössä huomio kiinnitettiin aiemmin tunnettuihin kohteisiin, joiden avulla oli helppo lähteä etsimään uusia. Myös vanhat kohteet tarkastettiin, sillä pääosin ne on tarkastettu 1954 ja 1980-luvulla. Uusi tekniikka, varsinkin GPS, mahdollisti aiempaa täsmällisemmän paikanmäärityksen. Toinen asetettu tavoite oli löytää historiallisen ajan muinaisjäännöksiä, joihin on suuremmassa mitassa ryhdytty kiinnittämään huomiota vasta 2000-luvulla. Ensisijaisesti huomio kiinnitettiin vanhoihin kyliin, joita tarkasteltiin ennen inventointia kartta-analyysin avulla. Kolmantena pyrittiin etsimään merkkejä kivikautisesta asutuksesta.

Yhteistyötä tämän raportin laadinnassa olen tehnyt museokeskuksen tutkijoiden Kaisa Lehtosen, Paula Saarennon ja Laura Ruohosen kanssa. Paraisten kaupungin puolelta yhteyshenkilönä on ollut Heidi Saaristo-Levin ja Varsinais-Suomen liitosta Aleksis Klap. Erikseen haluan mainita Göran Silanderin, jonka havaintoihin useampikin uusi kohde tai tarkastuksen aihe perustui.

Tutkimusalueen sijainti, topografia sekä maiseman ja asutuksen kehitys

Tutkimusalueen muodostivat Stortervolandetin ja Lilltervon saaret Paraisten kaupungin eteläpuolella. Ne ovat tyypillistä Lounais-Suomen mannersaaristoa, jossa maisema rakentuu erikäisistä elementeistä johtuen maankohoamisesta. Se on muuttanut seudun maisemaa avoimesta ulkosaaristosta nykyisen kaltaiseksi suojaiseksi sisäsaaristoksi. Metsäluonto on monipuolista ja alue kuuluu lounaisrannikon tammivyöhykkeeseen. Myös seudun kalkkipitoinen maaperä vaikuttaa kasvillisuuteen.

Alue on tyypillistä meren ja saariston vaihtumisvyöhykettä. Merimaisema on rikkonaista, salmien ja lukuisten saarten leimaamaa. Avoimia selkiä on, muttei aivan läheisyydessä. Kallioperä on pääasiassa punertavaa graniittia, joskin Stortervolandetin läpi Lilltervoon ulottuu kiillegneissivyöhyke.

Kulttuurimaiseman olennaisen osan muodostavat pellot ja pitkään asutut kylätontit. Nykytietämyksen mukaan tähän päivään jatkunut asutus on alkanut 1100-luvulla. Ensimmäinen asiakirjamaininta on 1300-luvun alussa.

Tutkimushistoria ja aiemmat tiedot muinaisjäänöksistä

Kummallakaan saarella ei ole tehty arkeologisia kaivauksia ja tieto muinaisjäänöksistä perustuu inventointeihin. Ensimmäinen tehtiin vuonna 1954, seuraava 1980-luvun jälkipuolella. Ensimmäinen oli useamman kunnan kattava täydennysinventointi, jälkimmäinen oli osa Turun yliopiston arkeologian oppiaineen ”Lounais-Suomen rannikon varhaismetallikautiset röykkiöt” – projektia, joka nimensä mukaisesti alueen hautaröykkiöiden tarkastukseen. Lisäksi on tehty joitakin yksittäisten kohteiden tarkastuksia.

Tiedossa oleva muinaisjäänöskanta on melko yksipuolista, maanpinnalle näkyviä kivirakenteita, joiden havaitseminen on melko helppoa. Pääosa on pronssikautisia hautaröykkiöitä. Monille alueille tyypillisiä kiviesineitä ei tätä inventointia valmisteltaessa saatu tietoon ainoatakaan ja onkin todennäköistä, ettei alueella ole ollut kovin tiivistä asutusta kivikaudella. Rannansiirtymän tarkastelu auttaa ymmärtämään röykkiöiden sijaintia. Ryssänuuneja ei tunneta. Ei kalkinpolttuuneja.

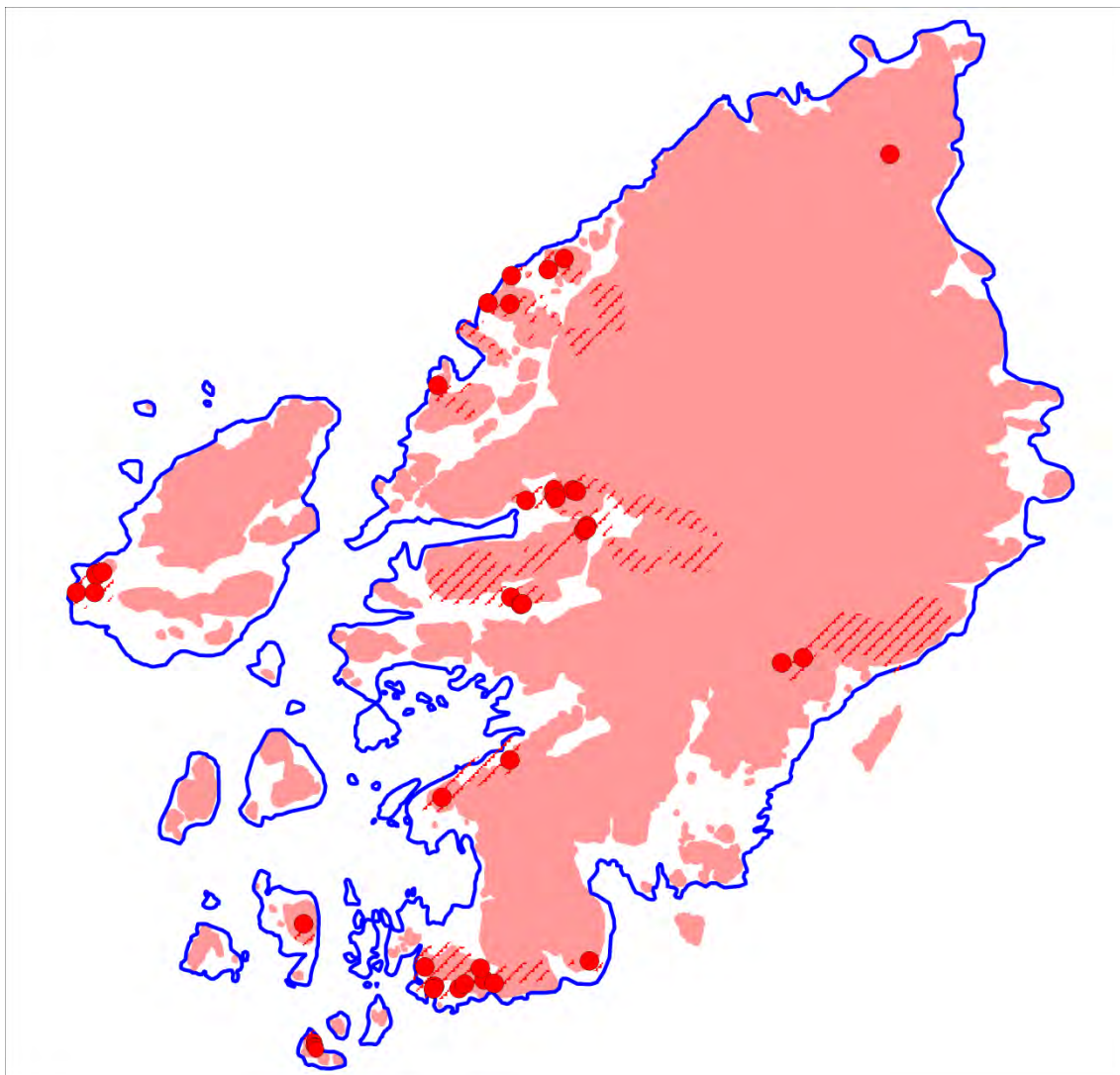

Rannansiirtymä tutkimusalueella. Vaaleanpunainen alue on piirretty 20 m:n korkeuskäyrän mukaan ja sininen 10 m:n käyrän. Edellisen ajoitus on noin 3500 vuotta ja jälkimmäinen noin 2000 vuotta. Punaisella on merkitty osa kohteista ja viivoituksella osa tarkastetuista alueista.

Inventointi 2010

Tavoitteet

Kenttätyö tehtiin pääasiasa huhtikuussa. Tavoitteena oli tarkastaa tunnetut muinaisjäännökset ja erilaiset yleisilmoitukset sekä etsiä intuitiivisesti valituilta alueilta uusia, aiemmin tuntemattomia kohteita. Työssä huomioitiin kaikki vastaan tulleet ihmistekoiset ilmiöt suurin piirtein 1800-luvulle asti. Maastotyötä kohdistettiin alueille, joiden valintaperusteena toimivat aikaisemmin tunnetut muinaisjäännökset, rannansiirtymä, kylätontit sekä sellaiset alueet, joihin kohdistui erityisiä maankäyttötarpeita. Viimeksi mainituista keskeisimmät olivat Stortervon keskiosiin suunnitellut tuulipuistot.

Menetelmät

Esityövaiheessa tunnetut muinaisjäännökset, paikallistetut irtolöydöt ja vanhojen karttojen tiedot asutuksen sijainnista sijoitettiin nykykarttoille, jotta pystyttiin valitsemaan kenttätöille otollisimmat alueet.

Maastossa kohteet etsittiin ja niiden sijainti mitattiin gps:llä, kuvailtiin ne sanallisesti sekä valokuvattiin digikameralla. Kohteen lisäksi tarkastettiin myös sen lähintä ympäristöä, jossa havainnoidtiin mm. maaperän luontaista kivisyyttä ja esimerkiksi metsätöitä ja tarkastettiin avoimia

maastonkohtia pintahavaintojen tekemiseksi. Pääsääntöisesti maastotyö pyrittiin toteuttamaan niin, että reitti kulki useamman kohteen kautta, jolloin myös väliin jäävät alueet tulivat tarkastettua. Näillä aiemmin tarkastamattomilla alueilla kiinnitin huomioni etenkin kallioisiin tai mäkisiin alueisiin, vetisiä tai kivikkoisia maastoja en katsonut tarpeelliseksi tarkastaa samalla tarkkuudella. Koska maastotarkastukset saattoivat venyä useamman tunnin pituisiksi ja maasto oli usein metsätöistä, kivikkoisuudesta tai vetisyydestä johtuen hankalakulkuista, ei mukana kuljetettu lapiota, vaan tyydyttiin kevyeen kairaan, ns. T-piikkiin, jolla saa sormenpaksuisen näytteen noin 40 cm syvyyteen asti. Tämä lienee ollut suurin syy siihen, ettei maanpinnan alaisia kohteita juurikaan löydetty.

Käytetty koordinaattijärjestelmä oli ETRS-TM35FIN. Tasosijainnin tarkkuutta GPS-laite ei ilmoittanut. Sijaintikorkeus on katsottu peruskartalta. Sanallisessa kuvauksessa kiinnitettiin huomio kohteen ulkonäköön, sen kuntoon mainiten vauriot ja joskus myös vaurioitumisen syy, jos se oli selvästi havaittavissa, röykkiöissä lisäksi kiviaineksen laatu ja rakennehavainnot. Kuvauksessa kiviainesta on pääsääntöisesti luonnehdittu termein pyöreä – kulmikas. Ensinmainittu tarkoittaa luonnon muovaamia ja pyöreiksi kuluttamia kiviä, jälkimmäisellä termillä tarkoitetaan erilaisia lohkotuja kiviä, joita voi ajatella ihmisen tarkoituksellisesti rikkoneen. Mittauksissa käytettiin 20 m rullamittaa ja mitat ilmoitetaan järjestyksessä suurin pituus (sulkeissa pituus akselin kompassisuunta), suurin leveys ja suurin korkeus mitattuna maanpinnasta.

Valokuvaukseen käytettiin yksinomaan digikameraa. Isoista kohteista on otettu panoraamakuvia, joihin on tässä raportissa jätetty leikkaamattomat reunat yhdistetyn kuvan tunnistamisen helpottamiseksi. Tunnistamisella on merkitystä, koska panoraamakuvassa kohteen mittasuhteet vääristyvät. Kohteista on yleensä laitettu vähintään kaksi kuvaa. Lisäksi esimerkiksi rakenteellisia yksityiskohtia tai vaurioiden esittämiseksi voi kohteesta myös olla kuvia.

Raportointivaiheessa muinaisjäännösstatuksen määrittämisessä on nojaututtu kenttämuistiinpanojen primäärihavaintoihin sekä keskusteluihin maakunta-arkeologi Kaisa Lehtosen kanssa. Raportissa ilmoitetaan muinaisjäännöksen sijaintikordinaatteina GPS-mittauksen tulos ja vanhat, muinaisjäännösrekisterin mukaiset koordinaatit on ilmoitettu omassa kohdassaan. GPS-mitatut koordinaatit ilmoitetaan myös jokaisen kohdekuvauksen lopuksi, missä yhteydessä jokainen alakohde saa siis oman sijaintitietonsa. Kohteen rauhoitusluokka on ilmoitettu muinaisjäännösrekisterin mukaisena, paitsi uusissa kohteissa, joissa se on allekirjoittaneen ehdotus.

TARKASTETUT ALUEET KARTTA

Havainnot

Inventoinnin uudet havainnot ovat pronssikautistyyppisiä hautaröykkiöitä, kivilatomoja sekä kaksi pientä erilaisia jäännöksiä sisältävää muinaisjäännösryhmää. Jälkimmäiset näyttävät olevan jonkinlaisten torppien jäännöksiä.

Tuulipuistoalueet

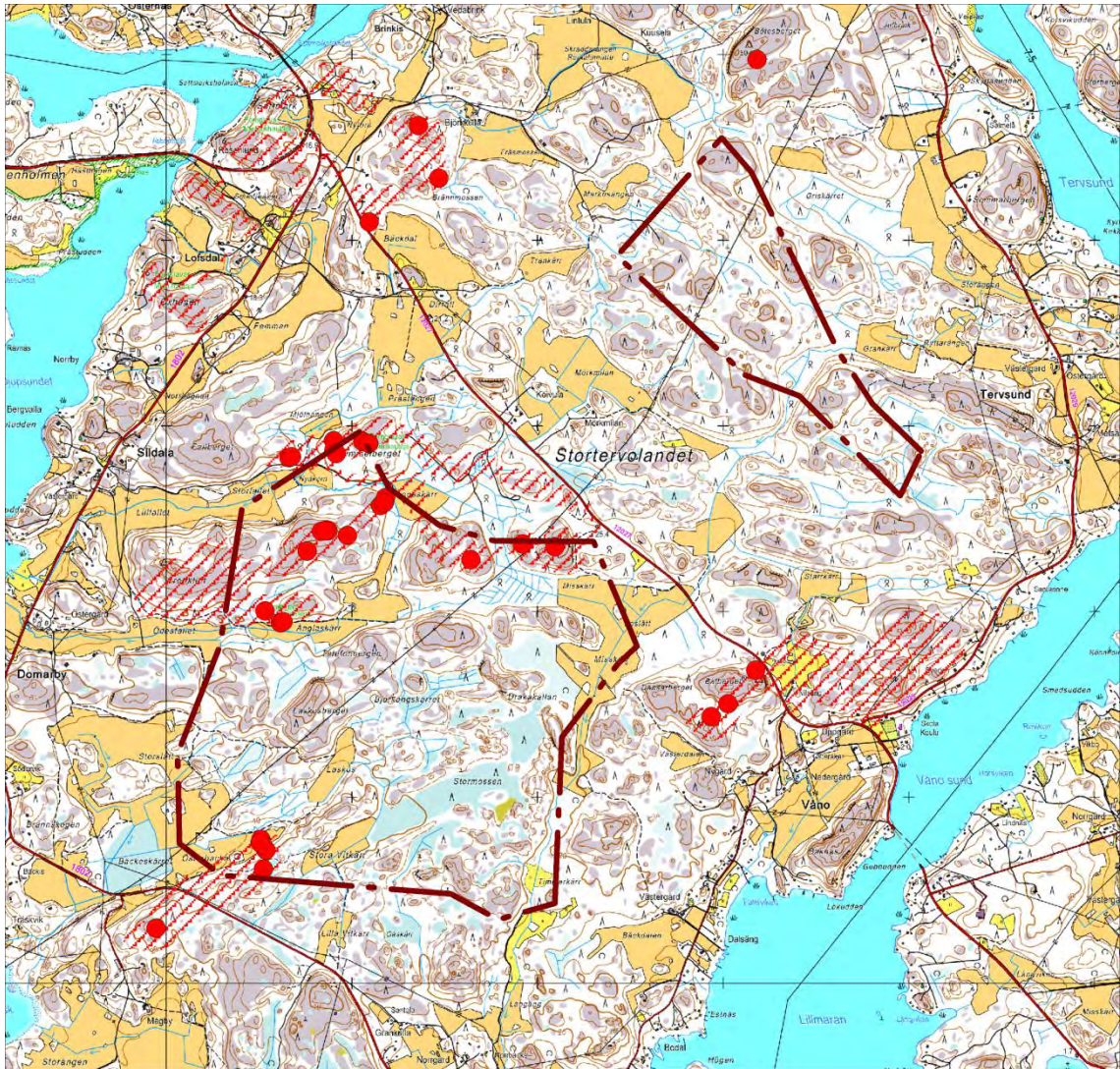

Tuulipuistojen suunnittelualueet ovat nähtävissä osoitteessa:

http://www.lounaispaikka.fi/?mappanel_x=238030&mappanel_y=6686970&mappanel_zoom=7&mappanel_visibility_OpenLayers.Layer_38=true&mappanel_opacity_OpenLayers.Layer_38=1&mappanel_visibility_wms%7C282=true&mappanel_opacity_wms%7C282=1&lqMapWestPanel_collapsed=false&lqMapEastPanel_collapsed=false&maps=282|339

Pohjoisempi alue on pienempi eikä sitä tarkastettu kuin aivan pohjoiselta reuna-alueelta. Alueelta ei kuitenkaan ollut etukäteen tiedossa lainkaan kohteita eikä niitä muutenkaan löydetty saaren pohjoisemmista osista.

Sen sijaan eteläisempi alue on länsiosiltaan saaren muinaisjännösten kannalta potentiaalisimmalla alueella – siellä sijaitsee sekä aiemmin tunnettuja että nyt inventoinnissa löydettyjä kohteita. Pääasiassa ne ovat pronssikautisia tai pronssikautistyyppisiä hautaröykkiöitä, mutta kohde Österbacka 2 on historiallisen ajan asuinpaikka.

Kriittisimpiä kohtia ovat raportissa mainitut Trollklint ja Mellangård.

Muinaisjännösinventoinnin näkökulmasta aluetta olisi syytä joko kaventaa kilometrillä lännestä tai siirtää sama matka itään. Saaren itäisempi osa näyttää rinnastuvan pohjoisosaan löydöttömydessään.

Pronssikautisista kohteista voi esittää sen havainnon, että paria poikkeusta lukuun ottamatta ne sijaitsevat 20-25(joskus 30) m mpy kallioalueiden ulkoreunoilla – poikkeukset ovat Kummelberget ja Öijen. Osa sijaitsee niin matalalla, että niitä voisi olettaa rautakauden alun tekosiksi. Joka tapauksessa alustavien havaintojen perusteella selkeästi pronssikautistyyppiset (kalliopohjalla sijaitsevat kookkaat röykkiöt) rakennelmat erottuvat niin säännöllisen kiviaineksen perusteella kuin kokonsa ja muotonsa säännöllisyyden puolesta inventointialueen muinaisjäännöskannassa. Matalammalla ja joskus maapohjalla tavataan kiviaineksen osalta vaihtelevia röykkiöitä. Myös muoto vaihtelee, kaikkiaan neljää rauniota voi luonnehtia pitkäksi röykkiöksi ja useampi on muodoltaan suorakaiteinen.

Turussa 23.5.2011

FM Jouko Pukkila
Arkeologi

Lähestymiskartta 1:400000
Stortervolandet ja Lilltervo ympäröity punaisella.

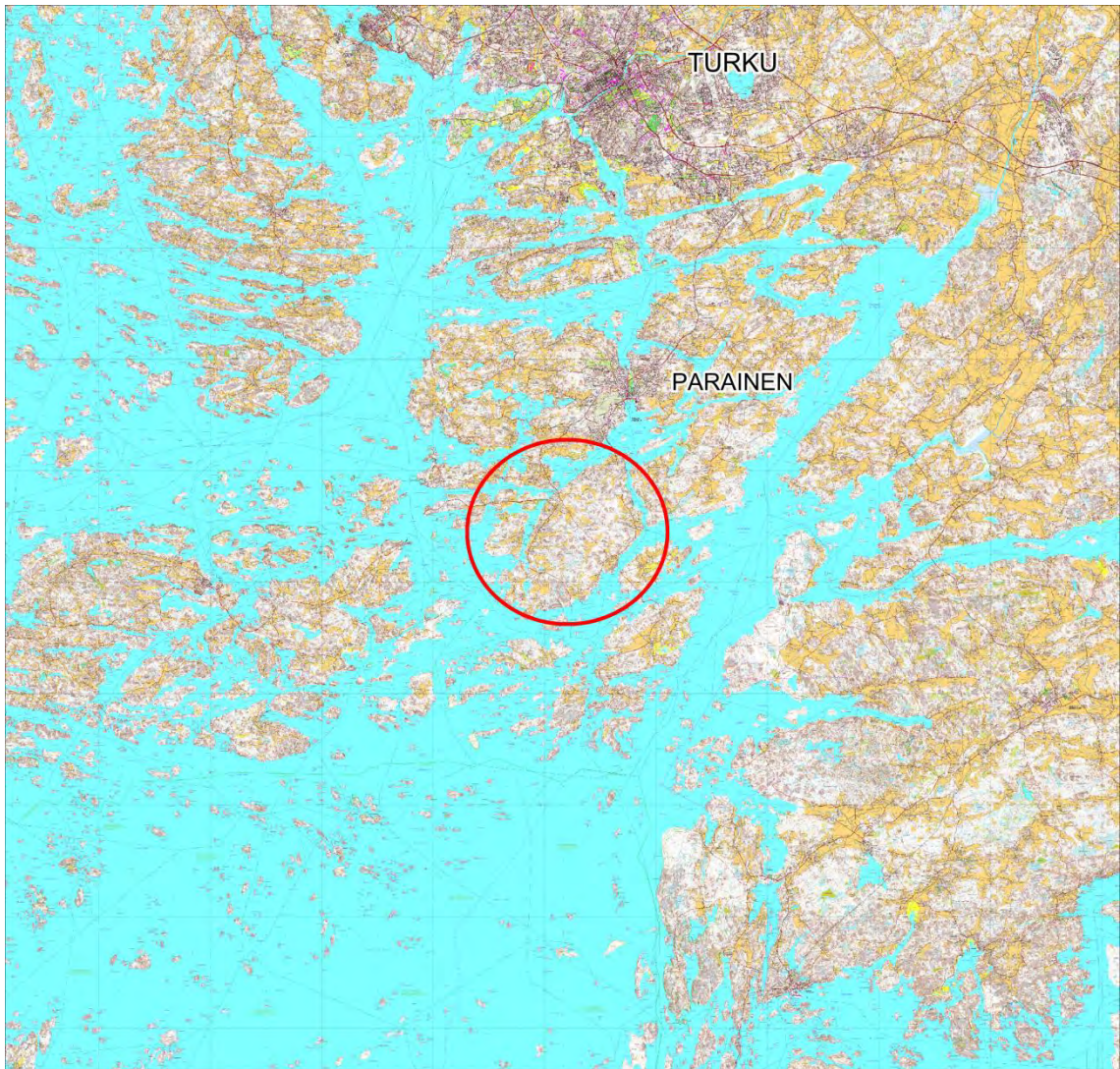

© Maanmittauslaitos
Pohjakartta © Maanmittauslaitos

Peruskarttaote 1:100000
Stortervolandet ja Lilltervo ympyröity punaisella.

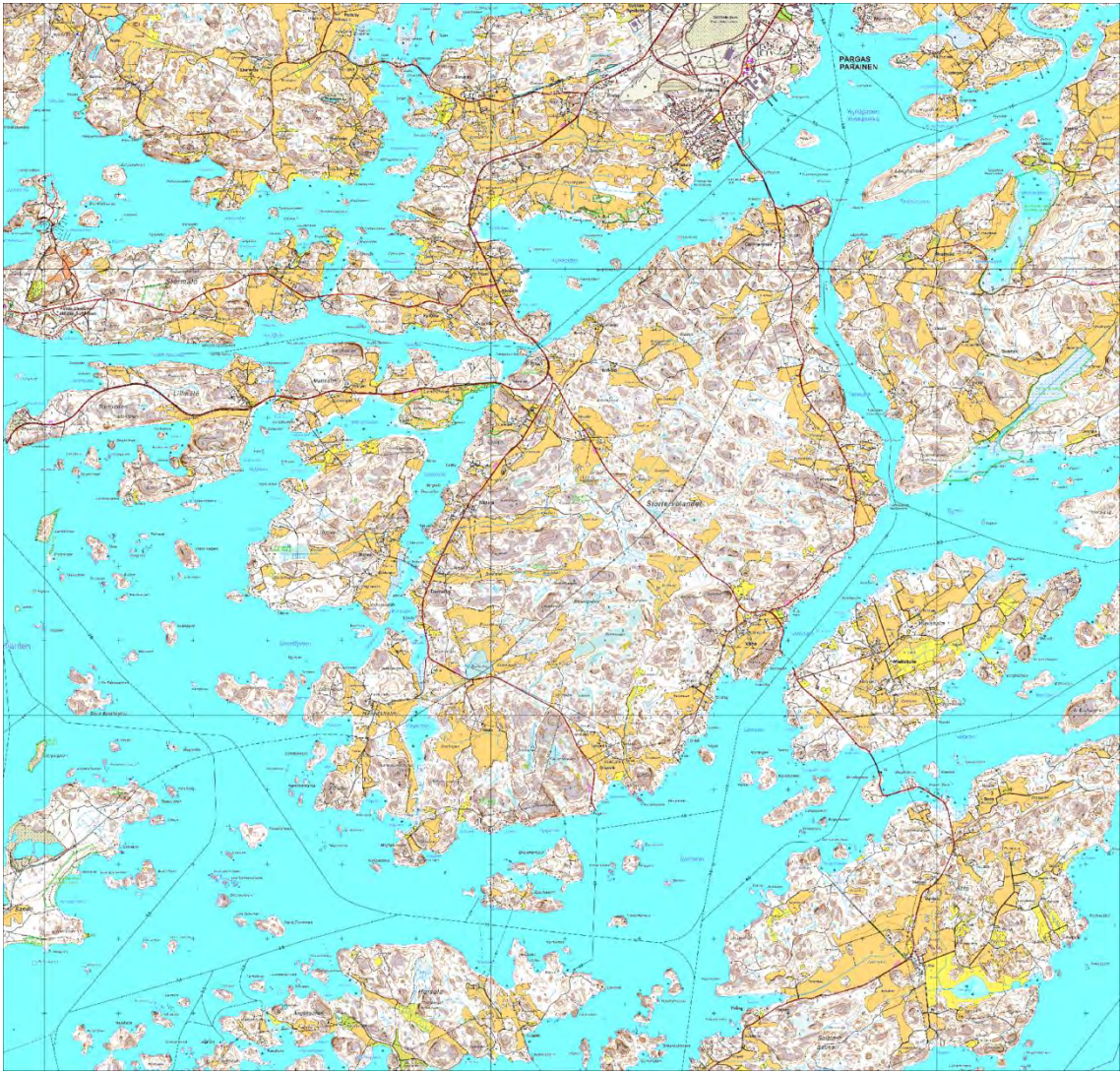

© Maanmittauslaitos
Pohjakartta © Maanmittauslaitos

Muinaisjäännösrekisteriin merkityt kohteet

MÄGBYKLOBBEN 573010007

Perustiedot

Muinaisjäännostyyppi	Hautapaikat
Tyypin tarkenne:	Hautaröykkiöt
Ajoitus:	Pronssikausi
Rauhoitusluokka	2
Lukumäärä (vanha/uusi)	1/5
Merkintä	Ei
Alue	Stortervolandet

Uudet koordinaatit P: 6682215, I: 234855,
Z: 25

Koordinaattiselite GPS-mittaus

Vanhat koordinaatit P: 6682226 I: 234847
P (YKJ): 6685033 I (YKJ): 3234910
Z/m.mpy alin: 20,00 Z/m.mpy ylin:
Koordinaattiselite Muinaisjäänösrekisterin mukainen

Etäisyystieto n. 13,5 km Paraisten kirkosta SSW
Rekisteritunnus 445-468-1-62

Arkistotiedot

Aikaisemmat tiedot: 1954 Georg Mickelson (tarkastus)
1980-luku TYA (inventointi)

Aikaisempi kuvaus:
Röse på kalberget som mäter 6.6 x 4.0 m och är 0.5 m högt.

Inventointi 2012

Aika: 19.4.
Karttaotteet: Peruskarttaotteet 1:2000 ja 1:8000

Tutkimuskertomus

Sijainti ja maasto

Aivan Stortervolandetin eteläosassa oleva kalliainen niemi, jonka ympäristössä on pääasiassa mökkiasutusta. Kallioisempien kohtein välissä ja ympäristössä maisemaa rikkovat pienet, osin viljelyksestä jääneet peltoalueet.

Kohteen kuvaus

6,2 (NNW-SSE)x2,6x0,2 m kokoinen suorakaiteen muotoinen **latomus** kallioalueen itäreunassa pienen erillisen kalliokumpareen laella ja laen luoteispuoleisen rinteeseen yläosassa. Kivet ovat 20-30 cm kokoisia, muutama 40 cm. Pyöreitä, yksi – kaksi kerrosta. Paikoin sammaloitunut. Ehjä.
P: 6682215, I: 234855, z: 25

Samalla kalliolla sen kaakkoispäässä on pieni levinnyt **keko** samanlaisia kiviä kuin mistä röykkiö on tehty. Noin 15 m. Sijaintia ei mitattu.

Lisäksi havaittiin kallioiden välisessä notkelmassa osittain toisen kallion kaltevaa pintaa vasten, osittain tasamaalla mahdollinen latomus – tässä raportissa nimetty **kivikko 1** - 10-15 cm kokoisista pyöreistä kivistä. Mahdollisesti rakenne, joka on tehty paikalla olevaan luontaiseen kivik-

koon. Laajuutta ja muotoa vaikea arvioida, koska matalana on maan peitossa. Arvioitu koko 5,3 (W-E)x4,2x0,15 m.

P: 6682182, I: 234859, z: 25

Myös kalliota vasten on 2,7x2,7x0,2 m kokoinen sammaloitunut kivikeko, **kivikko 2**. Kuten edellä, joskin muutama isompi.

P: 6682184, I: 234854, z: 25

Edelleen samaa kalliota vasten on selkein kivikeko samanlaisista kivistä, **kivikko 3**. Sen näkyvä osa on kolmiomainen, 6,4 (W-E)x5,1x0,2-0,3 m laajuinen, mutta jaloissa sammalen ja jäkälän alla kiviä tuntuu laajemmalla alueella etenkin kaakossa. Eteläosassa kivien seassa on ilmeisesti kalliota vasten matala, sammaloitunut isompi, 1 m laajuinen kivi.

P: 6682174, I: 234866, z: 25

Kivikkojen 1 ja 3 välissä on selkeämmin erottuvaa **kivikkoa 4** noin 2x2 m alalla sammaleen alla.

P: 6682179, I: 234864, z: 25

Harvan puolikaaren muodostavien isompien maakivien (6 kpl) väli on täytetty 10-15 cm kokoisilla kivillä, joista suurinta osaa peittää sammal. Yksi keskellä oleva kivi erottuu selkeämmin ja on noin 30 cm kokoinen. 2,4x2,2x0,2 m on sisämitta. Nimettiin **kivikko 5**.

P: 6682152, I: 234871, z: 25

Sekä latomus että kivikot 1-5 sijaitsevat kallion itäreunalla mantereen puolella. Kivikot 2 – 5 ovat hankalasti määritettäviä, ne vaikuttavat luonnonmuodoilta (varsinkin samankokoinen pyörästynyt kiviaines viittaa tähän), mutta etenkin kivikon 3 selkeästi erottuvat kivet ja kivien keskellä oleva isompi maakivi sekä kivikon 5 sijainti maakivien välissä eivät ymmärtääkseni sovi luontaisella tavalla syntyneeseen rantakivikkoon. Luultavasti kyseessä on luontainen huuhtoutumiskivikko, jota ihminen on muokannut.

Mågbyklobben	573010007	Latomus	6682215	234855	25
		Kivikko 1	6682182	234859	25
		Kivikko 2	6682184	234854	25
		Kivikko 3	6682174	234866	25
		Kivikko 4	6682179	234864	25
		Kivikko 5	6682152	234871	25

Peruskarttaote 1:8000

Havaintokohteet on merkitty punaisella pallolla.



© Maanmittauslaitos

Pohjakartta © Maanmittauslaitos

Peruskarttaote 1:2000

Havaintokohteet on merkitty punaisella pallolla.

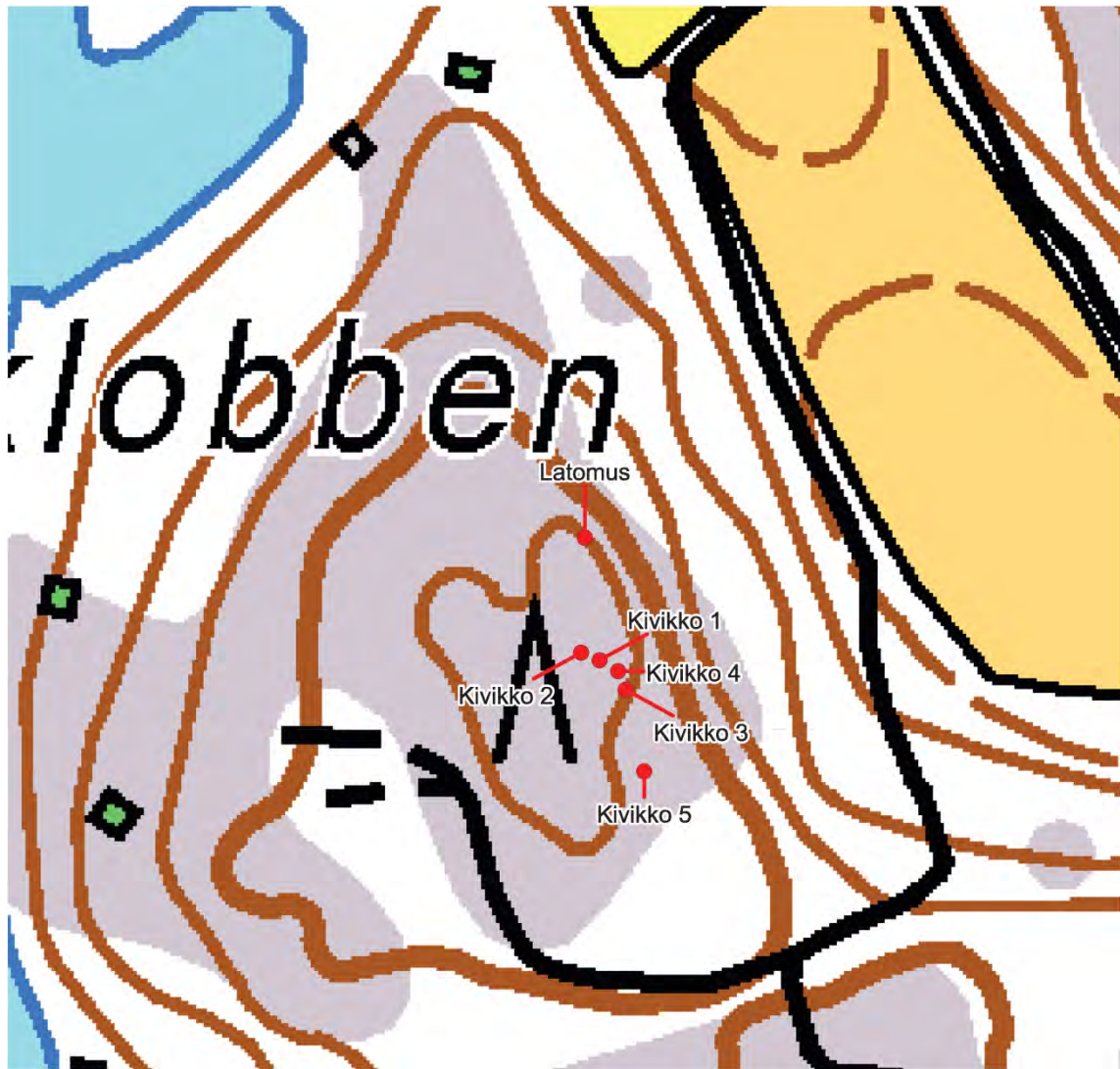

© Maanmittauslaitos
Pohjakartta © Maanmittauslaitos



Latomuksen sijainti.



Latomus yhdistelmäkuvana.



Röykkiössä olevien kivien kaltaisista kivistä koottu keko samalla kalliolla.



Kivikko 1



Kivikko 2



Kivikko 3.



Kivikko 3.



Kivikko 4.



Kivikko 5.



Kivikko 5 yhdistelmäkuvana.

LÅNGSTRANDBERGET 573010008

Perustiedot

Muinaisjäänöstyyppi	Hautapaikat
Tyypin tarkenne:	Hautaröykkiöt
Ajoitus:	Pronssikautinen – rautakautinen
Rauhoitusluokka	1
Lukumäärä	1
Merkintä	Ei
Alue	Stortervolandet

Uudet koordinaatit P: 6683 222, I: 234766
z: 40

Koordinaattiselite GPS-mittaus

Vanhat koordinaatit P: 6683229 I: 234758
P (YKJ): 6686036 I (YKJ): 3234821
Z/m.mpy alin: 20,00 Z/m.mpy ylin:
Koordinaattiselite Muinaisjäänösrekisterin mukainen

Etäisyystieto 12,4 km etelälounaaseen Paraisten kirkosta
Rekisteritunnus 445-427-1-57

Arkistotiedot

Aikaisemmat tiedot: 1954 Georg Mickelson (tarkastus)
1980-luku TYA (inventointi)

Aikaisempi kuvaus:
Ett röse på kalberget som mäter 6.8 x 6.2 m och är 0.8 m högt.

Inventointi 2012:

Aika: 19.4.2011
Karttaotteet: Peruskarttaote 1:8000

Tutkimuskertomus

Sijainti ja maasto

Röykkiö sijaitsee Stortervolandetin lounaisosassa Haraldsholmin kylässä Långstranberget-nimisen kallion laella, toisella sen korkeimmista kohdista. Siitä länteen aukeaa melko tasainen kalliorinne, itään kallio on rikkonaisempaa ja maasto metsäisempää. Paikalta on merinäköala

Kohteen kuvaus

5,6 (NE-SW)x5,5x0,8-1 m kokoinen mahdollinen röykkiö laakean kallion yläosassa. Röykkiö on runsaan metrin levyinen ja 80-100 cm korkea hevosenkengän muotoinen valli, jossa on luoteen puolella ylhäältä 2,5 m ja maanpinnan tasalla 1 m leveä aukko. Alkuperäistä lienevät vallin ala- osassa sisäpuolella – jossa kallionpintaa peittävät irtokivet ja sammal – kallion päälle asetellut, 50-80 cm kokoiset (kehä)kivet. Osan tasainen sivu on ulospäin. Jonkin verran kiviä on levitelty kalliolle. Ilmeisesti myös kiviä on nosteltu myös valliin, sillä ympäristön kivien määrä ei riitä selittämään keskustan aukon laajuutta. Sisäpuolella on pidetty parissakin paikassa nuotiota. Lisäksi paikka on kolmiomittauspiste: kalliossa on rautapultteja, joista yhden ympärille on hakattu kolmio. Röykkiön vallikiveykseen on nostettu kivilaaka, jossa on rautapultti kiinni. Kiviaines on sekä pyöreää että kulmikasta ja 20-50 cm kokoista. Ajanviettopaikka päätellen mm. pullon korkeista. P: 6683222, I: 234766, z: 40

Långstrandsberget	573010008	Röykkiö	6683222	234766	40
-------------------	-----------	---------	---------	--------	----

Peruskarttaote 1:8000

Havaintokohde on merkitty punaisella pallolla.

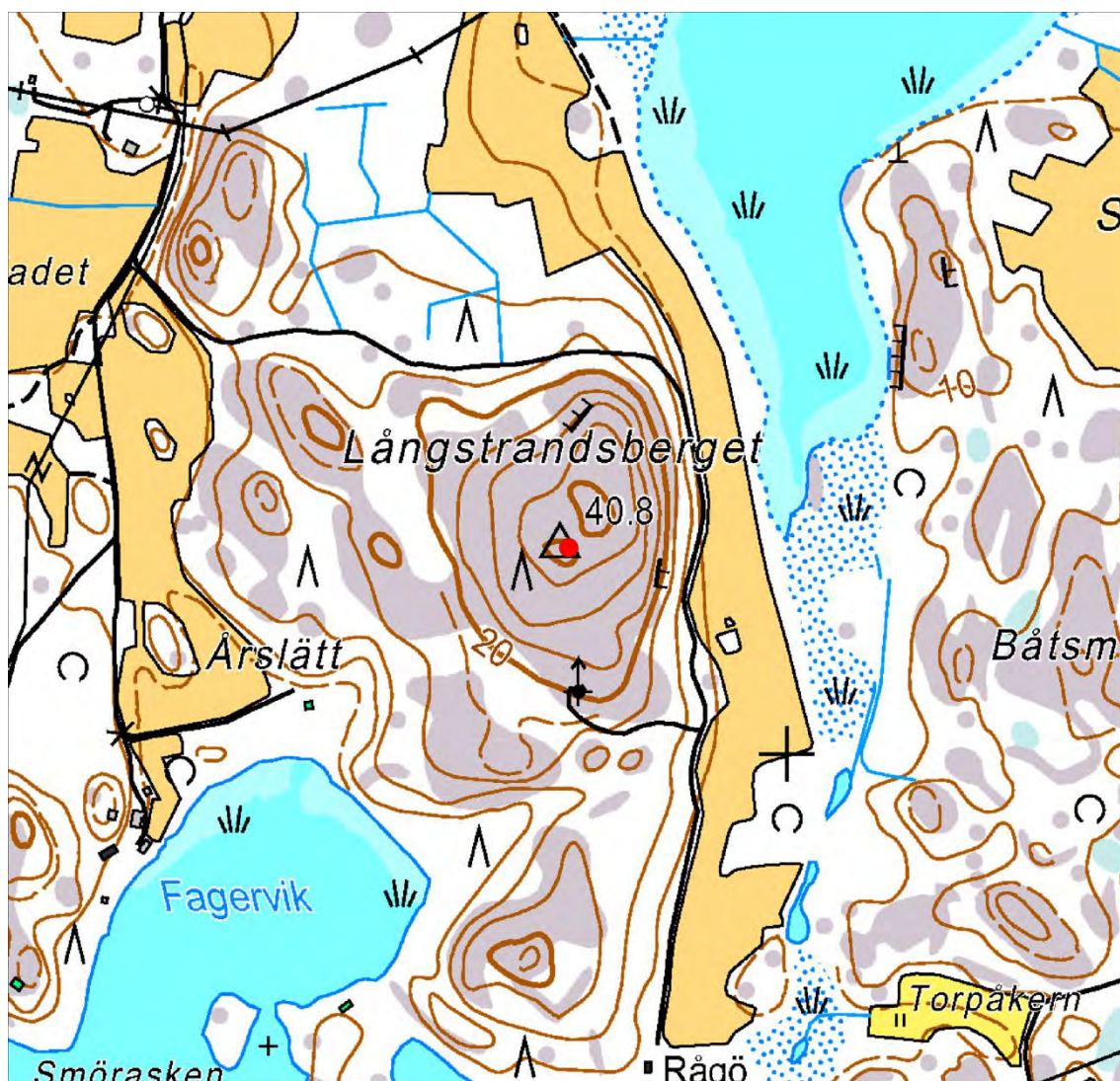

© Maanmittauslaitos

Pohjakartta © Maanmittauslaitos

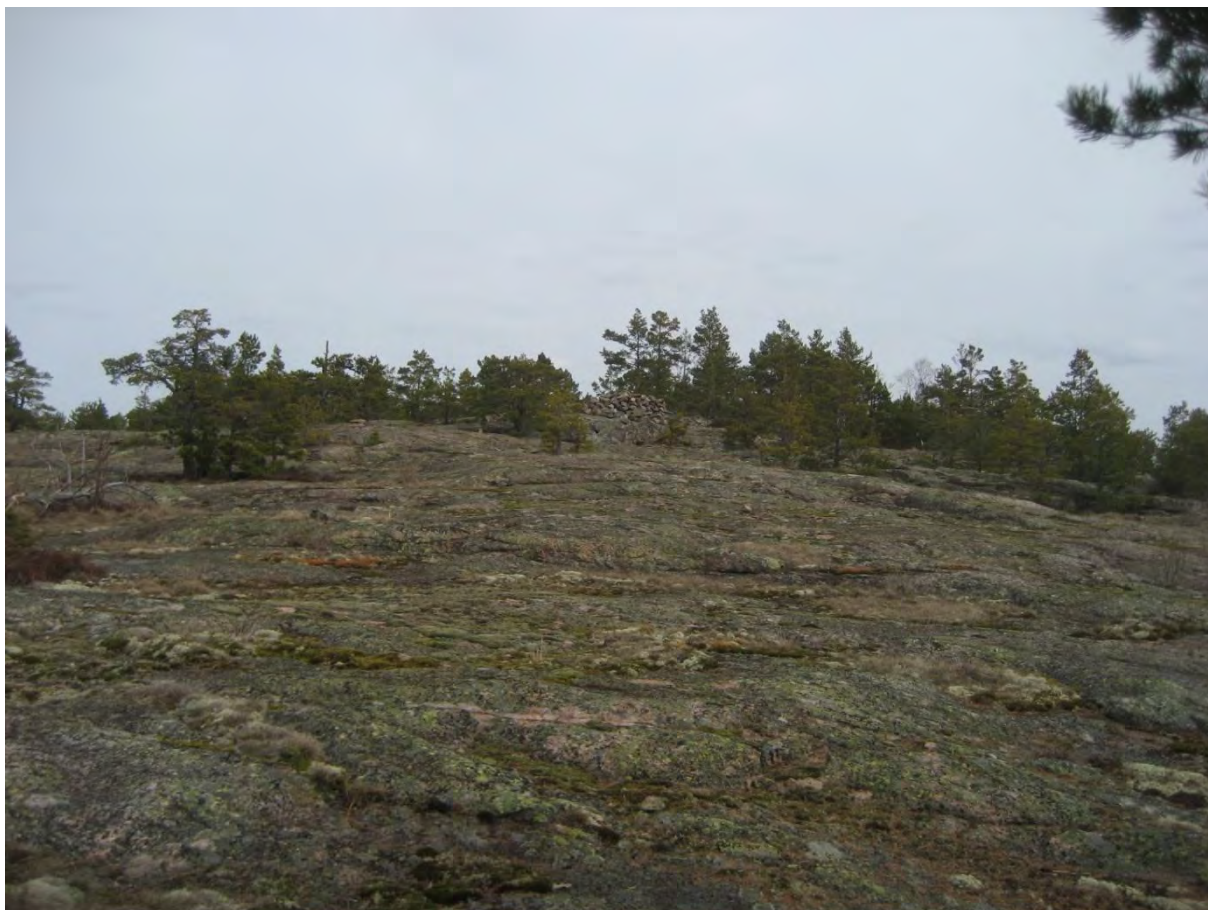

Röykkiön sijainti ja kallioaluetta lännen suunnasta kuvattuna.



Röykkiö.



Röykkiön avattua keskustaa.



Röykkiöltä avautuva merimaisema.



Yhdistelmäkuva, jossa näkyvät kiveyksessä alimpana olevia, muuta kiviainesta isompia kiviä, mahdollista reunakehää.



Kolmiomittauspisteen paikka on aivan röykkiön vieressä.

SANDVIKEN 1
573010009

Perustiedot

Muinaisjäännytyyppi
 Tyypin tarkenne:
 Ajoitus:
 Rauhoitusluokka
 Lukumäärä
 Merkintä
 Alue

Hautapaikat
 Hautaröykkiöt
 Pronssikausi
 1
 1
 Merkki peruskartalla
 Stortervolandet

Uudet koordinaatit

P: 6682854, I: 235800

Z: n. 25

Koordinaattiselite

GPS-mittaus

Vanhat koordinaatit

P: 6682872 I: 235811

P (YKJ): 6685679 I (YKJ): 3235875

Z/m.mpy alin: 25,00 Z/m.mpy ylin:

Koordinaattiselite

Muinaisjäänösrekisterin mukainen

Etäisyystieto

n. 12,3 km Paraisten kirkosta etelälounaaseen

Rekisterinumero

445-468-1-77

Arkistotiedot

Aikaisemmat tiedot:

1954 Georg Mickelson (tarkastus)

1980-luku TYA (inventointi)

Aikaisempi kuvaus:

Ett röse på kalberget, som mäter 13.8 x 8.6 m och är 0.9 m högt.

Inventointi 2012

Aika:

18.4.2012

Karttaotteet:

Peruskarttaote 1:8000

Tutkimuskertomus

Sijainti ja maasto

Laajan kallioalueen länsireunassa omalla kalliokumpareella. Lännen suuntaan maasto viettää nopeasti kohti metsää.

Kohteen kuvaus

12,1 (NW-SE)x8,8x0,6 m kokoinen röykkiö, joka on tehty pienen kalliokumpareen varaan (kumpareen eteläsivun suora seinämä ja pieni jyrkänne erottuvat kivivaipan alta) kallioalueen länsireunalle. Melko ehjä. Kivet ovat pyöreitä, 15-35 cm kokoisia. Röykkiön kiviä on valunut reunoilta viereisiin kuopanteisiin ja sen keskellä matala, halkaisijaltaan 2 m kuoppa. Kokonaisuutena kuitenkin melko ehjä.

P: 6682854, I: 235800, z: n. 25

Sandviken 1	573010009	Röykkiö	6682854	235800	25
-------------	-----------	---------	---------	--------	----

Peruskarttaote 1:8000

Havaintokohteet on merkitty punaisella pallolla.



© Maanmittauslaitos

Pohjakartta © Maanmittauslaitos



Sandviken 1:n röyky kuvattuna vastakkaisilta puolilta. Alemmassa, etelän suunnasta kuvatussa yhdistelmäkuvasa näkyy, kuinka röykyön rakentamisessa on hyödynnetty alla olevan kalliopinnanmuotoja. Hämärästä säästä johtuen kuvien valoisuutta on lisätty.

SANDVIKEN 2 573010010

Perustiedot

Muinaisjäännöstyyppi
Tyypin tarkenne:
Ajoitus:
Rauhoitusluokka
Lukumäärä
Merkintä
Alue

Muinaisjäännösryhmät
Ei määritelty
Pronssikausi
1
2
Peruskartalla viiri
Stortervolandet

Uudet koordinaatit

P: 6682689, I: 235883
Z: 22,5

Koordinaattiselite

GPS-mittaus isommasta rökkiöstä

Vanhat koordinaatit

P: 6682673 I: 235893
P (YKJ): 6685480 I (YKJ): 3235957
Muinaisjäännösrekisterin mukainen

Koordinaattiselite

Etäisyystieto
Rekisterinumero

n. 12,5 km Paraisten kirkosta etelälounaaseen
445-468-1-65

Arkistotiedot

Aikaisemmat tiedot:

1954 Georg Mickelson (tarkastus)
1980-luku TYA (inventointi)

Aikaisempi kuvaus:

Två rösen uppe på kalberget. Det sydligare (koord. x = 6676 58, y = 1568 64) måter 6.7 x 3.6 m och är 0.3 m högt. Det nordligare (koord. x = 6676 59, y = 1568 64) måter 9 m i diameter och är 1.9 m högt.

Inventointi 2012

Aika:
Karttaotteet:

18.4.2012
Peruskarttaote 1:8000

Tutkimuskertomus

Sijainti ja maasto

Ison, osittain metsäisen kallioalueen lounaisosassa lähellä kallioalueen reunaa noin kahden sadan metrin päässä nykyisestä merenrannasta.

Kohteen kuvaus

Röykkiö 1 on 15,1x15x0,8 m kokoinen rökkiö tasaisen kallion huipulla, osittain valunut kallionkoloihin ja pohjoispuolen rinnettä alas (mistä koko johtuu). Ehjä, laki aavistuksen kuopalla. Kivet ovat sekä pyöreitä että kulmikkaita ja 20-50 cm kokoisia.
P: 6682689, I: 235883, z: 22,5

Röykkiö 2 on edellisen vieressä samalla kalliolla 10 m etelään. Se on 5.9(N-S)x2,6x0,2 cm kokoinen suorakaiteen muotoinen rökkiö tai paremminkin latomus. Kivet ovat sekä pyöreitä että kulmikkaita ja 20-40 cm kokoisia. Paikoin kallion pinta näkyy rökkiön keskelläkin kivien välissä, mutta penkomisaste on epäselvä.
P: 6682668, I: 235872, z: n. 20

Sandviken 2	573010010	Röykkiö 1	6682689	235883	22,5
		Röykkiö 2	6682668	235872	22,5

Peruskarttaote 1:8000

Havaintokohteet on merkitty punaisella pallolla.



© Maanmittauslaitos

Pohjakartta © Maanmittauslaitos



Sandviken 2:n röykkiön 1 sijainti



Sandviken 2:n röykkiö 1.



Sandviken 2:n røykkiö 2.

SANDVIKEN 3 573010011

Perustiedot

Muinaisjäännöstyyppi	Hautapaikat
Tyypin tarkenne:	Hautaröykkiöt
Ajoitus:	Pronssikausi
Rauhoitusluokka	1
Lukumäärä	2
Merkintä	Peruskartalla viiri röykkiön 2 kohdalla
Alue	Stortervolandet

Uudet koordinaatit P: 6682707, I: 236138

z: n. 22,5

Koordinaattiselite GPS-mittaus röykkiöstä 2

Vanhat koordinaatit P: 6682692 I: 236126

P (YKJ): 6685499 I (YKJ): 3236190

Koordinaattiselite Muinaisjäänösrekisterin mukainen

Etäisyystieto

n. 12,3 km Paraisten kirkosta etelälounaaseen

Rekisterinumero

445-468-1-41 (röykkiö 1)

445-468-1-62 (röykkiö 2)

Arkistotiedot

Aikaisemmat tiedot:

1980-luku TYA (inventointi)

Aikaisempi kuvaus:

Två rösen på kalberget på ca 70 meters avstånd från varandra. Det sydligare (koord. x = 6676 60, y = 1568 84) mäter 11.0 x 7.4 m och är 0.8 m högt. Det nordligare (koord. x = 6676 64, y = 1568 90) mäter 10.8 x 4.4 m och är 0.5 m högt.

Inventointi 2012

Aika:

18.4.2012

Karttaotteet:

Peruskarttaote 1:8000

Tutkimuskertomus

Sijainti ja maasto

Röykkiöt sijaitsevat laajan kallioalueen eteläosassa erillisillä pienillä kalliokumpareilla noin 50 m päässä toisistaan. Meren rantaan on matkaa n. 200 m.

Kohteen kuvaus

Röykkiö 1 on pienen kallion huipulla, osittain kallion muotoja hyödyntävä 7,7 (NW-SE)x5,9x0,6 kokoinen röykkiö. Keskelle on kaivettu 1,2 m laajuinen kuoppa. Kuopassa näkyy kaksi isoa graniittilaakaa, n. 70-80 x 50 x 20 cm vaakatasossa ja yksi syvemmillä kiveyksessä pystyasennossa. Mahdollisesti kyseessä on avattu paasiarkku. Itäreunassa erottuu laakakivistä tehtyä mahdollista kylmämuuria noin 1½ m matkalla. Muu kiviaines on pyöreähköä, 20-40 cm kokoista. P: 6682671, I: 236091, z: 20 m

Röykkiö 2 on pienen pitkänomaisen kallion eteläpäässä. Se on pitkäröykkiö, jonka pohjoispään on kaivettu kuoppa. Kivet ovat sekä pyöreitä että kulmikkaita 20-50 cm kokoisia. 10,6 (N-S)x3x0,3-0,4. Ehjä.

P: 6682707, I: 236138, z: n. 22,5

Sandviken 3	573010011	Röykkiö 1	6682671	236091	22,5
		Röykkiö 2	6682707	236138	22,5

Peruskarttaote 1:8000

Havaintokohteet on merkitty punaisella pallolla.

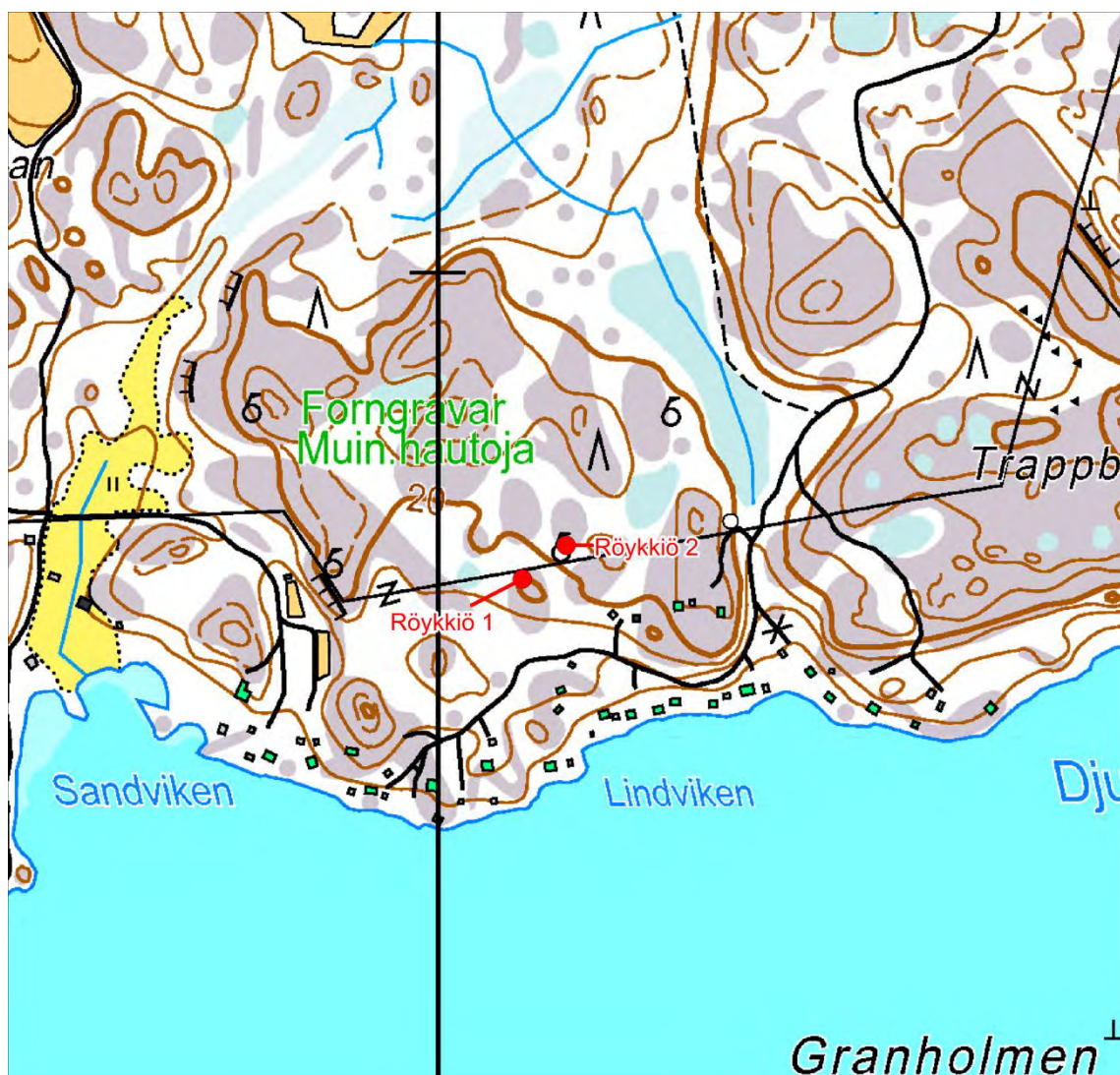

© Maanmittauslaitos

Pohjakartta © Maanmittauslaitos



Röykkiön 1 sijainti kalliolla.



Röykkiö 1.



Röykkiön 1 kylmämuurattua itäseinää.



Röykkiön 1 keskelle kaivatussa kuopassa on näkyvissä isoja laakakiviä sekä vaaka- että pysty-assenossa.



Röykkiön 2 sijainti.



Röykkiö 2, yhdistelmäkuva.



Röykkiön 2 muoto erottuu parhaiten päästä kuvattuna.

SANDVIKEN 4 573010012

Perustiedot

Muinaisjäännöstyyppi
Tyypin tarkenne:
Ajoitus:
Rauhoitusluokka
Lukumäärä
Peruskartta
Alue

Hautapaikat
Hautaröykkiöt
Pronssikausi
1
2
Merkki peruskartalla röykkiön 2 kohdalla
Stortervolandet

Uudet koordinaatit

P: 6682742, I: 236306

Z: 20-25 m

Koordinaattiselite

GPS-mittaus röykkiöstä 1

Vanhat koordinaatit

P: 6682798 I: 236285

P (YKJ): 6685605 I (YKJ): 3236349

Koordinaattiselite

Muinaisjäännösrekisterin mukainen piste
röykkiöiden välialueella. Piste ei sijaitse
kummankaan röykkiön kohdalla

Etäisyystieto

n. 12,3 km Paraisten kirkosta etelälounaaseen
445-468-1-62

Rekisterinumero

Arkistotiedot

Aikaisemmat tiedot:

1980-luku TYA (inventointi)

Aikaisempi kuvaus:

Två rösen på kalberget på ca 120 meters avstånd från varandra. Det västligare (koord. x = 6676 80, y = 1569 00) mäter 7.2 x 4.6 m och är 0.7 m högt. Det östligare (koord. x = 6676 69, y = 1569 04) mäter 18.1 x 3.4 m och är 0.4 m högt.

Inventointi 2012

Aika:

18.4.2012

Karttaotteet:

Peruskarttaote 1:8000

Tutkimuskertomus

Sijainti ja maasto

Röykkiöt sijaitsevat Stortervolandetin eteläosassa laajan kallioalueen itälaidalla aivan metsän ja kallion rajalla. Kallioalueen itäpuolella on laakea, avohakattu laakso, jota sekä nämä röykkiöt että kohde Lindviken (mj.rek. nro 573010026) reunustavat.

Kohteen kuvaus

Röykkiö 1 on 18 (SSE-NNW)x2-3,4x0,4 m kokoinen pitkä röykkiö kallioalueen aivan koillisreunalla, korkeamman lakialueen alapuolisella tasanteella, joka laskee metsäalueelle. Kyseinen alue on nyt avohakattu ja laikutettu/aurattu. Röykkiön kummassakin päässä on isot kivet (80-100 cm), muuten kiviaines on 20-30 cm kokoista pyöreää ja kulmikasta kiveä. Ehjä sammaleen peittämä rakenne, joka on tasaleveä ja vain pohjoispäässä kapeneva. Alarinteen puoleisessa reunassa on keskellä röykkiötä muutama isompi kivi, ehkä tukena.

Rakenne muistuttaa hieman kiviäitaa, mutta paikka on sellaiselle epätyypillinen.

P: 6682742, I: 236306, Z: 20-25 m

Röykkiö 2 on 4,6 (SSE-NNW)x4,4x0,3 m kokoinen röykkiö tasaisen kallion aivan itäreunalla metsän (nyt hakkuualue) rajalla. Mitat rakenteen ehjimmästä osasta. Röykkiön kiviä on levitely

ympäristöön laajemmaltikin ja sen keskelle on kaivettu kaksi kuoppaa, pohjoisosassa on halkaisijaltaan 1 m ja 30 cm syvä kanervaa kasvava kuoppa, eteläosassa pienempi. Röykkiön kivet ovat pyöreitä, 15-40 cm kokoisia. Muutama on tätä isompi. Muodoltaan lähinnä soikea.
P: 6682844, I: 236272, Z: n. 20

Sandviken 4	573010012	Röykkiö 1	6682742	236306	20-22,5
		Röykkiö 2	6682844	236272	20

Peruskarttaote 1:8000

Havaintokohteet on merkitty punaisella pallolla.



© Maanmittauslaitos

Pohjakartta © Maanmittauslaitos



Sandviken 4:n røykkiö 1:n sijainti.



Sandviken 4:n røykkiö 1 molemmissa päissä oli isot kivet, tässä pohjoisluoteisen pään kivi.



Sandviken 4:n röykkiön 2 sijainti ja ympäristö.



Sandviken 4:n röykkiöön 2 kaivetut kuopat erottuvat kanervaa kasvavina kohtina. Kuopissa oleva vahva kasvillisuus viittaa siihen, että kuopat ulottuvat röykkiön alaisen kallion maapeitteeseen asti.

MELLANGÅRD
573010013

Perustiedot

Muinaisjäännöstyyppi

Tyypin tarkenne:

Ajoitus:

Rauhoitusluokka

Lukumäärä

Merkintä

Alue

Hautapaikat

Hautaröykkiöt

Pronssikautinen - rautakautinen

1

1

Peruskartalla viiri

Stortervolandet

Uudet koordinaatit

P: 6686007, I=236532

Z: 20 m

Koordinaattiselite

GPS-mittaus

Vanhat koordinaatit

P: 6686023 I: 236509

P (YKJ): 6688831 I (YKJ): 3236573

Koordinaattiselite

Muinaisjäännösrekisterin mukainen

Etäisyystieto

n. 9,2 km Paraisten kirkosta etelälounaaseen

Rekisterinumero

445-490-2-6

Arkistotiedot

Aikaisemmat tiedot:

1954 Georg Mickelson (tarkastus)

Aikaisempi kuvaus:

Ett röse på kalberget, som mäter 7.6 x 5.0 m och är 0.5 m högt.

Inventointi 2012

Aika:

16.4.2012

Karttaotteet:

Peruskarttaote 1:8000

Tutkimuskertomus

Sijainti ja maasto

Röykkiö sijaitsee pienen kallion tasaisen laen eteläreunalla kohdassa, jossa maaperä muuttuu mineraalimaaksi ja alkaa loivasti viettää etelään. Pelto on noin 60-70 m päässä. Alueella on tehty metsätöitä.

Kohteen kuvaus

5,6 (N-S) x 5,2 x 0,3 m kokoinen pyöreähkö, hieman kekomainen 2-3 kivikertaa korkea röykkiö. Suurin osa kivistä 20-30 cm kokoisia, mutta kiveyksessä on myös muutama hieman isompi, 60-80 cm kokoinen kivi. Sammaloitunut ja kanervan peittämä. Ei rakenteita.

P: 6686007, I=236532

Z: 20 m

Mellangård	573010013	Röykkiö	6686007	236532	20
------------	-----------	---------	---------	--------	----

Kohde on lähellä tuulivoimapuiston kaavailtua tietä ja on syytä huomioida, että loivasti etelään viettävä metsäinen rinne röykkiön ja pellon välissä on sovelias asuinpaikalle. Metsätöistä ja alueen laajuudesta johtuen asuinpaikan etsintä jäi nyt tuloksettomaksi, mutta se voisi esimerkiksi sijaita terrassimaisella muodostumalla röykkiöstä joitakin kymmeniä metrejä lounaaseen, jossa maaperässä oli kiviä muuta aluetta vähemmän.

Peruskarttaote 1:8000

Havaintokohde on merkitty punaisella pallolla.



© Maanmittauslaitos

Pohjakartta © Maanmittauslaitos



Röykkiön sijainti.



Röykkiö.

NYGÅRD
5730100014

Perustiedot

Muinaisjäännöstyyppi	Hautapaikat
Tyypin tarkenne:	Hautaröykkiöt
Ajoitus:	Pronssikausi
Rauhoitusluokka	1
Lukumäärä	3
Alue	Lilltervo
Merkintä	Viiri peruskartalla sekä röykkiöiden 1-2 että röykkiön 3 kohdalla
Alue	Lilltervo
Uudet koordinaatit	P: 6 686 206, I: 232 996
Koordinaattiselite	Z: 20-25
	GPS-mittaus röykkiöstä 1
Vanhat koordinaatit	P: 6686231 I: 233013
	P (YKJ): 6689039 I (YKJ): 3233075
Koordinaattiselite	Z/m.mpy alin: 20,00 Z/m.mpy ylin:
	Muinaisjäännösrekisterin mukainen sijainti
Etäisyystieto	n. 11,2 km lounaaseen Paraisten kirkosta
Rekisterinumero	445-458-3-9

Arkistotiedot

Aikaisemmat tiedot:	1954 Georg Mickelson (tarkastus)
	1980-luku TYA (inventointi)
Aikaisempi kuvaus:	
Tre rösen med diametrar om 6-7, 4-5 och 3-4 m. Tyarktika upptar dock endast två rösen, av vilka det sydligare (koord. x = 6679 85, y = 1565 42) mäter 11.0 x 7.1 och är 0.9 m högt och det nordliagre (koord. x = 6679 87, y = 1565 49) mäter 11.3 x 10.5 m och är 1.5 m högt.	

Inventointi 2012

Aika:	19.4.2012
Karttaotteet:	Peruskarttaote 1:8000

Tutkimuskertomus

Sijainti ja maasto

Röykkiöt 1 ja 2 sijaitseva matalan kallion rinteessä aivan metsän rajassa, röykkiö 3 on sijoitettu selkeämmin kallion puolelle. Lilltervon saaren lounaisosassa kallioisella alueella noin 200 metriä rannasta.

Kohteen kuvaus

Röykkiö 1. Paikalla on kaksi röykkiötä vierekkäin, joista pohjoisempi on kalliopohjalla aivan kalliion laen kaakkoisreunassa, hieman lakea alempana. Se on pyöreähkö ja 5,5(N-S)x5,2x0,4 m kokoinen. Kivet ovat sekä pyöreitä että kulmikkaita ja 25-40 cm kokoisia. Sammaleen peittämä. Melko ehjä, mutta keskellä on kuoppa.

P: 6686 206, I: 232996, z: 20-25

Röykkiö 2. Edellisen eteläpuolella 1-2 m päässä (raja röykkiöiden välillä on epämääräinen) on toinen röykkiö kallion reunan alapuolella mineraalimaalla. Se on muodoltaan epämääräisen nelimäinen, kivet pääasiassa kulmikkaita 25-60 cm, isompikokoisia on vähemmän. Osittain röykkiö on tehty maakivien varaan. Keskellä röykkiötä on kuoppa ja siinä pystyssä rajakivenkaltainen lohkottu kivi, jossa ei kuitenkaan ole merkkejä. Koko on 5,1(N-S)x4,9x0,4 m
P: 6686191, I: 233000, z: 20-25

Röykkiö 3. Kolmas samaan ryhmään luettu röykkiö on edellistä jonkin matkan päässä omalla kalliolla, sen itäreunalla. Se on pyöreä, profiililtaan tasalakinen, mikä johtuu keskellä olevasta suppilomaisesta kuopasta. Kuoppa on halkaisijaltaan 3,5 m ja noin 80 cm syvä ja säännöllinen. Se ei vaikuta olevan kaivelun tulosta, sillä havaintojen perusteella ei voi osoittaa, mihin kivet olisi nostettu. Kivet ovat pääasiassa pyöreitä ja 20-35 cm kokoisia. Koko on 10,1(NW-SE) x 8,8 x 1 m.
P: 6686219, I: 233052, z: 20

Nygård	573010014	Röykkiö 1	6686206	232996	20-25
		Röykkiö 2	6686191	233000	20-25
		Röykkiö 3	6686219	233052	20

Peruskarttaote 1:8000

Havaintokohteet on merkitty punaisella pallolla.

Muinaisjäännösrekisterin mukainen muinaisjäännösalueen rajaus on merkitty punaisella viivalla.

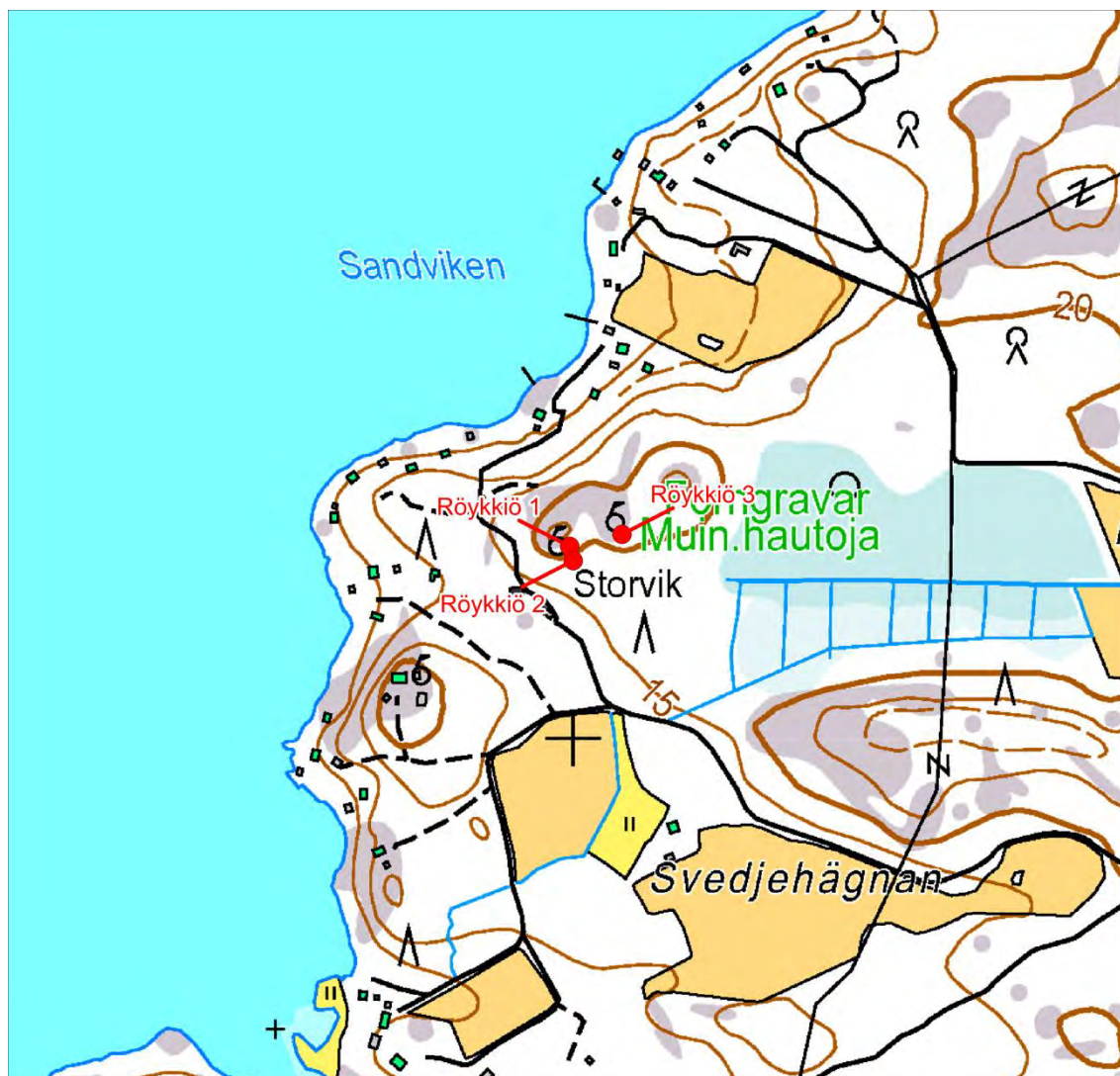

© Maanmittauslaitos

Pohjakartta © Maanmittauslaitos



Röykkiö 1.



Röykkiö 2.



Röykkiö 3.



Kuoppa röykkiön 3 laella.

LILLTERVO
5730100015

Perustiedot

Muinaisjäännystyyppi	Hautapaikat
Tyypin tarkenne:	Hautaröykkiöt
Ajoitus:	Pronssikausi
Rauhoitusluokka	1
Lukumäärä	2/1
Alue	Lilltervo
Merkintä	Viiri peruskartalla
Alue	Lilltervo

Uudet koordinaatit	P: 6686047, I: 232830
Koordinaattiselite	Z: 20
	GPS-mittaus

Vanhat koordinaatit	P: 6686087 I: 232829
	P (YKJ): 6688895 I (YKJ): 3232891
Koordinaattiselite	Z/m.mpy alin: 20,00 Z/m.mpy ylin:
	Muinaisjäänösrekisterin mukainen

Etäisyystieto	11,1 km Paraisten kirkosta lounaaseen
Rekisterinumero	445-458-1-18

Arkistotiedot

Aikaisemmat tiedot:	1954 Georg Mickelson (tarkastus)
	1980-luku TYA (inventointi)

Aikaisempi kuvaus:
Två rösen på kalberget. Tyarktika upptar endast ett och anger dess storlek vara 8.2 x 6.8 m med en höjd om 0.9 m.

Inventointi 2012

Aika:	20.4.2012
Karttaotteet:	Peruskarttaote

Tutkimuskertomus

Sijainti ja maasto

Röykkiö sijaitsee Lilltervon saaren lounaisosassa kesämökin takapihalla. Alue on korkeamman kallion maapeitteistä lakialuetta, ei kuitenkaan korkeinta kohtaa. Sekametsää.

Kohteen kuvaus

Röykkiö kesämökin pihamaalla asuinrakennuksen takapihalla rakennuksen itäpuolella. Hoidettua pihamaata, metsä alkaa aivan röykkiön itäpuolella. 5,5 (W-E) x 6,9 x 0,6 m. Kallion maapeitteistä lakialuetta. Profiili on kumpumainen, näkyvissä olevat kivet ovat pyöreitä ja 20-30 cm kokoisia. Pääosa röykkiöstä on sammaloitunut. Röykkiön itäpuoliskoon on kaivettu pieniä kuoppia ja niistä kivet on nostettu keskelle.

P: 6686047, I: 232830, z: 20

Toista vuoden 1954 kuvauksessa mainittua röykkiötä ei löydetty.

Lilltervo	573010015	Röykkiö	6686047	232830	20
-----------	-----------	---------	---------	--------	----

Peruskarttaote 1:8000

Havaintokohde on merkitty punaisella pallolla.

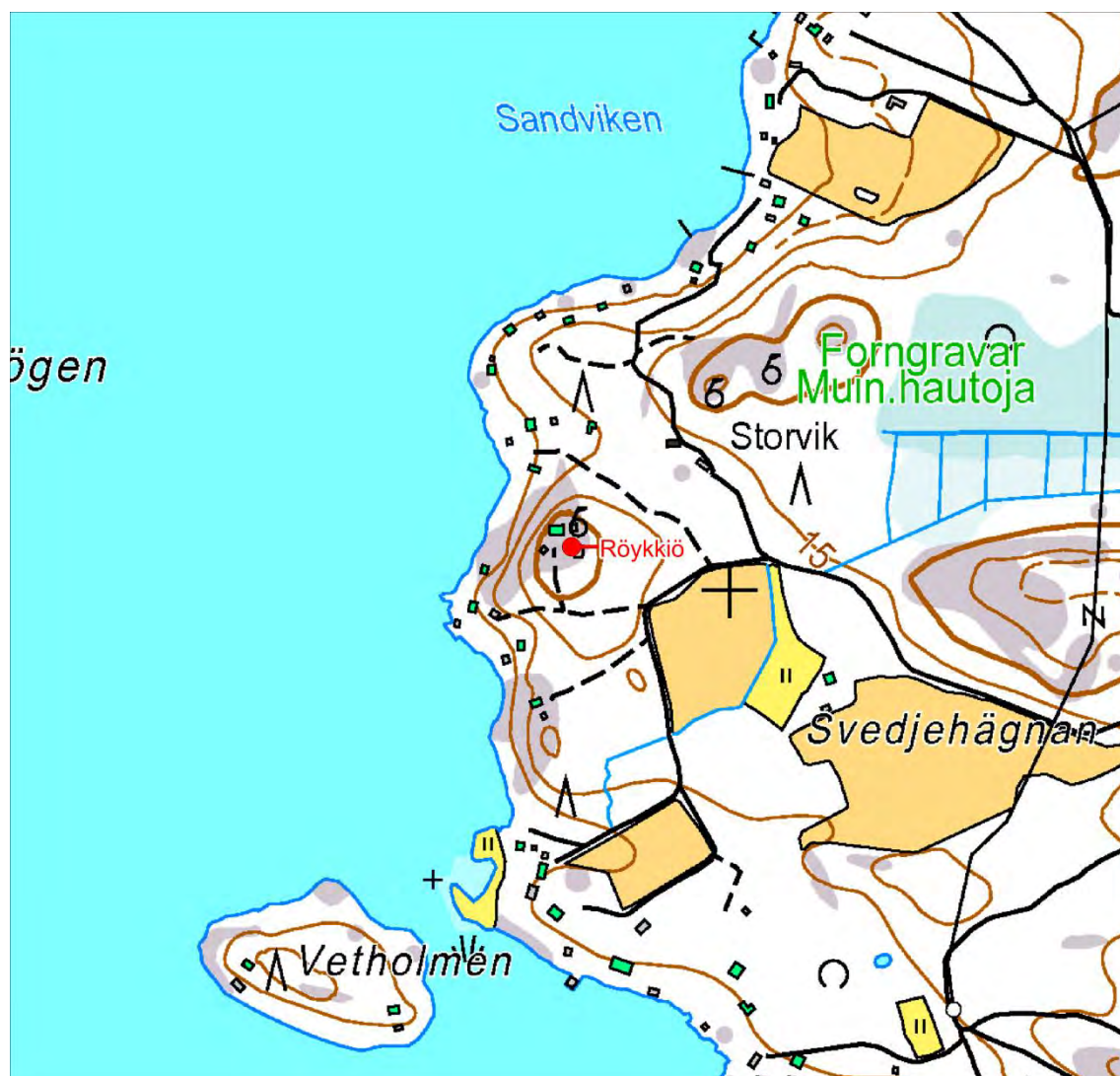

© Maanmittauslaitos

Pohjakartta © Maanmittauslaitos



Lilltervon röykkiö.



Röykkiön sijainti kesäasunnon takapihalla.

LOFSDAL 1
5730100017

Perustiedot

Muinaisjäännöstyyppi

Tyypin tarkenne:

Ajoitus:

Rauhoitusluokka

Lukumäärä

Alue

Merkintä

Alue

Hautapaikat

Hautaröykkiöt

Pronssikausi

1

1

Stortervolandet

Viiri peruskartalla

Stortervolandet

Uudet koordinaatit

P: 6 688798, I: 236 851

Z: 20

Koordinaattiselite

GPS-mittaus

Vanhat koordinaatit

P: 6688814 I: 236854

P (YKJ): 6691623 I (YKJ): 3236918

Z/m.mpy alin: 20,00 Z/m.mpy ylin:

Koordinaattiselite

Muinaisjäännösrekisterin mukainen

Etäisyystieto

6,7 km Paraisten kirkosta lounaaseen

Rekisterinumero

445-461-1-39

Arkistotiedot

Aikaisemmat tiedot:

1954 Georg Mickelson (tarkastus)

1980-luku TYA (inventointi)

Muinaisjäännösten hoitorekisteri, 573400003

Broända

Aikaisempi kuvaus:

Röse på kalberget som mäter 11.5 x 9.8 m och är 1.2 m högt.

Inventointi 2012

Aika:

13.4.

Karttaotteet:

Peruskarttaote 1:8000

Tutkimuskertomus

Sijainti ja maasto

Pienen pyöreähkön, luode-kaakkoissuuntaisen kallion laen luoteisosassa. Mäellä kasvaa mäntyjä (yksi röykkiön päällä) ja katajia. Ympäröivät alueet ovat peltoja ja metsäisempiä alueita.

Kohteen kuvaus

Röykkiö on melko ehjä, 8,8 (w-e)x8,5x0,8-1 metrin laajuinen profiililtaan kupera röykkiö. Se on sammaloitunut. Kivet ovat 20-40 cm kokoisia ja pyöreitä. Keskikohdasta länteen on kiveyksessä halkaisijaltaan 1,2 m ja 20 cm syvä kuoppa, joka on sammaloitunut muun röykkiön tavoin. Kyseessä on kaivelu, koska kuopan reunoille on nosteltu kiviä, mutta mitenkään tuoreesta työstä ei ole kyse.

Röykkiön ulkopuolella reunoilla tuntuu kiveystä maan tasalla eri puolilla, ehkä kyseessä on lievekiveys tai aloitettu laajennus. Ei maastomerkintää, ei rakennehavaintoja.

P: 6 688 798, I: 236 851, z: 20

Lofsdal 1	573010017	Röykkiö	6688798	236851	20
-----------	-----------	---------	---------	--------	----

Peruskarttaote 1:8000

Havaintokohde on merkitty punaisella pallolla.

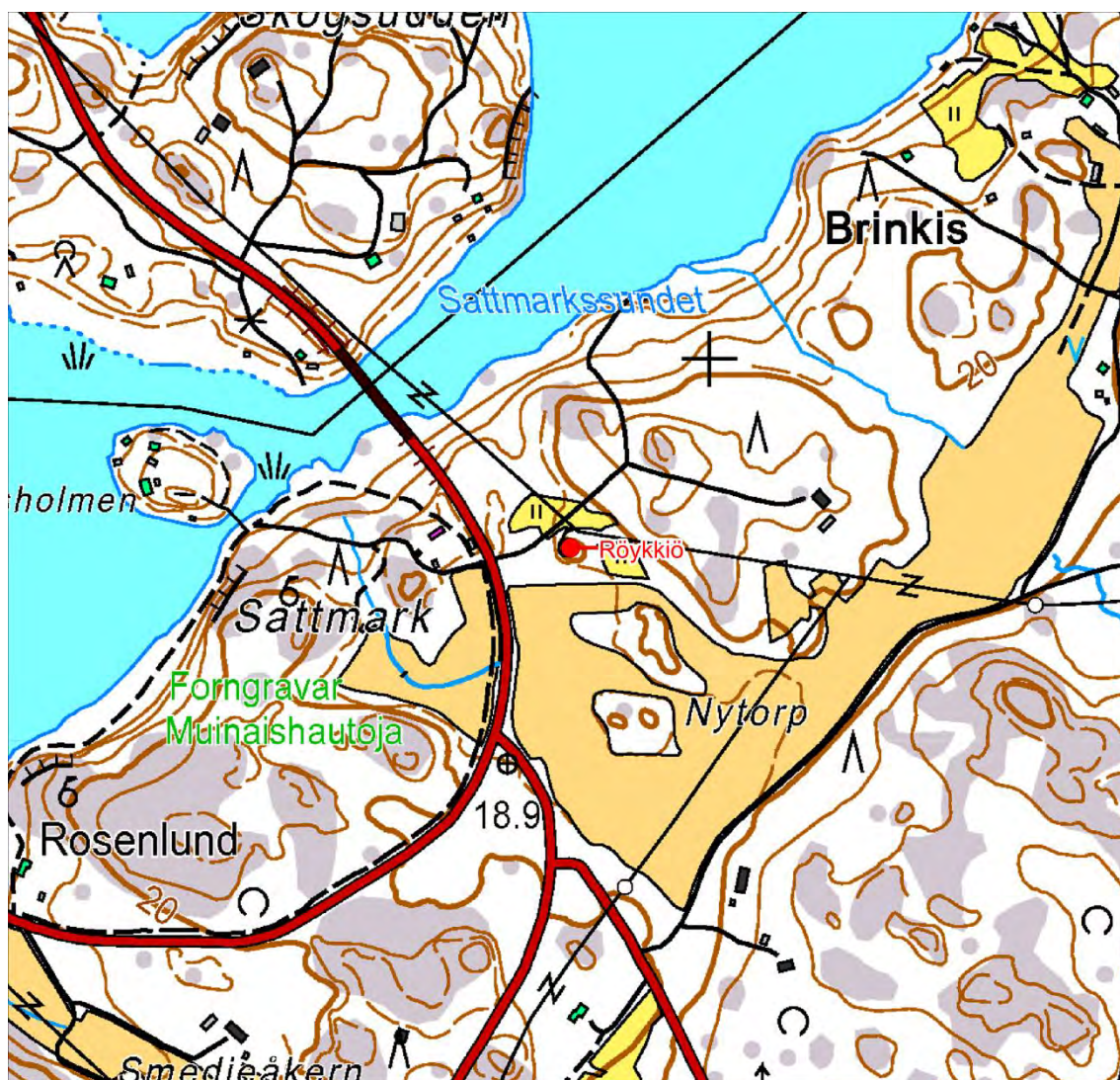

© Maanmittauslaitos

Pohjakartta © Maanmittauslaitos



Lofsdal 1:n röykkiö.



Lofsdal 1:n röykkiön laelle kaivettu kuoppa.

LOFSDAL 2
573010018

Perustiedot

Muinaisjäännytyyppi	Hautapaikat
Tyyppin tarkenne:	Hautaröykkiöt
Ajoitus:	Pronssikausi
Rauhoitusluokka	1
Lukumäärä	1
Merkintä	Viiri peruskartalla. maastossa infotaulu
Alue	Stortervolandet

Uudet koordinaatit P: 6688747, I: 236537

Z: 20

Koordinaattiselite GPS-mittaus

Vanhat koordinaatit

P: 6688764 I: 236528

P (YKJ): 6691573 I (YKJ): 3236592

Z/m.mpy alin: 20,00 Z/m.mpy ylin:

Koordinaattiselite

Muinaisjäänösrekisterin mukainen

Etäisyystieto

6,9 km Paraisten kirkosta lounaaseen

Rekisterinumero

445-461-1-43

Arkistotiedot

Aikaisemmat tiedot:

1954 Georg Mickelson (tarkastus)

1980-luku TYA (inventointi)

Muinaisjäänösten hoitorekisteri, 573400002

Sattmark

Aikaisempi kuvaus:

Röse på kalberget, som mäter 8.3 x 8.0 m och är 0.6 m högt.

Inventointi 2012

Aika:

12.4.2012

Karttaotteet:

Peruskarttaote 1:8000

Kohdekuvaus

Tutkimuskertomus

Sijainti ja maasto

Röykkiö on pienipiirteisessä kalliomaastossa, jossa vuorottelevat metsäiset notkopaikat ja kal-liopaljastumat. Meri näkyy lännessä.

Kohteen kuvaus

Röykkiö on pienen kallion laella ja pohjoisrinteellä. Kivistä suurin osa on 20-40 cm. Röykkiön pohjoisosassa on halkaisijaltaan noin 3 m kuoppa, 20-30 cm syvä. Osaa kivistä käännelty, mikä on pääteltävissä jäkälän kasvusta. Etelään on levitetty kiviä, niiden ulkoreunasta mitta pohjois-eteläsuunnassa: 7,5 n, länsi-itä 7,7 m. Tehty matalaan kalliokuopanteeseen, mutta myös pienen kallionhuipun varaan niin, että kallion korkein kohta on osa röykkiön muotoa. Kiviä on levinnyt kallion alapuolelle röykkiön pohjoispuolella. Pohjakaava on lähes pyöreä. Kivet pyöreäkulmaisia ja paikallista kivilajia.

P: 6688747, I: 236537, Z:20

Lofsdal 2	573010018	Röykkiö	6688747	236537	20
-----------	-----------	---------	---------	--------	----

Peruskarttaote 1:8000

Havaintokohde on merkitty punaisella pallolla.



© Maanmittauslaitos

Pohjakartta © Maanmittauslaitos



Yhdistelmäkuva Lofsdal 2:n röykkiöstä.



Lofsdal 2:n röykkiön sijainti.

LOFSDAL 3
573010019

Perustiedot

Muinaisjäänöstyyppi
Tyypin tarkenne:
Ajoitus:
Rauhoitusluokka
Lukumäärä
Merkintä
Alue

Hautapaikat
Hautaröykkiöt
Pronssikausi
1
1
Viiri peruskartalla
Stortervolandet

Uudet koordinaatit

P: 6688515 , I: 236338
Z: 20-25

Koordinaattiselite

GPS-mittaus

Vanhat koordinaatit

P: 6688542 I: 236317
P (YKJ): 6691351 I (YKJ): 3236381
Z/m.mpy alin: 15,00 Z/m.mpy ylin: 20,00
Muinaisjäänösrekisterin mukainen

Koordinaattiselite

Etäisyystieto
Rekisterinumero

n. 7,2 km Paraisten kirkosta lounaaseen
445-461-1-135

Arkistotiedot

Aikaisemmat tiedot:

1954 Georg Mickelson (tarkastus)
1980-luku TYA (inventointi)

Aikaisempi kuvaus:

Röse på kalberget, som mäter 8.3 x 8.2 m och är 0.7 m högt.

Inventointi 2012

Aika:

12.4.2012

Karttaotteet:

Peruskarttaote 1:8000

Tutkimuskertomus

Sijainti ja maasto

Röykkiö on lähellä länsi-itä –suuntaisen kallion länsipäätä kalliopohjalla pienessä notkossa. Kallion notkopaikoissa kasvaa mäntymetsää ja lisäksi on katajaa.

Kohteen kuvaus

Sammaloitunut, päällä kasvaa noin 20 cm halkaisijaltaan oleva mänty sekä jokunen pienempi. Pohjakaavaltaan röykkiö on pyöreä ja 5,5 (N-S) x 6,3 m kokoinen. Röykkiön korkeus vaihtelee 20 ja 50 cm välillä. Kivet 20-30 cm kokoisia, pyöreäkulmaisia, paikallista kivilajia paitsi itäpäässä on punaista hiekkakiveä. Keskellä on noin 80x80 cm kokoinen silmäkivi, joka nousee 20-30 cm muuta röykkiötä korkeammalle. Pinta on epätasainen, penkomisjälkiä on silmäkiven NE-E – puolella: ensinnäkin on pyöreä halkaisijaltaan 1½ m kuoppa, josta kivet on nostettu röykkiön päälle, E-puolella on 3 m pitkä ja metrin levyinen ojainen kaivanto, joka tulee kiinni kuoppaan. Röykkiön itäpuoli on melko täysin tuhottu. Eteläpuoli on korkeampi ja erottuu selkeämmin. P: 6688515,I: 236338, z: 20-25

Röykkiön vieressä kalliolla kasvaa ukontulikukka (samalla kalliialueella on toinenkin kohdassa P: 6688461,I: 236 370).

Lofsdal 3	573010019	Röykkiö	6688515	236338	20-25
-----------	-----------	---------	---------	--------	-------

Peruskarttaote 1:8000

Havaintokohde on merkitty punaisella pallolla.



© Maanmittauslaitos, lupa nro

Pohjakartta © Maanmittauslaitos, lupa nro



Lofsdal 3:n röykkiö kuvattuna pohjoisesta.



Lofsdal 3:n röykkiö kuvattuna etelästä.



Lofsdal 3:n röykkiön kaivelun tuhoamaa osaa



Ukontulikukan toinen esiintymä samalla kallioalueella kuin millä on Lofsdal 3:n röykkiö (ks. luku luonnon kohteista).

LOFSDAL 4
573010021

Perustiedot

Muinaisjäänöstyyppi
Tyypin tarkenne:
Ajoitus:
Rauhoitusluokka
Lukumäärä
Merkintä
Alue

Hautapaikat
Hautaröykkiöt
Pronssikausi
1
1
Viiri peruskartalla
Stortervolandet

Uudet koordinaatit

P: 6687813, I: 235910

Z: 25-30 m

Koordinaattiselite

GPS-mittaus

Vanhat koordinaatit

P: 6687815 I: 235910

P (YKJ): 6690624 I (YKJ): 3235974

Z/m.mpy alin: Z/m.mpy ylin:

Koordinaattiselite

Muinaisjäänösrekisterin mukainen

Etäisyystieto

7,9 km Paraisten kirkosta lounaaseen

Rekisterinumero

445-461-1-85

Arkistotiedot

Aikaisemmat tiedot:

1954 Georg Mickelson (tarkastus)

Aikaisempi kuvaus:

Röse på kalberget 400 m SW från Lofsdal gård. Röset mäter 11.0 x 10.4 m och är 1.2 m högt.

Inventointi 2012

Aika:

12.04.2012

Karttaotteet:

Peruskarttaote 1:8000

Tutkimuskertomus

Sijainti ja maasto

Röykkiö on kallioalueen eteläosassa melko tasaisella korkeahkolla, pienemmällä kallioalueella melkein keskellä. Kallion notkoissa on mäntyjä, muuten alue on avoin. Paikka on kesämökin takamaastoa.

Kohteen kuvaus

7,7 (W-E) x 8 (N-S) x 0,6-0,8 m kokoinen röykkiö, joka todennäköisesti on tehty kalliokohouman päälle. Kivet ovat pääasiassa pyöreähköjä, 25-40 cm kokoisia. Röykkiön pohjakaava on pyöreä. Keskellä on halkaisijaltaan 1½ m kuoppa, joka on syvimmillään noin ½ m. Todennäköisesti myöhempää kaivelua, koska kiviä näyttäisi nostetun kuopan koillispuolelle röykkiön päälle, joka on samalla röykkiön korkein kohta. Tosin voi johtua myös alla olevan kallion muodosta. Aivan tuoreesta kaivelusta ei ole kyse, koska kuopan pohjalla on sammalta. Pohjoispuolella erottuu tiiviimmin ladottuja kehäkiviä, eteläpuolella niitä on harvemmassa. Kehäkiviksi tulkitut ovat muuta kiviainesta kookkaammat, suurimmat kaksi ovat noin 1,2 ja 1 m pituisia. Havaituissa kehäkivissä oli ulkopuolen näkyvissä oleva sivu tasainen. Liittyy kuva muistiinpanoissa.

P: 6 687 813, I: 235 910, z(gps): 33, z(peruskartta): 25-30 m

Lofsdal 4	573010021	Röykkiö	6687813	235910	25-30
-----------	-----------	---------	---------	--------	-------

Peruskarttaote 1:8000

Havaintokohde on merkitty punaisella pallolla.

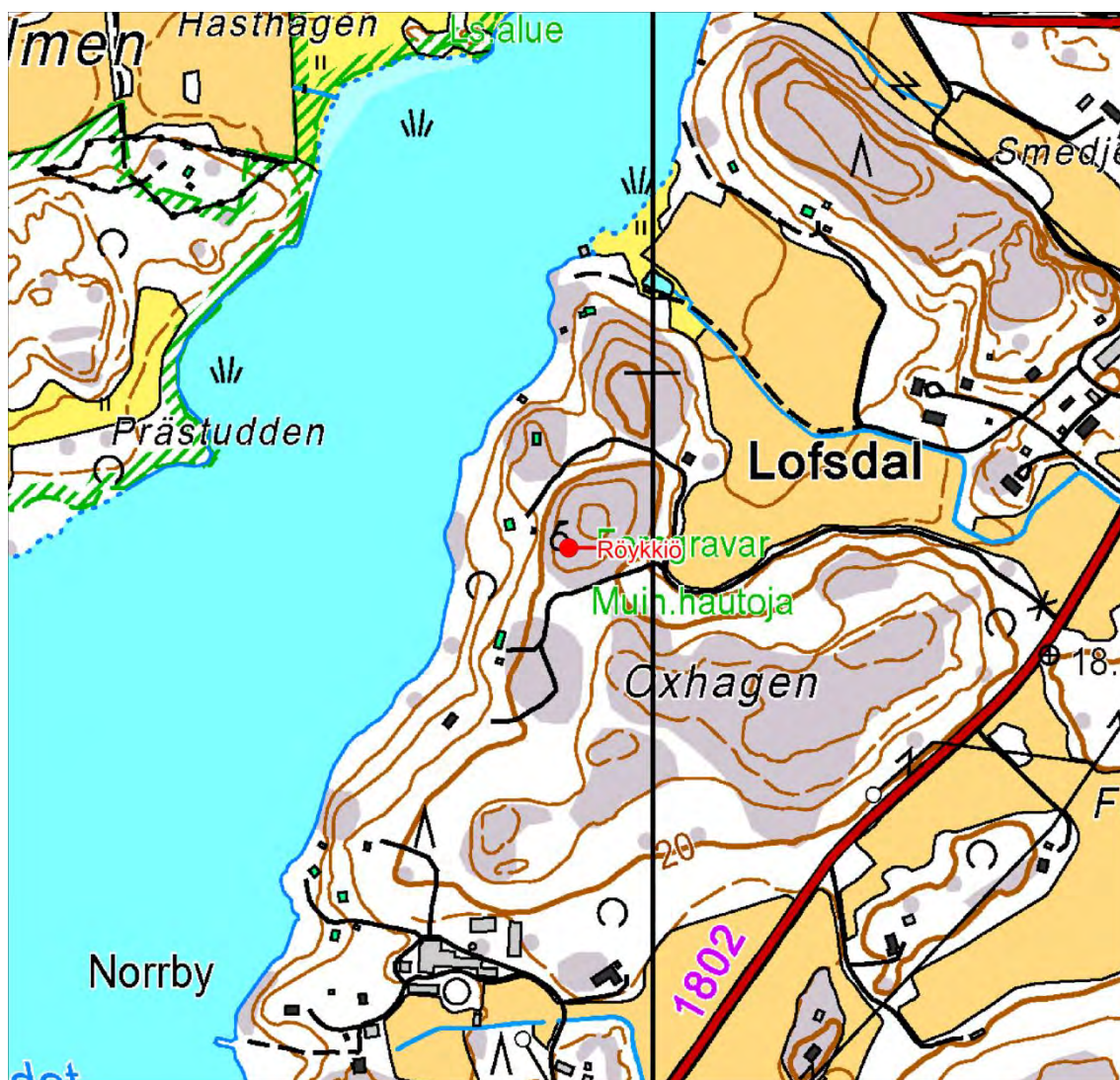

© Maanmittauslaitos

Pohjakartta © Maanmittauslaitos



Lofsdal 4:n röykkiö.



Lofsdal 4:n röykkiön keskelle kaivettu kuoppa.



Lofsdal 4:n røykkiön pohjoispuolen kookkaista kivistä tehtyä mahdollista reunakehää.

KUMMELBERGET 573010020

Perustiedot

Muinaisjäännöstyyppi
Tyypin tarkenne:
Ajoitus:
Rauhoitusluokka
Lukumäärä
Merkintä
Alue

Hautapaikat
Hautaröykkiöt
Pronssikausi
1
2
Viiri peruskartalla
Stortervolandet

Uudet koordinaatit

P: 6686919, I: 237059
Z: 35

Koordinaattiselite

GPS-mittaus suuremmasta

Vanhat koordinaatit

P: 6686937 I: 237055
P (YKJ): 6689745 I (YKJ): 3237119
Muinaisjäännösrekisterin mukainen

Koordinaattiselite

Etäisyystieto
Rekisterinumero

8,1 km Paraisten kirkosta etelälounaaseen
445-461-1-135

Arkistotiedot

Aikaisemmat tiedot:

1954 Georg Mickelson (tarkastus)
1980-luku TYA (inventointi)

Aikaisempi kuvaus:

Två rösen 1.2 km SE från Lofsdal gård uppe på kalkberget. Det västligare (koord. x = 668093, y = 156940) mäter 18.7 x 16.2 m och är 1.9 m högt. Det östligare (koord. x = 668093, y = 156943) mäter 10.4 m x 8.8 m och är 0.4 m högt.

Inventointi 2012

Aika:
Karttaotteet:

16.4.2012
Peruskarttaote 1:8000

Tutkimuskertomus

Sijainti ja maasto

Metsäinen kallioalue. Rakentamatonta aluetta. Aivan röykkiöiden vierestä kulkee merkitty ulkoi-lureitti.

Kohteen kuvaus

Kookas **röykkiö 1** kallion korkeimmalla kohdalla. Kivet ovat pääasiassa pyöreitä, 20-40 cm ko-koisia. Koko on 17,8 (N-S) x 15,1 x n. 2,2 m.
Keskellä on kaksi kuoppaa, joista itäisempi on syvempi. Kumpikaan ei ole tuoreen kaivelun tu-losta. Syvempi ehkä 1,2-1,3 m mutta ei ulotu pohjaan. Läntisempi on matala, 50-70 cm. Molem-pien halkaisija ylhäällä 2,5-3 m.
Ei varmoja rakenteita näkyvissä, mutta länsilounaisessa osassa noin 1,6 m reunasta erottuu kivivaipassa muusta kiviaineksesta erottuvia laattamaisia kiviä päällekkäin. Tämä voisi olla kyl-mämuurattua seinämää (kuvat 9166-67). Joillakin reunoilla kiviä hieman levinnyt ympäristöön, mutta kokonaisuutena ehjä.
P: 6686919, I: 237059, z: 30

Edellisestä noin 30 m itään on samalla kalliolla hajallaan kiviä noin 11x10 m alalla. Tämän kal-liotasanteen pienellä huipulla kivikon itäosassa kivikko muodostaa 7,6(N-S)x5x0,3 m laajuisen

röykkiömäisen muodostuman. Kivet ovat 15-35 cm kokoisia ja enin osa pyöreitä. Kyseessä on toinen, edellistä huomattavasti vaatimattomampi ja merkittävästi enemmän kaiveltu **röykkiö 2**. P: 6686908, I: 237091, z: 30

Röykkiöiden välissä, kiinni röykkiön 1 kiveyksessä on kalliopohjalla hajanaista kivikkoa, johon koottu erilaisia rakenteita, kuten tulisijoja, mahdollisia rajamerkkejä, erinäköisiä rakennelmia sekä pari outoa kivillä täytettyä kallionkoloa. Näiden kivet erottuvat röykkiöiden pyöreistä kivistä, sillä ne ovat pääasiassa erilaisia lohkokiviä. Paikalla on myös portaikkomaisia kynnyksiä kalliossa ja halkaistu kivi, jotka viittaavat alueella louhitun kiviä. Näyttää siltä, että enin osa välialueen kivistä ei olisi peräisin röykkiöistä.

Kummelberget	573010020	Röykkiö 1	6686919	237059	35
		Röykkiö 2	6686908	237091	35

Peruskarttaote 1:8000

Havaintokohteet on merkitty punaisella pallolla.

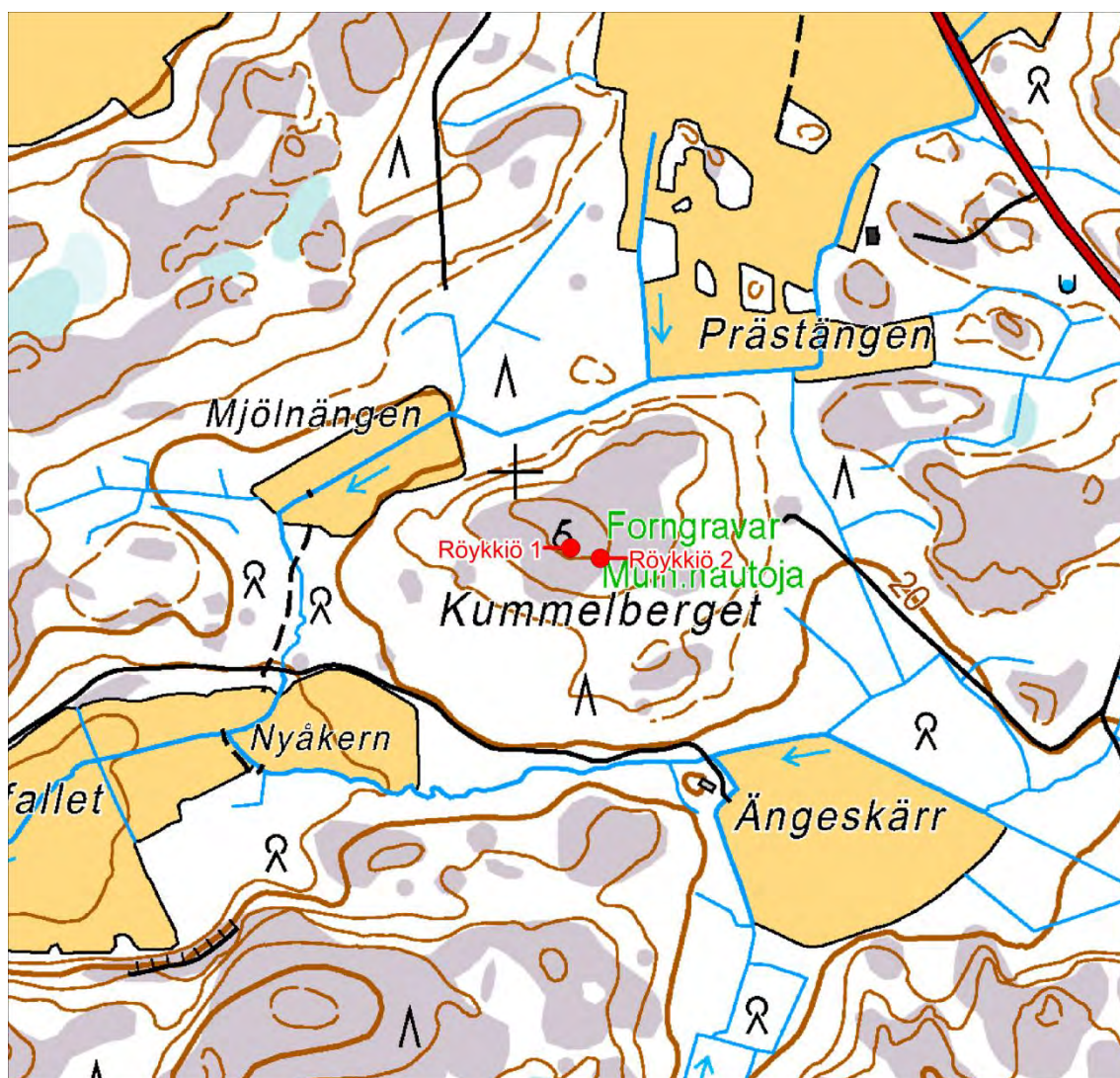

© Maanmittauslaitos

Pohjakartta © Maanmittauslaitos



Kummelberget rökkiö 1



Kummelbergetin rökkiön 1 keskellä oleva kuoppa.



Kummelberget rökkiön 1 kivivaipassa näkyvää mahdollista kylmämuurattua seinää.



Kummelberget rökkiö 2 etualalla. Sen takana on lohkokivistä tehtyjä rakennelmia.



Röykkiöiden välisellä alueella olevaa lohkokivikkoa, jossa on erilaisia rakenteita



Lohkokivistä röykkiöiden välialueelle koottu nuotionpaikka.



Röykkiöiden välissä olevan kivikon kiviaines saattaa olla paikalta louhittua. Kivikon vieressä on esimerkiksi tämä halkaistu kivi.

GRANVIK
573010024

Perustiedot

Muinaisjäännystyyppi	Hautapaikat
Tyyppin tarkenne:	Hautaröykkiöt
Ajoitus:	Pronssikausi
Rauhoitusluokka	1
Lukumäärä	1
Merkintä	Ei merkintää
Alue	Stortervolandet

Uudet koordinaatit P: 6682 904, I: 237203

Z: 25

Koordinaattiselite GPS-mittaus

Vanhat koordinaatit

P: 6682927 I: 237192

P (YKJ): 6685734 I (YKJ): 3237256

Z/m.mpy alin: 25,00 Z/m.mpy ylin:

Koordinaattiselite

Muinaisjäänösrekisterin mukainen

Etäisyystieto

12 km Paraisten kirkosta etelälounaaseen

Rekisterinumero

445-421-3-36

Arkistotiedot

Aikaisemmat tiedot:

1980-luku TYA (inventointi)

Aikaisempi kuvaus:

Röse på kalberget, som mäter 5.7 x 2.3 m och är 0.3 m högt.

Inventointi 2012

Aika:

19.4.

Karttaotteet:

Peruskarttaote 1:8000

Tutkimuskertomus

Sijainti ja maasto

Kohteen kuvaus

5,8 (SW-NE)x2x0,15 m kokoinen latomus aivan kallioalueen kaakkoisreunalla pienen, parilta sivulta pystysuoran kalliokohouman laen syvennyksessä kallion koillispäässä. Latomuksen koillispää on tehty pienen kalliohuipun kylkeä vasten. Kiviaines latomuksen keskiosissa on 10-25 cm kokoista pyöreää kiveä, reunoilla harvakseltaan isompia, 40-50 cm kokoisia. Kiviä näyttäisi olevan enimmillään kaksi kerrosta.

Muodoltaan suorakaiteinen ns. pitkäröykkiö. Pohjoispuoleisen pitkän sivun koillispäässä on vierakkain kolme isompaa laakakiveä pystyasennossa röykkiön rajana. Koillispäästä noin 2 m päässä näyttäisi latomuksen poikki kulkevan jokin korkeampi kivivyöhyke niin, että syntyy vaikutelma tarhasta. Luultavammin kyse on alla olevan kallion aiheuttamasta muodosta.

Lounaispään kiviä on levitelty kaakkoon pitkin kallion pintaa 1-2 matkan.

P: 6682904, I: 237203, Z: 25

Granvik	573010024	Röykkiö	6682904	237203	25
---------	-----------	---------	---------	--------	----

Peruskarttaote 1:8000

Havaintokohde on merkitty punaisella pallolla.



© Maanmittauslaitos

Pohjakartta © Maanmittauslaitos



Granvikin röykkiön sijainti



Granvikin röykkiö



Röykkiön koillispää, jossa sijaitsevat alemmassa kuvassa näkyvät, pystyasennossa olevat laakakivet.



LINDVIKEN
573010026

Perustiedot

Muinaisjäännystyyppi	Hautapaikat
Tyypin tarkenne:	Hautaröykkiöt
Ajoitus:	Pronssikausi
Rauhoitusluokka	1
Lukumäärä	1
Merkintä	Ei
Alue	Stortervolandet

Uudet koordinaatit	P: 6 682 714, I: 236 392 Z: 25
--------------------	-----------------------------------

Koordinaattiselite	GPS-mittaus
--------------------	-------------

Vanhat koordinaatit	P: 6682698 I: 236397 P (YKJ): 6685505 I (YKJ): 3236461
Koordinaattiselite	Muinaisjäänösrekisterin mukainen

Etäisyystieto	14 km Paraisten kirkosta etelälounaaseen.
Rekisterinumero	445-468-1-23

Arkistotiedot

Aikaisemmat tiedot:	1980-luku TYA (inventointi)
---------------------	-----------------------------

Aikaisempi kuvaus:

Röse på kalberget som mäter 7.4 x 3.5 m och är 0.5 m högt.

Inventointi 2012

Aika:	18.4.2012
Karttaotteet:	Peruskarttaote 1:8000

Tutkimuskertomus

Sijainti ja maasto

Isomman kallioalueen reunalla olevan pienen kallion laen reunassa. Sijaitsee kohdalla, josta on näköala viereiseen laaksoon, joka nyt avohakattuna erottuu hyvin.

Kohteen kuvaus

6,45 (W-E)x3,6 (E-pää)-3,4 (W-pää)x0,3-0,4 m kokoinen röykkiö pienellä pyöreällä kalliohuipulla isomman kallioalueen länsireunalla. Kivet ovat sekä pyöreitä että kulmikkaita ja 20-40 cm kokoisia. Muoto on lähes suorakaide, ainakin itä- ja pohjoisseinämät ovat täysin suoria.

P: 6 682714, I: 236392, Z: 25

Lindviken	573010026	Röykkiö	6682714	236392	25
-----------	-----------	---------	---------	--------	----

Peruskarttaote 1:8000

Havaintokohde on merkitty punaisella pallolla.



© Maanmittauslaitos

Pohjakartta © Maanmittauslaitos



Lindvikenin røykkiön sijainti



Lindvikenin røykkiö.

MÅGBY
573010027

Perustiedot

Muinaisjäännoistyyppi	Hautapaikat
Tyyppin tarkenne:	Hautaröykkiöt
Ajoitus:	Pronssikausi
Rauhoitusluokka	1
Lukumäärä	1
Merkintä	Ei
Alue	Stortervolandet

Uudet koordinaatit P: 6684299, I: 235946

Z: 27,5

Koordinaattiselite GPS-mittaus

Vanhat koordinaatit

P: 6684305 I: 235952

P (YKJ): 6687112 I (YKJ): 3236016

Z/m.mpy alin: 25,00 Z/m.mpy ylin:

Koordinaattiselite

Muinaisjäänösrekisterin mukainen

Etäisyystieto

10,9 km Paraisten kirkosta etelälounaaseen

Rekisterinumero

445-468-1-62

Arkistotiedot

Aikaisemmat tiedot:

1980-luku TYA (inventointi)

Aikaisempi kuvaus:

Röse på kalberget som mäter 6.4 x 2.8 m och är 0.3 m högt.

Inventointi 2012

Aika:

19.4.

Karttaotteet:

Peruskarttaote 1:8000

Tutkimuskertomus

Sijainti ja maasto

Röykkiö kallion laella, ympäröivät alueet mäntymetsää.

Kohteen kuvaus

6,3 (SW-NW) x 2,6 x 0,3 m kokoinen röykkiö. jonka lounaispää on terävä ja koillispää pyöreähkö. Enimmillään röykkiössä on kaksi kivikerrosta, osa niistä on pienessä kallion pinnassa olevassa notkossa. Kivet ovat pyöreitä ja 20-30 cm kokoisia. Paikoin niitä on levitelty ympäri kallion lakea ja viereistä notkoa.

P: 6684 299, I: 235946, z: 27,5

Mågby	573010027	Röykkiö	6684299	235946	27,5
-------	-----------	---------	---------	--------	------

Peruskarttaote 1:8000
Havaintokohde on merkitty punaisella pallolla.

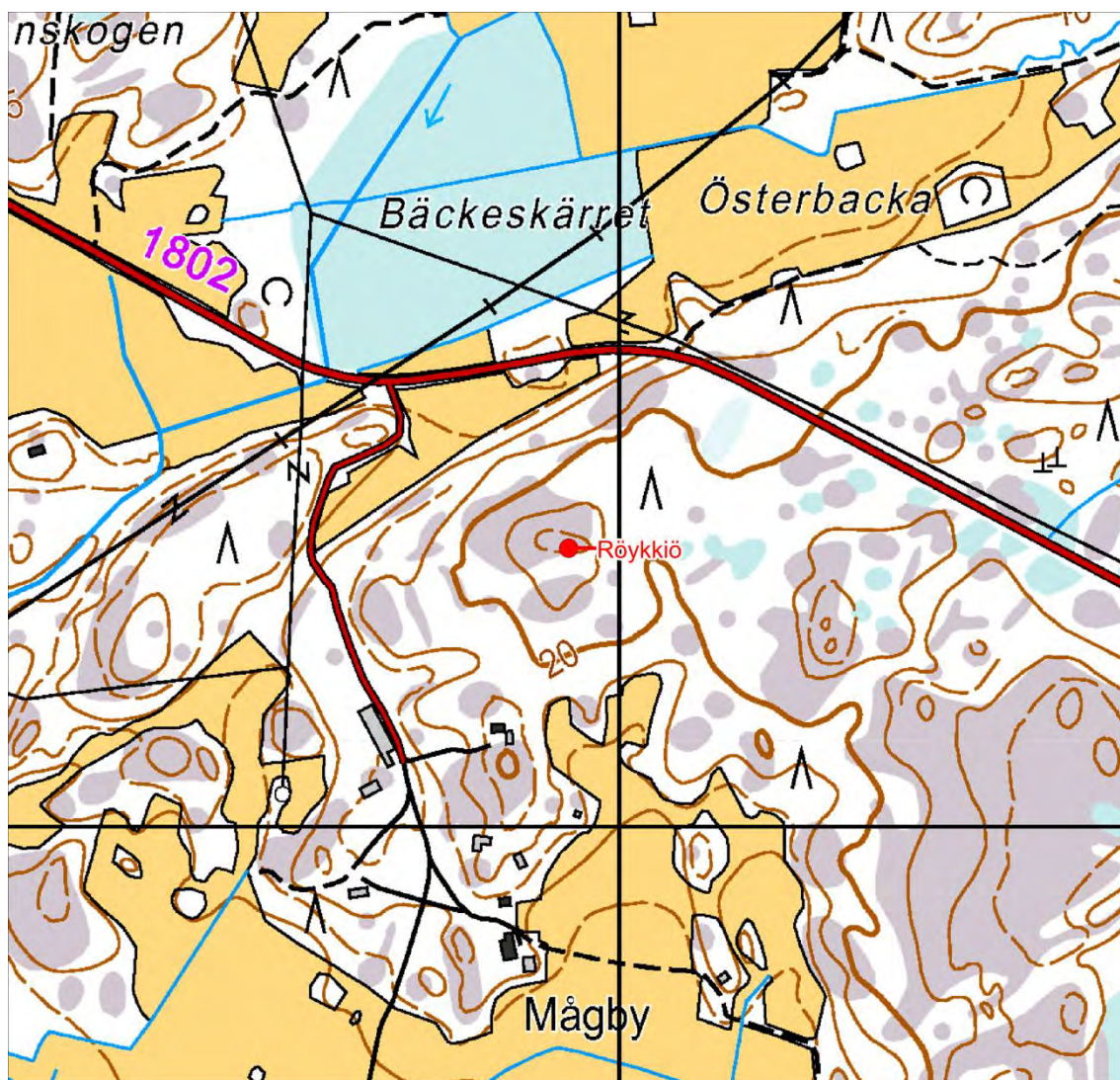

© Maanmittauslaitos
Pohjakartta © Maanmittauslaitos



Mågbyn røykkiön sijainti.



Mågbyn røykkiö.

TROLLKLINT
1000016845

Perustiedot

Muinaisjäännytyystyyppi
 Tyypin tarkenne:
 Ajoitus:
 Rauhoitusluokka
 Lukumäärä
 Merkintä
 Alue

Kivirakenteet
 Röykkiöt
 Ajoittamaton
 2
 1
 Ei
 Stortervolandet

Uudet koordinaatit

P: 6 686 435, I: 236 836
 Z:42,5

Koordinaattiselite

GPS-mittaus röykkiöstä 1

Vanhat koordinaatit

P: 6686372 I: 236849
 P (YKJ): 6689180 I (YKJ): 3236913
 Z/m.mpy alin: 35,00 Z/m.mpy ylin:
 Muinaisjäänösrekisterin mukainen

Koordinaattiselite

Etäisyystieto
 Rekisterinumero

N. 8,7 km Paraisten kirkosta etelälounaaseen.
 445-490-2-6

Arkistotiedot

Aikaisemmat tiedot:

2010 Heljä Brusila/Turun museokeskus,
 tarkastus

Aikaisempi kuvaus:

Röykkiö sijaitsee Granvikiin johtavasta tiestä 1,3 km itään avokalliomaastossa, kallion lakialueen itärinteessä muinaisrantakivikossa. Siinä on hieman ympäristöään koholla oleva, joiltakin tahoilta katsottuna röykkiötä muistuttava kohta.

Edellisestä noin 100 m etelä-lounaaseen, hieman alempana on porrastetun avokallion reunassa ihmisen kasaama kivilatomus. Se on kallion kylkeen kalliosta lohjenneista kivistä. Muoto on nelikulmainen. Koko on 3,5x1,8 m. Latomus saattaa liittyä kivenlouhintaan ja varastointiin.

Inventointi 2012

Aika:
 Karttaotteet:

16.4.2012
 Peruskarttaote 1:8000

Tutkimuskertomus

Sijainti ja maasto

Korkean ja melko tasaisen kallion lakialuetta. Kallion notkopaikat ovat metsittyneitä. Laki ja osa rinteistä ovat jossain määrin louhikkoista.

Kohteen kuvaus

1. Luontainen muinaisrantamuodostuma kallioalueen laella. Tämä notkelmassa sijaitseva rakennelma on isomman louhikon etelälounaisessa päässä pyöreähkö muodostuma, jossa kiviaines on 20-40 cm kokoista pyöreää. Kooksi mitattiin 9,2 (SE-NW) x 6,7 x 0,4 m. Kivikon keskellä on selvästi ihmisen muokkaama, muuta röykkiötä korkeampi, halkaisijaltaan 2 m pyöreä keko, jonka keskellä on halkaisijaltaan 30 cm kuoppa.

P: 6686435, I: 236836, Z:42,5

Kivikosta pohjoiskoilliseen on 20-30 m matkalla luontaista tiheää kivikkoa (ulottuu numeron 3 luoteispuolelle) rökkiön levyisenä vyöhykkeenä. Tässäkin kivikossa on pari korkeampaa, latomusmaista kivikeskittymää.

P: 6 686 435, I: 236 836, z: 40-42,5

2. Tasaisen kallion laen pohjois-pohjoisluoteisessa reunassa metsittyneellä alueella on hajanainen pirunpelto, jossa on tai johon on tehty rökkiömäinen rakennelma. 8,5 (W-E)x7,2x0,4 m kokoinen tasainen kivirökkiömäinen muodostuma, joka sijaitsee ainakin osittain kalliossa olevassa notkelmassa. Muutama isompi kivi kiveyksessä on, mutta enin osa on 20-50 cm. Pohjakaava pyöreähkö. Ei rakenteita. Kivikko jatkuu selkeänä, mutta harvempana rakennelman pohjoispuolella.

P: 6686438, I: 236871, z: n. 40

3. Edellisestä 6-7 m lounaaseen ja kohteesta 1 20-25 m koilliseen on selkeämpi, mutta kiviainekseltaan samanlainen rökkiömäinen muodostuma niin ikään kallion notkelmassa. 5,2 (W-E)x4,4x0,4 m. Rökkiömäinen muodostuma kivikon luoteisosassa. Kivikko jatkuu (kuva 91)

P: 6 686 441, I: 236 856, z: 40

Mäki on muutenkin hyvin kivikkoinen, korkeimmalla sijaitseva rökkiöstä yksi 50-100 m länsilounaaseen lohkokiviä 40-100 cm kokoisia on siellä täällä eri puolilla mäkeä. Seuraavat tihentymät dokumentoitiin (korkeus peruskartalla 42,5). Edellisistä noin puoli kilometriä länsilounaaseen viereisellä kallioalueella. Dokumentoimalla sekä rökkiömäiset kiveykset että kallion laella olevat kivikon olen halunnut visualisoida sitä, että kallion korkeimman kohdan yli kulkee suurin piirtein itä-länsi –suunnassa kivivyöhyke, joka tukee tulkintaa luonnon muodostumasta. Toinen tätä tukeva seikka on sijainti kallion notkopaikoissa.

4. Heljän mainitsemaa havaintoa ei varmuudella paikallistettu, mutta suurin piirtein kuvaillussa kohdassa ja kuvaillun kaltaisessa maisemassa todettiin ihmistekoinen rakenne: isompien kivien väli alue oli täytetty pienemmillä lohkokivillä. Paikka on kallion alareunaa lähellä metsää ja se on hyvin louhikkoinen. Kalliossa on porrasmaisia osia ja ne yhdessä kulmikkaiden kivien kanssa viittaavat louhintaan. Se on kuitenkin tehty ilman poria. Yhdessä kivessä on vaakaura, joka voisi olla halkaisua varten hakattu, mutta luultavammin kyseessä on poikkeuksellinen luontainen ilmiö, sillä ura ei kierrä koko kiveä.

P: 6686 329, I: 236760, 45/30-35

Trollklint	1000016845	Rökkiö 1	6686435	236836	42,5
		Rökkiö 2	6686438	236871	40
		Rökkiö 3	6686441	236856	40
		Louhosjäte	6686329	236760	30-35

Peruskarttaote 1:8000

Havaintokohteet on merkitty punaisella pallolla.



© Maanmittauslaitos
Pohjakartta © Maanmittauslaitos



Röykkiö 1.



Röykkiö 1



Yhdistelmäkuva röykkiöstä 2



Röykkiö 3.



Laen kivikkoa.



Laen kivikkoa.



Louhosjäte.



Ura kivessä.

Inventoinnissa löydettyt uudet esihistorialliset ja historialliset muinaisjäännökset

Järjestyksessä esihistorialliset – historialliset

ÖSTERBACKA 1

Perustiedot

Muinaisjäänöstyyppi	Hautapaikat
Tyypin tarkenne:	Hautaröykkiöt
Ajoitus:	Pronssikausi
Rauhoitusluokka	1
Lukumäärä	1
Merkintä	Ei
Alue	Stortervolandet

Koordinaatit P 6 684 618, I: 236 523

Z: 20-22½

Koordinaattiselite GPS-mittaus

Etäisyystieto 10,2 km Paraisten kirkosta etelälounaaseen
 Rekisterinumero 445-468-1-12

Arkistotiedot

Aikaisemmat tiedot: 2004, Göran Silander,
 Turun museokeskukselle lähetetty kirje

Aikaisempi kuvaus:

Mågby 1995/G.S. 667860/156909 4,0 x 10-12 m. Riktn. S-N Höjd +22 m. I närheten av platsen (2-300 m) har båtresten plöjts upp på en åker, +6-7 m.

Inventointi 2012

Aika: 18.4.2012
 Karttaotteet: Peruskarttaote 1:8000

Tutkimuskertomus

Sijainti ja maasto

Melko tasainen, pienten kallioiden rikkoma kivikkoinen metsäalue Österbacka-nimisen pellon kaakkoispuolella. Röykkiön ja pellon välissä on isompi kallio, josta maasto alkaa laskea pohjoiseen kohti peltoa.

Kohteen kuvaus

9,1 (SW-NE)x2,9x0,4 m kokoinen sammaloitunut pitkäröykkiö, jonka päällä kasvaa pieniä katajia ja kuusia etenkin lounaisosassa. Poikkileikkaus on kekomainen. Kivet ovat pyöreitä, 20-30 cm kokoisia, tosin keskiosassa aivan reunassa on noin metrin laajuinen kivi. Pellolle on näköyhteys. Röykkiö on tehty osittain pienen kallion varaan – koillisosa on selvästi kallion päällä. Täällä röykkiö on myös hieman levinnyt.

P: 6684618, I: 236523, z: 20-22½

Österbacka 1		Röykkiö	6684618	236523	20-22½
--------------	--	---------	---------	--------	--------

Peruskarttaote 1:8000

Havaintokohde on merkitty punaisella pallolla.

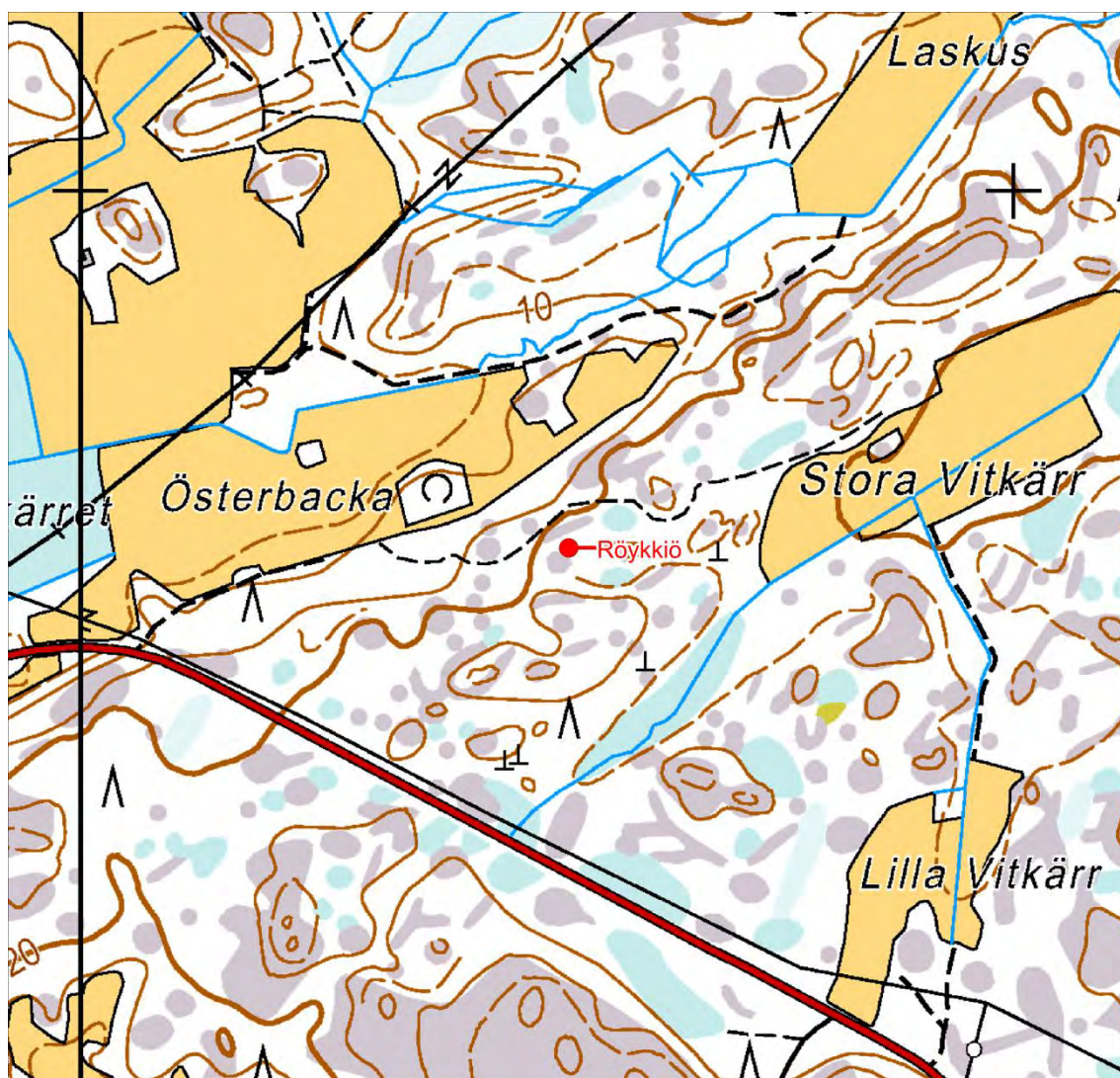

© Maanmittauslaitos

Pohjakartta © Maanmittauslaitos



Röykkiö on kuvan keskellä kuusten alla.



Röykkiön kiveystä.

MJÖLNÄNGEN

Perustiedot

Muinaisjäännöstyyppi	Kivirakenteet
Tyyppin tarkenne:	Röykkiöt
Ajoitus:	Esihistoriallinen?
Rauhoitusluokka	2
Lukumäärä	1
Merkintä	Ei
Alue	Stortervolandet

Koordinaatit P= 6686872, I= 236903
Z=n. 25 m

Koordinaattiselite Röykkiön 1 sijainti

Pinta-ala 4400 m²
Etäisyystieto 8,3 km Paraisten kirkosta etelälounaaseen
Rekisterinumero 445-490-3-40

Arkistotiedot

Aikaisemmat tiedot: 2004, Göran Silander,
Turun museokeskukselle lähetetty kirje

Aikaisempi kuvaus:

Lofsdal 7/6 2001. 668090/156924. 4-5x10-12 m. S-N. Höjd +32 m. Röshöjd +0,6 m. Ett "båtformat" långgröse hittades västerut från Lofsdal Storröse tillsammans med ark. Henrik Asplund (och en ung ark.studerande). Fyndet har ev. hittats även av mag. Hans Myhrman? Noterat?

Inventointi 2012

Inventoija Jouko Pukkila 16.4., Jouko Pukkila & Kaisa Lehtonen 3.5.
Aika: 16.4. ja 3.5.2012
Karttaotteet: Peruskarttaote 1:8000

Tutkimuskertomus

Sijainti ja maasto

Kummelbergetin länsi- ja lounaispuolella olevaa loivaa, tasaisesti kohti peltoa laskevaa metsärinnettä, jossa on tehty metsätöitä.

Kohteen kuvaus

Röykkiö 1

Ehjä röykkiö pienellä maapeitteisellä kalliolla, sammalen ja heinän peittämä. Röykkiön kivet ovat sekä lohkokiviä että pyöreäkulmaisia, 15-35 cm kokoisia. 5,5(N-S) x 5,2 x 0,4 m kokoinen, pohjakaavaltaan pyöreä ja profiililtaan kupera röykkiö. Reunoilla on siellä täällä isompia kiviä.

P: 6686872, I: 236903, Z: 20-25

Röykkiö 2

Ehjä pitkänomainen röykkiö pienellä heinittyneellä, ympäristöään korkeammalla kumpareella. Sammaloitunut, kivet pyöreitä ja 20-30 cm kokoisia. Jokunen isompi. 12,8 (N-S) x 1,8 x 0,3 m. Puita kaadettu päältä, mutta jäte siivottu pois. Heinää kasvaa myös päällä.

P: 6686923, I: 236901, Z: 25-30 m

Röykkiö 3

Röykkiömäinen kiveys, joka on tehty pienen kallion varaan. Muoto on soikeahko, osan muodosta muodostaa alla oleva kallio, josta osa näkyy. Hakattua lounaisrinteen talousmetsää, jossa joitakin puita on jätetty pystyyn. Metsätöiden jälkeen erottuu hyvin. Hyvin sammaloitunut, päällä kasvaa kuusen taimia. Näkyvissä olevat kivet 15-35 cm.

6,6 (W-E) x 4,4 x 1 m. Itäpuolella on kalliossa kuoppa, josta on ehkä otettu maata. Ainakin eniten kiviä on näkyvissä kuopan ympäristössä.

Tämä ei ole aivan yhtä selvä kuin edelliset eikä myöskään aivan varma hautaröykkiö.

P: 6686 853, I: 236916, Z: 20-25

Röykkiömäinen luonnonkivikko

Halkaisijaltaan noin 5 m luonnonkivikko. Kivet isompia kuin röykkiöissä.

P: 6686890, I: 236912, Z: n. 25 m

Mjölningan	Röykkiö 1	6686872	236903	20-25
	Röykkiö 2	6686923	236901	25-30
	Röykkiö? 3	6686853	236916	20-25

Paikalla käytiin toistamiseen 3.5.2012 tarkoituksena koekuopittaa röykkiöiden lounaispuolella oleva loiva metsäinen rinne asuinpaikan löytämiseksi. Lisäksi aluetta tutkittiin kairaamalla. Maaperä oli paikoin savista, paikoin kivistä hiekkaa. Pienillä alueilla hiekka oli kivetöntä.

Mitään esihistorialliseen asuinpaikkaa viittaavaa ei kuitenkaan löydetty ja sellaisen olemassaolon varmistaminen vaatii enemmän koetutkimuksia, joiden pohjana on alueen tarkempi inventointi.

Sinällään alue on sovelias asuinpaikalle, sillä siellä on hiekkaisia lounaisrinteitä ja lisäksi mui-
naisrantarekonstruktio osoittaa alueen säilyttäneen yhteyden mereen pitempään kuin muut saaren osat.

Peruskarttaote 1:8000

Havaintokohteet on merkitty punaisella pallolla.

Muinaisjäännösalueen ehdotettu rajaus on merkitty punaisella viivalla.

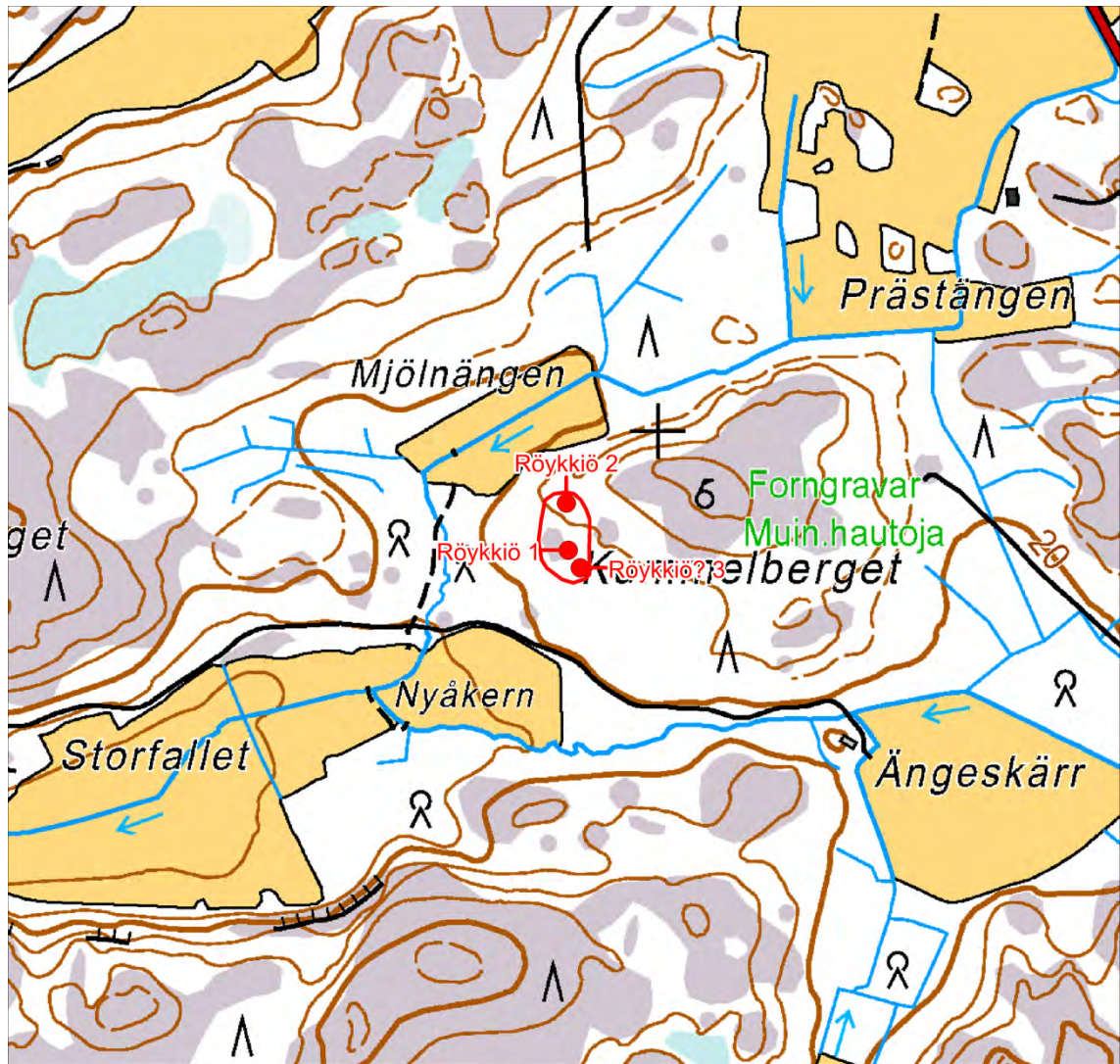

© Maanmittauslaitos

Pohjakartta © Maanmittauslaitos



Röykkiö 1 sijaitsee pienellä maapeitteisellä kalliolla hieman ympäristöään korkeammalla.



Röykkiö 1.



Röykkiö 2 sijaitsee heinittyneellä, hieman ympäristöään korkeammalla kohdalla.



Röykkiö 2.



Epävarma röykkiö 3 on tehty pienen kalliokumpareen varaan.



Röykkiön 3 kiviä.



Kivikkoa röykkiöiden takana.

NYÄKERN

Perustiedot

Muinaisjäännöstyyppi

Tyypin tarkenne:

Ajoitus:

Rauhoitusluokka

Lukumäärä

Merkintä

Alue

Kivirakenteet

Röykkiöt

Esihistoriallinen?

2

1

Ei

Stortervolandet

Koordinaatit

P= 6686831, I= 236661

Z=20

Koordinaattiselite

GPS-mittaus

Etäisyystieto

8,5 km Paraisten kirkosta etelälounaaseen

Rekisterinumero

445-490-3-42

Inventointi 2012

Inventoijat:

Jouko Pukkila & Kaisa Lehtonen 3.5.

Aika:

3.5.

Karttaotteet:

Peruskarttaote 1:8000

Tutkimuskertomus

Sijainti ja maasto

Röykkiö on metsäisen kallioalueen reunassa sijaitsevan pienen avokallion laella korkeimman kohdan vieressä notkossa.

Kohteen kuvaus

5,8 (SW-NE)x5,1x0,3 m. Pohjakaava lähes pyöreä. Sammaloitunut. Kivet: reunoilla muutama 50-60 cm kokoinen, muuten 20-30 cm. Keskusta vaikuttaa kumpumaiselta, mutta se voi johtua siitä, että ilmeisesti reunan isojen kivien vierestä on otettu rajamerkkiin kiviä. Kohde 43.

P= 6686831, I= 236661, Z=20

Nyäkern	Röykkiö? 4	6686831	236661	20
---------	------------	---------	--------	----

Peruskarttaote 1:8000
Havaintokohde on merkitty punaisella pallolla.



© Maanmittauslaitos, lupa nro
Pohjakartta © Maanmittauslaitos, lupa nro



Röykkiö sijaitsee pienellä kalliolla



Röykkiö

LILLTERVO 2

Perustiedot

Muinaisjäännystyyppi	Kivirakenteet
Tyyppin tarkenne:	Röykkiöt
Ajoitus:	Esihistoriallinen?
Rauhoitusluokka	2
Lukumäärä (vanha/uusi)	6
Merkintä	Ei
Alue	Lilltervo

Uudet koordinaatit

P: 6682215, I: 234855,

Z: 25

Koordinaattiselite

GPS-mittaus selkeimmästä röykkiöstä 5. Koordinaatit käännetty ykj:stä Geodeettisen laitoksen koordinaattimuunnospalvelun avulla (<http://coordtrans.fgi.fi/transform-form.do>)

Etäisyystieto

10,1 km Paraisten kirkosta SW

Rekisteritunnus

445-458-2-81

Inventointi 2012

Aika:

15.5.

Karttaotteet:

Peruskarttaotteet 1:2000 ja 1:8000

Tutkimuskertomus

Sijainti ja maasto

Lilltervon saaren keskiosassa matalan kallioalueen itäreunalla loivasti itään viettävän rinteeseen yläosassa. Talousmetsää, jossa on juuri tehty metsätöitä.

Kohteen kuvaus

Kaikkiaan kuusi latomusta tai röykkiötä havaittiin:

Röykkiö 1 on pyöreä, 6,1 (N-S)x5,7x0,2-0,3 m kokoinen rakenne, joka on tehty 5-20 cm kokoisista pöyreistä kivistä. Se sijaitsee maapohjalla kallioiden välisessä notkelmassa aivan kallion ja metsän rajalla. Suurin piirtein keskelle on kaivettu halkaisijaltaan noin 1½ m laajuinen kuoppa, jossa kasvaa halkaisijaltaan 15 cm mänty. Kuopan itäreunalla on 2,5 m matkalla kiviä hieman muuta rakennetta korkeammalla ja todennäköisesti kuopasta poistettuja kiviä onkin nostettu tähän.

P:6686507, I:233940, Z:30-32,5 m.

Röykkiö 2 on noin 6 m röykkiöstä 1 itään alempana notkossa niin ikään maapohjalla. Se on 20-25 cm kokoisista pyöreistä kivistä tehty epämääräinen kivikko, jonka selkeimmin erottuva osa on 8,7(N-S)x2x0,3 m kokoinen vallimainen rakenne. Muistuttaa Strotervolandetin puolelta tunnettuja pitkiä röykkiöitä.

P:6686521, I: 233950, Z:30

Röykkiöiden 1 ja ympäristössä, mutta varsinkin röykkiöstä 2 alarinteeseen suuntaan erottuu maaperässä runsaasti samanlaista kiveä kuin mistä röykkiöt on rakennettu. Ne kuulunevat luontaisesti maaperään, mutta mistään pirunpellosta ei kuitenkaan ole kyse.

Röykkiö 3 on pohjakaavaltaan pyöreä, 2,5x2,5x0,2 m kokoinen sammaloitunut rakenne kallio-pohjalla kalliorinteen alaosassa aivan metsän rajalla. Kivet ovat 10-25 cm kokoisia. Päällä kasvaa halkaisijaltaan noin 30 cm mänty.

P: 6686542, I: 233941, Z:30-32,5

Röykkiö 4 sijaitsee edellisten tavoin kallion alaosassa aivan metsän rajassa. Se on matala, 4,2 (W-E)x2,5x0,2 m kokoinen, selkeästi erottuva sammaloitunut rakenne. Kivet ovat tässäkin pyöreitä ja noin 15-20 cm kokoisia.

P: 6686568, I: 233959, Z:30-32,5

Röykkiö 5 sijaitsee samanlaisessa paikassa kuin röykkiö 4, siitä vain noin 5 m päässä. Röykkiöiden väliin jää kuitenkin pieni kivetön kallioharjanne, joten kyse on eri rakenteista. Tämä on rakenteista selvin, 8,4(N-S)x3,5x0,3 m kokoinen epämääräisesti puolipyörän muotoinen rakenne, joka on tehty 15-25 cm kivistä. Muoto johtunee siitä, että rakenne näyttää tehdyn pienen kallion notkelmaan, jonka muoto määrittää myös rakenteen muodon. Kivet erottuvat hyvin.

P: 6686570, I: 233966, Z:30-32,5

Röykkiö 6 on vaikeaselkoinen rakenne, matala ja sammaloitunut. Ilmeisesti se on tehty pääosin notkelmaan, mutta ainakin yhdessä kohdassa näyttäisi kallioharjanne tulevan kiveyksen läpi. Rakenne dokumentoitiin ensin kahtena vierekkäisenä rakennelmana, mutta jaloin tunnustelemalla voitiin sammalen läpi havaita, että myös välialueella on kiviä. Metrini laajuinen kuoppa, joka kiveykseen on kaivettu, jää näin tulkiten laajan röykkiön keskelle, kahdessa erillisessä röykkiössä se olisi ollut isomman reunassa. Kivet ovat pyöreitä ja 15-20 cm kokoisia. Koko on 10,8 (N-S)x7,8x0,3 m.

P: 6686600, I: 233952, Z:30-32,5

Lilltervo 2	Röykkiö 1	6686507	233940
	Röykkiö 2	6686521	233950
	Röykkiö 3	6686542	233941
	Röykkiö 4	6686568	233959
	Röykkiö 5	6686570	233966
	Röykkiö 6	6686600	233952

Peruskarttaote 1:8000

Havaintokohteet on merkitty punaisella pallolla.



© Maanmittauslaitos

Pohjakartta © Maanmittauslaitos

Peruskarttaote 1:2000
Havaintokohteet on merkitty punaisella pallolla.



© Maanmittauslaitos
Pohjakartta © Maanmittauslaitos



Röykkiö 1.



Röykkiö 2.



Röykkiö 3.



Röykkiö 4.



Röykkiö 5.



Röykkiö 5 yhdistelmäkuvasa.



Röykkiö 6. Alemmassa kuvassa mahdollisen röykkiön selvemmin erottuva yläosa, joka ensin katsottiin omaksi rakenteekseen. Röykkiö jatkuu kuvan vasemman reunan suuntaan.

Ängeskärr 573010007

Perustiedot

Muinaisjäänöstyyppi

Tyyppin tarkenne:

Ajoitus:

Rauhoitusluokka

Lukumäärä

Merkintä

Alue

Kivirakenteet

Röykkiöt

Ajoittamaton

2

3

Ei

Stortervolandet

Koordinaatit

P: 6686 617, I: 237182,

Z: n. 20

Koordinaattiselite

GPS-mittaus latomuksesta

Etäisyystieto

Rekisterinumero

n. 7,8 km Paraisten kirkosta etelälounaaseen

445-490-3-42

Inventointi 2012

Aika:

17.4.2012

Karttaotteet:

Peruskarttaote 1:8000

Tutkimuskertomus

Sijainti ja maasto

Pieni kallio pellon ja korkeamman metsäalueen rajalla.

Kohteen kuvaus

Pyöreä **kivilatomus** kalliolla, 3(N-S)x2,8x0,2 m. Matala, pellolle viettävän kallion laella, heti laen länsipuolella pienessä notkossa. Mineraalimaa alkaa etelä- ja länsipuolilla. Sammaloitunut, kivet pyöreitä, 15-20 cm kokoisia. Tulkinta epäselvä. Päällä kasvaa kataja.

P: 6686617, I: 237182, Z: 20

2,7x2,7x0,2 m **kivikko 1**, epämääräisen nelikulmainen. Metsäisen mäen itäreunassa sammaloitunut kivimuodostuma, luultavasti luonnonmuoto.

P: 6686575, I: 237155, Z: 20-25

Itärinteessä sammalen ja heinän peittämä 3,4 x 3,4x0,2 m kokoinen **rinne kivikko 2**. Kivet 15-25, suurin osa pyöreitä.

P:6686590, I: 237175, Z: 20-25 m

Ängeskärr	Röykkiö	6686617	237182	20
	Luonnonkivikko 1	6686575	237155	20-25
	Luonnonkivikko 2	6686590	237175	20-25

Latomus on vaikeatulkintainen, mutta selvästi ihmistekoinen. Sijainti pienen kallion reunalla ja alueella, jossa yhteys mereen on säilynyt kauemmin kuin muualla saarella, mahdollistaa rinnastamisen uusiin kohteisiin Mjölånngen ja Nyåkern.

Peruskarttaote 1:8000
Havaintokohde on merkitty punaisella pallolla.

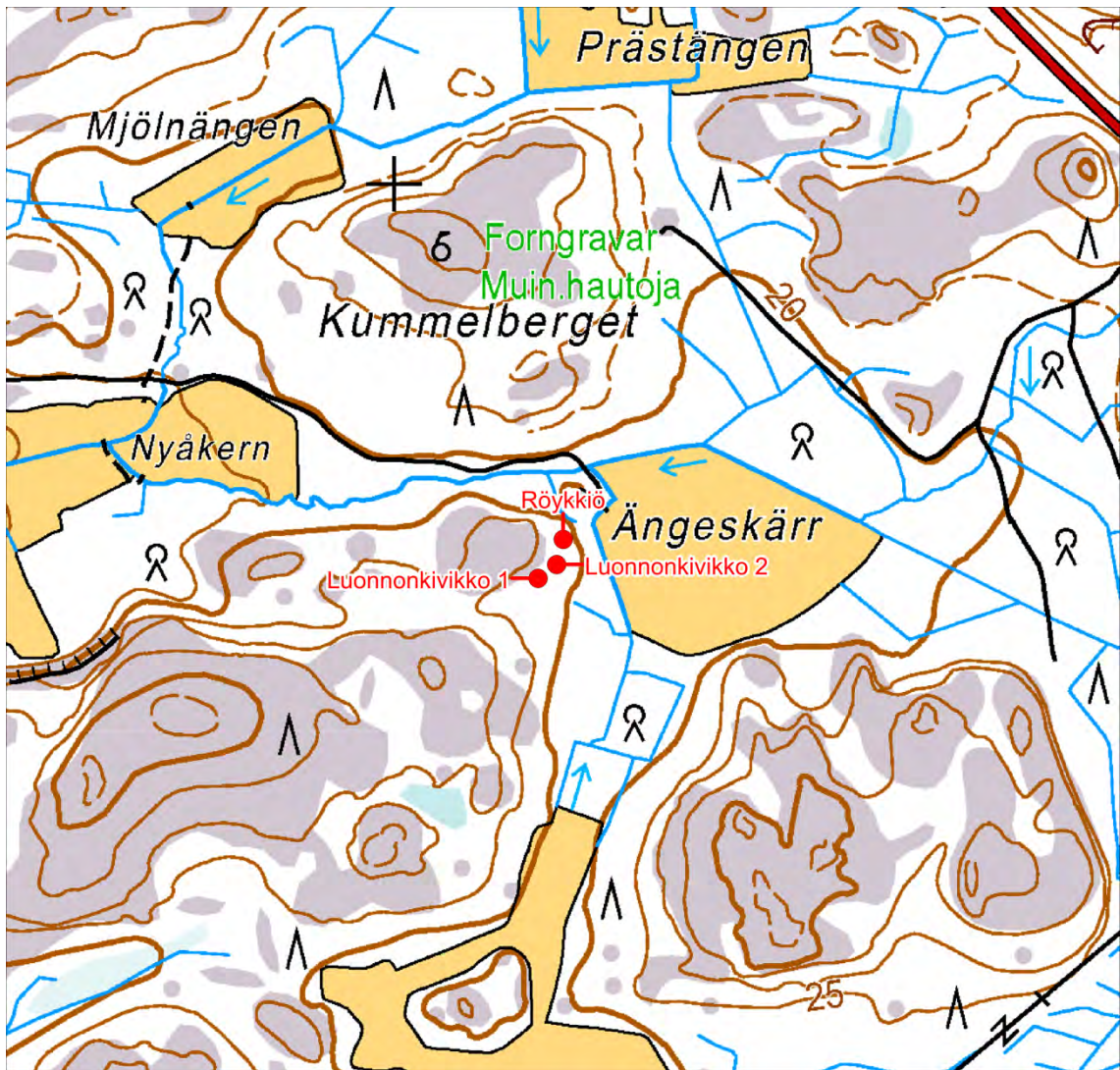

© Maanmittauslaitos
Pohjakartta © Maanmittauslaitos



Latomus sijaitsee pienellä kalliolla katajapensaiden kohdalla.



Latomus.



Latomus.



Luonnonkivikko 1.



Luonnonkivikko 2.

ÖSTERBACKA 2

Perustiedot

Muinaisjäännystyyppi	Asuinpaikat
Tyyppin tarkenne:	Talonpohjat
Ajoitus:	Historiallinen
Rauhoitusluokka	2
Lukumäärä	2
Merkintä	Ei
Alue	Stortervolandet

Koordinaatit P: 6684719, I: 236537
Z: 15 m

Koordinaattiselite Uunin sijainti

Pinta-ala 3100 m²
Etäisyystieto 10,2 km Paraisten kirkosta etelälounaaseen
Rekisterinumero 445-468-1-12

Inventointi 2012

Aika: 18.4.
Karttaotteet: Peruskarttaotteet 1:8000 ja 1:2000

Tutkimuskertomus

Sijainti ja maasto

Kivirakenteita 7-8 m pellon lounaisreunasta kallioon rajautuvan metsärinteen alaosassa. Rinne viettää kaakkoon.

Kohteen kuvaus

1) Kivirivin lounaispään rinteen viettoa vastaan olevasta 3,5 m pituisesta rivistä noin 2 m lounaaseen samalla linjalla on 3x3x0,7 m kokoinen lohkokivistä koottu sammaloitunut kivikeko. Päällä on halkaisijaltaan noin 35 cm männyn kanto. Kivikon päältä kairattaessa todettiin, että siinä on ensin puhdas savi ja sitten savinen kerros, jossa näkyi aivan selviä tiilen tai palaneen saven paloja. Kyseessä on **uuni**.

2) 1,7 m matkalla on **lohkokiviä luode-kaakkoissuuntaisena rivinä** rinteen viettosuuntaa vasten. Kivirivin luoteispäästä, alarinteen puolelta alkaa **harva, lohkokivistä muodostunut lounais-koillis-suuntainen kivijono**, jonka pituus on noin 8½ m. Tämän kivirivin lounaispäästä lähtee taas luode-kaakkois-suuntainen, **noin 3,5 m pitkä poikittaisrivi**. Kivet rakenteessa ovat 60-70 cm kokoisia lohkokiviä. Sisäpuolelle jäävä maa on karkeaa soraa noin 20 cm vahvuudelta ja eroaa selkeästi ympäröivästä savisesta maasta, joten se lienee paikalle tuotua pohjustusta.

3) 20 cm kokoisista pyöreistä kivistä koottu halkaisijaltaan 1,1 m kokoinen **keko**. Niiden lounaispuolella tuntuu sammalen alla samanlaisia kiviä noin metrin päässä 3x1 m alalla. Päällä kasvaa iso mänty. Kohteesta 2 4 m kaakkoon. Ei tulkintaa, mutta kuuluu rakenteen yhteyteen.

4) Uunista 6 m lounaaseen edelleen samalla linjalla on neliömäinen 2x2 m kokoinen **vesikuoppa**.

1-4 Rakenteen tulkinta on, että paikalla on sijainnut uunilla varustettu pieni asumus ja sen jatkeena kevytrakenteisempi rakennus, joka ei ole vaatinut kuin osittaisen kivijalan. Jälkimmäisen sisäpuolelle on tuotu soraa ilmeisesti vesieristeeksi. Paikka eroaa ympäristöstä heinäisyyden takia.

P: 6684719, I: 236537, Z: 15 m

5) Kulman tekevä kivirivi peltosaarekkeessa edellistä vastapäätä. Sijaitsee pienen kallion kaakkoispuolella heinittyneessä kohdassa. Luode-kaakkois-suuntainen seinä on 5,2 m pitkä, lounaiskoillis-suuntainen 4,7 m. Samalla etäisyydellä vastapäisessä kulmassa erottuu yksi kivi vastakkaiseksi kulmaksi sopivassa kohdassa – kivijalka on siis vajaa. Maalaji sisäpuolella on multamaista, kun ulkopuolella taas on savi. Pohjimmaisena on vetinen hieno hiekka. Tämäkään perustus ei muodosta neliötä ja siitä puuttuu näkyvä tulisija, joten kyseessä lienee jonkin talousrakenteen perustus.

Kivet ovat lohkokiviä, suurimmat n. 70x40 cm.

P: 6684776, I: 236510, Z: 10-15 m

6) Kolme pientä kiviröykkiötä kalliolla. Kivet 5-15 cm, jokin isompikin.

a) Peltosaarekkeessa kallion koillisosassa halkaisijaltaan 1,2 m 20 cm korkea kivikeko.

b) lounaisosassa on kaksi vierekkäin 3 m päässä toisistaan. Halkaisijat noin 1½ m. Näistä mitaus.

P: 6684748, I: 236518, Z: 10-15

7) Itä-länsi – suuntainen ojien rajaama 15-20 m pitkä ja 7-8 m leveä vanha peltolohko, joka on umpeenkasvanut. Maa on savimaata. Luultavasti nykyisen pellon osa eikä liity asuinjäännöksiin. Luultavasti ei kuulu rakennuksen yhteyteen.

P: 6684759, I: 236505, Z: 10-15.

Österbacka 2	Rakennuksen uuni	6684719	236537	15
	Rakennuksen kivijalka	6684776	236510	10-15
	Raivausröykkiötä	6684748	236518	15
	Peltolohko	6684759	236505	10-15

Peruskarttaote 1:8000

Havaintokohteet on merkitty punaisella pallolla.

Muinaisjäännösalueen ehdotettu rajaus on merkitty punaisella viivalla.

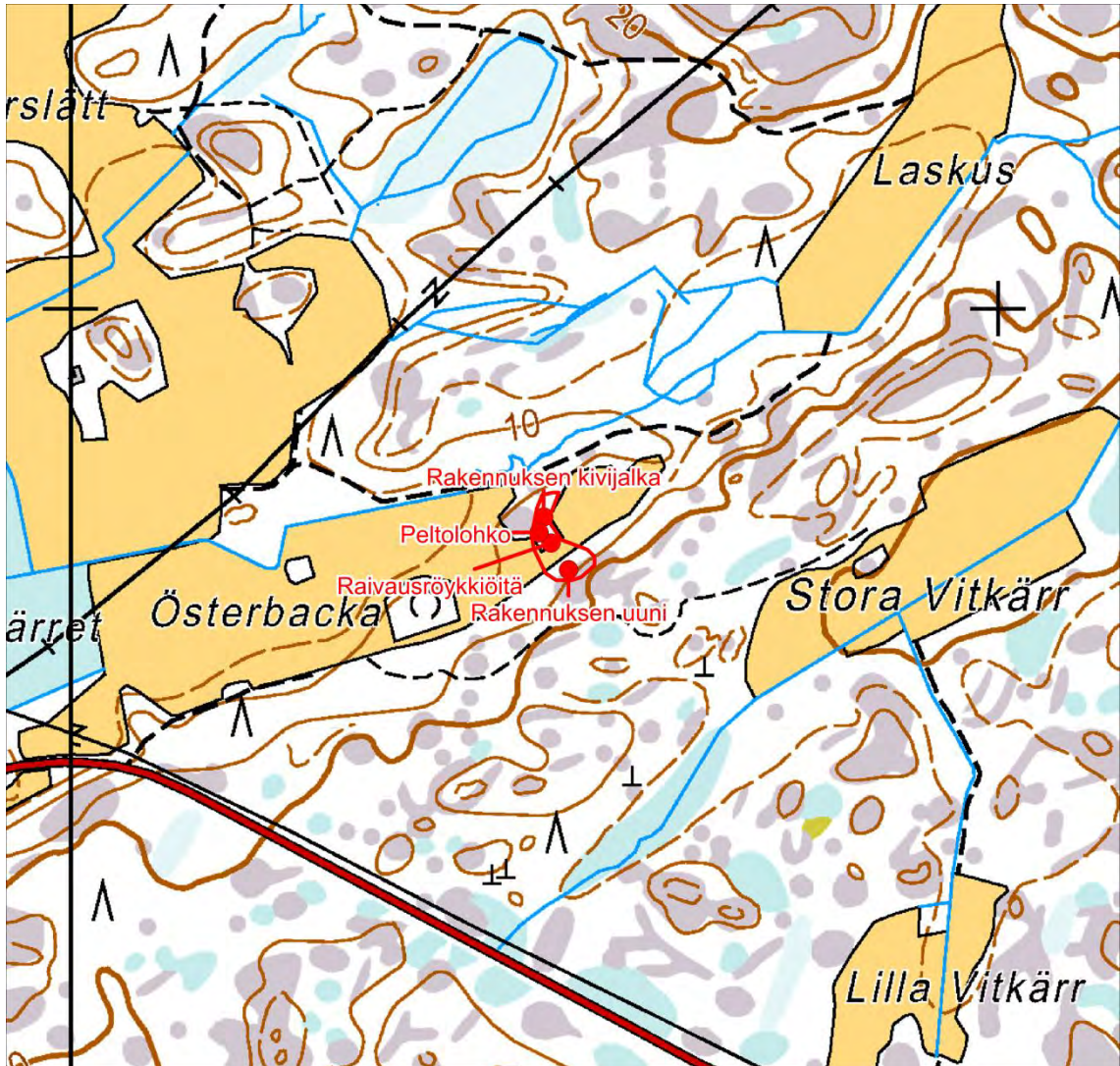

© Maanmittauslaitos

Pohjakartta © Maanmittauslaitos

Peruskarttaote 1:2000

Havaintokohteet on merkitty punaisella pallolla.

Muinaisjäännösalueen ehdotettu rajaus on merkitty punaisella viivalla.

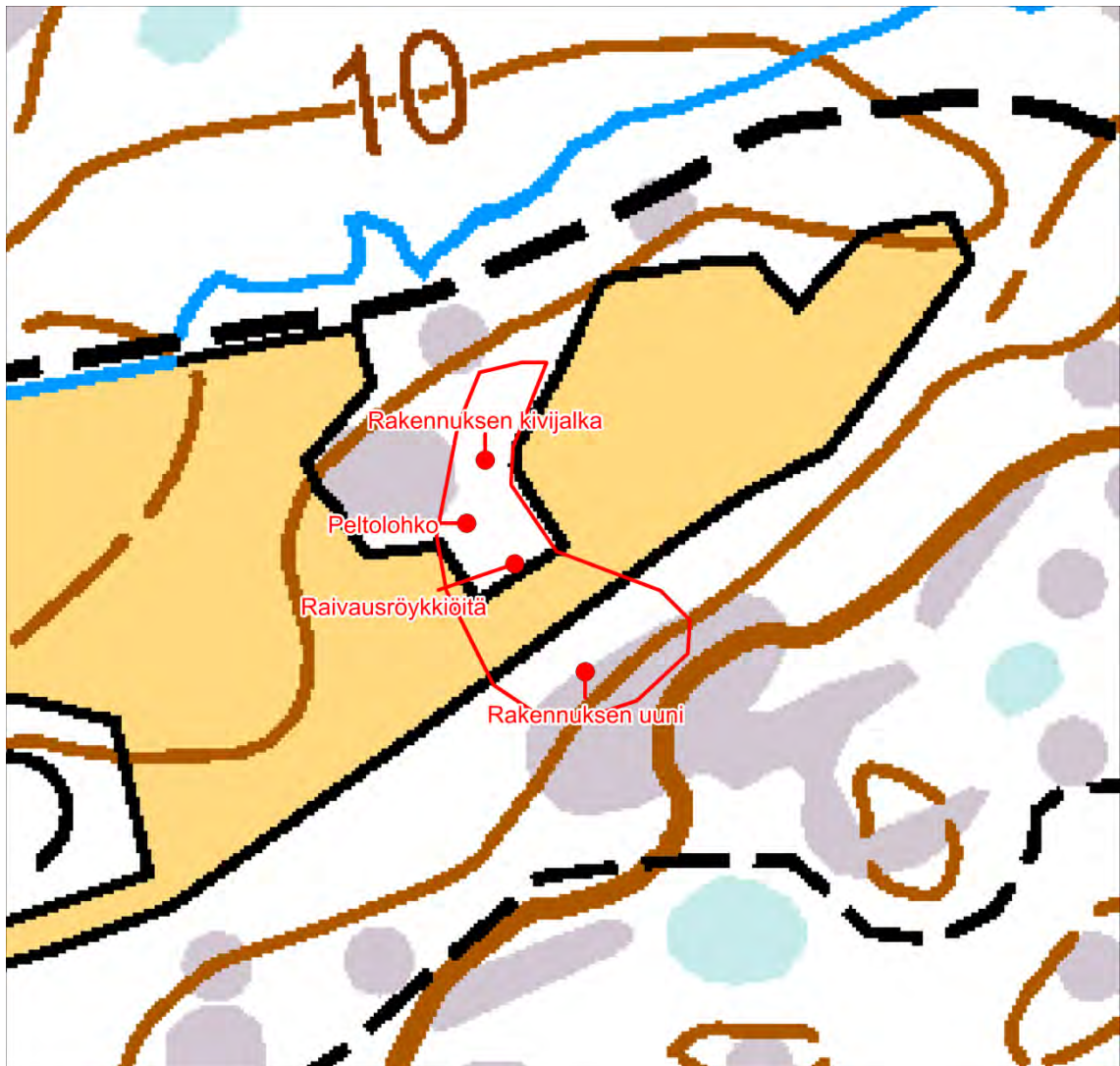

© Maanmittauslaitos

Pohjakartta © Maanmittauslaitos



Uuni.



Uunin seinämää.



Rakennuksen kivijalka



Pieni kivikeko männyn alla.



Vesikuoppa.



Toisen rakennuksen kivijalka.



Raivausröykkiö kallion koillispäässä.



Kaksi vierekkäistä raivausröykkiötä kallion lounaispäässä.



Metsittynyt peltolohko.

NYTORP

Perustiedot

Muinaisjäännöstyyppi	Muinaisjäännösryhmät
Tyypin tarkenne:	
Ajoitus:	Historiallinen
Rauhoitusluokka	2
Lukumäärä	5
Merkintä	Ei
Alue	Stortervolandet

Koordinaatit	P: 6688721, I: 237021 Z:20-25
Koordinaattiselite	Uunin sijainti
Pinta-ala	n. 3900 m ²
Etäisyystieto	6,6 km Paraisten kirkosta lounaaseen
Rekisterinumero (rakennuksen uuni)	445-461-1-91
Rekisterinumero (muut)	445-461-1-34

Inventointi 2012

Aika:	13.4.2012
Karttaotteet:	Peruskarttaotteet 1:2000 ja 1:8000

Tutkimuskertomus

Sijainti ja maasto

Peltojen ympäröimä metsäinen niemeke, jossa kallion jatkeena on heinittynyt ja haapaa kasvava kivikkoinen kaakkoisrinne.

Kohteen kuvaus

1. Rakennuksen uuni.

Sen lounaispuoleisessa osassa on 2,2x2,2 m laajuinen ja 20-40 cm korkuinen (korkein osa on eteläseinä, joka on alarinteen puolella) sammaloitunut nelikulmainen kivilatamus. Kivet ovat 15-25 cm kokoisia. Rakenne on laelta tasainen. Seinämien suunnat luode-kaakko ja lounais-koillis. Eteläkulman vieressä erottuu maanpinnalle noin 80x80 cm kokoisella alueella keko samanlaisia kiviä kuin rakenteessa. Tästä keosta noin 1 m länteen on matala maakivi, josta 2 m luoteeseen on toinen – näitä voinee pitää jonakin rajana, johon rakenne enimmillään voi ulottua. Rakenteen kaakkoispuolella erottuu kairanäytteissä muutaman neliön alalla mustaa hiilistä maata 0-20 cm syvyydellä, jonka alla on kellertävä hiekka. Ylärinteen puolella on normaali kivikkoinen rinne-maasto.

Luultavasti kyseessä on uunin jäännös ja siihen liittyvä rakennuksen nokeentunutta lattia-alueita.

P: 6688721, I: 237021, Z:20-25

2. Maakellari

Uunista noin 15 m itään alarinteessä, lähellä pellon rajaa on luultavasti maakellarin jäännökset. Ei mittausta

Omalla peltosaarekkeellaan sijaitsevat:

3. Kuoppajäännös 1

rinteessä lähellä pellon reunaa. Kuopan laajuus on noin 2,5 m ja syvyys 60-80 cm. Kuoppaa kiertää valli, joka paikoin on selkeä, alhaalta noin 1½ m leveä ja 40 cm korkea. Paikoitellen se

sulautuu ympäröivään maastoon. Etelälounaassa on kaivettu puoliväliin vallin syvyyttä alarinteeseen kohti peltoa viettävä oja.

P: 6688690, I: 237087, Z: 20

4. Kuoppajäänne 2

Toinen kuoppajäänne mäen pohjoispäässä. Kuoppajäänne rinteessä lähellä pellon reunaa. Kuopan laajuus on noin 2,5 m ja syvyys 60-80 cm. Kuoppaa kiertää valli, joka paikoin on selkeä, alhaalta noin 1½ m leveä ja 40 cm korkea. Paikoitellen se sulautuu ympäröivään maastoon. Itäpuolelle on kaivettu puoliväliin vallin syvyyttä alarinteeseen kohti peltoa viettävä oja.

P: 6688708, I: 237111, Z: 20

5. Kaksi peltoröykkiötä

Itärinteessä viiden metrin välein ja 2-5 m pellon reunasta. Siistejä, matalia, eteläpuoleinen on 4 (w-e)x2 m laajuinen, pohjoisempi on pohjakaavaltaan pyöreä, halkaisijaltaan 3,5 m ja laakea. Mittaustiedot röykkiöiden välistä. Varmuudella ei sanoa, että peltoröykkiöt kuuluisivat muun asutuksen yhteyteen.

P: 6688706, I: 237096, Z: 20

Nytorp	Rakennuksen uuni	6688721	237021	20-25
	Kuoppajäänne 1	6688690	237087	20
	Kuoppajäänne 2	6688708	237111	20
	Raivausröykkiöt	6688706	237096	20

Peruskarttaote 1:8000

Havaintokohteet on merkitty punaisella pallolla.

Muinaisjäännösalueen ehdotettu rajaus on merkitty punaisella viivalla.

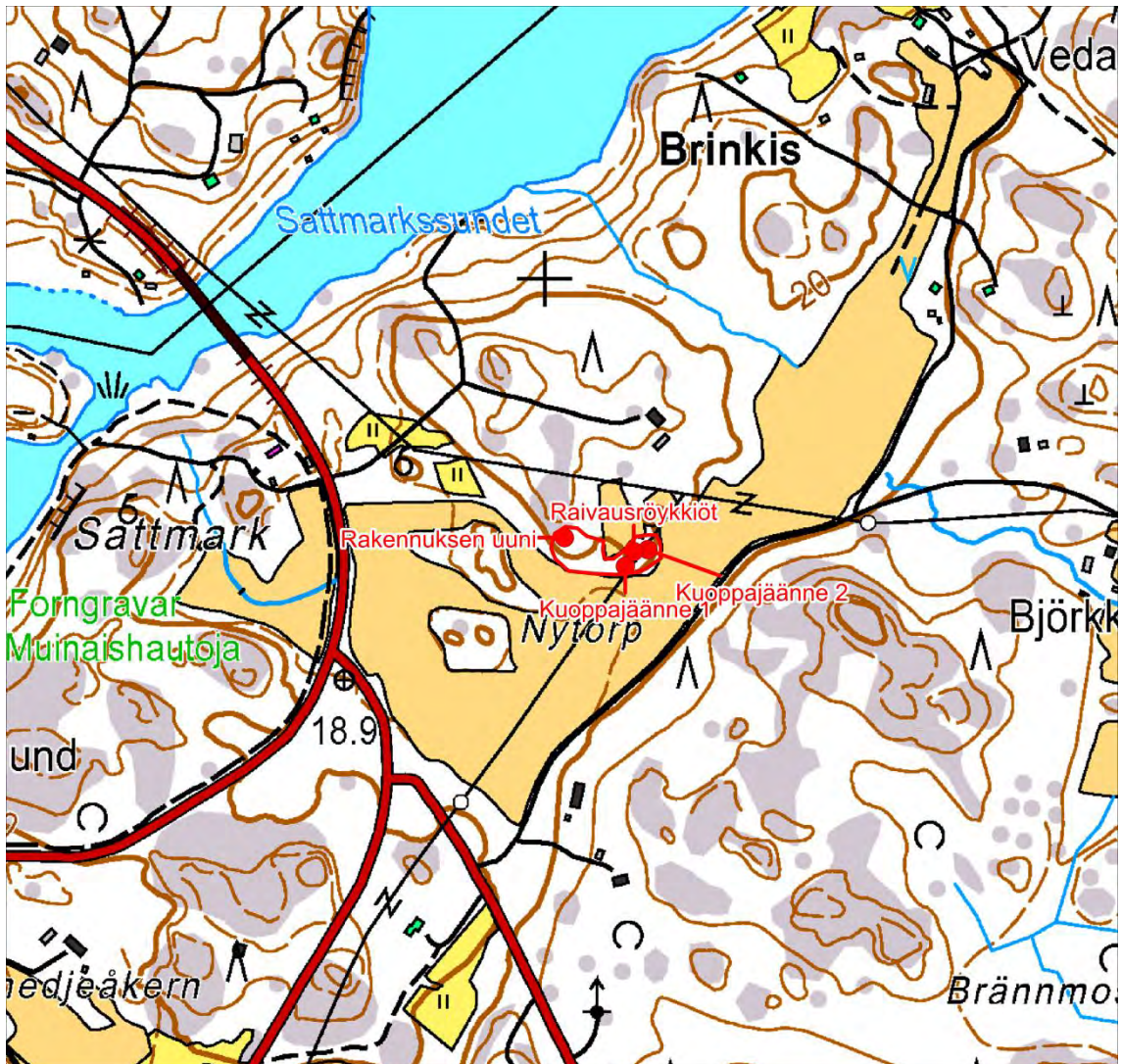

© Maanmittauslaitos

Pohjakartta © Maanmittauslaitos

Peruskarttaote 1:2000

Havaintokohteet on merkitty punaisella pallolla.

Muinaisjäännösalueen ehdotettu rajaus on merkitty punaisella viivalla.

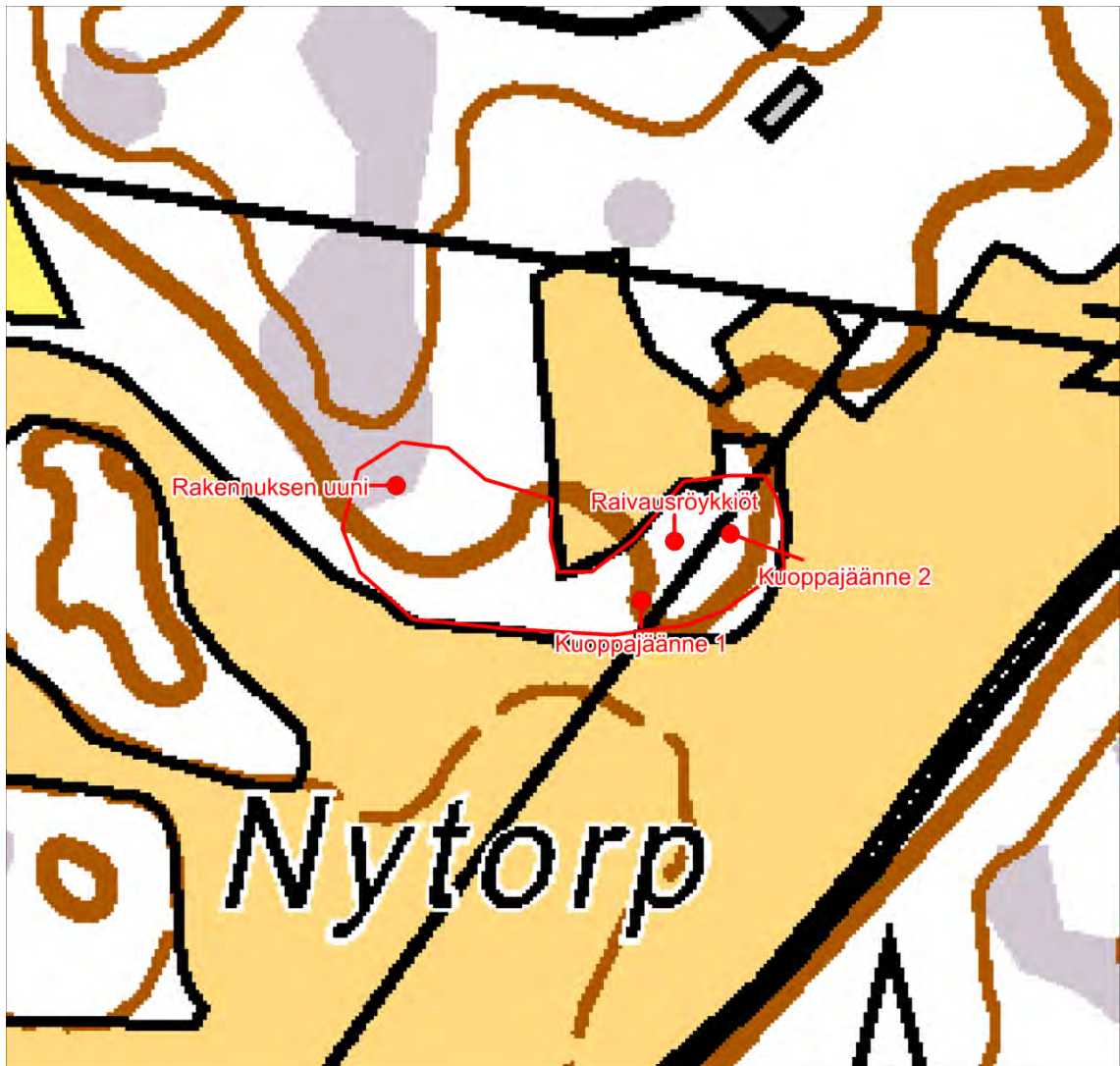

© Maanmittauslaitos

Pohjakartta © Maanmittauslaitos



Uuni.



Uuni lähikuvassa.



Maakellari.



Kuopparakenne 1. Yhdistelmäkuva.



Kuopparakenne 2.



Peltoröykkiöt.

ÄNGLASKÄRR

Perustiedot

Muinaisjäännostyyppi	Kivirakenteet
Tyypin tarkenne:	Peltoröykkiöt
Ajoitus:	Ajoittamaton
Rauhoitusluokka	2
Lukumäärä	3
Merkintä	Ei
Alue	Stortervolandet

Koordinaatit P: 6685943, I: 236615
Z: 15-20 m

Koordinaattiselite GPS-mittaus röykkiöstä 1

Etäisyystieto 9,2 km Paraisten kirkosta etelälounaaseen
Rekisterinumero 445-490-2-6

Inventointi 2012

Aika: 17.4.2012
Karttaotteet: Peruskarttaote 1:8000

Tutkimuskertomus

Sijainti ja maasto

Röykkiöt sijaitsevat lähellä kohdetta Mellangård (573010013) metsäisen rinteen alaosassa pellen ja peltotien yläpuolella, metsän reunassa olevalla pienellä (kalliopohjaisella?) heinittyneellä au-kiolla.

Kohteen kuvaus

Röykkiö 1. Röykkiö on heinittyneellä kalliolla. Heinän seassa erottuu sammaloituneita kiviä 3½x3x0,2 m alalla. Kivet ovat isompia kuin röykkiöissä 2 ja 3, noin 20-25 cm.

P: 6685943, I: 236615, z: 15-20 m

Röykkiöt 2 ja 3 Kaksi pientä röykkiötä sijaitsevat edellisestä viitisentoista metriä itäkaakkoon aivan vierekkäin saman heinittyneen ja maantasaisen kallion pohjoislaidassa metsän rajassa. Pelto on 20-30 m päässä.

Itäisempi on 1,2 x 0,8 x 0,2 m kokoinen, läntisempi pyöreä, halkaisijaltaan 1 m. Sammaloituneet.

P: 6685949, I: 236629, z: 15-20 m. Mittaus röykkiöiden välistä.

Änglaskärr	Röykkiö 1	6685943	236615	15-20
	Röykkiöt 2 ja 3	6685949	236629	15-20

Peruskarttaote 1:8000

Havaintokohteet on merkitty punaisella pallolla.

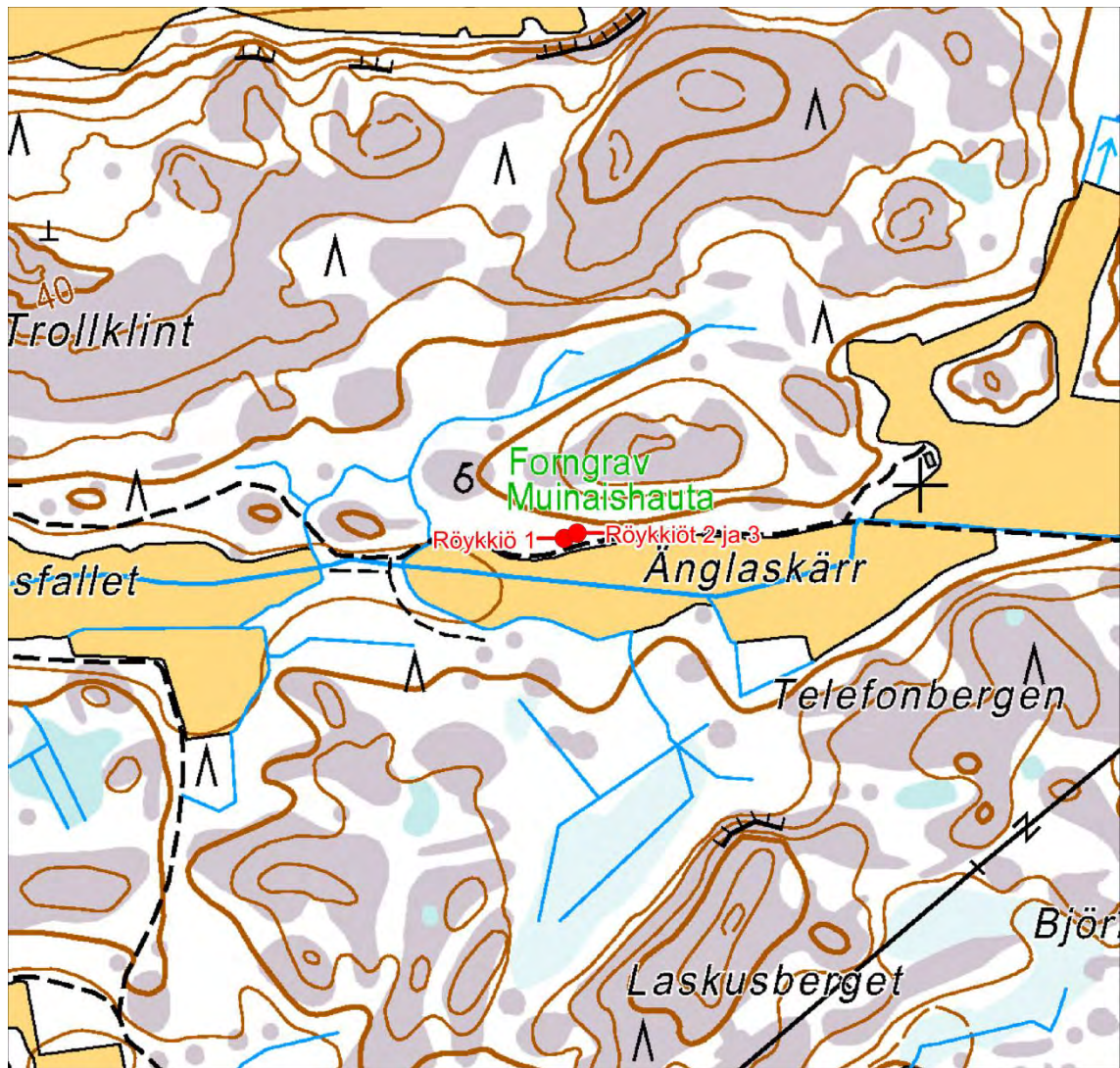

© Maanmittauslaitos

Pohjakartta © Maanmittauslaitos



Röykkiö 1



Röykkiöt 2 ja 3, etualalla röykkiö 2.

SVEDJEHÄGNAN**Perustiedot**

Muinaisjäänöstyyppi	Kivirakenteet
Tyypin tarkenne:	Röykkiöt
Ajoitus:	Ajoittamaton
Rauhoitusluokka	2
Lukumäärä	1
Merkintä	Ei
Alue	Lilltervo

Koordinaatit	P: 6 686 046, I: 232 984
	Z: 10-15

Koordinaattiselite	GPS-mittaus
Pinta-ala	-
Etäisyystieto	11,1 km Paraisten kirkosta lounaaseen.
Rekisterinumero	445-458-1-38

Inventointi 2012

Aika:	19.4.2012
Karttaotteet:	Peruskarttaote 1:8000

Tutkimuskertomus

Sijainti ja maasto

Röykkiömäinen kivikasa vanhojen käytöstä jääneiden peltolohkojen välissä tasaisella maalla ison maakiven koillispuolella. Peltolohkot ulottuvat metsittyneinä Storvikin talolle.

Kohteen kuvaus

6,3(SW-NE) – 7,4 (maakiven ulkoreunaan)x4,2x0,8 m. Soikea pohjakaava, kivet 15-45 cm sekä pyöreitä että kulmikkaita. Ainakin osa on koottu pellolta, mutta peltoröykkiöksi melko kookas. Isommat kivet kulmikkaampia. Päällä rankoja ym. puujätettä. Todennäköisesti peltoröykkiö, joka on ehkä koottu sarkojen väliin jääneelle kivikkoisemmalle paikalle.

P: 6686046, I: 232984, z: 10-15

Svedjehägnan	Röykkiö	6686046	232984	10-15
--------------	---------	---------	--------	-------

Peruskarttaote 1:8000

Havaintokohde on merkitty punaisella pallolla.

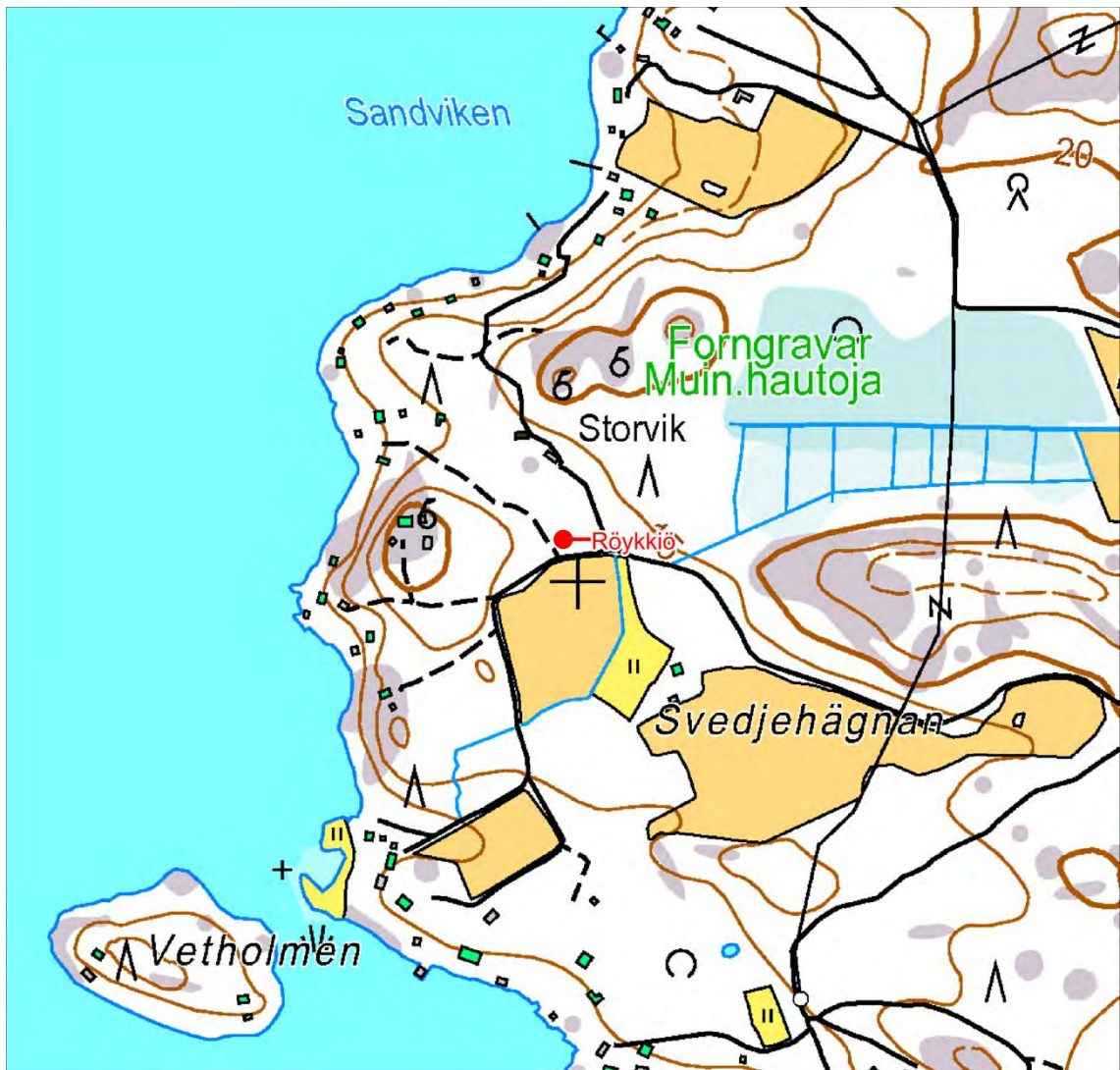

© Maanmittauslaitos

Pohjakartta © Maanmittauslaitos



Röykkiö.



Röykkiö.

ABBORRHÄLET 1**Perustiedot**

Muinaisjäännytyyppi

Tyypin tarkenne:

Ajoitus:

Rauhoitusluokka

Lukumäärä

Merkintä

Alue

Kivirakenteet

Röykkiöt

Ajoittamaton

2/3

1

Ei

Stortervolandet

Koordinaatit

P: 6688364, I: 236 160

Z: 5-10 m.

Koordinaattiselite

GPS-mittaus

Etäisyystieto

7,1 km Paraisten kirkosta lounaaseen

Rekisterinumero

445-461-1-35

Inventointi 2012

Aika:

12.4.

Karttaotteet:

Peruskarttaote 1:8000

Tutkimuskertomus

Sijainti ja maasto

Kohteen kuvaus

Noin 3 (W-E)x2x0,25-0,3 m kokoinen sammalen peittämä kivikeko kallioalueen koilliskylkeä vasten maapohjalla. Paikalla on pystysuora kallion seinämä. Peltoon on matkaa noin 5 m ja lato-
muksen ja pellon välistä kulkee polku. Kivet ovat 10-25 cm kokoisia. Selitys on, että kyseessä
on luultavasti peltoraunio, mutta tulkinta ei ole varma, koska pellon reunaan on jonkin verran
matkaa eikä läheisyydessä havaittu muita raivauskivikoita. Lisäksi rakenne on tehty kallion sei-
nämää vasten.

P: 6688364, I: 236160, Z: 5-10 m.

Abborrhålet	Röykkiö	6688364	236160	5-10
-------------	---------	---------	--------	------

Peruskarttaote 1:8000

Havaintokohde on merkitty punaisella pallolla.



© Maanmittauslaitos

Pohjakartta © Maanmittauslaitos



Röykkiön sijainti



Röykkiö

ABBORRHÅLET 2**Perustiedot**

Muinaisjäännöstyyppi

Tyyppin tarkenne:

Ajoitus:

Rauhoitusluokka

Lukumäärä

Merkintä

Alue

Kivirakenteet

Röykkiöt

Ajoittamaton

2/3

2

Ei

Stortervolandet

Koordinaatit

P: 6688274, I: 236 079

Z: 10 m

Koordinaattiselite

GPS-mittaus

Pinta-ala

-

Etäisyystieto

N. 7,2 km Paraisten kirkosta lounaaseen

Rekisterinumero

445-461-1-35

Inventointi 2012:

Aika:

12.4.

Karttaotteet:

Peruskarttaote 1:8000

Kohdekuvaus

Tutkimuskertomus

Sijainti ja maasto

Kohteen kuvaus

Halkaisijaltaan 1,7 m pyöreä kivilatomus metsäisen lounaisrinteen puolivälissä, kallionalusmet-
sä meren rannassa. Alue on hakattu ja siivottu, joten latomus erottuu hyvin. Kivet ovat pyöreitä,
halkaisijaltaan n. 30 cm. Keskellä on kaksi muita ylempänä, joten voisi olla jokin rajamerkki. Ei
kuitenkaan nykyisellä rajalla.

P: 6 688 274, I: 236 079, z(gps): 20, z(peruskartta): 10 m

Noin 30 m päässä etelään näyttäisi risukasan alla olevan toinen samantapainen latomus, joka
tosin erottuu vain alarinteen puolelta. Tämä rakenne on edellistä hieman ylempänä rinteessä
lähempänä avokallioita. Ei mittaustietoja.

Abborrhålet 2	Röykkiö	6688274	236079	10
---------------	---------	---------	--------	----

Peruskarttaote 1:8000

Havaintokohde on merkitty punaisella pallolla.



© Maanmittauslaitos

Pohjakartta © Maanmittauslaitos



Latomus ja sen ympäristöä



Latomus

Inventoinnissa löydetyt tarkemmin määrittelemättömät kivistykenteet

LOFSDAL 5**Perustiedot**

Muinaisjäännöstyyppi

Tyyppin tarkenne:

Ajoitus:

Rauhoitusluokka

Lukumäärä

Merkintä

Alue

Kivirakenteet?

Röykkiöt

Ajoittamaton

2/3

1

Ei

Stortervolandet

Koordinaatit

P=6688506, I=236525

Z=25-27,5 m mpy

Koordinaattiselite

GPS-mittaus

Etäisyystieto

n. 6,8 km Paraisten kirkosta lounaaseen

Rekisterinumero

445-461-1-43

Inventointi 2012

Aika:

12.4., 3.5.

Karttaotteet:

Peruskarttaote 1:8000

Tutkimuskertomus

Sijainti ja maasto

Mahdollinen kivirakenne metsäisen notkelman pohjoislaidalla. Metsämaastossa on pieniä kalli-
oita harvakseltaan. Puustoa on harvennettu päältä. Sijaitsee ulkoilureitin polun vieressä.

Kohteen kuvaus

Epämääräinen röykkiö sijaitsee loivassa etelärinteessä ja se on noin 9 m (N-S) x 6 x 0,2-0,4 m
kokoinen, kokonaisuudessaan sammalen peittämä kivikko. Vain keskellä erottuu 20-30 cm ko-
koisia kiviä. Reunoilla on muutamia suurempia, 60-80 cm kokoisia kiviä. Muoto on epämääräi-
sen nelikulmainen tai soikea, kiveys voi jatkua matalampana pohjoiseen noin viiden metrin mat-
kan. Luultavasti kyseessä ei ole muinaisjäännös, vaikka sijaitseekin samalla alueella Lofsdal 2-
4 kanssa.

P: 6688506 ,I: 236525 ,Z:25-27,5

Lofsdal 5	Röykkiö	6688506	236525	25-27½
-----------	---------	---------	--------	--------

Peruskarttaote 1:8000

Havaintokohde on merkitty punaisella pallolla.



© Maanmittauslaitos

Pohjakartta © Maanmittauslaitos



Röykkiö



Röykkiö

LOFSDAL 6**Perustiedot**

Muinaisjäännostyyppi

Tyypin tarkenne:

Ajoitus:

Rauhoitusluokka

Lukumäärä

Merkintä

Alue

Kivirakenteet

Röykkiöt

Ajoittamaton

2/3

1

Ei

Stortervolandet

Koordinaatit

P: 6688894, I: 236986

Z: 30

Koordinaattiselite

GPS-mittaus

Etäisyystieto

n. 6,3 km Paraisten kirkosta lounaaseen

Rekisterinumero

445-461-1-34

Inventointi 2012

Aika:

13.4.

Karttaotteet:

Peruskarttaote 1:8000

Tutkimuskertomus

Sijainti ja maasto

Mäntyä kasvavan metsäisen kallion laella on pyöreä, matala kivikko, joka muistuttaa muodoltaan ja sijainniltaan röykkiötä. Mäen tasaisin kohta, josta itään itään alkaa rinne. samoin länteen, jossa rinne on louhikkoinen.

Kohteen kuvaus

4,2x4x0,2-0,3 m. Kivet ovat 30-40 cm, jokunen hieman isompi 60 cm. Kiviä on pääasiassa yksi kerros, paikoin kaksi. Latomuksen eteläosa erottuu selvemmin, pohjoispuoli häviää maastoon. Luultavasti kyseessä ei ole muinaisjäänös, vaikka sijaitseekin samalla alueella Lofsdal 1 kanssa.

P: 6688894, I: 236986, Z: 30

Lofsdal 6	Röykkiö	6688894	236986	30
-----------	---------	---------	--------	----

Peruskarttaote 1:8000

Havaintokohde on merkitty punaisella pallolla.

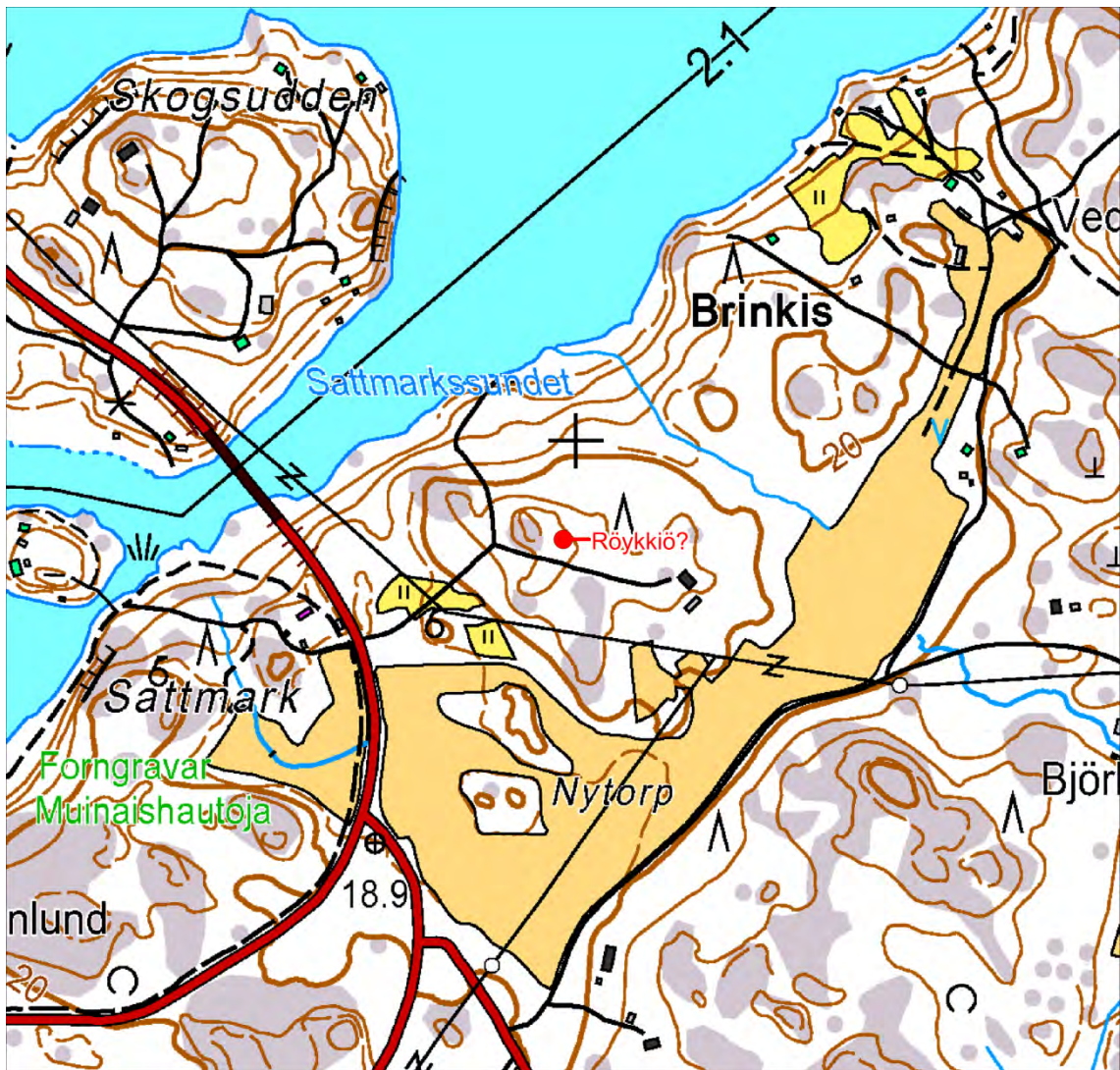

© Maanmittauslaitos

Pohjakartta © Maanmittauslaitos



Röykkiö?



Röykkiön? kiviä

KIVIRAKENNE 1

Pieni kiviröykkiö kalliolla. Muistuttaa jossain määrin rajamerkkiä. Rakenne on tehty 30-50 cm kokoisista litteäköistä lohkokivistä pienen kallion huipulle. Osittain sammaloitunut, päällä kasvava halkaisijaltaan 25-senttinen mänty. Koko on noin 1x1x0,2 m.

P: 6689782, I: 239763, Z: 40



KIVIRAKENNE 2

Resentti kaivelu. Kallioiden välisessä metsäisessä notkossa on outo kehämäinen kivivalli, kooltaan 5,4 (W-E)x5,7x0,3 m. Keskellä on halkaisijaltaan 3 m kuoppa, jonka syvyys on 40 cm. Kuoppa rajautuu maakiviin, kivivalli ulottuu niiden ulkopuolelle. Vallin leveys on noin metri. Tulkintaa ei osata esittää, mutta kivien jäkälättömyydestä päätellen kaivelu on aivan tuore. Kivet ovat pyöreitä, 10-20 cm kokoisia. Vallissa on myös maata. Kuopan pohjalla tuntuu kivikko jatkuvan.

P: 6685491, I: 239025,Z:35



KIVIRAKENNE 3

Kalliolle pikkukivistä tehty risti, läheisyydessä pieni kivikasa. Lemmikin hautaus?

P: 6685447, I: 238840, Z: n. 40



Peruskarttaote 1:64000

Havaintokohteet on merkitty punaisella pallolla.

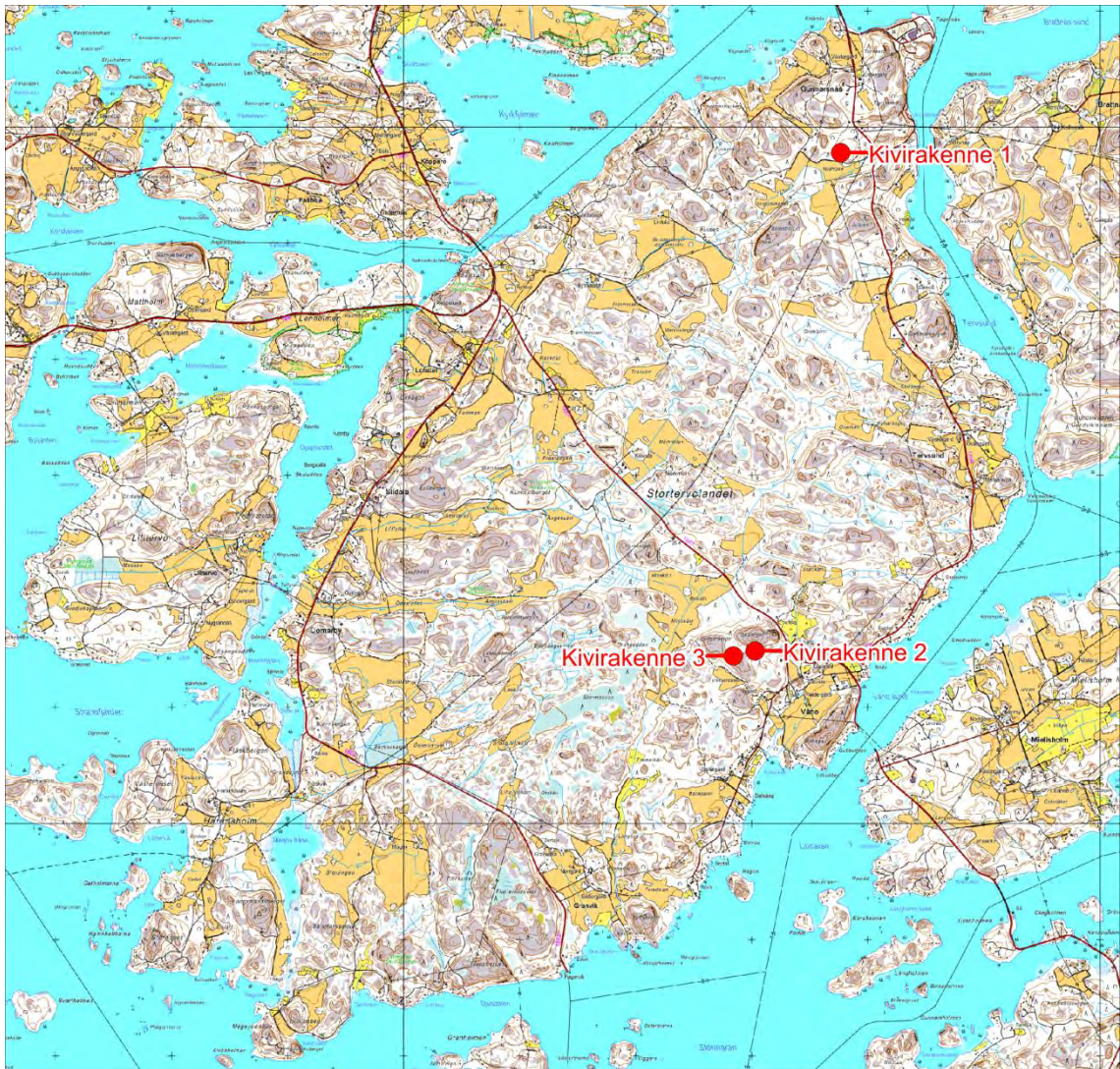

© Maanmittauslaitos
Pohjakartta © Maanmittauslaitos

Inventoinnissa löydetyt rajakivet ja -merkit

RAJAMERKKI 1

Rajamerkki on w-e – suuntainen n. 3 m pitkä kiviroykkiö samalla kalliolla Nyängenin röykkiön kanssa. Merkillä on pari laattakiveä pystyssä osoittamassa rajan kulkusuuntaa. Nykyinen raja. P=6686837, I=236 674



RAJAMERKKI 2

20 cm korkea, 20-25 cm leveä poikkileikkaukseltaan kolmiomainen rajakivi kallion tasaisella laella. Tehty kuopanteeseen, jossa kuoppaa reunustaa 20-25 cm kokoisia kiviä harvakseltaan. Ei hakattuja merkkejä.

P: 6688619, I: 237357, Z: 40



RAJAMERKKI 3

1,2x1,3x07 m kokoinen 20-50x20-25 cm kokoisista lohkokivistä rakennettu nelikulmainen ja tasalakinen rakenne. Päällä keskellä on nelikulmainen 20x25 cm kokoinen kivi, johon on hakattu joko luku 51 tai 54 – hakkaus on osittain kiveyksen peittämä. Pienellä kalliolla. Nykyinen raja.

P: 6688337, I: 237467, Z: 27,5-30



RAJAMERKKI 4

Pienen kallion laella on lohkokivistä tehty nykyisen rajan kulkusuunnan mukainen kiviladelmä. Ensinnä on 90x40 cm kokoinen kivikeko, jonka keskellä on pystyssä litteä kivi. Tästä 50 cm päässä pohjoiseen on kaksi kiveä ja näistä taas 50 cm pohjoiseen yksi kivi. Koko rakennelman pituus on noin 2,5 m ja pituusakselin suunta pohjoinen-etelä. Nykyinen raja.

P: 6688101, I: 237093, Z: 22,5



RAJAMERKKI 5

Kaksi rajamerkkiä kallion korkeimman kohdan eteläkaakkosella puolella kymmenkunta metriä pystysuorasta seinämästä tasaisella laella. Toinen on uudempi ja tehty lohkokivistä noin 50x50x30 cm kokoiseksi, siitä metri etelään on sammalen peitossa jäkälöityneistä kivistä tehty 1,1x0,9 m kokoinen rakennelma. Nykyinen raja.

P=6686352, I=238093 (mitattu peruskartalta)



RAJAMERKKI 6

20 metrin matkalla pohjois- etelä –suunnassa on kalliopohjalla kolme kivikekoa osoittamassa rajalinjan kulkua kalliolla. Pohjoisin on kanervikon peitossa oleva noin 1½ m halkaisijaltaan, keskimmäisin 60x40 cm ja kolmas siitä etelään. Viimeksi mainittu on epävarma, kolmesta lohkokivistä tehty pieni kivikeko. Ei nykyinen raja. Voisi olla myös aidan tolppien kiveyksiä.

P: 6686367, I=237918, Z: 35



RAJAMERKKI 7

Muutamasta lohkokivestä tehty rajamerkki tasaisella kalliolla. Nykyinen raja.

P: 6686282, I: 237640, Z: 40-42,5



RAJAMERKKI 8

2,5x0,5 m kokoinen kivikasa kallion lakialueen itärinteessä. Pituusakseli melkein pohjois-etelä. 30-40 cm kokoisia lohkokiviä. Ympäristössä on levinneenä muitakin vastaavanlaisia kiviä.

P: 6686414, I: 236977, Z: 30-35



RAJAMERKKI 9

Rajamerkki tai sen kaltainen kivikasa itä-länsi –suuntaisen kallioharjanteen keskiosassa. Lohkokivistä koottu, 80-50 cm kokoinen.

P: 6685688, I: 239174, Z: 35



RAJAMERKKI 10

Rajamerkki.

P: 6685507, I: 239024, Z: n. 40

RAJAMERKKI 11

40-90 cm kokoisista lohkokivistä tehty rajamerkki kalliolla. Myös muita rajan suuntaa osoittavia merkkejä. Nykyinen raja.

P: 6685438, I: 238933, Z: 40-45



RAJAMERKKI 12

Rajamerkki laakean kallion reunalla metsän rajassa. 20-40 cm kokoisista lohkokivistä tehty 1,7x1,7 m laajuinen merkki. Pari isompaa, 60 cm kokoista kiveä.

P: 6689910, I: 239072, Z: 40



RAJAMERKKI 13

1,3 x 1 x 0,4 kokoinen rajamerkki kallion lakialueella pienen jyrkänteen eteläpuolella. Kivet ovat 30-50 cm kokoisia lohkokiviä. Yksi on keskellä pystyasennossa. Nykyinen raja.

P: 6688975, I: 239180, Z: 50

**RAJAMERKKI 14**

Rajamerkkejä kalliolla nykyrajalla. Mitattu kohde on 1,5x1,0,2 kokoinen, 20-30 cm kokoisista lohkoituista kivistä tehty. Mahdollisesti ollut sama raja jo 1700-luvulla (informantin tieto)

P: 6686534, I: 233876, Z: 40



Peruskarttaote 1:64000

Havaintokohteet on merkitty punaisella pallolla.



© Maanmittauslaitos
Pohjakartta © Maanmittauslaitos

Inventoinnin aikana tarkastetut luonnonmuo- dostumat

PIRUNPELTO 1

35-40 (W-E)x10-15 m kokoinen pirunpelto. Kivet pyöreitä, 20-40 cm. Ne muodostava tasaisen kentän kallion lakiharjanteen pohjois-koillis –puolella metsämaalla. Sammalen peittämä, päällä ja ympärillä kasvaa mäntyjä. Kohteesta tullut ilmoitus museolle

Itäpää: P: 6685938, I: 240040

Länsipää: P: 6685932, I: 240004

Z: 45-47,5

**PIRUNPELTO 2**

Kallioiden välisen rotkomaisen notkon kaakkoispäässä rinteessä on 10,7 (SE-NW)x11,1x0,4 m kokoinen pirunpelto. Kiviaines on pyöreää, 15-30 cm kokoista. Keskelle on kaivettu halkaisijaltaan 1½ kuoppa, jossa on keskellä vaakasuunnassa jokin puu tai paalun (aita, sähkötolppa?) jäännös. Luoteispäähän on myös kaivettu kuoppa. Kohteesta tullut ilmoitus museolle

P: 6685873, I: 239965, Z: 45 m





© Maanmittauslaitos
Pohjakartta © Maanmittauslaitos

LUONNOKIVIKKO 1

4,9x3,6x0,2 m laajuinen kivikko kalliolla metsän rajassa aivan sähkölinjan vieressä. Kivet pyöreitä, 20-50 cm kokoisia. Ilmeisesti kalliokuopassa oleva, rajoiltaan epämääräinen luonnonkivikko. Kohteesta tullut ilmoitus museolle
P: 6 689 035, I: 239 856, Z: 35-40



LUONNONKIVIKKO 2

Kallioalueen korkeimman osan itäpuolella pienehköllä tasaisella kalliolla on katajien, kanervien ja jäkälän alla vaikeasti tulkittava, 7,3 (N-S) x 4,7 x 0,15 m kokoinen kivikko. Osittain näyttää sijaitsevan pienen, kallioalueen poikki kulkevan porrasmaisen muodostuvan edessä kallion syvennyksessä. Kivet, jotka näkyvät, ovat enimmäkseen pyöreitä, 10-25 cm kokoisia. Tutkimatta on vaikea sanoa, onko kyseessä rakenne vai luonnonmuoto – jälkimmäinen vaikuttaa kuitenkin todennäköisemmältä. Kohteesta tullut ilmoitus museolle

Muualla samalla kalliolla on pieniä kivikasoja ja rajamerkkejä samanlaisesta kiviaineksesta.

P: 6685919, I: 240106, Z: n. 45 m





LUONNONKIVIKKO 3

Luonnonkivikko, louhikko jossa on paikoin pienempiä pyöreähköjä kiviä läjissä.

P: 6 682 879, I: 236 783, z(gps)47, z(peruskartta): 40

Kuvat: 9275



LUONNONKIVIKKO 4

Luonnonkivikko kallioiden välisessä notkelmassa. Pääasiassa kivet ovat 60-80 cm kokoisia pyöreitä kiviä, jokunen on pienempi. Alueella on kivikkoa laajemmaltikin, mutta tämä on tihentymä. P: 6682934, I: 235946, Z: n. 20

**LUONNONKIVIKKO 5**

Voi olla myös louhintajätettä. 5,7 (W-E) x 3,4 m alalla kallion pinnalla on 10-60 cm kokoisia pääasiassa litteitä kiviä, jotka luultavasti on irrotettu kalliosta. Kallion itäreunalla. P: 6 689 305, I: 238 929, Z: 35





© Maanmittauslaitos
Pohjakartta © Maanmittauslaitos

Historiallisen ajan kylätontit

Yhdeksi arkeologisen inventoinnin tavoitteeksi asetettiin historiallisella ajalla perustettujen kylätonttien muinaisjäännöskannan selvittäminen. Historiallisella ajalla – lähinnä keskiajalla - perustettu kylätontti katsotaan muinaismuistolain tarkoittamaksi muinaisjäännökseksi, jos se on kokonaan tai siitä on merkittäviä osia nykyään autiona. Tällöin voi olettaa, että sillä on säilynyt rakenteita.

Inventoinnin valmisteleavassa vaiheessa tehtiin kylien alueelta karttavertailu, jonka avulla selvitettiin, onko alueella autoita kyliä tai kylissä autoituneita osia. Vertailussa käytettiin netistä löytyviä aineistoja, maakirjakarttoja, senaatin karttoja ja peruskarttoja. Isojaon karttoja, joista olisi saanut määritetyksi tarkat rajat, ei ollut käytettävissä. Toisaalta sitä ei vertailun tulosten perusteella pidetty tarpeellisena.

Käytetyt kartta-aineistot ovat peräisin osoitteista:

<http://kansalaisen.karttapaikka.fi>

<http://palvelut.virtuaaliyliopisto.fi/maakirjakartat/>

<http://digi.narc.fi/digi/dosearch.ka?sartun=137171.KA>

Karttavertailu osoitti, ettei autoituneita kyliä tai autoituneita osia kylissä ollut eikä niitä siksi tarkastettu inventoinnin aikana muuten kuin hyvin pintapuolisesti. Alla julkaistaan karttavertailun aineisto kylittäin karttatasoittain vanhimmasta alkaen (maakirjakartat-senaatin kartta – nykyinen peruskartta).

1. Gunnarsnäs



Samat tontit edelleen asuttuja.

2. Lofsdal

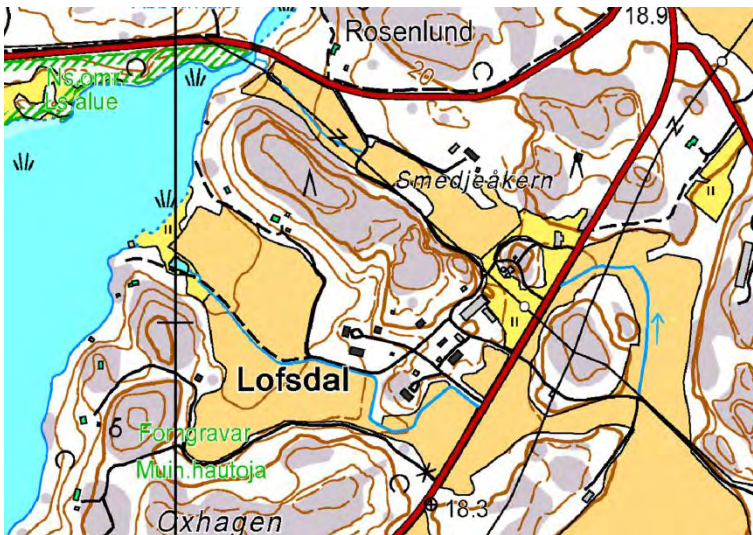

Samat tontit edelleen asuttuja.

3. Degerby

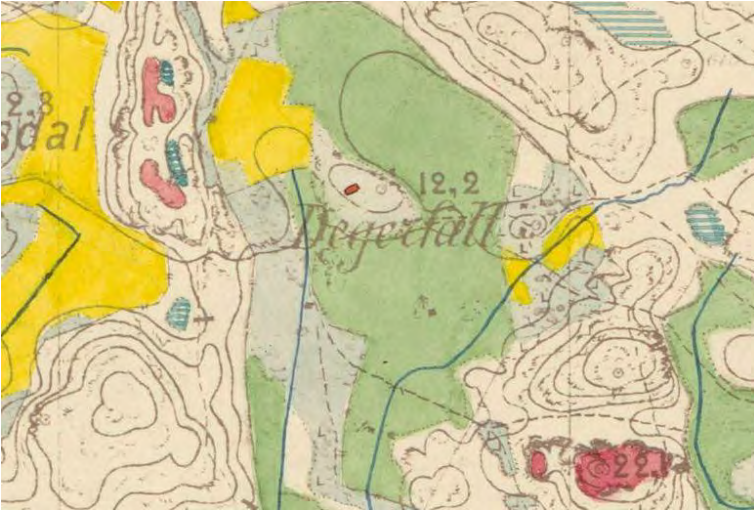

Samat tontit edelleen asuttuja.

4. Tersund

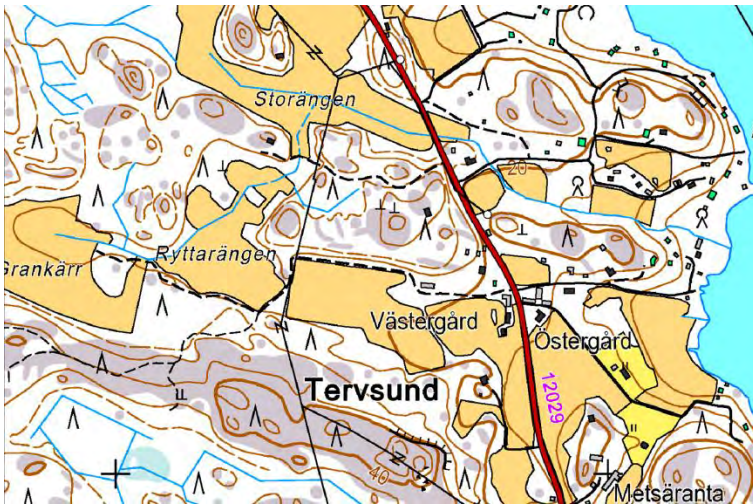
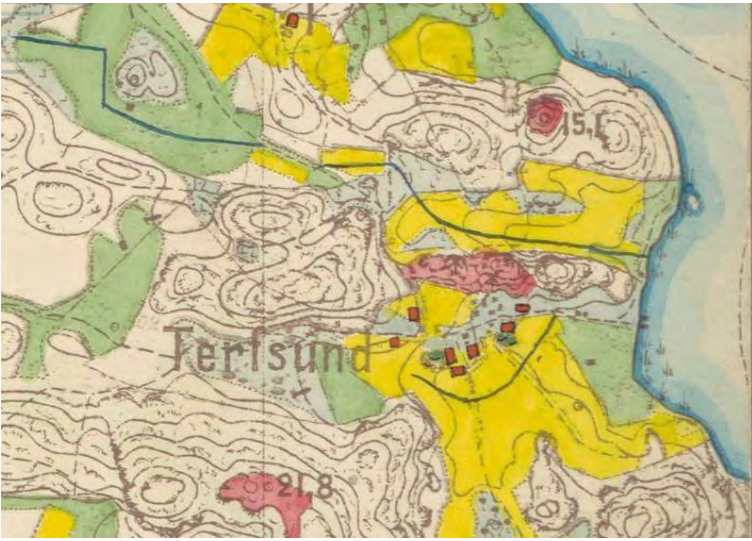

Samat tontit edelleen asuttuja.

5. Sildala

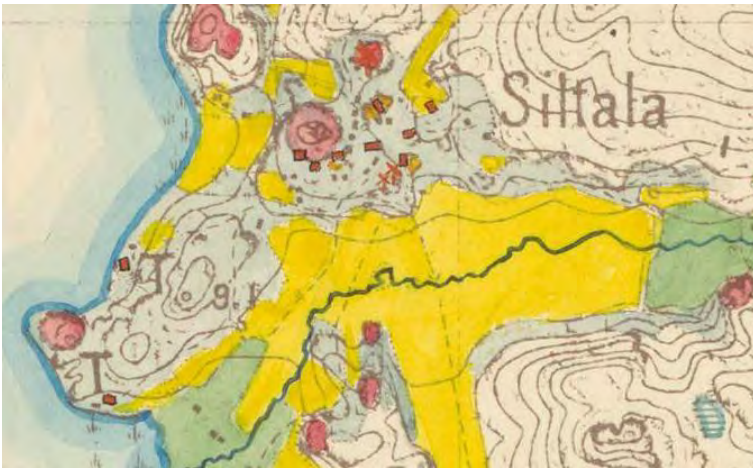

Samat tontit edelleen asuttuja.

6. Domarby

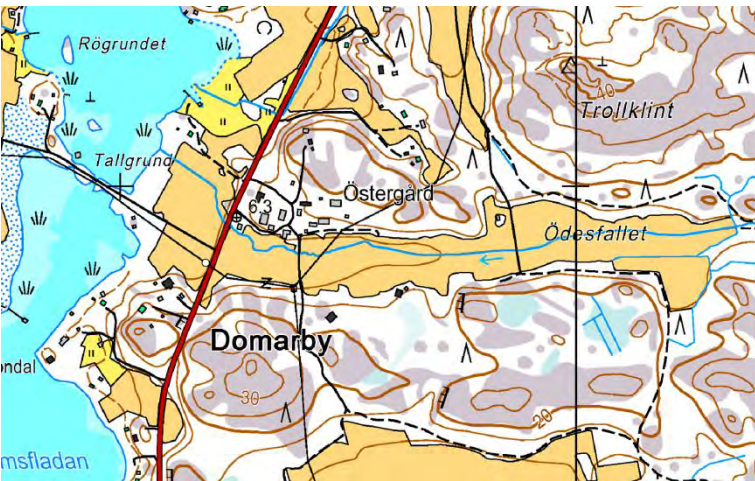

7. Wånö

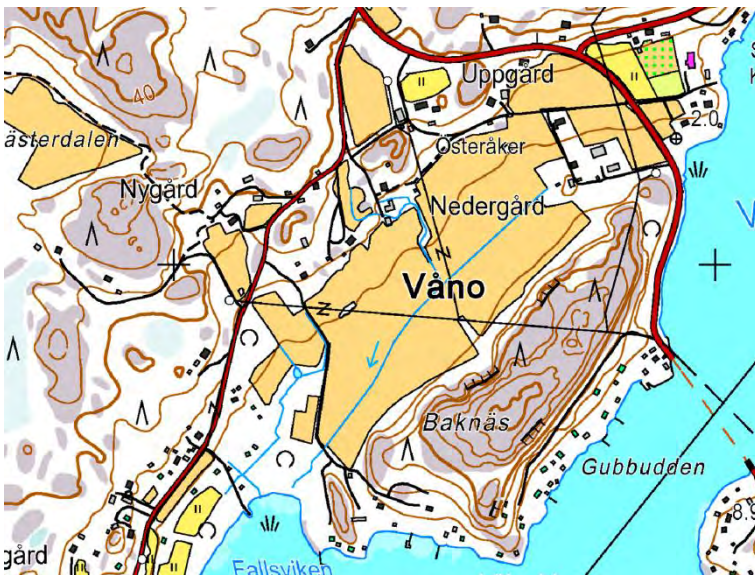

Samat tontit edelleen asuttuja.

8. Haraldsholm

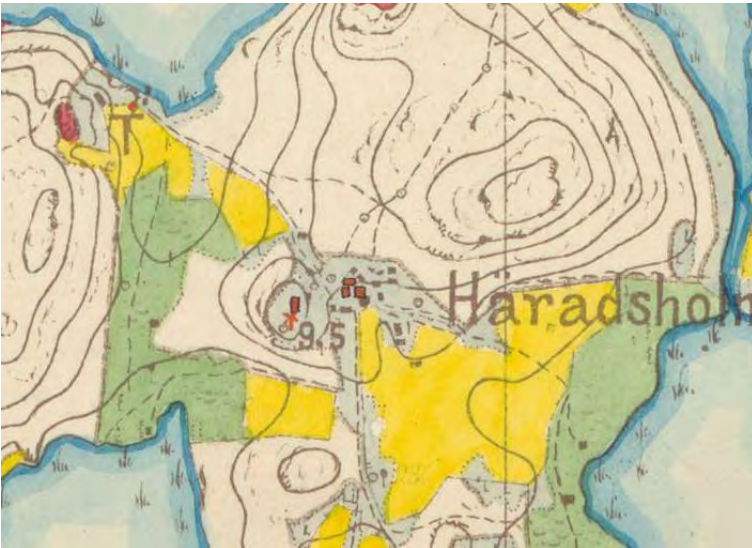

Samat tontit edelleen asuttuja.

9. Mågby

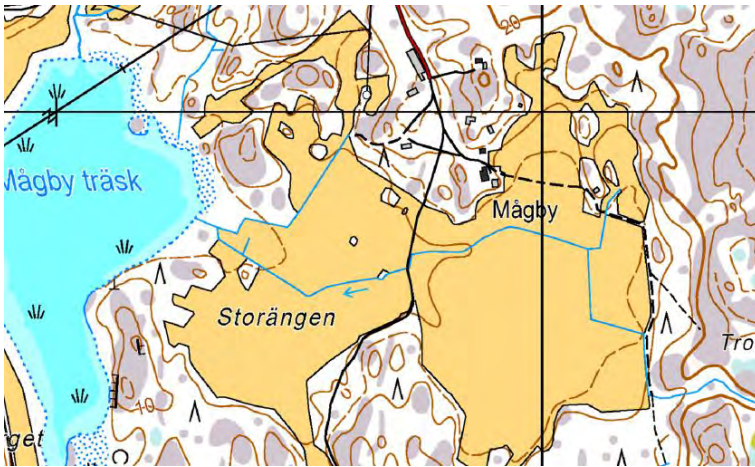
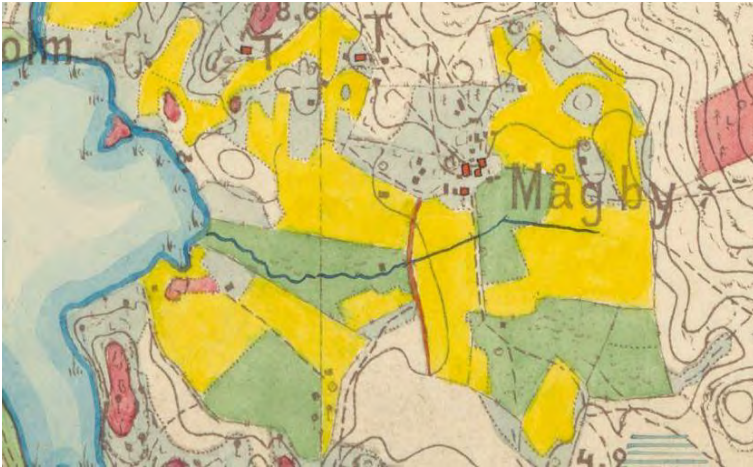

Samat tontit edelleen asuttuja.

10. Granvik

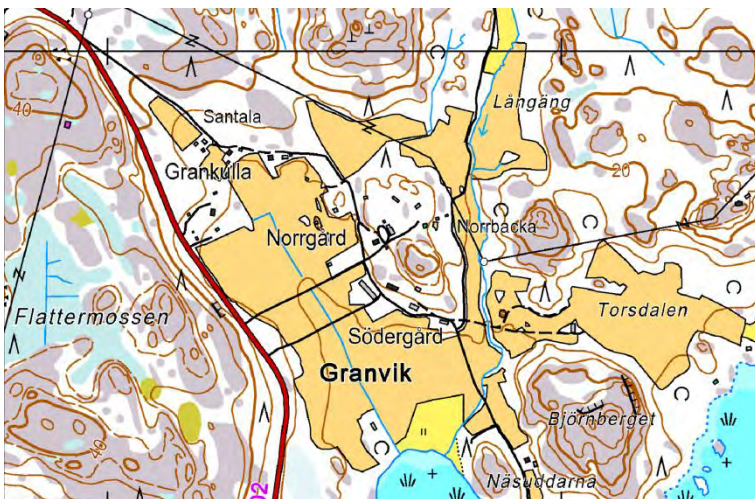
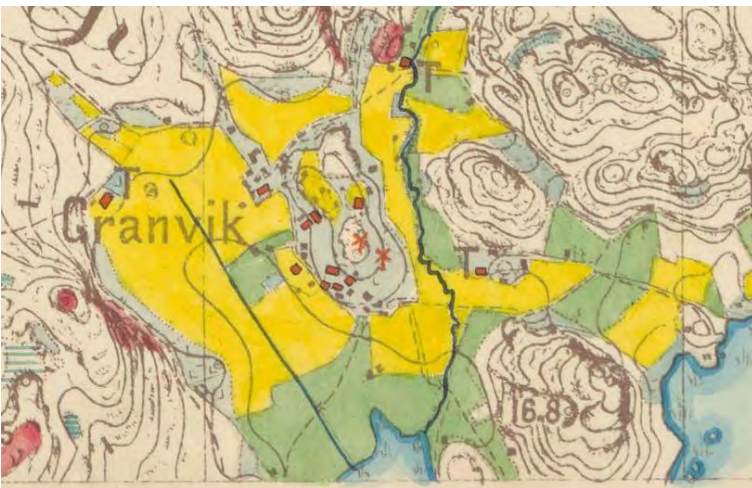

Samat tontit edelleen asuttuja.

11. Lilltervo



Pohjoinen osoittaa kartan oikean yläkulman suuntaan.



Samat tontit edelleen asuttuja.