

TUTKIMUSRAPORTTI

OULU

Pikisaari, Pikisaarentie 12, tontit 7-11

Teollisuusarkeologinen kaivaus

12.9.–4.11.2011 ja arkeologinen valvonta 18.6.–29.6.2012



DG2573:185, 222, 189



KULTTUURIYMPÄRISTÖN HOITO | ARKEOLOGISET KENTTÄPALVELUT
MARIKA HYTTINEN

Tiivistelmä

Oulun ydinkeskustan tuntumassa Pikisaassa tonteilla 7-9 toteutettiin syksyllä 2011 teollisuusarkeologinen kaivaustutkimus aikavälillä 12.9. – 4.11.2011. Tutkimuksen toteutti Museoviraston Arkeologiset kenttäpalvelut. Aluetta on aikaisemmin tutkittu Oulun yliopiston arkeologian oppiaineen toimesta, jolloin kohteessa todettiin säilyneitä kulttuurikerroksia ja kiinteitä muinaisjäännöksiä 1700- ja 1800-luvuilta.

Syksyn 2011 kaivauksissa tutkittiin kaikkiaan 302 m². Alueelta dokumentoitiin pitkän, kivijalallisen rakennuksen jäännökset. Kyseessä on todennäköisesti asuinrakennus. Lisäksi tutkimusalueen etelälaidalta tuli esille suoraan maapohjalle perustetun rakennuksen salvottu hirsikehikko.

Esinemateriaali koostui erilaisista keramiikkalaaduista, lasimateriaalista, eläinten luista, liitupiipuista, rahoista ja erilaisista metalliesineistä. Erityisen mielenkiintoisia olivat eri materiaaleista valmistetut napit ja helmet sekä pientyökalut.

Tutkimuksia jatkettiin vielä 18.-29.6.2012 kahden viikon pituisella valvonnalla tonteilla 9-11, jolla haluttiin tarkistaa, onko arkeologisia jäännöksiä säilynyt laajemmalla alueella kuin alun perin arveltiin. Valvonnassa avattiin koneellisesti 600 m² suuruinen alue. Alueelta dokumentoitiin kaksi 1800-luvulle ajoittuvaa kuoppajäännöstä sekä kolme rakennejäännöstä, josta vanhin oli 1700-luvun lopulle ajoittuva puulla vuorattu kellarikuoppa.

Sisällysluettelo

Tiivistelmä	
Sisällysluettelo	1
Arkisto- ja rekisteritiedot	3
Peruskarttaote	4
1. Johdanto	5
2. Tutkimusalueen kuvaus ja historia	8
2.1 1600-luku	8
2.2 1700-luku	9
2.3 1800-luku	11
3. Tutkimushistoria	13
4. Käytetyt menetöt ja kaivausten kulku	14
5. Rakenteet: havainnot ja tulkinnat	17
5.1 Kaivausalue A	17
5.1.1 Ruutu 108/2002	18
5.1.2 Ruutu 108/2006	18
5.1.3 Ruutu 102/2008	19
5.1.4 Ruudut 102/2014-2016 ja 100/2016	20
5.1.5 Ruutu 106/2016	22
5.1.6 Ruudut 106/2008-2010	22
5.1.7 Rakenne AR1/AR2 ja ruudut 104/2004-2006	23
5.2 Kaivausalue B	28
5.2.1 Kaivausalueen B eteläosa	29
5.2.2 Rajapinnat BRP1-2, BRP4-5, koekuopat ja vuosien 2006 ja 2007 kaivausalueet	30
5.2.3 Jätekuoppa BRP3	32
5.2.4 Rakenteet BR1a/b ja BR2	33
5.2.5 Rakenne BR3	39
5.2.6 Rakenteet BR4, BR5 ja BR6	41
5.2.7 Yhteenvedo rakenteista BR1a/b, BR2, BR3, BR4, BR5 ja BR6	44
5.2.8 Kaivausalueen B pohjoisosa	45
5.3 Kaivausalue C	47
5.3.1 Yhteenvedo kaivausalueesta C	49
6. Esinelöydöstä	51
7. Arkeologinen valvonta tonteilla 9 ja 11	52
7.1. Tutkimusalue E	53
7.1.1 Rakenne ER1	55
7.2 Tutkimusalue D	55
7.2.1 Rajapinta DRP1	56
7.2.2 Rajapinta DRP2	57
7.2.3 Rakenteet DR1 ja DR3	59
7.2.4 Rakenne DR2	61
8. Yhteenvedo	63
Lähteet	
Digikuvaluettelo	
Mustavalkokuvaluettelo	

Kenttäkuvien kuvataulu
Konservoimattomien, mutta säilytettyjen esineiden kuvataulu
Poistettujen löytöjen kuvataulu
Poistettujen löytöjen luettelo
Yksikkö- ja rakenneluettelo
Matriisien lukuohjeet
Matriisit
Karttaluettelo
Kartat
Koordinaattilistat
Näytelista
Makrofossiilinäytteiden lista

LIITTEET

Makrofossiilianalyysi

Arkisto- ja rekisteritiedot

Tutkimuskohde:	Pikisaari, tontit 7-11, Pikisaarentie 12
Kaupunki:	Oulu
Tutkimuksen laatu:	Teollisuusarkeologinen kaivaus ja arkeologinen valvonta
Kohteen ajoitus:	1700- ja 1800-luvut
Peruskarttalehti:	R4412G (TM35 -lehtijako)
Koordinaatit:	N 7211324 E 427267 (ETRS-TM35FIN)
Maanomistaja:	Oulun kaupunki
Tutkimuslaitos:	Museovirasto, Kulttuuriympäristön hoito/Arkeologiset kenttäpalvelut
Kaivausjohtaja:	FM Marika Hyttinen
Kenttätyöaika:	Valmistelut: 12.–13.9.2011; kaivaus: 14.9.–4.11.2011; valvonta 18.6.–29.6.2012
Tutkitun alueen laajuus:	kaivaus: 600 m ² , josta arkeologisin menetelmin kaivettiin 302 m ² ; valvotun alueen laajuus n. 600 ² .
Tutkimusten kustantaja:	Sivakka-yhtymä oy, as. oy Oulun Pikisaari, as. oy Pikisaaren piha
Kustannuksen arviolta:	Kaivaus 106 900 €; valvonta n. 18 000 €
Löydöt:	Kaivaus KM39054:1-1861; valvonta KM39054:1862-1925 diar. 28.3.2012. F.146622:1-82
Mustavalkonegatiivit:	F.146622:1-82
Digitaalikuvat:	Kaivaus DG2573: 1-270; valvonta DG2573: 271-309
Tutkimushistoria:	Ylimaunu Timo 2008 Oulun Pikisaaren kaivaustutkimukset vuonna 2007. Arkeologian laboratorio, Oulun yliopisto 2008 Herva Vesa-Pekka 2006: Oulu Pikisaari. Historiallisen ajan kaivaustutkimukset 15.-26.5.2006. Oulun yliopisto, Arkeologian laboratorio 2006. Alatarvas Kaisa, Arminen Katri ja Lipponen Sanna 2003: Oulun Pikisaaren Pikiruukki. Teollisuusarkeologinen koe-kaivaus. Oulun yliopisto, Arkeologian laboratorio 2003. Ylimaunu 2008: diapositiivit 27177-27238, Oulun yo/ark.lab. Herva 2006: diapositiivit 27052-27102, Oulun yo/ark.lab. Alatarvas, Arminen & Lipponen 2003: diapositiivit 25147-25167 ja 25418-25567, Oulun yo/ark.lab.
Aikaisemmat kuvat:	Ylimaunu 2008: diapositiivit 27177-27238, Oulun yo/ark.lab. Herva 2006: diapositiivit 27052-27102, Oulun yo/ark.lab. Alatarvas, Arminen & Lipponen 2003: diapositiivit 25147-25167 ja 25418-25567, Oulun yo/ark.lab.
Aikaisemmat löydöt:	KM2007122:1-124 KM2006047:1-144 KM2002028:1-347
Alkuperäinen tutkimusraportti:	Museoviraston arkeologinen keskusarkisto, Helsinki
Kopiot (5 kpl):	Sivakka-yhtymä Oy As. oy Oulun Pikisaari As. oy Pikisaaren piha Pohjois-Pohjanmaan Museo Oulun yliopisto, ark.laboratorio

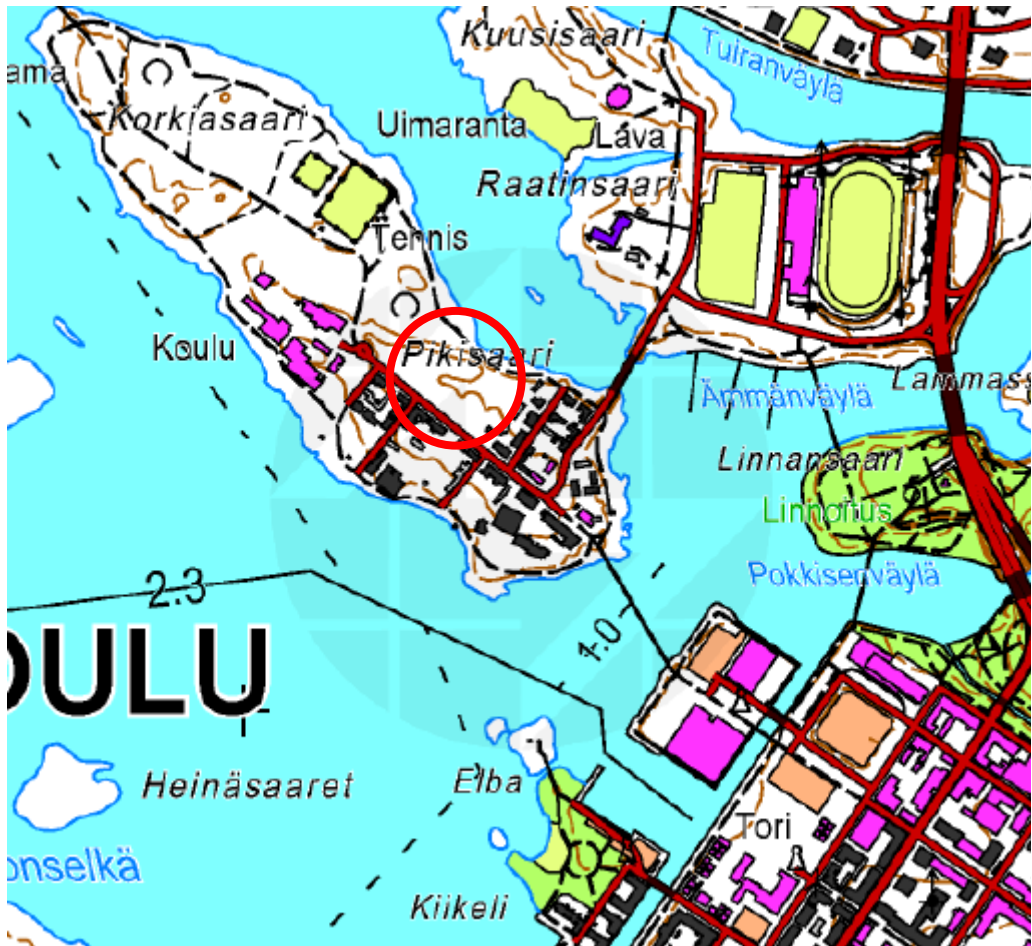

Mk 1: 8 000
N 7211324 E 427267 (ETRS-TM35FIN)

1. Johdanto

Oulun ydinkeskustan kupeessa, Pikisaaressa, tonteilla 7-9, tehtiin syksyllä 2011 teollisuusarkeologinen kaivaustutkimus. Pikisaaressa on ollut pikiruukkeja aina 1600-luvulta 1800-luvulle saakka ja keskeisen pikiruukin alue on suojeltu asemakaavassa sm-alueena. Pikisaareen tullaan rakentamaan vuoden 2012 aikana asuinrakennuksia. Aluetta on tutkittu aikaisemmin vuosina 2002, 2006 ja 2007 Oulun yliopiston arkeologian oppiaineen toimesta. Tutkimuksen perusteella alueella sijaitsee 1700- ja 1800-luvulle ajoittuvia rakennäjäänöksiä (Ylimaunu 2008; Herva 2006; Alatarvas, Arminen & Lipponen 2003).

Kaivaukset toteutti Museoviraston Arkeologiset kenttäpalvelut aikavälillä 12.9. – 4.11.2011. Tutkimusten tavoitteena oli selvittää vuosien 2006 ja 2007 kaivauksissa esiin tulleiden rakenteiden luonne sekä niiden suhde läheiseen Pikiruukin alueeseen.

Kaikkiaan tutkittiin n. 302 m² suuruinen ala. Tutkimuskustannukset korvasi muinaismuistolain (295/63) 15 §:n perusteella hankkeen toteuttaja eli Sivakka-yhtymä oy, as. oy Oulun Pikisaari sekä as. oy Pikisaaren pihalla. Yhteyshenkilönä toimi Sivakka-yhtymä Oy:n Kari Puotiniemi. Yhteistyö tilaajan kanssa sujui erinomaisesti.

Kaivausryhmä vuokrasi tauko- ja sosiaalitalat Oulun seudun ammattioiston Pikisaaren yksiköltä. Kenttätyövälineiden säilytykseen vuokrattiin tavarakontti Oulun konttivuokraus Oy:ltä. Kaivausalueen pintamaiden poiston hoiti KK Kanto Oy. Kaivausten loppuvaiheessa jouduttiin avaamaan lisää tutkimusalaa, josta pinta-maat kävi kuorimassa Koneyhtymä Korkala Ky:n Pentti Korkala. Tutkimusten paikkatietomittaukset suoritti Oulun kaupungin Teknisen liikelaitoksen Mittaus- ja geotekniikan yksikkö, jossa yhteyshenkilönä toimivat maanmittausteknikko Tapio Jussila ja kartoittaja Juha Päckilä.

Kaivausten henkilökunta koostui kymmenestä henkilöstä – kaivausjohtajasta, piirtäjistä, kahdesta tutkimusavustajasta sekä kuudesta kaivajasta. FM Marika Hyttinen toimi tutkimusten kaivausjohtajana ja vastasi kaivausten käytännön järjestelyistä, työturvallisuudesta, kaivausten sujuvuudesta sekä yleisestä dokumentoinnista. FM Tiia Ikonen toimi piirtäjänä ollen vastuussa mittausdokumentoinnista ja kartoittamisesta. HuK Terhi Taipaleenmäki ja fil. yo. Anu Rajala toimivat tutkimusavustajina vastuualueinaan yksikködokumentointi ja löytöjen talteenotto. Kaivajina toimivat Mikko Sunnari (14.9.-28.10.2011), Hilla Degerman (19.9.-28.10.2011), Juuso Vattulainen (14.9.-28.10.2011), Niina Peuraniemi (14.9.-28.10.2011), Katja Mutka (14.9.-28.10.2011) ja Sanna Hujanen (14.9.-17.10.2011). Lisäksi kaivausten loppuvaiheessa, kaivausten viimeisille kahdelle viikolle palkattiin kolme kaivajaa lisää: Jenni Björk (18.10.-28.10.2011), Lasse Märsy (17.10.-28.10.2011) ja Matleena Riutankoski (17.10.-28.10.2011). Viimeisellä viikolla (31.10.-4.11.2011) kaivauksissa oli mukana enää neljä henkilöä eli Marika Hyttinen, Tiia Ikonen, Anu Rajala ja Terhi Taipaleenmäki.

Kaivaukset toteutettiin syys-, loka- ja marraskuussa eli syystalvella. Sääolosuhteet olivat jokseenkin suotuisat vuodenaikaan nähden. Tosin sadepäivien runsas määrä ja kaksi syysmyrskyä hidastivat kenttätöitä syys- ja lokakuussa. Pakkasilta kuitenkin vältyttiin. Ainoastaan 14.10.2011 maa oli roudassa kireän yöpakkasen jäljiltä. Tällöin kaivaminen ei paikoitellen onnistunut ja roudan sulamista jouduttiin odottelemaan. Isomman ongelman aiheutti kuitenkin vuodenajan vähäinen valo. Erityisesti aamut olivat pimeitä, mikä vaikeutti dokumentointia ja kaivamista (DG2573:198).

Arkeologiset tutkimukset kiinnostivat paikallismediaa. Sanomalehti Kaleva uutisoi tutkimuksista kahteen otteeseen. Myös paikallislehdet Oulu-Lehti ja Kansan Tahto kirjoittivat Pikisaaren kaivauksista. YLE Pohjois-Suomi teki jutun Pohjois-Suomen alueuutisiin, Ylen nettisivuille sekä lisäksi radiohaastattelun YLE Ouluun. Muista radiokanavista Radio Mega tiedotti tutkimuksista ja Radio Pooki teki tutkimuksista radiojutun.



DG2573:198. Kaivausalueetta B tutkitaan lokakuun lopulla.

Jälkitöissä Marika Hyttinen vastasi raportin kirjoittamisesta, luetteloiden koostamisesta, mustavalko- ja digikuvien luetteloinnista sekä matriisien lopullisesta muokkauksesta ja puhtaaksi piirrosta. Tiia Ikonen vastasi kenttäkarttojen puhtaaksi piirrosta. Terhi Taipaleenmäki ja Anu Rajala vastasivat löytöjen pesemisestä, luetteloinnista, kuvaamisesta sekä numeroinnista. Lisäksi Terhi Taipaleenmäki huolehti mustavalkokuvien skannaamisesta digitaaliseen muotoon. Esinelöydöt puhdistettiin, pestiin ja kuvattiin Oulun yliopiston arkeologian laboratoriolta vuokratuissa pesutiloissa. Muutoin jäljityöt tehtiin Museoviraston Oulun yliopistolta vuokraamassa toimistotilassa. Esinekonservoinnit tekivät tutkimusteknikko Jari Heinonen ja Petri Ilonen Oulun yliopiston Arkeologian laboratorion. Makrofossiilinäytteet analysoi väitöstutkija FM Annemari Tranberg Oulun yliopistosta. Eläinten luita ei oltu raportin kirjoittamishetkellä analysoitu. Toistaiseksi luut ovat säilytyksessä Museoviraston Oulun yliopistolta vuokraamissa varastotiloissa.

Kaivausten perusteella oli mahdollista, että arkeologisia jäännöksiä oli säilyneenä rakennettavalla alueella luultua laaja-alaisemmin.¹ Tutkimuksia jatkettiin vielä 18.-29.6.2012 kahden viikon kestoisella valvonnalla, jossa avattiin koneellisesti tonteilta 9-11 kaikkiaan 600 m². Tutkimuskustannukset korvasi muinaismuistolain (295/63) 15 §:n perusteella edelleen hankkeen toteuttaja eli Sivakka-yhtymä oy, as. oy Oulun Pikisaari sekä as. oy Pikisaaren piha. Rakennuttajan edustajana toimi Aulis Viren. Tutkimukset toteutti Museoviraston Arkeologiset kenttäpalvelut, tutkija, FM Marika Hyttinen ja apulaistutkija, FM Tiia Ikonen. Lisäksi 21.6. kenttätöihin osallistui tutkimusavustaja HuK Terhi Taipaleenmäki. Kaivausraportti ja valvontaraportti on yhdistetty samoihin kansiin käytännön syistä. Valvonnan kulku ja tulokset on esitelty luvussa 7.

Rakennuttaja hankki ja kustansi valvontaan kaivinkoneen kahdeksi päiväksi. Konekaivun hoiti Maanrakennus Pekka Similä ja konekuskina toimi Aki Tornio. Valvonnan paikkatietomittaukset suoritti Oulun kaupun-

¹ Museoviraston lausunto dnro 160/ 340/2012.

gin Teknisen liikelaitoksen Mittaus- ja geotekniikan yksikkö, jossa yhteyshenkilönä toimi maanmittausteknikko Tapio Jussila. Mittaukset suoritti 26.6.2012 Esa Oikarainen.

Jälkityöt tehtiin Museoviraston Oulun yliopistolta vuokraamassa toimistotilassa. Esinelöytöjen pesusta huolehtivat Marika Hyttinen ja Tiia Ikonen. Marika Hyttinen vastasi valvontaraportin kirjoittamisesta, digikuvien luetteloinnista sekä yksikkömatriisien ja -luetteloiden laatimisesta. Tiia Ikonen vastasi kenttäkarttojen puhtaaksi piirrosta, löytöjen luetteloinnista, kuvaamisesta sekä numeroinnista. Esinekonservoinnit tekivät tutkimusteknikko Jari Heinonen ja Petri Ilonen Oulun yliopiston Arkeologian laboratoriosta.

Oulussa 31.7.2012

Marika Hyttinen

2. Tutkimusalueen kuvaus ja historia

Pikisaari sijaitsee Oulun keskustan välittömässä läheisyydessä Oulun kauppatorin ja Hietasaaren välissä (kuvat 1 ja 2). Saarelle johtaa kaksi siltaa. Asukkaita saarella on n. 150. Suuri osa asukkaista on taiteilijayhteisöön kuuluvia. Saarella sijaitsee myös Oulun seudun ammattiopiston Pikisaaren toimipiste.² Alue on ollut läpi historiansa teollisuusmiljöötä.



Kuva 1. Ilmakuva, Pikisaari mahdollisesti 1940-luvun alussa. Lähde: PPM, Uuno Laukan kokoelma, kuva 1236.

2.1 1600-luku

Tukholmalainen kauppias Henrik Spiring perusti 1640-luvulla Oulun Pikisaaren pikipolttimon. Spiringin jälkeen polttimon ottivat haltuunsa niin ikään tukholmalaiset Mikael ja Joakim Storkerck. Oululaiset olisivat halunneet polttimon itselleen, minkä seurauksena tukholmalalaisten kauppiaiden ja oululaisten välillä oli eripuraa. Vuonna 1661 kamarikolleegio päätti polttimon kuuluvan kaupungille. Vuonna 1694 polttimon ostivat Henrik ja Samuel Niska, Johan Bonnelius, Lauri Siira ja Matti Tervo. (Virkkunen 1953: 223-226.)

² <http://www ouluinfo.fi/Pikisaari.php>



Kuva 2. Pikisaari vuonna 1973. Kuva: MV/Hannu Puurunen 1973.

Pikipolttimon lisäksi Pikisaarella sijaitsi kaupunkilaisten tolppa- ja meriaittoja, mallassaunoja ja pirttejä (Virkkunen 1953: 146). Oulun vanhimmissa kartoissa 1600-luvun puolessa välissä näkyy myös Pikisaari, Bäckholmen, mutta siellä sijainneita rakennuksia ei kartoissa ole kuvattu (kuva 3).



Kuva 3. Kaupunkimittaus vuodelta 1649. Nuoli osoittaa Pikisaaren paikan.

2.2 1700-luku

1700-luvulla Pikisaarella, joka tunnettiin tuolloin myös tullisaarena siellä toimineen meritullin vuoksi, sijaitsi neljä laivaveistämöä (Halila 1953: 425). Sen sijaan pikipolttimotoimintaa ei saarella harjoitettu 1700-

luvun alkupuolella lainkaan. Vasta vuonna 1746 kauppias Zacharias Wacklin hankki luvan kaksipannuisen pikipolttimon perustamiselle Pikisaareen pohjoisrannalle. (Halila 1953: 407). Pikiruukin pitämisen privilegio kulki perintönä Wacklinien suvussa aina 1800-luvun puoleenväliin saakka (Hautala 1975: 280). 1770-luvulta alkaen pikiteollisuus alkoi kasvaa voimakkaasti laivanvarustuksen sekä muun maailman pientarpeen vaikutuksesta (Halila 1953: 418).

Oulun kaupungista on säilynyt muutamia kaupunkimittauksia 1700-luvulta, joissa on kuvattuna myös Pikisaareen alue rakennuskantoineen. Märten Hakzellin laatimassa kartassa vuodelta 1763 (kuva 4). Varsinaisen pikiruukin lisäksi alueelle on merkitty mm. aittoja, meritulli ja mahdollisia asuinrakennuksia.



Kuva 4. Ote Oulun kaupunkimittauksesta vuodelta 1763, johon on kuvattu myös Pikisaari rakennuskantoineen. Niskala ja Okkonen 2002: 33.

Maanmittari Henrik Holmbomin laatimassa asemakaavassa vuodelta 1786 on kuvattu myös Pikisaari ja alueen rakennuskantaa (kuvat 5 ja 6). Kartassa näkyvät mm. kaksi pikiruukkia ja ruukkialueeseen kuuluvia rakennuksia. Saaren keskiosassa sijaitsee kartan mukaan kolmiosainen, pitkä rakennus.

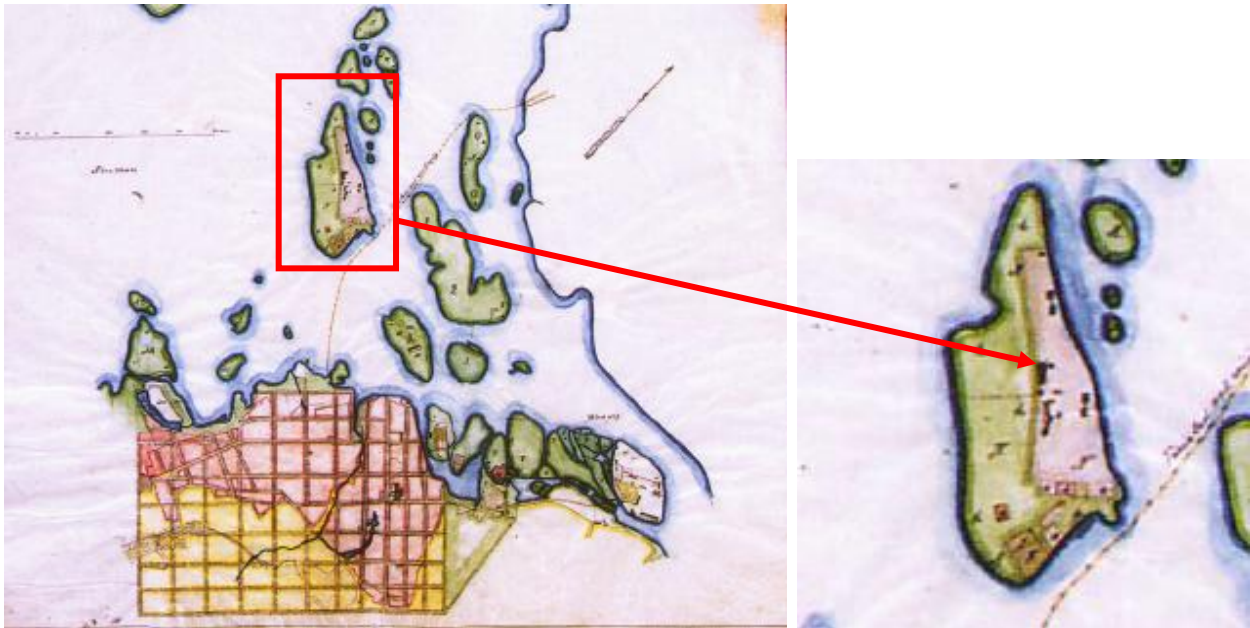

Kuvat 5 ja 6. Vasen: ote Oulun kaupunkimittauksesta vuodelta 1786, johon kuvattu myös Pikisaari rakennuskantoineen. Oikea: lähikuva samasta kartasta Pikisaaren alueesta. Niskala ja Okkonen 2002: 37.

2.3 1800-luku

Vuoden 1813 kartassa, jonka on laatinut Wallenborg, on kuvattu Pikisaaren ruukkialuetta (kuva 7). Kartassa näkyy kaksi pikiruukkiä, kuten jo Holmblomin vuoden 1786 kartassa, sekä ruukkialueeseen kuuluneita pienempiä rakennuksia ja kaksi pitkää rakennusta alueen lounaisosassa. Saaren koillisosassa on sijainnut kasvimaata (kryddgård), saaren kaakkoisosassa meritulli ja muutamia asuinrakennuksia. 1800-luvun alussa venäläiset rakensivat Pikisaaren eteläosassa sijainneella veistämöllä kanuunaveneitä. Veistämön työväen tiedetään majoitetun Pikisaareen karkaamisen estämiseksi (Hautala 1975: 137-138).

Pikiruukin alueella sijaitsi 1840-luvulla 20 rakennusta ja alueen laajuus 7215 neliökynnärää eli 2 545 m eli 0,25 hehtaaria. Alueen palovakuutusasiakirjan mukaan alueella sijaitsi varsinaisen pikipannun lisäksi mm. tynnyrintekijöiden työpajoja, puoti-, varasto- ja asuinrakennuksia, leipomotupia ja navetta. Pikiruukki tuhoutui täysin tulipalossa kesäkuussa 1853 (Hautala 1975: 280-281.) Pikisaari paloi uudestaan heti seuraavana vuonna 1854, kun englantilaiset hävittivät Oulua Krimin eli Oolannin sodassa (Sormunen 1994: 12-13).

Alueella on toiminut vuosina 1840-1890 myös viinanpolttimo, 1890-luvulta lähtien villan kehräämö ja värjäämö. Lisäksi saarella on toiminut Suomen ensimmäinen konepaja Oulun konepaja oy vuosina 1873-1972 (Pohjois-Pohjanmaan kulttuurihistoriallisesti merkittävät kohteet: 49; Hautala 1976: 176-178).

3. Tutkimushistoria

Pikisaari jäi vuonna 2002 tehdyssä kaupunkiarkeologisen inventoinnin ulkopuolelle, koska saari ei kuulu isoavihaa vanhempaan varsinaiseen kaupunkialueeseen. Inventointiraportissa todetaan Pikisaaren kuitenkin omaavan arkeologista potentiaalia (Ikonen & Mökkönen 2002: 3). Inventoinnin päivityksessä vuodelta 2007 todetaan arkeologisen tutkimustarpeen määrittämisen olevan välttämätön ennen kaivutöitä (Kallio-Seppä 2007).

Pikisaarta on tutkittu kaivaustutkimuksin 1990- ja 2000-luvuilla kolmeen otteeseen. Ensimmäiset kaivaukset toteutettiin vuonna 2002 Oulun kaupungin tilauksesta. Alue oli asemakaavoitettu, joten tutkimusten tavoitteena oli määritellä muinaisjäännösalueen laajuus ja säilyneisyys alueen. Tuolloin alueella tehtiin koekaivaukset ja koekuopitusta. Pikiruukin alueelle tehtiin kaikkiaan 34 kappaletta 1 x 1 m ja 1 x 2 m kokoisia koekuoppia leveysuunnassa 20 m ja pituus suunnassa 10 m välein. Lisäksi tutkittiin varsinaista pikiruukkia koeojin ja koekuopin. Tutkimuksissa tuli esille pikisaarentien pohjoispuoliselle nurmialueelle tehdystä koekuopasta 2 erityisen rikas löytöaineisto ja maatuneiden puurakenteiden jäännöksiä. Muut koeojat ja -kuopat olivat varsin löydöttömiä, lukuun ottamatta pikiruukin välittömässä läheisyydessä olleita kaivausalueita. (Alatarvas, Arminen ja Lipponen 2003.) Tutkimustulosten perusteella pikiruukin keskeisin alue rauhoitettiin sm-alueena kun taas reuna-alueet kaavoitettiin rakentamiselle.

Seuraavan kerran Pikisaarta tutkittiin vuonna 2006 Oulun yliopiston toimesta. Tuolloin toteutetuissa opetuskaivauksissa tutkimukset keskitettiin vuoden 2002 löytörikkaan koekuopan 2 alueelle. Tutkimuksissa rikas löytöalue todettiin jätekuopaksi, ei rakennusjäännökseksi, kuten vuoden 2002 tutkimusten perusteella oli arveltu. Lisäksi kaivausalueen itäkulmasta dokumentoitiin rakennuksen kivijalkaa. Myös koeojassa 1 havaittiin yksittäinen hiiltynyt hirsi ja ojan suuntainen lauta. Näiden epäiltiin olevan irtonaisia, mutta pidettiin myös mahdollisena, että puut saattoivat olla osa rakenteen jäännöstä. Vuoden 2006 tutkimuksen perusteella koeojan 1 havainnot viittasivat alueella sijaitsevan muitakin arkeologisesti kiinnostavia jäännöksiä kivijalan ja jätekuopan ohella. (Herva 2006:8, 10.)

Vuonna 2007 Oulun yliopisto jatkoi Pikisaarentien pohjoispuolisen nurmialueen tutkimista. Opetuskaivauksissa alueelle sijoitettiin kaksi pienehköä tutkimusaluetta, yhteensä 17 m². Tavoitteena oli selvittää vuoden 2006 kaivauksissa dokumentoidun kivijalan katkelman luonne. Tutkimuksissa ei saatu kivijalkaa lainkaan esille. Sen sijaan toiselta tutkimusalueelta dokumentoitiin salvotun hirsirakenteen jäännöksiä, joka oli perustettu maapohjalle, kuoppajäännöksen päälle. Kaivauksissa ei saatu tutkittua kuin pieni ala rakenteesta. Löytöjen arveltiin tuolloin viittaavan paikalliseen metalliesineiden valmistukseen. (Ylimaunu 2008.)

4. Käytetyt metodit ja kaivausten kulku

Tutkimukset aloitettiin 5.9.2011 tapaamalla Sivakka-yhtymä OY:n Kari Puotiniemi Pikisaaressa. Hankkeen tilaajat olivat tilanneet paikalle Oulun kaupungin Teknisen liikelaitoksen Mittaus- ja geotekniikan yksiköstä takymetrimittauksen ja tutkittava alueen rajat mitattiin ja paalutettiin maastoon. Samalla sovittiin myös alueella olleiden puiden ja pensaiden kaadosta ja raivauksesta. Sovittiin, että tilaaja kaataa alueelta puut ja huolehtii niiden poisviennistä 12.9. mennessä.

Kaivausten valmistelut Pikisaaressa aloitettiin 12.9., jolloin tutkittava alue³ kuorittiin pintamaista. Ennen kaivauksia oli tehty päätös, jonka mukaan koko kaivettava alue avattaisiin kerralla. Lisäksi koneellisesti oli tarkoitus poistaa myös aiemman tutkimuksen perusteella n. 30 cm paksu peltokerros. Tutkittavan alueen lounaiskulmasta tuli esille nurmen ja tässä kohtaa ohuemman peltokerroksen alta hirsirakennetta. Lisäksi alueen pohjois- ja koillisosissa ei ollut lainkaan peltokerrosta, vaan ohuen pintamaan alla alkoi heti tulla esille kiviä. Koska aikaisempien tutkimusten mukaan alueen kulttuurikerros on hyvin ohut, vain n. 10-30 cm, päätettiin konekaivu lopettaa suunniteltua varhaisemmassa vaiheessa. Kaivausten viimeisellä viikolla havaittiin, että kulttuurikerrokset ja rakenteet jatkuivat ennalta määritellyt tutkimusalueen ulkopuolelle kaakkoon. Tutkimuksia päätettiin vielä jatkaa viikolla 4 hengen tutkimusryhmän voimin. Kaivinkoneella laajennettiin 1.11.2011 tutkimusaluetta vielä 4 x 4 suuruisella alueella. Tämän suurempaa aluetta ei ollut mahdollista avata, koska kaakossa tuli vastaan sähkökeskusrakennus, jonka edustalla ja vieressä kulki myös kaapeleita. Alue kaivettiin ajan säästämiseksi koneellisesti rakenteisiin asti.

Pintamaiden poiston jälkeen ennen kaivausten alkua tontille luotiin koordinaatisto. Peruslinja vedettiin Pikisaarentien suuntaisesti (luode-kaakko) siten että linjan nollapiste sijaitsi alueen lounaiskulmassa. Tästä linja jatkui 26 m kaakkoon. Lounaiskulman piste valittiin koordinaatiston nollakohdaksi ja nimettiin koordinaatein $x=100$, $Y=2000$ (ETRS-TM35FIN mukaiset koordinaatit: N 7211339,319, E 427247,165/koordinaattilista). Koska tutkittava alue oli laaja, n. 600 m², ei ollut mahdollista tutkia kokoa aluetta arkeologisin menetelmin.

Tutkittava alue jaettiin kolmeen lohkoksi: kaivausalue A sijaitsi alueen lounaisosassa; kaivausalue B alueen keski- ja eteläosassa; kaivausalue C alueen pohjois- ja koillisosassa. Kaivausalueiden sijoitettiin arkeologisesti potentiaalisimmille alueille eli alueelle A sijoittui peltokerroksen alta tullut hirsirakenne, alueelle B jäivät aikaisemmissa tutkimuksissa dokumentoidut rakenteenosat ja alueella C sijaitsivat heti pintamaan alta esille tulleet kivikot. Lisäksi kolmen kaivausalueen ulkopuolelle jääviä ruutuja tutkittiin satunnaisesti ja kokonaan kaivamatta jääneisiin ruutuihin tehtiin osaan koekuoppia (kartta 3).

Oulun kaupungissa oli tutkimusten aikana käytössä NN-korkeusjärjestelmä, jonka mukaisia tässä raportissa kerrotut korkeudet ovat. Korkeuskiintopiste sijoitettiin tutkimusalueen itäpuolella sijainneen tiilisen sähkökeskusrakennuksen kulmaan (kartta 3) korkeudelle 7,50 m mpy. Tutkimusten takymetrimittaukset suoritti Oulun kaupungin Teknisen liikelaitoksen Mittaus- ja geotekniikan yksikkö (takymetri Leica TCRP1205 ja tarkkuus-GPS Trimble R8). Perus- ja apulinjat, koordinaatisto, tutkimusalueen rajat, kaivausalueet, koekuopat sekä rakenteet mitattiin kiinni valtakunnalliseen ETRS-TM35FIN mukaiseen koordinaattijärjestelmään. Mitatut pisteet on ilmoitettu myös Oulun kaupungissa käytössä olevassa ETRS-GK26 koordinaattijärjestelmän mukaisessa muodossa (koordinaattilista).

³ Tutkimusalueen, tässä raportissa pintamaista kuorittu maa-alue, kokonaispinta-ala oli n. 600 m², josta oli vuosina 2002, 2006 ja 2007 tutkittu n. 50 m².

Kaivaukset aloitettiin 14.9.2011 koko tutkimusalueen puhdistamisella. Koska alueelta oli kaadettu puita ja poistettu pensaikkoa, piti puiden juuria poistaa kirvein ja sahoin. Lisäksi pensaista jäänyttä roskaa ja juuria kannettiin pois alueelta. Tämän jälkeen alue pintavaahtettiin ja valokuvattiin (DG2573:8). Kaivaminen aloitettiin 19.9. korkeudelta 4,80-6,80 m mpy.

Käytetty kaivausmenetelmä toimi stratigrafinen kaivausmetodi, jossa maakerrokset poistettiin erillisinä yksiköinä edeten nuorimmasta vanhimpaan eli päinvastaisessa järjestyksessä kuin ne olivat alun perin syntyneet. Pääsääntöisesti kaivamisessa käytettiin lastaa ja jonkin verran lapiota – lapiota lähinnä purku-, täyttö- ja luonnollisten kerrosten osalta. Kaivinkonetta käytettiin 12.9. ja 1.11. alueen kuorimisessa sekä modernien ja sekoittuneiden maakerrosten kaivamisessa. Kaivettuja maita ei seulottu aikataulun kiireellisyyden vuoksi.



DG2573: 8. Tutkimusalue kuorittuna ja puhdistettuna.

Löydetyt rakenteen dokumentoitiin dokumentointilomakkein ja muistiinpanoin. Karttoja piirrettiin dokumentointitasoittain sekä rakenne- ja yksityiskohtakarttoja. Maa- ja rakennekerrokset saivat omat yksikkönumeronsa (kaivausalueen tunnus **A/B/C + SY=Stratigrafinen yksikkö + juokseva numero**) ja rakenteet yksilöllisen rakennenumeron (kaivausalueen tunnus **A/B/C + R=Rakenne + juokseva numero**). Myös rajapinnat tutkittiin omina yksikköinä (kaivausalueen tunnus **A/B/C + RP=rajapinta + juokseva numero**). Rajapinnoiksi määriteltiin kuopat ja modernit kaivannot, jotka lävistivät vanhempia maakerroksia.

Yksiköiden ja rakenteiden välistä suhdetta on kuvattu yksikkömatriisissa, joka laadittiin pääosin jo kenttätöiden aikana kullekin kaivausalueelle. Jälkitöiden aikana matriiseihin tehtiin vielä joitakin muutoksia, mutta pääosin muutokset koskivat yksiköiden yhdistämistä tai niiden samanaikaisuuden määrittämistä. Matriisien tärkeimmäksi tavoitteeksi nostettiin yksiköiden ja rakenteiden *ajallisten suhteiden kuvaaminen*. Fyysisistä suhteista matriiseihin on merkitty vain tärkeimmät linjat jotta matriisikaaviosta saatiin mahdollisimman

selkeä. Kaikkien yksiköiden ja rakenteiden väliset fyysiset suhteet käyvät kuitenkin yksityiskohtaisesti ilmi yksikkö- ja rakenneluettelosta.

Löydöt, niin esineet kuin eläinten luut, otettiin talteen ruuduittain ja yksiköittäin. Pääsääntöisesti löydöille ei mitattu löytökorkeuksia lukuun ottamatta muutamia ajoittavia löytöjä. Moderneista ja sekoittuneista kerroksista ei löytöjä talletettu vaan ne poistettiin jälkityövaiheessa. Kaivausalueella A poistettuja kerroksia olivat: ASY0, ASY1, ASY2, ASY3, ASY4, ASY5, ASY6, ASY7, ASY8, ASY13, ASY22, ASY28 ja ASY47. Kaivausalueella B poistettuja kerroksia olivat: BSY1, BSY2, BSY3, BSY4, BSY8, BSY9, BSY10, BSY3/BSY14/BSY15, BSY29, BSY32, BSY36, BSY38, BSY45, BSY47, BSY48, BSY66, BSY75, BSY80, BSY81, BSY116, BSY119, BSY136 ja BSY154. Sekoittuneista kerroksista talletettiin kuitenkin muutamia esinelöytöjä, jotka talletettiin kontekstista huolimatta niiden erikoisuuden vuoksi. Pääsääntöisesti kaivausalueen C löytöjä ei talletettu kentällä – alueen kerrokset olivat selkeästi sekoittuneita ja/tai moderneja sisälsivät runsaasti modernia materiaalia. Näitä kerroksia olivat: CSY0, CSY1, CSY2, CSY3, CSY4, CSY5, CSY7, CSY8, CSY10, CSY15. Tästä poiketen ruutujen 116/2020, 106/2020 ja 120/2020 löydöt, jotka kaikki luettelointiin esimerkinomaisesti. Lisäksi alueen C ruuduista, joista vanhempia sekoittumattomia kerroksia kuitenkin havaittiin, talletettiin kaikki löydöt. Jälkityövaiheessa näiden ruutujen osalta sekoittuneiden kerrosten löydöt pääsääntöisesti poistettiin ja loput luettelointiin löytöluetteloon.

Jälkitöissä kaikkien kaivausalueiden löytömateriaaleista poistettiin kaikki rautanaulat, piikivi, mahdolliset modernit löydöt sekä metalliesineiden katkelmat, joita ei konservoitu. Esineet kuvattiin (poistettujen esineiden kuvataulu) ja luettelointiin poistettujen esineiden luetteloon. Konservointiin valittiin mahdollisimman kattava otanta mielenkiintoisia ja informatiivisia esineitä. Valintaan vaikutti erityisesti esineen löytökonteksti. Esineitä, jotka olivat hyväkuntoisia ja jotka todennäköisesti tulisivat säilymään ilman konservointia suhteellisen pitkään, kuvattiin ja luettelointiin löytöluetteloon konservoimattomina (konservoimattomien mutta säilytettyjen esineiden kuvataulu). Orgaanista materiaalia aineistoon kuului todella vähän - ainoastaan muutamia luu- ja puuesineitä. Nahkaa löytyi lähinnä sekoittuneista kerroksista ja löytyneet osat olivat lähinnä suikaleita, leikkuujätettä tai modernia aineistoa. Löydöt punnittiin vaa'alla, jonka tarkkuus oli 1 gramma. Tätä kevyemmät löydöt on merkitty löytöluetteloon 0,5 g painoisiksi. Löydöt saivat kaivaustunnuksen PIKI-11.

Makrofossiilinäytteitä kaivauksilla otettiin kaikkiaan viisi kappaletta, joista neljä alueelta B ja yksi alueelta A (lista otetuista makrofossiilinäytteistä). Näytteistä analyysiin valittiin kolme kappaletta, joista kaksi oli otettu rakenteiden yhteydestä ja yksi jätekuopasta. Kaksi näytettä jätettiin analysoimatta ja poistettiin jälkitöiden yhteydessä, koska kaivausten aikana tuli ilmi, että kyseiset kerrokset ovat sekoittuneet alueella 1930-luvulla olleen perunapellon kuokinnan seurauksena.

5. Rakenteet: havainnot ja tulkinnot

5.1 Kaivausalue A

Aluetta A koskeva dokumentointimateriaali

Digitaaliset kuvat: DG2573:1-2, 5-6, 11, 41-47, 52, 55-69, 73-78, 96-102, 104-110, 113-123, 169-170, 175-177, 186-187, 194-198, 204-205, 227-228, 237, 242, 246,

Mustavalkonegatiivit: F.146622: 20-26, 29-36, 50-53

Esinekuvat: ks. kuvataulut

Löydöt: KM39054: 1-390,1492-16592

Poistetut löydöt: nrot 1-619

Makrofossiilinäytteet: AMN1 (analysoitu)

Kartat: 1-3, 4-8, 16



DG2573:11. Kaivausalue A tutkimusalueen lounaisosassa.

Kaivausalue A sijoitettiin tutkimusalueen lounais- ja länsiosaan (DG2573:11). Yhtenäisen kaivausalueen koko oli 36 m². Lisäksi alueelta tutkittiin satunnaisesti 2 x 2 m suuruisia ruutuja 9 kappaletta eli ruudut 108/2002, 108/2006, 106/2008-2010, 102/2008, 102/2012-2016, 100/2016 ja 106/2016 eli yhteensä 36 m². Kaikkiaan aluetta A tutkittiin 72 m² verran. Ennen kaivamisen aloittamista poistettiin alueelta koneellisesti nurmi (ASY0) ja suurin osa mullan sekaisesta hiekasta (ASY1) ja tämän alisesta multa- ja turvemaasta (ASY3). Näiden alla sijaitsee hiekan sekainen multakerros (ASY2), joka tulkittiin 1900-luvun alun perunapeloksi⁴. Peltokerrosta esiintyi lähes kaikkialla alueella ja sen paksuus oli n. 15-20 cm. Peltokerrosta ei voitu poistaa kokonaisuudessaan, koska alueen lounaiskulmassa alkoi pilkottaa hirsirakennetta aivan peltokerroksen alapuolella. Konekaivun jälkeen alue siistittiin ja alueen A kaivaminen aloitettiin korkeudelta 6,63-6,92 m mpy.

⁴ Keskustelu kaivauksilla vierailleen entisen Pikisaarelaisen kanssa.

5.1.1 Ruutu 108/2002

Ruudussa 108/2002 yksiköiden ASY0-ASY2 alta tuli esille keltaisen oranssi (ASY9), karkea hiekka. Hiekassa näkyi selkeitä kuokanjälkiä, jotka olivat täyttyneet peltomaalla (ASY2). Hiekkaan oli kaivettu kaksi luodekaakko-suuntaista kaivantoa, jotka nimettiin rajapinnoiksi ARP1 ja ARP2 (DG2573:42). Kuopan ARP1 koko oli n. 40 x 65 cm ja syvyys n. 20 cm. Kuopan luodepää oli tuhoutunut. Kuopan ARP2 koko oli n. 40 x 100 cm ja syvyys n. 20 cm. Molemmat kuopat olivat täyttyneet ruskeanharmaalla hiekalla (ASY10), jossa oli seassa tiilimurskaa, savea ja hiiltä. Yksikön ASY10 alla sijaitsi kuopissa vielä maatonut puurooska (ASY12) 1-2 cm paksuudelta. Kuopanteet oli kaivettu pohjamaahan vaaleanruskeaa hienoon hiekkaan (ASY16), joka pohjahiesu. Kuopanteiden luonne ei selvinnyt tutkimuksissa. Ruudun kaivaminen lopetettiin korkeudelle 6,50 m mpy. Kuopanteet liittyvät mahdollisesti samaan aikaan ja aktiviteettiin kuokan jälkien kanssa.



DG2573:42. Ruutu 108/2002. Kuopanteet ARP1 ja ARP2 täyttyneet yksiköllä ASY10. Hiekassa ASY9 nähtävissä kuokanjälkiä.

5.1.2 Ruutu 108/2006

Ruudussa 108/2006 yksikössä ASY2 esiintyi linssinä vaaleanruskeaa hiekkaa (ASY13). Yksikön ASY2 alla sijaisi osassa ruutua vaaleanharmaa hiilensekainen hiekka (ASY11). Suurimmaksi osaksi multamaan (ASY2) alta tuli esille oranssi hiekka (ASY9). Ruudun keskellä hiekan sisässä esiintyi linssinä maatonut puurooska (ASY14), joka painui laakealle kuopanteelle, jonka halkaisija oli n. 115 cm. (DG2573:45). Ruudun itänurkassa sijaitsi suurikokoinen luonnonkivi. Hiekan ASY9:n alla alkoi pohjahiekka (ASY16). Ruudun kaivaminen lopetettiin korkeudelle 6,45 m mpy.



DG2573:45. Ruutu 108/2006. Ruudun keskellä näkyy puuroska ASY14, joka oli oranssin hiekan ASY9 linssi.

5.1.3 Ruutu 102/2008

Ruudussa 102/2008 ei esiintynyt lainkaan peltokerrosta yksiköiden ASY0 ja ASY1 alla. Näiden alla ruudun luodekulmassa tuli esille vaaleanruskea hiekka (ASY4) ja muualla ruudussa ruskea, tiilimurskan ja hiilen sekainen hiekka (ASY7), joka oli sekoittunut yksikkö. Hiekan ASY7 alla sijaitsi tummanharmaa mullan sekainen hienohiekka (ASY8) ja tämän alla soramaa (ASY5), joka niin ikään ajoittune 1900-luvulle. Hiekan ASY4 ja soran ASY5 alta paljastui mullan sekainen, juurinen turve (ASY6), joka on todennäköisesti vanha maanpinta, kuitenkin 1900-luvulle ajoittuva kerros. Tämän alla esiintyi tiilimurskan sekainen hienohiekka (ASY28), joka tulkittiin myöhemmin samaksi kuin rakenteen AR1 yhteydessä esiintynyt vaaleanharmaa hienohiekka (ASY19). Koska yksikkö ASY28/ASY19 oli sekoittunutta maata ja ruudun 102/2008 alue vaikutti ”tyhjältä” eli siinä ei näyttänyt sijaitsevan häiriintymättömiä kulttuurikerroksia, kaivaminen lopetettiin tämän ruudun osalta. Ruudun länsipuolelle kaivettiin kuitenkin koekuoppa # 1 (DG2573:60), jonka koko oli 70 x 60 cm ja syvyys 60 cm. Koekuopassa esiintyi yksikköä ASY28/ASY19 n. 20 cm paksuudelta, jonka alla sijaitsi osin tummanruskea, mullan sekainen puuroska (ASY40) ja osin hienohiekka (ASY39). Yksikön ASY39 alla tuli esille pohjahiekka (ASY16), jossa oli seassa pienehköä kiveä (DG2573:59). Koekuopan kaivaminen lopetettiin korkeudelle 6,50 m mpy.



DG2573:59 ja 60. Vasen: ruutu 102/2008, koekuopan # 1 lounaisprofiili. Oikea: koekuopan # 1 sijainti kaivausalueella A.

5.1.4 Ruudut 102/2014-2016 ja 100/2016

Kaivausalueen pohjoispuolelta, aivan alueen länsireunalta, avattiin kaksi koeruutua eli ruudut 102/2014-2016 (DG2573:102). Lisäksi ruutuun 100/2016 avattiin ruudun eteläkulmaan pieni 1 x 1 m suuruinen koealue.

Ruudussa 102/2012 kaivettiin vain päällimmäiset kerrokset ASY0 ja ASY1. Ruudussa oli nähtävissä runsaasti halkaisijaltaan 30-40 cm ollutta kiveä. Kivet olivat kuitenkin hajanaisia sijainniltaan ja selkeitä irtokiviä. Kivet eivät muodostaneet rakennetta. Ruudun kaivaminen lopetettiin yksikköön ASY1, koska kaivaminen oli vaikeaa runsaiden puunjuurien takia, eikä ruutu näyttänyt potentiaaliselta.



DG2573:102. Vasen: ruudut 102/2012-2016, 100/2016 ja hiilikeskittymä ASY37.

Ruudun 102/2014 pintakerroksissa ASY0 ja ASY1 seassa oli runsaasti hajanaisia kiviä (\varnothing 20-50 cm) ja tiiltä. Yksikön ASY1 alta tuli esille vaaleanruskea, tiilimurskan sekainen hiekka (ASY29). Tämän alla sijaitsee musta, orgaanisepitoinen kerros (ASY30), jossa oli seassa myös tiilimurskaa, hiiltä ja puumurskaa. Kerroksen paksuus oli n. 2-4 cm. Tämän alla sijaitsee pääosin puuroska ja tiilimurskan sekainen hiekka (ASY43). Yksiköstä ASY43 talletettiin mm. musketin kuula (KM39054:263) ja 1600-luvun loppuun/1700-luvun alkuun ajoittuva liitupiipun koppa (KM39054:261). Yksikön ASY43 alta paljastuivat ruskea savi (ASY46) ja mullan ja

puumurskan sekainen hiekka (ASY33). Tämän alla esiintyi palokerros (ASY37), joka laajeni myös ruutuihin 100-102/2016. Palokerroksen paksuus oli 1-5 cm.

Palokerroksen alta tuli esille vaaleanruskea savi (ASY62) ja osin vaaleanpunainen hienohiekka (ASY64). Yksikön ASY62 alta tuli vielä hienohiekka ASY63, jossa oli seassa hiiltä. Koska ruudun yksiköt olivat löydöttömiä, eikä alueelta tullut rakenteita esille, lopetettiin kaivaminen tähän kerrokseen. Ruutujen 102/2014 ja 102/2016 välille kaivettiin vielä varmuuden vuoksi koekuoppa # 4 (DG2573:195), jolla tarkistettiin alueen kerrostumat pohjamaahan asti. Koekuopasta tarkemmin seuraavassa kappaleessa, jossa käsitellään ruutua 102/2016.



DG2573:195 ja 196. Vasen: ruutujen 102/2014-2016 koekuoppa # 4. Oikea: koekuopan # 4 lounaisprofiili.

Ruudussa 102/2016 esiintyivät suurimmaksi osin samat kerrokset kuin ruudussa 102/2014. Yksiköiden ASY0 ja ASY1 alla sijaitsi tiilimurskan sekainen hiekka (ASY29), mutta ruudusta 102/2014 poiketen myös yksiköt harmaa hienohiekka (ASY19) ja kellertävänoranssi hienohiekka (ASY38). ASY29:n alla tuli esille musta, orgaaninen kerros (ASY30), jonka alla ASY33 eli mullan ja puurosken sekainen hiekka. Molemmat kerrokset esiintyivät myös ruudussa 102/2014. ASY33:n alla tuli esille palokerros ASY37, jossa esiintyi tässä ruudussa myös pientä (\varnothing 20 cm) ja palanutta kiveä. Palokerroksessa oli myös isoja hiilikokkareita ruudun lounaiskulmassa. Palokerroksen alla esiintyivät yksiköt ASY62, ASY63 ja ASY64 kuten myös ruudussa 102/2014. Palokerroksen ASY37 ja hienon hiekan ASY64 alta tuli esille pientä kiveä (DG2573:195), jotka vaikuttivat luontaisilta ja sattumanvaraisilta, eivätkä ne muodostaneet rakennetta. Ruudun kaivaminen lopetettiin tähän kerrokseen. Kuten jo aiemmin mainittiin ruutujen 102/2014 ja 102/0216 rajalle tehtiin vielä koekuoppa # 4, jonka koko oli 60 x 45 cm ja syvyys 45 cm. Koekuopassa esiintyivät kerrokset musta, hiilen sekainen hienohiekka (ASY70), jonka paksuus oli 5-15 cm ja tämän alla pohjamaa eli oranssi, soran sekainen hiekka (ASY42). Koekuopan kaivaminen lopetettiin korkeudelle 5,20 m mpy (kartta 3, DG2573:196).

Ruudun 100/2016 eteläkulmaan avatussa 1 x 1 m suuruisella koealueella haluttiin tarkistaa, ulottuiko palokerros ASY37 myös tämän ruudun puolelle. Ruudussa tulivat esille pintakerrosten ASY0 ja ASY1 alta esille ASY29 eli tiilimurskan sekainen hiekka (myös ruuduissa 102/2014-2016), jonka alla sijaitsi puulastun ja hiilen sekainen hienohiekka (ASY41). Tämän alla esiintyi mullan ja puumurskan sekainen hiekka (ASY33), jonka alta tuli esille palokerros ASY37. Palokerros kuitenkin oheni ruudussa 100/2016, eikä muodostanut mitään rakennetta. Näin ollen ruudun kaivaminen lopetettiin palokerrokseen ASY37.

5.1.5 Ruutu 106/2016

Ruudussa 106/2016 esiintyi pintamaakerrosten ASY0 ja ASY1 alla mustanharmaa hienohiekka (ASY31) ja tiilimurskan sekainen oranssi, karkea hiekka (ASY44). Yksikön ASY31 alta tuli esille oranssi, hienohiekka, jonka seassa oli mullansekaista hiekkaa (ASY38), jonka paksuus oli n. 7 cm. Ruudun kokonaisvaltainen kaivaminen lopetettiin tähän kerrokseen. Ruudun 106/2016 kaakkoiskulmaan (DG2573:176) kaivettiin kuitenkin vielä koekuoppa # 3 (koko 50 x 50 cm, syvyys 40 cm), jolla kerrokset tarkistettiin pohjamaahan saakka. Yksiköiden ASY38 ja ASY44 alta paljastui kova, karkea, soran sekainen, oranssi hiekka (ASY42), joka oli puhdas kerros (todennäköisesti pohjamaakerroksia). Kerroksessa, ruudun pohjoisosassa, esiintyi halkaisijaltaan 2-5 cm ja 17-20 cm olleita kiviä. Kivet olivat kuitenkin hajanaisia, eivätkä muodostaneet rakennetta. Yksikön ASY42 alta tuli vielä esille erittäin kova savihiekkakerros (ASY50). Kerros oli puhdas, todennäköisesti luontainen pohjamaakerros (DG2573:177). Koekuopan kaivaminen lopetettiin tähän kerrokseen korkeudelle 5,35 m mpy (kartta 3).



DG2573:176 ja 177. Vasen: ruudun 106/2016 koekuopan # 3 sijainti. Oikea: koekuopan # 3 lounaisprofiili.

5.1.6 Ruudut 106/2008-2010

Kaivausalueen A pohjoisosaan avattiin kaksi ruutua 106/2008-2010 kaivausalueen B länsipuolelle. Näiden ruutujen avaamisella haluttiin tarkistaa, jatkuiko kaivausalueen B rakenne BR1a/b eli kivijalallinen rakennus länteen. Lisäksi vuoden 2007 kaivausalueelta 2 oli tullut esille heikkoja merkkejä mahdollisesta rakenteesta (Ylimaunu 2008: 3).

Pintakerrosten ASY0 ja ASY1 alla ruuduissa tuli esille harmaanruskea hiekka- ja multakerros (ASY2). Tämän alla esiintyi molemmissa ruuduissa vaaleanharmaa hienohiekka (ASY19). Tämän alla sijaitsi vaaleanharmaa/vaaleanruskea, irtonainen ja hienohiekka (ASY39). Tästä eteenpäin ruutujen kerrostumat poikkesivat toisistaan.

Ruudussa 106/2008 yksikön ASY39 alta tuli esille hiilen, puulastun ja orgaanisen aineksen sekainen hiekka (ASY45), jonka paksuus oli n. 15 cm. Kerros ajoittuu 1800-luvun lopulle - löytöinä talletettiin mm. vuonna 1876 löyty penni. Tämän alla tuli esille hiekan sekaista maatunutta puurooskaa (ASY32). Ruudun länsipuolella sijaitsi luontainen kuopanne (koko n. 1 x 2 m, kartta 8), jossa sijaitsi paksummalti yksikköä ASY32 (DG2573:100). Maa-aineksen seassa oli myös runsaasti eläinten luita. Löytöjen perusteella tämäkin kerros ajoittuu 1800-luvun lopulle. Kuopanteen matalin kohta sijaitsi korkeudella 6,14 m mpy. Yksikön ASY32 alta tuli vielä paikallisesti (ruudun itäpuoli) esille yksikköä ASY35 eli mahdollinen palokerros (hiilen ja tiilimurskan sekainen hiekka). Palokerros ASY35 ei ulottunut ruudun länsipuolen kuopanteen alueelle. Viimeisenä

ruudusta tuli esille hienohiekka eli luontainen pohjahiekka (ASY16), joka ulottui koko ruudun alueelle. Hiekassa esiintyi myös runsaasti hajanaista kiveä. Ruudun kaivaminen lopetettiin korkeudelle 6,32 - 6,22 m mpy.



DG2573:100 ja 101. Vasen: ruudun 106/2008 kuopanne (ruudun länsipuoli). Oikea: koekuopan # 2 sijainti ruudussa 106/2010.

Ruuduissa 106/2008-2010 tuli ASY39: alta esille suoraan ASY32 ja osin ASY35, palokerros. ASY32:n alta tuli esille ruudun lounaisosasta esille paikallinen puulastun sekainen hienohiekka (ASY34), joka oli ”kuiva”, n. 5 cm paksuinen kerros. Tämän alta tuli esille yksi koillis-lounaissuuntainen pätkä puuta (mahdollisesti alun perin hirsi) korkeudella 6,25-6,24 m mpy, jonka pituus oli n. 60 cm, leveys 15-20 cm ja paksuus n. 1-3 cm (kartta 8). Puun alla sijaitsi myös yksi pienehkö kivi. Lisäksi ruudusta tuli esille myös kaksi samansuuntaista pätkää luode-kaakkosuuntaisesta puusta (mahdollisesti alun perin hirsi), jonka leveys oli n. 15-20 cm ja paksuus n. 1-2 cm. Osittain molemmat puut ulottuivat myös ruudun 106/2008 puolelle. Puut oli perustettu suoraan palokerrokselle ASY35, joka esiintyi myös ruudussa 106/2010. Palokerroksen alla sijaitsi savinen hienohiekka (ASY36). Ruudun kokonaisuudessa kaivaminen lopetettiin tähän kerrokseen. Ruudun pohjoisosaan kaivettiin kuitenkin vielä koekuoppa # 2 (koko: 70 x 70 cm, syvyys 45 cm, DG2573:101), josta tuli vielä esille ASY42 eli oranssi, soransekainen hiekka (luontainen kerros) ja tämän alta kova ja savinen hiekka (ASY50), joka tulkittiin niin ikään yhdeksi pohjamaakerrokseksi. Kerrokset ASY42 ja ASY50 sisälsivät myös luontaisesti isokokoistakin kiveä. Koekuopan #2 kaivaminen lopetettiin korkeudelle 5,79 m mpy.

5.1.7 Rakenne AR1/AR2 ja ruudut 104/2004-2006

Kaivausalueen ainoa rakenne tuli esille ruuduista 100-104/2000-2004. Seuraavassa käydään läpi maakerrokset jotka esiintyivät näissä ruuduissa.

Ylimpänä sijaitsivat pintamaakerrokset ASY0 ja ASY1. Muusta kaivausalueesta A poiketen tällä kohtaa ei ollut lainkaan peltokerrosta ASY2. Ruuduissa 100-102/2000 sijaitsi ASY1:n alla 1900-luvulle ajoittuva tiilimurskan sekainen hiekka (ASY47), jonka alla sijaitsi ruudun lounaiskulmassa suoraan pohjamaa ASY9. Ruuduissa 100/2004 ja 102/2002-2004 sijaitsi lisäksi ASY1:n alla soraa (ASY5), joka on todennäköisesti paikalle 1900-luvulla tuotua tasoitemaata. Lisäksi ruudun 100/2004 länsiosassa ja osin ruudussa 100/2002 sijaitsi yksikköä tiilimurskan sekaista hiekkaa (ASY22). Noin 20-30 cm:ä paksu kerros oli sekoittunut ja ajoittuu 1900-luvulle. Tämän alla esiintyi laaja-alainen (ruudut 100/2000-2004, 102/2002-2004) läikikäs hiekka, jossa oli seassa hiiltä ja tiilimurskaa (ASY24). Hiekan ASY24 alla oli yksikkö ASY25, musta, orgaanisen aineksen ohut kerros ruudussa 100/2004. Yksiköillä ASY24 ja ASY25 ei ollut yhteyttä rakenteeseen AR1/AR2, (joista lisää edempänä) – ne rajautuivat rakenteen ulkopuolelle.

Soran ASY5 alta tuli esille (ruutu 100/2004) eli mullan sekainen juurinen turve (ASY6), joka on mahdollisesti alueen vanhaa maanpintaa. Tämän alla esiintyvät ASY15, ASY18 ja ASY20. Vaaleanruskea hiekka ASY15 sijaitsi ruudussa 102/2002 ja ulottui suoraan rakenteen AR1 hirsien päälle. ASY18 eli hienohiekka sijaitsi niin ikään ruudussa 102/2002 suoraan rakenteen AR1 mahdollisen lattiatason jäännöksen päällä. Läikikäs hienohiekka ASY20 sijaitsi ASY26:n eli oranssin hiekan päällä ruuduissa 100/2002-2004 ja 102/2000-2004. Oranssin hiekan alla sijaitsi ASY57 eli hiilen ja tiilimurskan sekainen hienohiekka.

Rakenne AR1 tuli esille korkeudelta 6,88-6,70 m mpy (dokumentointitaso 1, kartta 4) kerrosten ASY6, ASY15, ASY18, ASY26 alta. Näistä yksiköt ASY18 ja ASY26 sijaitsivat rakenteen sisäpuolella ja aiemmin mainittu ASY57 rakenteen ulkopuolella. Rakennuksen jäännöksestä oli säilynyt koillis-lounais- ja luode-kaakko-suuntaiset palamattomat hirsiseinämät (DG2573:64), joista molemmissa oli nähtävissä paikoitellen jäännöksiä kahdesta hirsikerrasta. Lisäksi rakennuksen koilliskulmassa oli hirsien välinen salvos. Salvos oli pahoin maatonut, joten salvostyyppiä ei voitu selvittää. Toinen mahdollinen salvos sijaitsi koillis-lounaissauntaisen seinälinjan keskellä. Salvokselle ei ollut rakenteellista syytä olla tässä kohtaa, joten rakennuksessa lienee käytetty kierrätys-hirsiä.



DG2573:64. Kaivausalue A, dokumentointitaso 1, AR1, hirsirakenne.

Hirsien lisäksi rakenteen keskellä oli jäännöksiä mahdollisesta lattialankutuksesta, jonka alueen myöhempi maanmuokkaus oli kuitenkin suurimmaksi osin tuhonnut. Ruuduissa 100-102/2002 oli sijaitsi pienellä alalla luode-kaakko-suuntaista puutasoa korkeudella 6,88-6,82 m mpy ja maatonutta puuroskaa. Puut olivat noin 1-3 cm paksuisia. Puissa oli kiinni muutamia nauvoja. Tasossa näkyi myös yksi halkaisijaltaan n. 60 cm ollut laakea kivi korkeudella n. 6,70 m mpy. Kiveä on mahdollisesti käytetty rakenteessa hyväksi, mutta täyttävä varmuutta asiaan ei saatu. Lisäksi hirsiseinämien sisäpuolella oli myös muutamia pienikokoisten kivien keskittymä, jotka eivät kuitenkaan kuuluneet selvästikään rakenteeseen.

Poistettaessa hirsirakenteen keskellä sijainneet maatonneiden lankkujen jäännökset, suoraan niiden alapuolelta tuli esille koillis-lounaissauntaisen hirren pätkä korkeudella 6,82-6,68 m mpy, jonka mitat olivat 200 x

20 x 1-7 cm (DG2573:114). Puun ympärillä ja alapuolella näkyi jo puuroska ASY55, joka ulottui ruutujen 100-102/2002-2004 alueelle. Hirsi dokumentoitiin dokumentointitasossa 2 (kartta 5). Dokumentointitasoon jätettiin edelleen hirsirakenteen AR1 seinälinjat paikoilleen – seinälinjat paljastettiin paremmin esille. Luode-kaakkosuuntaisen seinähirren luodepäästä tuli esille palaneiden kivien kasa, jossa oli seassa myös tiiltä. Kivet sijaitsivat kuopassa, jonka kaivaminen oli mitä ilmeisimmin katkaissut hirren.



DG2573:114. Kaivausalue A, dokumentointitaso 2, AR1, hirsirakenne.

Ruutuun 98/2004 eli varsinaisen tutkimusalueen ulkopuolelle kaivettiin pieni 50 x 40 cm, syvyys 40 cm koepisto, jolla tarkistettiin jatkuiko rakenne AR1 kaivausalueen ulkopuolelle. Kuopassa ei kuitenkaan havaittu lainkaan kulttuurikerroksia, ainoastaan pintamaakerrokset ja puhdas hiekka. Rakenne AR1 ei siis koepiston perusteella jatkunut edemmäs länteen.

Seuraavaksi poistettiin rakenteen AR1 seinähirret. Kävi ilmi, että rakenne oli perustettu suoraan maapohjalle eli osin hiiltyneelle puuroskaalle, ASY53, kuivalle, orgaaniselle ainekselle ASY51 sekä ASY52 eli puhtaalle hienolle hiekalle. Suurimmaksi osin rakenteen hirsien alla oli kuitenkin ASY49 eli orgaanisen aineksen ja hiilen sekainen hiekka (dokumentointitaso 3, kartta 6). Mainittakoon, että ruudussa 102/2004 tuli esille sirpaloituneen puun (hirsi?) katkelmia, jotka olivat linjassa rakenteen AR1 luode-kaakkosuuntaisen seinähirren kanssa.

Dokumentointitasossa 3 ruuduista 100/2002 tuli esille osin hiiltyneen puuroskan, ASY53 ja hienonhiekkan ASY54 alta korkeudelta 6,69-6,61 m mpy kolme hirren katkelmaa, joista kaksi oli luode-kaakkosuuntaisia ja yksi koillis-lounaissauntainen (DG2573:186). Koillis-lounaissauntaisen hirren mitat olivat 68 x 7-13 x 2-3 cm ja eteläisemmän luode-kaakkosuuntaisen hirren 65 x 10 x 2-3 cm ja pohjoisen luode-kaakkosuuntaisen hirren 64 x 5-18 x 2-3 cm. Nämä puut oli perustettu puuroskaakerrokselle ASY55, joka näkyi laajemmalla alueel-

la jo dokumentointitasossa 2. Hirret nimettiin kentällä rakenteeksi AR2, mutta ne kuuluivat selkeästi samaan kokonaisuuteen rakenteen AR1 hirsien kanssa.

Rakenteeseen liittyneiden alimpien yksiköiden ASY52 ja ASY55 alla sijaitsi ASY66 eli runsaan puuroskan sekainen hiekka. Tämän alla tuli esille ASY48 eli puulastun sekainen vaaleanruskea hiekka ja edelleen tämä alla ASY67 eli tummanruskea puuroskakerros. Kerrokset ASY66, ASY67 ja ASY48 ovat kaivausalueen A vanhimpia kulttuurikerroksia. Puuroskan ASY67 alta tuli keltaisenoranssi, puhdas hiekka ja puuroskan sekaisen hiekan ASY66 alta vaaleanruskea, puhdas hienohiekka. Hiekat ASY9 ja AY16 olivat molemmat puhtaita pohjahiekkakerroksia.

Rakenne AR1/AR2 on jäännös suoraan maapohjalle perustetusta hirsirakennuksesta. Rakennus on todennäköisesti ollut koillis-lounaissauntainen, ja sen pituus n. 5 m. Rakennuksen leveys ei selvinnyt syksyn tutkimuksissa, koska rakennuksen länsipuoli oli tuhoutunut, kuten myös rakennuksen keskiosa. Rakennuksessa on ollut lankkulattia, josta löydettiin jäänteitä rakennuksen keskiosasta pieneltä alalta. Löytöjen perusteella rakennus ei ajoitu 1800-lukua vanhemmaksi. Löytömateriaalin joukossa oli runsaasti myös modernia aines- ta, mikä kertoi alueella 1900-luvulla sijainneen peltoalueen maanmuokkauksen sekoittaneen kerrostumia. On mahdollista, että rakenne AR1/A2 on ollut ainakin osittain samaan aikaan käytössä kuin kaivausalueen B pitkä rakennus (alaluku 5.2.4), joka ajoittuu 1700-luvun toiselta puoliskolta 1800-luvun ensimmäiselle puoliskolle.



DG2573:186. Kaivausalue A, dokumentointitaso 3, AR2, hirsirakenne.

Ruudut 104/2004-2004 (DG2573:63), jotka sijaitsivat kaivausalueen keskiosassa aivan rakenteen AR1/AR2 välittömässä läheisyydessä, päätettiin niin ikään tutkia. Ruutujen kohdalla sijaitsivat pintakerrokset ASY0 ja ASY1. Näiden alla sijaitsi ruudussa 104/2006 yksikköä ASY2 eli hiekansekaista multakerrosta (peltokerros),

mutta suurimmaksi osin molempien ruutujen alueella ASY1:n alla sijaitsi yksikköä ASY5 eli harmaata soraa, jonka paksuus oli peräti 30 cm. Sorakerros ajoittuu 1900-luvulle, jolloin alueella sijainneita matalampia kohtia lienee täytetty tuontimaalla. Ruudussa 104/2006 yksiköiden ASY2 ja ASY5 alla sijaitsi osin ASY6 eli mul-lansekainen ja juurinen turve ja osin ASY19 eli löysää hienohiekka. Yksikkö ASY6, jota esiintyi myös koko ruudun 104/2004 alueella, oli mahdollisesti vanhaa maanpintaa. ASY6:n alla sijaitsi ruudussa 104/2006 ASY3 eli vaaleanruskea, turpeen sekainen hiekka. Ruudussa 104/2004 ASY6:n alla sijaitsi ASY3:n lisäksi myös osin puulastun, tiilimurskan ja hiilen sekaista hiekkaa ASY59, jonka alla osin ASY61 eli orgaanisen aineksen sekainen hiekka ja osin ASY9 eli keltaisenoranssi hiekka, jossa oli nähtävissä kuokan jälkiä.

Molemmissa ruuduissa ASY3:n alla sijaitsi maatunut, osin palanut puuroska ASY17 paksuudeltaan 1-2 cm (DG2573:58). Ruudussa 104/2006 ASY3:n alla sijaitsi myös paikallisesti yksikköä ASY65, joka oli mustaa, hiilistä hienoa hiekkaa. Puuroska ASY17 alla sijaitsi molemmissa ruuduissa ASY11 eli hiilen sekainen, vaaleanharmaa hiekka. Tämän alta tuli esille ruudussa 104/2006 ASY68 eli keltainen hienohiekka (molemmat ruudut), ASY21 eli maatunut puuroska (molemmat ruudut) ja ASY60 eli tiili- ja puumurskan ja hiilen sekainen hiekka (vain ruutu 104/2006).



DG2573:63. Kaivausalue A, ruudut 104/2004-2006, taka-alalla AR1. ruudista poistettu sora ASY5 (näkyvyy ruudun 104/2006 luodeprofiilissa). Ruuduissa yksikkö ASY6.

Hiilen ja saven sekaisen hiekan ASY23 alta tuli esille molemmissa ruuduissa ASY27 musta puulastukerros, joka olin erittäin maatunut ja mahdollisesti palanut. Yksiköstä ASY27 otettiin maanäyte AMN1 makrofossiilianalyysiin (makrofossiilinäytelistä ja kartta 6) korkeudelta 6,29 m mpy ruudusta 104/2004. Raporttia kirjoitettaessa analyysit eivät olleet vielä valmistuneet joten tuloksista voi lukea aikanaan erillisestä raporttiin liitetystä makrofossiilianalyysin raportista. Yksikkö ajoittuu 1800-luvun lopulle, koska siitä talletettiin raha ja metallista valettu pienikokoinen piipun koppa, jonka muoto jäljittelee valkosavisia piippuja. Metallista

muotilla valettuja piippuja on valmistettu ainakin Ruotsissa 1800-luvun lopulla. Yksikön sisässä esiintyi linsinä hienohiekka ASY56. Puulastukerroksen sisältä tuli esille korkeudelta 6,34-6,31 m mpy maatunut koillis-lounaissuuntainen hirsi (DG2573: 170, kartta 6). Hirren mitat olivat 265 x 10-13 x 2-5 cm. Lisäksi hirren länsipuolella sijaitti halkaisijaltaan lähes metrin suuruinen kivi korkeudella 6,63 m mpy. Hirsi ja kivi eivät kuitenkaan muodostaneet mitään rakennetta. Yksikön ASY27 alla sijaitti osin ASY72 eli puulastun, hiilen ja tiilimurskan sekainen hiekka, pääosin kuitenkin pohjamaa ASY16.



DG2573:58 ja 170. Vasen: ruudun 106/2004 luodeprofiili. Profiilissa ylimpänä ASY17 eli maatunut puuroska. Oikea: ruuduissa 104/2004-2006 sijainnut koillis-lounaissuuntainen maatunut hirsi.

5.2 Kaivausalue B

Aluetta B koskeva dokumentointimateriaali

Digitaaliset kuvat: DG2573: 1-10, 12-14, 16-40, 46, 48-56, 70-72, 79-94, 97-98, 103, 105-109, 111-112, 124-166, 182-184, 188-193, 199-203, 206-236, 238-241, 243-270

Mustavalkonegatiivit: F146622: 8-19, 27-28, 37-49, 54-82

Esinekuvat: ks. kuvataulut

Löydöt: KM39054:391-1445, 1593-1854

Poistetut löydöt: nrot 620-2257

Makrofossiilinäytteet: BMN 1-4, joista näytteet BMN3 ja BMN4 analysoitu

Kartat: 1-3, 9-16, 17-19

Kaivausalue B sijoitettiin tutkimusalueen itäpuolelle (DG2573:12, kartta 1). Yhtenäisen kaivausalueen koko oli 220 m². Lisäksi alueelta tutkittiin osittain ruutu 122/2016, jonka kaivaminen jätettiin kesken, koska kerrokset vaikuttivat hyvin sekoittuneilta. Ennen kaivamisen aloittamista poistettiin alueelta koneellisesti modernit kerrokset BSY0 eli nurmi ja sen alinen turvekerros, BSY1 eli sorakerros ruuduissa 120-124/2000, 122-124/2002 ja 124-128/2008 ja suurin osa multamaasta BSY2, joka oli 1900-luvun alun peltokerros (sama kuin kaivausalueen ASY2). Peltokerroksen BSY2 paksuus oli kaivausalueella 5-30 cm siten että peltokerros oli paksuimmillaan kaivausalueen B eteläosassa ja ohuimmillaan kerros oli kaivausalueen pohjoisosassa tai sitä ei esiintynyt lainkaan. BSY4 eli harmaanruskea, mullan ja hiilen sekainen hiekka, joka poistettiin myös osin kaivinkoneella. Käytännössä BSY4 oli lähes samanlainen yksikkö kuin BSY2, mutta kerroksessa oli seassa enemmän hiekkaa. Kerroksen paksuus oli 2-10 cm ja sitä esiintyi ruuduissa 110-124/2002-2010. Konekaivun jälkeen alue siistittiin ja alueen B kaivaminen aloitettiin korkeudelta 5,22 (pohjoisosassa)-6,71 (eteläosa) m mpy.



DG2573:12. Kaivausalue B sijoitettiin tutkimusalueen itäosaan.

5.2.1 Kaivausalueen B eteläosa

Kaivaminen aloitettiin kaivausalueen B eteläosasta ruuduista 116-122/2002-2004. Ruuduissa 116/2006-2008 esiintyi nurmen BSY0 alla turve- ja multakerros BSY8 kuopanteessa, josta tuli esille modernia ainesta. Ruuduissa 114-116/2012 nurmen alta paljastui BSY45 eli mullan sekainen löyhä hiekka. Kerros oli sekoittunut. Pääosin tällä alueella nurmena alla alkoi peltokerros BSY2, jonka alisen harmaan hiekan sekaisen mullan BSY4 alta tuli esille ruuduissa 116-120/2002. Ruuduissa 120/2004-2006 sijaitsivat BSY18 eli punertavanruskea, hiililäikkäinen hiekka ja ruuduissa 112/2002, 116-122/2004 ja 116/2006 BSY18:n alta BSY20 eli tummanruskea, hiililäikkäinen hiekka. Lisäksi ruuduista 122/2002-2004 tuli BSY4:n alta hienohiekka BSY76 ja tämän alta musta, hiilinen hiekka BSY77, joka oli palokerros. BSY77 on mahdollisesti sama palokerros kuin myöhemmin esiin tulleet yksiköt BSY57, BSY98, BSY102, BSY124 ja BSY149 (kaivausalueen B matriisi). Näiden alta tulivat pohjahiekat BSY6 ja BSY7, joiden välissä ruudussa 116/2002 sijaitsi vielä paikallinen soransekainen hiekka BSY54, joka oli luontainen ja puhdas kerros. Laaja-alaisin kerros, joka tuli esille BSY2:n ja BSY4:n alta oli harmaa, hienohiekka BSY3, jota kaivettiin myös yksikköinä BSY14 ja BSY15. Yksiköt kuitenkin yhdistettiin jo kentällä yhdeksi ja samaksi yksiköksi, jota esiintyi ruuduissa 116-118/2004 ja 110-116/2008-2010. Kerros oli luontainen, mutta siihen oli sekoittunut uutta ja vanhaa ainesta ilmeisesti maanmuokkauksen (kuokinta) seurauksena. Tämän alla alkoivat paikoitellen 1800-luvulle ajoitetut kerrostumat. Mainittakoon vielä, kaivausalueen itäosassa tuli peltokerroksen BSY2 alta hienohiekka BSY119 ruudusta 124/2008.

Ruuduissa 116-120/2002-2004 näkyi kahden erikokoisen kuokan jälkiä (DG2573:23, kartta 9) hiekassa BSY6, jossa jäljet olivat täyttyneet yksiköllä BSY18 ja BSY7, jossa jäljet olivat täyttyneet yksiköllä BSY20. Kuokan jäljet ovat syntyneet 1900-luvun alkupuolella, jolloin alueella on ollut perunapello. Kuokan jäljistä otettiin kaksi maanäytettä (makrofossiilinäytelistä, kartta 9), BMN1 (BSY20) ruudusta 118/2004, korkeudelta 6,34 m mpy ja BMN2 (BSY18) ruudusta 120/2002, korkeudelta 6,37 m mpy, jotka kuitenkin jätettiin analysoimatta ja poistettiin, koska maa-aines oli sekoittunutta.



DG2573:23. Kaivausalue B, taso 1, ruudut 116-120/2002-2004. Hiekoissa ASY7 ja ASY6 kuokan jälkiä, jotka täyttyneet yksiköillä BSY18 ja BSY20. Keskellä moderni johtokaivanto BRP1 ja kuvan oikeassa reunassa puolet jätekuopasta BRP3.

Kaivausalueen B pohjoisosassa alueen pintakerrokset poikkesivat alueen eteläosasta. Tällä alueella ei sijainnut juuri lainkaan peltokerrosta BSY2 ja BSY4 – suurimmalla osalla aluetta sijaitsi nurmen alla ja kantojen ympärillä mullansekaista turvetta, jossa oli seassa paikasta riippuen erilaista maa-ainesta seassa. Turve- ja multakerrokset on kuitenkin tässä raportissa yhdistetty yhdeksi todennäköisesti samaksi ja samanaikaiseksi kerrokseksi. Yhdistettyjä kerroksia ovat: BSY8, BSY11, BSY38, BSY47, BSY48 ja BSY66. Turvemaasta tuli esille paljon modernia ja vanhaa löytöainesta. Kerrokset olivat täysin alueen myöhemmän maanmuokkauksen sekoittamia, kuten myös osa turvemaiden alisista kerroksista.

5.2.2 Rajapinnat BRP1-2, BRP4-5, koekuopat ja vuosien 2006 ja 2007 kaivausalueet

Ruuduissa 118/2002-2004 tuli esille moderni johtokaivanto, joka nimettiin rajapinnaksi BRP1. Itä-länsisuuntaisen kaivannon koko oli 170 x 135 cm ja sen keskellä törrötti johtoja. Johtokaivanto oli kaivettu pohjahiekkaan BSY7 ja kaivanto oli täytetty kiven sekaisella hienolla hiekalla BSY9 ja mullan sekaisella turpeella BSY10.

Toinen kaivausalueella B sijainnut moderni kaivanto oli rajapinnaksi BRP2 nimetty ojakaivanto, joka lävisti kaivausalueen B luode-kaakkosuunnassa (kartat 9, 11, 12 ja 13, DG2573:226). Ojakaivannon leveys vaihteli 50-120 cm välillä ja pituutta sillä oli n. 10 m. Ojan syvyys oli n. 60 cm ja ojan pohja sijaitsi korkeudella 5,90 m mpy. Kaivanto lävisti yksiköt BSY2, BSY4, BSY28, BSY30, BSY31, BSY41, BSY50, BSY51, BSY89, BSY92, BSY97, BSY98, BSY99, BSY102 sekä rakenteen BR1a/b. Edellä mainitut yksiköt olivat kaivannon läheisyydessä osin häiriintyneitä. Kaivanto oli kaivettu hiekkaan BSY7, paitsi ruudussa 116/2010, jossa kaivanto ei ulottunut näin syvälle. Tässä ruudussa sekoittuneet maat loppuivat jo yksiköiden BSY51/BSY50 päälle. Ojakaivanto oli pintaosiltaan täytetty hiekalla BSY29, joka oli alueelta kaivettua maata ja näin ollen täysin sekoitettua. Tämän alla sijaitsi täyttönä ruuduissa 120/2008-2012 ja 118/2010 hiekka, jossa seassa savea ja hiiltä. Hiekan BSY32 alla sijaitsi kaivannossa täyttönä hiekka BSY36, jossa seassa multaa, hiiltä ja puumurs-

kaa. Hiekan BSY36 alta paljastui pääosin hiekka BSY7, osin BSY51 eli savikerros, jossa seassa hiekkaa ja hiiltä. Osin hiekka BSY36 meni myös saven sekaisen hiekan BSY12 päälle ruudussa 118/2010.



DG2573:226. Kaivausalue B. Etualalla vuoden 2006 koeoja 1 ja luode-kaakkosuuntainen ojakaivanto BRP2 sekä äärimmäisenä vasemmalla vuoden 2006 koeoja 2.

Neljäs rajapinta eli BRP4 sijoittui ruutuihin 120-122/2010 kaivausalueen B itäosaan. Tässä suoraan peltokerroksen BSY2 alta esiin tulleen modernin kuopanteen täyttönä oli BSY136 kivien sekainen hienohiekka. Kuoppa lävisti hirsikehikorakenteen BR3 länsiseinämää (kartta 13). Kuopan halkaisija oli n. 70 cm ja sen pohja sijaitsi yksikössä BSY7 korkeudella 5,76 m mpy. Kaivanto läpäisi kerrokset BSY98, BSY108 ja BSY127. Syy kuopan kaivamiselle ei selvinnyt, mutta kyseessä oli selkeästi moderni kaivanto ja sen täyttöaines sekoitunutta.

Rajapinta BRP5 eli moderni ojakaivanto, joka oli lähes pohjois-eteläsuuntainen, tuli esille ruuduista 128/2008-2012 sorakerroksen BSY1 alta (kartat 13 ja 15). Koillis-lounaissauntaisen ojakaivannon pituus kaivetulla alueella oli n. 6 m, leveys n. 50 cm ja syvyys n. 40 cm. Kaivanto lävisti yksiköt BSY106, BSY115, BSY149, BSY151, BSY152, BSY153 ja BSY158. Oja oli täytetty hiekalla BSY154, jossa oli seassa soraa, tiilimurskaa, pikkukiviä ja hiiltä. Täyttö oli sekoitunutta maa-ainesta. Kaivannon pohja sijaitsi yksikössä BSY7.

Koekuoppa # 1, jonka mitat olivat 130 x 50 cm sijoitettiin ruudun 122/2002 kaakkoisosaan (kartta 3). Kaivaminen aloitettiin korkeudelta 6,63 m mpy. Koekuopassa olivat kerrokset BSY0, BSY2 ja BSY4. Näiden alla alkoi pohjahiekka BSY7. Koekuopan itäpuolta lävisti tumma maa, jonka alapinnalla sijaitsi pätkä maatonutta puuta ja hieman kiveä. Myöhemmin todettiin, että rajapinta BRP2 eli moderni ojakaivanto alkoi tästä ruudusta lävistäen koekuopan kerrokset. Maatonut puunpala kuului siis rajapinnan täyttöön. Koekuopan syvyys oli kaikkiaan 35 cm ja kuopan kaivaminen lopetettiin korkeudelle 6,32 m mpy.

Koekuoppa # 2, jonka koko oli n. 1 x 1 m, tehtiin ruutuun 122/2016 (DG2573:240, kartta 3). Ruudun länsipuolella esiintyi mullan sekaisen maan BSY75 (päällä BSY0) hiekka BSY80 ja tämän alta BSY81 eli hiekan sekainen multa- ja humuskerros. Ruudun itäpuolelta tuli esille BSY75:n alta oranssinruskea hiekka BSY82. Yksiköiden BSY82 ja BSY81 alla sijaitsi BSY83 eli saven ja hiilen sekainen hienohiekka, jonka alla tässä ruudussa tuli pohjahiekka BSY55. Koekuopan kaivaminen lopetettiin korkeudelle 4,92 m mpy.

Vuosien 2006 ja 2007 koeajat ja kaivausalueet paikallistettiin tutkimusalueelta. Näistä vuoden 2006 koeaja 1 sijoittui suoraan rakenteen BR1a/b sisäpuolelle ja koeaja 2 rakenteen eteläpuolelle (DG2573:226). Tutkimuksissa havaittiin alueella muutamia puita, mutta niiden ei uskottu muodostavan mitään rakennetta (Herva 2006). Lisäksi vuoden 2007 tutkimusalue 2 sijoittui lähes täydellisesti hirsikehikon BR2 sisään. Aikaisemmin kaivettujen alueiden maa-aines kaivettiin lapioitiin pois.

5.2.3 Jätekuoppa BRP3

Kaivausalueen B ruuduista 120-122/2002-2004 tuli esille jätekuoppa BRP3, johon liittyneitä kerroksia käsitellään seuraavassa alaluvussa.

Ruuduissa 120-122/2002-2004 tuli pintamaakerrosten BSY0, BSY2 ja BSY4 alta esille ruudussa 122/2002 oranssiruskea, hiilitäpläinen hiekka eli BSY22, jonka alla BSY23 eli hiilen sekainen maaton puuroska ruuduissa 122/2002-2006. Kerrokset BSY22 ja BSY23 olivat paikallisia moderneja ja suurimmaksi osin sekoittuneita kerroksia. Peltokerroksen BSY2 alisen yksikön BSY4 eli harmaan, mullan ja hiilen sekaisen hiekan alla sijaitsi ruudussa 116/2006 punertavanruskea, hiilen sekainen hiekka BSY5 sekä ruuduissa 116-120/2002, 120/2004-2006 BSY18 eli tummanpunertavanruskea, hiilen sekainen hiekka. Näiden alta tuli esille BSY20 eli tummanruskea, hiililäikkäinen hiekka ja viimeiseksi pohjahiekat BSY6 ja BSY7. Kuten jo aiemmin on mainittu hiekoissa BSY6 ja BSY7 näkyi kuokan jälkiä useassa kohtaa kaivausalueella B⁵. Hiekassa BSY6 olleet kuokan jäljet olivat täyttyneet yksiköllä BSY18 ja hiekassa BSY7 yksiköllä BSY20. Kuokkimisen jäljet ovat syntyneet 1900-luvun alkupuolella, jolloin piktörmillä tiedetään sijainneen perunapellon.

Edellä mainittujen kerrosten BSY18 ja BSY20 alla alkoivat jätekuoppaan BRP3 (rajapinta 3) liittyneet kerrokset ruuduissa 120-122/2002-2004 (kartat 9 ja 10). Esiin tulleen jätekuopan takia aluetta laajennettiin vielä ruudun 122/2004 puolelle ruudun länsiosaan, jolloin kaivettu alue yhtyi samaan ruutuun aiemmin tehtyyn pistoon (DG2573:48). Kaikkiaan jätekuopasta kaivettiin ja dokumentoitiin 1,6 x 1 m ala. Ensimmäisenä kuopasta tuli esille tiilimurskan ja hiilen sekainen vaaleanpunertava hiekka, BSY30. Tämän alla sijaitsi ruudussa 120-122/2004 vaaleanharmaa, hiililäikkäinen savikerros BSY53 ja vaaleanruskea, hiekan, hiilen, puulastun ja -murskan sekainen savimaa, BSY41 ruuduissa 120-122/2004.

Yksikön BSY41 alta tuli esille koko jätekuopan alueelta vielä BSY31 eli puurosken, saven, mullan, tiilimurskan ja hiilen sekainen hiekka, joka oli viimeinen jätekuoppaan BRP3 liittynyt kulttuurikerros. Jätekuopan kaivaminen lopetettiin korkeudelle 6,26 m mpy. Tämän alla sijaitsi puhdas hiekka BSY7, johon kuopanne oli kaivettu sekä tämän alla pohjahiekka BSY55. Moderni ojakaivanto BRP2 lävisti ja katkaisi jätekuopan koillisessa ja idässä (DG2573:48, kartat 9 ja 10), joten jätekuopan alkuperäistä kokoa ei saatu tutkimuksissa selville.

Lähes kaikki jätekuoppaan BRP3 kerrostuneet yksiköt olivat ohuita, vain n. 1-5 cm paksuisia. Ainoastaan yksikkö BSY31 oli paksumpi ja sitä oli paikoitellen jopa 10 cm paksuudelta. Kerroksissa BSY30, BSY31 ja BSY41 oli runsaasti eläinten ja kalan luita. Yksiköstä BSY41 otettiin maanäyte BMN3 (makrofossiiliinäytelistä ja kartta 9) makrofossiilianalyysiä varten. Raporttia kirjoitettaessa makrofossiilianalyysit eivät olleet kuitenkaan vielä valmistuneet. Tulokset voi aikanaan lukea raporttiin liitettävästä erillisestä makrofossiilianalyysin raportista. Kuopan kerrostumat ajoittuvat 1700-luvun toiselle puoliskolle löytöjen perusteella.

⁵ Vrt. kaivausalueen A hiekan ASY9 kuokanjäljet.



DG2573:48. Kaivausalue B, pitkänomainen jätekuoppa BRP3 ruuduissa 120-122/2002-2004, yksiköt BSY31 ja BSY41. Jätekuopan lävistää oikealla moderni ojakaivanto BRP2 (rajapinta BRP2 erotettu punaisella katkoviivalla).

5.2.4 Rakenteet BR1a/b ja BR2

Kaivausalueen B tärkeimmäksi tutkimuskohteeksi nousi luode-kaakkosuuntainen pitkä rakennus ruuduista 112-128/2008-2012 ja 116-120/2006, jossa oli selkeästi useita eri huonetiloja. Rakennuksen säilynyt pituus tutkimusalueella oli kaikkiaan n. 17 m. Erillisillä tiloilla on todennäköisesti ollut eri käyttötunnukset. Rakennuksen osat, huoneet, nimettiin kentällä erillisillä rakennenumeroilla helpottamaan dokumentointia, lähinnä kuhunkin huoneeseen liittyntä yksikködokumentointia. Rakennuksen huoneille/tiloille annettiin erilliset numerot BR1a/b, BR2, BR3, BR4, BR5 ja BR6, vaikka kyseessä on siis selkeästi saman rakennuksen erilliset tilat. Kaivausraportissa on käytetty samoja rakennenumeroita ja kutakin huonetilaa käsitellään tässä erikseen omassa alaluokassaan. Lopuksi rakennuksesta tehdään yhteenveto.

Rakenne BR1a/b, eli kivijalka (BR1a), jonka päällä sijaitsi maatuneiden hirsien jäännöksiä (BR1b) tuli esille ruuduista 112-120/2008-2012 ja 116-120/2006. Rakenteeksi BR2 nimettiin hirsikehikko, joka sijaitsi kivijalan BR1a/b länsiosassa, sisäpuolella. Hirsikehikko BR2 oli selkeästi osa kivijalallista rakennusta. Ensin käydään rakenteen BR1a/b ulkopuoliset kerrokset läpi, sitten rakenteen sisäpuoliset ja kolmanneksi rakenteen BR2 yhteydessä esiintyneet kerrokset.

Rakenteen BR1a/b ulkopuolella esiintyneet kerrokset

Rakenteen BR1a/b ulkopuolelle rajautuivat erilaiset kerrokset kuin sisäpuolelle. Parhaiten rakenteen ulkopuoliset kerrokset saatiin tutkittua ruuduissa 116-120/2006 eli kivijalan eteläpuolella, jossa kerrokset olivat suurimmaksi osin häiriintymättömiä. Tällä kohtaa sijaitsi paksusti peltokerrosta BSY2 ja sen alla hiekkansekaista multamaata BSY4, joten pellon kuokinta ei ollut ulottunut alueen vanhimpiin kerroksiin. Ruudussa 120/2006 esiintyi suoraan BSY4:n alla rajatulla alueella tiivis, saven sekainen hienohiekka BSY26, joka todennäköisesti oli muodostunut 1900-luvulla. Tämän alla sijaitsivat BSY27 eli punertavanruskea hiekka, joka

ulottui myös hirsikehikon BR3 päälle. Tästä rakenteesta lisää alaluvussa 5.2.5. BSY27 sijoittui ruutuihin 118-122/2008, 120/2006-2008.

Kerroksen BSY4 alta tuli esille myös punertava hienohiekka BSY24 ruuduista 116-118/2006 ja ruuduissa 116/2006-2008, 114/2006-2008 BSY33 eli BSY33 eli hiekan ja hiilen sekainen savimaa. Tämän ja BSY24:n alla dokumentointitasossa 2 (kartta 11) esiintyi laaja-alainen puumurskakerros BSY21 ruuduissa 116-118/2006, 114-116/2008, 120/2008 ja 120/2012 eli sitä esiintyi myös rakenteen BR1a/b sisäpuolella, itäosassa. Puumurskassa oli hiiltä ja tiilimurskaa seassa. Tämän alta tulivat BSY17 eli harmaa hienohiekka (tuli osin myös suoraan BSY24:n alta) sekä BSY35 eli tiivis, tamppautunut, hiekan sekainen puuroskakerros. BSY35 ajoittuu löytöjen perusteella 1700-luvun toiselle puoliskolle ja on rakenteen BR1a/b ja BR2 kanssa samanaikainen, mahdollisesti piha-alueen kuivikekerros. Myös yksiköt BSY33, BSY21 ja BSY17 ajoittuvat 1700-luvulle. Harmaan hiekan BSY17 alta tuli esille ruudussa 118/2006 lankku (mitat: 130 x 30 x 1-3 cm), joka oli asetettu aivan kiinni kivijalkaan BR1a/b, rakenteen ulkopuolelle korkeudelle 6,25-6,24 m mpy. (kartta 12, DG2573:80). On mahdollista, että lankku on toiminut jonkinlaisena astinlautana. Puuroskakerroksen BSY35 alta tulivat esille punertavanruskea hiekka BSY58 ruuduista 114-116/2006 ja BSY35:n ja BSY58:n alta harmahtava, pehmeä hiekka BSY103. Näiden alla hiilinen hiekkakerros BSY57, joka oli voimakas palokerros. Jälkitöiden aikana palokerros BSY57 yhdistettiin samaksi yksiköksi palokerrosten BSY77, BSY98, BSY102, BSY110, BSY124 ja BSY149 kanssa. BSY17:sta alla sijaitti paikoitellen BSY88 eli hienohiekka. Hiekka BSY88 tulkittiin jälkitöissä todennäköisesti samaksi kuin hiekat BS87, BSY101 ja BSY134, jotka esiintyivät kivijalan BR1a/b sisäpuolella. Pääosin BSY17:sta alla oli kuitenkin palokerros BSY57.

Rakenteen BR1a/b yhteydessä, sisäpuolella, esiintyneet kerrokset

Rakenteen BR1a/b ja hirsikehikon BR2 päällä sijaitti useita moderneja ja sekoittuneita kerroksia. Kerrokset alkoivat tulla esille laaja-alaisen BSY3/BSY14/BSY15 alta. Suurimmaksi osin yksikön alla sijaitti BSY39 eli hienohiekka, jossa oli seassa hieman puumurskaa (ruudut 110/2008, 118-120/2010, 110/2012-2014, 112/2012, 122/2010). Ruudussa 112/2012 esiintyi myös hiekan sekaista puumurskaa BSY43 ja ruudussa 110/2008 maaton puuroskaa, jonka seassa oli savea ja hiiltä BSY25. Jälkitöiden aikana BSY39, BSY43 ja BSY13, joka tuli esille BSY12 eli saven sekaisen hienonhiekan alta, yhdistettiin samaksi yksiköksi. BSY13:sta alta paljastui BSY37 eli hiilen, puumurskan ja mullan sekainen hiekka ja BSY39:n alta ruudussa 112/2012 tuli esille BSY44 eli harmaa hiekka, jossa oli puumurskaa seassa. Näiden alta paljastui täyttöhiekkä BSY16 (dokumentointitaso 2, kartta 11, DG2573:36). Hiekka BSY16 ulottui ainoastaan kivijalan BR1a/b länsiosan päälle, kun taas itäosa oli täytetty erilaisin kerroksin. Seuraavissa kappaleissa käydään ensin rakenteen etelä- ja länsipuolen kerrokset läpi ja sitten pohjois- ja itäpuoliset kerrokset

Rakenteen BR1a/b sisällä, etelä- ja länsipuolella, kerrokset alkoivat BSY24 eli punertavan hienonhiekan ja BSY28 eli hiilitäpläisen, mullan sekaisen hiekan alta. Näiden alta paljastui BSY42 eli saven ja puuroskan sekainen hiekka ruuduista 116/2010, 116-120/2008 ja 114/2012, jonka alla sijaittivat ohut, alle 1 cm paksuinen, puumurskakerros BSY100 ja BSY89 eli vaaleanruskea hiekka ruuduissa 116-118/2008-2010. BSY89:n alla sijaitti BSY93 eli tummanharmaa, hiiltynyt puuroska, jota esiintyi laikkuina (ei tasaisena kerroksena) ruudun 116/2008 alueella eli kivijalan BR1a/b itäpuolen lounaiskulmassa rakenteen sisäpuolella sekä BSY99 eli mullan puu- ja tiilimurskan sekainen ohut kerros hiekkaa. Yksikön BSY99 alta tuli ruudussa 116/2010 kivijalan BR1a/b ”väliseinän” länsipuolelta esille vaaleanruskea hienohiekka BSY134, joka sijoittui osin myös kivijalan kivien väliin. Ruuduissa 116/2010-2012 sijaitti myös BSY99:n alla ruskea hiekka BS101, joka tulkittiin jälkitöiden aikana samaksi yksiköksi BSY134 kanssa. BSY101 sijoittui niin ikään kivijalan BR1a/b ”väliseinän” itäpuolelle. Lisäksi hiekka BSY101 ympäröi pienikokoisia puupaaluja, joiden halkaisija oli vain muutamia senttejä (kartat 11, 12 ja 13), ruudussa 116/2010. Maatuneille paaluille ei havaittu mitään rakenteellisia

ta funktiota, joten ne ovat mahdollisesti rakennetta nuorempia. Yksiköt BSY134 ja BSY101 tulkittiin jälkitöissä todennäköisesti samaksi kerrokseksi kuin hiekat BSY88 ja BSY87.



DG2573:36 ja 225. Vasen: Pitkä kivijalallinen rakennus BR1a/b dokumentointitasossa 2, jonka sisällä hirsikehikko BR2 alkaa hahmottumaan. Oikea: kivijalallinen rakennus BR1a/b ja hirsikehikko BR2 dokumentointitasossa 3.

Rakenteen BR1a/b pohjoisosassa, sisäpuolella, turvekerroksen BSY38 alta tuli esille laaja-alainen BSY40 eli läikikäs hiekka, jonka seassa oli multaa ja hiiltä ruuduissa 118-120/2008-2010 (dokumentointitaso 2, kartta 11) ja tämän alla edelleen BSY94 vaaleanharmaa hienohiekka ruudussa 120/2008 ja BSY95 eli hiililaikkuinen hiekka ruuduissa 120/2008-2010. BSY95 sijaitsi kivijalan itäpuolen kivijalan pätkän vieressä. Turvekerroksen BSY48 ja BSY47 alta tulivat esille myös hiekan ja hiilen sekainen savikerros BSY51 ruuduissa 116-118/2010, 116/2012 ja 118-120/2008-2012 hiilen ja mullan sekainen hiekka BSY50. Yksiköt BSY40 ja BSY51 olivat mahdollisesti samanaikaisia kerroksia. Ruuduissa 118-120/2012 sekä 120/2014 BSY51:n ja BSY50:n väliin sijoittui ohut, vain n. 1 cm paksuinen, hienohiekka BSY56. Yksikön BSY50 alla oli jo aiemmin mainitut BSY39 ja BSY13 sekä uutena kerroksena BSY126 puuroskan sekainen hiekka ruudussa 118/2012, joka oli mahdollisesti rakenteen BR1a/b käyttöaikainen kerros. Tämän alla sijaitsi pohjamaa BSY7. Kivijalan sisäpuolella (pohjoisosa) sijaitsi turpeen BSY47 alla BSY111 eli savimaa, jossa oli seassa hiiltä, pikkukiveä ja hiekkaa. Yksikköä BSY111 sijaitsi myös rakenteen ulkopuolella purkukerroksen BSY72 alla. Yksikön BSY111 alla alkoi pohjahiekka BSY7. Yhteenvetona voidaan todeta, että kivijalan BR1a/b itäosan yhteydessä olleet kerrokset olivat suurimmaksi osaksi häiriintyneitä mm. alueen läpi kulkeneen modernin ojakaivannon BRP2 sekä myöhemmän maanmuokkauksen takia. Myös kivijalan BR1a/b itäseinämä oli pahoin tuhoutunut – siitä oli jäljellä vain n. reilun metrin mittainen katkelma; myös rakenteen pohjoisseinä oli lähes kokonaisuudessaan tuhoutunut (kartta 13).

Rakenteen BR1a/b etelä- ja länsiosassa sijaitsi jo aiemmin mainittu BSY28 (yksikköä oli myös rakenteen BR1a/b itäosassa), jonka alta tuli esille ruuduissa 118/2008-2010 BSY49 eli hiekka, jossa oli erivärisiä saviläikkiä seassa. Tämän alta paljastui BSY104 eli puumurskan sekainen karkea hiekka, joka sijoittui ruutuihin 116/2010-2012 kivijalan BR1a/b itäisen huonetilan keskelle. Myös rakenteen BR1a/b ulkopuolella sijainnut BSY27:n esiintyi myös kivijalan BR1a sisällä itäosassa. BSY27:n alta ruudussa 120/2008 tuli esille vielä BSY97 eli ohuehko puumassakerros. Yksikkö on todennäköisesti sama kuin BSY92 nimetty maatuneen puun kerros ruuduissa 116/2008, 120/2008-2010. Kivijalan BR1a itäosan lounaisnurkassa BSY92:n yhteydessä oli havaittavissa muutamia koillis-lounaissuuntaisia lankun pätkiä (DG2573:114-115). Lankkujen yhteydessä sijaitsi luode-kaakko sekä koillis-lounaissuuntaisten risteävien hirsien katkelmat (dokumentointitaso 3, kartta 12), jotka ovat todennäköisesti jäännös samanlaisesta hirsikehikosta kuin BR2 (rakenteesta lisää myöhemmin) kivijalan BR1a/b länsiosan sisäpuolella. BSY97 ja BSY92 ovat mahdollisesti jäänteitä rakenteen osan BR1a/

lattiasta. BSY97:n alta tuli vielä paikallinen vaaleanharmaa hienohiekka BSY135 ruudusta 120/2010, BR1a/b:n sisäpuolelta.

Suoraan kivijalan BR1a/b päällä olivat kerrokset hiilen sekainen puuroskakerros BSY25, saven sekainen hienohiekka BSY26 ja BSY34 eli tiilimurskan, laastin, pikkukivien ja hiilen sekainen, tiivis savimaa (ruutu 120/2006). Rakennemuksen BR1a/b eli luode-kaakkosuuntaisen kivijalan (DG2573:225) koko oli kaivausalueella 6 x 10 m. Eteläseinän kivien päällä säilyneenä maatuneita hirsii (BR1b), joiden leveys oli 15-17 cm ja paksuus 1-8 cm. Hirsien ja kivien välissä oli paikoitellen savea (BSY19). Kivijalan kivien keskikoko oli 17-18 x 20 cm, mutta joukossa oli myös pienempää, kooltaan 8 x 10 cm kiviä sekä tiilenpaloja. Isoimmat kivet olivat



DG2573:135. Kivijalassa BR1a/b oli käytetty hyväksi alueen suuria luonnonkiviä.

kooltaan 45 x 80 cm. Kivet sijaitsivat korkeudella n. 6,30-6,40 m mpy. Kivijalan eteläseinämä oli parhaiten säilynyt kun taas pohjois- ja itäseinämä olivat lähes täysin tuhoutuneet. Kivijalan kivet olivat pääosin yhdessä kerroksessa lukuun ottamatta väliseinän pohjoisosaa, jossa kiviä oli ainakin kahdessa kerroksessa, koska maa vietti alaspäin koilliseen. Kivijalan eteläseinämässä oli lisäksi käytetty hyväksi alueen suurikokoisia luonnonkiviä, jotka sijaitsivat pohjamaassa (DG2573:135). Kivijalka oli suurimmaksi osin perustettu palaneelle maalle BSY57, BSY77, BSY98, BSY102, BSY124 ja BSY149, mutta paikoitellen kivien alla oli myös hiekkaa BSY129 (ruudut 110/2008 ja 116/2008) ja BSY138. Hiekka BSY138 tulkittiin jälkitöissä todennäköisesti samaksi kuin hiekat BSY141, BSY143 sekä BSY132, joka sijaitsi myös palokerroksen BSY110 alla. Hiekkojen alla alkoivat luontaiset pohjamaakerrokset BSY127, BSY7 ja BSY55.

Rakenteen BR2 yhteydessä esiintyneet kerrokset

Hirsikehikon BR2, joka siis sijaitsi kivijalan BR1a:n länsiosan sisäpuolella (DG2573:124), päällä sijaitsi useita sekoittuneita ja moderneja kerrostumia 1800-luvun lopulta sekä 1900-luvulta. Kerrokset on käyty läpi kivijalan BR1a/b yhteydessä, joten niitä ei kerrata enää tässä, vaan kerrokset aloitetaan täyttökerroksesta BSY16

eli hiekka. Hiekan BSY16 (ruudut 110-116/2008, 116/2010) paksuus oli n. 20 cm. Yksikkö oli täyttöhiekka, jolla rakenteet on peitelty niiden käytöstä poistumisen jälkeen todennäköisesti 1800-luvun alkupuolella. Hiekassa oli nähtävissä jälleen erikokoisia kuokan jälkiä, joten 1900-luvun alun peltoalue on ulottunut lähes koko tutkimusalueelle. Kuokanjälkiä oli todennäköisesti muuallakin, mutta ne erottuivat ainoastaan tässä kohtaa vaaleassa hiekassa.



DG2573: 124. Kivijalallisen rakennuksen BR1a/b länsiosa, jonka sisässä BR2 sijaitsi. Hirsikehikon BR2 sisällä näkyy vuoden 2006 tutkimusalue 2.

Hiekan BSY16 sisässä esiintyi linsseinä hiilen sekaista harmaata hiekkaa, joka nimettiin hiekan BSY16 sisäiseksi yksiköksi BSY96. Näitä pienikokoisia linssejä oli ainoastaan hirsikehikon BR2 sisäpuolella olleessa hiekassa BSY16. Linsit liittyvät mahdollisesti maan muokkaamiseen (kuokkimiseen). Hiekan BSY16 alta paljastui kehikon BR2 sisältä tasainen maatuneen puun kerros BSY69 (DG2573:94), jonka paksuus oli keskimäärin n. 1,5-5 cm (DG2573:92). Tosin muutamassa kohdin kerroksen paksuus oli peräti 15 cm. Lisäksi samankaltaista maatunutta puuta/puuroskaa esiintyi myös hirsikehikon BR2 lounaiskulmassa, sisäpuolella, ruuduissa 112/2008-2010 sekä kivijalan BR1a/b sisä- ja ulkopuolella länsipuolella ruuduissa 110-112/2010 ja 110/2012. Yksikkö nimettiin numerolla BSY90 (dokumentointitaso 3, kartta 12), mutta jälkitöiden aikana todettiin BSY69:n ja BSY90:n olevan todennäköisesti sama maatuneen puun kerros, joten kerrokset yhdistettiin. Lisäksi kerros lienee sama kuin kivijalan BR1a/b yhteydessä esiintynyt maatuneen puunkerrokset BSY92 ja BSY97. Maatuneen puun kerrokset saattavat liittyä rakenteen BR1a/b ja BR2 käyttöaikaisiin kerrostumiin. Kyseessä on mahdollisesti rakenteen käyttöaikainen lattiataso. BSY90:n alta tuli esille löyhä, hiekan sekainen puulastu ja -murskakerros BSY91. Hirsikehikon BR2 sisäpuolelta, rakenteen lounaispuolelta ruuduista 112-114/2008-2010 tuli sen sijaan esille punertava hiekka BSY86, jonka paksuus oli muutamia senttejä. Tämän alta tuli hirsikehikon BR2 lounaiskulmasta BSY117 eli tiivis puumurska-/roskakerros ruuduista 112/2008-2010 (dokumentointitaso 3, kartta 12). Muualla kerrosta ei esiintynyt. Samaa puuroskayksikköä tunnuksella SY006 eli orgaaninen puusilppukerros on dokumentoitu laajemmalta alueelta hirsikehikon sisältä vuoden 2007 kaivauksilla (Ylimaunu 2008: 2, kartta 3). Ruuduissa 114/2008-2010 esiintyi ”kaare-

valla” alueella vaaleanruskea hienohiekka BSY123 yksiköiden BSY69:n ja BSY117:n alla. BSY123 ja BSY117:n alla sijaitsi hiilenpalojen sekainen hiekka BSY110.

Kehikon pohjoisosassa, sisäpuolella, esiintyi hieman erilaisia kerrostumia kuin etelä- ja keskiosassa. Hiekan BSY16 alta esille BSY131 eli saven ja tiilimurskan sekainen hiekka. Yksikkö sijaitsi ruudussa 114/2012, jossa oli kasvanut myös puu, jonka juuret olivat sekoittaneet kasvaessaan alueen yksiköitä. Myös BSY131 vaikutti osittain sekoittuneelta. BR2:n länsipuolella, BR2:n ja BR1a/b:n välitilassa (110-112/200-2010) hiekka BSY16 oli painautunut syvälle, aivan hirsien BR2 alapintaan saakka. Hiekan BSY16 alaosassa oli myös tässä kohtaa isoja hiilikokkareita, jotka saattoivat olla peräisin hiekan alla olleesta isojen hiilenpalojen sekaisesta hiekasta BSY110. Myös kehikon länsiseinämän hirsi oli myös osittain hiiltynyt (DG2573:142). Kehikko oli perustettu osin hiilensekaiselle hiekalle BSY110 sekä soransekaiselle hiekalle BSY137 (ruudut 114/2010-2012).



DG2573:92. Kaivausalue B. Hirsikehikon BR2 sisäpuolelle rajautuu maatuneen puun kerros BSY69. Kuopparakenne BR7 alkaa hahmottumaan rakenteen BR2 keskelle. Kuopassa vielä hiekkaa BSY16

Hirsikehikko BR2 sijaitsi kivijalan sisällä länsipuolella (DG2573:124 ja 222) ja sen koko oli 5 x 4 m. Kehikko tuli esille korkeudelta 6,20-6,10 m mpy. Myös kivijalan länsipuolella oli nähtävissä heikkoja jäänteitä samanlaisesta hirsikehikosta (dokumentointitaso 3, kartta 12). Rakenteen BR2 hirsien, jotka oli perustettu suoraan maapohjalle, pituus oli n. 4 m, leveys 15-18 cm ja paksuus 1-10 cm. Pääosin hirsii oli säilynyt yhdessä tasossa, mutta parhaiten säilyneessä eteläseinämässä oli peräti kolme hirsikertaa säilyneenä. Kehikon jokaisessa nurkassa oli pitkänurkkasalvos, jonka tyypistä ei saanut maatuneisuuden takia selvyttä. Kehikko oli perustettu rakennusta vanhemman kuopan BR7 ja palokerroksen BSY77, BSY98, BSY102, BSY124, BSY149 ja BSY57 päälle. Rakenteen koillisnurkka oli tuhoutunut. Hirsikehikon itäseinämän hirressä oli 12 x 9 cm suuruinen reikä (kartta 18, DG2573:210), jonka funktio rakenteessa on toistaiseksi avoin. Kuten rakenteen BR1a/b yhteydessä jo mainittiin, löytyi myös kivijalan BR1a/b itäosasta merkkejä vastaavanlaisesta hirsikehikosta (kartta 12).

Hirsikehikon sisäpuolelta paljastui kuopanne, joka alkoi hahmottumaan jo dokumentointitasossa 3 ruudussa 114/2008-2010 (kartta 12). Parhaiten kuoppa erottui dokumentointitasossa 4, jossa se oli kaivettu poh-

jaan. (DG2573:222, kartta 13). Kuopanne nimettiin jälkitöissä rakennenumera BR7. Kuopan koko oli kaivausalueella 140 x 90 cm, jonka syvyys oli n. 40 cm. Kuopan pohja sijaitsi korkeudella 5,66 m mpy (syvin kohta). Kuoppaan liittyneet kerrostumat alkoivat hiekan BSY86 alta, osin maatuneen puukerroksen BSY69 alta. Ensimmäisenä tuli esille BSY125 vaaleanruskea hiekka, jossa seassa hiiltä ja ”puuhöttöä” levymäisesti. Yksikköä esiintyi ruuduissa 114/2008-2010, erityisesti kuopan pohjoispuolella. Kuopan pohjalla sijaitsi BSY125:n alla hiekan sekainen palamaton multa- ja puuroskakerros (isoimmat lastut n. 5 cm pituisia), jonka paksuus oli n. 8 cm. Puuroskan seassa oli myös palamattomia eläinten luita ja isohkojakin hiilenpaloja. Kuoppanteessa alimmaisena sijaitsi palokerros BSY124 eli musta, puumurskan ja hiilen sekainen hiekka. BSY124 tulkittiin jälkitöissä samaksi yksiköksi kuin palokerrokset BSY57, BSY77, BSY98, BSY149 ja BSY102. Kuoppa itsessään oli kaivettu pohjahiekkaan BSY7/55.



DG2573:222. Kivijalallisen rakennuksen BR1a/b länsiosa ja hirsikehikko BR2 dokumentointitasossa 4. Kehikon BR2 sisällä kuopparakenne BR7.

Samaa kuopparakennetta dokumentoitiin myös vuoden 2007 kaivauksissa rakennekoodilla SY0013 (Ylimaanu 2008: 2 ja kartta 6). Kuopan pohjalla oli maakerros, joka sisälsi hiilikokkareita ja palamattomia eläinten luita SY011. Kuopparakenne BR7 on siis alun perin ollut pitkänomainen, kahdesta kuopasta muodostunut kuopparakenne (kartta 19). Kuoppa ajoittuu rakenteita BR1a/b ja BR2 vanhemmaksi mahdollisesti 1700-luvun alkupuolelle.

5.2.5 Rakenne BR3

Rakenteensa BR3 oli myös pitkänurkkasalvoksin salvottu hirsikehikko, joka sijoittui kaivausalueella ruutuihin 118-122/2008-2010, 118-120/2006. On huomioitava, että lähekkäin sijainneilla rakenteenosilla BR3, BR4, BR5 ja BR6 on osittain yhtenevät kerrostumat.

Rakenteeseen BR3 liittyneet kerrokset alkoivat turve- ja multamaan (BSY38) ja peltokerroksen (BSY2) alta. BSY2:n alta tulivat esille orgaanisen aineksen kerros (BSY109), joka sijaitsi osin suoraan rakenteen BR3 itä-

sen seinähirren päällä (ruudut 124/2010-2012) sekä BSY119 eli pikkukiven sekainen hienohiekka sekä puumurska- ja multakerros (BSY118), jossa seassa hiekkaa ja tiilimurskaa ruudussa 122/2008 sekä savikerros (BSY105) ruuduissa 124/2008-2010. Yksikön BSY118 alta tuli esille melko laaja-alainen häiriintynyt savimaa BSY116 ruuduista 122-124/2006-2010. Savikerroksen BSY105 alta tuli esille hiilen sekainen hiekka (BSY113), tiilimurskan sekainen hiekka (BSY120) sekä ruuduista 122-126/2008-2010 hiekka (BSY106), joka liittyi myös rakenteisiin BR4 ja BR5. BSY106 oli täyttöhiekka, jolla kivijalka BR4 oli kokonaisuudessaan täytetty ja osin myös rakenne BR3. Hirsikehikon itälaidalla sijaitsi ruudussa 124/2008 BSY115 eli mullan, puumurskan ja hiilen sekainen hiekka, jonka alla (myös BSY113:n alla) oli tiilimurskan, saven ja hiekan sekainen puuroska-kerros, BSY107. Kerros oli hyvin ohut, vain n. 1-2 cm ja se sijaitsi ruuduissa 124/2008-2010. Kerroksen alla sijaitsi jo edellä mainittu hiekka BSY106. Hiekan BSY106 alla rakenteen BR3 ulkopuolelta (pohjoispuoli, kerros meni osittain kannon alle) tuli esille BSY133 eli hiekka, jossa oli seassa multaa ja tiilimurskaa. BSY133:n alla sijaitsi pohjahiekka BSY7.

Osien hirsikehikkoon BR3 liittyneet kerrokset tulivat esille laaja-alaisen yksikön BSY3/BSY14/BSY15 ja puulas- tun sekaisen hiekan, BSY39 alta. Ruudussa 122/2010 esille tuli hirsikehikon sisäpuolelta hiilen, tiilimurskan ja puumurskan sekainen hiekka BSY112 ja tämän alta hienohiekka BSY139 hirsikehikon pohjoisosassa sekä kehikon länsipuolella BSY114, puumurskan sekainen hiekka ja kehikon eteläosassa BSY27, punertavanrus- kea hiekka ruudussa 120/2006. BSY27 esiintyi laajemmin kivijalan BR1a/b yhteydessä. Näiden alla, osin myös hiekan BSY106 alla, sijaitsi maatunut ja hiilinen puuroska-kerros BSY108 (dokumentointitaso 3, kartta 12). Yksikkö tulkittiin hirsikehikon BR3 mahdolliseksi käyttötasoksi (lattia) ja samanaikaiseksi kuin kehikko BR3. Löytöinä talletettiin mm. ruotsalaisen 1700-luvun puoleenväliin ajoittuva leimattu piipun koppa.

Rakenne BR3 eli hirsikehikko oli huonosti säilynyt, suurimmaksi osin tuhoutunut rakenne. Koillis- ja pohjois- osat olivat parhaiten säilyneet. Vuoden 2006 koeoja 1 oli sijainnut rakenteen alueella. Koeojasta oli tullut esille koillis-lounaissauntainen puu, joka on kuulunut rakenteeseen BR3 (v. 2006 ja v. 2011 kaivausalueiden asemointi, kartta 17). Rakenne sijaitsi kaivausalueen B itäosassa. Koillis-lounaissauntaisen kehikon koko oli n. 4 x 2,5 m. Hirsiiä (leveys 10-15 cm ja paksuus 3-15 cm) oli säilynyt ainoastaan yhdessä kerroksessa (DG2573:243). Jokaisessa rakenteen nurkassa oli pitkänurkkasalvos, mutta tarkempaa salvostyyppiä ei voitu selvittää hirsien maatuneisuuden takia.

Kyseessä oli todennäköisesti jokin yksinkertainen salvostyyppi, mahdollisesti koirankaulasalvos. Hirret olivat veistettyjä neliöhirsiiä ja osa kehikon hirsistä oli hiiltyneitä pintaosiltaan, mutta sisältä palamattomia. Hirsiiä on ehkä tarkoituksella hiilletty. Rakenne oli samankaltainen kuin kivijalan BR1a/b sisällä ollut hirsikehikko BR2. Kehikon BR3 ympärillä ei kuitenkaan ollut kivijalkaa, tai siitä ei ollut mitään enää jäljellä. Lisäksi BR3 oli pienikokoisempi kuin BR2.

Mahdollisen käyttötason BSY108 alta paljastui kaivettaessa vaaleanharmaa, hiilensekainen, ohut hiekkaker- ros BSY143 ja BR3 hirsien alta harmaa hiekka BSY141 ja ruuduissa 124/2008-2010 tiilen- ja hiilensekainen hiekka BSY144, joka liittyi myös rakenteeseen BR5, josta lisää seuraavassa alaluvussa. Jälkitöissä yksiköt BSY143 ja BSY141 todettiin samaksi kerrokseksi. Samaan yksikköön yhdistettiin myös aiemmin esiin tulleet BSY132, BSY137 ja BSY138, jotka liittyivät rakenteiden BR1a/b ja BR2 yhteydessä esiintyneisiin hiekkaker- roksiin. Osien kehikon BR3 hirret oli perustettu suoraan palokerroksen BSY57 päälle, joka tuli esille hiekkoker- rosten BSY132, BSY137, BSY138, BSY141 ja BSY143 päältä. Myös tähän yksikköön niputettiin jälkitöissä kuuluvaksi BSY102, BSY98, BSY110, BSY124 ja BSY149. Alimmaisena esiintyi pohjahiekka BSY7 ja BSY55 (dokumentoin- titaso 4, kartta 13) Kehikko oli siis perustettu suurimmaksi osin maapohjalle. Kehikon itä- ja länsiseinähirsii- en alle oli kuitenkin aseteltu paikoitellen tiiltä ja kiviä (\varnothing 20-60 cm). Järeimmät peruskivet sijaitsivat raken- teen itäseinämässä (kartta 13).



DG2573:243. Kaivausalueen B itäosa, ruudut 118-122/2008-2010, 118-120/2006, BR3 ja pohjahiekka BSY7 alimmaisena. Oikealla yksi rakenteen BR5 hirsi ja kivijalan BR4 kiviä.

5.2.6 Rakenteet BR4, BR5 ja BR6

Rakenteen BR4, BR5 ja BR6 tulivat esille aivan kaivausalueen B itäreunalta. Kävi ilmeiseksi, että rakenteet ulottuvat määritellyn tutkimusalueen ulkopuolelle. Tämän takia aluetta laajennettiin itään 2 x 4 m suuruisella alueella (kartta 2). Rakenteet sijoittuivat ruutuihin 124-128/2008-2010. Koska kaivausaika kävi vähiin, rakenteesta ehdittiin dokumentoida ainoataan yksi taso (dokumentointitaso 4) kokonaisuudessaan (kartta 13).

Kivijalan BR4 päällä olleet kerrokset olivat samoja kuin hirsikehikon BR3 päällä olleet, joten niitä ei tässä käydä enää uudestaan läpi (kaivausalueen B yksikkömatriisi). Kivijalan sisus oli täytetty kauttaaltaan hiekalla BSY106, jossa oli seassa runsaasti (\varnothing 20-40 cm) kiveä (DG2573:249), joista osa oli palaneita, osa palamattomia. Hiekkaa ja kiveä oli kaikkiaan n. 40 cm paksuudelta. Lisäksi kivijalan päällä sijaitsi ruuduissa 124/2010 ja 126/2008 savi, jonka oli seassa tiilimurskaa sekä puulastua ja -murskaa BSY146. Rakenteen ulkopuolelle, kivijalan BR4 ja hirsikehikon BR3 väliselle alueelle, jäi ruudussa 124/2010 hiilen sekainen hiekka BSY121 ja tämän alla BSY122 eli hiekan ja hiilen sekainen savi sekä mullan sekainen puuroska BSY145. Puuroska BSY145 alle sijoittui BSY147 eli harmaa hiekka ja BSY122 hiilen ja hiekan sekaisen savikerroksen alle BSY150 eli tiilimurskan sekainen karkea hiekka. Kaivausten edetessä havaittiin hiekan BSY147 menevän suoraan rakenteen BR5 alle (kartta 15).

Kivijalan, joka saatiin dokumentoitua kokonaisuudessaan, koko oli n. 3,5 x 1,7-1,75 m. Luodekaakkosuuntainen palamaton kivijalka sijaitsi korkeudella n. 6,20 m mpy. Paikoitellen kiviä oli kahdessa tasossa. Kivien koot vaihtelivat. Pienimmät kivet olivat kooltaan 10 x 12 x 5-8 cm, mutta keskimäärin kivien koko oli 43 x 37 x 25 cm. Suurimmat kivet, jotka olivat alueen luontaisia pohjahiekkakiviä, olivat kooltaan 130 x 80 x 40 cm (kivijalan luodekulma).



DG2573:249. Kivijalka BR4 täytettynä kivillä ja hiekalla BSY106 ja rakenteen BR5 ylimmät hirret.

Rakenteen kivet oli perustettu suoraan palaneelle maalle BSY149, jossa oli paikoitellen nähtävissä puulastua. Kerros tulkittiin jälkitöissä samaksi palokerrokseksi kuin BSY77, BSY98, BSY102, BSY110, BSY124 ja BSY57. Palokerroksesta BSY149 otettiin makrofossiilinäyte rakenteen BR4 sisäpuolelta ruudusta 126/2010, korkeudelta 5,84 m mpy. Raporttia kirjoitettaessa makrofossiilianalyysit eivät olleet vielä valmistuneet. Tuloksista voi lukea myöhemmin erillisestä liitteestä olevasta makrofossiilianalyysiraportista. Palokerroksen alla sijaitsi suoraan pohjahiekka BSY7, johon kaivaminen lopetettiin korkeudelle 5,80 m mpy.

Rakenne BR5 tuli esille ruuduista 124-126/2008, aivan kivijalan BR4 vierestä (DG2573:259) – rakenteiden välissä oli ainoastaan 10 cm rako, joka sekin oli täytetty kivillä (\varnothing 20-30 cm) ja tiilenpaloilla. Rakenteeseen liittyneet kerrostumat poikkesivat kivijalan BR4 kerroksista, tosin osa rakenteen päällä sijainneista kerroksista olivat samoja.

Rakenteen BR5 päällä sijaitsi nurmen BSY0 alla sorakerros BSY1, joka liittyneen Pikitörmän poikki suunnassa koillis-lounas kulkeneeseen polkuun. Tämän alla sijaitsi BSY115 eli hiekka, jonka seassa oli puu- ja tiilimurskaa sekä multaa. Tämän alla sijaitsi jälleen hiekka BSY106, jolla rakenne oli osin peitelty. Hiekan alla sijaitsi paikallisesti hiilinen maa (mahdollisesti BSY113), joka havaittiin vasta profiiliniirtovaiheessa (kartta 15), koska rakenteen päällä olleet kerrokset poistettiin kaikki lapioimalla ajan säästön takia. Hiekan BSY106 alla sijaitsi paikallisesti BSY130 eli hiilen sekainen puumurskakerros, joka sijoittui rakenteen BR5 lounaispuolelle, osin kuitenkin suoraan rakenteen BR5 läntisen lankun päälle (kartta 15). Tämän alla sijaitsi ruudussa 124/2008 hienohiekka BSY142, jossa oli puumurskettä ja hiiltä seassa. Suoraan rakenteen päällä ja välissä sijaitsi n. 20 cm paksu hienohiekka, jossa oli hiilitäpliä.



DG2573: 259 ja 266. Vasen: Rakenteet BR4 ja BR5 dokumentointitasossa 4. Oikea: rakenne BR5, alin hirsi.

Rakennetta BR5 dokumentoitiin ruuduista 124-126/2008 kaikkiaan noin 1,6 x 1,5 m suuruinen ala. Rakenne BR5 olisi todennäköisesti jatkunut vielä 10-20 cm lounaaseen ruutujen 124-126/2006 puolelle kaivamattomaan maahan. Tämä ala jäi kuitenkin tarkistamatta ajanpuutteen vuoksi. Ruutu 124/2006 oli suurimmaksi osin kaivettu, eikä siinä ollut merkkejä rakenteesta. Vain ruudun pohjoisosassa oli n. 0,5 m kaivamatonta alaa, jonne siis rakenne BR5 on mahdollisesti jatkunut.



DG2573:262 ja 264. Vasen: Rakenteen BR4 (kivijalka) vasemmalla puolella koillis-lounaissuuntainen hirsi BR6 dokumentointitasossa 4. Oikea: Lähikuva BR6 hirren koillispäästä, jossa kiinni luode-kaakkosuuntaisen hirren pätkä.

Rakenne BR5 muodostui luode-kaakkosuuntaisesta neliöhirrestä (mitat: 155 x 14 x 12 cm), joka sijaitsi aivan kivijalan BR4 vieressä, rakenteen lounaispuolella sekä kolmesta koillis-lounaissuuntaisesta todennäköisestä lankusta (läntinen: 140 x 15 x 2-3 cm; keskilankku: 144 x 25 x 4 cm; itäinen: 107 x 15 x 5 cm) korkeudella 6,20-6,10 m mpy. Lankut oli sijoitettu toisiinsa nähden 35 cm välein. Näistä keskimäinen ja osin läntinen lankku ulottuivat neliöhirren päälle. Keskimäisen lankun koillispää oli joko litistynyt tai tarkoituksella veistetty hieman koveraksi ja leveäksi (DG2573:259). Lankkujen päällä ja alla oli paksultti hiekkaa BSY140, jonka alla sijaitsi vielä yksi luode-kaakkosuuntainen palamaton hirsi korkeudella 6,01 m mpy (DG2573:266). Hirsi, jonka mitat olivat 110 x 30 x 5-7 cm, oli sijoitettu kohtisuoraan neliöhirteen nähden. Hirren alla oli kolme 15-20 cm halkaisijaltaan ollutta kiveä perustuksena ja lisäksi kahta isoa luonnonkiveä oli myös käytetty hyväksi rakenteen perustuksissa.

Rakenne BR5 oli perustettu osin harmaalle hiekalle BSY147 ja osin soransekaiselle hiekalle BSY151 ruudussa 124-126/2008. Lisäksi ruuduissa 124/2008-2010 rakenteen alle sijoittui BSY144 eli tiilimurskan ja -palan sekä hiilen sekainen hiekka. BSY144 liittyi myös rakenteeseen BR3. Hiekan BSY147 alla sijaitseva ruskea hiekka BSY148 ja soran sekaisen hiekan BSY151 alla sijaitsevat 1-3 cm paksuinen BSY153 eli hiekan sekainen puulastukerros ruuduissa 126-128/2008. Puuroskaassa oli seassa isoakin puulastua jopa 10-15 cm pituista. Rakenteen BR5 keskellä ja koillisessa (kivijalan BR4 ulkopuolella kaakossa) ruudussa 126/2008 sijaitsevat kuopanteet (\varnothing 35-55 cm), joihin puuroska BSY153 oli painautunut. Kuopat olivat täyttyneet hiekoilla BSY140 ja BSY151. Kuopanteille ei havaittu mitään rakenteellista syytä, joten ne lienevät luontaisia.

Puulastukerroksen alta tulivat esille vielä paikallinen BSY152 eli saven ja hiilen sekainen hiekka ruudussa 124/2008 ja sora BSY158 ruudussa 126/2008. BSY158 oli luontainen ja puhdas kerros. Hiekan BSY152 alta paljastui hiilinen hiekkakerros ruudussa 124/2008. Kerros joka oli selvästi palokerros ja se tulkittiin jälkitöissä samaksi palokerrosten BSY132, BSY137, BSY138, BSY141 ja BSY143 kanssa. Palokerroksen alta tuli esille vielä paikallinen savi, BSY155. Tämän, palokerroksen BSY157 ja soran BSY158 dokumentoitiin hiekka BSY156, joka tulkittiin jälkitöissä samaksi pohjahiekan BSY7 kanssa.

Erittäin maaton rakenne BR6 eli koillis-lounaissauntainen hirsi, jonka koillispäästä lähti 20 cm pätkä (paksuus 11 cm) salvottua luode-kaakkosuuntaista hirttä (DG2573:264), sijaitseva ruuduissa 128/2008-2010 aivan rakenteiden BR4 ja BR5 välittömässä läheisyydessä (kartta 13, DG2573:262). Moderni ojakaivanto BRP5 kulki rakenteiden välistä ja oli osin tuhonnut rakenteiden kerrostumia. Rakenteeseen BR6 liittyivät samat kerrokset kuin hirsiiin BR5, joten niitä ei käydy enää uudestaan läpi. Lisäksi hirren länsipuoli oli kokonaisuudessaan kaivettu ilmeisesti 1990-luvulla, jolloin aivan rakenteen välittömään läheisyyteen oli rakennettu sähkökeskus. Kaivanto oli tuhonnut rakenteen lähes kokonaisuudessaan.

Koillis-lounaissauntaisen hirren, joka sijaitseva korkeudella 6,17-6,10 m mpy. Mitat olivat 260 x 11 x 17-20 cm. Hirsi oli palamaton ja veistetty. Hirsi on todennäköisesti kuulunut alun perin samanlaiseen kehikkoon kuin BR3 ja BR2.

5.2.7 Yhteenveto rakenteista BR1a/b, BR2, BR3, BR4, BR5, BR6

Rakenteet BR1a/b, BR2, BR3, BR4, BR5 ja BR6 muodostivat yhdessä pitkäomaisen rakennuksen (DG2573:246), jonka kokonaispituus tutkimusalueella oli kaikkiaan 18 m. Pitkässä rakennuksessa on ollut erillisiä "tiloja/huoneita". On mahdollista, että kaikilla huoneilla on ollut erillinen funktio.

Rakenne BR1a/b oli kivijalka, jonka läntisen osan sisäpuolella sijaitseva maapohjalle perustettu hirsikehikko BR2, jossa oli pitkänurkkasalvokset. Myös kivijalan itäisessä osassa havaittiin jäännöksiä mahdollisesti samanlaisesta hirsikehikosta, mutta suurimmaksi osin mahdollinen hirsikehikko oli tältä osin tuhoutunut. Kivijalan sisällä ollut hirsikehikko on mahdollisesti jäännös ns. rossipohjasta ts. rossipermantorakenteesta eli tuulettuvasta alapohjasta (Esim. Valonen & Vuoristo 1994: 69-70). Kivijalan ulkopuolella pohjoisessa oli runsaasti tiiltä sisältänyt purkukerros. Tiilet voivat viitata rakennuksessa olleen myös tiilisiä rakenneseosia.

Hirsikehikkoon BR3 ei liittynyt selkeää kivijalkaa. Alue oli tältä kohtaa pahoin häiriintynyt, joten on mahdollista, että myös hirsikehikkoa BR3 on ympäröinyt kivijalka. Toisaalta mikään ei varmuudella todista, että myös BR3:n ympärillä on ollut kivijalka. Hirsikehikko oli rakenteeltaan lähes identtinen hirsikehikon BR2 kanssa (perustettu maapohjalle, pitkänurkkasalvokset), tosin tätä vain hieman pienikokoisempi.



DG2573:246. Pitkä rakenne lähes kokonaisuudessaan esille kaivettuna. BR4, BR5 ja BR6 ovat osin kaivamattomassa maassa etualalla.

Kivijalka BR4 erosi täysin kivijalasta BR1a/b. BR4:n oli huomattavan paljon pienikokoisempi, mutta isokivisempi kivijalka. Kivien koon perusteella niiden päällä ollut rakenne on ollut varsin raskasrakenteinen. Kyseessä voisi ehkä olla jonkinlainen varastotila.

Rakenteen BR5 funktio ei täysin selvinnyt tutkimuksissa. Hirret liittyivät kuitenkin kiinteästi kivijalkaan BR4, koska rakenteet oli rakennettu aivan toisiinsa kiinni. Joka tapauksessa rakenteen alimman hirren päälle oli ladottu runsaasti hiekkaa, jonka päälle BR5 koillis-lounaissauntaiset hirret oli aseteltu. Kyseessä voisi olla rakennus, jossa on ollut hiekalla täytetty välipohja.

Rakenteen BR6 salvotut hirrenkatkelmat osoittavat, että pitkään rakennukseen on kuulunut vielä ainakin yksi hirsikehikollinen tila. Pitkän rakenteen kaakkoispää oli kuitenkin täysin kaivettua maata, joten rakennuksen todellinen pituus ei selvinnyt tutkimuksissa.

Tutkimuksen perusteella on selvää, että syksyn 2011 tutkimuksissa dokumentoitu rakennus on sama, joka näkyy vuosien 1786 (kuvat 5 ja 6) ja 1813 (kuva 7) kartoissa Pikisaaren pikiruukkialueella. Kartojen perusteella rakennuksen alkuperäinen pituus on ollut yli 40 m. Kyseessä on todennäköisesti pitkä asuinrakennus, johon kuului useita huonetiloja (kartta 17). Rakennus ajoittuu kartojen perusteella 1700-luvun puolivälistä 1800-luvun alkuun. Ajoitusta näyttäisivät tukevan löydöt, lähinnä liitupiiput. Liitupiippumateriaali on suurimmaksi osin ruotsalaista tuotantoa. Kopat ajoittuvat lähinnä 1700-luvun toiselle puoliskolle, mutta myös 1800-luvulle ajoittuvia koppia löytyy materiaalista. Aktiivisimmassa käytössä rakenne lienee ollut 1700-luvun puolenvälin jälkeen

5.2.8 Kaivausalueen B pohjoisosa

Kaivausalueen B pohjoisosasta ei tutkimuksissa tullut esille lainkaan rakenteita, eikä kulttuurikerroksia sijainnut alueella juuri lainkaan. Suuri osa kerrostumista oli sekoittuneita, ohuita tai luontaisia pohjamaaker-

roksia, joissa esiintyi runsaasti kiveä (DG2573:254). Seuraavassa käydään alueen kerrostumat läpi pohjamaahan saakka.



DG2573:254. Kaivausalueen B pohjoisosassa, ruudut 112-120/2014-2016, dokumentointitaso 3, BSY55 ja BSY7.

Alueella sijaitsi nurmen BSY0 alla turve- ja multamaakerros BSY48, BSY75 ja BSY66 sekä paikallinen orgaanisen aineksen sekainen hiekka BSY71 ruudussa 110/2014. Suurin osa turvemaita oli poistettu koneellisesti. Turvemaita sijaitsi lähinnä kantojen ympärillä, josta sitä ei voitu koneellisesti poistaa. Näiden alla sijaitsi ruuduissa 116-120/2014 ja 118-120/2016 BSY60 eli laaja-alainen multamaa, jossa oli tiilimurskaa ja savea seassa sekä tiilimurskan sekainen, löyhä hiekka BSY84 ruuduissa 114-116/2014. BSY60 lienee alueen moderneja, 1900-luvulla syntyneitä, kerroksia. Lisäksi multa- ja turvekerroksen BSY47 tuli esille puu- ja tiilimurskan sekainen hiekka BSY65 (ruutu 116/2014) ja turpeen BSY48 alta paljastui ruudusta 114/2014 mullan sekaista hiekkaa BSY67, jonka alta tuli mullan, puumurskan ja hiilen sekaista hiekkaa BSY85 ja ruuduissa 114-116/2014 tiilimurskan, hiekan ja saven sekainen kerros BSY68. Tämän alla esiintyi BSY79 eli soran sekainen oranssi hiekka, jonka alta tuli vastaan karkea ja oranssi pohjahiekka BSY55.

Ruuduissa 116-118/2014 tuli BSY48:n alta BSY72 eli tiilimurskan ja tiilenpalojen kerros. BSY72 oli purkukerros ja ajoittunee 1800-luvun alkupuolelle ja se liittyy rakenneseosaan BR1a/b – todennäköisesti rakennuksen käytöstä poistumiseen. Tiilimurskakerroksen alta paljastui ruudusta 118/2014 tiivis hienohiekka BSY74, jossa oli seassa puumurskaa ja hiiltä ja ruuduista 114-116/2014 maatuneen puun ja puurosken kerros BSY78 sekä ruudusta 116/2012 savimaa BSY111, jossa oli seassa hiekkaa, pikkukiviä ja hiiltä. Yksikkö BSY11 esiintyi lähinnä rakenneseosan BR1a sisäpuolella, joten yksiköstä lisää rakenteen yhteydessä. Näiden alla sijaitsivat jo edellä mainitut yksiköt BSY68, BSY79 ja alimmaisena pohjahiekat BSY7 ja BSY55.

Ruudussa 122/2016 BSY60:n alta tuli esille BSY83 eli saven sekainen, hiililaikullinen hiekka sekä ruuduissa 118/2014-2016, 122/2016 tiivis hiekka BSY73, jossa oli seassa puulastua ja -murskaa ja hiiltä. Puulastun sekaisen hiekan alla sijaitsi vielä ruudussa 118/2014 BSY74 eli puumurskan ja hiilen sekainen hienohiekka, jonka alla jälleen BSY79.

Ruuduissa 114-116/2014, 114/2016 pintakerroksen BSY66 alta tuli esille BSY59 eli hiekka, jossa oli seassa puuroskaa ja hiiltä sekä BSY61 eli saven ja hiilen sekainen hiekka ruuduissa 114-116/2014-2016. Osin hiekan BSY61 päällä sijaitsi myös hiekka BSY59. Yksikön BSY59 alta tuli esille hiekka BSY63, jossa oli multaa sekä runsaasti hiiltä seassa. BSY61:n alta tuli esille ruuduissa 114/2016-2018 BSY64 eli palanut läikikäs savimaa, jossa oli seassa puu- ja tiilimurskaa sekä hiiltä. Yksiköiden BSY61 ja BSY64 alta tuli esille laaja-alainen yksikkö BSY62 ruuduista 112-114/2014-2016, 120/2016, joka oli hiekan, soran ja hiilen sekainen savimaa.

5.3 Kaivausalue C

Aluetta C koskeva dokumentointimateriaali

Digitaaliset kuvat: DG2573:167-168, 171-174, 178-181, 247

Mustavalkonegatiivit: F146622: -

Esinekuvat: ks. kuvataulut

Löydöt: KM39054: 1446-1491, 1855-1861

Poistetut löydöt: nrot 2256-2314

Makrofossiilinäytteet: -

Kartat: 1-3

Kaivausalueeksi C määriteltiin tutkimusalueen koillisosa (DG2573:167). Alueelta päätettiin kaivaa ruudut 206/2020 ja 112-122/2020 eli kaikkiaan seitsemän 2 x 2 m ruutua. Kaivaminen aloitettiin korkeudelta 4,90-5,34 m mpy pintanurmen CSY0 poiston jälkeen. Kaivaminen aloitettiin lapioimalla pois kaikista valituista ruuduista nurmikon alinen turve- ja multamaa CSY1. Sekoittuneesta yksikön löytöjä ei luetteloitu, vaan ne poistettiin jälkityövaiheessa. Tämän jälkeen kaivamista jatkettiin lastoin ja tarvittaessa edelleen lapioin. Seuraavassa käydään läpi kaivetut ruudut ja niissä esiintyneet kerrokset.

Ruudussa 106/2020 tuli turpeen alta CSY2 eli harmaanruskea hienohiekka, jossa oli seassa pikkukiviä, hiiltä ja hieman tiilimurskaa. Kerroksen paksuus oli n. 20-28 cm. Tämän alla alkoi puhdas pohjamaa CSY9 eli oranssi, savinen, hienohiekka. Ruudun kaivaminen lopetettiin tähän kerrokseen korkeudelle 5,20-5,30 m mpy.



DG2573:167. Tutkimusaluetta C kaivetaan.

Ruudussa 112/2020 turve- ja multakerroksen CSY1 alta tuli esille osin CSY3 eli punaruskea savi, CSY7 eli ruskea, keskikarkea saven, tiilimurskan ja hiilen sekainen hiekka ja CSY5 eli likaisen ruskea, hiilinen savi. Osin suoraan yksikön CSY1 ja yksikön CSY7 alta tuli CSY6 eli musta hienohiekka, jossa seassa hiiltä ja puuroskaa, Yksikkö tulkittiin palokerrokseksi. Näiden alta paljastui CSY10 eli hiilen ja mullan sekainen puuroskakerros, jonka paksuus oli n. 2-15 cm. Ruudun kerrokset olivat voimakkaasti häiriintyneet ja sisälsivät sekä modernia ja vanhaa materiaalia. Erityisesti yksiköt CSY6 ja CSY10 olivat sekalaisia ja keskenäänkin sekoittuneita. Tästä syystä ruudun kaivaminen päätettiin jättää kesken. kaivaminen lopetettiin puuroskakerrokseen CSY10 korkeudelle 5,32-5,17 m mpy.



DG2573:178 ja 179. Vasen: ruudun 112/2020 koekuopan (nro 2) sijainti. Oikea: koekuopan lounaisprofiili.

Varmuuden vuoksi ruudun eteläreunaan (DG2573:178) kaivettiin n. 50 x 50 cm suuruinen koekuoppa # 2, josta ruudun kerrokset tutkittiin pohjamaahan saakka. Koepistossa yksikön CSY10 alta tuli esille enää CSY15 eli ruskea, puulastun ja tiilimurskan sekainen hiekka ja tämän alta tuli esille pohjahiekka CSY9 (DG2573:179). Koepiston kaivaminen lopetettiin korkeudelle 4,71 m mpy (kartta 3). Lähes kaikki löydöt poistettiin jälkityövaiheessa muutamia poikkeuksia lukuun ottamatta.

Ruudussa 114/2020 esiintyi lähes samat kerrokset kuin viereisessä ruudussa 112/2020. Yksikön CSY1 alla sijaitsi CSY3 eli punaruskea savi, CSY4 eli ruskea, keskikarkea hiekka, CSY7 eli ruskea, saven, tiilimurskan ja hiilen sekainen hiekka sekä CSY13 eli vaaleanruskea hienohiekka. CSY13 alta tuli esille pohjamaa CSY9. Yksiköiden CSY3, CSY4 ja CSY7 alta tuli jälleen CSY10 eli hiilen ja mullan sekainen puuroskakerros. Tämän alla sijaitsivat osin sekoittunut CSY8 eli harmaa hienohiekka, jossa oli seassa tiilimurskaa ja hiiltä. Yksikön CSY8 päällä sijaitsi paikallisesti n. 40 x 50 cm kokoinen pikilaatta, jota ei kuitenkaan otettu talteen. Osin yksikön CSY10 alla sijaitsi CSY15 eli ruskea, puulastun ja tiilimurskan sekainen hiekka. Näiden alla sijaitsi pohjamaa CSY9. Ruudun kaivaminen lopetettiin pohjamaahan CSY9 korkeudelle 4,95-5,20 m mpy. Ruudun 114/2020 kerrokset olivat pahoin häiriintyneet, joten talletettu esinemateriaali poistettiin jälkitöiden aikana muutamia poikkeuksia lukuun ottamatta.

Ruudussa 116/2020 esiintyi turvekerroksen CSY1 alla jo aiemmin mainitut CSY4 ja CSY8 sekä CSY13 eli vaaleanruskea hienohiekka. Yksiköiden CSY4 alta tuli esille puuroskakerros CSY10, joka oli niin ikään yksikön CSY8 päällä. Harmaan hienon hiekan CSY8 alta tuli CSY11 eli vaaleanruskea hienohiekka, jonka alla pohjamaa CSY9. Ruudun koillisreunalla yksikön CSY13 alla esiintyi paikallinen CSY14 eli harmaanruskea läikikäs hienohiekka, jonka paksuus oli n. 1-2 cm. Yksikkö CSY14 oli yksi alueen C harvoista häiriintymättömistä kulttuurikerroksista. Yksiköstä talletettiin hollantilainen mahdollisesti 1700-luvulle ajoittuva liitupiipun koppa (KM39054:1488) Yksikön CSY14 alla alkoi puhdas pohjamaa CSY9.



DG2573:172. Tutkimusalue C, ruudun 118/2020 pohjassa. Etualalla pohjamaahan CSY9 kaivettu koekuoppa nro 1.

Ruudun 118/2020 stratigrafia oli hyvin yksinkertainen. Turvemaan CSY1 alla sijaitsi CSY8 eli harmaa hieno hiekka, jonka alla suoraan pohjamaa CSY9. Koska pohjamaaksi tulkitussa oranssissa hiekassa esiintyi tällä kohta runsaasti pikkukiveä, kaivettiin ruudun etelänurkkaan n. 60 x 60 cm suuruinen koekuoppa # 1 (DG2573:172). Kuoppaa kaivettiin n. 40 cm alaspäin. Hiekka jatkui kuitenkin alaspäin puhtaana ja koskemattomana, eikä kulttuurikerroksia tullut enää syvemmältä esille. Koekuopan # 1 pohja sijaitsi korkeudella 4,68 m mpy (kartta 3). Ruudun kerrokset olivat häiriintyneitä, joten kaikki löydöt poistettiin jälkityöväiheessä.

Myös ruudun 120/2020 esiintyi ainoastaan muutamia kerroksia. Yksikön CSY1 alla sijaitsi jo aiemmin mainittu CSY8, jonka alla CSY11 eli vaaleanruskea hienohiekka. Hiekan alla tuli esille pohjamaa CSY9.

Ruudussa 122/2020 turvemaan alta paljastui myös ruudussa 112/2020 esiintynyt CSY6 eli musta hienohiekka, jonka seassa oli hiiltä ja puulastua. Tämän alla tuli esille CSY12 eli tummanruskea, hiilen sekainen puuroskakerros. CSY12 on todennäköisesti sama yksikkö kuin muissa ruuduissa esiintynyt hiilinen puuroska CSY10. Tämän alla tuli esille CSY8, jonka alla CSY11. Alimmaisena esiintyi pohjamaa CSY9, johon kaivaminen lopetettiin korkeudelle 4,83-5,04 m mpy.

5.3.1 Yhteenveto kaivausalueesta C

Kaivausalueeksi C nimetty tutkimusalueen osa osoittautui kaivauksissa pahoin häiriintyneeksi alueeksi. Alueelta dokumentoidut kerrokset sisälsivät runsaasti modernia ainesta, mutta myös vanhempaa, todennäköisesti 1700- ja 1800-luvuille ajoittuvaa sirpaleaineistoa. Alueen kerrostumat olivat hyvin ohuita, lukuun ottamatta pinnan turve- ja puuroskakerroksia. Ainostaan muutamien ruutujen kohdalta dokumentoitiin ohuelti koskemattomien kulttuurikerroksien rippeitä. Tutkimuksen perusteella tutkimusalueen koillisosa voitiin todeta tuhoutuneeksi alueeksi.



DG2573:181. Tutkimusalue C pohjassa.

Alueella ei havaittu lainkaan rakenteita. Kivet, joita esiintyi alueen kaakkois- ja keskiosassa, pohjamaassa CSY9 todettiin olevan luontaisia ja muodostavan paikoitellen kivikkoja (DG2573:181).

6. Esinelöydöistä

Pikisaaren löytömateriali osoittautui erittäin mielenkiintoiseksi: useita eri keramiikkalaatuja (piiposliini, punasavikeramiikka, kivasavikeramiikka, fajanssi, majolika, posliini), lasiesineiden sirpaleita, eläinten luita, metalliesineitä, rahoja ja liitupiippuja. Huomionarvoista oli, että orgaanista materiaalia olevia löytöjä talletettiin erittäin vähän, mikä johtunee orgaanisen aineksen huonosta säilyvyydestä.

Liitupiipputuotanto on suurimmaksi osin ruotsalaista, joskin myös hollantilaisia piippuja löytyy ja muutamia mahdollisia englantilaisia koppia. Piiput ajoittuvat pääsääntöisesti 1700-luvun toiselle puoliskolle, mutta osa myös 1800-luvun alkuun. Mielenkiintoinen löytö oli kaivausalueelta A talletettu metallista valettu piippu (KM39054:177), joka ajoittunee 1800-luvulle.

Mielenkiintoisen löytöryhmän muodostivat erilaiset metalliesineet, kuten pientyökalut ja käsityötarvikkeet (nuppineulat, sormustin, vaatehakaset, neulat, soljet jne.). Oman ryhmänsä muodostivat eri materiaaleista valmistetut napit (luu, sarvi, puu, metalli, lasi), joista tunnistettiin ainakin miesten ja naisten kansanpuvun napit, joita on löydetty myös aikaisemmissa Pikisaaren kaivaustutkimuksissa (Mutka 2012). Löytömaterialissa oli myös kullattuja nappeja.

Rahoja löydettiin useita. Vanhimmat rahoista ovat ruotsalaisia ja löyty 1700-luvun alkupuolella, vanhin vuonna 1719 (Ulrika Eleonora). Myös 1700-luvun puolessavälissä (Fredrik I) löytyjä rahoja oli useita. 1800-luvulla löytyjä rahoja olivat venäläiset kopeekat ja 1800-luvun toiselle puoliskolle ajoittuvat markat ja pennit. Mainittakoon, että alueelta talletettiin myös 1 sentin (USA) kolikko, joka oli löyty vuonna 1918 (KM39054:819).

7. Arkeologinen valvonta tonteilla 9 ja 11

Tutkimuksia jatkettiin kesällä 2012 kahden viikon mittaisella konekaivun valvonnalla aikavälillä 18.-29.6.2012. Valvonnan tavoitteena oli tarkistaa, oliko arkeologisia jäännöksiä säilynyt oletettua laajemmalla alueella sekä dokumentoida säilyneet rakenteiden ja rakennusten jäännökset. Tutkimuksia edelsi Marika Hyttisen ja Aulis Virenin tapaaminen tutkittavalla alueella 9.5.2012, jolloin käytiin läpi valvottavat alueet.

Ennen tutkimusten alkua rakennuttaja oli kaatanut alueelta puut ja pensaat. Alueen keskiosaan, tontille 9, avattiin kaikkiaan n. 380 m² suuruinen alue. Alue nimettiin tutkimusalueeksi D. Tontille 11 eli rakennettavan alueen luodepähän avattiin n. 230 m² suuruinen alue, joka nimettiin tutkimusalueeksi E. Alueella E sijaitsi toisen maailman sodan aikainen sirpalesuoja.

Kaivausmenetelmänä käytettiin pääsääntöisesti konekaivuuta, jota seurattiin kahden arkeologin valvonnassa. Kaivinkone oli tutkimuksissa käytössä kahden päivän ajan eli 18.-19.6.2012 jolloin avattiin molemmat tutkimusalueet. Jos maasta tuli esille kulttuurikerroksia, puu- tai kivirakenteita, konekaivaminen keskeytettiin tällä kohtaa ja siirryttiin valvonnassa eteenpäin avaamaan uutta aluetta. Rakenteen esiin kaivamista ja puhdistusta jatkettiin lapioin ja lastoin dokumentointivaiheessa. Jos mitään ei tullut esille, kaivettiin koneellisesti aina pohjamaahan asti. Koska tutkimuksissa oli käytössä pyöräkone, ei kaivinkoneella päästy esteettömästi kaikille alueille. Kaivaminen rajoittui lähinnä tasaiselle maa-alueelle.

Esille tulleet rakenteet dokumentoitiin muistiinpanoin. Myös rakenteiden yhteydessä esiintyneet yksiköt dokumentoitiin ja niistä laadittiin yksikkömatriisit jälkitöissä (valvonnan yksikkömatriisit). Rakenteiden yhteydessä esiintyneet yksiköt on myös kuvailtu yksikköluettelossa (yksikkö- ja rakenneluettelo). Kahdesta kuopparakenteesta otettiin niiden täyttömässasta näytteet (näytelista), jotka jätettiin mahdollisia tarkempia tutkimuksia varten säilytykseen löytöjen kanssa.

Rakenteet dokumentoitiin myös piirtämällä niistä tasokarttoja. Rakenteet myös valokuvattiin digitaalikameralla (digikuvaluettelo). Digikuvat on luetteloitu samalle päänumerolle kuin syksyn 2011 digikuvat. Mustavalkokuvia ei otettu tutkimuksissa lainkaan, koska arkeologisia jäännöksiä tuli esille vain vähäisissä määrin.

Löydöt otettiin talteen yksiköittäin. Löydöt on luetteloitu samalle KM-numerolle kuin syksyn 2011 löydöt (löytöluettelo). Myös valvonnan löydöissä käytettiin kaivaustunnusta PIKI-11. Löydöistä talteen poimittiin lähinnä ajoittavat ja rakenteen luonteesta kertovat löydöt. Konservointiin valittiin vain ajoituksellisesti informatiivisimmat ja löytökontekstinsa kannalta mielenkiintoisimmat löydöt. Osa orgaanisista ja metalliesinelöydöistä luettelointiin löytöluetteloon ilman konservointia, koska niiden katsottiin olevan tarpeeksi hyväkuntoisia säilyäkseen sellaisenaan. Nämä löydöt kuitenkin kuvattiin varmuuden vuoksi (konservoimattomien, mutta säilytettyjen löytöjen kuvataulu). Sen sijaan eläinten luita, piitä, nauvoja ja suurinta osaa rautaesineistä ei talletettu. Myöskään sekoittuneista ja moderneista yksiköistä ei löytöjä talletettu. Osa kentällä talletetuista löydöistä kuvattiin (poistettujen löytöjen kuvataulu) ja poistettiin luettelointivaiheessa (poistettujen löytöjen luettelo).

Tutkimusalueet ja löydetyt rakenteet mitattiin kiinni valtakunnalliseen ETRS-TM35FIN koordinaattijärjestelmään (koordinaattilista). Mittaukset suoritti Oulun kaupungin Teknisen liikelaitoksen Mittaus- ja geotekniikan yksikkö (tarkkuus-GPS, Trimble R8). Oulun kaupungissa oli vielä tutkimusten aikana käytössä NN-korkeusjärjestelmä, jonka mukaisia tässä raportissa kerrotut korkeudet ovat. Korkeuskiintopisteenä käytettiin samaa pistettä kuin vuoden 2011 tutkimuksissa (kartta 3). Korkeuspisteen arvo oli 7,50 m mpy.

7.1. Tutkimusalue E

Aluetta E koskeva dokumentointimateriaali

Digitaaliset kuvat: DG2573:273-282

Löydöt: KM39054: 1923-1925

Poistetut löydöt: -

Kartat: 26, 28, 29

Tutkimusalueeksi E nimetty alue sijoittui rakennettavan alueen luodeosaan (kartta 28, DG2573:285). Vuoden 1813 kartan mukaan alueella on sijainnut Pikisaaren pikiruukin toinen pikipolttimo (kuva 7). Polttimon sijaintia oli kuitenkin haastavaa arvioida säilyneiden karttojen perusteella. Wallenborgin vuoden 1813 kartassa ei ole mittakaavaa. Lisäksi oman haasteensa polttimon paikantamiseen toi maankohoaminen, jonka seurauksena saaren koko ja muoto ovat muuttuneet huomattavasti Wallenborgin kartassa kuvattuun tilanteeseen nähden, joten 1800-luvun tilanne ja nykytilanne eivät ole keskenään vertailukelpoisia.

Syksyllä 2011 löytyneestä pitkästä rakennusta ei myöskään ollut apua pikipolttimon sijaintia arvioitaessa. Rakennus ei ollut säilynyt kokonaisuudessaan, joten oli mahdoton sanoa, mitä osaa rakennuksesta oli dokumentoitu. Syksyllä esiin kaivetun rakenteen ja vuonna 2002 osittain dokumentoidun pikipannun avulla karttojen asemointi oli monelta osin summittaista. Karttojen perusteella oli kuitenkin mahdollista, että pikipolttimo sijoittuisi rakennettavalle alueelle. Vuoden 2002 tutkimuksissa tehtiin alueelle muutamia koe-kuoppia, joissa havaittiin pääosin luontaisia kerroksia. Tuolloin arveltiin polttimon jääneen nykyisen tien tai Käsi- ja taideteollisuusoppilaitoksen rakennuksien tai parkkipaikan päälle (Alatarvas, Arminen & Lipponen 2002: 10, 14.)



DG2573:285. Tutkimusalue E.

Jos pikipolttimo sijaitsisi alueella, oli se todennäköisesti sijoitettuna korkeammalle maaston kohdalle, jolloin piki on saatu valutettua kouruja pitkin lauhdusrakennukseen. Alueella sijaitseekin luontainen pitkänomainen törmä, joka kulkee itä-länsisuunnassa saaren pohjoisrantaan pitkin. Alueen luodeosassa törmän

eteläpuolella sijaitsi toisen maailmansodan aikainen sirpalesuoja (DG2573:274). Sirpalesuojan molemmissa päissä (itä ja länsi) oli ”oviaukot”. Kaivettaessa sirpalesuojan etelävallia, voitiin haita vallin ulkoseinämässä laakakiviä, joilla sirpalesuojan valleja oli vahvistettu.

Konekaivu päätettiin keskittää alueella E sirpalesuojan molemmille puolille, koska juuri tällä kohdalla sijaitsi alueella suurimmat korkeuserot. Kaikkiaan alueelta avattiin 230 m². Kaivutöihin oli varattu pyöräkone, joten kaivutöiden edetessä kävi selväksi, ettei koneella päästy kaikilta osin suunniteluihin paikkoihin. Sirpalesuojan pohjoisvalli jäi lähes kokonaan tarkistamatta, koska kaivinkoneella ei päästy etenemään epätasaisessa maastossa. Kaivaminen keskittyikin lähinnä sirpalesuojan etelävalliin. Tutkimusalue E avattiin kokonaisuudessaan yhden päivän aikana (19.6.2012).



DG2573:274 ja 282. Vasen: Sirpalesuoja. oikea: Sirpalesuojan pohjoisvallin koillisprofiilia.

Etelävallia päästiin kuitenkin tutkimaan yhdestä kohtaa (kartta 28/profiiliin 1 kohta). Kaivannossa ei kuitenkaan havaittu minkäänlaisia kulttuurikerroksia, ainoastaan luontaisia kerroksia. Kaivannon koillisprofiilista (DG2573:282) dokumentoitiin kerrokset. Tässä raportissa profiilia nimitetään profiiliksi 1. Maanpinnan korkeus oli tällä kohtaa 6,02-6,05 m mpy. Päälimmäisenä esiintyi turvekerros ESY0, jonka alla sijaitsi hiesukerros ESY2. Hiesun alta paljastui ESY4, harmaa hiekka ja tämän alta tuli pohjahiekka ESY5, jossa oli runsaasti kiviä. Kaivaminen lopetettiin korkeudelle 5,49-5,64 m mpy.

Myös sirpalesuojan etelävallista dokumentoitiin pätkä koillisprofiilia (kartta 28/profiiliin 2 kohta, DG2573:279). Tässä raportissa profiilia nimitetään profiiliksi 2. Vallin ulkopuolinen profiili poikkesi jonkin verran pohjoisvallista, mutta pääosin siinäkin esiintyi vain luonnollisia kerroksia. Maanpinta sijaitsi tällä kohtaa korkeudella 5,95-5,98 m mpy. Turpeen ESY0 alla sijaitsi sorainen hiekka ESY1, joka oli puhdasta ja vaikutti samanlaiselta koostumukseltaan ja väriltään kuin sorainen pohjahiekka ESY5. Vaikuttaakin siltä, että sirpalesuojaa kaivettaessa on suojan sisäpuolelta kaivetut pohjahiekat siirretty sirpalesuojan etelävallin päälle, koska hiekan ESY1 alla sijaitsi harmaanruskea, löysä, multamainen hiekka ESY3, joka on todennäköisesti alueen silloista pintamaata. Multamaisen hiekan ESY3 paksuus oli n. 10 cm. Tämän alla alkoi harmaa, hieno hiekka ESY4. Paikallisesti profiilissa näkyi multamaisen hiekan ESY3 ja hiekan ESY4 välissä ohut vaaleanruskea, hiekkalinssi, jonka paksuus oli n. 2-3 cm. Hiekkalinssi ei saanut omaa yksikkönumeroa. Alimmaisena sijaitsi sorainen pohjamaa ESY5 korkeudella 5,16-5,27 m mpy. Eli profiilin 2 kerrostumat olivat lukuun ottamatta soraista hiekkaa ESY1 täysin samat kuin profiilissa 1.

7.1.1 Rakenne ER1

Alueen E ainoa rakennuksen jäännös tuli esille alueen keskiosasta, etelävallin puolelta (kartta 28). Erittäin huonosti säilyneen rakenteen päällä sijaitti multamainen hiekka ESY3, josta talletettiin muutamia löytöjä. Dokumentoidun osan koko 2,5 x 3 m, mutta rakenteeseen kuului luode-kaakkosuuntainen kivirivi (3-4 m pituinen), ehti lähteä pois paikoiltaan konekaivun aikana ennen sen havaitsemista (kartta 26, DG2573:281). Rakenteesta ehdittiin dokumentoida kolme isompaa (koot: 55 x 55 cm, 35 x 47 cm ja 75 x 80 cm) ja kaksi pienempää kiveä (Ø 12 cm ja 20 cm). Kivet sijaitsivat korkeudella 5,21-5,24 m mpy.

Rakenne tulkittiin kivijalaksi. Rakennuksen kivijalan koko jäi tutkimuksissa selvittämättä, koska rakenne oli pahoin tuhoutunut alueen aikaisempien maanmuokkaustöiden, mm. sirpalesuojan rakentamisen, seurauksena. Havaintojen perusteella rakennuksella on kuitenkin ollut pituutta karkea arvion mukaan useita metrejä. Dokumentoidut kivet olivat myös isokokoisia, joten myös sen perusteella kyseessä on ollut varsin isokokoinen rakennus.



DG2573:281 ja 278. Vasen: Kivijalkaa ER1. Oikea: Sirpalesuojan etelävallin koillisprofiilia.

Rakenteen ajoittaminen on vaikeaa, koska sen yhteydestä ei löydetty ajoittavaa esinemateriaalia. On kuitenkin todennäköistä, että rakennus ajoittuu 1800-luvulle, koska 1900-luvun alkupuolen valokuvan mukaan alueella ei sijaitse rakennuskantaa (kuva 1).

7.2 Tutkimusalue D

Aluetta D koskeva dokumentointimateriaali

Digitaaliset kuvat: DG2573:271-272, 283-309

Esinekuvat: ks. kuvataulut

Löydöt: KM39054:1862-1922.

Poistetut löydöt: 2315-2332

Kartat: 20-25, 27, 29

Tutkimusalue D, jonka koko oli n. 380 m², avattiin rakennettavan alueen keskiosaan tontille 9 (DG2573:284, kartta 27). Vuosien 1786 ja 1813 karttojen mukaan alueella on sijainnut kaksi pitkää rakennusta (kuvat 5, 6 ja 7), joista toista tutkittiin syksyn 2011 kaivauksissa. Kaivausten perusteella oli syytä olettaa, että myös rakennettavan alueen keskiosassa sijainneesta pitkästä rakennuksesta olisi säilyneenä merkkejä. Alue avattiin kokonaisuudessaan koneellisesti kahden päivän aikana (18.-19.6.2012). Jos kulttuurikerroksia ei havaittu, kaivettiin koneellisesti suoraan pohjamaahan asti. Jos rakenteita tuli esille, konekaivu keskeytettiin ja

rakenne kaivettiin lastoin ja lapioin esille. Kaikkiaan alueelta dokumentoitiin viisi rakennetta, joista kaksi oli kuopparakenteita ja kolme rakenteen jäännöstä.

Valvonnan aikana kävi paikalla useita vanhoja pikisaarelaisia, jotka muistelivat nurmialueen historiaa ja kehitystä. Heidän mukaansa aluetta on käytetty 1900-luvun aikana perunapelttona ja alueella on käyskennellyt aika ajoin muutamia lehmiä. Rakennuksia ei ole ollut muita kuin pienehkö, kivijalallinen luhtiaitta, jossa säilytettiin Pikisaaren palosammutuskalustoa. Aitta, joka ajoittui heidän tietojensa mukaan ”buuriso-tien aikaiseksi”, oli purettu kokonaisuudessaan pois 1900-luvulla.⁶



DG2573:284. Tutkimusalue D.

Alueen kerrostumat olivat tuhoutuneet suurimmaksi osin aiemmissä maanmuokkaustöissä. konekaivuu aloitettiin korkeudelta 6,20-6,80 m mpy – maanpinta nousi luoteesta kaakkoon mentäessä. Pääosin nurmen (DSY0) alta tuli esille sorakerros (DSY1), joka oli alueelle todennäköisesti 1900-luvulla tuotua tasoitemaata. Alueen peltokerrokset on ilmeisesti jossain vaiheessa viety alueelta pois ja tilalle on laitettu soraa. Soran DSY1 alta tuli esille paikoitellen tiilimurskan ja mullansekaista hiekkaa (DSY2), joka on todennäköisesti 1800-luvun lopulla syntynyt kerrostuma. Tämän alla alkoi pääosin puhdas, kivinen pohjahiekka DSY3.

7.2.1 Rajapinta DRP1

Rajapinnaksi DRP1 nimetty kuoppa tuli esille alueen D keskiosasta (kartta 21, DG2573:289) heti soran DSY1 alta korkeudelta 6,40-6,30 m mpy. Kuoppa oli malliltaan neliömäinen ja kooltaan 2,6 x 4,1 m ja kaivettu pohjamaahan DSY3. Kuopan ulkopuolella ja osin sisäpuolellakin sijaitsevat DSY7 eli tummanruskeaa, soran sekaista hiekkaa. Tämän alla alkoi DSY8 eli koksiihiili- ja rautakuonamassa, jolla kuoppa oli täytetty. Massan seassa oli myös muutamia palaneita kiviä ja tiiltä. Kuoppa tyhjennettiin puoliksi, jotta kuopasta täyttöineen saatiin läpileikkaus. Lisäksi massasta, jota oli paksuimmillaan n. 40 cm, otettiin näyte, joka on säilytyksessä

⁶ Keskusteluja pikisaarelaisten kanssa 18.-29.6.2012

löytöjen kanssa (näytelistä, näyte 1). Alimmaisena kuopassa oli 5-10 cm paksuudelta soran sekaista hiekkaa DSY30. Kuopan pohja sijaitsi korkeudella 5,93 m mpy.

Kuoppaa reunustivat korkeudella 6,29-6,45 m mpy palamattomat kivet (koot: 25 x 30 cm, 20 x 24 cm, 35 x 40 cm, 50 x 54 cm, 10 x 20 cm, 20 x 30 cm ja 10 x 13 cm), joilla koksikuoppaa on mahdollisesti rajattu. On myös mahdollista, että kivet ovat luontaisia sijainniltaan. Lisäksi kuopan lounaispäässä oli muutamia palaneita kiviä, tiiltä ja tiilimurskan, hiilen ja pikkukivien sekaista multamaata. Yksikkö on todennäköisesti DRP1:n kanssa samanaikainen.



DG2573:289. DRP1, koksi- ja rautakuonakuoppa.

Koksilla ja rautakuonalla täytetyn kuopan luonne ei täysin selvinnyt tutkimuksissa. Kuoppa täyttöineen saattaa liittyä Pikisaaressa 1800-luvun lopulla toimintansa aloittaneen Oulun Konepaja Oy:n toimintaan – yhtiö valmisti mm. auroja, hiilipannuja, kakluuni-kallereita, tervapannuja ja sahakoneistoja yms. (Outakoski 1949:22, 54). Rautakuona voi olla jätettä tehtaan raudanjalostusprosessista, jolloin kuopanne ajoittuisi todennäköisesti 1800-luvun lopulle.

7.2.2 Rajapinta DRP2

Toinen kuopparakenne, joka nimettiin DRP2:ksi, tuli esille tutkimusalueen D koillisosasta (kartta 27). Koneellisesti poistettiin pintakerrokset nurmi (DSY0), multa (DSY19), löysä hiekka (DSY20) sekä mullansekainen turve, jossa oli seassa juuria ja tiilenpaloja (DSY21). Tämän alta esille tuli 2-10 cm paksuudelta tiivistä hiekkaa, jossa oli seassa eläinten luita, savea ja tiiltä (DSY22). Seuraavaksi tulivat esille DSY22:n alta DSY27, soran sekainen karkea hiekka, DSY26, palamattomien ja palamattomien puun kappaleiden sekainen turve-maa sekä DSY23, 30-20 cm paksu, pullolasin sekainen hiekka. Hiekan seassa ollut lasimassa koostui pääosin varsin isokokoisten mahapullojen sirpaleista ja pullojen punasavesta valmistetuista korkeista. Lisäksi joukossa oli myös n. litran vetoisista pulloista kaula- ja pohjapaloja. Osassa korkeista ja pullojen kauloista oli kiinni pikeä. Yksiköt DSY27, DSY26 ja DSY23 olivat kuopan DRP2 ylimpiä kerroksia.

Lasimassan (DSY23) alta tuli esille DSY24, koksihiili- ja rautakuonakerros, jossa oli seassa pelti- ja rautaesineiden katkelmia. Kerroksen paksuus oli n. 40 cm ja sitä oli koko kuopan laajuudelta kuten myös lasimassaa (DSY23). Yksiköiden DSY23 ja DSY24 alta tuli esille DSY25, mullan sekaista puuroskaa, jossa oli myös runsaasti rauta- ja peltiesineiden katkelmia. Alimmaisena kuopassa oli DSY28, orgaanisen aineksen sekainen hiekka, jossa oli myös isokokoista, lohkottua rakennekiveä seassa (DG2573:293).

Kuoppa DRP2 (kartta 25) oli kaivettu pohjamaahan DSY3. Kuoppa oli muodoltaan soikea ja sen kokonaispituus oli 3,8 m ja leveys 1,8 m (levein kohta). Kuoppaa ei tyhjennetty aivan kokonaan – luodepäästä jätettiin pieni ala koskemattomaksi, jotta tästä saatiin profiili kuvattua (DG2573:300). Kuopparakenteen koillissivulla sijaitsi laakea, kooltaan 0,9 x 1,6 m ollut laakakivi, joka muodosti kuopan pohjoisseinämän (DG2573:294). Kivi on todennäköisesti tarkoituksella asetettu paikoilleen. Lisäksi kuopan kaakkoispäässä sijaitsi muutamia laakeita kiviä (koko), jotka vaikuttivat ladotuilta ja edelleen paikoillaan olevilta. Myös kuopan pohjalla ja seinämissä havaittiin erikokoisia kiviä, jotka kuitenkin summittaisesta sijainnistaan päätellen eivät todennäköisesti ole alkuperäisillä paikoillaan. Kuopan pohja sijaitsi korkeudella 5,33 m mpy.



DG2573:293 ja 294. Vasen: jätekuoppa DRP2 oli osin täytetty kivillä. Oikea: DRP2 pohjassa. Koillisseinämänä iso, laakea kivi ja kaakkoispäässä mahdollisesti paikoillaan olevaa, ladottua kiveä.

Kuopan kerrostumista päätellen, rajapinta on todennäköisesti jonkinlainen jätekuoppa. On mahdollista, että alun perin paikalla on sijainnut kivirakenne, johon kuopassa olleet romahtaneet kivet viittasivat. Kyseessä saattaa olla esimerkiksi kivillä vuorattu pieni kellarikuoppa, jota on myöhemmin käytetty jätekuoppana.

Rajapinnan DRP2 kerrostumat ovat kasautuneet kuoppaan melko lyhyen ajan sisällä. Kaikista yksiköistä talletetut löydöt viittaavat 1800-luvun loppupuoliseen ajoitukseen. Koksi- ja rautakuonamassa (näyte 2, näytelistä) on todennäköisesti samaa kuin millä rajapinta DRP1 oli täytetty ja mahdollisesti peräisin Oulun Konepaja Oy:stä.

Isokokoisten mahapullojen sirpaleista koostunut lasikerros (DSY23) oli hyvin mielenkiintoinen. Useiden pullojen kaulassa oli erilaisia leimoja. Näistä löytyvät leimat "H. Heye, Nienburg" ja "Wilhelmshutte, Nienburg" sekä numeroita, esimerkiksi "64" (KM39054:1891). Kaikista leimoista ei saatu selvää. Nimi H. Heye viittaa saksalaiseen Caspar Hermann Heyeen, joka perusti lasitehtaan Obernkircheniin, Saksaan 1800-luvun puolessa välissä. Myöhemmässä vaiheessa tehdastoiminta laajeni ympäri Saksaa. Tehtaan tekemiä pulloja vietiin jopa Etelä-Amerikan markkinoille. Hänen poikansa Ferdinand Heye jatkoi isänsä työtä ja laajensi toimintaa perustamalla uuden tehtaan Nienburgiin vuonna 1873. (Lockhart, Serr & Lindsey 2008.) Nimi Wil-

helmshutte viittaa saksalaiseen Nienburgissa toimineeseen lasitehtaaseen. Wilhelmshutten toiminta alkoi vuonna 1891. Tehdas valmisti mm. pulloja, lasiastioita ja lasisia verkonkohoja.⁷

Ainakin osa Pikisaaren pulloista ajoittuu edellisen perusteella 1800-luvun viimeiselle neljännekselle. Muutamassa pullon kaulassa ja punasavisessa korkissa oli kiinni pikeä. Tämä saattaisi viitata pullojen sulkuvaiheen tiivistämiseen piellä. Suurikokoisiin lasipulloihin on voitu säilöä pienvalmistuksessa syntyneitä sivutuotteita kuten pikiöljyä ja tärpähtiä. Vuoden 2002 kaivauksissa Pikisaaren pikipolttimolla löydettiin useita kappaleita kivasavesta valmistettujen mineraalivesipullojen sirpaleita. Niiden on arveltu toimineen uusio-käytössä pikiöljyn säilytysastioina (Rossi 2005:199).

7.2.3 Rakenteet DR1 ja DR3

Rakenne DR1 tuli esille tutkimusalueen D lounaisosasta (kartta 27). Rakenteen jäännöksiä oli kaikkiaan 1,4 x 3 m suuruisella alalla. Nurmen (DSY0) alla sijaitti tässäkin kohtaa sora (DSY1). Tämän alta tuli esille paikallisesti valkeaa, hienoa hiekkaa (DSY18), joka oli moderni kerros. Tämän alla sijaitti turpensekaista hiekkaa (DSY17), joka oli mahdollisesti vanhaa maanpintaa sekä paikallisesti hiilen sekaista hiekkaa (DSY5). Mielenkiintoinen ilmiö oli soran, DSY1, alla sijainnut erittäin palanut pyöreämäinen alue, jossa oli puhdasta hiiltä 11 cm paksuudelta. Hiilialueen tulkinta jäi toistaiseksi avoimeksi. Tässä vaiheessa rakenteesta DR1 oli nähtävissä muutamia tasoon ladottuja kiviä (koot 20 x 50 cm, 30 x 60 cm, 40 x 60 cm, 40 x 70 cm) korkeudella 6,27-6,42 m mpy ja alueen itäosassa yksi itä-länsisuuntaisen laudan katkelma korkeudella 6,21 m mpy (kartta 22, DG2573:290).

Yksiköiden DSY5 ja DSY16 alla alkoi laaja-alainen palaneen maan alue, joka aluksi nimettiin kahdeksi eri yksiköksi DSY6:ksi ja DSY31:ksi. Nämä kuitenkin yhdistettiin jo kenttätöiden aikana yhdeksi kerrokseksi DSY6/DSY31. Kerros oli keskikarkeaa hiekkaa (paksuus 5-10 cm), jonka väri vaihteli oranssinruskeasta harmaaseen. Hiekan seassa oli hiiltä, hiiliraitoja ja paikoin palaneen puun kappaleita.

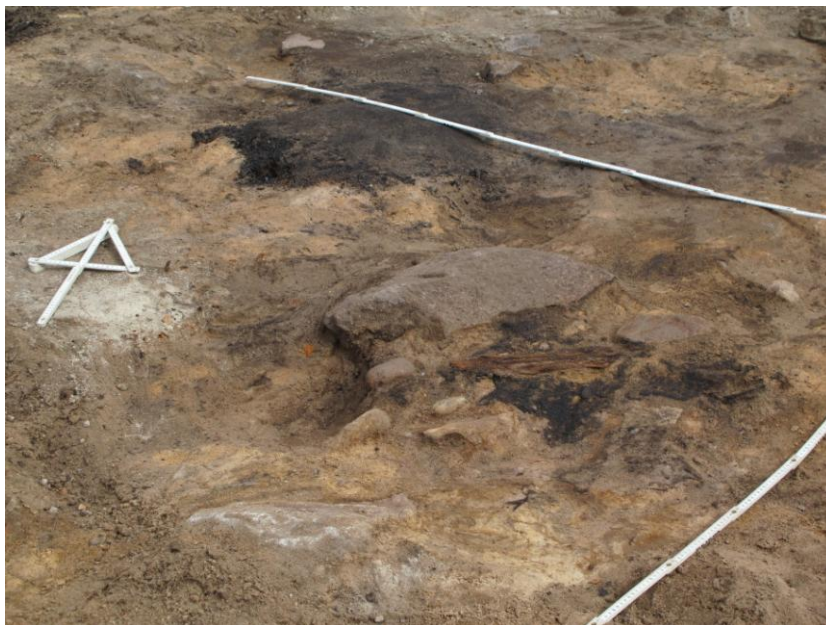

DG2573:290. Rakenne DR1.

⁷ <http://www.museum-nienburg.de/internet/page.php?navilD=134&site=93&typ=2>
<http://norwayfloat.com/w.html>

Hiekkaa poistettaessa tuli esille tiiltä, joista osa oli mahdollisesti tasoon ladottua (kartta 23). Suurimmaksi osin tiilet vaikuttivat kuitenkin romahtaneilta, eivätkä näin ollen olleet alkuperäisillä paikoillaan. Käsintehty tiilet sijaitsivat korkeudella 6,06-6,23 m mpy. Paikoitellen tiilien alla oli hiekkaa DSY6/DSY31, paikoin niiden alla alkoi palokerros DSY4/DSY32. Palokerros jaettiin aluksi kahteen osaan, mutta yhdistettiin myöhemmin yhdeksi yksiköksi. Kerrokseen kuului kaksi palanutta, orgaanista kerrosta, joiden välissä oli ruskeaa, hiilen sekaista hiekkaa.

Rakenne DR3 paljastui rakenteen DR1 alapuolelta. Rakenteiden välissä oli muutamia kerroksia. Palokerroksen DSY4/DSY32, joka oli paikoitellen hyvinkin voimakas, alta tuli esille yksikkö DSY9, karkea hiekka, joka esiintyi lähinnä lyhyen koillis-lounaissauntaisen puun kohdalla. Suurimmaksi osin rakenteen DR1 ja DR3 välissä oli DSY34, hieno, vaaleanruskea/harmaa hiekka, jossa oli seassa hiiltä, orgaanista ainesta ja tiilimurskaa. Kerros muodostui useasta hiekkakerroksesta, joiden välissä oli ohuelti hiiltä. Löytöjen perusteella hiekat ja hiili olivat kerrostuneet lyhyellä aikavälillä, todennäköisesti myös samankaltaisessa aktiviteetissa, joten ne yhdistettiin yhdeksi kerrokseksi. Hiekan sisässä oli kolme puun katkelmaa (yksi hirsi/pyöröpuu ja 2 lautaa), joiden pituus oli n. 30 cm ja leveys 20 cm. Puut olivat luode-kaakkosuuntaisia. Puita ei dokumentoitu, koska ne eivät olleet enää alkuperäisillä paikoillaan.

Hiekan DSY34 alta paljastui viisi koillis-lounaissauntaista palamatonta lankkua korkeudelta 5,98-6,08 m mpy (kartta 24), jotka oli aseteltu loivan kuopanteen pohjalle – lankut sijaitsivat rakenteen keskellä hieman matalammalla kuin rakenteen päätyosissa ja reunoilla (DG2573:304). Puut olivat n. 20 cm leveitä lankkuja, joiden pituudet vaihtelivat 80-150 cm välillä. Puiden paksuus oli n. 1-2 cm. Muutamien lankkujen päät olivat repeytyneet, mutta suurin osa vaikutti päistään tasaisilta ja ehjiltä. Lankuissa oli kiinni muutamia nauvoja. Lisäksi puiden koillispuolelle oli aseteltu kaksi lyhyttä puuta (haljispuolikas ja lankku), jotka ilmeisesti ovat olleet jonkinlaista seinämärakennetta. Lounaispäässä näitä puita ei ollut ainakaan säilynyt. Paikoitellen lattialankkujen alle oli aseteltu pieniä kiviä (koko 14 x 18 cm, 7 x 13 cm). Lankutettu alue oli myös rajattu kivillä (koot: 40 x 70 cm, 40 x 60 cm, 13 x 15 cm, 11 x 12 cm), jotka sijaitsivat korkeudella 6,12-6,36 m mpy.

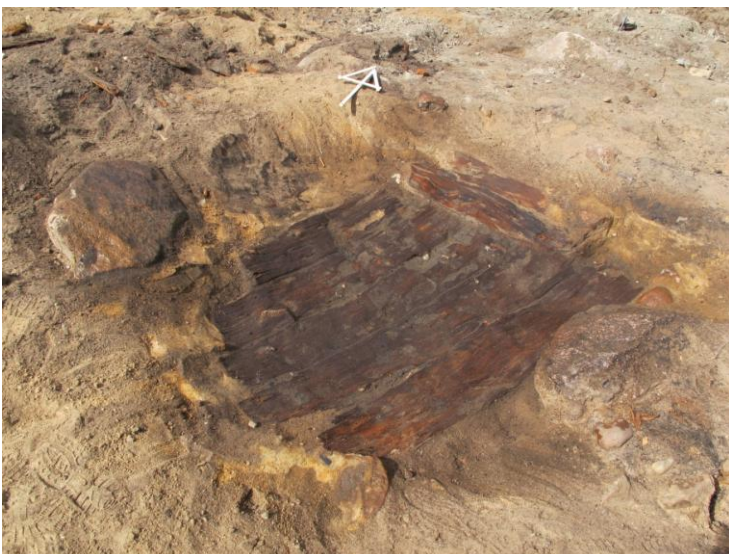

DG2573:304 ja 309. Rakenne DR3. Vasen: DR3 lankut. Oikea: DR3, lankkujen alinen pyöröpuu.

Poistettaessa lankkuja tuli niiden alta esille korkeudelta 6,89 m mpy vielä luode-kaakkosuuntainen pyöröpuu, jonka pituus oli 119 cm, leveys 2-9 cm ja paksuus 1 cm (DG2573:309, kartta 24 katkoviivalla merkitty puu). Rakenteen alla sijaitsi pääosin harmaa hiekka, jonka seassa oli hiiltä (DSY35), mutta myös vaaleankeltaista, puulastusekaista hiesua (DSY33) esiintyi paikoitellen rakenteen alla. Näiden alta tuli esille pohjahiekka.

Kyseessä on todennäköisesti puulla vuorattu kellarikuoppa. Rakenteen syvyys oli n. 30 cm. Kellarin päällä on todennäköisesti sijainnut kivijalallinen rakennus, jossa on mahdollisesti ollut tulisija tai ainakin tiilisiä rakenneosia. Tähän viittaavat päällä sijainneen DR1:n kivet ja osin tasoon asetellut tiilet. Kyseessä on todennäköisesti Wallenborgin vuoden 1813 näkyvän pitkän rakennuksen jäännös, josta on säilynyt ainoastaan sen alimmat rakenteet. Rakenteen yhteydestä talletettiin runsaasti mielenkiintoisia löytöjä: keramiikkaa, lasia, nappeja, 4 rahaa, linkkuveitsi, tulusrauta, liitupiipun pesiä ja varsia. Mielenkiintoinen löytö olivat kaksi Kustaa III:n hallituskaudella lyötyä hopearahaa (KM39054:1868-1867). Löydöt ajoittavat rakenteen yhtenevästi 1700-luvun myöhemmälle puoliskolle.

7.2.4 Rakenne DR2

Aivan rajapinnan DRP1 läheisyydestä (kartta 20) tuli esille nurmen (DSY0), soran (DSY1) ja vaaleanharmaan hiekan (DSY14) alta esille huonosti säilynyt rakenteenjäännös, joka nimettiin rakenteeksi DR2. Rakenne muodostui yhdestä koillis-lounaissuuntaisesta maatuneesta lankusta/hirrestä korkeudella 6,42-6,43 m mpy



DG2573:287. Rakenne DR2

(DG2573:287). Puun mitat olivat 0,5 x 13 x 155 cm. Lisäksi puun ympärille sijoittui muutamia yläpinnoiltaan latteita kiviä (koot: 40 x 45 cm, 12 x 35 cm) 20 x 30 cm, 20 x 40 cm ja 25 x 50 cm) korkeudella 6,43-6,47 m mpy. Kivet vaikuttivat lohkotuilta ja paikoillaan olevilta perustuskiviltä. Kivien ja puun kanssa samalla tasolla oli DSY10, turpeinen hiekka, jossa oli seassa pikkukiviä, tiilenpaloja, multaa ja maatunutta puuta. Yksikkö on todennäköisesti rakenteen kanssa samanaikainen. Puun länsipuolella oli suurehko puulle kaivinkoneella kaivettu istutuskuoppa (alueella sijaitsi näitä useampiakin), joka oli tuhonnut suurimman osan rakennetta.

Suoraan rakenteen alla sijaitse n. 1 cm paksuinen DSY12, harmaanruskea, hieno hiekka. Tämän alta tuli esille DSY11, hieno löysähiekka sekä DSY13, soransekainen hiekka. Alimmaisena oli DSY3, pohjahiekka, jonka päällä osin myös rakenteen DR1 puu oli.

Koska rakenteen yhteydestä ei talletettu löytöjä, on sille vaikeaa lähteä hakemaan ajoitusta. On mahdollista, että se kuuluu samaan kokonaisuuteen rakenteen DR1 ja DR3 kanssa (kartta 27).

8. Yhteenveto

Pikisaaressa tutkittiin syksyllä 2011 kaikkiaan 302 m² suuruinen ala. Tutkimuksissa havaittiin alueen olevan suurimmaksi osin häiriintynyttä - 1900-luvulla tapahtunut maanmuokkaus oli sekoittanut alueen kerrostumia. Erityisesti alueella sijainneeseen perunapeltoon liittyneet muokkaustyöt olivat olleen alueen muinaisjäännöksille ja kulttuurikerroksille tuhoisia. Kuokanjäljet useissa kohtaa tutkimusaluetta todistivat häiriöistä. Kuokinta olikin tuonut vanhempaa materiaalia ylempiin ja nuorempiin kerroksiin ja myös siirtänyt nuorempaa materiaalia vanhempiin kerroksiin. Myös alueella sijainneiden puiden juuret olivat kasvaessaan sekoittaneet kerroksissa ollutta materiaalia.

Kulttuurikerroksen paksuus alueen eteläosassa oli n. 10-40 cm paksuinen. Sen sijaan alueen pohjoisosassa kulttuurikerroksen paksuus oli maksimissaan 10 cm paksuinen tai kulttuurikerrosta ei ollut lainkaan. Tutkimuksen perusteella tutkimusalueen pohjoisosassa ei ole sijainnut kiinteitä muinaisjäännöksiä 1700- ja 1800-luvuilla.

Tutkimusten tärkeimpänä tuloksena voidaan pitää kaivausalueelta B löytynyttä pitkää rakennusta, joka pystyttiin identifioimaan vuosien 1786 ja 1813 kartoissa näkyväksi rakennukseksi. Rakennus on sijainnut Pikisaaren pikiruukkialueella, joten se liittyy ruukin toimintaan välillisesti. Kyseessä lienee asuinrakennus, todennäköisesti pikiruukin työntekijöille tarkoitettu. Rakennuksessa on ollut useita huonetiloja, joista todennäköisesti jokaisessa on ollut erillinen käyttötarkoitus. Löytömateriaalin tarkempi jatkotutkimus tulee aikanaan tuomaan lisäselvyyttä rakennuksen huonetilojen funktioihin. Tutkimuksen mukaan rakennuksen eteläpuolella on sijainnut ainakin kaksi jätekuoppaa, joista toinen tutkittiin vuonna 2006 ja toinen vuonna 2011. Löytöjen perusteella kuopat ajoittuvat rakennuksen kanssa samalle ajanjaksolle eli 1700-luvun toiselta puoliskolta 1800-luvun alkupuolelle.

Kaivausalueelta A dokumentoitiin salvottua hirsirakennetta, joka ajoittuu 1800-luvulle. Rakenne on todennäköisesti ainakin osittain kaivausalueen B pitkän rakennuksen kanssa.

Vanhimpana löydettyä rakenteena voidaan pitää kuopparakennetta (BR7), jonka päälle pitkä asuinrakennus oli osin rakennettu. Kuoppa ajoittuu 1700-luvun alkupuolelle. Toistaiseksi kuopparakenteen luonne on avoin.

Kesällä 2012 toteutetussa valvonnassa avattiin kaikkiaan n. 600 m². Tutkimuksen perusteella alueen kulttuurikerrokset olivat pääosin tuhoutuneet alueen aiempien maanmuokkaustöiden seurauksena. 1700- ja 1800-luvuille ajoittuvia kulttuurikerroksia ja rakenteiden sekä rakennusten jäännöksiä havaittiin kuitenkin paikka paikoin tontin 9 alueelta, mikä todistaa alueen olleen aktiivisessa käytössä pikiruukin toimintana. Alueelta dokumentoitiin kaksi koksiihilellä ja rautakuonalla täytettyä kuoppaa, jotka todennäköisesti kertovat alueen 1800-luvun teollisuudesta. Vanhin valvonnassa löydyntynyt rakenne oli puulla vuorattu kuopparakenne, joka tulkittiin kellarikuopaksi. Rakenteen yhteydestä talletettiin rikas löytöaineisto mm. kaksi 1700-luvun lopulla lyötyä hopearahaa.

Tontin 11 alueella ei todettu olevan vanhempia, säilyneitä kulttuurikerroksia tai rakenteita. Luultavasti Wallenborgin vuoden 1813 kartassa näkyvä toinen pikipolttimo jäi rakennettavan alueen ulkopuolelle, mahdollisesti alueella sijaitsevan törmän pohjoispuolelle.

Lähteet

Painamattomat lähteet

- Alatarvas Kaisa, Arminen Katri ja Lipponen Sanna 2003** *Oulun Pikisaaren Pikiruukki. Teollisuusarkeologinen koekaivaus.* Oulun yliopisto, Arkeologian laboratorio 2003.
- Herva, Vesa-Pekka 2006** *Oulu Pikisaari. Historiallisen ajan kaivaustutkimukset 15.-26.5.2006.* Oulun yliopisto, Arkeologian laboratorio 2006.
- Ikonen, Tiia & Mökkönen, Teemu 2002** Oulu – Uleåborg kaupunkiarkeologinen inventointi. MV/RHO 2002.
- Kallio-Seppä, Titta 2007** Oulu – Uleåborg kaupunkiarkeologisen inventoinnin päivitys. MV/RHO 2007.
- Mutka, Katja 2012** *Napit vastakkain – Metallinapit ja sosiaalinen kontrolli varhaismodernin kauden Torniossa, Oulussa ja Pietarsaareissa.* Arkeologian pro gradu –tutkielma. Oulun yliopisto, Humanistinen tiedekunta, Oulun yliopisto 2012.
- Pohjois-Pohjanmaan seutukaavaliitto 1993** Pohjois-Pohjanmaan kulttuurihistoriallisesti merkittävät kohteet osa 1. 1993.
- Ylimaunu, Timo 2008** *Oulun Pikisaaren kaivaustutkimukset vuonna 2007.* Arkeologian laboratorio, Oulun yliopisto 2008.
- ### Tutkimuskirjallisuus
- Halila, Aimo 1953** *Oulun kaupungin historia II 1721-1809.* Kirjola Oy, Oulu 1953.
- Hautala, Kustaa 1975** *Oulun kaupungin historia III 1809-1856.* Kirjapaino Osakeyhtiö Kaleva, Oulu 1975.
- Hautala, Kustaa 1976** *Oulun kaupungin historia IV 1856-1918.* Kirjapaino Osakeyhtiö Kaleva, Oulu 1976.
- Niskala, Kaarina & Okkonen, Ilpo 2002** *Oulun Graadi 350 vuotta asemakaavoitusta.* Kirjapaino Kaleva, Oulu 2002.
- Outakoski, Aslak 1949** *Oulun Konepaja osakeyhtiö 1873-1948: raskaan teollisuuden aloittaminen Pohjois-Suomessa ja piirteitä sen kehittämisestä kolmen neljännesvuosisadan aikana.* Oulu 1949.
- Rossi, Aki 2005** ”Pikisaaren pikiruukki. Pienvalmistus osana tervan menestystarinaa”. *Historiaan kaupungin alla. Kaupunkiarkeologisia tutkimuksia Oulussa.* Toim. Lipponen, Sanna & Kallio, Titta. Pohjois-Pohjanmaan Museon julkaisuja 16. Painotalo Suomenmaa, Oulu 2005. s. 197-200.
- Sormunen, Mikko 1994** *Pikisaaren historia.* 1994
- Valonen, Niilo ja Vuoristo, Osmo 1994** Suomen kansanrakennukset Seurasaaren ulkomuseon rakennusten pohjalta. Toim. Osmo Vuoristo. Vammalan kirjapaino Oy, Vammala 1994.
- Virkkunen, A. H. 1953** *Oulun kaupungin historia I. Kaupungin alkuajoilta isonvihan loppuun.* Kirjola Oy, Oulu 1953.

Muut lähteet

Uuno Laukan kuva-arkisto, Pohjois-Pohjanmaan museo (PPM). <http://www.ouka.fi/ppm/laukka/>

Ouluinfo <http://www.ouluinfo.fi/Pikisaari.php>

Lockhart Bill, Serr Carol & Lindsey Bill 2008: *The Dating Game: Hermann Heye Glasfabrik.*

http://www.sha.org/bottle/pdffiles/hermannheyeglasfabrik_brg.pdf

<http://kansalaisen.karttapaikka.fi>

<http://www.museum-nienburg.de/internet/page.php?naviID=134&site=93&typ=2>

<http://norwayfloat.com/w.html>

Oulu, Pikisaari, teollisuusarkeologinen kaivaus 2011, M. Hyttinen. Kuvaajat: M.Hyttinen (M.H.), T. Ikonen (T.I.), T. Taipaleenmäki (T.T.), A. Rajala (A.R.)

Digikuvaluettelo

ID	Ala_nro	Kunta	Kohde	Aihe	Kommentti	Suunta	Kuvaaja	Pvm	Klo	Vuosi	Tyyppi
DG2573	1	Oulu	Pikisaari	Kaivausalue ennen puiden kaatoa	yleiskuva	pohjoinen	M.H.	6.9.	17:28	2011	digi
DG2573	2	Oulu	Pikisaari	Kaivausalue ennen puiden kaatoa	yleiskuva	luode	M.H.	6.9.	17:30	2011	digi
DG2573	3	Oulu	Pikisaari	Kaivausaluetta puhdistetaan	Työkuva	luode	M.H.	14.9.	8:59	2011	digi
DG2573	4	Oulu	Pikisaari	Kaivausaluetta puhdistetaan	Työkuva	länsi	M.H.	14.9.	9:02	2011	digi
DG2573	5	Oulu	Pikisaari	Tutkimusalueen siistimistä	Työkuva	etelä	M.H.	16.9.	10:17	2011	digi
DG2573	6	Oulu	Pikisaari	Tutkimusalueen eteläosa pudistettuna ja vaaitettuna, aloitustaso (0-taso)	Yleiskuva	länsiluode	A.R.	16.9.	13:27	2011	digi
DG2573	7	Oulu	Pikisaari	Tutkimusalueen pohjoisosa pudistettuna ja vaaitettuna, aloitustaso (0-taso)	Yleiskuva	lounas	A.R.	16.9.	13:29	2011	digi
DG2573	8	Oulu	Pikisaari	Tutkimusalue pudistettuna, aloitustaso	Yleiskuva	pohjoisluode	A.R.	16.9.	13:30	2011	digi
DG2573	9	Oulu	Pikisaari	Tutkimusalueen itäpuoli pudistettuna, aloitustaso	Yleiskuva	pohjoiskoillinen	A.R.	16.9.	13:32	2011	digi
DG2573	10	Oulu	Pikisaari	Tutkimusalueen keskiosa puhdistettuna, aloitustaso	Yleiskuva	pohjoiskoillinen	A.R.	16.9.	13:36	2011	digi
DG2573	11	Oulu	Pikisaari	Tutkimusalueen länsipuoli pudistettuna, aloitustaso	Yleiskuva	koillinen	A.R.	16.9.	13:40	2011	digi
DG2573	12	Oulu	Pikisaari	Kaivausaluetta B kaivetaan	Työkuva	pohjoinen	M.H.	19.9.	14:42	2011	digi
DG2573	13	Oulu	Pikisaari	Kaivausalueen B kaivamista	Työkuva	länsiluode	M.H.	20.9.	14:03	2011	digi
DG2573	14	Oulu	Pikisaari	Alue B, kuokan jälkiä ruuduissa 116-118/2004	Lähikuva	länsiluode	M.H.	20.9.	14:04	2011	digi
DG2573	15	Oulu	Pikisaari	Pikisaaren metsikköä. Vasemmalla mahdollinen pikipannun paikka.		länsiluode	M.H.	20.9.	15:02	2011	digi
DG2573	16	Oulu	Pikisaari	Kaivausalue B, ruutuun 122/2006 tehty pisto. Taustalla ruudun 122/2006 pisto ja koekuoppa # 1		etelälounas	M.H.	21.9.	15:44	2011	digi
DG2573	17	Oulu	Pikisaari	Kaivausalue B, jätekuoppa BRP3 ruudussa 120-122/2002, BSY31		ylh./lounas	M.H.	22.9.	7:50	2011	digi
DG2573	18	Oulu	Pikisaari	Kaivausalue B. Jätekuoppaa BRP3 ympäröi hiekkamaa, jossa kuokan jälkiä		koillinen	M.H.	22.9.	7:51	2011	digi
DG2573	19	Oulu	Pikisaari	Kaivausaluetta B tutkitaan	Työkuva	länsi	M.H.	22.9.	8:05	2011	digi
DG2573	20	Oulu	Pikisaari	Kaivausalue B, Katja kaivaa kuokkamaata	Työkuva	lounas	M.H.	22.9.	12:35	2011	digi
DG2573	21	Oulu	Pikisaari	Kaivausalue B, ruudussa 116/2010 pystypaalu		länsilounas	M.H.	22.9.	12:41	2011	digi
DG2573	22	Oulu	Pikisaari	Kaivausalue B, taso 1, kuokan jälkiä ruuduissa 116-120/2002-2004	yleiskuva	itäkaakko	M.H.	22.9.	13:06	2011	digi
DG2573	23	Oulu	Pikisaari	Kaivausalue B, taso 1, ruudut 116-120/2002-2004		pohjoisluode	M.H.	22.9.	13:09	2011	digi

DG2573	24	Oulu	Pikisaari	Kaivausalue B, jätekuoppa BRP3 ruudussa 122/2002-2004		etelä	M.H.	22.9.	13:42	2011	digi
DG2573	25	Oulu	Pikisaari	Kaivausalue B. Rakennetta BR1a ja b kaivetaan esille.	Työkuva	itä	M.H.	23.9.	9:41	2011	digi
DG2573	26	Oulu	Pikisaari	Kaivausalue B. Rakennetta BR1a ja b sekä BR2 kaivetaan esille	Työkuva	itäkoillinen	M.H.	23.9.	9:43	2011	digi
DG2573	27	Oulu	Pikisaari	Tutkimusalueen eteläosa	Yleiskuva	länsi	M.H.	23.9.	9:48	2011	digi
DG2573	28	Oulu	Pikisaari	Kaivausaluetta B yritetään tutkia syysmyrskyssä	Työkuva	itäkoillinen	M.H.	27.9.	14:01	2011	digi
DG2573	29	Oulu	Pikisaari	Kaivausalueen B puhdistusta	Työkuva	itä	M.H.	28.9.	11:01	2011	digi
DG2573	30	Oulu	Pikisaari	Kaivausalueen B puhdistusta	Työkuva	itäkoillinen	M.H.	28.9.	11:03	2011	digi
DG2573	31	Oulu	Pikisaari	Kaivausalue B, BR1a ja b sekä BR2, taso 2, Maatunutta puuta, lattia?	Lähikuva	itäkoillinen	M.H.	28.9.	11:03	2011	digi
DG2573	32	Oulu	Pikisaari	Kaivausalue B, BR1a ja b sekä BR2 puhdistusta	Työkuva	etelälounas	M.H.	28.9.	11:04	2011	digi
DG2573	33	Oulu	Pikisaari	Kaivausalue B, BR1a ja b sekä BR2 puhdistusta	Työkuva	pohjoinen	M.H.	28.9.	11:06	2011	digi
DG2573	34	Oulu	Pikisaari	Kaivausalue B, taso 2 (eteläosa)	Yleiskuva	länsi	A.R.	28.9.	12:44	2011	digi
DG2573	35	Oulu	Pikisaari	Kaivausalue B, taso 2 (pohjoisosa), BR1a ja b sekä BR2		luode	A.R.	28.9.	12:52	2011	digi
DG2573	36	Oulu	Pikisaari	Kaivausalue B, taso 2. BR1a ja b ja BR2. Etualalla näkyy vuoden 2007 kaivausalueen 1 ääriviivat		itä	A.R.	28.9.	13:30	2011	digi
DG2573	37	Oulu	Pikisaari	Kaivausalue B, taso 2. BR1a kivijalkaa		kaakko	A.R.	28.9.	13:31	2011	digi
DG2573	38	Oulu	Pikisaari	Kaivausalue B, taso 2, BR2 pohjoisosa, salvoskohta	Lähikuva	kaakko	A.R.	28.9.	13:31	2011	digi
DG2573	39	Oulu	Pikisaari	Kaivausalue B, jätekuoppa BRP3.		Yh./pohjoinen	A.R.	28.9.	13:36	2011	digi
DG2573	40	Oulu	Pikisaari	Kaivausalue B, taso 2. BR1a "keskihuone". Vasemmalla huonetta halkoo moderni ojakaivanto BRP2		eteläkaakko	A.R.	28.9.	13:37	2011	digi
DG2573	41	Oulu	Pikisaari	Kaivausalue A. Ruudussa 108/2002 kuopanteita, ARP1 ja ARP2		luode	M.H.	28.9.	15:20	2011	digi
DG2573	42	Oulu	Pikisaari	Kaivausalue A. Ruudussa 108/2002 kuopanteita, ARP1 ja ARP2		kaakko	M.H.	28.9.	15:20	2011	digi
DG2573	43	Oulu	Pikisaari	Kaivausalue A, ruudun 108/2002 kuopanteet ARP1 ja ARP2 kaivettuna pohjaan	Työkuva	luode	M.H.	29.9.	8:30	2011	digi
DG2573	44	Oulu	Pikisaari	Kaivausalue A, ruutu 108/2006. Hiekassa ASY9, jossa kuokan jälkiä, linssinä ASY14		pohjoinen	M.H.	29.9.	8:31	2011	digi
DG2573	45	Oulu	Pikisaari	Kaivausalue A, ruutu 108/2006. Hiekassa ASY9, jossa kuokan jälkiä, linssinä ASY14 (kaivettu esille)		pohjoinen	M.H.	29.9.	9:45	2011	digi
DG2573	46	Oulu	Pikisaari	Koko tutkimusalue	Yleiskuva	länsi	M.H.	30.9.	11:20	2011	digi
DG2573	47	Oulu	Pikisaari	Kaivausaluetta A tutkitaan	Työkuva	pohjoinen	M.H.	30.9.	11:30	2011	digi
DG2573	48	Oulu	Pikisaari	Kaivausalue B, jätekuoppa BRP3 ruuduissa 120-122/2002-2004, BSY31 ja BSY41		koillinen	M.H.	4.10.	13:59	2011	digi
DG2573	49	Oulu	Pikisaari	Kaivausalue B, Juuso kaivaa ruutua 114/2016	Työkuva	länsilounas	M.H.	4.10.	14:01	2011	digi
DG2573	50	Oulu	Pikisaari	Kaivausalue B, ruudut 120-122/2004. Jätekuopan BRP3 alin kerros BSY31	Lähikuva	itä	M.H.	5.10.	13:30	2011	digi
DG2573	51	Oulu	Pikisaari	Kaivausalueen B pohjoisosaa kaivetaan	Työkuva	etelä	M.H.	5.10.	13:33	2011	digi

DG2573	52	Oulu	Pikisaari	Koko tutkimusalue	Yleiskuva	länsi	M.H.	5.10.	13:04	2011	digi
DG2573	53	Oulu	Pikisaari	Kaivausalue B, ruutujen 122-124/2004 kaakkoisprofiilia, jätekuopan BRP3 kerroksia		itäkaakko	T.I.	6.10.	8:50	2011	digi
DG2573	54	Oulu	Pikisaari	Kaivausalue B, ruuduissa 116-118/2014 purkukerrosta BSY72, jonka alta pilkottaa 2 pystypaalu.		kaakko	M.H.	6.10.	10:42	2011	digi
DG2573	55	Oulu	Pikisaari	Koko tutkimusalue	Yleiskuva	luode	M.H.	7.10.	11:45	2011	digi
DG2573	56	Oulu	Pikisaari	Koko tutkimusalue	Yleiskuva	länsilounas	M.H.	7.10.	11:46	2011	digi
DG2573	57	Oulu	Pikisaari	Kaivausalue A, hirsirakenteen AR1 koillislounaisuuntainen hirsi		koillinen	M.H.	7.10.	12:10	2011	digi
DG2573	58	Oulu	Pikisaari	Kaivausalue A, ruudun 106/2004 luodeprofiili		luode	M.H.	10.10.	11:17	2011	digi
DG2573	59	Oulu	Pikisaari	Kaivausalue A, ruutu 102/2008, koekuoppa #1, lounaisprofiili		lounas	M.H.	10.10.	12:40	2011	digi
DG2573	60	Oulu	Pikisaari	Kaivausalue A, ruutu 102/2008, koekuoppa #1, sijainti		lounas	M.H.	10.10.	12:40	2011	digi
DG2573	61	Oulu	Pikisaari	Kaivausalueen A puhdistamista	Työkuva	lounas	M.H.	10.10.	13:06	2011	digi
DG2573	62	Oulu	Pikisaari	Kaivausalue A, taso 1, ruudut 100-102/2000-2004, AR1	Yleiskuva	pohjoisluode	M.H.	10.10.	15:41	2011	digi
DG2573	63	Oulu	Pikisaari	Kaivausalue A, taso 1, piirretty alue	Yleiskuva	länsi	M.H.	10.10.	15:44	2011	digi
DG2573	64	Oulu	Pikisaari	Kaivausalue A, taso 1, AR1	Yleiskuva	etelä	M.H.	10.10.	15:45	2011	digi
DG2573	65	Oulu	Pikisaari	Kaivausalue A, ruudut 104/2004-2006, 106/2004, 108/2002, 108/2006	Yleiskuva	kaakko	M.H.	10.10.	15:46	2011	digi
DG2573	66	Oulu	Pikisaari	Kaivausalue A, taso 1, AR1 maatonutta puutasoa ruuduissa 100/2002-2004		kaakko	M.H.	10.10.	15:46	2011	digi
DG2573	67	Oulu	Pikisaari	Kaivausalue A, taso 1, ruutu 102/2004, salvos	Lähikuva	ylh./lounas	M.H.	10.10.	15:49	2011	digi
DG2573	68	Oulu	Pikisaari	Kaivausalue A, taso 1, ruudut 100-102/2000-2004, AR1	Yleiskuva	lounas	M.H.	10.10.	15:51	2011	digi
DG2573	69	Oulu	Pikisaari	Kaivausalue A, taso 1, rakenne AR1 , itäosa	Yleiskuva	koillinen	M.H.	10.10.	15:52	2011	digi
DG2573	70	Oulu	Pikisaari	Kaivausalue B, ruudut 114/2008-2010, hirsikehikon BR2 sisällä BSY16, jonka sisällä linssinä BSY96 (maatonutta puuta)		koillinen	M.H.	11.10.	13:16	2011	digi
DG2573	71	Oulu	Pikisaari	Kaivausalue B, ruutu 102/2006, BR1a:n sisäpuolella 2 pystypaalu		ylh./koillinen	M.H.	11.10.	13:19	2011	digi
DG2573	72	Oulu	Pikisaari	Kaivausalue B, BR1a. Ulkopuoli BSY35, sisäpuoli BSY16 + BSY96		kaakko	M.H.	11.10.	13:22	2011	digi
DG2573	73	Oulu	Pikisaari	Kaivausalue A, ruutu 102/2002, AR1, pirstoutunut hirren pää	Yksityiskohta	ylh./lounas	M.H.	12.10.	10:31	2011	digi
DG2573	74	Oulu	Pikisaari	Kaivausalue A, ruutu 102/2004, AR1, mahdollinen salvoskohta	Yksityiskohta	ylh./koillinen	M.H.	12.10.	10:33	2011	digi
DG2573	75	Oulu	Pikisaari	Kaivausalue A, ruutu 102/2004, AR1, mahdollinen salvoskohta	Lähikuva	itä	M.H.	12.10.	10:34	2011	digi

DG2573	76	Oulu	Pikisaari	Kaivausalue A, ruutu 100/2004, AR1, hirren pää	Yksityiskohta	ylh./länsi	M.H.	12.10.	10:35	2011	digi
DG2573	77	Oulu	Pikisaari	Kaivausalue A, ruutu 102/2004, AR1, mahdollinen salvoskohta etualalla		luode	M.H.	12.10.	10:35	2011	digi
DG2573	78	Oulu	Pikisaari	Kaivausalue A, AR1, itäseinämä		lounas	M.H.	12.10.	10:35	2011	digi
DG2573	79	Oulu	Pikisaari	Kaivausalueen B tutkimista	Työkuva	itä	M.H.	12.10.	10:52	2011	digi
DG2573	80	Oulu	Pikisaari	Kaivausalue B, BR1a kivijalan ulkopuolinen lankku ruudussa 118/2006		luode	M.H.	12.10.	10:57	2011	digi
DG2573	81	Oulu	Pikisaari	Kaivausalue B, kivijalkaa BR1a ruuduissa 116-120/2006. Kivijalan rakentamisessa käytetty hyväksi suurta luonnonkiveä.		kaakko	M.H.	12.10.	10:58	2011	digi
DG2573	82	Oulu	Pikisaari	Kaivausaluetta B tutkitaan	Työkuva	itäkoillinen	M.H.	12.10.	10:59	2011	digi
DG2573	83	Oulu	Pikisaari	Kaivausalue B, kivijalan BR1a sisäpuolella maatumutta puuta BSY92 (lattia?)	Yksityiskohta	lounas	M.H.	12.10.	10:59	2011	digi
DG2573	84	Oulu	Pikisaari	Kaivausalue B, pohjoisosa, taso 3	Yleiskuva	itäkaakko	M.H.	13.10.	13:34	2011	digi
DG2573	85	Oulu	Pikisaari	Kaivausalue B, pohjoisosa, taso 3	Yleiskuva	kaakko	M.H.	13.10.	13:35	2011	digi
DG2573	86	Oulu	Pikisaari	Kaivausalue B	Yleiskuva	länsi	M.H.	13.10.	13:37	2011	digi
DG2573	87	Oulu	Pikisaari	Kaivausalue B, taso 3	Yleiskuva	luode	M.H.	13.10.	13:41	2011	digi
DG2573	88	Oulu	Pikisaari	Koko tutkimusalue, kaivausalueet A ja B	Yleiskuva	länsi	M.H.	13.10.	13:42	2011	digi
DG2573	89	Oulu	Pikisaari	Kaivausalue B, pohjoisosa, taso 3	Yleiskuva	luode	M.H.	13.10.	13:42	2011	digi
DG2573	90	Oulu	Pikisaari	Kaivausalue B, pohjoisosa (ruudut 118-120/2014), taso 3. Kivikko + BSY50		itäkoillinen	M.H.	13.10.	13:45	2011	digi
DG2573	91	Oulu	Pikisaari	Kaivausaluetta B tutkitaan	Työkuva	itä	M.H.	13.10.	15:15	2011	digi
DG2573	92	Oulu	Pikisaari	Kaivausalue B. Juuso kaivaa hirsikehikon BR2 sisällä ollutta kuopannetta. Maatuneen puun puuoskan kerros BSY69 rajautuu kehikon BR2 sisälle.	Työkuva	itäkoillinen	M.H.	13.10.	15:16	2011	digi
DG2573	93	Oulu	Pikisaari	Kaivausalue B. Hirsikehikon BR2 länsiseinämän palanut hirsi ruudussa 112/2010		koillinen	M.H.	13.10.	15:26	2011	digi
DG2573	94	Oulu	Pikisaari	Kaivausalue B. Juuso kaivaa hirsikehikon BR2 sisällä ollutta kuopannetta. Maatuneen puun puuoskan kerros BSY69 rajautuu kehikon BR2 sisälle.	Työkuva	pohjoinen	M.H.	13.10.	15:33	2011	digi
DG2573	95	Oulu	Pikisaari	Syksyinen Pikisaari Raatinsaaren Pikisillalta		länsi	M.H.	14.10.	8:15	2011	digi
DG2573	96	Oulu	Pikisaari	Kaivausalue A, kaivamista pakkasaamuna	Työkuva	etelä	M.H.	14.10.	8:22	2011	digi
DG2573	97	Oulu	Pikisaari	Koko tutkimusalue	Yleiskuva	pohjoinen	M.H.	14.10.	8:31	2011	digi
DG2573	98	Oulu	Pikisaari	Koko tutkimusalue	Yleiskuva	länsi	M.H.	14.10.	8:37	2011	digi
DG2573	99	Oulu	Pikisaari	Kaivausalue A, ruudun 106/2010 koekuoppa # 2 ja ruutu 106/2010		lounas	M.H.	14.10.	13:57	2011	digi

DG2573	100	Oulu	Pikisaari	Kaivausalue A, ruutu 106/2008 + kuopanne		luode	M.H.	14.10.	13:57	2011	digi
DG2573	101	Oulu	Pikisaari	Kaivausalue A, ruudut 106/2008-2010 + kuopanne, joka oli täyttynyt ASY32:lla (kaivettu pois)		itä	M.H.	14.10.	13:59	2011	digi
DG2573	102	Oulu	Pikisaari	Kaivausalue A, ruudut 102/2014-2016, 100/2016, ASY37 ja ASY38		lounas	T.T.	17.10.	12:30	2011	digi
DG2573	103	Oulu	Pikisaari	Kaivausalue B	Yleiskuva	pohjoinen	M.H.	18.10.	10:20	2011	digi
DG2573	104	Oulu	Pikisaari	Kaivausalue A, puhdistusta	Työkuva	etelä	M.H.	18.10.	10:23	2011	digi
DG2573	105	Oulu	Pikisaari	Tutkimusalueet A ja B	Yleiskuva	kaakko	M.H.	18.10.	10:24	2011	digi
DG2573	106	Oulu	Pikisaari	Tutkimusalueen pohjoisosaa	Yleiskuva	kaakko	M.H.	18.10.	10:24	2011	digi
DG2573	107	Oulu	Pikisaari	Tutkimusalueen keskiosaa	Yleiskuva	kaakko	M.H.	18.10.	10:25	2011	digi
DG2573	108	Oulu	Pikisaari	Tutkimusalueen eteläosaa	Yleiskuva	kaakko	M.H.	18.10.	10:26	2011	digi
DG2573	109	Oulu	Pikisaari	Tutkimusalueen eteläosaa		kaakko	M.H.	18.10.	10:26	2011	digi
DG2573	110	Oulu	Pikisaari	Kaivausalueen A puhdistusta	Työkuva	länsilounas	M.H.	18.10.	10:28	2011	digi
DG2573	111	Oulu	Pikisaari	Kaivausalue B, rakenteiden BR1a/b, BR2 kaivua	Työkuva	itä	M.H.	18.10.	10:30	2011	digi
DG2573	112	Oulu	Pikisaari	Kaivausalue B, rakenteiden BR1a/b, BR2 kaivua	Työkuva	itä	M.H.	18.10.	11:13	2011	digi
DG2573	113	Oulu	Pikisaari	Kaivausalue A, ruudut 100-102/2000-2004, taso 2, AR1		lounas	T.T.	18.10.	13:19	2011	digi
DG2573	114	Oulu	Pikisaari	Kaivausalue A, ruudut 100-102/2000-2004, taso 2, AR1. ASY55, ASY9, ASY48		etelä	T.T.	18.10.	13:19	2011	digi
DG2573	115	Oulu	Pikisaari	Kaivausalue A, ruutu 104/2004, puuta. Yksiköt ASY27, ASY61, ASY36.		koillinen	T.T.	18.10.	13:25	2011	digi
DG2573	116	Oulu	Pikisaari	Kaivausalue A, ruudut 100-102/2000-2004, taso 2		koillinen	T.T.	18.10.	13:31	2011	digi
DG2573	117	Oulu	Pikisaari	Kaivausalue A, ruudut 100/2002-2004, taso 2, AR1, maatumutta puuta ja ASY55		etelä	T.T.	18.10.	13:33	2011	digi
DG2573	118	Oulu	Pikisaari	Kaivausalue A, taso 2. Ruudut 100-102/2004. Pohjoisseinämä		kaakko	T.T.	18.10.	13:34	2011	digi
DG2573	119	Oulu	Pikisaari	Kaivausalue A, laajennus ruudussa 98/2004: rakenne AR1 ei jatku		kaakko	T.T.	18.10.	13:34	2011	digi
DG2573	120	Oulu	Pikisaari	Kaivausalue A, taso 2, AR1, hirsien välinen alue + ASY55		koillinen	T.T.	18.10.	13:38	2011	digi
DG2573	121	Oulu	Pikisaari	Kaivausalue A, ruutu 100/2004, hirsi	Lähikuva	ylh.koillinen	T.T.	18.10.	13:39	2011	digi
DG2573	122	Oulu	Pikisaari	Kaivausalue A, taso 2, AR1 ja yksiköt ASY55, ASY9, ASY52		koillinen	T.T.	18.10.	13:40	2011	digi
DG2573	123	Oulu	Pikisaari	Kaivausalue A, ruudut 100-102/2016, 102/2014, taso 2. Yksiköt ASY62, ASY63, ASY64, ASY38		kaakko	T.T.	19.10.	12:28	2011	digi
DG2573	124	Oulu	Pikisaari	Kaivausalue B, taso 3, rakenteet BR1a/b, BR2		koillinen	T.I.	19.10.	15:05	2011	digi
DG2573	125	Oulu	Pikisaari	Kaivausalue B, taso 3, rakenteet BR1a/b, BR2		itäkaakko	T.I.	19.10.	15:07	2011	digi
DG2573	126	Oulu	Pikisaari	Kaivausalue B, taso 3, rakenteet BR1a/b, BR2	Yleiskuva	luode	T.I.	19.10.	15:12	2011	digi
DG2573	127	Oulu	Pikisaari	Kaivausalue B, taso 3, rakenteet BR1a/b ja BR2. Etualalla v. 2007 kaivausalue 1 rakenteen BR2 sisässä		etelä	T.I.	19.10.	15:25	2011	digi

DG2573	128	Oulu	Pikisaari	Kaivausalue B, taso 3, rakenteet BR1a/b ja BR2. Takana v. 2007 kaivausalue 1 rakenteen BR2 sisässä		pohjoinen	T.I.	19.10.	15:26	2011	digi
DG2573	129	Oulu	Pikisaari	Kaivausalue B, taso 3, rakenteet BR1a/b, BR2		itä	T.I.	19.10.	15:27	2011	digi
DG2573	130	Oulu	Pikisaari	Kaivausalue B, taso 3, rakenteet BR1a/b eteläseinämää		kaakko	T.I.	19.10.	15:32	2011	digi
DG2573	131	Oulu	Pikisaari	Kaivausalue B, taso 3, rakenteet BR1a/b ja hirsikehikko BR2	Yleiskuva	länsi	T.I.	19.10.	15:33	2011	digi
DG2573	132	Oulu	Pikisaari	§		koillinen	T.I.	19.10.	15:34	2011	digi
DG2573	133	Oulu	Pikisaari	Kaivausalue B, taso 3. Oikealla kaivausalue C	Yleiskuva	pohjoisluode	T.I.	19.10.	15:39	2011	digi
DG2573	134	Oulu	Pikisaari	Kaivausalue B, taso 3. Taustalla kaivausalue A	Yleiskuva	luode	T.I.	19.10.	15:43	2011	digi
DG2573	135	Oulu	Pikisaari	Kaivausalue B, taso 3, kivijalassa BR1a käytetty hyväksi suuria luonnonkiviä	Yksityiskohta	itä	T.I.	19.10.	15:44	2011	digi
DG2573	136	Oulu	Pikisaari	Kaivausalue B, taso 3, hirsikehikon BR2 salvos (kaakkoisnurkka)	Yksityiskohta	koillinen	T.I.	19.10.	15:47	2011	digi
DG2573	137	Oulu	Pikisaari	Kaivausalue B, taso 3, hirsikehikon BR2 salvos (länsinurkka). Kehikon mpärillä kivijalka BR1a, jonka päällä maatuneet hirret (BR1b)		koillinen	T.I.	19.10.	15:48	2011	digi
DG2573	138	Oulu	Pikisaari	Kaivausalue B, taso 3, hirsikehikon BR2 pohjoisnurkan salvos	Yksityiskohta	ylh./etelään	M.H.	19.10.	16:07	2011	digi
DG2573	139	Oulu	Pikisaari	Kaivausalue B, taso 3, hirsikehikon BR2 pohjoisnurkan salvos		kaakko	M.H.	19.10.	16:07	2011	digi
DG2573	140	Oulu	Pikisaari	Kaivausalue B, taso 3, BR1a/b, BR2	Yleiskuva	etelä	M.H.	19.10.	16:07	2011	digi
DG2573	141	Oulu	Pikisaari	Kaivausalue B, taso 3, hirsikehikon BR2 salvos (länsinurkka)	Yksityiskohta	ylh./itä	M.H.	19.10.	16:09	2011	digi
DG2573	142	Oulu	Pikisaari	Kaivausalue B, taso 3, hirsikehikon BR2 salvos (länsinurkka) ja kivijalkaa BR1a/b		itä	M.H.	19.10.	16:10	2011	digi
DG2573	143	Oulu	Pikisaari	Kaivausalue B, taso 3, rakenteet BR1a/b ja hirsikehikossa BR2 kaksi hirsikertaa		itä	M.H.	19.10.	16:11	2011	digi
DG2573	144	Oulu	Pikisaari	Kaivausalue B, taso 3, hirsikehikon BR2 kaakkoisnurkan salvos	Yksityiskohta	koillinen	M.H.	19.10.	16:12	2011	digi
DG2573	145	Oulu	Pikisaari	Kaivausalue B, taso 3, hirsikehikon BR2 kaakkoisnurkan salvos ja kivijalan BR1a kaakkoisnurkka		ylh./itä	M.H.	19.10.	16:13	2011	digi
DG2573	146	Oulu	Pikisaari	Kaivausalue B, taso 3, kivijalan BR1a sisäpuolella (itäpuoli) toinen hirsikehikko?		luode	M.H.	19.10.	16:15	2011	digi
DG2573	147	Oulu	Pikisaari	Kaivausalue B, taso 3, kivijalan BR1a sisäpuolella (itäpuoli) toinen hirsikehikko?		lounas	M.H.	19.10.	16:15	2011	digi
DG2573	148	Oulu	Pikisaari	Kaivausalue B, taso 3, kivijalan BR1a väliseinä (kaakko-luodesuuntainen). Kiviä kahdessa kerroksessa.		länsi	M.H.	19.10.	16:17	2011	digi
DG2573	149	Oulu	Pikisaari	Kaivausalue B, rakennetta BR1a/b ja BR2 piirretään	Työkuva	etelä	M.H.	19.10.	16:19	2011	digi

DG2573	150	Oulu	Pikisaari	Kaivausalue B, taso 3, hirsikehikon BR2 itänurkan salvos	Yksityiskohta	ylh./länsi	M.H.	19.10.	16:20	2011	digi
DG2573	151	Oulu	Pikisaari	Kaivausalue B, taso 3, kivijalka BR1a/b ja BR2	Yleiskuva	etelä	M.H.	19.10.	16:21	2011	digi
DG2573	152	Oulu	Pikisaari	Kaivausalue B, taso 3, BR1a/b länsiseinä		lounas	M.H.	19.10.	16:22	2011	digi
DG2573	153	Oulu	Pikisaari	Kaivausalue B, taso 3, BR2 hirsikehikon keskellä kuopanne		etelä	M.H.	19.10.	16:23	2011	digi
DG2573	154	Oulu	Pikisaari	Kaivausalue B, taso 3, kivijalka BR1a/b ja BR2		pohjoinen	M.H.	19.10.	16:24	2011	digi
DG2573	155	Oulu	Pikisaari	Kaivausalue B, taso 3, BR1a/b ja BR2 välisellä alueella pystypaalu		ylh. Itä	M.H.	19.10.	16:25	2011	digi
DG2573	156	Oulu	Pikisaari	Kaivausalue B, taso 2, BR1a kivijalan itäseinämän säilynyt osa		lounas	M.H.	19.10.	16:26	2011	digi
DG2573	157	Oulu	Pikisaari	Kaivausalue B, taso 3, BR1a/b ja BR2	Yleiskuva	pohjoisluode	M.H.	19.10.	16:26	2011	digi
DG2573	158	Oulu	Pikisaari	Kaivausalue B, hirsikehikko BR3 (kaivaminen kesken)		länsi	M.H.	19.10.	16:27	2011	digi
DG2573	159	Oulu	Pikisaari	Koko tutkimusalue	Yleiskuva	lounas	M.H.	19.10.	16:29	2011	digi
DG2573	160	Oulu	Pikisaari	Koko tutkimusalue		länsilounas	M.H.	19.10.	16:31	2011	digi
DG2573	161	Oulu	Pikisaari	Kaivausalue B, taso 3, rakenteet BR1a/b (länsipuoli) ja BR2		itä	M.H.	19.10.	16:51	2011	digi
DG2573	162	Oulu	Pikisaari	Kaivausalue B, taso 3, BR2 (itäpuoli) ja etualalla rakenteenosaa BR1a/b		pohjoinen	M.H.	19.10.	16:51	2011	digi
DG2573	163	Oulu	Pikisaari	Lähes koko tutkimusalue	Panorama	kaakko	M.H.	18.10.	10:30	2011	digi
DG2573	164	Oulu	Pikisaari	Kaivausalue B, taso 3 BR2 ja BR1a/b länsinurkka paremmin puhdistettuna		kaakko	M.H.	20.10.	10:55	2011	digi
DG2573	165	Oulu	Pikisaari	Kaivausalue B, taso 3 BR2 ja BR1a/b länsinurkka paremmin puhdistettuna		itä	M.H.	20.10.	10:55	2011	digi
DG2573	166	Oulu	Pikisaari	Kaivausalue B, taso 3 BR2 länsinurkan salvos paremmin puhdistettuna		ylh./kaakko	M.H.	20.10.	10:57	2011	digi
DG2573	167	Oulu	Pikisaari	Kaivausaluetta C kaivetaan	Työkuva	pohjoisluode	M.H.	20.10.	11:05	2011	digi
DG2573	168	Oulu	Pikisaari	Kaivausaluetta C kaivetaan	Työkuva	pohjoisluode	M.H.	20.10.	11:05	2011	digi
DG2573	169	Oulu	Pikisaari	Kaivausalue A, ruudut 104/2004-2006, 106/2004		itäkoillinen	M.H.	20.10.	13:52	2011	digi
DG2573	170	Oulu	Pikisaari	Kaivausalue A, ruudut 104/2004-2006		pohjoinen	M.H.	20.10.	13:53	2011	digi
DG2573	171	Oulu	Pikisaari	Kaivausalue C, ruutu 122/2020 pohjaan asti kaivettuna		koillinen	M.H.	21.10.	10:25	2011	digi
DG2573	172	Oulu	Pikisaari	Kaivausalue C, ruudun 118/2020 pohjassa + koekuoppa # 1		koillinen	M.H.	21.10.	10:27	2011	digi
DG2573	173	Oulu	Pikisaari	Kaivausalue C, ruutu 116/2020 pohjaan asti kaivettuna		koillinen	M.H.	21.10.	10:30	2011	digi
DG2573	174	Oulu	Pikisaari	Kaivausalue C, ruutu 106/2020 pohjaan asti kaivettuna		koillinen	M.H.	21.10.	11:05	2011	digi
DG2573	175	Oulu	Pikisaari	Kaivausalue A, ruutu 106/2010, koekuopan # 2 lounaisprofiili		etelä	T.T.	24.10.	8:37	2011	digi
DG2573	176	Oulu	Pikisaari	Kaivausalue A, ruutu 106/2016, koekuoppa # 3 sijainti		luode	T.T.	24.10.	10:14	2011	digi
DG2573	177	Oulu	Pikisaari	Kaivausalue A, ruutu 106/2016, koekuopan # 3 lounaisprofiili		lounas	T.T.	24.10.	10:15	2011	digi
DG2573	178	Oulu	Pikisaari	Kaivausalue C, ruutu 112/2020, koekuopan # 2 sijainti		lounas	T.T.	24.10.	10:17	2011	digi
DG2573	179	Oulu	Pikisaari	Kaivausalue C, ruutu 112/2020, koekuopan # 2 lounaisprofiili		lounas	T.T.	24.10.	10:18	2011	digi

DG2573	180	Oulu	Pikisaari	Kaivausalue C, ruutu 114/2020 pohjaan asti kaivettuna		koillinen	T.T.	24.10.	10:20	2011	digi
DG2573	181	Oulu	Pikisaari	Kaivausalue C, ruudut 112-122/2020 pohjassa	Yleiskuva	luode	T.T.	24.10.	10:23	2011	digi
DG2573	182	Oulu	Pikisaari	Kaivausalue B, rakenteen BR2 kaivua	Työkuva	itäkoillinen	M.H.	24.10.	11:26	2011	digi
DG2573	183	Oulu	Pikisaari	Kaivausalue B, rakenteen BR2 ja BR1a/b kaivua	Työkuva	pohjoisluode	M.H.	24.10.	11:27	2011	digi
DG2573	184	Oulu	Pikisaari	Kaivausalue B, ruudun 122/2002, koekuoppa # 1		etelälounas	M.H.	24.10.	12:40	2011	digi
DG2573	185	Oulu	Pikisaari	Orava tarkkailee kaivauksia			M.H.	24.10.	12:44	2011	digi
DG2573	186	Oulu	Pikisaari	Kaivausalue A, taso 3, ruudut 100-102/2002-2004, AR2		lounas	T.T.	24.10.	14:25	2011	digi
DG2573	187	Oulu	Pikisaari	Kaivausalue A, taso 3, AR2	Lähikuva	kaakko	T.T.	24.10.	14:26	2011	digi
DG2573	188	Oulu	Pikisaari	Kaivausalue B, rakenteiden BR1a/b ja BR2 kaivua	Työkuva	Pohjoinen	M.H.	25.10.	10:10	2011	digi
DG2573	189	Oulu	Pikisaari	Kaivausalue B, rakenteiden BR1a/b, BR2 ja BR3 kaivua	Työkuva	itä	M.H.	25.10.	10:11	2011	digi
DG2573	190	Oulu	Pikisaari	Kaivausalue B, rakenteiden BR1a/b kaivua	Työkuva	koillinen	M.H.	25.10.	10:12	2011	digi
DG2573	191	Oulu	Pikisaari	Kaivausalue B, rakenteiden BR1a/b ja BR2 dokumentointia	Työkuva	itä	M.H.	25.10.	10:12	2011	digi
DG2573	192	Oulu	Pikisaari	Kaivausalue B, BR1a/b sisäpuolella maatumutta puutasoa BSY92 (lattia?)	Yksityiskohta	lounas	M.H.	25.10.	10:24	2011	digi
DG2573	193	Oulu	Pikisaari	Kaivausalue B, BR1a/b sisäpuolella maatumutta puutasoa BSY92 (lattia?)	Yksityiskohta	lounas	M.H.	25.10.	10:24	2011	digi
DG2573	194	Oulu	Pikisaari	Kaivausalue A, ruutujen 106/2004-2006 välisen profiilin loppuosa		luode	T.I.	25.10.	13:04	2011	digi
DG2573	195	Oulu	Pikisaari	Kaivausalue A, ruudut 102/2014-2016, koekuoppa # 4		luode	T.I.	25.10.	13:13	2011	digi
DG2573	196	Oulu	Pikisaari	Kaivausalue A, ruudut 102/2014-2016, koekuopan # 4 lounaisprofiili		luode	T.T.	25.10.	13:14	2011	digi
DG2573	197	Oulu	Pikisaari	Kaivausalue A, kaivamista pimeänä syysaamuna		itä	M.H.	26.10.	8:19	2011	digi
DG2573	198	Oulu	Pikisaari	Kaivausalue A, kaivamista pimeänä syysaamuna		länsi	M.H.	26.10.	8:23	2011	digi
DG2573	199	Oulu	Pikisaari	Kaivausalue B, ruutujen 114-116/2008 lounaisprofiili		lounas	T.I.	26.10.	10:05	2011	digi
DG2573	200	Oulu	Pikisaari	Kaivausalue B, taso 3 (BSY108), rakenne BR3		lounas	A.R.	26.10.	10:30	2011	digi
DG2573	201	Oulu	Pikisaari	Kaivausalue B, taso 3, rakenne BR3 + osa BR4 a (kivet)		pohjoinen	A.R.	26.10.	10:32	2011	digi
DG2573	202	Oulu	Pikisaari	Kaivausalue B, taso 3, hirsikehikon BR3 koillisnurkka		ylh./lounas	A.R.	26.10.	10:53	2011	digi
DG2573	203	Oulu	Pikisaari	Kaivausalue B, taso 3, hirsikehikon BR3 pohjoisnurkka + salvos		ylh./lounas	A.R.	26.10.	10:55	2011	digi
DG2573	204	Oulu	Pikisaari	Kaivausalue A, ruudut 104/2004-2006 pohjaan kaivettuna		koillinen	T.T.	26.10.	14:49	2011	digi
DG2573	205	Oulu	Pikisaari	Kaivausalue A, ruudut 100-102/2000-2002 pohjaan kaivettuna		etelä	T.T.	26.10.	15:03	2011	digi
DG2573	206	Oulu	Pikisaari	Kaivausalue B, BR2, eteläpää, kaksi hirsikertaa		pohjoinen	M.H.	26.10.	15:22	2011	digi
DG2573	207	Oulu	Pikisaari	Kaivausalue B, BR2, itäseinämä. Reikä hirressä	Yksityiskohta	luode	M.H.	26.10.	15:23	2011	digi
DG2573	208	Oulu	Pikisaari	Kaivausalue B, BR2:n sisässä kuopanne		etelä	M.H.	26.10.	15:26	2011	digi
DG2573	209	Oulu	Pikisaari	Kaivausalue B, BR2, länsiseinä. Hirsiiä kahdessa tasossa. Rakenteen sisäpuolella BSY123 ja BSY124		luode	M.H.	26.10.	15:27	2011	digi

DG2573	210	Oulu	Pikisaari	Kaivausalue B, BR2, itäseinämä. Hirressä reikä		luode	T.T.	27.10.	10:45	2011	digi
DG2573	211	Oulu	Pikisaari	Kaivausalue B, BR2, itäseinämä. Hirressä reikä	Yleiskuva	luode	T.T.	27.10.	10:49	2011	digi
DG2573	212	Oulu	Pikisaari	Kaivausalueen vaaitusta	Työkuva	pohjoinen	M.H.	27.10.	14:56	2011	digi
DG2573	213	Oulu	Pikisaari	Kaivausalueen B puhdistusta	Työkuva	koillinen	M.H.	27.10.	14:58	2011	digi
DG2573	214	Oulu	Pikisaari	Kaivausalueen B puhdistusta	Työkuva	itäkaakko	M.H.	27.10.	14:59	2011	digi
DG2573	215	Oulu	Pikisaari	Kaivausalue B, BR1a/b, "keskihuone"		pohjoinen	M.H.	27.10.	15:27	2011	digi
DG2573	216	Oulu	Pikisaari	Kaivausalue B, taso 4, lounaisnurkan alin hirsikerta, salvos		ylh./koillinen	M.H.	27.10.	15:28	2011	digi
DG2573	217	Oulu	Pikisaari	Kaivausalue B, taso 4, kaakkoisnurkan alin hirsikerta, salvos + itäseinämä		koillinen	M.H.	27.10.	15:30	2011	digi
DG2573	218	Oulu	Pikisaari	Kaivausalue B, taso 4, BR1a ja b, BR2 itäpuoli		koillinen	M.H.	27.10.	15:33	2011	digi
DG2573	219	Oulu	Pikisaari	Kaivausalue B, taso 4, BR1a ja b, BR2		itä	M.H.	27.10.	15:34	2011	digi
DG2573	220	Oulu	Pikisaari	Kaivausalue B, taso 4, BR1a ja b, BR2, länsipuoli		pohjoinen	M.H.	27.10.	15:35	2011	digi
DG2573	221	Oulu	Pikisaari	Kaivausalue B, taso 4, BR1a ja b, BR2 lähes kokonaisuudessaan		pohjoinen	M.H.	27.10.	15:35	2011	digi
DG2573	222	Oulu	Pikisaari	Kaivausalue B, taso 4, BR1a ja b, BR2, länsipuoli		pohjoinen	M.H.	27.10.	15:37	2011	digi
DG2573	223	Oulu	Pikisaari	Kaivausalue B, rakenteen BR3 kaivua	Työkuva	kaakko	M.H.	27.10.	15:39	2011	digi
DG2573	224	Oulu	Pikisaari	Ryhmäkuva kaivausporukasta			T.I.	27.10.		2011	digi
DG2573	225	Oulu	Pikisaari	Kaivausalue B, taso 4, etualalla BR1a/b, BR2 ja BR3	Yleiskuva	itäkaakko	M.H.	27.10.	15:54	2011	digi
DG2573	226	Oulu	Pikisaari	Kaivausalue B, taso 4, etualalla BR1a/b, BR2. Etualalla näkyy häirio BRP1? (pohjois-eteläsuuntainen ojakaivanto) ja vuoden 2006 luode-kaakkosuuntainen koeoja 1	Yleiskuva	pohjoisluode	M.H.	27.10.	15:55	2011	digi
DG2573	227	Oulu	Pikisaari	Koko tutkimusalue		länsi	M.H.	27.10.	15:57	2011	digi
DG2573	228	Oulu	Pikisaari	Koko tutkimusalue. Etualalla tutkimusalueen pohjoisosaa		lounas	M.H.	27.10.	15:58	2011	digi
DG2573	229	Oulu	Pikisaari	Kaivausalue B, taso 4. Hirsikehikon BR2 sisällä kuopanne		etelälounas	M.H.	27.10.	16:01	2011	digi
DG2573	230	Oulu	Pikisaari	Kaivausalue B, taso 4. Hirsikehikon BR2, jonka ympärillä BR1a/b		etelä	M.H.	27.10.	16:02	2011	digi
DG2573	231	Oulu	Pikisaari	Kaivausalue B, taso 4. Hirsikehikon BR2, koillisnurkka, salvos		ylh./koillinen	M.H.	27.10.	16:02	2011	digi
DG2573	232	Oulu	Pikisaari	Kaivausalue B, taso 4. Hirsikehikon BR2 pohjoispuoli, salvokset. V. 2006 kaivausalueen selvä raja		kaakko	M.H.	27.10.	16:03	2011	digi
DG2573	233	Oulu	Pikisaari	Kaivausalue B, taso 4. Hirsikehikon BR2, kaakkoisnurkka, salvos		ylh./itä	M.H.	27.10.	16:03	2011	digi
DG2573	234	Oulu	Pikisaari	Kaivausalue B, taso 4, rakenteen BR1a/b koillislounaissauntaista kivijalkaa		lounas	M.H.	27.10.	16:04	2011	digi
DG2573	235	Oulu	Pikisaari	Kaivausalue B, taso 4, BR1a/b, BR2. Etualalla puhdas pohjamaa		länsi	M.H.	27.10.	16:05	2011	digi

DG2573	236	Oulu	Pikisaari	Kaivausalue B, taso 4, BR1a/b eteläseinämässä käytetty hyväksi suuria luonnonkiviä		itä	M.H.	27.10.	16:07	2011	digi
DG2573	237	Oulu	Pikisaari	Kaivausalue A pohjaan kaivettuna		itäkaakko	M.H.	28.10.	9:56	2011	digi
DG2573	238	Oulu	Pikisaari	Kaivausalueen B, taso 4, rakenteen BR1a/b koillislounaissauntaista kivijalkaa. Kiviä kahdessa kerroksessa		lounas	M.H.	28.10.	9:57	2011	digi
DG2573	239	Oulu	Pikisaari	Kaivausalue B, rakenteen BR3 kaivua	Työkuva	länsiluode	M.H.	28.10.	10:02	2011	digi
DG2573	240	Oulu	Pikisaari	Kaivausalue B, ruutu 122/2016, koekuoppa # 4, lounaisprofiili		länsi	M.H.	28.10.	10:06	2011	digi
DG2573	241	Oulu	Pikisaari	Kaivausalue B, taso 3, BR1a/b, BR2		länsi	M.H.	28.10.	10:11	2011	digi
DG2573	242	Oulu	Pikisaari	Kaivausalue A, ruudut 102/2012-2016, 102/2016 pohjassa		lounas	M.H.	28.10.	13:31	2011	digi
DG2573	243	Oulu	Pikisaari	Kaivausalue B, hirsikehikko BR3 + osa rakenteesta BR5. Alla pohjahiekka BSY7.		pohjoisluode	M.H.	28.10.	13:55	2011	digi
DG2573	244	Oulu	Pikisaari	Kaivausalue B, hirsikehikko BR3, BR1a/b ja osa BR2:a pohjaan kaivettuna		länsi	M.H.	28.10.	13:55	2011	digi
DG2573	245	Oulu	Pikisaari	Kaivausalue B, hirsikehikko BR3 ja itänurkka, salos		länsi	M.H.	28.10.	13:55	2011	digi
DG2573	246	Oulu	Pikisaari	Lähes koko tutkimusalue	Yleiskuva	luode	M.H.	28.10.	13:57	2011	digi
DG2573	247	Oulu	Pikisaari	Tutkimusalueen pohjoisosa pohjassa	Yleiskuva	luode	M.H.	28.10.	13:58	2011	digi
DG2573	248	Oulu	Pikisaari	Kaivausalue B, BR3 + osa rakenteista BR4 (kivijalka) ja BR5 (hirret). Moderni kuopanne BRP4 rikkoo rakennetta (kuvassa vasemmalla) + pohjahiekka BSY7		koillinen	M.H.	28.10.	13:59	2011	digi
DG2573	249	Oulu	Pikisaari	Kaivausalue B, takana BR1a/b ja BR3. Etualalla kivijalka BR4 (joka täytetty kivillä) sekä hirsiiä BR5		länsi	M.H.	1.11.	13:04	2011	digi
DG2573	250	Oulu	Pikisaari	Kaivausalue B, BR4 ja BR5	Yleiskuva	länsiluode	M.H.	1.11.	13:05	2011	digi
DG2573	251	Oulu	Pikisaari	Kaivausalue B, rakenteiden BR4 ja BR5 esiinkaivua	Työkuva	länsi	M.H.	1.11.	13:30	2011	digi
DG2573	252	Oulu	Pikisaari	Kaivausalue B, vuoden 2006 koeoja 1 ja moderni kaivanto BRP2 risteävät. Etualalla BR1a (kivijalka) eteläseinämää ja koillis-lounaissauntaista väliseinämää		koillinen	M.H.	28.10.	13:34	2011	digi
DG2573	253	Oulu	Pikisaari	Kaivausalue B, länsiosa. Rakenteen BR1a (kivijalka) läntinen seinämä		koillinen	M.H.	28.10.	13:36	2011	digi
DG2573	254	Oulu	Pikisaari	Kaivausalue B, pohjoisosa, pohjamaa		etelä	M.H.	28.10.	13:31	2011	digi
DG2573	255	Oulu	Pikisaari	Kaivausalue B, rakenteita BR4 ja BR5 kaivetaan esille	Työkuva	pohjoinen	M.H.	2.11.	13:31	2011	digi
DG2573	256	Oulu	Pikisaari	Kaivausalue B, rakenne BR5		pohjoinen	M.H.	3.11.	8:26	2011	digi
DG2573	257	Oulu	Pikisaari	Kaivausalue B, rakenteen BR4 sisällä kuopanne (ruutu 128/2008). Kuopassa puurooskaa		koillinen	M.H.	3.11.	8:34	2011	digi
DG2573	258	Oulu	Pikisaari	Kaivausalue B, rakenne BR4 kivijalka, taso 4		luode	M.H.	3.11.	8:38	2011	digi
DG2573	259	Oulu	Pikisaari	Kaivausalue B, rakenteet BR4 ja BR5, taso 4	Yleiskuva	koillinen	M.H.	3.11.	8:39	2011	digi

DG2573	260	Oulu	Pikisaari	Kaivausalue B, rakenteet BR4 ja BR5, taso 4	Yleiskuva	pohjoisluode	M.H.	3.11.	8:40	2011	digi
DG2573	261	Oulu	Pikisaari	Kaivausalue B, rakenteiden BR4 ja BR5 itäpuolta halkoi moderni ojakaivanto BRP5, jonka itäpuolella koillis-lounaissauntainen hirsi		koillinen	M.H.	3.11.	8:41	2011	digi
DG2573	262	Oulu	Pikisaari	Kaivausalue B, BR4 ja BR5 itäosa ja koillis-lounaissauntainen hirsi BR6, jonka päästä lähti luode-kaakkosuuntaisen hirren katkelma (säilynyt vain pieni katkelma)		lounas	M.H.	3.11.	8:51	2011	digi
DG2573	263	Oulu	Pikisaari	Kaivausalue B, BR4 ja BR5 itäosa ja koillis-lounaissauntainen hirsi BR6, jonka päästä lähti luode-kaakkosuuntaisen hirren katkelma (säilynyt vain pieni katkelma)		lounas	M.H.	3.11.	8:52	2011	digi
DG2573	264	Oulu	Pikisaari	Kaivausalue B, rakenteiden BR4 ja BR5 itäpuolella sijainneen koillis-lounaissauntaisen hirren BR6 ja luode-kaakkosuuntaisen hirren salvoskohta		ylh./luode	M.H.	3.11.	8:52	2011	digi
DG2573	265	Oulu	Pikisaari	Kaivausalue B, rakenteen BR5 luode-kaakkosuuntaisen hirsi on todennäköisesti alun perin yhtynyt koillis-lounaissauntaiseen hirteen BR6		luode	M.H.	3.11.	8:55	2011	digi
DG2573	266	Oulu	Pikisaari	Kaivausalue B, BR5, alimmat hirret		pohjoinen	M.H.	4.11.	10:25	2011	digi
DG2573	267	Oulu	Pikisaari	Kaivausalue B, BR5, alimmat hirret		kaakko	M.H.	4.11.	10:25	2011	digi
DG2573	268	Oulu	Pikisaari	Kaivausalue B, BR4 kivijalka + pohjamaa alla. BR5 eli hirsirakenne poistettu		pohjoisluode	M.H.	4.11.	11:44	2011	digi
DG2573	269	Oulu	Pikisaari	Kaivausalue B, BR4 (kivijalka), pohjamaa alla		länsi	M.H.	4.11.	11:45	2011	digi
DG2573	270	Oulu	Pikisaari	Kaivausalue B, lounaisprofiili BR5 vierestä. Profiilissa näkyy modernin ojakaivanto BRP5		länsi	M.H.	4.11.	13:08	2011	digi

Oulu, Pikisaari, arkeologinen valvonta 2012, M. Hyttinen. Kuvaajat: M.Hyttinen (M.H.) ja T. Ikonen (T.I.)

Digikuvaluettelo

ID	Ala_nro	Kunta	Kohde	Aihe	Kommentti	Suunta	Kuvaaja	Pvm	Klo	Vuosi	Tyyppi
DG2573	271	Oulu	Pikisaari	Aluetta D (tontti 9) avataan	yleiskuva	kaakko	M.H.	18.6.	8:00	2012	digi
DG2573	272	Oulu	Pikisaari	Alue D, lasia (rajapinta DRP2)	työkuva	pohjoinen	M.H.	18.6.	15:52	2012	digi
DG2573	273	Oulu	Pikisaari	Alue E, sirpalesuoja		itä	M.H.	18.6.	15:57	2012	digi
DG2573	274	Oulu	Pikisaari	Alue E, sirpalesuoja		lounas	M.H.	18.6.	15:59	2012	digi
DG2573	275	Oulu	Pikisaari	Alue E, sirpalesuojan itäpää		länsiluode	M.H.	19.6.	9:51	2012	digi
DG2573	276	Oulu	Pikisaari	Alue E ennen avaamista	yleiskuva	länsi	M.H.	19.6.	9:51	2012	digi

DG2573	277	Oulu	Pikisaari	Alue E, sirpalesuojan pohjoisvallia avattuna		pohj.luode	M.H.	19.6.	11:25	2012	digi
DG2573	278	Oulu	Pikisaari	Aluetta E avattuna		länsi	M.H.	19.6.	11:26	2012	digi
DG2573	279	Oulu	Pikisaari	Alue E, sirpalesuojan etelävalli, ulkopuoli, koillisprofiilia.		koillinen	M.H.	20.6.	8:06	2012	digi
DG2573	280	Oulu	Pikisaari	Alue E, ER1, koillis-lounaissauntainen kivirivi	yleiskuva	pohj.koillinen	M.H.	20.6.	8:21	2012	digi
DG2573	281	Oulu	Pikisaari	Alue E, rakenteen ER1 sijoittuminen alueelle	yleiskuva	kaakko	M.H.	20.6.	8:23	2012	digi
DG2573	282	Oulu	Pikisaari	Alue E, sirpalesuojan pohjoisvalli, sisäpuoli, koillisprofiilia.		koillinen	M.H.	20.6.	8:37	2012	digi
DG2573	283	Oulu	Pikisaari	Alue D kokonaisuudessaan avattuna	yleiskuva	luode	M.H.	20.6.	10:15	2012	digi
DG2573	284	Oulu	Pikisaari	Alue D kokonaisuudessaan avattuna	yleiskuva	kaakko	M.H.	20.6.	10:16	2012	digi
DG2573	285	Oulu	Pikisaari	Alue E kokonaisuudessaan avattuna	yleiskuva	pohj.luode	M.H.	20.6.	10:16	2012	digi
DG2573	286	Oulu	Pikisaari	Alue D, DR1	yleiskuva	koillinen	T.I.	21.6.	10:43	2012	digi
DG2573	287	Oulu	Pikisaari	Alue D, DR1	yleiskuva	etelä	T.I.	21.6.	10:44	2012	digi
DG2573	288	Oulu	Pikisaari	Alue D, DRP1 (koksi- ja rautakuonamonttu)	yleiskuva	itä-kaakko	T.I.	21.6.	10:51	2012	digi
DG2573	289	Oulu	Pikisaari	Alue D, DRP1 (koksi- ja rautakuonamonttu)	yleiskuva	länsi-lounas	T.I.	21.6.	10:52	2012	digi
DG2573	290	Oulu	Pikisaari	Alue D, DR2, taso 1	yleiskuva	pohjoinen	T.I.	21.6.	10:54	2012	digi
DG2573	291	Oulu	Pikisaari	Alue D, DR2, taso 1	yleiskuva	itä-koillinen	T.I.	21.6.	10:57	2012	digi
DG2573	292	Oulu	Pikisaari	Alue D, kuopassa (DRP2) koksia- ja rautakuonaa		länsi-luode	M.H.	26.6.	10:11	2012	digi
DG2573	293	Oulu	Pikisaari	Alue D, kuopassa (DRP2) romahtaneita kiviä		ylh./etelä-kaakko	M.H.	26.6.	13:15	2012	digi
DG2573	294	Oulu	Pikisaari	Alue D, kuoppa (DRP2), joka oli täytetty lasilla, koksilla, puuroskalla ja kivillä, pohjassa	yleiskuva	pohjoinen	M.H.	27.6.	8:30	2012	digi
DG2573	295	Oulu	Pikisaari	Alue D, kuoppa (DRP2), joka oli täytetty lasilla, koksilla, puuroskalla ja kivillä, pohjassa	yleiskuva	luode	M.H.	27.6.	8:30	2012	digi
DG2573	296	Oulu	Pikisaari	Alue D, kuopan DRP2 pohjalla kiviä, joiden pinnalla oli pikeä	yks.kohta	ylh./kaakko	M.H.	27.6.	8:32	2012	digi
DG2573	297	Oulu	Pikisaari	Alue D, kuopan DRP2 kaakkoispään ladotut kivet	yks.kohta	etelä	M.H.	27.6.	8:33	2012	digi
DG2573	298	Oulu	Pikisaari	Alue D, kuopan DRP2 pohjoispuolen laakea kivi		koillinen	M.H.	27.6.	8:37	2012	digi
DG2573	299	Oulu	Pikisaari	Alue D, puolet kuopasta DRP1 pohjassa + kuopan läpileikkaus		lounas	M.H.	27.6.	13:31	2012	digi
DG2573	300	Oulu	Pikisaari	Alue D, kuopan DRP2 luodeprofiilia		luode	M.H.	27.6.	15:04	2012	digi
DG2573	301	Oulu	Pikisaari	Alue D, kuopan DRP2 koillisprofiilia		koillinen	M.H.	27.6.	15:06	2012	digi
DG2573	302	Oulu	Pikisaari	Alue D, osa rakenteen DR2 tiilistä. Alla näky DR3.		lounas	M.H.	28.6.	14:39	2012	digi
DG2573	303	Oulu	Pikisaari	Alue D, DR3 lankut, taso 2		lounas	M.H.	28.6.	16:18	2012	digi
DG2573	304	Oulu	Pikisaari	Alue D, DR3 lankut, taso 2		pohj.luode	M.H.	28.6.	16:19	2012	digi
DG2573	305	Oulu	Pikisaari	Alue D, DR3 lankut, taso 2		itäkoillinen	M.H.	29.6.	7:47	2012	digi
DG2573	306	Oulu	Pikisaari	Alue D, DR3. Sijoittuminen alueelle D.	yleiskuva	länsi	M.H.	29.6.	7:48	2012	digi
DG2573	307	Oulu	Pikisaari	Alue D, DR3 lankkujen lounaanpuoleiset päät.	yks.kohta	ylh./koillinen	M.H.	29.6.	8:22	2012	digi

DG2573	308	Oulu	Pikisaari	Alue D, DR3:n koillisosan luodekaakkosuuntainen lauta ja haljispuolikas		ylh./lounas	M.H.	29.6.	9:19	2012	digi
DG2573	309	Oulu	Pikisaari	Alue D, DR3. Lankkujen alinen ohut pyöröpuu, taso 3.		eteläkaakko	M.H.	29.6.	10:40	2012	digi

Mustavalkokuvalettelu

ID	Ala_nro	Aihe	Kommentti	Suunta	Kuvaaja	Pvm	Klo	Vuosi	Tyyppi
F.146622	1	Tutkimusalueen eteläreuna	Yleiskuva	länsi	T.I.	16.9.	13:25	2011	mv
F.146622	2	Tutkimusalueen itäreuna	Yleiskuva	lounas	T.I.	16.9.	13:35	2011	mv
F.146622	3	Tutkimusalueen länsireuna	Yleiskuva	länsilounas	T.I.	16.9.	13:35	2011	mv
F.146622	4	Tutkimusalueen itäosa	Yleiskuva	pohjoiskoillinen	T.I.	16.9.	13:40	2011	mv
F.146622	5	Tutkimusalueen itä-keskiosa	Yleiskuva	pohjoiskoillinen	T.I.	16.9.	13:40	2011	mv
F.146622	6	Tutkimusalueen keski-länsiosa	Yleiskuva	pohjoiskoillinen	T.I.	16.9.	13:42	2011	mv
F.146622	7	Tutkimusalueen länsiosa	Yleiskuva	koillinen	T.I.	16.9.	13:42	2011	mv
F.146622	8	Kaivausalueen B eteläosa taso 1, hiekoissa BSY6 ja BSY7 kuokan jälkiä		itäkaakko	T.I.	22.9.	13:04	2011	mv
F.146622	9	Kaivausalue B, ruudussa 116/2002 kuokan jälkiä	Lähikuva	ylhäältä	T.I.	22.9.	13:06	2011	mv
F.146622	10	Kaivausalue B, taso 2		länsi	T.I.	28.9.	12:40	2011	mv
F.146622	11	Kaivausalue B, taso 2, BR1a/b ja BR2	Yleiskuva	luode	T.I.	28.9.	13:00	2011	mv
F.146622	12	Kaivausalue B, taso 2, BR1a/b ja BR2	Yleiskuva	kaakko	M.H.	28.9.	13:25	2011	mv
F.146622	13	Kaivausalue B, taso 2, BR1a/b eteläseinämä (kivijalka)		kaakko	M.H.	28.9.	13:27	2011	mv
F.146622	14	Kaivausalue B, taso 2, maatonutta puuta BSY90 rakenteen BR1a/b (lounaisnurkka) päällä		koillinen	M.H.	28.9.	13:30	2011	mv
F.146622	15	Kaivausalue B, taso 2, maatonutta puuta BSY90 rakenteen BR1a/b (lounaisnurkka) päällä		koillinen	M.H.	28.9.	13:31	2011	mv
F.146622	16	Kaivausalue B, hirsikehikon BR2 pohjoisosa tasossa 2		etelä	M.H.	28.9.	13:33	2011	mv
F.146622	17	Kaivausalue B, taso 2, ruudut 114/2008-2010, BR1a/b koillis-lounaissuuntainen "väliseinä" ja BR2		itä	M.H.	28.9.	13:36	2011	mv
F.146622	18	Kaivausalue B, taso 2, ruudut 114/2008-2010, BR1a/b koillis-lounaissuuntainen "väliseinä"		lounas	M.H.	28.9.	13:40	2011	mv
F.146622	19	Kaivausalue B, ruutu 112/2012, BR2, pohjoisnurkka, salvos		ylh./lounas	M.H.	28.9.	13:47	2011	mv
F.146622	20	Kaivausalue A, taso 1, AR1	Yleiskuva	eteläkaakko	M.H.	10.10.	15:45	2011	mv
F.146622	21	Kaivausalue A, ruudut 104/2004-2006 (taso 1)		lounas	M.H.	10.10.	15:46	2011	mv
F.146622	22	Kaivausalue A, taso 1, AR1		lounas	M.H.	10.10.	15:47	2011	mv
F.146622	23	Kaivausalue A, taso 1, rakenteen AR1 koillisnurkka, mahdollinen salvos	Lähikuva	ylh./lounas	M.H.	10.10.	15:49	2011	mv

F.146622	24	Kaivausalue A, taso 1, rakenteen AR1 luode-kaakkosuuntainen hirsi		kaakko	M.H.	10.10.	15:51	2011	mv
F.146622	25	Kaivausalue A, taso 1, rakenteen AR1 koillis-lounaissuuntainen hirsi		koillinen	M.H.	10.10.	15:52	2011	mv
F.146622	26	Kaivausalue A, taso 1, ruudut 104/2004-2006, ASY17, maatonutta puuta ja pieniä kiviä	Yleiskuva	koillinen	M.H.	10.10.	15:55	2011	mv
F.146622	27	Kaivausalue B, taso 1, pohjoisosa		länsiluode	M.H.	10.10.	13:47	2011	mv
F.146622	28	Kaivausalue B, taso 1, pohjoisosa, ruudut 118-120/2014, kivikko + BSY50		itäkoillinen	M.H.	10.10.	13:49	2011	mv
F.146622	29	Kaivausalue A, taso 2, AR1		lounas	M.H.	18.10.	13:40	2011	mv
F.146622	30	Kaivausalue A, taso 2, AR1:n koillis-lounaissuuntainen hirsi		lounas	M.H.	18.10.	13:40	2011	mv
F.146622	31	Kaivausalue A, taso 2, AR1:n luode-kaakkosuuntainen hirsi		länsiluode	M.H.	18.10.	13:43	2011	mv
F.146622	32	Kaivausalue A, taso 2, AR1. Rakenteen sisäpuolella maatonutta luode-kaakkosuuntaista puutasoa		etelälounas	M.H.	18.10.	13:45	2011	mv
F.146622	33	Kaivausalue A, ruudussa 104/2004 koillis-lounaissuuntainen puu., taso 3		pohjoiskoillinen	M.H.	18.10.	13:52	2011	mv
F.146622	34	Kaivausalue A, ruudussa 104/2004 koillis-lounaissuuntainen puu, taso 3. Taustalla AR1		länsi	M.H.	18.10.	13:54	2011	mv
F.146622	35	Kaivausalue A, rakenteiden BR1a/b, BR2 ja BR3 kaivua	Työkuva	itä	M.H.	18.10.	13:59	2011	mv
F.146622	36	Kaivausalue A, taso 3, rakenteet BR1a/b, BR2 ja BR3	Yleiskuva	kaakko	M.H.	19.10.	15:09	2011	mv
F.146622	37	Kaivausalue B, taso 3, BR1a/b, eteläinen seinämä (kivijalka)		kaakko	M.H.	19.10.	15:17	2011	mv
F.146622	38	Kaivausalue B, taso 3, hirsikehikko BR2		itäkoillinen	M.H.	19.10.	15:18	2011	mv
F.146622	39	Kaivausalue B, taso 3, hirsikehikon BR2 läsinurkan salvos ruutu 110/2008		Ylh./koillinen	M.H.	19.10.	15:20	2011	mv
F.146622	40	Kaivausalue B, taso 3, hirsikehikko BR2, Kuopanne (BR7) kehikon keskellä		itäkoillinen	M.H.	19.10.	15:25	2011	mv
F.146622	41	Kaivausalue B, taso 3, BR1a/b, eteläseinämä (kivijalka) + taustalla itäseinämän jäännös. Eteläseinämän kivijalassa käytetty hyväksi suurta luonnonkiveä.		itäkoillinen	M.H.	19.10.	15:33	2011	mv
F.146622	42	Kaivausalue B, taso 3, hirsikehikko BR2 ja kivijalka BR1a/b	Yleiskuva	pohjoisluode	M.H.	19.10.	15:38	2011	mv
F.146622	43	Kaivausalue B, taso 3, hirsikehikko BR2 ja kivijalka BR1a/b	Yleiskuva	luode	M.H.	19.10.	15:41	2011	mv

F.146622	44	Kaivausalue B, kivijalan BR1a päällä hirren jäännöksiä BR1b (eteläseinämä)	Yleiskuva	luode	M.H.	19.10.	15:43	2011	mv
F.146622	45	Kaivausalue B, BR1a/b yhteydessä maatonutta puuta BSY92		luode	M.H.	19.10.	15:47	2011	mv
F.146622	46	Kaivausalue B, BR1a/b yhteydessä maatonutta puuta BSY92		luode	M.H.	19.10.	15:48	2011	mv
F.146622	47	Kaivausalue B, taso 3, BR1a/b, "keskihuone"		etelälounas	M.H.	19.10.	15:53	2011	mv
F.146622	48	Kaivausalue B, taso 3, BR1a/b, koillis-lounaissuuntainen seinälinja		lounas	M.H.	19.10.	15:54	2011	mv
F.146622	49	Kaivausalue B, taso 3, BR2, pohjoisnurkka, salvos		Ylh./länsi	M.H.	19.10.	15:57	2011	mv
F.146622	50	Kaivausalue A, taso 3, ruutu 100/2002, AR2		kaakko	M.H.	24.10.	14:51	2011	mv
F.146622	51	Kaivausalue A, taso 3, AR2		etelä	M.H.	24.10.	14:52	2011	mv
F.146622	52	Kaivausalue A, taso 3, AR2		länsi	M.H.	24.10.	14:56	2011	mv
F.146622	53	Kaivausalue B, lounaisprofiili, ruutu 114/2008		etelä	M.H.	26.10.	10:03	2011	mv
F.146622	54	Kaivausalue B, rakenteiden BR1a/b, BR3 kaivua	Työkuva	itä	M.H.	26.10.	10:06	2011	mv
F.146622	55	Kaivausalue B, taso 3, BR3	Yleiskuva	koillinen	A.R.	26.10.	10:30	2011	mv
F.146622	56	Kaivausalue B, taso 3, BR3 + osa rakennetta BR4 ja BR5		lounas	A.R.	26.10.	10:32	2011	mv
F.146622	57	Kaivausalue B, rakenteen BR2 itäseinämän hirressä reikä (etualalla)		pohjoisluode	M.H.	27.10.	10:49	2011	mv
F.146622	58	Kaivausalue B, taso 4, rakenteen BR1a/b läntinen osa ja BR2	Yleiskuva	koillinen	T.T.	27.10.	15:42	2011	mv
F.146622	59	Kaivausalue B, taso 4, rakenteet BR1a/b, BR2 ja BR3		itä	T.T.	27.10.	15:45	2011	mv
F.146622	60	Kaivausalue B, taso 4, rakenteet BR1a/b ja BR2		luode	T.T.	27.10.	15:54	2011	mv
F.146622	61	Kaivausalue B, taso 4, BR2, "läntinen huone", jonka keskellä kuopanne BR7		koillinen	M.H.	28.10.	10:18	2011	mv
F.146622	62	Kaivausalue B, taso 4, BR2, etelänurkka, salvos	Lähikuva	ylh./koillinen	M.H.	28.10.	10:20	2011	mv
F.146622	63	Kaivausalue B, taso 4, BR2, länsinurkka, salvos	Lähikuva	ylh./koillinen	M.H.	28.10.	10:23	2011	mv
F.146622	64	Kaivausalue B, taso 4, BR1a/b eteläseinämä ja BR2 eteläpuolen salvokset		kaakko	M.H.	28.10.	10:24	2011	mv
F.146622	65	Kaivausalue B, taso 4, BR1a/b läntinen osa + BR2. Rakenteen BR2:n sisässä v. 2007 kaivausalue		itäkoillinen	M.H.	28.10.	10:25	2011	mv
F.146622	66	Kaivausalue B, taso 4, BR2 pohjoisosa ja salvokset		kaakko	M.H.	28.10.	10:27	2011	mv
F.146622	67	Kaivausalue B, taso 4, BR2 pohjoisnurkka, salvos		ylh./lounas	M.H.	28.10.	10:27	2011	mv
F.146622	68	Kaivausalue B, taso 4, BR1a/b läntinen huone. Etualalla koillis-lounaissuuntainen kivijalka, jonka pohjoisosassa kiviä kahdessa tasossa		länsi	M.H.	28.10.	10:32	2011	mv

F.146622	69	Kaivausalue B, taso 3/4, BR3 ja etualalla osa rakenteita BR4 ja BR5	Yleiskuva	länsi	A.R.	28.10.	13:55	2011	mv
F.146622	70	Kaivausalue B, taso 3/4, BR3 ja etualalla osa rakenteita BR4a ja BR4b	Yleiskuva	luode	A.R.	28.10.	13:56	2011	mv
F.146622	71	Kaivausalue B, taso 4, BR3 itänurkka, salvos	Lähikuva	ylh./lounas	A.R.	28.10.	13:58	2011	mv
F.146622	72	Kaivausalue B, taso 4, BR4, BR5 ja BR6	Yleiskuva	lounas	T.T.	3.11.	8:32	2011	mv
F.146622	73	Kaivausalue B, taso 4, BR4		luode	T.T.	3.11.	8:33	2011	mv
F.146622	74	Kaivausalue B, taso 4, BR4 ja BR5	Yleiskuva	pohjoinen	T.T.	3.11.	8:33	2011	mv
F.146622	75	Kaivausalue B, taso 4, BR5		koillinen	T.T.	3.11.	8:35	2011	mv
F.146622	76	Kaivausalue B, taso 4, BR4 ja BR5		kaakko	T.T.	3.11.	8:36	2011	mv
F.146622	77	Kaivausalue B, moderni kaivanto BRP5 kulki rakenteiden BR4 ja BR5 ja BR6 välistä. Vasemmalla koillis-lounaissauntainen hirsirakennus BR6 ja pätkä luode-kaakkosuuntaista hirttä		lounas				2011	mv
F.146622	78	Kaivausalue B, koillis-lounaissauntainen hirsirakennus BR6		koillinen	T.T.	3.11.	8:40	2011	mv
F.146622	79	Kaivausalue B, koillis-lounaissauntaisen hirren BR6 päässä salvoskohta, josta lähti luode-kaakkosuuntaainen hirsirakennus. Hirrestä vain pätkä jäljellä - suurimmaksi osin tuhoutunut.	Lähikuva	ylh./lounas	T.T.	3.11.	8:52	2011	mv
F.146622	80	Kaivausalue B, rakenteen BR5 alin hirsikerta.		pohjoinen	A.R.	4.11.	10:15	2011	mv
F.146622	81	Kaivausalue B, rakenteen BR5 alin hirsikerta (neliöhirsirakennus näkyi kokonaan jo ylemmässä tasossa)		kaakko	A.R.	4.11.	10:17	2011	mv
F.146622	82	Kaivausalue B, ruudut 125-126/2008, lounaisprofiili BR5 vierestä. Vasemmalla profiilissa näkyy kaivanto BRP5 .		länsi	M.H.	4.11.	13:09	2011	mv

Kenttäkuvien kuvataulu



DG2573:3



DG2573:23



DG2573:25



DG2573:27



DG2573:29



DG2573:31



DG2573:36



DG2573:39



DG2573:41



DG2573:46



DG2573:64



DG2573:75



DG2573:80



DG2573:84



DG2573:94



DG2573:113



DG2573:125



DG2573:127



DG2573:136

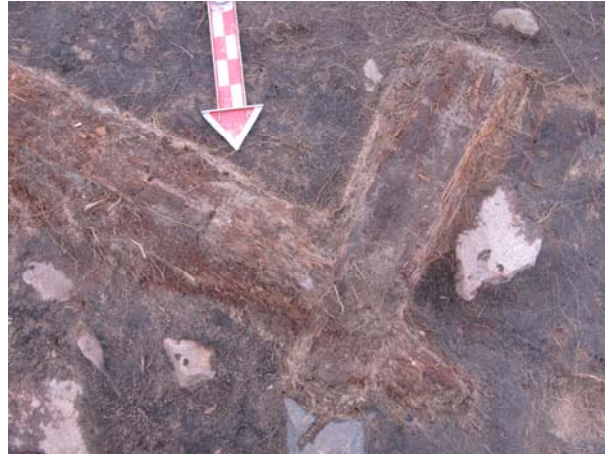

DG2573:138



DG2573:143



DG2573:158



DG2573:168



DG2573:182



DG2573:199



DG2573:200



DG2573:203



DG2573:206



DG2573:193



DG2573:208



DG2573:210



DG2573:216



DG2573:217



DG2573:219



DG2573:225



DG2573:237



DG2573:234



DG2573:245



DG2573:249



DG2573:256



DG2573:260



DG2573:270

Kenttäkuvien kuvataulu



DG2573:278



DG2573:281



DG2573:282



DG2573:283



DG2573:287



DG2573:289



DG2573:290



DG2573:292



DG2573:294



DG2573:299

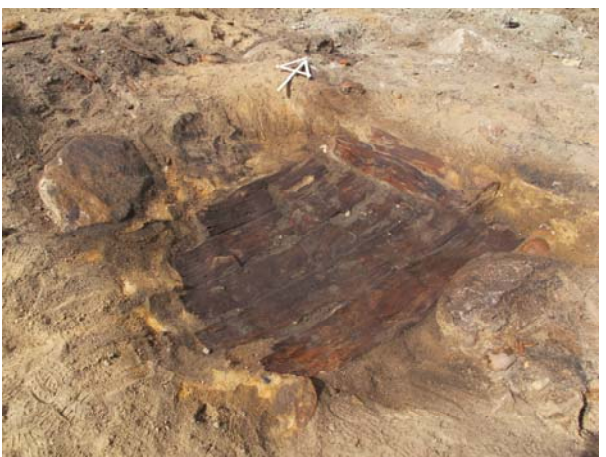

DG2573:304



DG2573:307

Konservoimattomien, mutta säilytettyjen löytöjen kuvataulu



KM39054:5



KM39054:31

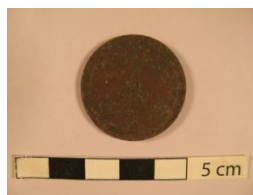

KM39054:31



KM39054:38



KM39054:115



KM39054:117



KM39054:126



KM39054:126



KM39054:130



KM39054:131



KM39054:187



KM39054:219



KM39054:219



KM39054:263



KM39054:278



KM39054:278



KM39054:341



KM39054:341



KM39054:391



KM39054:391



KM39054:393



KM39054:393



KM39054:394



KM39054:394



KM39054:399



KM39054:399



KM39054:401



KM39054:401



KM39054:404



KM39054:411



KM39054:412



KM39054:412

Konservoimattomien, mutta säilytettyjen löytöjen kuvataulu



KM39054:414



KM39054:414



KM39054:417



KM39054:418



KM39054:422



KM39054:422

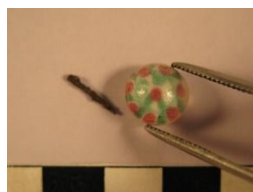

KM39054:427



KM39054:429



KM39054:430



KM39054:432



KM39054:433



KM39054:433



KM39054:513



KM39054:515



KM39054:649



KM39054:745



KM39054:819



KM39054:819



KM39054:862



KM39054:863



KM39054:876



KM39054:876



KM39054:966



KM39054:1194



KM39054:1282



KM39054:1282



KM39054:1315



KM39054:1425



Konservoimattomien, mutta säilytettyjen löytöjen kuvataulu

KM39054:1447



KM39054:1447



KM39054:1448



KM39054:1448



KM39054:1449



KM39054:1449



KM39054:1462



KM39054:1462



KM39054:1466



KM39054:1466



KM39054:1471



KM39054:1482



KM39054:1490



KM39054:1490



KM39054:1491



KM39054:1491



KM39054:1882

KM39054:1892

KM39054:1914

Poistettujen löytöjen kuvataulu



11



16



18



27



58



112



135



163



226



276



305



315



317



323



327



379



399



419



479



492



493



564



573



574



579



610



340, 422, 481



762

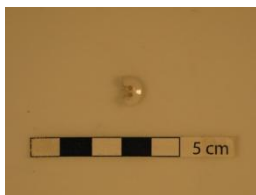

777



784



1075



1171

Poistettujen löytöjen kuvataulu



1182



1267



1268



1341



1366



1570



1598



1616



1632



1645



1657



1658



1679



1689



1735



1743



1817

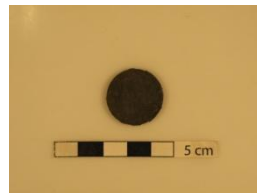

1818

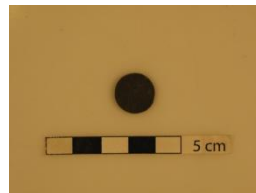

1819



1877



1889



1950



1999



2006



2068



2125



2128



2161



2244



359, 1005, 1659, 1688



2257



2258

Poistettujen löytöjen kuvataulu



2261



2265



2266



2268



2274



2276



2277



2278



2284



2294



2294



2297



2310



2311



2313



2013



1664



1804



2315

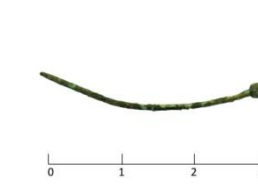

2316

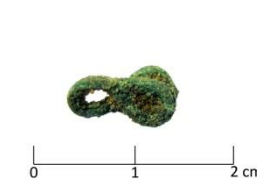

2317



2318

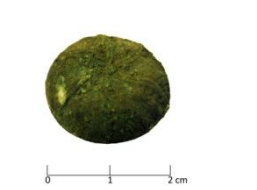

2319

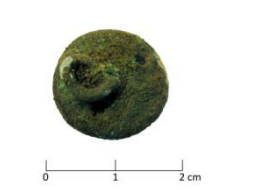

2320



2321



2322



2323



2324

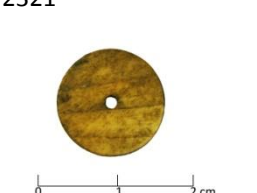

2325



2327



2329

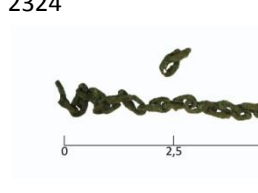

2330

Poistettujen löytöjen kuvataulu



2331

Poistetut löydöt

Oulu, Pikisaari, teollisuusarkeologiset kaivaukset (Piki-11), M. Hyttinen 2011

Nro	Yksikkö	Xkoo	Ykoo	Päämateriaali	Materiaali	Laji	Kuvaus	Kpl	Mitat_cm	Paino_g	Muuta
1	AR1	100	2002	Metalli	Rauta	Naula		2		27,5	AR1:n hirressä kiinni olleita nautoja.
2	AR1	102	2002	Metalli	Rauta	Naula		1		3,2	AR1:n hirressä kiinni ollut naula.
3	ASY1	100	2002	Keramiikka	Piiposliini	Astia	3 pohjapalaa	5		11	
4	ASY1	100	2002	Keramiikka	Posliini	Astia		1		1,7	
5	ASY1	100	2002	Keramiikka	Punasavi	Astia		1		4,5	
6	ASY1	100	2002	Lasi	Lasi	Ikkunalasi		11		45,7	
7	ASY1	100	2002	Lasi	Lasi	Pullolasi	2 pullonsuuta, 1 pullonpohja. Kirkasta ja vihreää lasia.	9		84,6	
8	ASY1	100	2002	Luu	Luu	Luu		6		82,6	
9	ASY1	100	2002	Metalli	Lyijy	Tanko	Lyijytanko	1		9,4	
10	ASY1	100	2002	Metalli	Metalliseos	Hylsy	Toisessa hylsyn kannassa leima: vaakuna jonka sisällä kirjain R.	2		3,1	
11	ASY1	100	2002	Metalli	Metalliseos	Nappi?		1	Halkaisija 1 cm	0,4	Kuvattu
12	ASY1	100	2002	Metalli	Rauta	Esine	Pyöreä, litteä ja kupera rautaesine jonka keskellä on nuppi.	1	Halkaisija 6 cm	16,9	
13	ASY1	100	2002	Metalli	Rauta	Jousi		3		9,4	
14	ASY1	100	2002	Metalli	Rauta	Naula		17		89,8	
15	ASY1	100	2002	Metalli	Rauta	Saranatappi	T-kirjaimen mallinen saranatappi	1		234,4	
16	ASY1	100	2002	Metalli	Rauta	Veitsi	Veitsi jonka terä osittain katkennut. Kara tallella.	1		24,8	Kuvattu
17	ASY1	100	2002	Muovi	Muovi	Levy	Kirkasta ja punaista muovilevyä.	5		10,4	
18	ASY1	100	2002	Puu	Puu	Nappi	Kaksireikäinen puunappi jonka molemmat puolet ovat samanlaiset.	1	Halkaisija 1,4 cm	0,4	Kuvattu
19	ASY1	100	2004	Keramiikka	Piiposliini	Astia		1		3,9	
20	ASY1	100	2004	Keramiikka	Posliini	Astia	Reunapala	1		1,1	
21	ASY1	100	2004	Keramiikka	Punasavi	Astia	1 reunapala	3		17,8	

22	ASY1	100	2004	Lasi	Lasi	Ikkunalasi	Kirkasta lasia	15		47,6	
23	ASY1	100	2004	Lasi	Lasi	Kuona		1		13,8	
24	ASY1	100	2004	Lasi	Lasi	Pullolasi	Kirkasta ja vihreää lasia.	6		22,1	
25	ASY1	100	2004	Metalli	Rauta	Lanka		8		6,8	
26	ASY1	100	2004	Metalli	Rauta	Naula		4		18,5	
27	ASY1	100	2004	Metalli	Rauta	Ongenkoukku	Koukussa edelleen kiinni siima.	1		1	Kuvattu
28	ASY1	100	2004	Metalli	Rauta	Tanko	Rautatangon kappale	1		113,7	
29	ASY1	100	2004	Muovi	Muovi	Papiljotti		1		1,7	
30	ASY1	100	2004	Luu	Luu	Luu		7		48,9	
31	ASY1	102	2002	Keramiikka	Piiposliini	Astia		9		12,4	
32	ASY1	102	2002	Keramiikka	Punasavi	Astia		1		17,4	
33	ASY1	102	2002	Lasi	Lasi	Ikkunalasi		8		12,8	
34	ASY1	102	2002	Lasi	Lasi	Pullolasi	1 pullonsuu. Kahdessa palassa teksti ALKO. Kirkasta lasia.	20		71,8	
35	ASY1	102	2002	Metalli	Rauta	Naula		3		11,7	
36	ASY1	102	2002	Muovi	Muovi	Rengas		1		2,7	
37	ASY1	102	2004	Lasi	Lasi	Ikkunalasi		1		0,8	
38	ASY1	102	2004	Lasi	Lasi	Pullolasi	1 pullonsuu. Ruskeaa lasia.	3		18,3	
39	ASY1	102	2004	Luu	Luu	Luu		1		1,8	
40	ASY1	102	2004	Metalli	Rauta	Naula		4		12,9	
41	ASY1	102	2004	Muovi	Muovi	Lusikka	Kahdessa osassa	2		1	
42	ASY1	102	2008	Keramiikka	Piiposliini	Astia		2		1,3	
43	ASY1	102	2008	Keramiikka	Posliini	Lautanen	1 pohjapala	2		14,8	
44	ASY1	102	2008	Keramiikka	Punasavi	Astia	Reunapala	1		8,6	
45	ASY1	102	2008	Keramiikka	Valkosavi	Liitupiippu	Varsi	1		1,3	
46	ASY1	102	2008	Lasi	Lasi	Esinelasi	Reunapala jossa taitettu reuna.	1		4,1	
47	ASY1	102	2008	Lasi	Lasi	Ikkunalasi	Kirkasta lasia	26		86,8	
48	ASY1	102	2008	Lasi	Lasi	Pullolasi	Kirkasta, ruskeaa ja vihreää lasia.	11		33,7	
49	ASY1	102	2008	Luu	Luu	Luu		1		53,9	
50	ASY1	102	2008	Metalli	Metalliseos	Levy		1		4,2	
51	ASY1	102	2008	Metalli	Rauta	Naula		2		14	
52	ASY1	102	2012	Lasi	Lasi	Kuona		2		160,1	

53	ASY1	102	2012	Lasi	Lasi	Pullolasi	1 pullonkaula, 1 pullonsuu. Ruskeaa ja vihreää lasia.	7	101,3	
54	ASY1	102	2012	Luu	Luu	Luu	Suurikokoisia luita	6	425,7	
55	ASY1	102	2012	Metalli	Rauta	Esine	Tunnistamaton esine jossa kierteitä.	1	53,2	
56	ASY1	102	2012	Metalli	Rauta	Lanka	Kiertynyttä rautalankaa	1	1,1	
57	ASY1	102	2012	Metalli	Rauta	Naula		1	15	
58	ASY1	102	2012	Metalli	Rauta	Veitsi	Veitsi jossa terä ja kara.	1	50,2	Kuvattu
59	ASY1	102	2014	Keramiikka	Punasavi	Astia	1 reunapala	2	18,2	
60	ASY1	102	2014	Keramiikka	Valkosavi	Liitupiippu	Varren katkelma	1	0,9	
61	ASY1	102	2014	Lasi	Lasi	Esinelasi	Yksi paloista mahdollisesti juomalasista.	4	33,1	
62	ASY1	102	2014	Lasi	Lasi	Ikkunalasi		4	14,3	
63	ASY1	102	2014	Lasi	Lasi	Pullolasi	Modernia pullolasia	134	1162,4	
64	ASY1	102	2014	Luu	Luu	Luu		6	70,9	
65	ASY1	102	2014	Metalli	Kupariseos?	Lista	Rullalle käännettyä kuparilistaa.	1	1	
66	ASY1	102	2014	Metalli	Metalliseos	Korkki	Moderneja korkkeja	5	9,6	
67	ASY1	102	2014	Metalli	Rauta	Esine	Ohutta rautalevyä. Saranan kappaleita.	4	197,2	
68	ASY1	102	2014	Metalli	Rauta	Naula		2	27,6	
69	ASY1	102	2016	Lasi	Lasi	Ikkunalasi		1	0,2	
70	ASY1	106	2008	Keramiikka	Piiposliini	Astia	1 reunapala jossa sinistä koristelua.	3	2,1	
71	ASY1	106	2008	Keramiikka	Posliini	Astia	Sisäpinnalla sinistä maalattua koristelua.	1	4,7	
72	ASY1	106	2008	Keramiikka	Punasavi	Astia	Lasitus sisäpinnalla	1	1,3	
73	ASY1	106	2008	Keramiikka	Valkosavi	Liitupiippu	Varsi	1	1,4	
74	ASY1	106	2008	Lasi	Lasi	Ikkunalasi		2	1,2	
75	ASY1	106	2008	Lasi	Lasi	Pullolasi	1 pullonkaula, 1 pullonsuu. Vihreää ja kirkasta lasia.	4	79,2	
76	ASY1	106	2008	Luu	Luu	Luu		4	11,5	
77	ASY1	106	2008	Metalli	Rauta	Naula		3	43,1	
78	ASY1	106	2010	Keramiikka	Posliini	Astia	Reunapala	1	1,6	
79	ASY1	106	2010	Lasi	Lasi	Esinelasi	Reunapala jonka sisällä kullanväristä maalia.	1	1,9	
80	ASY1	106	2010	Lasi	Lasi	Ikkunalasi	Kirkasta	1	3,1	

81	ASY1	106	2010	Lasi	Lasi	Pullolasi	Pohjapala jossa teksti 30. Ruskeaa ja vihreää lasia.	2		12,4
82	ASY1	106	2010	Luu	Luu	Luu		2		18,2
83	ASY1	106	2010	Metalli	Rauta	Esine	Kahdesta litteästä ja pyöreästä metallilevystä koostuva esine. Levyt kiinnittyvät toisiinsa keskeltä, mutta niiden väliin jää n. 2 cm rakoa. Toinen levy koristeellinen.	1	Halkaisija 6 cm	31,2
84	ASY1	106	2010	Metalli	Rauta	Naula		1		16,1
85	ASY1	106	2010	Metalli	Rauta	Ruuvi		1		5,3
86	ASY1	106	2010	Metalli	Rauta	Työstöjäte?	Litteä ja pyöreä esine. Mahdollisesti metallin pintakäsittelyn tai levyn aukottamisen seurauksena tullutta työstöjätettä.	1	Halkaisija 2,1 cm	19,7
87	ASY1	106	2016	Keramiikka	Piiposliini	Astia		2		1,6
88	ASY1	106	2016	Lasi	Lasi	Ikkunalasi		1		1,4
89	ASY1	106	2016	Lasi	Lasi	Pullolasi		7		16
90	ASY1	106	2016	Luu	Luu	Luu		1		54,1
91	ASY1	106	2016	Metalli	Rauta	Esine	Litteä, pitkänomainen kappale esineestä.	1		5,6
92	ASY1	106	2016	Metalli	Rauta	Naula		4		20
93	ASY1	108	2002	Keramiikka	Piiposliini	Astia		1		1,2
94	ASY1	108	2002	Keramiikka	Posliini	Esine	Kaarevan esineen kappale, keskellä voimakkaasti profiloitu ura.	1		18,2
95	ASY1	108	2002	Lasi	Lasi	Pullolasi		38		286,7
96	ASY1	108	2002	Luu	Luu	Luu		3		2,3
97	ASY1	108	2002	Metalli	Rauta	Esine	Isokokoinen koukku	1		7,3
98	ASY1	108	2016	Lasi		Pullolasi	Kirkasta lasia	2		15,4
99	ASY2	102	2000	Metalli	Rauta	Työstöjäte?	Pyöreitä rautaesineitä, palat lohkeilleet todennäköisesti samasta kappaleesta.	3	Halkaisija 2,1 cm	17,2
100	ASY2	102	2012	Keramiikka	Valkosavi	Liitupiippu	Varsi	1		3,1

101	ASY2	106	2004	Keramiikka	Piiposliini	Astia	Kaksi reunapalaa. Yhdessä palassa sinistä siirtokuvaa, toisessa punertavaa.	19	30,2	
102	ASY2	106	2004	Keramiikka	Punasavi	Astia		2	12,1	
103	ASY2	106	2004	Keramiikka	Valkosavi	Liitupiippu	Kopan pala	1	1,3	
104	ASY2	106	2004	Keramiikka	Valkosavi	Liitupiippu	Varren katkelmia	2	2,8	
105	ASY2	106	2004	Kivi	Pii	Pii	Palanutta	3	70,5	
106	ASY2	106	2004	Lasi	Lasi	Ikkunalasi		3		
107	ASY2	106	2004	Lasi	Lasi	Pullolasi	Osa paloista vihreää paksua, iridisoitunutta lasia.	6	17,1	
108	ASY2	106	2004	Luu	Luu	Luu		45	214,2	
109	ASY2	106	2004	Metalli	Rauta	Nuppi		1	31,8	
110	ASY2	106	2004	Metalli	Rauta	Esine	Metallilevyn ja rautalangan kappaleita. Tunnistamattomia rautaesineen osia.	17	150,8	
111	ASY2	106	2004	Metalli	Rauta	Naula		34	322	
112	ASY2	106	2004	Metalli	Rauta	Veitsi	Vääntynyt ja katkennut veitsi josta jäljellä terä ja kara.	1	27,3	Kuvattu
113	ASY2	106	2008	Keramiikka	Piiposliini	Astia	Neljä reunapalaa	14	26,9	
114	ASY2	106	2008	Keramiikka	Posliini	Astia	Reunapala	1	5,7	
115	ASY2	106	2008	Keramiikka	Punasavi	Astia		3	9,6	
116	ASY2	106	2008	Keramiikka	Valkosavi	Liitupiippu	Varren katkelma	1	1,5	
117	ASY2	106	2008	Lasi	Lasi	Ikkunalasi		8	7	
118	ASY2	106	2008	Lasi	Lasi	Pullolasi		4	18,6	
119	ASY2	106	2008	Luu	Luu	Luu		17	64	
120	ASY2	106	2008	Luu	Luu	Luu	Palanutta	11	6,2	
121	ASY2	106	2008	Metalli	Metalliseos	Hauli		1	6,4	
122	ASY2	106	2008	Metalli	Rauta	Naula		15	125,7	
123	ASY2	106	2010	Keramiikka	Fajanssi	Astia	Yhden palan ulkopinnalla sinistä kukkamaalausta.	3	4,7	
124	ASY2	106	2010	Keramiikka	Piiposliini	Astia	3 pohjapalaa, 4 reunapalaa. 2 palassa harmaata kasviaiheista siirtokuvaa.	27	46,7	
125	ASY2	106	2010	Keramiikka	Posliini	Astia	Reunapala astiasta, ulkopinnalla vihreää ja oranssinpunaista kukkamaalausta.	1	5,5	

126	ASY2	106	2010	Keramiikka	Punasavi	Astia	Osassa jäljellä lasitetta	6		25,7	
127	ASY2	106	2010	Keramiikka	Valkosavi	Liitupiippu	Kopan pala	1		0,6	
128	ASY2	106	2010	Kivi	Pii	Pii	Kaksi paloista palanutta	3		26,2	
129	ASY2	106	2010	Lasi	Lasi	Esinelasi		4		6,3	
130	ASY2	106	2010	Lasi	Lasi	Ikkunalasi		30		43,8	
131	ASY2	106	2010	Lasi	Lasi	Kuona		1		15,9	
132	ASY2	106	2010	Lasi	Lasi	Pullolasi		12		40,6	
133	ASY2	106	2010	Luu	Luu	Luu		20		130	
134	ASY2	106	2010	Luu	Luu	Luu	Palanutta	19		11,7	
135	ASY2	106	2010	Metalli	Rauta	Esine	Pienikokoinen riippulukko	1		49,2	Kuvattu
136	ASY2	106	2010	Metalli	Rauta	Esine	Tunnistamattomia rautaesineiden osia.	4		39,3	
137	ASY2	106	2010	Metalli	Rauta	Naula		37		249,9	
138	ASY2	108	2002	Keramiikka	Fajanssi	Astia	Reunapala	1		0,9	
139	ASY2	108	2002	Keramiikka	Piiposliini	Astia	2 pohjapalaa, toisen sisäpinnalla violetti siirtokuvakoristelu. 6 reunapalaa. Sinistä, violettiä ja mustaa siirtokuvaa - mustakuvioisessa mieshahmoja.	48		50,1	
140	ASY2	108	2002	Keramiikka	Posliini	Astia	Pohja- ja reunapala joiden ulkopinnalla kukkakuviointia. Lisäksi paksua posliinia oleva esineen osa, jossa uria.	3		54,3	
141	ASY2	108	2002	Keramiikka	Punasavi	Astia	2 reunapalaa. 2 palassa jäänteitä lasitteesta.	4		22,7	
142	ASY2	108	2002	Keramiikka	Valkosavi	Liitupiippu	Kopan paloja, osa simpukkapiipusta.	7		9,3	
143	ASY2	108	2002	Keramiikka	Valkosavi	Liitupiippu	Varren katkelmia	2		5	
144	ASY2	108	2002	Kivi	Pii	Pii	Palanutta	1		1,1	
145	ASY2	108	2002	Lasi	Lasi	Ikkunalasi		9		11,2	
146	ASY2	108	2002	Lasi	Lasi	Pullolasi		10		31,3	
147	ASY2	108	2002	Luu	Luu	Luu		10		106,8	
148	ASY2	108	2002	Luu	Luu	Luu	Palanutta	6		3,6	
149	ASY2	108	2002	Metalli	Rauta	Naula		9		84,4	
150	ASY2	108	2006	Keramiikka	Fajanssi	Astia	Reunapala	2		1,8	

151	ASY2	108	2006	Keramiikka	Piiposliini	Astia	4 reuna- ja 2 pohjapalaa, 1 kahva. Yhdessä palassa kirkkaanvihreää ja punertavaa maalausta.	27	88,4	
152	ASY2	108	2006	Keramiikka	Posliini	Astia		1	2,8	
153	ASY2	108	2006	Keramiikka	Punasavi	Astia	3 reunapalaa, yhdessä vihreää lasitetta.	5	30,6	
154	ASY2	108	2006	Keramiikka	Punasavi	Kaakeli		1	51,8	
155	ASY2	108	2006	Keramiikka	Valkosavi	Liitupiippu	Varren katkelma	1	0,8	
156	ASY2	108	2006	Kivi	Pii	Pii		2	6,2	
157	ASY2	108	2006	Lasi	Lasi	Esinelasi	Kirkasta ja (aaltoilevaa) valkoista lasia.	3	2,5	
158	ASY2	108	2006	Lasi	Lasi	Ikkunalasi		8	46,6	
159	ASY2	108	2006	Lasi	Lasi	Pullolasi		3	70,2	
160	ASY2	108	2006	Luu	Luu	Luu		13	62,5	
161	ASY2	108	2006	Luu	Luu	Luu	Palanutta	3	3,1	
162	ASY2	108	2006	Metalli	Metalliseos	Korkki	Moderni korkki	1	4,2	
163	ASY2	108	2006	Metalli	Rauta	Haarukka	Kolmipiikkisen haarukan kärkiosa. Yksi piikeistä katkennut.	1	13	Kuvattu
164	ASY2	108	2006	Metalli	Rauta	Naula	Mukana pultti, jossa neliömäinen kanta.	45	479,4	
165	ASY2	108	2006	Terva	Piki	Piki		1	11	
166	ASY3	104	2004	Keramiikka	Piiposliini	Astia	Reunapala ja korva.	3	5	
167	ASY3	104	2004	Keramiikka	Valkosavi	Liitupiippu	Varren katkelma	1	1,4	
168	ASY3	104	2004	Kivi	Marmori	Laatta?	Palanutta	1	27	
169	ASY3	104	2004	Lasi	Lasi	Kuona		2	65,3	
170	ASY3	104	2004	Lasi	Lasi	Ikkunalasi		2	2	
171	ASY3	104	2004	Lasi	Lasi	Pullolasi		5	5,4	
172	ASY3	104	2004	Luu	Luu	Luu		9	39,1	
173	ASY3	104	2004	Metalli	Kupari?	Esine	Pieni, pitkänomainen esineen osa.	1	1,3	
174	ASY3	104	2004	Metalli	Metalliseos	Kolikko	Markan kolikko, v. 1940.	1	3,9	
175	ASY3	104	2004	Metalli	Metalliseos	Esine	Pieni lieriömäinen kansi esineestä.	1	Pituus 1,3 cm, leveys 0,7 cm	0,6
176	ASY3	104	2004	Metalli	Rauta	Haka	Vääntynyt rautahaka	1	28,6	

177	ASY3	104	2004	Metalli	Rauta	Naula		2		26
178	ASY3	104	2004	Nahka	Nahka	Kengänpohja	Kappale kengänpohjasta	1		34,6
179	ASY3	104	2006	Huopaa?	Huopaa?	Huopaa?	Modernin kattohuovan pala?	1		12,4
180	ASY3	104	2006	Kangas/Nahka	Kangas/Nahka	Kenkä?	Kappaleita mahdollisesti asusteesta tai kengästä. Nahan päällä kangaskerros.	4		20,1
181	ASY3	104	2006	Keramiikka	Fajanssi	Astia		2		0,8
182	ASY3	104	2006	Keramiikka	Kivisavi	Astia	Todennäköisesti pullosta	1		11,9
183	ASY3	104	2006	Keramiikka	Piiposliini	Astia	6 reunapalaa, yksi korvan palanen.	17		22,3
184	ASY3	104	2006	Keramiikka	Posliini	Astia	Sinistä kasviaiheista maalausta.	2		2,6
185	ASY3	104	2006	Keramiikka	Punasavi	Astia	Yksi reunapala	3		29,4
186	ASY3	104	2006	Keramiikka	Punasavi	Kaakeli		1		1,6
187	ASY3	104	2006	Keramiikka	Valkosavi	Liitupiippu	Varren katkelma	1		1,7
188	ASY3	104	2006	Lasi	Lasi	Esinelasi		4		8,1
189	ASY3	104	2006	Lasi	Lasi	Ikkunalasi		4		3,3
190	ASY3	104	2006	Lasi	Lasi	Kuona		1		41,2
191	ASY3	104	2006	Lasi	Lasi	Pullolasi		6		116,8
192	ASY3	104	2006	Luu	Luu	Luu		25		251
193	ASY3	104	2006	Luu	Luu	Luu	Palanutta	1		0,7
194	ASY3	104	2006	Metalli	Metalliseos	Lanka		1		3,9
195	ASY3	104	2006	Metalli	Rauta	Esine	Raskastekoinen suorakaiteen muotoinen tanko, jonka toisessa päässä reikä. Rautalangan pätkiä.	4		509,6
196	ASY3	104	2006	Metalli	Rauta	Naula		37		244,3
197	ASY3	106	2004	Luu	Luu	Luu		2		26,7
198	ASY3	106	2004	Metalli	Rauta	Lanka	Suuri määrä rautalangan pätkiä.	178		266,9
199	ASY3	107	2005	Luu	Luu	Luu		46		215,2
200	ASY4	102	2008	Muovi	Muovi	Pussi	Pala ohutta ja läpinäkyvää muovipussia sekä kappale kovaa ohutta muovia.	2		21,8
201	ASY4	102	2008	Styrox	Styrox	Styrox		1		0,2
202	ASY4	102	2008	Vaahтомуovi	Vaahтомуovi	Vaahтомуovi		1		0,9

203	ASY4	104	2006	Kivi	Grafiittia?	Esine?	Paksuhko putkimainen grafiitinpala, jonka sisällä toinen ohuempi kappale.	1	Halkaisija 1,5 cm	13,7	
204	ASY5	100	2004	Keramiikka	Piiposliini	Astia	Reunapala, jossa sinistä geometrista siirtokuvaa.	2		6,2	
205	ASY5	100	2004	Keramiikka	Punasavi	Astia		3		7,1	
206	ASY5	100	2004	Lasi	Lasi	Ikkunalasi		2		2,4	
207	ASY5	100	2004	Lasi	Lasi	Pullolasi		11		46,7	
208	ASY5	100	2004	Luu	Luu	Luu		9		39,9	
209	ASY5	100	2004	Metalli	Metalliseos/Alumiini?	Korkki?		1		0,6	
210	ASY5	100	2004	Metalli	Rauta	Esine	Kahvmainen, suorakulmainen esine. Rautalangan kappale.	2		112,4	
211	ASY5	100	2004	Metalli	Rauta	Naula		2		16	
212	ASY5	102	2004	Muovi	Muovi	Esine	Kellertävää taipuisaa muovia	6		14,5	
213	ASY5	102	2004	Lasi	Lasi	Pullolasi		3		6,1	
214	ASY5	102	2004	Metalli	Rauta	Esine	Tunnistamattomia kappaleita	2		5,7	
215	ASY5	102	2008	Lasi	Lasi	Pullolasi		2		9,5	
216	ASY5	102	2008	Metalli	Rauta	Esine	Kappale rautalankaa ja tunnistamaton esineen kappale.	2		12,7	
217	ASY5	104	2004	Kivi	Marmori	Tiili	Leimattu koristemarmoritiili: 10 Clo. Yläpinta kaareva ja leveämpi kuin alapuoli.	1	14,5 x 9,5 x 5 cm	1384	
218	ASY6	100	2002	Keramiikka	Posliini	Astia		2		1,8	AR1:n sisäpuoli.
219	ASY6	100	2002	Keramiikka	Punasavi	Astia		2		27,3	Pohjapala. AR1:n sisäpuoli.
220	ASY6	100	2002	Kivi	Pii	Pii		1		26,7	Palanutta. AR1:n sisäpuoli.
221	ASY6	100	2002	Lasi	Lasi	Kuona		1		82,6	AR1:n sisäpuoli.
222	ASY6	100	2002	Lasi	Lasi	Pullolasi		16		71,6	AR1:n sisäpuoli.
223	ASY6	100	2002	Luu	Luu	Luu		7		63,7	AR1:n sisäpuoli.
224	ASY6	100	2002	Metalli	Metalliseos	Levy		1		0,8	Ohutta taivutettua levyä. AR1:n sisäpuoli.

225	ASY6	100	2002	Metalli	Rauta	Esine		11	78,3	Rautalevyn kappaleita. Kaksi rautatappia. Korkki. AR1:n sisäpuoli.
226	ASY6	100	2002	Metalli	Rauta	Solki	Huonokuntoinen, suorakaiteen muotoinen solki.	1	5,9	Kuvattu
227	ASY6	100	2004	Kivi	Grafiittia?	Esine	Putkimaisen esineen kappaleita, päällystetty vaalealla tuntemattomalla (eristeellä?) materiaalilla. Putken sisällä ohuempi puikko.	5	20,1	
228	ASY6	100	2004	Metalli	Rauta	Lista		1	5	
229	ASY6	102	2000	Lasi	Lasi	Esinelasi		4	3,5	
230	ASY6	102	2000	Lasi	Lasi	Ikkunalasi		17	11,5	
231	ASY6	102	2000	Metalli	Rauta	Esine	Koukkumainen rautaesineen katkelma.	1	2,4	
232	ASY6	102	2002	Keramiikka	Piiposliini	Astia	Reunapala ja korvan kappale.		6,5	
233	ASY6	102	2002	Keramiikka	Posliini	Astia	Pohjapala, sisäpinnalla sinistä kukkamaalausta.	1	2,5	
234	ASY6	102	2002	Keramiikka	Sementti?	Kattotiili?	Materiaali tunnistamatonta: vaaleaa ja karkeaa jossa isorakeista hiekkaa seassa. Ulkopinta maalattu punaiseksi.	2	351,6	
235	ASY6	102	2002	Lasi	Lasi	Ikkunalasi		3	3,3	
236	ASY6	102	2002	Lasi	Lasi	Pullolasi		4	9,2	
237	ASY6	102	2002	Luu	Luu	Luu		11	74,6	
238	ASY6	102	2002	Metalli	Rauta	Esine	Metallilistaa ja -levyä.	2	16,1	
239	ASY6	102	2002	Metalli	Rauta	Naula		1	8,1	
240	ASY6	102	2004	Keramiikka	Piiposliini	Astia		4	13,5	
241	ASY6	102	2004	Keramiikka	Posliini	Esine	Sulakkeesta?	1	9,3	
242	ASY6	102	2004	Keramiikka	Punasavi	Astia	Yksi reunapala	2	18,6	
243	ASY6	102	2004	Kivi	Marmori	Laatta?	Palanutta	2	55,7	
244	ASY6	102	2004	Lasi	Lasi	Ikkunalasi		203	454,4	
245	ASY6	102	2004	Lasi	Lasi	Pullolasi		29	254,1	
246	ASY6	102	2004	Luu	Luu	Luu		13	192,5	

247	ASY6	102	2004	Metalli	Metalliseos	Leikkujäte?	Kaarimainen levy, jossa epätasaista hammastusta.	1		30,5
248	ASY6	102	2004	Metalli	Lyijy	Levy	Pieni neliömäinen lyijylevy	1		18,6
249	ASY6	102	2004	Metalli	Rauta	Esine	Rautalevyn kappaleita. Vastarauta. Rautakiila, jossa kolmiomainen läpileikkaus.	9		250,7
250	ASY6	102	2004	Metalli	Rauta	Naula		9		34,1
251	ASY6	102	2004	Muovi	Muovi	Muovi	Pala keltaista taipuisaa muovia	1		1,5
252	ASY6	102	2008	Keramiikka	Piiposliini	Astia	Sinistä ja tummanharmaata geometristä siirtokuvaa.	3		6,4
253	ASY6	102	2008	Keramiikka	Posliini	Sulake	Moderni sulake	1		33,5
254	ASY6	102	2008	Keramiikka	Punasavi	Astia		3		16,6
255	ASY6	102	2008	Lasi	Lasi	Esinelasi		1		0,2
256	ASY6	102	2008	Lasi	Lasi	Ikkunalasi		6		13,2
257	ASY6	102	2008	Lasi	Lasi	Kuona		1		37,4
258	ASY6	102	2008	Lasi	Lasi	Pullolasi		15		134,6
259	ASY6	102	2008	Luu	Luu	Luu		9		152,4
260	ASY6	102	2008	Luu	Luu	Luu	Palanutta	1		0,5
261	ASY6	102	2008	Metalli	Rauta	Esine	Puolikas hevosenkenkä. Raskastekoinen rautatappi. Pieni tunnistamaton esineen kappale.	3		301,7
262	ASY6	102	2008	Metalli	Rauta	Naula		7		40,4
263	ASY6	104	2004	Keramiikka	Piiposliini	Astia	Osassa paloja sinistä geometristä siirtokuvaa.	15		21,9
264	ASY6	104	2004	Keramiikka	Posliini	Sulake?	Moderni sulake	1		36,2
265	ASY6	104	2004	Keramiikka	Punasavi	Astia	Pohjapala	1		22
266	ASY6	104	2004	Keramiikka	Valkosavi	Astia	Varren katkelma	1		1,4
267	ASY6	104	2004	Kivihili	Kivihili	Koksi		1		5
268	ASY6	104	2004	Lasi	Lasi	Esinelasi		1		2,1
269	ASY6	104	2004	Lasi	Lasi	Ikkunalasi		96		185,2
270	ASY6	104	2004	Lasi	Lasi	Kuona		1		27
271	ASY6	104	2004	Lasi	Lasi	Pullolasi	Mukana pullonkaula, jossa yhä kiinni keraaminen ja kuminen korkki, pidike rautaa.	57		382,6
272	ASY6	104	2004	Luu	Luu	Luu		14		177,7

273	ASY6	104	2004	Metalli	Metalliseos	Esine	Pieni metallinen nuppi. Metallilankaa.	2	Halkaisija 1,1 cm	5	
274	ASY6	104	2004	Metalli	Rauta	Esine	Kansi. Isokokoinen pultti. Metallilistaa. Isokokoinen salvan osa.	40		588,3	
275	ASY6	104	2004	Metalli	Rauta	Rauta		18		312,5	
276	ASY6	104	2004	Muovi	Muovi	Nappi	Viisireikäinen nappi jonka kääntöpuoli on sileä.	1	Halkaisija 1,6 cm	0,7	Kuvattu
277	ASY6	104	2004	Nahka	Nahka	Kengänpohja	Kengänpohjan palasia, kengässä korkea kanta. Kärkipalassa yksirivinen tikkaus.	6		212,1	
278	ASY6	104	2006	Keramiikka	Piiposliini	Astia	Yksi pohjapala	3		21,7	
279	ASY6	104	2006	Kivi	Marmori	Tiili	Marmoritiili jonka toisella puolella 2 reikää.	1	11,5 x 9,5 x 4,5 cm	735	
280	ASY6	104	2006	Lasi	Lasi	Esinelasi		1		6,7	
281	ASY6	104	2006	Lasi	Lasi	Ikkunalasi		75		260,7	
282	ASY6	104	2006	Lasi	Lasi	Pullolasi		16		190,5	
283	ASY6	104	2006	Luu	Luu	Luu		31		236,3	
284	ASY6	104	2006	Luu	Luu	Luu	Palanutta	1		0,4	
285	ASY6	104	2006	Metalli	Rauta	Lankaa		2		39	
286	ASY6	104	2006	Metalli	Rauta	Naula		2		20,8	
287	ASY6	104	2006	Terva	Piki	Piki		5		11,7	
288	ASY7	102	2008	Keramiikka	Piiposliini	Astia	Mukana pohjapala ja kupin osa, jossa korvan kappale jäljellä. Paloissa sinistä ja vihreää geometrista siirtokuvaa.	16		25,7	
289	ASY7	102	2008	Keramiikka	Posliini	Sulake	Kappale modernia sulaketta	1		3,2	
290	ASY7	102	2008	Keramiikka	Punasavi	Astia		6		44,2	
291	ASY7	102	2008	Keramiikka	Valkosavi	Liitupiippu	Varren katkemia	1		0,9	
292	ASY7	102	2008	Kivi	Grafiitti	Kirjoituspuikko		1		0,9	
293	ASY7	102	2008	Lasi	Lasi	Esinelasi		1		0,5	
294	ASY7	102	2008	Lasi	Lasi	Ikkunalasi		13		14,7	
295	ASY7	102	2008	Lasi	Lasi	Kuona		1		264,7	
296	ASY7	102	2008	Lasi	Lasi	Pullolasi		54		240,7	

297	ASY7	102	2008	Luu	Luu	Luu		17		109,7	
298	ASY7	102	2008	Luu	Luu	Luu	Palanutta	15		3,8	
299	ASY7	102	2008	Metalli	Alumiini	Alumiinifolio		10		0,8	
300	ASY7	102	2008	Metalli	Alumiini?	Korkki	Moderni korkki	1		1,1	
301	ASY7	102	2008	Metalli	Rauta	Esine	Rautalankaa ja -levyä.	22		93,2	
302	ASY7	102	2008	Metalli	Rauta	Naula		13		67,9	
303	ASY7	102	2008	Muovi	Muovi	Muovi		2		0,6	
304	ASY7	102	2008	Nahka	Nahka	Nahka		1		2,9	
305	ASY7	102	2008	Sekoite/Tuntematon materiaali	Sekoite/Tuntematon materiaali	Nappi	Haurasta ja ohutta, hieman kiiltävää, tummaa materiaalia oleva nelireikäinen nappi. Napin toisella pinnalla melko heikosti erottuvaa tekstiä: "...NT - CARON...S".	1	Halkaisija 1,1 cm	0,3	Kuvattu
306	ASY7	102	2008	Vahtomuovi	Vahtomuovi	Vahtomuovi		1		2,1	
307	ASY7	102	2008	Pähkinä	Pähkinä	Pähkinä	Saksanpähkinä	1		1,7	
308	ASY9	106	2004	Metalli	Lyijy?	Levy		1		4,4	
309	ASY9	106	2004	Metalli	Rauta	Esine	Tunnistamaton kappale	1		13,6	
310	ASY9	106	2004	Metalli	Rauta	Naula		2		4	
311	ASY9	108	2006	Metalli	Lyijy?	Levy	Ohut ja pieni puolikaaren muotoinen levy.	1		1,3	
312	ASY9	108	2006	Metalli	Rauta	Levy		10		147,4	
313	ASY10	108	2002	Metalli	Rauta	Esine	Pieni ja litteä kappale esineestä.	1		1,4	
314	ASY10	108	2002	Metalli	Rauta	Naula		4		18,3	
315	ASY10	108	2002	Metalli	Rauta	Soljen osa	Alun perin suorakaiteen muotoisen soljen toinen puoli.	1		1,8	Kuvattu
316	ASY11	104	2004	Lasi	Lasi	Kuona		1		159,6	
317	ASY11	104	2004	Metalli	Rauta	Jäähokki		1		8,6	Kuvattu
318	ASY11	104	2004	Metalli	Rauta	Työstöjäte?	Litteä ja pyöreä esine. Mahdollisesti metallin pintakäsittelyn tai levyn aukottamisen seurauksena tullutta työstöjätettä.	1	Halkaisija 2,5 cm	28,8	
319	ASY11	104	2004	Metalli	Rauta	Esine	Rautalistaa ja -levyä.	4		44,7	
320	ASY11	104	2004	Metalli	Rauta	Naula		44		369,8	

321	ASY11	104	2006	Keramiikka	Punasavi	Kaakeli		1		10,2	
322	ASY11	104	2006	Metalli	Rauta	Esine	Huonokuntoinen rautakiila. Rautalangan pätkiä. Rautalistaa. Kolmiomainen esineen katkelma.	9		89,6	
323	ASY11	104	2006	Metalli	Rauta	Hakanen	Vääntynyt hakanen	1		2,3	Kuvattu
324	ASY11	104	2006	Metalli	Rauta	Naula	1 jäähokki	29		155,1	
325	ASY11	104	2006	Metalli	Rauta	Työstöjäte?	Litteä ja pyöreä esine. Mahdollisesti metallin pintakäsittelyn tai levyn aukottamisen seurauksena tullutta työstöjätettä.	1		8,9	
326	ASY11	104	2006	Terva	Piki	Piki		2		2,4	
327	ASY11	104	2006	Tuntematon materiaali	Tuntematon materiaali	Tapetti?	Ohutta ja haurasta maalattua materiaalia, kuvio geometrinen. Maali ruskeaa, valkoista ja himmeän keltaista.	7		5	Kuvattu
328	ASY11	106	2004	Kivihili	Kivihili	Koksi		6		6	
329	ASY11	106	2004	Lasi	Lasi	Kuona		2		46	
330	ASY12	108	2002	Metalli	Rauta	Levy		4		51,6	
331	ASY12	108	2002	Metalli	Rauta	Naula		4		37,8	
332	ASY14	108	2006	Metalli	Lyijy	Esine?	Palanutta	1		3	
333	ASY14	108	2006	Metalli	Lyijy?	Lista		1		14,9	
334	ASY14	108	2006	Metalli	Metalliseos	Esine	Hehkulampun kanta? Metallilankaa.	2		4,7	
335	ASY14	108	2006	Metalli	Rauta	Esine	Sivuilta taivutettua metallilistaa.	2		21,6	
336	ASY15	100	2002	Metalli	Rauta	Naula		1		25,9	
337	ASY15	102	2002	Metalli	Rauta	Naula		1		19,4	
338	ASY17	104	2004	Lasi	Lasi	Kuona		2		507,5	
339	ASY17	104	2004	Metalli	Metalliseos	Hylsy		1		9,7	
340	ASY17	104	2004	Metalli	Rauta	Työstöjäte?	Litteä ja pyöreä esine. Mahdollisesti metallin pintakäsittelyn tai levyn aukottamisen seurauksena tullutta työstöjätettä.	1	Halkaisija 1,9 cm	9	Kuvattu

341	ASY17	104	2004	Metalli	Rauta	Esine	Raskastekoinen rautatappi. Tuulihaan katkelma, jossa kettinkiä. Rautalevyn ja -listan kappaleita.	18		331	
342	ASY17	104	2004	Metalli	Rauta	Naula		12		276,2	
343	ASY17	104	2004	Nahka	Nahka	Kengänpohjaa	Kappaleita kengänpohjasta, reunassa kaksinkertaista tikkausta.	2		42,8	
344	ASY17	104	2006	Kivihili	Kivihili	Koksi		1		2	
345	ASY17	104	2006	Lasi	Lasi	Kuona		1		70,9	
346	ASY17	104	2006	Lasi	Lasi	Polttimo	Polttimon kappale	1		2	
347	ASY17	104	2006	Metalli	Metalliseos/Lasi	Lampunkanta	Litistynyt hehkulampun kanta.	1		6,4	
348	ASY17	104	2006	Metalli	Rauta	Esine	Taipunut sinkilä. Lukon osa. Rautalistaa ja -lankaa. Tunnistamattomia esineen osia.	18		220,8	
349	ASY17	104	2006	Metalli	Rauta	Naula		7		45,9	
350	ASY17	106	2004	Kivihili	Kivihili	Koksi		1		1	
351	ASY17	106	2004	Lasi	Lasi	Esinelasi	Sulanutta sinistä lasia.	1		2,4	
352	ASY17	106	2004	Metalli	Metalliseos	Kolikko	10 pennin kolikko, v. 1923.	1		5,1	
353	ASY17	106	2004	Metalli	Rauta	Lista	Rautalistan pätkiä	3		34	
354	ASY17	106	2004	Metalli	Rauta	Naula		4		19	
355	ASY19	102	2016	Metalli	Rauta	Naula		1		3,9	
356	ASY19	104	2006	Metalli	Rauta	Työstöjäte?	Litteä ja pyöreä esine. Mahdollisesti metallin pintakäsittelyn tai levyn aukottamisen seurauksena tullutta työstöjätettä.	1	Halkaisija 2,4 cm	26,5	
357	ASY19	104	2006	Metalli	Rauta	Esine	Neliömäinen rautalevy. Pieni epäsäännöllinen levyn pala.	2		61,9	
358	ASY19	104	2006	Metalli	Rauta	Naula		12		148,3	
359	ASY19	104	2006	Metalli	Rauta	Työstöjäte?	Litteä ja pyöreä esine. Mahdollisesti metallin pintakäsittelyn tai levyn aukottamisen seurauksena tullutta työstöjätettä.	1	Halkaisija 2,1 cm	2,5	Kuvattu

360	ASY19	106	2008	Kivi	Pii	Pii		1		6,2	
361	ASY19	106	2008	Lasi	Lasi	Kuona		2		49,9	
362	ASY19	106	2008	Metalli	Alpakka?	Lusikka	Ruokalusikan kauhaosa.	1		14,1	
363	ASY19	106	2008	Metalli	Metalliseos	Varsi?	Ohuesta metallista muotoiltua, "palmikoitua" vartta, jonka päässä lenkki.	1		4,2	
364	ASY19	106	2008	Metalli	Rauta	Työstöjäte?	Litteä ja pyöreä esine. Mahdollisesti metallin pintakäsittelyn tai levyn aukottamisen seurauksena tullutta työstöjätettä.	1	Halkaisija 2,4 cm	26,1	
365	ASY19	106	2008	Metalli	Rauta	Esine	Rautalevyä. Saranan osia. Tunnistamattomia esineen kappaleita.	6		163	
366	ASY19	106	2008	Metalli	Rauta	Kiila		1		47,6	
367	ASY19	106	2008	Metalli	Rauta	Naula	Osa taottuja	53		517,5	
368	ASY19	106	2010	Metalli	Rauta	Naula		4		87,1	
369	ASY19	106	2010	Nahka/Metalli	Nahka/rauta?	Hihna	Nahkahihna/-remmi, jonka toisessa päässä kaksi pientä metallinastaa.	1		5,1	
370	ASY19	106	2010	Nahka	Nahka	Leikkuujäte		1		6,7	
371	ASY19	106	2010	Metalli	Metalliseos	Levy	Taipunutta ohutta levyä	1		2,4	
372	ASY19	106	2010	Metalli	Rauta	Erikoisnaula	Kanta terään verrattuna suuri; ylöspäin kapeneva ja muodoltaan suorakulmainen.	1		32,8	
373	ASY19	106	2010	Metalli	Rauta	Naula		14		180,4	
374	ASY19	106	2010	Terva	Piki	Piki		1		109,5	
375	ASY20	102	2002	Keramiikka	Punasavi	Kaakeli		2		11,1	
376	ASY20	102	2002	Metalli	Rauta	Esine	Pala levyä ja vääntynyt koukumainen esine.	2		11,1	
377	ASY20	102	2002	Metalli	Rauta	Naula		9		107,8	
378	ASY20	102	2004	Grafiittia/puristettua hiiltä?	Grafiittia/puristettua hiiltä?	Puikko		1	Halkaisija 0,6 cm	1,7	
379	ASY20	102	2004	Metalli	Rauta	Varsi	Ruokailuvälineen varsi	1		5,9	Kuvattu
380	ASY20	102	2004	Metalli	Rauta	Naula		2		52	
381	ASY20	104	2006	Metalli	Rauta	Levy		3		6,2	

382	ASY21	104	2006	Metalli	Rauta	Työstöjäte?	Litteä ja pyöreä esine. Mahdollisesti metallin pintakäsittelyn tai levyn aukottamisen seurauksena tullutta työstöjätettä.	1	Halkaisija 2 cm	3,6	
383	ASY21	106	2004	Keramiikka	Punasavi	Kaakeli		1		22	
384	ASY21	106	2004	Metalli	Rauta	Naula	Resenttisiä nauloja	2		3,1	
385	ASY22	100	2002	Keramiikka	Piiposliini	Astia	Kahdessa palassa sini-kelta-vihreää kasviaiheista maalausta.	5		5,5	
386	ASY22	100	2002	Keramiikka	Punasavi	Astia		1		1,3	
387	ASY22	100	2002	Lasi	Lasi	Ikkunalasi		2		4,4	
388	ASY22	100	2002	Lasi	Lasi	Pullolasi		2		23,6	
389	ASY22	100	2002	Metalli	Rauta	Naula		4		18,1	
390	ASY22	100	2008	Luu	Luu	Luu		1		1,3	
391	ASY22	106	2004	Lasi	Lasi	Esinelasi		2		0,9	
392	ASY22	106	2004	Lasi	Lasi	Ikkunalasi		3		4,9	
393	ASY22	106	2004	Lasi	Lasi	Pullolasi		6		34,6	
394	ASY22	106	2004	Luu	Luu	Luu		6		13,6	
395	ASY22	106	2004	Metalli	Rauta	Naula		2		16,9	
396	ASY23	104	2004	Metalli	Rauta	Esine	Rautalistaa -levyä ja -lankaa. Tunnistamattomia rautakappaleita.	22		79,4	
397	ASY23	104	2004	Metalli	Rauta	Esine	Pieniin osiin hajonnut esine, mahdollisesti napin kuori?	9		1,8	
398	ASY23	104	2004	Metalli	Rauta	Naula	Joukossa runsaasti resenttisiä nauloja.	85		376,8	
399	ASY23	104	2004	Metalli	Rauta	Veitsi	Katkennut veitsenterä	1		21,6	Kuvattu
400	ASY23	104	2006	Lasi	Lasi	Kuona		3		108,1	
401	ASY23	104	2006	Metalli	Metalliseos	Lankaa	Ohutta ja taipuisaa metallilankaa.	2		2,4	
402	ASY23	104	2006	Metalli	Rauta	Esine	Saranan osia	3		120,2	
403	ASY23	104	2006	Metalli	Rauta	Kiila	Raskastekoinen rautakiila, neliömäinen läpileikkaus.	1		157,7	
404	ASY23	104	2006	Metalli	Rauta	Levy	Neliömäinen levy, jossa kiinni naula.	1		58,5	

405	ASY23	104	2006	Metalli	Rauta	Pata	Reunapala, jossa pieni korva ripustukseen?	1		72,1	
406	ASY23	104	2006	Metalli	Rauta	Työstöjäte?	Litteä ja pyöreä esine. Mahdollisesti metallin pintakäsittelyn tai levyn aukottamisen seurauksena tullutta työstöjätettä.	2	Halkaisijat 1,8 cm ja 2,3 cm	Pienempi 9,6; Suurempi 26,9	
407	ASY23	104	2006	Metalli	Rauta	Varttamis-rauta?	Suppilomainen ja saumallinen, toiseen päähän kapeneva esine.	1		72,6	
408	ASY23	104	2006	Metalli	Rauta	Naula	Osa taottuja	162		888,1	
409	ASY23	106	2004	Metalli	Lyijy	Levy	Hyvin ohutta ja vääntyillyttä levyä.	1		0,7	
410	ASY23	106	2004	Metalli	Rauta	Lanka		9		8,8	
411	ASY23	106	2004	Metalli	Rauta	Naula		6		62,8	
412	ASY24	100	2000	Metalli	Rauta	Esine	Paksua rautaa oleva putken kappale.	1	Halkaisija 2,6 cm; reikä 0,9 cm	47,2	
413	ASY24	100	2000	Metalli	Rauta	Esine	Modernin korkin palasia?	3		5	
414	ASY24	100	2000	Metalli	Rauta	Naula	Resentisiä nautoja	3		10,2	
415	ASY24	100	2000	Metalli	Rauta	Työstöjäte?	Litteä ja pyöreä esine. Mahdollisesti metallin pintakäsittelyn tai levyn aukottamisen seurauksena tullutta työstöjätettä.	1	Halkaisija 2,4 cm	3,3	
416	ASY24	100	2002	Metalli	Kuparisekoite	Esine	Puolikaaren muotoinen tanko	1		0,9	
417	ASY24	100	2002	Metalli	Lyijy	Lista	Litistynyttä lyijylistaa	1		6,5	
418	ASY24	100	2002	Metalli	Metalliseos	Korkki	Moderni korkki	1		4,8	

419	ASY24	100	2002	Metalli	Metalliseos	Levy	Suorakaiteen muotoinen (hieman yhdestä laidasta vääntynyt) levy, jossa himmeää painokirjaintekstiä: "545439 (u?) Putaala (1?) Olavi (i) lisak 10 12 III I Oulu 12/11-16". Levyn pitkät sivut käännetty kaksinkerroin, yläkulmassa matala hammastus. AR1:n sisäpuoli.	1	Mitat: 8,3 x 4,1 cm	15,4	Kuvattu
420	ASY24	100	2002	Metalli	Rauta	Esine	Tunnistamattomia esineen kappaleita.	5		15,4	
421	ASY24	100	2002	Metalli	Rauta	Lista		2		15,1	
422	ASY24	100	2002	Metalli	Rauta	Esine	Litteä ja pyöreä esine.	1	Halkaisija 2,2 cm	3,1	Kuvattu
423	ASY24	100	2002	Metalli	Rauta	Putki	Litistynyttä putkea, jossa heikosti erottuvia vertikaalisia uria.	1		15	
424	ASY24	100	2002	Metalli	Rauta	Naula		3		24,3	
425	ASY24	100	2002	Metalli	Rauta	Työstöjäte?	Litteä ja pyöreä esine. Mahdollisesti metallin pintakäsittelyn tai levyn aukottamisen seurauksena tullutta työstöjätettä.	1	Halkaisija 1,7 cm	7,2	
426	ASY24	100	2004	Metalli	Alumiini	Korkki	Alkon korkki	1		2,1	
427	ASY24	100	2004	Metalli	Metalliseos	Korkki	Moderni korkki	1		5,2	
428	ASY24	100	2004	Metalli	Rauta	Haka/Sarana	Kiinnipitoahan tai saranan osia.	3		125,8	
429	ASY24	100	2004	Metalli	Rauta	Levy		4		46,3	
430	ASY24	100	2004	Metalli	Rauta	Naula		34		277,8	
431	ASY24	100	2004	Metalli	Rauta	Työstöjäte?	Litteä ja pyöreä esine. Mahdollisesti metallin pintakäsittelyn tai levyn aukottamisen seurauksena tullutta työstöjätettä.	1	Halkaisija 2,1 cm	9,5	
432	ASY26	100	2002	Metalli	Rauta	Esine	Tunnistamaton kappale	1		2,3	
433	ASY26	100	2002	Metalli	Rauta	Naula	Mukana iso taottu naula	7		114,3	
434	ASY26	100	2004	Metalli	Rauta	Naula		1		2,8	

435	ASY26	102	2002	Metalli	Rauta	Esine	Tunnistamattomia kappaleita	4		8,5	
436	ASY26	102	2002	Metalli	Rauta	Naula		3		36,9	
437	ASY26	102	2002	Metalli	Rauta	Veitsi		1		34,5	AR1:n sisäpuoli
438	ASY26	102	2004	Metalli	Rauta	Esine	Tunnistamattomia kappaleita	4		37,5	
439	ASY26	102	2004	Metalli	Rauta	Lanka		3		13,6	
440	ASY26	102	2004	Metalli	Rauta	Työstöjäte?	Litteä ja pyöreä esine. Mahdollisesti metallin pintakäsittelyn tai levyn aukottamisen seurauksena tullutta työstöjätettä.	1	Halkaisija 2,2 cm	8,7	
441	ASY26	102	2004	Metalli	Rauta	Naula	Osa taottuja	5		81,2	
442	ASY27	104	2004	Metalli	Rauta	Lanka		1		1,4	
443	ASY27	104	2004	Metalli	Rauta	Levy		3		15,9	
444	ASY27	104	2004	Metalli	Rauta	Lista	Tiiviiksi mytyksi painettua listaa.	1		10	
445	ASY27	104	2004	Metalli	Rauta	Naula		11		87,2	
446	ASY27	104	2004	Metalli	Rauta	Työstöjäte?	Litteä ja pyöreä esine. Mahdollisesti metallin pintakäsittelyn tai levyn aukottamisen seurauksena tullutta työstöjätettä.	1	Halkaisija 2,4 cm	15,2	
447	ASY27	104	2004	Nahka	Nahka	Kenkä?	Huonokuntoista nahkaa, mahdollisesti kengästä.	6		31,7	
448	ASY27	104	2006	Kangas	Kangas	Suikale	Kankaan suikaleita	11		7,6	
449	ASY27	104	2006	Lasi	Lasi	Kuona		1		27	
450	ASY27	104	2006	Metalli	Rauta	Lanka		1		1,5	
451	ASY27	104	2006	Metalli	Rauta	Naula		1		7,3	
452	ASY27	106	2004	Metalli	Rauta	Lanka		2		2,4	
453	ASY27	106	2004	Metalli	Rauta	Levy		1		2,3	
454	ASY27	106	2004	Metalli	Rauta	Lista	Vääntynyt pala koristelistaa, jossa aaltoileva reuna.	1		3,1	
455	ASY27	106	2004	Metalli	Rauta	Naula		3		7,8	

456	ASY28	102	2008	Keramiikka	Piiposliini	Astia	8 reunapalaa, yksi pohjapala. Osassa paloja sinistä kasviaiheista maalausta, osassa siirtokuvaa. Yhdessä palassa ruskeaa siirtokuvaa ja toisella puolella ruskealla osittain säilynyt kirjoitus leimasta: "MUSK DE..."	50		85
457	ASY28	102	2008	Keramiikka	Posliini	Astia	Palasia kupista, mukana yksi reunapala. Koristelu ruskeaa kasviaiheista siirtokuvaa.	4		8,1
458	ASY28	102	2008	Keramiikka	Punasavi	Astia	Yksi reunapala	11		36,6
459	ASY28	102	2008	Keramiikka	Valkosavi	Liitupiippu	Kopan palasia, toinen sydänpiipusta.	2		1,4
460	ASY28	102	2008	Kivi	Grafiitti	Kirjoituspuikko		1		0,8
461	ASY28	102	2008	Kivi	Grafiitti?	Sulake?	Grafiittiputki, jonka sisällä ohuempi puikko tunnistamatonta materiaalia, toisessa päässä metallia (kupari?) oleva nuppi.	1		12,8
462	ASY28	102	2008	Kivi	Pii	Pii		2		2,8
463	ASY28	102	2008	Lasi	Lasi	Esinelasi	Mukana jalka pikarista? Pala sinistä lasia, jossa kohokuviointia.	3		26,5
464	ASY28	102	2008	Lasi	Lasi	Ikkunalasi		25		18,6
465	ASY28	102	2008	Lasi	Lasi	Pullolasi		19		68,6
466	ASY28	102	2008	Luu	Luu	Luu		101		315,1
467	ASY28	102	2008	Luu	Luu	Luu	Palanutta	31		10,7
468	ASY28	102	2008	Metalli	Lyijy?	Levy	Pieni pyöreäkulmainen lyijylevy.	1		5,2
469	ASY28	102	2008	Metalli	Metalliseos	Esine?	Kaarimainen pieni kappale ohutta metallia; kuori/eriste?	1		0,3
470	ASY28	102	2008	Metalli	Rauta	Työstöjäte?	Litteä ja pyöreä esine. Mahdollisesti metallin pintakäsittelyn tai levyn aukottamisen seurauksena tullutta työstöjätettä.	1	Halkaisija 1,7 cm	14,6

471	ASY28	102	2008	Metalli	Rauta	Esine	Rautalevyä. Renkas litteää metallia, ei täysin säännöllinen.		Halkaisija 3,4 cm	7,7	
472	ASY28	102	2008	Metalli	Rauta	Naula		39		221,7	
473	ASY28	102	2008	Muovi	Muovi	Purkki ja putki	Jugurttipurkin kappale, muoviputken pätkä.	2		3,1	
474	ASY29	102	2006	Metalli	Rauta	Naula		4		19,4	
475	ASY30	102	2014	Metalli	Rauta	Naula	Osa taottuja	24		319,8	
476	ASY30	102	2016	Metalli	Rauta	Naula	Osa isoja taottuja nauvoja	10		302,9	
477	ASY31	106	2016	Metalli	Rauta	Naula		1		3,8	
478	ASY32	106	2008	Lasi	Lasi	Kuona		1		35,4	
479	ASY32	106	2008	Metalli	Kupari?	Soljen osa		1		1,9	Kuvattu
480	ASY32	106	2008	Metalli	Metalliseos	Lista		1		2,7	
481	ASY32	106	2008	Metalli	Rauta	Esine	Kaksi pyöreää pienikokoista, sylinterimäistä esinettä. Punnuksia/työstöjätettä?	2		59,5	Kuvattu
482	ASY32	106	2008	Metalli	Rauta	Esine	Katkennut työkalun, tms. terä.	1		14,6	
483	ASY32	106	2008	Metalli	Rauta	Levy		4		143,4	
484	ASY32	106	2008	Metalli	Rauta	Lista		4		58,6	
485	ASY32	106	2008	Metalli	Rauta	Naula	Mukana isoja taottuja nauvoja	26		406,1	
486	ASY32	106	2008	Metalli	Rauta	Putki	Kapeasta listasta putkimaiseksi esineeksi muotoiltu esine.	1		4,2	
487	ASY32	106	2008	Metalli	Rauta	Tölkki?	Metallisen tölkin/astian kappaleita.	32		95,4	
488	ASY32	106	2008	Metalli	Rauta	Varsi	Esineen pitkä, ohut varsi, jonka päässä lenkki.	1		40	
489	ASY32	106	2010	Metalli	Rauta	Lista		2		84,9	
490	ASY32	106	2010	Metalli	Rauta	Naula	Taottuja	3		79	
491	ASY32	106	2010	Metalli	Rauta	Neula		1		0,6	
492	ASY32	106	2010	Nahka	Nahka	Kenkä?	Suorakaiteen muotoinen nahkappale. Kaksinkertaista nahkaa, toisella puolella näkyvissä kaksirivinen tikkaus.	1		47,2	Kuvattu
493	ASY32	106	2010	Nahka	Nahka	Kenkä	Kasaan litistyneen kengän osittain säilyneet jäänteet.	4		117,8	Kuvattu

494	ASY33	102	2014	Kivi	Pii	Pii		2		4
495	ASY33	102	2014	Lasi	Lasi	Kuona		1		4,6
496	ASY33	102	2014	Metalli	Rauta	Naula		3		37,3
497	ASY33	102	2014	Metalli	Rauta	Työstöjäte?	Litteä ja pyöreä esine. Mahdollisesti metallin pintakäsittelyn tai levyn aukottamisen seurauksena tullutta työstöjätettä.	1	Halkaisija 2,2 cm	14,7
498	ASY33	102	2016	Metalli	Lyijy	Levy		1		1,2
499	ASY33	102	2016	Metalli	Rauta	Naula		6		63,5
500	ASY34	106	2010	Lasi	Lasi	Kuona		3		85,7
501	ASY34	106	2010	Metalli	Rauta	Naula	Taottuja	2		72,9
502	ASY35	106	2010	Metalli	Rauta	Esine	Tunnistamaton esine	1		114,5
503	ASY35	106	2010	Metalli	Rauta	Naula		1		31,2
504	ASY37	102	2014	Lasi	Lasi	Kuona		2		13,6
505	ASY37	102	2014	Metalli	Rauta	Esine	Tunnistamattomia kappaleita	2		8,5
506	ASY37	102	2016	Lasi	Lasi	Kuona		3		47
507	ASY39	106	2008	Metalli	Rauta	Esine	Tunnistamattomia kappaleita	2		33,1
508	ASY39	106	2008	Metalli	Rauta	Naula		2		5,1
509	ASY39	106	2008	Metalli	Rauta	Neula		1		0,6
510	ASY41	102	2016	Metalli	Rauta	Naula	Taottu	1		28,5
511	ASY45	104	2006	Metalli	Rauta	Naula		3		25,8
512	ASY45	106	2008	Metalli	Lyijy	Leikkujäte		1		2,1
513	ASY45	106	2008	Metalli	Metalliseos	Työstöjäte?	Litteä ja pyöreä esine. Mahdollisesti metallin pintakäsittelyn tai levyn aukottamisen seurauksena tullutta työstöjätettä.	1	Halkaisija 1,4 cm	0,9
514	ASY45	106	2008	Metalli	Metalliseos	Lanka	Taivutettua metallilankaa, jonka molemmissa päässä lenkit.	1		1,3
515	ASY45	106	2008	Metalli	Metalliseos	Putki	Litistynyt saumallinen putki	1		3,9
516	ASY45	106	2008	Metalli	Rauta	Esine	Kappaleita saranasta tai työntösälvästä.	3		121,6
517	ASY45	106	2008	Metalli	Rauta	Esine	Veitsen kärki?	1		6,9
518	ASY45	106	2008	Metalli	Rauta	Esine	Tunnistamattomia kappaleita	3		17,1
519	ASY45	106	2008	Metalli	Rauta	Lanka		1		2,5

520	ASY45	106	2008	Metalli	Rauta	Levy	Suorakaiteen muotoinen levy.	1		17,8
521	ASY45	106	2008	Metalli	Rauta	Prikka		1	Halkaisija 3,7 cm	33
522	ASY45	106	2008	Metalli	Rauta	Naula		55		434
523	ASY45	106	2010	Metalli	Rauta	Levy		3		23,1
524	ASY45	106	2010	Metalli	Rauta	Naula		2		21
525	ASY47	100	2000	Keramiikka	Piiposliini	Astia		2		1
526	ASY47	100	2000	Lasi	Lasi	Ikkunalasi		3		1,7
527	ASY47	100	2000	Metalli	Rauta	Naula		1		9,7
528	ASY47	102	2000	Keramiikka	Piiposliini	Astia		2		1,9
529	ASY47	102	2000	Keramiikka	Valkosavi	Liitupiippu		1		1,1
530	ASY47	102	2000	Lasi	Lasi	Esinelasi	1 reuna- ja 1 pohjapala, vihreää lasia.	3		28,6
531	ASY47	102	2000	Lasi	Lasi	Ikkunalasi		29		20,2
532	ASY47	102	2000	Lasi	Lasi	Pullolasi		3		11,2
533	ASY47	102	2000	Luu	Luu	Luu		12		115,9
534	ASY47	102	2000	Luu	Luu	Luu	Palanutta	1		0,4
535	ASY47	102	2000	Metalli	Rauta	Esine	Saranan osa. Metallilistaa. Paksu rautatapin kappale.	5		153,8
536	ASY47	102	2000	Metalli	Rauta	Naula		10		65,2
537	ASY47	102	2002	Keramiikka	Piiposliini	Astia		1		0,2
538	ASY47	102	2002	Keramiikka	Valkosavi	Liitupiippu		1		1
539	ASY47	102	2002	Lasi	Lasi	Ikkunalasi		5		25,7
540	ASY47	102	2002	Luu	Luu	Luu		2		11,1
541	ASY47	102	2002	Metalli	Rauta	Naula		1		5,9
542	ASY48	102	2002	Keramiikka	Punasavi	Kaakeli		1		6
543	ASY48	104	2004	Kangas	Kangas	Vaatteen osa	Kankaan kappaleita vaatteesta?	7		17,1
544	ASY48	104	2004	Metalli	Rauta	Levy		7		12,2
545	ASY48	104	2004	Metalli	Rauta	Naula	Kaksi taottuja	3		123,1
546	ASY49	100	2002	Metalli	Rauta	Levy	Hyvin ohutta levyä, mahdollisesti metallisesta tölkistä.	15		30,4
547	ASY49	102	2000	Metalli	Rauta	Naula		2		31,4
548	ASY49	102	2002	Kivi	Pii	Pii	Palanutta	1		7,7
549	ASY49	102	2002	Metalli	Rauta	Naula		1		11,1
550	ASY49	102	2004	Kivi	Pii	Pii	Palanutta	1		0,6

551	ASY49	102	2004	Metalli	Rauta	Levy		1		2,3	
552	ASY49	102	2004	Metalli	Rauta	Naula		5		64,5	
553	ASY51	100	2000	Metalli	Kupariseos?	Esine	Kuulamainen pieni esine	1	Halkaisija 1,3 cm	5,3	
554	ASY51	100	2000	Metalli	Rauta	Esine	Tunnistamaton kappale	1		3,4	
555	ASY51	100	2000	Metalli	Rauta	Naula		1		1,5	
556	ASY51	100	2002	Metalli	Rauta	Naula	Taottu	1		62,2	
557	ASY52	100	2002	Puu	Puu	Tappi	Toiseen päähän hieman kapeneva puutappi.	1	Halkaisija 4,8 cm	97,3	
558	ASY52	102	2002	Metalli	Rauta	Esine	Melko suuri pyöreä litteähkö rautaesine, mahdollisesti suuren rautatapin kanta?	1	Halkaisija 4,7 cm	108,3	
559	ASY52	102	2002	Metalli	Rauta	Esine	Tunnistamattomia kappaleita esineistä.	2		7,3	
560	ASY52	102	2002	Metalli	Rauta	Naula		1		5,4	
561	ASY52	102	2002	Turkis	Turkis	Turkis	Kappaleita ruskeasta eläimen turkista.	3		3	
562	ASY53	102	2002	Metalli	Rauta	Naula		4		25	
563	ASY54	100	2002	Metalli	Alumiini	Foliopaperi		1		>0	
564	ASY54	100	2002	Metalli	Metalliseos	Luoti		1	Halkaisija 0,8 cm	4,6	Kuvattu
565	ASY54	100	2002	Metalli	Rauta	Esine	Tunnistamaton kappale	1		3,1	
566	ASY54	100	2002	Metalli	Rauta	Levy		2		148,7	
567	ASY54	100	2002	Metalli	Rauta	Lista		1		46,3	
568	ASY54	100	2002	Metalli	Rauta	Naula		3		12,6	
569	ASY54	100	2004	Metalli	Rauta	Naula	Isokokoinen taottu naula	1		86,1	
570	ASY54	102	2002	Metalli	Lyijy	Esine?	Sulanutta lyijyä	2		130,1	
571	ASY54	102	2002	Nahka	Nahka	Leikkuujäte		2		2,4	
572	ASY54	102	2002	Metalli	Rauta	Naula		8		97	
573	ASY54	102	2002	Metalli	Rauta	Veitsi	Veitsi jonka terä katkennut, kara tallella.	1		61,8	Kuvattu
574	ASY54	102	2004	Nahka	Nahka	Kengänpohja	Kengänpohjan kappale, kärkiosa.	1		22,1	Kuvattu
575	ASY54	102	2004	Lasi	Lasi	Kuona		1		58,5	
576	ASY54	102	2004	Metalli	Rauta	Esine	Tunnistamattomia esineen kappaleita.	9		49,8	
577	ASY54	102	2004	Metalli	Rauta	Naula		3		67,6	

578	ASY55	100	2002	Kivi	Pii	Pii	Iskemätön	1	20,3	
579	ASY55	100	2002	Metalli	Kupari	Esine	Pieni neliömäinen levy, jossa salmiakin muotoinen läpireikä.	1	0,3	Kuvattu
580	ASY55	100	2002	Metalli	Kupari	Levy		1	11,5	
581	ASY55	100	2002	Metalli	Rauta	Esine	Tunnistamattomia esineen kappaleita.	10	57,8	
582	ASY55	100	2002	Metalli	Rauta	Naula		36	272,3	
583	ASY55	100	2002	Metalli	Rauta	Sarana	Saranan kappaleita	2	165,5	
584	ASY55	100	2002	Metalli	Rauta	Veitsi?	Hyvin huonokuntoisia mahdollisen veitsen kappaleita.	3	39,8	
585	ASY55	100	2002	Metalli	Rauta	Levy		11	60	
586	ASY55	100	2004	Metalli	Rauta	Esine	Tunnistamattomia kappaleita	2	5,4	
587	ASY55	100	2004	Metalli	Rauta	Naula		6	15,5	
588	ASY56	104	2004	Metalli	Rauta	Levy		3	77,6	
589	ASY56	104	2004	Metalli	Rauta	Lista		1	26	
590	ASY56	104	2004	Metalli	Rauta	Naula		2	37,9	
591	ASY57	100	2004	Metalli	Rauta	Lista		1	16,3	
592	ASY57	102	2004	Metalli	Rauta	Levy		2	1,2	
593	ASY57	102	2004	Metalli	Rauta	Naula		4	35,5	
594	ASY58	104	2004	Metalli	Rauta	Astia	Laajapohjaisen rauta-astian pohjapala.	1	307	
595	ASY58	104	2004	Metalli	Rauta	Naula	Taottu	1	57,6	
596	ASY59	104	2004	Keramiikka	Punasavi	Tiili	Molemmilta sivuilta katkennut, karkeasekoitteinen tiili jonka toisella sivulla tekstiä: ..BB.. Tiili mahdollisesti Kabböle tiilitehtaan tekemä (?), 1885-1893.	1	10,8 x 8,5 x 6,5 cm	1049
597	ASY59	104	2004	Lasi	Lasi	Kuona		1	19	
598	ASY59	104	2004	Metalli	Rauta	Naula	Osa taottuja	4	120,9	
599	ASY59	104	2006	Lasi	Lasi	Kuona		1	28	
600	ASY59	104	2006	Metalli	Alpakka?	Varsi	Ruokailuvälineen varren pää?	1	5,8	
601	ASY59	104	2006	Metalli	Rauta	Esine	Tunnistamaton kappale esineestä.	1	24,6	

602	ASY59	104	2006	Metalli	Rauta	Lista		1		17,2	
603	ASY59	104	2006	Metalli	Rauta	Naula		13		69,6	
604	ASY59	104	2006	Metalli	Rauta	Pata	Kylkipala mahdollisesti rautapadasta.	1		117,5	
605	ASY59	104	2006	Metalli	Rauta	Rengas		1	Halkaisija 4,2 cm	11,6	
606	ASY59	104	2006	Metalli	Rauta	Työstöjäte?	Litteitä ja pyöreitä esineitä. Mahdollisesti metallin pintakäsittelyn tai levyn aukottamisen seurauksena tullutta työstöjätettä.	2	Halkaisija 2,4 cm; 2,3 cm	10,7; 9,5	Kuvattu
607	ASY60	104	2006	Metalli	Rauta	Esine	Tunnistamaton kappale esineestä.	1		162,8	
608	ASY60	104	2006	Metalli	Rauta	Lanka	Rautalankaa	1		1,6	
609	ASY60	104	2006	Metalli	Rauta	Naula		36		219,5	
610	ASY60	104	2006	Metalli	Rauta	Työstöjäte?	Litteitä ja pyöreitä esineitä. Mahdollisesti metallin pintakäsittelyn tai levyn aukottamisen seurauksena tullutta työstöjätettä.	8	Halkaisija 1,8-2,7 cm	203	Kuvattu
611	ASY60	104	2006	Nahka	Nahka	Kengänpohja	Pienikokoisten naisten (?) kenkien pohjien jäänteet. Heikosti säilyneet.	4		56	
612	ASY60	104	2006	Nahka	Nahka	Kengänpohja	Heikosti säilyneitä kengän kappaleita.	12		195	
613	ASY61	104	2004	Metalli	Rauta	Levy		3		2,1	
614	ASY61	104	2004	Metalli	Rauta	Naula		7		142,1	
615	ASY61	104	2004	Metalli	Rauta	Astia	Laajapohjaisen rauta-astian pohjapala.	1		243,8	
616	ASY62	102	2016	Metalli	Rauta	Esine	Tunnistamaton esineen kappale.	1		14,5	
617	ASY65	104	2004	Metalli	Rauta	Levy	Suuri kappale kaksinkerroin olevaa levyä ja pienempiä paloja.	4		220,2	
618	ASY65	104	2006	Lasi	Lasi	Kuona		1		20	
619	ASY65	104	2006	Metalli	Rauta	Naula		4		15,4	

620	BR1b	110	2008	Metalli	Rauta	Naula		3	35,1	BR1b:n hirressä kiinni olleita nauvoja.
621	BR1b	112	2008	Metalli	Rauta	Naula		1	23,3	BR1b:n hirressä kiinni ollut taottu naula.
622	BR1b	114	2008	Kangas	Kangas	Kangas		3	0,2	Pieni kappale ohutta, haurasta kangasta. Oli tiiviisti BR1b:n hirren päällä.
623	BR1b	114	2008	Metalli	Rauta	Naula		1	33,8	
624	BSY0	118	2016	Keramiikka	Piiposliini	Astia	1 reunapala	2	2,7	
625	BSY0	118	2016	Keramiikka	Posliini	Astia	2 reuna- ja 3 pohjapalaa. Punaista käsin maalattua koristelua.	10	29	
626	BSY0	118	2016	Lasi	Lasi	Esinelasi	Kirkasta ja aaltoilevaa lasia.	2	7,6	
627	BSY0	118	2016	Lasi	Lasi	Pullolasi	Kirkasta, ruskeaa ja vihreää lasia.	4	26,5	
628	BSY0	118	2016	Metalli	Rauta	Lanka	Rautalangan pätkä	1	4,5	
629	BSY0	122	2010	Keramiikka	Piiposliini	Astia		1	0,5	
630	BSY0	122	2010	Keramiikka	Posliini	Sulake	Sulakkeen osa	1	8,8	
631	BSY0	122	2010	Lasi	Lasi	Ikkunalasi	Kirkasta	1	0,6	
632	BSY0	122	2010	Lasi	Lasi	Pullolasi	Ruskeaa ja vihreää lasia.	10	29,1	
633	BSY0	122	2010	Metalli	Rauta	Esine	Suorakaiteen muotoinen metallilevy jonka keskellä läpireikä.	1	Paksuus 0,3 cm, koko 3,1x7,7 cm	53,6
634	BSY0	122	2010	Metalli	Rauta	Naula		3	18,2	
635	BSY2	110	2008	Keramiikka	Piiposliini	Astia	Reunapala	7	6,2	
636	BSY2	110	2008	Keramiikka	Posliini	Astia	Yksi reunapala	2	1,5	
637	BSY2	110	2008	Kivi	Pii	Pii	Palanutta	1	0,6	
638	BSY2	110	2008	Kumi/metalli	Kumi/kupari?	Johto	Moderni johdon pätkä joka koostuu kumiletkusta jonka sisällä on metallinen putki ja sen sisällä metallilankaa.	1	62,9	
639	BSY2	110	2008	Lasi	Lasi	Ikkunalasi		6	8,8	

640	BSY2	110	2008	Lasi	Lasi	Pullolasi	Kirkasta ja vihreää lasia. 1 pullonsuu.	5	20
641	BSY2	110	2008	Luu	Luu	Luu		6	14,8
642	BSY2	110	2008	Luu	Luu	Luu	Palanutta	5	0,6
643	BSY2	110	2008	Metalli	Pelti?	Levy	Puolikas kappale pyöreästä pienehköstä levystä, taipunut.	1	1,3
644	BSY2	110	2008	Metalli	Rauta	Esine	Katkelma saranasta, pieni levyn palanen jossa reikä ja tunnistamaton metalliesineen osa.	3	33,8
645	BSY2	110	2008	Metalli	Rauta	Naula		13	121
646	BSY2	110	2014	Luu	Luu	Luu		1	45,2
647	BSY2	112	2008	Keramiikka	Piiposliini	Astia		4	2,2
648	BSY2	112	2008	Keramiikka	Punasavi	Astia	Reunapala	1	2,2
649	BSY2	112	2008	Keramiikka	Valkosavi	Liitupiippu	Varren katkelma	1	0,9
650	BSY2	112	2008	Kivi	Pii	Pii		1	2,2
651	BSY2	112	2008	Lasi	Lasi	Ikkunalasi		3	3,1
652	BSY2	112	2008	Lasi	Lasi	Kuona		1	4,9
653	BSY2	112	2008	Luu	Luu	Luu		16	29,4
654	BSY2	112	2008	Luu	Luu	Luu	Palanutta	2	0,7
655	BSY2	112	2008	Metalli	Rauta	Lanka		3	4,2
656	BSY2	112	2008	Metalli	Rauta	Naula		8	28,9
657	BSY2	112	2008	Metalli	Rauta	Rengas	Rautarengas	1	24,8
658	BSY2	112	2012	Keramiikka	Piiposliini	Astia		2	2,1
659	BSY2	112	2012	Luu	Luu	Luu		6	33,6
660	BSY2	112	2012	Metalli	Rauta	Naula		2	10,7
661	BSY2	112	2014	Keramiikka	Piiposliini	Astia		3	3,6
662	BSY2	112	2014	Keramiikka	Posliini	Astia		1	0,2
663	BSY2	112	2014	Luu	Luu	Luu		1	2
664	BSY2	112	2014	Metalli	Rauta	Levy	Suorakaiteen muotoinen levy, jossa tekstiä: "...DERSSU", osa kirjaimista epäselviä. Pieni kappale levystä.	2	14,5
665	BSY2	112	2014	Metalli	Rauta	Naula		45	204,1
666	BSY2	114	2008	Metalli	Metalliseos	Korkki	Osa modernia pullonkorkkia	1	0,9

667	BSY2	114	2008	Metalli	Rauta	Esine	Litteä ja kapea metallilevy jonka toisessa päässä on läpireikä ja toinen pää on hieman kaareva ja katkennut.	1	44,6
668	BSY2	114	2008	Metalli	Rauta	Naula		6	39,1
669	BSY2	114	2012	Keramiikka	Piiposliini	Astia	Useiden eri lautasten kappaleita. 24 reunapalaa, joista yhdessä punainen kasviaiheinen siirtokuva. 14 pohjapalaa, joista yhdessä vihreä kukka-aiheinen siirtokuva. 2 palaa lautasesta joissa sisäpinnalla maalattua viiva- ja sabluunakoristelua. 1 pala lautasesta jossa violetti kasvi-/maisema-aiheinen siirtokuva. Pohjassa kirjaimet PAS.	110	633,3
670	BSY2	114	2012	Keramiikka	Posliini	Astia	2 reuna- ja 2 pohjapalaa. Puolikas lautanen jonka sisäpinnalla on maalattua kukkakoristelua. Pohjassa venäläinen leima.	8	103,2
671	BSY2	114	2012	Keramiikka	Punasavi	Astia	10 reunapalaa, 5 pohjapalaa. Bolus-koristelua.	23	371,2
672	BSY2	114	2012	Keramiikka	Valkosavi	Liitupiippu	2 kopan palaa ja 1 puolikas kruunattusydän -koppa.	3	13,2
673	BSY2	114	2012	Keramiikka	Valkosavi	Liitupiippu	Varsia	3	9,5
674	BSY2	114	2012	Lasi	Lasi	Esinelasi	1 jalakaosa, 1 pohjapala jossa kukkakoristelua, 2 koristeellisen puristelasin kappaletta. Kirkasta lasia.	27	117,6
675	BSY2	114	2012	Lasi	Lasi	Ikkunalasi		20	38,5
676	BSY2	114	2012	Lasi	Lasi	Kuona		1	16,4

677	BSY2	114	2012	Lasi	Lasi	Pullolasi	1 kokonainen mustepullo, 1 pohjapala ja 4 palaa pullonsuusta. Halki mennyt pullonkaula, vaaleanvihreää lasia, osittain sulanut. Kirkasta ja vihreää lasia.	28	226,9
678	BSY2	114	2012	Luu	Luu	Luu		69	769,7
679	BSY2	114	2012	Luu	Luu	Luu	Palanutta	2	0,9
680	BSY2	114	2012	Metalli	Rauta	Esine	2 levyn palasta, 1 mutteri ja rautatangon pää.	4	202,5
681	BSY2	114	2012	Metalli	Rauta	Naula		17	322,8
682	BSY2	114	2012	Nahka	Nahka	Nahka		3	16,9
683	BSY2	114	2014	Keramiikka	Piiposliini	Astia	1 reunapala. Mustaa siirtokuvakoristelua ja sinistä koristelua.	9	13,5
684	BSY2	114	2014	Keramiikka	Posliini	Astia		4	3,2
685	BSY2	114	2014	Keramiikka	Punasavi	Astia	1 reunapala	2	57,3
686	BSY2	114	2014	Lasi	Lasi	Esinelasi	Ohutta ja kirkasta lasia.	1	0,5
687	BSY2	114	2014	Lasi	Lasi	Ikkunalasi	Vihreää	1	0,5
688	BSY2	114	2014	Luu	Luu	Luu		7	64,5
689	BSY2	114	2014	Metalli	Rauta	Levy		4	21,3
690	BSY2	114	2014	Metalli	Rauta	Naula		1	6,2
691	BSY2	116	2002	Keramiikka	Fajanssi	Astia		3	6,6
692	BSY2	116	2002	Keramiikka	Kivisavi	Pullo	Kappale kivisaviastian suuosasta.	1	8,6
693		116	2002	Keramiikka	Piiposliini	Astia	5 reuna- ja 3 pohjapalaa.	78	59,5
694	BSY2	116	2002	Keramiikka	Posliini	Astia	5 reunapalaa. Yksi pohjapala.	10	15,2
695	BSY2	116	2002	Keramiikka	Punasavi	Astia	Yksi reunapala, osassa paloja jäänteitä lasitteesta.	24	67,9
696	BSY2	116	2002	Keramiikka	Punasavi	Kaakeli		3	8,2
697	BSY2	116	2002	Keramiikka	Valkosavi	Liitupiippu	Kopan paloja. Mukana yksi kappale, jossa kruunu.	8	15,2
698	BSY2	116	2002	Keramiikka	Valkosavi	Liitupiippu	Varsia	9	12,4
699	BSY2	116	2002	Lasi	Lasi	Esinelasi	Kaksi reunapalaa, yksi pohjapala.	14	40,5
700	BSY2	116	2002	Lasi	Lasi	Ikkunalasi		32	29,5
701	BSY2	116	2002	Lasi	Lasi	Pullolasi		7	45

702	BSY2	116	2002	Luu	Luu	Luu		73		234,4	
703	BSY2	116	2002	Luu	Luu	Luu	Palanutta	64		29,2	
704	BSY2	116	2002	Metalli	Metalliseos	Esine	Esine, jossa litistynyt ja halkeillut ohut kuori. Sisällä molemmista päistä eri suuntiin käännetty metallilista.	1		3,4	
705	BSY2	116	2002	Metalli	Rauta	Esine	Katkelma rautatankoa, katkelmia kahdesta metallilistasta. D-kirjaimen muotoinen metalliesineen osa. Paksuhkoa metallilevyä, jossa reikä. Pitkä ruuvi.	6		168,2	
706	BSY2	116	2002	Metalli	Rauta	Esine	Pitkula ja litteä metalliesine jonka molemmissa päissä lenkki. Lenkit eivät kiinnity toisiinsa, vaan niiden välissä on rautaa. Näyttää etäisesti ääretön merkiltä.	1		185,7	
707	BSY2	116	2002	Metalli	Rauta	Naula		47		430,7	
708	BSY2	116	2004	Keramiikka	Piiposliini	Astia		2		2,7	
709	BSY2	116	2004	Keramiikka	Valkosavi	Liitupiippu	Kopan palasia, kaksi palaa simpukkakopista.	4		73,5	
710	BSY2	116	2004	Keramiikka	Valkosavi	Liitupiippu	Varsia	14		19,1	
711	BSY2	116	2004	Lasi	Lasi	Esinelasi	Ohutta ja kirkasta lasia.	1		1,3	
712	BSY2	116	2004	Lasi	Lasi	Ikkunalasi	Vihreää ja kirkasta lasia.	2		2,2	
713	BSY2	116	2004	Lasi	Lasi	Pullolasi	Kirkasta lasia	1		3,3	
714	BSY2	116	2004	Luu	Luu	Luu		66		183,2	
715	BSY2	116	2004	Luu	Luu	Luu	Palanutta	6		7	
716	BSY2	116	2004	Metalli	Rauta	Naula		3		16,2	
717	BSY2	116	2006	Keramiikka	Fajanssi	astia		3		1,5	
718	BSY2	116	2006	Keramiikka	Piiposliini	Astia	4 reunapalaa. Yhdessä palassa sinistä maalausta ja toisessa sinistä siirtokuvaa, kasviaihe.	26		26	
719	BSY2	116	2006	Keramiikka	Posliini	Astia	Kaksi reunapalaa, yksi pohjapala.	6		14,9	

720	BSY2	116	2006	Keramiikka	Punasavi	Astia	Jäämiä vihreästä, ruskeasta ja vaaleasta lasitteesta.	5	10,5
721	BSY2	116	2006	Keramiikka	Punasavi	Kaakeli		4	8,7
722	BSY2	116	2006	Keramiikka	Valkosavi	Liitupiippu	Kopan palasia.	5	5,1
723	BSY2	116	2006	Keramiikka	Valkosavi	Liitupiippu	Varsia.	8	16,1
724	BSY2	116	2006	Kivi	Pii	Pii	Palanut.	1	2,4
725	BSY2	116	2006	Lasi	Lasi	Esinelasi	Mukana lasikaakelin/-mosaiikin palanen, jossa violetinsininen pinta.	4	15,3
726	BSY2	116	2006	Lasi	Lasi	Ikkunalasi	Osa iridoitunutta.	18	31,4
727	BSY2	116	2006	Lasi	Lasi	Pullolasi	Ruskeaa ja kirkasta lasia.	6	18,1
728	BSY2	116	2006	Luu	Luu	Luu		53	232,8
729	BSY2	116	2006	Luu	Luu	Luu	Palanutta	7	3,9
730	BSY2	116	2006	Metalli	Rauta	Esine	Mutteri, rautalankaa ja kiilamainen tappi.	3	59,3
731	BSY2	116	2006	Metalli	Rauta	Naula		20	148,7
732	BSY2	116	2008	Keramiikka	Fajanssi	Astia	Paloissa violettia ja sinistä maalausta.	2	1,6
733	BSY2	116	2008	Keramiikka	Piiposliini	Astia	3 reunapalaa. Osassa paloja sinistä maalausta. Yhdessä sininen, toisessa ruskea siirtokuva.	28	38,9
734	BSY2	116	2008	Keramiikka	Posliini	Astia	2 reuna- ja 2 pohjapalaa. Toisen pohjapalan sisäpinnalla sininen siirtokuva, ruusuaihe.	4	25,7
735	BSY2	116	2008	Keramiikka	Punasavi	Astia	1 pohja- ja 2 reunapalaa. Osassa paloja jäänteitä lasitteesta.	10	73,1
736	BSY2	116	2008	Keramiikka	Valkosavi	Liitupiippu	Kopan palasia	3	4,8
737	BSY2	116	2008	Keramiikka	Valkosavi	Liitupiippu	Varsia	9	16,8
738	BSY2	116	2008	Kivi	Pii	Pii		1	1,2
739	BSY2	116	2008	Lasi	Lasi	Esinelasi		8	17,4
740	BSY2	116	2008	Lasi	Lasi	Ikkunalasi		15	19,6
741	BSY2	116	2008	Lasi	Lasi	Kuona		1	4,8
742	BSY2	116	2008	Lasi	Lasi	Pullolasi		14	52,5
743	BSY2	116	2008	Luu	Luu	Luu		72	230,7

744	BSY2	116	2008	Luu	Luu	Luu	Palanutta	3		2	
745	BSY2	116	2008	Metalli	Metalliseos	Esine?	Muodottomaksi sulanutta metallia.	1		108,4	
746	BSY2	116	2008	Metalli	Metalliseos	Hauli	Kannassa kirjain "R".	1		1	
747	BSY2	116	2008	Metalli	Rauta	Esine	Katkelma metallitappia, puolikaaren muotoinen litteä esine. Puolipallon muotoinen esine. Tunnistamattomia esineenosia.	11	Halkaisija 4,3 cm	111,5	
748	BSY2	116	2008	Metalli	Rauta	Naula	Mukana yksi ruuvi	30		379,4	
749	BSY2	116	2008	Metalli	Rauta	Taltta/kiila	Rautaesine jonka toinen pää kiilamainen. Kyseessä voi olla myös taltan osa.	1	Pituus 12 cm, paksuus 0,9 cm	89,5	
750	BSY2	116	2010	Keramiikka	Fajanssi	Astia		4		2,5	
751	BSY2	116	2010	Keramiikka	Piiposliini	Astia		25		53,9	
752	BSY2	116	2010	Keramiikka	Posliini	Astia	Reunapala. Sisäpinnan lasite vaaleanpunertava.	1		2,9	
753	BSY2	116	2010	Keramiikka	Punasavi	Astia	Yksi reunapala	17		153,8	
754	BSY2	116	2010	Keramiikka	Valkosavi	Liitupiippu	Kopan palasia	6		6,5	
755	BSY2	116	2010	Keramiikka	Valkosavi	Liitupiippu	Varsia	6		7,7	
756	BSY2	116	2010	Lasi	Lasi	Esinelasi		19		28	
757	BSY2	116	2010	Lasi	Lasi	Ikkunalasi		27		10,7	
758	BSY2	116	2010	Lasi	Lasi	Kuona		1		7,3	
759	BSY2	116	2010	Lasi	Lasi	Pullolasi		5		7,3	
760	BSY2	116	2010	Luu	Luu	Luu		27		64,9	
761	BSY2	116	2010	Luu	Luu	Luu	Palanutta	36		11,9	
762	BSY2	116	2010	Metalli	Lyijy	Paino	Neliskulmainen lyijypaino joka keskeltä leveämpi kuin päistään. Molemmissa päissä hahlot siiman kiinnitystä varten.	1		11	Kuvattu
763	BSY2	116	2010	Metalli	Metalliseos	Levy	Ohut ja pyöreä metallilevy joka taittunut keskeltä.	1	Halkaisija 3 cm	3,5	
764	BSY2	116	2010	Metalli	Metalliseos	Korkki	Hopeanharmaa litistynyt Alkon korkki.	1		1,9	
765	BSY2	116	2010	Metalli	Pelti?	Levy	Vääntynyttä peltilevyä	1		14	

766	BSY2	116	2010	Metalli	Rauta	Esine	Rautalangan pätkiä, metallilevyn kappaleita. Katkelma metallilistaa.	6		55,8	
767	BSY2	116	2010	Metalli	Rauta	Esine	Koukkumainen metalliesine jonka toinen pää terävä ja toinen pää pyörästetty. Pyörästetyssä päässä läpimeno reikä.	1		20	
768	BSY2	116	2010	Metalli	Rauta	Naula		36		235,3	
769	BSY2	116	2010	Nahka	Nahka	Leikkuujäte		1		>0	
770	BSY2	116	2012	Keramiikka	Piiposliini	Astia	6 pohjapalaa, 15 reunapalaa. Yksi kahvapala.	64		359,7	
771	BSY2	116	2012	Keramiikka	Posliini	Astia	Paloja kahvikupista jossa loiva aaltomuotoilu ja kullan väristä koristelua. 4 reunapalaa ja 1 pohjapala.	22		65,8	
772	BSY2	116	2012	Keramiikka	Punasavi	Astia	4 reunapalaa	6		78,4	
773	BSY2	116	2012	Lasi	Lasi	Esinelasi	Koristeellisen tarjoiluastian kappale, puristelasia. Useita aaltoilevia paloja. Kirkasta lasia.	19		111,4	
774	BSY2	116	2012	Lasi	Lasi	Ikkunalasi		7		16,9	
775	BSY2	116	2012	Lasi	Lasi	Kuona		1		238,4	
776	BSY2	116	2012	Lasi	Lasi	Pullolasi	4 pohjapalaa, 1 pullonsuu/-kaula. Vihreää, kirkasta ja ruskeaa lasia.	39		436,2	
777	BSY2	116	2012	Lasi	Lasi	Nappi	Valkoinen, pieni ja nelireikäinen nappi. Napista puuttuu palanen.	1	Halkaija 1 cm	>0	Kuvattu
778	BSY2	116	2012	Luu	Luu	Luu		41		544,9	
779	BSY2	116	2012	Metalli	Metalliseos?	Lusikka	Suurikokoinen lusikka	1		29	
780	BSY2	116	2012	Metalli	Rauta	Esine	1 ohut, kapea ja kaareutuva metalliesineen kappale. 1 rautalista jossa kolme naulaa kiinni. 1 metallilistan osa.	3		67,4	
781	BSY2	116	2012	Metalli	Rauta	Levy	Joissakin levyn paloissa läpireikiä.	15		153,6	
782	BSY2	116	2012	Metalli	Rauta	Lukko	Riippulukon osa	1		66,7	

783	BSY2	116	2012	Metalli	Rauta	Naula		8		98	
784	BSY2	116	2012	Metalli	Rauta	Veitsi	Veitsi josta tallella terä ja kara.	1		23	Kuvattu
785	BSY2	116	2012	Nahka	Nahka	Kengänpohja	Kengänpohjan kappaleita. Reunoissa kaksirivinen tikkaus.	8		109,2	
786	BSY2	116	2012	Nahka	Nahka	Leikkuujäte		2		2,8	
787	BSY2	116	2012	Naru	Naru	Naru	Punottua narua	1		0,5	
788	BSY2	116	2002	Keramiikka	Fajanssi	Astia		1		0,3	
789	BSY2	116	2002	Keramiikka	Piiposliini	Astia		3		4,3	
790	BSY2	116	2002	Keramiikka	Valkosavi	Liitupiippu	Varsi	1		3,7	
791	BSY2	116	2002	Lasi	Lasi	Ikkunalasi		1		1,3	
792	BSY2	116	2002	Lasi	Lasi	Pullolasi	Kirkasta ja vihreää lasia.	2		8,3	
793	BSY2	116	2002	Metalli	Rauta	Naula		2		22,7	
794	BSY2	116	2002	Luu	Luu	Luu		3		17,1	
795	BSY2	116	2002	Luu	Luu	Luu	Palanutta	3		1,3	
796	BSY2	116	2004	Keramiikka	Piiposliini	Astia	1 pohjapala	3		6,8	
797	BSY2	116	2004	Keramiikka	Valkosavi	Liitupiippu	Kopan pala	1		0,4	
798	BSY2	116	2004	Lasi	Lasi	Ikkunalasi		3		2,9	
799	BSY2	116	2004	Lasi	Lasi	Pullolasi	Kirkasta lasia	1		6,2	
800	BSY2	116	2004	Luu	Luu	Luu	Palanutta	2		0,3	
801	BSY2	116	2004	Metalli	Metalliseos	Luoti	Hylsyn kannassa merkintä: S- 41 9 MM.	1		11,9	
802	BSY2	116	2004	Metalli	Rauta	Mutteri		1		14,5	
803	BSY2	116	2004	Metalli	Rauta	Naula		5		16,4	
804	BSY2	116	2004	Luu	Luu	Luu		5		10,3	
805	BSY2	116	2006	Keramiikka	Piiposliini	Astia	2 reunapalaa, yksi pohjapala. Yhdessä palassa sinistä maalausta, kahdessa sininen siirtokuva.	11		25,6	
806	BSY2	116	2006	Keramiikka	Posliini	Astia	Korvan palanen kahvikupista?	1		1,1	
807	BSY2	116	2006	Keramiikka	Punasavi	Astia	Reunapala ja ohuehkon kahvan katkelma.	3		6,8	
808	BSY2	116	2006	Keramiikka	Valkosavi	Liitupiippu	Kopan palasia	2		4,2	

809	BSY2	116	2006	Keramiikka	Valkosavi	Liitupiippu	Varren katkelmia. Yhdessä sanat: "WESTERVIK, STOCKHOLM" (Stockholmsana jää osittain murtumakohtaan).	4	6,8
810	BSY2	116	2006	Lasi	Lasi	Esinelasi		3	5,8
811	BSY2	116	2006	Lasi	Lasi	Ikkunalasi		1	1,8
812	BSY2	116	2006	Luu	Luu	Luu		16	47,8
813	BSY2	116	2006	Luu	Luu	Luu	Palanutta	1	0,5
814	BSY2	116	2006	Metalli	Rauta	Naula		5	84,2
815	BSY2	116	2008	Keramiikka	Fajanssi	Astia		1	0,2
816	BSY2	116	2008	Keramiikka	Piiposliini	Astia	Yksi reunapala, sinertävä eläinaiheinen (peura, tms.) siirtokuva.	1	6,8
817	BSY2	116	2008	Keramiikka	Posliini	Astia	1 reuna- ja 1 pohjapala. Pohjapalan sisäpuolella urakuviointia, reunapalan sisäpuolen lasitus vaaleanpunertava. Yhdessä palassa sinistä maalausta.	4	7,7
818	BSY2	116	2008	Keramiikka	Punasavi	Astia		4	3,8
819	BSY2	116	2008	Keramiikka	Valkosavi	Liitupiippu	Kopan palasia. Yhden reunassa katkoviivakoristelua.	3	1,6
820	BSY2	116	2008	Keramiikka	Valkosavi	Liitupiippu	Varsi	1	0,6
821	BSY2	116	2008	Kivi	Pii	Pii	Palanutta	1	2,6
822	BSY2	116	2008	Lasi	Lasi	Esinelasi		10	10,7
823	BSY2	116	2008	Lasi	Lasi	Ikkunalasi		7	9,8
824	BSY2	116	2008	Lasi	Lasi	Kuona		1	4,4
825	BSY2	116	2008	Lasi	Lasi	Pullolasi		1	8,6
826	BSY2	116	2008	Luu	Luu	Luu		16	41
827	BSY2	116	2008	Luu	Luu	Luu	Palanutta	6	1,3
828	BSY2	116	2008	Metalli	Rauta	Esine	Kaareva metallitanko, halkileikkaus kolmiomainen.	1	49,5
829	BSY2	116	2008	Metalli	Rauta	Naula		8	51,3
830	BSY2	116	2010	Keramiikka	Piiposliini	Astia	Yksi reunapala	3	2,7
831	BSY2	116	2010	Keramiikka	Posliini	Astia	Pohjapala	1	11,8
832	BSY2	116	2010	Keramiikka	Punasavi	Astia	2 reunapalaa	14	127,7
833	BSY2	116	2010	Keramiikka	Punasavi	Kaakeli		1	4,2

834	BSY2	116	2010	Keramiikka	Valkosavi	Liitupiippu	Varsia	2		5,2	
835	BSY2	116	2010	Lasi	Lasi	Esinelasi	Astian reunapala, paksua himmeänkirkasta lasia.	1		11,1	
836	BSY2	116	2010	Lasi	Lasi	Ikkunalasi	Osa iridoitunutta	12		13	
837	BSY2	116	2010	Lasi	Lasi	Kuona		1		26,4	
838	BSY2	116	2010	Lasi	Lasi	Pullolasi	Vihreää lasia	3		31,8	
839	BSY2	116	2010	Luu	Luu	Luu		10		40,2	
840	BSY2	116	2010	Luu	Luu	Luu	Palanutta	4		0,9	
841	BSY2	116	2010	Metalli	Rauta	Esine	Taivutettua metallilistaa, kiila, rautalankaa, ohut vääntynyt ja murtunut metallirengas. Pyöreä metallipohja/tai - korkki.	5		130,2	
842	BSY2	116	2010	Metalli	Rauta	Naula		6		110,7	
843	BSY2	116	2014	Keramiikka	Piiposliini	Astia	1 reunapala	3		2,1	
844	BSY2	116	2014	Keramiikka	Posliini	Astia	1 reunapala	4		11,2	
845	BSY2	116	2014	Lasi	Lasi	Esinelasi	Kirkasta ja aaltoilevaa lasia. Toisessa palassa kasviaiheista uurrekoristelua.	2		7,8	
846	BSY2	116	2014	Lasi	Lasi	Ikkunalasi	Vihreää	4		4,8	
847	BSY2	116	2014	Lasi	Lasi	Pullolasi	Kirkasta ja ruskeaa lasia.	12		10,3	
848	BSY2	116	2014	Metalli	Rauta	Naula		3		47	
849	BSY2	116	2002	Keramiikka	Piiposliini	Astia	1 reunapala. Sinistä koristelua.	5		10,2	
850	BSY2	116	2002	Keramiikka	Posliini	Sulake	Sulakkeen osa	1		16,3	
851	BSY2	116	2002	Keramiikka	Valkosavi	Liitupiippu	Kopan paloja	2		1,7	
852	BSY2	116	2002	Keramiikka	Valkosavi	Liitupiippu	Varren katkelmia	3		6,3	
853	BSY2	116	2002	Lasi	Lasi	Ikkunalasi	Vihreää ja kirkasta lasia.	3		2,1	
854	BSY2	116	2002	Lasi	Lasi	Pullolasi	Vihreää ja kirkasta lasia.	4		13,2	
855	BSY2	116	2002	Metalli	Rauta	Esine	Rautatanko jonka toisessa päässä on levenevän suorakaiteen muotoinen uloke.	1		39,6	
856	BSY2	116	2002	Metalli	Rauta	Esine	Metallitankoa, läpileikkaus neliömäinen.	1		63,4	
857	BSY2	116	2002	Metalli	Rauta	Naula		7		84,3	
858	BSY2	116	2004	Keramiikka	Fajanssi	Astia		1		0,6	

859	BSY2	116	2004	Keramiikka	Kivisavi	Astia		1		1,7
860	BSY2	116	2004	Keramiikka	Piiposliini	Astia	Mustaa siirtokuvallista koristelua ja sinistä koristelua.	5		10,7
861	BSY2	116	2004	Keramiikka	Posliini	Sulake	Sulakkeen osia	2		19,7
862	BSY2	116	2004	Keramiikka	Punasavi	Astia	1 reunapala	3		8,3
863	BSY2	116	2004	Keramiikka	Valkosavi	Liitupiippu	Kopan paloja. Yksi kruunattusydän - kopasta.	3		2,9
864	BSY2	116	2004	Keramiikka	Valkosavi	Liitupiippu	Varren kappale	1		0,4
865	BSY2	116	2004	Kivi	Pii	Pii		1		2,4
866	BSY2	116	2004	Lasi	Lasi	Esinelasi	Ohutta ja kirkasta lasia.	7		3,5
867	BSY2	116	2004	Lasi	Lasi	Ikkunalasi		5		3,9
868	BSY2	116	2004	Lasi	Lasi	Pullolasi	Kirkasta ja vihreää lasia.	2		13,5
869	BSY2	116	2004	Luu	Luu	Luu		23		65,7
870	BSY2	116	2004	Luu	Luu	Luu	Palanutta	2		0,8
871	BSY2	116	2004	Metalli	Metalliseos	Esine	Metallilanka joka taitettu koukkumaiseksi.	1		2,4
872	BSY2	116	2004	Metalli	Rauta	Esine	Rautalevy jonka toisessa päässä läpireikä. Reiässä kiinni naula.	1		30,6
873	BSY2	116	2004	Metalli	Rauta	Jousi		1		3,2
874	BSY2	116	2004	Metalli	Rauta	Naula		13		145,3
875	BSY2	116	2004	Metalli	Rauta	Tanko		1		179,7
876	BSY2	116	2010	Keramiikka	Piiposliini	Astia	2 reunapalaa, yksi pohjapala.	3		9,8
877	BSY2	116	2010	Keramiikka	Punasavi	Astia	Yksi pohjapala ja reunapala.	4		27,8
878	BSY2	116	2010	Keramiikka	Punasavi	Kaakeli		2		22,7
879	BSY2	116	2010	Lasi	Lasi	Esinelasi		8		4,3
880	BSY2	116	2010	Lasi	Lasi	Ikkunalasi		10		7,6
881	BSY2	116	2010	Lasi	Lasi	Kuona		1		16,6
882	BSY2	116	2010	Lasi	Lasi	Pullolasi		11		134,1
883	BSY2	116	2010	Metalli	Rauta	Esine	Rautakiila, tunnistamaton metalliesine.	2		24,9
884	BSY2	116	2010	Metalli	Rauta	Naula		4		23
885	BSY2	116	2014	Keramiikka	Fajanssi	Astia	Reunapala. Kirkkaansininen lasite.	1		1,1
886	BSY2	116	2014	Lasi	Lasi	Ikkunalasi		1		1,5
887	BSY2	116	2014	Metalli	Rauta	Naula		4		19,4

888	BSY2	116	2016	Metalli	Rauta	Naula		1		4,5	
889	BSY2	116	2002	Keramiikka	Piiposliini	Astia	Yksi pohjapala	4		7,3	
890	BSY2	116	2002	Keramiikka	Posliini	Astia	Yksi reunapala pienisuisesta astiasta/pullosta. Yhdessä palassa sinistä maalausta.	5		7,4	
891	BSY2	116	2002	Keramiikka	Punasavi	Astia	Reunapala	1		46,8	
892	BSY2	116	2002	Keramiikka	Valkosavi	Liitupiippu	Varren katkelma	1		0,6	
893	BSY2	116	2002	Lasi	Lasi	Esinelasi	Mukana yksi reunapala, vihertävää paksua lasia.	5		38,5	
894	BSY2	116	2002	Lasi	Lasi	Ikkunalasi		1		0,6	
895	BSY2	116	2002	Lasi	Lasi	Pullolasi	Ruskeaa lasia oleva lääkepullo?	2	Pohjan halkaisija 3,7 cm	81,3	
896	BSY2	116	2002	Luu	Luu	Luu		13		88,5	
897	BSY2	116	2002	Luu	Luu	Luu	Palanutta	1		0,6	
898	BSY2	116	2002	Metalli	Rauta	Esine	Metallilistaa. Rautalangan pätkiä. Pitempi rautalanka taivutettu ympyräksi, jossa toisessa päässä punottuna silmukka, johon toinen pää koukutettu. Lyhyempi silmukaksi punottu pätkä lankaa. Ohut metallitanko, jonka päässä koukku.	5		112,3	
899	BSY2	116	2002	Metalli	Rauta	Naula		27		228,5	
900	BSY2	116	2002	Metalli	Rauta	Paino?	Rautaesine joka leveämpi keskeltä, ja kapenee kumpaakin päätä kohti mennessä.	1		2,8	
901	BSY2	116	2004	Keramiikka	Piiposliini	Astia	Reunapala. Sinistä geometrsta siirtokuvaa.	11		14,6	
902	BSY2	116	2004	Keramiikka	Punasavi	Astia		1		2,5	
903	BSY2	116	2004	Keramiikka	Valkosavi	Liitupiippu	Kopan pala	1		1,3	
904	BSY2	116	2004	Keramiikka	Valkosavi	Liitupiippu	Varsia	2		4,2	
905	BSY2	116	2004	Lasi	Lasi	Esinelasi	Ohutta ja kirkasta lasia.	3		37,2	
906	BSY2	116	2004	Lasi	Lasi	Kuona		2		30,7	
907	BSY2	116	2004	Lasi	Lasi	Pullolasi		8		89,7	

908	BSY2	116	2004	Metalli	Kupari/messinki?	Esine	Tunnistamaton esine. Lieriön mallinen vartalo joka littaantunut. Lierion toinen pää katkennut ja toisessa päässä suorakaiteen muotoinen uloke jonka keskellä halkio sekä kirjain M.	2		10,1
909	BSY2	116	2004	Metalli	Rauta	Esine	2 saranaa, rautalankaa, rautarengas, tunnistamattomia esineen katkelmia.	8	Halkaisija 4 cm	205,5
910	BSY2	116	2004	Metalli	Rauta	Naula		9		122,3
911	BSY2	116	2004	Muovi	Muovi	Purkki	Jugurttipurkin kappaleita (Valio).	3		5,1
912	BSY2	116	2004	Nahka	Nahka	Kenkä	Nahan kappaleita korkeavartisesta kengästä.	2		44,6
913	BSY2	116	2004	Luu	Luu	Luu		14		82,3
914	BSY2	116	2008	Luu	Luu	Luu		1		3,9
915	BSY2	116	2008	Metalli	Rauta?	Tanko	Katkelma metallitankoa, läpileikkaus neliömäinen.	1		21
916	BSY2	116	2008	Metalli	Rauta	Naula		1		5,8
917	BSY2	116	2012	Keramiikka	Piiposliini	Astia	Yksi pohjapala	3		7,8
918	BSY2	116	2012	Keramiikka	Valkosavi	Liitupiippu	Kopan palanen	1		2,5
919	BSY2	116	2012	Lasi	Lasi	Esinelasi	Ohut ja kapea varren pala esineestä, valkoista lasia.	1		1,4
920	BSY2	116	2012	Lasi	Lasi	Kuona		1		12
921	BSY2	116	2012	Lasi	Lasi	Pullolasi	Ruskeaa lasia	2		8,4
922	BSY2	116	2012	Luu	Luu	Luu		3		9,2
923	BSY2	116	2012	Metalli	Rauta	Esine	Soikea ja litteä rautaesine sekä metallitanko jossa kierteet.	2		68,6
924	BSY2	116	2012	Metalli	Rauta	Naula		1		9,2
925	BSY2	116	2016	Metalli	Rauta	Levy		1		3,8
926	BSY2	116	2016	Metalli	Rauta	Naula	Resenttisiä	3		26
927	BSY2	116	2008	Keramiikka	Fajanssi	Astia		1		0,5
928	BSY2	116	2008	Lasi	Lasi	Esinelasi		1		>0
929	BSY2	116	2008	Lasi	Lasi	Ikkunalasi		2		0,9

930	BSY2	116	2010	Keramiikka	Fajanssi	Astia	Sinistä kasviaiheista maalausta ulkopinnalla.	1	1,8
931	BSY2	116	2010	Keramiikka	Kivisavi	Astia	Reunapala	1	12,5
932	BSY2	116	2010	Keramiikka	Piiposliini	Astia	Kaksi pohjapalaa	5	23,1
933	BSY2	116	2010	Keramiikka	Posliini	Astia	Pohjapala	1	2,6
934	BSY2	116	2010	Keramiikka	Punasavi	Astia		14	34,2
935	BSY2	116	2010	Keramiikka	Valkosavi	Liitupiippu		1	3,6
936	BSY2	116	2010	Lasi	Lasi	Esinelasi		3	3,9
937	BSY2	116	2010	Lasi	Lasi	Ikkunalasi		4	2,6
938	BSY2	116	2010	Lasi	Lasi	Kuona		2	44,4
939	BSY2	116	2010	Lasi	Lasi	Pullolasi		1	5
940	BSY2	116	2010	Luu	Luu	Luu		63	258,1
941	BSY2	116	2010	Metalli	Lyijy	Lista		1	0,8
942	BSY2	116	2010	Metalli	Rauta	Esine	Metallilistaa. Resenttiseltä vaikuttava hanan osa.	2	156,1
943	BSY2	116	2010	Metalli	Rauta	Esine	Tunnistamaton metalliesine, pyöreä ja litteä.	1	2,1
944	BSY2	116	2010	Metalli	Rauta	Naula		4	16,7
945	BSY2	116	2010	Muovi?	Muovi	Astia	Mahdollisesti astian reunapaloja.	2	5,5
946	BSY2	116	2012	Keramiikka	Fajanssi	Astia	Reunapala	1	0,9
947	BSY2	116	2012	Lasi	Lasi	Esinelasi		1	0,5
948	BSY2	116	2012	Luu	Luu	Luu		2	7,3
949	BSY3/15	114	2014	Luu	Luu	Luu		2	12
950	BSY3	116	2008	Luu	Luu	Luu		2	1,4
951	BSY3	116	2010	Keramiikka	Piiposliini	Astia	3 reunapalaa, 2 pohjapalaa joista toinen kahvikupista. Sinistä koristelua.	28	38,9
952	BSY3	116	2010	Keramiikka	Posliini	Astia		1	0,4
953	BSY3	116	2010	Keramiikka	Punasavi	Astia	1 reunapala, bolus-koistelua.	4	25
954	BSY3	116	2010	Keramiikka	Valkosavi	Liitupiippu	Kopan palasia	2	4,7
955	BSY3	116	2010	Keramiikka	Valkosavi	Liitupiippu	Varren katkelmia	2	3,1
956	BSY3	116	2010	Lasi	Lasi	Esinelasi	Yhdessä palassa viivakoristelua	8	17,7
957	BSY3	116	2010	Lasi	Lasi	Ikkunalasi	Osa iridoitunutta	21	24,8
958	BSY3	116	2010	Lasi	Lasi	Pullolasi	Kirkasta, vihreää ja ruskeaa lasia.	13	64

959	BSY3	116	2010	Luu	Luu	Luu		25		161,7	
960	BSY3	116	2010	Luu	Luu	Luu	Palanutta	9		5,1	
961	BSY3	116	2010	Metalli	Rauta	Esine	Rautapadan kylkikappale? Pieni kiilamainen esine.	2		107,4	
962	BSY3	116	2010	Metalli	Rauta	Naula		27		207,8	
963	BSY3/15	116	2014	Keramiikka	Piiposliini	Astia	Kaksi pohjapalaa	4		14,6	
964	BSY3/15	116	2014	Keramiikka	Posliini	Astia/Esine	Ohutta ja aaltoilevaa posliinia.	1		1,6	
965	BSY3/15	116	2014	Keramiikka	Punasavi	Astia		1		13,2	
966	BSY3/15	116	2014	Keramiikka	Valkosavi	Liitupiippu	Varren katkelma	1		1,3	
967	BSY3/15	116	2014	Lasi	Lasi	Esinelasi		1		0,5	
968	BSY3/15	116	2014	Lasi	Lasi	Ikkunalasi		2		0,8	
969	BSY3/15	116	2014	Luu	Luu	Luu		1		1,6	
970	BSY3	116	2008	Keramiikka	Piiposliini	Astia		1		2,4	
971	BSY3	116	2008	Keramiikka	Posliini	Astia		1		0,5	
972	BSY3	116	2008	Lasi	Lasi	Esinelasi		1		0,2	
973	BSY3	116	2008	Metalli	Rauta	Naula		2		7	
974	BSY3	116	2010	Keramiikka	Piiposliini	Astia	4 pohjapalaa. 3 reunapalaa joista 1 lautasesta. Lautasessa sinistä kukkakoristelua.	26		62,1	
975	BSY3	116	2010	Keramiikka	Posliini	Astia	Reunapaloja. Sinistä kasviaiheista koristelua.	3		11,4	
976	BSY3	116	2010	Keramiikka	Punasavi	Astia	4 reunapalaa. Lasitus sisäpinnalla.	36		451,6	
977	BSY3	116	2010	Keramiikka	Valkosavi	Liitupiippu	Varsia	2		3,3	
978	BSY3	116	2010	Lasi	Lasi	Esinelasi	Ohutta ja kirkasta lasia.	1		1,8	
979	BSY3	116	2010	Lasi	Lasi	Ikkunalasi	Kirkasta ja vihreää lasia.	10		26,6	
980	BSY3	116	2010	Lasi	Lasi	Pullolasi	Kirkasta ja ruskeaa lasia.	6		32	
981	BSY3	116	2010	Luu	Luu	Luu		21		81,3	
982	BSY3	116	2010	Luu	Luu	Luu	Palanutta	11		2,5	
983	BSY3	116	2010	Metalli	Kupari?	Kolikko	25:n pennin kolikko, v. 1921.	1		1,3	
984	BSY3	116	2010	Metalli	Rauta	Naula		13		86,2	
985	BSY3	116	2010	Muovi	Muovi	Muovi		1		0,3	
986	BSY3	116	2010	Metalli	Rauta	Levy		1		5,7	
987	BSY3	116	2010	Metalli	Rauta	Naula		2		11,6	
988	BSY3/15	116	2010	Metalli	Rauta	Naula		1		25,5	

989	BSY4	110	2008	Keramiikka	Fajanssi	Astia		2		1	
990	BSY4	110	2008	Keramiikka	Piiposliini	Astia	2 reunapalaa. Kahdessa palassa siirtokuvakoristelua.	11		12	
991	BSY4	110	2008	Keramiikka	Posliini	Astia	Pohjapala jossa osa leimaa.	2		1	
992	BSY4	110	2008	Keramiikka	Punasavi	Astia	1 reunapala. Lasitus sisäpinnalla.	4		6	
993	BSY4	110	2008	Keramiikka	Valkosavi	Liitupiippu	Varsi	1		0,5	
994	BSY4	110	2008	Kivi	Pii	Pii		2		2	
995	BSY4	110	2008	Lasi	Lasi	Esinelasi	1 reunapala. Ohutta ja paksua kirkasta lasia.	3		2	
996	BSY4	110	2008	Lasi	Lasi	Ikkunalasi	Kirkasta ja vihreää lasia.	6		5	
997	BSY4	110	2008	Lasi	Lasi	Kuona		2		80,6	
998	BSY4	110	2008	Lasi	Lasi	Pullolasi	Kirkasta ja vihreää lasia.	7		10	
999	BSY4	110	2008	Luu	Luu	Luu		11		12	
1000	BSY4	110	2008	Luu	Luu	Luu	Palanutta	7		3	
1001	BSY4	110	2008	Metalli	Kupari?	Kehys?	Metallista valmistettu, litteä, L-kirjaimen mallinen ja koristeellinen esineen katkelma. Esineen taustapuoli on tasainen ja koristelematon. Etupuolella on kohokuviointia: sik-sak kuviointia esineen reunalla ja keskellä viivoja. Katkelma mahd. kehyksen osa.	1	Sivujen pituudet 2,3 ja 2,6 cm, paks. 2 mm	5	
1002	BSY4	110	2008	Metalli	Rauta	Levy		2		22,4	
1003	BSY4	110	2008	Metalli	Rauta	Mutteri		1		14,7	
1004	BSY4	110	2008	Metalli	Rauta	Naula		17		109,7	
1005	BSY4	110	2008	Metalli	Rauta	Työstöjäte?	Litteä ja pyöreä esine. Mahdollisesti metallin pintakäsittelyn tai levyn aukottamisen seurauksena tullutta työstöjätettä.	1	Halkaisija 2,4 cm	10	Kuvattu
1006	BSY4	110	2010	Keramiikka	Fajanssi	Astia		1		1	
1007	BSY4	110	2010	Keramiikka	Piiposliini	Astia	1 pohja- ja 6 reunapalaa. Kahdessa palassa siirtokuvakoristelua, mustaa ja violettiä.	24		25	

1008	BSY4	110	2010	Keramiikka	Posliini	Astia	Toinen paloista pinnaltaan aaltoileva.	2		3
1009	BSY4	110	2010	Keramiikka	Punasavi	Astia	2 pohjapalaa, 1 korvan osa.	12		62
1010	BSY4	110	2010	Keramiikka	Punasavi	Kaakeli		11		34,2
1011	BSY4	110	2010	Keramiikka	Valkosavi	Liitupiippu	Varsia	3		4
1012	BSY4	110	2010	Kivi	Pii	Pii		1		0,3
1013	BSY4	110	2010	Lasi	Lasi	Esinelasi	1 reunapala jossa uurteita. 2 paloista pinnaltaan aaltoilevaa. Koristeellinen nappi josta jäljellä ¼: erisuuntaisia viivoja ja ainakin 1 läpireikä.	4		1
1014	BSY4	110	2010	Lasi	Lasi	Ikkunalasi	Kirkasta ja vihreää lasia.	19		19
1015	BSY4	110	2010	Lasi	Lasi	Kuona		1		1,9
1016	BSY4	110	2010	Lasi	Lasi	Pullolasi	1 pohjapala. Vihreää, kirkasta ja ruskeaa lasia.	9		46
1017	BSY4	110	2010	Luu	Luu	Luu		27		174
1018	BSY4	110	2010	Luu	Luu	Luu	Palanutta	23		6
1019	BSY4	110	2010	Metalli	Metalliseos	Levy	Kirkkaan harmaata, leikattua metallilevyä.	1		3
1020	BSY4	110	2010	Metalli	Rauta	Esine	Tunnistamattomia rautaesineiden osia.	2		53,8
1021	BSY4	110	2010	Metalli	Rauta	Lanka		1		1,8
1022	BSY4	110	2010	Metalli	Rauta	Levy		6		20,8
1023	BSY4	110	2010	Metalli	Rauta	Naula	Osa nauloista taottuja	50		304,2
1024	BSY4	110	2010	Metalli	Rauta	Työstöjäte?	Litteä ja pyöreä esine. Mahdollisesti metallin pintakäsittelyn tai levyn aukottamisen seurauksena tullutta työstöjätettä.	1	Halkaisija 1,9 cm	8,6
1025	BSY4	110	2010	Terva	Piki	Piki		4		11,7
1026	BSY4	110	2012	Keramiikka	Fajanssi	Astia	Sinistä koristelua	1		0,5
1027	BSY4	112	2006	Luu	Luu	Luu		5		10
1028	BSY4	112	2006	Luu	Luu	Luu	Palanutta	1		2
1029	BSY4	112	2008	Keramiikka	Fajanssi	Astia	1 reunapala. Toisessa palassa vaaleansininen lasitus.	2		1

1030	BSY4	112	2008	Keramiikka	Piiposliini	Astia	2 reuna- ja 2 pohjapalaa. Siirtokuvakoristelua.	10	18
1031	BSY4	112	2008	Keramiikka	Punasavi	Astia	4 reuna- ja 1 pohjapala.	5	32
1032	BSY4	112	2008	Keramiikka	Valkosavi	Liitupiippu	Kopan pala	1	1
1033	BSY4	112	2008	Lasi	Lasi	Ikkunalasi	Kirkasta ja vihreää lasia.	8	10
1034	BSY4	112	2008	Lasi	Lasi	Pullolasi	Kirkasta lasia	2	2
1035	BSY4	112	2008	Luu	Luu	Luu		2	6
1036	BSY4	112	2008	Luu	Luu	Luu	Palanutta	1	0,5
1037	BSY4	112	2008	Metalli	Rauta	Naula	Yhdessä naulassa kiinni priikka.	28	112,7
1038	BSY4	112	2010	Keramiikka	Piiposliini	Astia	4 reuna- ja 2 pohjapalaa. Kolmessa reunapalassa reunalla koristelua.	18	18
1039	BSY4	112	2010	Keramiikka	Posliini	Astia	1 reuna- ja 1 pohjapala. Reunapalassa punaista maalauskoristelua.	6	2
1040	BSY4	112	2010	Keramiikka	Punasavi	Astia	Reunapala	1	3
1041	BSY4	112	2010	Keramiikka	Valkosavi	Liitupiippu	Kopan pala	1	2
1042	BSY4	112	2010	Keramiikka	Valkosavi	Liitupiippu	Varsia	5	7
1043	BSY4	112	2010	Kivi	Pii	Pii		1	2,4
1044	BSY4	112	2010	Lasi	Lasi	Esinelasi	Pala ohutta, vihertävää lasia. Kirkkaasta lasista valmistettu koristeellinen lasiesineen katkelma, mahd. pikarinjalasta.	2	4
1045	BSY4	112	2010	Lasi	Lasi	Ikkunalasi	Kirkasta ja vihreää lasia.	11	15
1046	BSY4	112	2010	Lasi	Lasi	Pullolasi	Pullonsuu jossa suuret kierteet. Ruskeaa ja kirkasta lasia.	5	22
1047	BSY4	112	2010	Luu	Luu	Luu		21	156
1048	BSY4	112	2010	Luu	Luu	Luu	Palanutta	3	2
1049	BSY4	112	2010	Metalli	Rauta	Levy		1	36,7
1050	BSY4	112	2010	Metalli	Rauta	Lista	Ohut ja kapea lista jossa 1 läpireikä. Läpireiän kohdalla kiinni toinen listankappale.	1	20,5
1051	BSY4	112	2010	Metalli	Rauta	Naula		34	175,8
1052	BSY4	112	2010	Muovi	Muovi	Pistorasia	Vanhan pistorasian pohja	1	28

1053	BSY4	114	2008	Keramiikka	Fajanssi	Astia	Kahdessa palassa violettia koristelua.	5		2
1054	BSY4	114	2008	Keramiikka	Kivisavi	Mineraalivesipullo		1		21
1055	BSY4	114	2008	Keramiikka	Piiposliini	Astia	5 pohja- ja 8 reunapalaa. Mustaa, sinistä ja vihreää kasviaiheista siirtokuvakoristelua.	36		53
1056	BSY4	114	2008	Keramiikka	Posliini	Astia	2 reunapalaa, kummassakin koristelua sisäpinnalla.	6		7
1057	BSY4	114	2008	Keramiikka	Punasavi	Astia	2 reunapalaa	19		49
1058	BSY4	114	2008	Keramiikka	Punasavi	Kaakeli		1		12,6
1059	BSY4	114	2008	Keramiikka	Valkosavi	Liitupiippu	Kopan paloja. Toisessa tähtimäinen kohokuvio.	2		0,5
1060	BSY4	114	2008	Keramiikka	Valkosavi	Liitupiippu	Varsia	7		7
1061	BSY4	114	2008	Kivi	Pii	Pii		2		12,6
1062	BSY4	114	2008	Lasi	Lasi	Esinelasi	1 reunapala. Pala koristeellista puristelasia. Kirkasta lasia.	4		5
1063	BSY4	114	2008	Lasi	Lasi	Ikkunalasi	Kirkasta ja vihreää lasia.	24		30
1064	BSY4	114	2008	Lasi	Lasi	Kuona		1		12,8
1065	BSY4	114	2008	Lasi	Lasi	Pullolasi	Kirkasta, vihreää ja ruskeaa lasia.	9		39
1066	BSY4	114	2008	Luu	Luu	Luu		60		206
1067	BSY4	114	2008	Luu	Luu	Luu	Palanutta	9		5
1068	BSY4	114	2008	Metalli	Metalliseos	Korkki	Moderni pullonkorkki	1		5,3
1069	BSY4	114	2008	Metalli	Metalliseos	Lanka		1		7
1070	BSY4	114	2008	Metalli	Metalliseos	Lista	Ohutta ja kapeaa metalliistää.	5		13,4
1071	BSY4	114	2008	Metalli	Metalliseos	Maalituubi	Moderni maalituubi	1		14,9
1072	BSY4	114	2008	Metalli	Rauta	Avain		1		15,6
1073	BSY4	114	2008	Metalli	Rauta	Esine	1 mahdollinen saranan osa, 3 eri paksuista ja levyistä listan kappaletta ja 2 tunnistamatonta rautaesineen osaa: taottuja tankoja jotka kaareutuvat hieman.	6		253,7
1074	BSY4	114	2008	Metalli	Rauta	Jousi		1		3,6

1075	BSY4	114	2008	Metalli	Rauta	Kuorintarauta?	Mahdollisesti kuorintaraudan osa. Toinen kara ja osa terää jäljellä.	1		77,9	Kuvattu
1076	BSY4	114	2008	Metalli	Rauta	Lanka		2		1,6	
1077	BSY4	114	2008	Metalli	Rauta	Levy		10		14,1	
1078	BSY4	114	2008	Metalli	Rauta	Naula	Osa nauloista taottuja	68		477	
1079	BSY4	114	2008	Metalli	Rauta	Putki	Putken kappale	1		36,7	
1080	BSY4	114	2008	Metalli	Rauta	Veitsenterä?	Todennäköisesti veitsenterä, jonka varttamisosa käännetty mutkalle.	1		30,8	
1081	BSY4	114	2010	Keramiikka	Piiposliini	Astia	2 pohja- ja 4 reunapalaa. Sinistä ja punaista siirtokuvakoristelua.	25		43	
1082	BSY4	114	2010	Keramiikka	Posliini	Astia	1 palassa ruusu-aiheinen siirtokuva. 1 pala pinnaltaan aaltoileva.	3		4	
1083	BSY4	114	2010	Keramiikka	Punasavi	Astia	1 pohjapala	3		13	
1084	BSY4	114	2010	Keramiikka	Valkosavi	Liitupiippu	Kopan paloja	2		0,5	
1085	BSY4	114	2010	Keramiikka	Valkosavi	Liitupiippu	Varsia	4		6	
1086	BSY4	114	2010	Lasi	Lasi	Esinelasi	Ohutta ja kirkasta lasia.	4		2	
1087	BSY4	114	2010	Lasi	Lasi	Ikkunalasi	Kirkasta ja vihreää lasia.	15		17	
1088	BSY4	114	2010	Lasi	Lasi	Pullolasi	Vihreää, kirkasta ja ruskeaa lasia.	5		36	
1089	BSY4	114	2010	Luu	Luu	Luu		28		72	
1090	BSY4	114	2010	Luu	Luu	Luu	Palanutta	5		2	
1091	BSY4	114	2010	Metalli	Metalliseos	Esine	Pienikokoinen metallitanko joka on katkennut toisesta päästään ja toisessa päässä on kuparihattu.	1	Halkaisija 0,6 cm	1,3	
1092	BSY4	114	2010	Metalli	Rauta	Mutteri	Suuri kokoinen mutteri	1		41,9	
1093	BSY4	114	2010	Metalli	Rauta	Naula		32		220,1	
1094	BSY4	116	2002	Kivi	Pii	Pii		1		0,9	
1095	BSY4	116	2002	Metalli/keramiikka	Kupari/posliini	Sulake		1		32,5	
1096	BSY4	116	2002	Metalli	Metalliseos	Lista	Ohut ja kapea metallilistan kappale.	1		0,6	

1097	BSY4	116	2002	Metalli	Rauta	Esine	1 saranan osa, 1 suorakaiteen muotoinen rautalevy jossa läpäreikä ja 3 tunnistamatonta rautaesineen osaa.	5		139,6
1098	BSY4	116	2002	Metalli	Rauta	Lanka		18		125,5
1099	BSY4	116	2002	Metalli	Rauta	Lenkki	Yläosastaan pyöreä, alaosastaan kulmikas rautalenkki. Yläosa on alaosaa leveämpi.	1		80,7
1100	BSY4	116	2002	Metalli	Rauta	Levy		1		6,2
1101	BSY4	116	2002	Metalli	Rauta	Lukko	Munalukon osa (kaari)?	1		20,7
1102	BSY4	116	2002	Metalli	Rauta	Naula	Osa nauloista taottuja	70		522,4
1103	BSY4	116	2002	Metalli	Rauta	Tanko	Rautatanko joka muistuttaa muodoltaan suurikokoista naulaa.	1		146,8
1104	BSY4	116	2002	Metalli	Rauta	Työstöjäte?	Kaksi litteää ja pyöreää esinettä joiden toinen puoli on umpinainen ja toisella puolella on matala syvennys. Mahdollisesti metallin pintakäsittelyn tai levyn aukottamisen seurauksena tullutta työstöjätettä.	2	Halkaisijat 1,6 cm ja 1,7 cm	22,8
1105	BSY4	116	2004	Keramiikka	Fajanssi	Astia	Reunapala	1		0,5
1106	BSY4	116	2004	Keramiikka	Kivisavi	Astia		1		1
1107	BSY4	116	2004	Keramiikka	Piiposliini	Astia		2		1
1108	BSY4	116	2004	Keramiikka	Punasavi	Kaakeli		1		18,6
1109	BSY4	116	2004	Keramiikka	Valkosavi	Liitupiippu	Pala kruunattusydän -kopasta.	1		1
1110	BSY4	116	2004	Keramiikka	Valkosavi	Liitupiippu	Varsia. Yhdessä kanta jäljellä, ei leimoja.	3		7
1111	BSY4	116	2004	Kivi	Pii			14		19
1112	BSY4	116	2004	Lasi	Lasi	Esinelasi	Ohutta ja kirkasta lasia.	1		0,5
1113	BSY4	116	2004	Lasi	Lasi	Ikkunalasi		1		1
1114	BSY4	116	2004	Lasi	Lasi	Kuona		11		149,2
1115	BSY4	116	2004	Luu	Luu	Luu		6		11
1116	BSY4	116	2004	Luu	Luu	Luu	Palanutta	6		5
1117	BSY4	116	2004	Metalli	Kupari?	Sulake	Sulakkeen metallipää	1		0,5

1118	BSY4	116	2004	Metalli	Lyijy	Esine?	Kappale lyijyä	1		2,2	
1119	BSY4	116	2004	Metalli	Metalliseos	Lanka		1		0,9	
1120	BSY4	116	2004	Metalli	Rauta	Esine?	Tunnistamaton pala rautaa	1		64,9	
1121	BSY4	116	2004	Metalli	Rauta	Aspi/määrly	Kaksipäinen naula joka taitettu U-muotoon.	1		4,6	
1122	BSY4	116	2004	Metalli	Rauta	Aspi/määrly	Kaksipäinen naula joka taitettu U-muotoon.	1		18,4	
1123	BSY4	116	2004	Metalli	Rauta	Lanka		4		18,6	
1124	BSY4	116	2004	Metalli	Rauta	Levy		8		51,2	
1125	BSY4	116	2004	Metalli	Rauta	Lista		4		63,2	
1126	BSY4	116	2004	Metalli	Rauta	Naula	Osa nauloista taottuja	141		936,6	
1127	BSY4	116	2004	Metalli	Rauta	Pata	Rautapadan kylkipala	1		305,7	
1128	BSY4	116	2004	Metalli	Rauta	Sarana	Saranan osia	2		35,2	
1129	BSY4	116	2004	Metalli	Rauta	Tanko	Rautatanko joka muistuttaa muodoltaan suurikokoista naulaa.	1		23,8	
1130	BSY4	116	2004	Metalli	Rauta	Työstöjäte?	Litteä ja pyöreä esine. Mahdollisesti metallin pintakäsittelyn tai levyn aukottamisen seurauksena tullutta työstöjätettä.	1	Halkaisija 2,2 cm	7,5	
1131	BSY4	116	2004	Puu	Puu	Varsi?	Ontto, toiseen päähän kapeneva ja kapeasta päästä muotoiltu esine, mahdollisesti varren osa esineestä.	1		7,3	
1132	BSY4	116	2004	Terva	Piki	Piki		1		8,4	
1133	BSY4	116	2006	Keramiikka	Fajanssi	Astia	1 reunapala. Sinistä koristelua.	2		2	
1134	BSY4	116	2006	Keramiikka	Piiposliini	Astia	Koristelemattomia	9		14	
1135	BSY4	116	2006	Keramiikka	Punasavi	Astia		2		4	
1136	BSY4	116	2006	Keramiikka	Punasavi	Kaakeli		4		158,1	
1137	BSY4	116	2006	Keramiikka	Valkosavi	Liitupiippu	Varsia	7		11	
1138	BSY4	116	2006	Kivi	Pii	Pii		1		2,3	
1139	BSY4	116	2006	Lasi	Lasi	Esinelasi	1 reunapala. 1 pala koristeellista puristelasia. Kirkasta lasia.	2		5	
1140	BSY4	116	2006	Lasi	Lasi	Ikkunalasi		5		14	

1141	BSY4	116	2006	Lasi	Lasi	Kuona		1		3,4	
1142	BSY4	116	2006	Lasi	Lasi	Pullolasi	Kirkasta, vihreää ja ruskeaa lasia.	4		9	
1143	BSY4	116	2006	Luu	Luu	Luu		23		47	
1144	BSY4	116	2006	Luu	Luu	Luu	Palanutta	1		3	
1145	BSY4	116	2006	Metalli	Rauta?	Levy	Taittunut metallilevy	1		3,8	
1146	BSY4	116	2006	Metalli	Lyijy	Esine?		1		1,7	
1147	BSY4	116	2006	Metalli	Metalliseos	Esine	Mahdollisesti hela. Metallilevyä jonka toisessa päässä on läpireikä ja toinen pää sydämen muotoinen.	1		14,4	
1148	BSY4	116	2006	Metalli	Metalliseos	Esine	Pulttimainen esine, työkoneesta? Yläpäässä nuppi, jossa läpireikä.	1		29,8	
1149	BSY4	116	2006	Metalli	Metalliseos?	Niitti?		1		3,9	
1150	BSY4	116	2006	Metalli	Rauta	Esine	Metallilevy ja pala rautaa.	2		57,7	
1151	BSY4	116	2006	Metalli	Rauta	Levy		2		58	
1152	BSY4	116	2006	Metalli	Rauta	Mutteri		1		14	
1153	BSY4	116	2006	Metalli	Rauta	Naula	Osa nauloista taottuja	99		834,6	
1154	BSY4	116	2006	Metalli	Rauta	Rengas		1	Halkaisija 3,3 cm	24,7	
1155	BSY4	116	2006	Metalli	Rauta	Tanko		1		77,4	
1156	BSY4	116	2008	Keramiikka	Piiposliini	Astia	1 pohjapala. Koristeleematonta.	5		10	
1157	BSY4	116	2008	Keramiikka	Posliini	Astia	Sinistä lehtikuviointia ulkopinnalla.	1		1	
1158	BSY4	116	2008	Keramiikka	Punasavi	Kaakeli		1		12,6	
1159	BSY4	116	2008	Keramiikka	Valkosavi	Liitupiippu	Varsi	1		4	
1160	BSY4	116	2008	Kivi	Pii	Pii		4		14,6	
1161	BSY4	116	2008	Lasi	Lasi	Kuona		5		126	
1162	BSY4	116	2008	Lasi	Lasi	Pullolasi	Vihreää, ruskeaa ja kirkasta lasia.	5		15	
1163	BSY4	116	2008	Luu	Luu	Luu		21		47	
1164	BSY4	116	2008	Luu	Luu	Luu	Palanutta	3		1	
1165	BSY4	116	2008	Metalli	Metalliseos	Korkki	Moderni pullonkorkki	1		5,3	
1166	BSY4	116	2008	Metalli	Metalliseos	Lanka		1		7	
1167	BSY4	116	2008	Metalli	Metalliseos	Lista	Ohutta ja kapeaa metallilistaa.	5		13,4	
1168	BSY4	116	2008	Metalli	Metalliseos	Maalituubi	Moderni maalituubi	1		14,9	

1169	BSY4	116	2008	Metalli	Rauta	Levy		2		22,4	
1170	BSY4	116	2008	Metalli	Rauta	Mutteri		1		14,7	
1171	BSY4	116	2008	Metalli	Rauta	Avain		1		15,6	Kuvattu
1172	BSY4	116	2008	Metalli	Rauta	Esine	1 mahdollinen saranan osa, 3 eri paksuista ja levyistä listan kappaletta ja 2 tunnistamatonta rautaesineen osaa: taottuja tankoja jotka kaareutuvat hieman.	6		253,7	
1173	BSY4	116	2008	Metalli	Rauta	Jousi		1		3,6	
1174	BSY4	116	2008	Metalli	Rauta	Kuorintarauta?	Mahdollisesti kuorintaraudan osa. Toinen kara ja osa terää jäljellä.	1		77,9	
1175	BSY4	116	2008	Metalli	Rauta	Lanka		2		1,6	
1176	BSY4	116	2008	Metalli	Rauta	Levy		10		14,1	
1177	BSY4	116	2008	Metalli	Rauta	Lista		2		0,9	
1178	BSY4	116	2008	Metalli	Rauta	Naula	Osa nauloista taottuja	134		918,2	
1179	BSY4	116	2008	Metalli	Rauta	Tanko	Rautatanko joka muistuttaa muodoltaan suurikokoista naulaa.	1		82,6	
1180	BSY4	116	2008	Metalli	Rauta	Työstöjäte?	Litteä ja pyöreä esine. Mahdollisesti metallin pintakäsittelyn tai levyn aukottamisen seurauksena tullutta työstöjätettä.	1	Halkaisija 2,4 cm	10	
1181	BSY4	116	2008	Metalli	Rauta	Putki	Putken kappale	1		36,7	
1182	BSY4	116	2008	Metalli	Rauta	Veitsenterä?	Todennäköisesti veitsenterä, jonka kara käännetty mutkalle.	1		30,8	Kuvattu
1183	BSY4	116	2010	Keramiikka	Piiposliini	Astia		1		0,5	
1184	BSY4	116	2010	Keramiikka	Punasavi	Astia		1		0,5	
1185	BSY4	116	2010	Keramiikka	Punasavi	Kaakeli		11		34,2	
1186	BSY4	116	2010	Kivi	Pii	Pii		2		2,7	
1187	BSY4	116	2010	Lasi	Lasi	Ikkunalasi		1		1	
1188	BSY4	116	2010	Lasi	Lasi	Kuona		1		1,9	
1189	BSY4	116	2010	Lasi	Lasi	Pullolasi	Ruskeaa lasia	1		4	
1190	BSY4	116	2010	Metalli	Metalliseos?	Hylsy	Hylsyn kannassa leima: vaakuna jonka sisällä kirjain L.	1		0,6	

1191	BSY4	116	2010	Metalli	Metalliseos?	Ruuvi		1		12,2
1192	BSY4	116	2010	Metalli	Metalliseos	Esine	Pienikokoinen metallitanko joka on katkennut toisesta päästään ja toisessa päässä on kuparihattu.	1	Halkaisija 0,6 cm	1,3
1193	BSY4	116	2010	Metalli	Metalliseos	Kolikko	5 pennin kolikko, v. 1918.	1	Halkaisija 1,8 cm	2,4
1194	BSY4	116	2010	Metalli	Metalliseos	Levy	Kirkkaan harmaata, leikattua metallilevyä.	1		3
1195	BSY4	116	2010	Metalli	Rauta	Esine	Tunnistamattomia rautaesineiden osia.	2		53,8
1196	BSY4	116	2010	Metalli	Rauta	Esine	Suurikokoinen, neliön mallinen metallilevy jonka keskellä läpireikä.	1	7,7 x 7,7 cm, paksuus 1 cm	335,4
1197	BSY4	116	2010	Metalli	Rauta	Lanka		8		15,3
1198	BSY4	116	2010	Metalli	Rauta	Levy		11		71,2
1199	BSY4	116	2010	Metalli	Rauta	Lista	Ohut ja kapea lista jossa 1 läpireikä. Läpireiän kohdalla kiinni toinen listankappale.	2		30
1200	BSY4	116	2010	Metalli	Rauta	Mutteri	Suuri kokoinen mutteri	1		41,9
1201	BSY4	116	2010	Metalli	Rauta	Naula	Osa nauloista taottuja	133		907,7
1202	BSY4	116	2010	Metalli	Rauta	Tikku	Metallitikku jonka toisessa päässä on lenkki.	1		9
1203	BSY4	116	2010	Metalli	Rauta	Työstöjäte?	Litteä ja pyöreä esine. Mahdollisesti metallin pintakäsittelyn tai levyn aukottamisen seurauksena tullutta työstöjätettä.	1	Halkaisija 1,5 cm	5
1204	BSY4	116	2010	Metalli	Rauta	Työstöjäte?	Litteä ja pyöreä esine. Mahdollisesti metallin pintakäsittelyn tai levyn aukottamisen seurauksena tullutta työstöjätettä.	1	Halkaisija 1,9 cm	8,6
1205	BSY4	116	2010	Muovi	Muovi	Pistorasia	Vanhan pistorasian pohja	1		28
1206	BSY4	116	2010	Nahka	Nahka	Nahka		1		3,5
1207	BSY4	116	2010	Terva	Piki	Piki		4		11,7
1208	BSY4	116	2014	Keramiikka	Punasavi	Astia	Ei lasitusta	2		18

1209	BSY4	116	2014	Lasi	Lasi	Pullolasi	Kirkasta ja vihreää lasia.	2		11	
1210	BSY4	116	2014	Luu	Luu	Luu		1		2	
1211	BSY4	116	2016	Keramiikka	Piiposliini	Astia	Yhdessä palassa sinistä siirtokuvakoristelua.	4		1	
1212	BSY4	116	2016	Keramiikka	Posliini	Astia	Reunapala jossa vihreä raita sisäpinnalla.	1		1	
1213	BSY4	116	2016	Kivi	Kivi	Hioinkivi	Tuuran mallinen, katkennut mahd. hioinkivi.	1	16 x 5 x 4 cm	684	
1214	BSY4	116	2016	Lasi	Lasi	Ikkunalasi	Kirkasta lasia	6		4	
1215	BSY4	116	2016	Lasi	Lasi	Pullolasi	Kirkasta ja vihreää lasia.	9		5	
1216	BSY4	116	2016	Luu	Luu	Luu		8		108	
1217	BSY4	116	2016	Metalli	Metalliseos	Laikka	Moderni laikka	1		89,9	
1218	BSY4	116	2016	Metalli	Rauta	Sahanterä	Rautasahan terä	1		11,8	
1219	BSY4	116	2016	Metalli	Rauta	Lanka		6		13,4	
1220	BSY4	116	2016	Metalli	Rauta	Levy		2		28,2	
1221	BSY4	116	2016	Metalli	Rauta	Naula		2		10,3	
1222	BSY4	118	2002	Keramiikka	Fajanssi	Astia		2		2	
1223	BSY4	118	2002	Keramiikka	Piiposliini	Astia	5 reunapalaa. Suurinosa paloista koristelemattomia. Sinistä ja mustaa kasviaiheista siirtokuvakoristelua ja sinistä viivakoristelua.	30		39	
1224	BSY4	118	2002	Keramiikka	Posliini	Astia	1 korvan osa	5		5	
1225	BSY4	118	2002	Keramiikka	Punasavi	Astia	1 reunapala	11		29	
1226	BSY4	118	2002	Keramiikka	Valkosavi	Liitupiippu	Kopan paloja. Yhdessä palassa kruunu.	5		4	
1227	BSY4	118	2002	Keramiikka	Valkosavi	Liitupiippu	Varsia	5		6	
1228	BSY4	118	2002	Lasi	Lasi	Ikkunalasi	Kirkasta ja vihreää lasia.	16		20	
1229	BSY4	118	2002	Lasi	Lasi	Pullolasi	1 pohjapala. Ruskeaa, vihreää ja kirkasta lasia.	20		53	
1230	BSY4	118	2002	Luu	Luu	Luu		39		121	
1231	BSY4	118	2002	Luu	Luu	Luu	Palanutta	28		13	
1232	BSY4	118	2002	Metalli/keramiikka	Kupari/posliini	Sulake		1		32,5	
1233	BSY4	118	2002	Metalli	Metalliseos	Lista	Ohut ja kapea metalliistan kappale.	1		0,6	

1234	BSY4	118	2002	Metalli	Rauta	Esine	1 saranan osa, 1 suorakaiteen muotoinen rautalevy jossa läpäreikä ja 3 tunnistamatonta rautaesineen osaa.	5	139,6
1235	BSY4	118	2002	Metalli	Rauta	Lanka		18	125,5
1236	BSY4	118	2002	Metalli	Rauta	Naula		34	182,3
1237	BSY4	118	2002	Metalli	Rauta	Tanko	Rautatanko joka muistuttaa muodoltaan suurikokoista naulaa.	1	146,8
1238	BSY4	118	2004	Keramiikka	Piiposliini	Astia	4 reuna- ja 1 pohjapala. Paloja joissa mustaa siirtokuvakoristelua: kasvien kuvia ja kengät. Yhdessä palassa punaista geometrista koristelua.	19	19
1239	BSY4	118	2004	Keramiikka	Posliini	Astia	1 pohjapala jossa sinistä koristelua ulkopinnalla.	3	11
1240	BSY4	118	2004	Keramiikka	Punasavi	Astia	2 reunapalaa. Lasitus sisäpinnalla.	8	59
1241	BSY4	118	2004	Keramiikka	Valkosavi	Liitupiippu	Kopan paloja	2	1
1242	BSY4	118	2004	Keramiikka	Valkosavi	Liitupiippu	Varsia	6	10
1243	BSY4	118	2004	Lasi	Lasi	Esinelasi	Ohutta ja kirkasta lasia.	1	0,5
1244	BSY4	118	2004	Lasi	Lasi	Ikkunalasi	Vihreää ja kirkasta lasia.	9	13
1245	BSY4	118	2004	Lasi	Lasi	Pullolasi	2 pohjapalaa. Kirkasta, vihreää ja ruskeaa lasia.	12	25
1246	BSY4	118	2004	Luu	Luu	Luu		36	93
1247	BSY4	118	2004	Luu	Luu	Luu	Palanutta	3	3
1248	BSY4	118	2004	Metalli	Kupari?	Sulake	Sulakkeen metallipää	1	0,5
1249	BSY4	118	2004	Metalli	Rauta	Aspi/määrly	Kaksipäinen naula joka taitettu U-muotoon.	1	4,6
1250	BSY4	118	2004	Metalli	Rauta	Naula		23	222,3
1251	BSY4	118	2004	Metalli	Rauta	Pata	Rautapadan kylkipala	1	305,7
1252	BSY4	118	2006	Keramiikka	Fajanssi	Astia	2 reunapalaa. Sinistä viivakoristelua.	5	3

1253	BSY4	118	2006	Keramiikka	Piiposliini	Astia	6 reuna- ja 2 pohjapalaa. Toisessa pohjapalassa sininen leima josta sai selvää vain yksittäisiä kirjaimia: ranteu.. I. Yhdessä palassa kohopistekoristelua.	26		47	
1254	BSY4	118	2006	Keramiikka	Posliini	Astia	Reunapala jossa vihreää geometrista koristelua sisäpinnalla.	5		6	
1255	BSY4	118	2006	Keramiikka	Punasavi	Astia	2 reunapalaa	9		33	
1256	BSY4	118	2006	Keramiikka	Punasavi	Kaakeli		4		158,1	
1257	BSY4	118	2006	Keramiikka	Valkosavi	Liitupiippu	Kopan paloja	6		11	
1258	BSY4	118	2006	Keramiikka	Valkosavi	Liitupiippu	Varsia	8		12	
1259	BSY4	118	2006	Lasi	Lasi	Esinelasi	1 reunapala, kirkasta lasia. Kolmessa palassa kohoraitakoristelua, vihreää lasia. Ohutta ja kirkasta lasia.	10		20	
1260	BSY4	118	2006	Lasi	Lasi	Ikkunalasi		17		27	
1261	BSY4	118	2006	Lasi	Lasi	Pullolasi	Vihreää, ruskeaa ja kirkasta lasia.	17		51	
1262	BSY4	118	2006	Luu	Luu	Luu		115		438	
1263	BSY4	118	2006	Luu	Luu	Luu	Palanutta	8		5	
1264	BSY4	118	2006	Metalli	Lyijy	Esine?		1		1,7	
1265	BSY4	118	2006	Metalli	Messinki/tina?	Nappi	Puolikas metallinappi jonka keskiosa puuttuu kokonaan.	1	Halk. 1,6 cm	0,5	
1266	BSY4	118	2006	Metalli	Metalliseos	Esine	Mahd. hela. Metallilevyä jonka toisessa päässä on läpireikä ja toinen pää sydämen muotoinen.	1		14,4	
1267	BSY4	118	2006	Metalli	Metalliseos	Esine	Pulttimainen esine, työkoneesta? Yläpäässä nuppi, jossa läpireikä.	1		29,8	Kuvattu
1268	BSY4	118	2006	Metalli	Metalliseos?	Niitti		1		3,9	Kuvattu
1269	BSY4	118	2006	Metalli	Rauta	Esine	Metallilevy ja pala rautaa.	2		57,7	
1270	BSY4	118	2006	Metalli	Rauta	Mutteri		1		14	
1271	BSY4	118	2006	Metalli	Rauta	Naula	Osa nauloista taottuja	55		494,1	
1272	BSY4	118	2008	Keramiikka	Fajanssi	Astia		1		0,5	

1273	BSY4	118	2008	Keramiikka	Piiposliini	Astia	1 pohjapala jossa kultamaalausta sisäpinnalla. 1 seinämäpala jossa sinistä lehtikoristelua ulkopinnalla.	8	17
1274	BSY4	118	2008	Keramiikka	Posliini	Astia	2 reunapalaa joista toinen lautasesta ja toinen kahvi-/teekupista. 1 lautasen pohjapala jossa kohaaltokuviointia ja vaaleanpunaista sävyä.	3	24
1275	BSY4	118	2008	Keramiikka	Punasavi	Astia	2 reunapalaa, lasitus sisäpinnalla.	3	30
1276	BSY4	118	2008	Keramiikka	Valkosavi	Liitupiippu	Kopan paloja. Toisessa kohokuviointia josta ei saa selvää.	2	1
1277	BSY4	118	2008	Keramiikka	Valkosavi	Liitupiippu	Varsia. Yhdessä kanta jäljellä, ei leimoja.	7	16
1278	BSY4	118	2008	Lasi	Lasi	Ikkunalasi	Vihreää ja kirkasta lasia.	4	12
1279	BSY4	118	2008	Lasi	Lasi	Kuona		2	32,6
1280	BSY4	118	2008	Lasi	Lasi	Pullolasi	Vihreää, kirkasta ja ruskeaa lasia.	6	21
1281	BSY4	118	2008	Luu	Luu	Luu		13	57
1282	BSY4	118	2008	Luu	Luu	Luu	Palanutta	2	3
1283	BSY4	118	2008	Metalli	Rauta	Naula		11	88,3
1284	BSY4	118	2008	Metalli	Rauta	Tanko	Rautatanko joka muistuttaa muodoltaan suurikokoista naulaa.	1	82,6
1285	BSY4	118	2010	Keramiikka	Piiposliini	Astia	4 reuna- ja 6 pohjapalaa. Kahdessa pohjapalassa sinistä maalauskoristelua sisäpinnalla, kukkia. Suurinosa paloista koristelemattomia.	27	39
1286	BSY4	118	2010	Keramiikka	Posliini	Astia	1 reunapala. 1 seinämäpala jossa sisäpinnalla punaista maalattua ruutukoristelua.	4	6
1287	BSY4	118	2010	Keramiikka	Punasavi	Astia	1 reunapala	12	41
1288	BSY4	118	2010	Keramiikka	Valkosavi	Liitupiippu	Kopan paloja	2	2

1289	BSY4	118	2010	Keramiikka	Valkosavi	Liitupiippu	Varsi	1		0,5
							2 reunapalaa joista toisessa uurrekoristelua: pisteitä ja viivoja. 3 seinämäpalaa joissa kohoviivakoristelua, vihreää ja kirkasta lasia. Ohutta ja kirkasta lasia. Koristeellista puristelasia: puoliympyröitä, kolmioita ja terälehtiä.			
1290	BSY4	118	2010	Lasi	Lasi	Esinelasi	Kirkasta lasia.	11		26
1291	BSY4	118	2010	Lasi	Lasi	Ikkunalasi	Kirkasta ja vihreää lasia.	19		18
1292	BSY4	118	2010	Lasi	Lasi	Pullolasi	Vihreää, kirkasta ja ruskeaa lasia.	7		24
1293	BSY4	118	2010	Luu	Luu	Luu		16		79
1294	BSY4	118	2010	Luu	Luu	Luu	Palanutta	13		5
1295	BSY4	118	2010	Metalli	Metalliseos	Hylsy	Hylsyn kannassa leima: vaakuna jonka sisällä kirjain L.	1		0,6
1296	BSY4	118	2010	Metalli	Metalliseos	Kolikko	5 pennin kolikko, v. 1918.	1	Halkaisija 1,8 cm	2,4
1297	BSY4	118	2010	Metalli	Rauta	Esine	Suurikokoinen, neliön mallinen metallilevy jonka keskellä läpäreikä.	1	7,7 x 7,7 cm, paksuus 1 cm	335,4
1298	BSY4	118	2010	Metalli	Rauta	Lanka		7		13,5
1299	BSY4	118	2010	Metalli	Rauta	Levy		4		13,7
1300	BSY4	118	2010	Metalli	Rauta	Lista		1		9,5
1301	BSY4	118	2010	Metalli	Rauta	Naula		16		205,1
1302	BSY4	118	2010	Metalli	Rauta	Tikku	Metallitikku jonka toisessa päässä on lenkki.	1		9
1303	BSY4	118	2010	Metalli	Rauta	Työstöjäte?	Litteä ja pyöreä esine. Mahdollisesti metallin pintakäsittelyn tai levyn aukottamisen seurauksena tullutta työstöjätettä.	1	Halkaisija 1,5 cm	5
1304	BSY4	120	2002	Keramiikka	Fajanssi	Astia	Sinistä koristelua	3		4
1305	BSY4	120	2002	Keramiikka	Kivisavi	Mineraalivesipullo	Pohjapala	1		11

1306	BSY4	120	2002	Keramiikka	Piiposliini	Astia	3 reuna- ja 3 pohjapalaa. Sinistä ja vihreää geometrista siirtokuvakoristelua.	24	40
1307	BSY4	120	2002	Keramiikka	Punasavi	Astia	4 reunapalaa, lasitus sisäpinnalla.	10	37
1308	BSY4	120	2002	Keramiikka	Valkosavi	Liitupiippu	Kopan paloja. Yksi paloista numeropiipusta: kannassa leima N/3.	3	3
1309	BSY4	120	2002	Keramiikka	Valkosavi	Liitupiippu	Varsia	7	11
1310	BSY4	120	2002	Kivi	Pii	Pii		1	0,9
1311	BSY4	120	2002	Lasi	Lasi	Ikkunalasi	Vihreää lasia	9	7
1312	BSY4	120	2002	Lasi	Lasi	Pullolasi	Kirkasta, vihreää ja ruskeaa lasia.	8	12
1313	BSY4	120	2002	Luu	Luu	Luu		50	224
1314	BSY4	120	2002	Luu	Luu	Luu	Palanutta	3	1
1315	BSY4	120	2002	Metalli	Rauta	Levy		1	6,2
1316	BSY4	120	2002	Metalli	Rauta	Naula		25	174,9
1317	BSY4	120	2004	Keramiikka	Fajanssi	Astia		4	1
1318	BSY4	120	2004	Keramiikka	Piiposliini	Astia	6 pohja- ja 16 reunapalaa. Erivärisiä raitakoristeluja, kohokuviointia ja yhdessä palassa "feather edge"-koristelua. Erilaisia siirtokuvakoristeluja: sinistä (maisema, kukka ja geometriset kuviot), mustaa (kukkia ja lehmä) ja vihreää (kasveja).	104	126
1319	BSY4	120	2004	Keramiikka	Punasavi	Astia	11 reunapalaa, 1 korvan osa. Yhdessä palassa läpireikä.	57	126
1320	BSY4	120	2004	Keramiikka	Punasavi	Kaakeli		1	18,6
1321	BSY4	120	2004	Keramiikka	Valkosavi	Liitupiippu	Kopan paloja. Yhdessä palassa kohokoristelua: ranskanliljoja ja kaaria.	9	14
1322	BSY4	120	2004	Keramiikka	Valkosavi	Liitupiippu	Varsia	14	22
1323	BSY4	120	2004	Kivi	Pii	Pii		13	17,7
1324	BSY5	120	2004	Kivi	Kivi	Kirjoituspuikko	Katkennut molemmista päistään.	1	2

1325	BSY4	120	2004	Lasi	Lasi	Esinelasi	1 reunapala. Ohutta ja paksua, kirkasta sekä vihreää lasia.	54		62	
1326	BSY4	120	2004	Lasi	Lasi	Ikkunalasi		57		36	
1327	BSY4	120	2004	Lasi	Lasi	Kuona		9		141	
1328	BSY4	120	2004	Lasi	Lasi	Pullolasi	1 pohjapala. Vihreää, kirkasta ja ruskeaa lasia.	45		109	
1329	BSY4	120	2004	Luu	Luu	Luu		287		785	
1330	BSY4	120	2004	Luu	Luu	Luu	Palanutta	92		33	
1331	BSY5	120	2004	Metalli	Kupari/messinki?	Hakanen	Naaraspuoli	1		0,5	
1332	BSY4	120	2004	Metalli	Lyijy	Esine?	Kappale lyijyä	1		2,2	
1333	BSY4	120	2004	Metalli	Rauta	Esine?	Tunnistamaton pala rautaa	1		64,9	
1334	BSY4	120	2004	Metalli	Rauta	Lanka		4		18,6	
1335	BSY4	120	2004	Metalli	Rauta	Levy		8		51,2	
1336	BSY4	120	2004	Metalli	Rauta	Lista		4		63,2	
1337	BSY4	120	2004	Metalli	Rauta	Naula	Osa taottuja nauloja	101		591,5	
1338	BSY4	120	2004	Metalli	Rauta	Sarana	Saranan osia	2		35,2	
1339	BSY4	120	2004	Metalli	Rauta	Tanko	Rautatanko joka muistuttaa muodoltaan suurikokoista naulaa.	1		23,8	
1340	BSY4	120	2004	Metalli	Rauta	Työstöjäte?	Litteä ja pyöreä esine. Mahdollisesti metallin pintakäsittelyn tai levyn aukottamisen seurauksena tullutta työstöjätettä.	1	Halkaisija 2,2 cm	7,5	
1341	BSY4	120	2004	Puu	Puu	Varsi	Ontto, toiseen päähän kapeneva ja kapeasta päästä muotoiltu esine, mahdollisesti varren osa.	1		7,3	Kuvattu
1342	BSY4	120	2004	Simpukka	Simpukka	Simpukka	1 simpukka joka mahd. idänsydänsimpukka.	4		8	
1343	BSY4	120	2004	Terva	Piki	Piki		1		8,4	
1344	BSY4	120	2006	Keramiikka	Fajanssi	Astia	Pohjapala	1		0,5	

1345	BSY4	120	2006	Keramiikka	Piiposliini	Astia	2 pohja- ja 1 reunapala. Toisessa pohjapalassa vihreä siirtokuva jossa rakennus. Violettiä ja mustaa siirtokuvakoristelua: kasveja.	23	37
1346	BSY4	120	2006	Keramiikka	Posliini	Astia	Korvan osa ja reunapala. Koristelemattomia.	2	7
1347	BSY4	120	2006	Keramiikka	Punasavi	Astia	1 reunapala	3	5
1348	BSY4	120	2006	Keramiikka	Valkosavi	Liitupiippu	Varsia	5	6
1349	BSY4	120	2006	Kivi	Pii			1	2,3
1350	BSY4	120	2006	Lasi	Lasi	Esinelasi	2 reunapalaa, kirkasta ja vihreää lasia. Kirkasta ja ohutta, uurrekoristeltua lasia: pisteitä ja viivoja. Ohutta vihreää lasia.	4	20
1351	BSY4	120	2006	Lasi	Lasi	Ikkunalasi	Vihreää ja kirkasta lasia.	7	5
1352	BSY4	120	2006	Lasi	Lasi	Pullolasi	1 pohjapala. Vihreää ja kirkasta lasia.	11	56
1353	BSY4	120	2006	Luu	Luu	Luu		50	128
1354	BSY4	120	2006	Luu	Luu	Luu	Palanutta	1	0,5
1355	BSY4	120	2006	Metalli	Rauta	Levy		1	48,9
1356	BSY4	120	2006	Metalli	Rauta	Naula		23	179,2
1357	BSY4	120	2006	Metalli	Rauta	Tanko		1	77,4
1358	BSY4	120	2008	Luu	Luu	Luu	Palanutta	29	8
1359	BSY4	122	2002	Keramiikka	Piiposliini	Astia	3 reunapalaa lautasesta. Yhdessä palassa sinistä kukkakoristelua sisäpinnalla.	6	12
1360	BSY4	122	2002	Keramiikka	Posliini	Astia		1	24
1361	BSY4	122	2002	Lasi	Lasi	Ikkunalasi		3	2
1362	BSY4	122	2002	Lasi	Lasi	Pullolasi	1 pohjapala. Kirkasta ja vihreää lasia.	4	29
1363	BSY4	122	2002	Luu	Luu	Luu		22	133
1364	BSY4	122	2002	Luu	Luu	Luu	Palanutta	3	2
1365	BSY4	122	2002	Metalli	Rauta	Lenkki	Yläosastaan pyöreä, alaosastaan kulmikas rautalenkki. Yläosa on alaosaa leveämpi.	1	80,7

1366	BSY4	122	2002	Metalli	Rauta	Lukko	Munalukon osa, lukkokaari.	1		20,7	Kuvattu
1367	BSY4	122	2002	Metalli	Rauta	Naula	Taottuja nauvoja	11		165,2	
1368	BSY4	122	2002	Metalli	Rauta	Työstöjäte?	Kaksi litteää ja pyöreää esinettä joiden toinen puoli on umpinainen ja toisella puolella on matala syvennys. Mahdollisesti metallin pintakäsittelyn tai levyn aukottamisen seurauksena tullutta työstöjätettä.	2	Halkaisijat 1,6 cm ja 1,7 cm	22,8	
1369	BSY4	122	2004	Keramiikka	Piiposliini	Astia	5 reunapalaa joista yhdessä "feather edge"- koristelua ja toisessa vihreää viivakoristelua sisäpinnalla. 1 pohjapala.	14		29	
1370	BSY4	122	2004	Keramiikka	Posliini	Astia	Sinistä koristelua sisäpinnalla	1		0,5	
1371	BSY4	122	2004	Keramiikka	Punasavi	Astia	2 reunapalaa	13		69	
1372	BSY4	122	2004	Keramiikka	Valkosavi	Liitupiippu	Kopan pala	1		1	
1373	BSY4	122	2004	Keramiikka	Valkosavi	Liitupiippu	Varsia	4		4	
1374	BSY4	122	2004	Kivi	Pii	Pii		1		1,3	
1375	BSY4	122	2004	Lasi	Lasi	Esinelasi	Ohutta ja kirkasta lasia.	3		1	
1376	BSY4	122	2004	Lasi	Lasi	Ikkunalasi		6		5	
1377	BSY4	122	2004	Lasi	Lasi	Kuona		1		1,7	
1378	BSY4	122	2004	Lasi	Lasi	Pullolasi	1 pullonsuu, 1 seinämäpala kulmikkaasta pullosta. Vihreää ja kirkasta lasia.	11		46	
1379	BSY4	122	2004	Luu	Luu	Luu		35		154	
1380	BSY4	122	2004	Luu	Luu	Luu	Palanutta	3		1	
1381	BSY4	122	2004	Metalli	Rauta	Aspi/määrly	Kaksipäinen naula joka taitettu U-muotoon.	1		18,4	
1382	BSY4	122	2004	Metalli	Rauta	Naula		9		83,6	
1383	BSY4	122	2006	Keramiikka	Piiposliini	Astia		1		4	
1384	BSY4	122	2006	Keramiikka	Posliini	Astia	Pohjapala	1		4	
1385	BSY4	122	2006	Keramiikka	Punasavi	Kulho	1 reunapala. Bolus-koristelua.	3		59	
1386	BSY4	122	2006	Luu	Luu	Luu		5		50	
1387	BSY4	122	2006	Metalli	Rauta	Levy		1		9,1	

1388	BSY4	122	2006	Metalli	Rauta	Naula		2		17,7	
1389	BSY4	122	2012	Keramiikka	Fajanssi	Astia		1		0,5	
1390	BSY4	122	2012	Keramiikka	Piiposliini	Astia	Koristelemattomia seinämäpaloja.	4		9	
1391	BSY4	122	2012	Keramiikka	Punasavi	Astia	1 reunapala	4		15	
1392	BSY4	122	2012	Lasi	Lasi	Ikkunalasi		3		2	
1393	BSY4	122	2012	Lasi	Lasi	Pullolasi	Pohjapala, kirkasta lasia.	1		25	
1394	BSY5	116	2006	Metalli	Rauta	Sarana	Saranan osa	1		18,6	
1395	BSY7	122	2012	Metalli	Rauta	Naula	Taottuja nauvoja	3		29,1	
1396	BSY8	116	2006	Keramiikka	Piiposliini	Astia	4 reunapalaa, yhdessä sinistä siirtokuvaa.	5		8,8	
1397	BSY8	116	2006	Keramiikka	Valkosavi	Liitupiippu	Kopan pala	1		3,2	
1398	BSY8	116	2006	Keramiikka	Valkosavi	Liitupiippu	Varsi	1		2,6	
1399	BSY8	116	2006	Lasi	Lasi	Esinelasi		4		5,9	
1400	BSY8	116	2006	Lasi	Lasi	Ikkunalasi		2		4,4	
1401	BSY8	116	2006	Lasi	Lasi	Pullolasi		1		13,9	
1402	BSY8	116	2006	Metalli	Rauta	Esine	Esineen katkelma, mahdollisesti haan pää.	1		6,6	
1403	BSY8	118	2006	Metalli	Rauta	Naula		3		18,7	
1404	BSY9	118	2002	Metalli	Rauta	Naula		1		13,5	
1405	BSY9	118	2004	Keramiikka	Valkosavi	Liitupiippu	Varren kappale jossa teksti: STOCKHOLM.	1		2,1	
1406	BSY9	118	2004	Metalli	Rauta	Naula		2		16,2	
1407	BSY10	118	2002	Lasi	Lasi	Pullolasi	Kirkasta lasia	2		5,1	
1408	BSY10	118	2002	Metalli	Rauta	Naula		1		23	
1409	BSY10	118	2004	Keramiikka	Valkosavi	Liitupiippu	Kopan pala	1		0,7	
1410	BSY10	118	2004	Keramiikka	Valkosavi	Liitupiippu	Varren katkelma	1		1,7	
1411	BSY10	118	2004	Lasi	Lasi	Pullolasi		1		1	
1412	BSY10	118	2004	Luu	Luu	Luu		3		13	
1413	BSY10	118	2004	Metalli	Rauta	Esine	Kaarevaa metallitankoa	1		34,2	
1414	BSY10	118	2004	Metalli	Rauta	Naula		2		9,3	
1415	BSY11	116	2010	Metalli	Rauta	Levy		2		64,5	
1416	BSY11	116	2010	Metalli	Rauta	Naula		11		167,2	
1417	BSY11	116	2010	Nahka	Nahka	Leikkuujäte		9		49,1	
1418	BSY11	116	2012	Keramiikka	Punasavi	Kaakeli		1		13,2	
1419	BSY11	116	2012	Lasi	Lasi	Kuona		1		190,2	

1420	BSY11	116	2012	Metalli	Metalliseos	Korkki		2		6,4	
1421	BSY11	116	2012	Metalli	Rauta	Levy	Eri kokoisia ja näköisiä metallilevyn kappaleita. Muutamassa palassa läpireikiä ja 1 pala puoliympyrän mallinen.	16		92,2	
1422	BSY11	116	2012	Metalli	Rauta	Naula		11		163,8	
1423	BSY11	116	2012	Metalli	Rauta	Sarana		1		164,1	
1424	BSY11	116	2012	Nahka	Nahka	Nahka	Isoja nahan kappaleita; mahdollisesti hihnan palasia mukana. Laukun kappaleita?	7		199,5	
1425	BSY11	116	2012	Nahka	Nahka	Leikkuujäte		1		2,7	
1426	BSY11	118	2008	Nahka	Nahka	Nahka		1		6,5	
1427	BSY11	118	2010	Lasi	Lasi	Kuona		1		258,4	
1428	BSY11	118	2010	Metalli	Rauta?	Lamppu?	Pullomainen metalliesine josta jäljellä "pullonsuu" mutta vain muutamia kylkipaloja. Suuosassa kierteet.	4		42,2	
1429	BSY11	118	2010	Metalli	Rauta	Lanka		3		3,5	
1430	BSY11	118	2010	Metalli	Rauta	Naula		16		95,1	
1431	BSY11	118	2010	Nahka	Nahka	Kengänpohja	Kappale todennäköisesti kengänpohjasta.	2		23,6	
1432	BSY11	120	2010	Metalli	Rauta	Lanka		1		0,9	
1433	BSY12	118	2010	Keramiikka	Punasavi	Kaakeli		4		41,2	
1434	BSY12	118	2010	Metalli	Rauta	Kahva	Rautaisen paistinpannun tai padan kahva.	1		256,2	
1435	BSY12	118	2010	Metalli	Rauta	Naula		2		19,9	
1436	BSY13	116	2008	Metalli	Rauta	Naula		1		5,1	
1437	BSY13	116	2010	Metalli	Rauta	Levy		2		21,6	
1438	BSY13	116	2012	Metalli	Rauta	Lanka		1		7,4	
1439	BSY13	116	2012	Metalli	Rauta	Lista	Listan kappale jossa kiinni naula.	1		3,9	
1440	BSY13	116	2012	Metalli	Rauta	Naula		4		38,8	
1441	BSY13	118	2010	Metalli	Rauta	Naula		7		77,3	
1442	BSY13	118	2014	Lasi	Lasi	Kuona		1		21	
1443	BSY13	118	2014	Metalli	Rauta	Naula		3		23,4	

1444	BSY13	120	2010	Keramiikka	Punasavi	Kaakeli		4		99,1	
1445	BSY13	120	2010	Kivi	Pii	Pii		1		5,4	
1446	BSY13	120	2010	Lasi	Lasi	Kuona		4		338,1	
1447	BSY13	120	2010	Metalli	Alpakka?	Lusikka	Lusikan kauhaosa	1		6,3	
1448	BSY13	120	2010	Metalli	Rauta	Levy		7		80,6	
1449	BSY13	120	2010	Metalli	Rauta	Naula		16		114,2	
1450	BSY13	120	2010	Metalli	Rauta	Vaatekoukku		1		38	
1451	BSY13	120	2010	Terva	Piki			10		1,3	
1452	BSY13	120	2012	Metalli	Rauta	Naula		2		10,8	
1453	BSY14	116	2004	Keramiikka	Valkosavi	Liitupiippu	Varsi	1		1	
1454	BSY14	116	2004	Lasi	Lasi	Ikkunalasi		1		0,5	
1455	BSY14	116	2004	Lasi	Lasi	Pullolasi	Kirkasta lasia	2		4	
1456	BSY14	116	2004	Luu	Luu	Luu		4		5	
1457	BSY14	116	2004	Luu	Luu	Luu	Palanutta	1		0,5	
1458	BSY14	116	2008	Nahka	Nahka	Nahka	Kappale melko hyvin säilynyttä pehmeää nahkaa.	1		8,2	
1459	BSY14	118	2004	Keramiikka	Punasavi	Astia	Reunapala	1		4	
1460	BSY14	118	2004	Kivi	Pii	Pii		1		8,5	
1461	BSY14	118	2004	Lasi	Lasi	Pullolasi	Kirkasta ja vihreää lasia.	3		7	
1462	BSY14	118	2004	Luu	Luu	Luu		21		165	
1463	BSY14	118	2004	Metalli		Hylsy	Hylsyn kannassa leima: vaakuna jonka sisällä kirjain R.	1		0,8	
1464	BSY14	118	2004	Metalli	Rauta	Holkki		1		14	
1465	BSY14	118	2004	Metalli	Rauta	Naula		2		24	
1466	BSY15	110	2008	Keramiikka	Fajanssi	Astia	Sinistä koristelua	4		3	
1467	BSY15	110	2008	Keramiikka	Piiposliini	Astia	2 reuna- ja 4 pohjapalaa. Yhdessä pohjapalassa leima josta ei saa kuitenkaan selvää. Mustaa siirtokuvakoristelua ja punaisia raitoja.	26		18	
1468	BSY15	110	2008	Keramiikka	Posliini	Astia	1 reunapala. Yhdessä palassa aaltoileva pinta.	3		2	
1469	BSY15	110	2008	Keramiikka	Punasavi	Astia	1 reuna- ja 1 pohjapala. Bolus-koristelua.	15		36	

1470	BSY15	110	2008	Keramiikka	Valkosavi	Liitupiippu	Varsia. Yhdessä leima STOCKHOLM.	3		3
1471	BSY15	110	2008	Kivi	Kivi	Kirjoituspuikko	Kirjoituspuikko katkennut	1		1
1472	BSY15	110	2008	Kivi	Pii	Pii		4		2,1
1473	BSY15	110	2008	Lasi	Lasi	Ikkunalasi	Kirkasta ja vihreää lasia.	24		21
1474	BSY15	110	2008	Lasi	Lasi	Kuona		2		8,7
1475	BSY15	110	2008	Lasi	Lasi	Pullolasi	1 pullonsuu. Kirkasta ja vihreää lasia.	15		27
1476	BSY15	110	2008	Luu	Luu	Luu		40		56
1477	BSY15	110	2008	Luu	Luu	Luu	Palanutta	30		6
1478	BSY15	110	2008	Metalli	Kupari	Levy	Pala kuparilevyä	1		3
1479	BSY15	110	2008	Metalli	Metalliseos	Ruuvi		2		38,1
1480	BSY15	110	2008	Metalli	Rauta	Naula		21		129,8
1481	BSY15	110	2008	Simpukka	Simpukka	Simpukka	Mahd. idänsydänsimpukasta	1		0,5
1482	BSY15	110	2010	Keramiikka	Fajanssi	Astia	Reunapala, lasitus vaaleansininen.	1		0,5
1483	BSY15	110	2010	Keramiikka	Piiposliini	Astia	1 reunapala. Sinistä ja mustaa siirtokuvakoristelua.	9		8
1484	BSY15	110	2010	Keramiikka	Posliini	Astia	Reunapala jossa punainen reuna.	1		0,5
1485	BSY15	110	2010	Keramiikka	Punasavi	Astia	1 reunapala	4		18
1486	BSY15	110	2010	Keramiikka	Valkosavi	Liitupiippu	Varsia	2		5
1487	BSY15	110	2010	Lasi	Lasi	Ikkunalasi	Kirkasta lasia	1		1
1488	BSY15	110	2010	Lasi	Lasi	Pullolasi	Pohjapaloja, vihreää lasia.	3		34
1489	BSY15	110	2010	Luu	Luu	Luu		10		50
1490	BSY15	110	2010	Luu	Luu	Luu	Palanutta	1		0,5
1491	BSY15	110	2010	Metalli	Rauta	Naula		4		32,4
1492	BSY15	110	2010	Metalli	Rauta	Työstöjäte?	Litteä ja pyöreä esine. Mahdollisesti metallin pintakäsittelyn tai levyn aukottamisen seurauksena tullutta työstöjätettä.	1	Halkaisija 1,9 cm	10,7
1493	BSY15	110	2012	Keramiikka	Fajanssi	Astia	Sinistä koristelua	2		1

1494	BSY15	110	2012	Keramiikka	Piiposliini	Astia	1 reunapala jossa violetta kasviaiheista siirtokuvakoristelua. Raita- ja siirtokuvakoristelua.	6	10
1495	BSY15	110	2012	Keramiikka	Punasavi	Astia	2 pohjapalaa. Vihreä lasitus sisäpinnalla.	4	61
1496	BSY15	110	2012	Keramiikka	Valkosavi	Liitupiippu	Varsi	1	2
1497	BSY15	110	2012	Lasi	Lasi	Ikkunalasi		8	7
1498	BSY15	110	2012	Lasi	Lasi	Pullolasi	1 pullonsuu, palanut. Vihreää, kirkasta ja ruskeaa lasia.	6	21
1499	BSY15	110	2012	Luu	Luu	Luu		14	95
1500	BSY15	110	2012	Metalli	Rauta	Lista	Kahtia taitettua metallilistaa. Muutamassa kohdassa paikoillaan edelleen nauvoja.	3	36
1501	BSY15	110	2012	Metalli	Rauta	Naula	Taottuja nauvoja	15	187,5
1502	BSY15	110	2012	Nahka	Nahka	Nahka		1	5,2
1503	BSY15	110	2012	Terva	Piki	Piki		1	4,7
1504	BSY15	110	2014	Keramiikka	Punasavi	Astia	Lasitus sisäpinnalla	1	2
1505	BSY15	110	2014	Metalli	Rauta	Naula		1	12,3
1506	BSY15	112	2008	Keramiikka	Fajanssi	Astia	Sinistä koristelua	2	0,5
1507	BSY15	112	2008	Keramiikka	Piiposliini	Astia	1 reunapala jossa mustaa siirtokuvakoristelua. 1 pohjapala.	6	9
1508	BSY15	112	2008	Keramiikka	Posliini	Astia	Palan pinta aaltoileva	1	2
1509	BSY15	112	2008	Keramiikka	Posliini	Sulake		1	13
1510	BSY15	112	2008	Keramiikka	Valkosavi	Liitupiippu	Kopan pala	1	4
1511	BSY15	112	2008	Lasi	Lasi	Esinelasi	Osa pikarin jalkaa, kirkasta lasia.	1	4
1512	BSY15	112	2008	Lasi	Lasi	Ikkunalasi		4	3
1513	BSY15	112	2008	Lasi	Lasi	Pullolasi	Kirkasta lasia	1	1
1514	BSY15	112	2008	Luu	Luu	Luu		7	10
1515	BSY15	112	2008	Luu	Luu	Luu	Palanutta	4	1
1516	BSY15	112	2008	Metalli	Rauta	Naula		2	7,8
1517	BSY15	112	2012	Keramiikka	Piiposliini	Astia	4 reunapalaa. Sinistä, mustaa ja vihreää siirtokuvakoristelua.	16	21
1518	BSY15	112	2012	Keramiikka	Valkosavi	Liitupiippu	Varsia	2	2

1519	BSY15	112	2012	Lasi	Lasi	Esinelasi	1 reunapala. Kirkasta lasia.	2	8
1520	BSY15	112	2012	Lasi	Lasi	Ikkunalasi	Kirkasta ja vihreää lasia.	6	5
1521	BSY15	112	2012	Lasi	Lasi	Pullolasi	Vihreää, ruskeaa ja sinertävää lasia.	5	8
1522	BSY15	112	2012	Luu	Luu	Luu		9	60
1523	BSY15	112	2012	Luu	Luu	Luu	Palanutta	3	1
1524	BSY15	112	2012	Metalli	Rauta	Levy		3	1,8
1525	BSY15	112	2012	Metalli	Rauta	Naula		8	87,4
1526	BSY15	112	2014	Keramiikka	Punasavi	Astia		1	1
1527	BSY15	112	2014	Lasi	Lasi	Pullolasi	Vihreää lasia	1	11
1528	BSY15	112	2014	Luu	Luu	Luu		2	26
1529	BSY15	112	2014	Metalli	Rauta	Lanka		2	1,7
1530	BSY15	112	2014	Metalli	Rauta	Naula		2	35,2
1531	BSY15	112	2016	Metalli	Rauta	Naula	Taottu suuri kokoinen naula	1	21,8
1532	BSY15	114	2008	Keramiikka	Fajanssi	Astia		1	1
1533	BSY15	114	2008	Keramiikka	Piiposliini	Astia	1 reunapala, 2 pohjapalaa joista toisessa kultamaalausta.	10	10
1534	BSY15	114	2008	Keramiikka	Posliini	Astia	Palan pinta aaltoileva	1	1
1535	BSY15	114	2008	Keramiikka	Punasavi	Astia	2 pohja- ja 1 reunapala.	10	75
1536	BSY15	114	2008	Keramiikka	Punasavi	Kaakeli		6	16
1537	BSY15	114	2008	Keramiikka	Valkosavi	Liitupiippu	Kopan paloja	2	0,5
1538	BSY15	114	2008	Keramiikka	Valkosavi	Liitupiippu	Varsi	1	1
1539	BSY15	114	2008	Kivi	Pii	Pii		1	3,9
1540	BSY15	114	2008	Lasi	Lasi	Esinelasi	1 reunapala. Ohutta ja kirkasta lasia. Yhdessä palassa kohoviivoja.	8	9
1541	BSY15	114	2008	Lasi	Lasi	Ikkunalasi	Vihreää ja kirkasta lasia.	13	18
1542	BSY15	114	2008	Lasi	Lasi	Pullolasi	1 pohjapala. Kirkasta ja ruskeaa lasia.	7	57
1543	BSY15	114	2008	Luu	Luu	Luu		26	66
1544	BSY15	114	2008	Luu	Luu	Luu	Palanutta	2	0,5
1545	BSY15	114	2008	Lasi	Metalliseos?	Levy	Puoliympyrän mallinen metallilevy.	1	2,2
1546	BSY15	114	2008	Metalli	Rauta	Esine?	2 tunnistamatonta palaa rautaa. Ei mitään muotoa.	2	102,1
1547	BSY15	114	2008	Metalli	Rauta	Levy		1	10

1548	BSY15	114	2008	Metalli	Rauta	Lista		1		10,7	
1549	BSY15	114	2008	Metalli	Rauta	Naula		19		99,7	
1550	BSY15	114	2008	Nahka	Nahka	Nahka		1		0,5	
1551	BSY15	114	2008	Terva	Piki?	Piki?		2		8,7	
1552	BSY15	114	2012	Keramiikka	Piiposliini	Astia	3 reuna- ja 1 pohjapala. Koristeleमतonta.	8		11	
1553	BSY15	114	2012	Keramiikka	Posliini	Astia		1		1	
1554	BSY15	114	2012	Lasi	Lasi	Ikkunalasi	Vihreää ja kirkasta lasia.	6		7	
1555	BSY15	114	2012	Luu	Luu	Luu		2		25	
1556	BSY15	114	2012	Metalli	Rauta	Levy	Suorakaiteen muotoinen rautalevy jossa on keskellä läpireikä.	1	3,3 x 5,3 cm	38,5	
1557	BSY15	114	2012	Metalli	Rauta	Naula		1		16	
1558	BSY15	116	2008	Keramiikka	Fajanssi	Astia		1		1	
1559	BSY15	116	2008	Keramiikka	Piiposliini	Astia	1 reuna- ja 1 pohjapala. 1 korvan osa. Yhdessä palassa sinistä siirtokuvakoristelua: maisema.	9		6	
1560	BSY15	116	2008	Keramiikka	Posliini	Eristenuppi	Sähkötolpan eristenuppi ja seinämäpala astiasta.	2		66	
1561	BSY15	116	2008	Keramiikka	Punasavi	Astia	2 reuna- ja 1 pohjapala. Vihreä lasitus sisäpinnalla.	4		17	
1562	BSY15	116	2008	Keramiikka	Punasavi	Kaakeli		2		100	
1563	BSY15	116	2008	Keramiikka	Valkosavi	Liitupiippu	Varsi	2		2	
1564	BSY15	116	2008	Lasi	Lasi	Esinelasi	Reunapala jossa kohoraitakoristelua. Kirkasta lasia.	1		2	
1565	BSY15	116	2008	Lasi	Lasi	Ikkunalasi	Vihreää ja kirkasta lasia.	3		6	
1566	BSY15	116	2008	Lasi	Lasi	Kuona		1		23	
1567	BSY15	116	2008	Lasi	Lasi	Pullolasi	1 pohjapala. Vihreää, ruskeaa ja kirkasta lasia.	16		82	
1568	BSY15	116	2008	Luu	Luu	Luu		16		45	
1569	BSY17	116	2008	Luu	Luu	Luu	Palanutta	1		0,5	
1570	BSY15	116	2008	Metalli	Rauta	Taltta?	Kourutaltan/työkalun katkelman.	1		24,9	Kuvattu
1571	BSY15	116	2008	Metalli	Rauta	Levy		1		16,9	
1572	BSY15	116	2008	Metalli	Rauta	Naula		29		194,5	

1573	BSY15	116	2008	Metalli	Rauta	Työstöjäte?	Litteä ja pyöreä esine. Mahdollisesti metallin pintakäsittelyn tai levyn aukottamisen seurauksena tullutta työstöjätettä.	1	Halkaisija 2,4 cm	6,7
1574	BSY15	116	2008	Terva	Piki?	Piki?		1		1
1575	BSY15	116	2010	Metalli	Rauta	Naula		1		9,2
1576	BSY15	118	2008	Luu	Luu	Luu	Palanutta	1		0,5
1577	BSY15	118	2010	Keramiikka	Piiposliini	Astia	Reunapala, koristelematon.	1		2
1578	BSY15	118	2010	Lasi	Lasi	Pullolasi	Kirkasta lasia	1		0,5
1579	BSY15	120	2012	Keramiikka	Piiposliini	Astia	Korvan koristeellinen juuriosa: kasviaiheista kohokuviointia. Palat sopivat yhteen.	5		9
1580	BSY15	120	2012	Keramiikka	Punasavi	Astia	Lasitus sisäpinnalla	1		5
1581	BSY15	120	2012	Lasi	Lasi	Pullolasi	Vihreää lasia	1		2
1582	BSY15	120	2012	Metalli	Rauta	Naula		1		25,8
1583	BSY15	122	2010	Keramiikka	Posliini	Astia	Sinistä koristelua molemmilla pinnoilla.	1		1
1584	BSY15	122	2010	Lasi	Lasi	Ikkunalasi		2		0,5
1585	BSY15	122	2010	Lasi	Lasi	Pullolasi	Vihreää lasia	2		2
1586	BSY15	122	2010	Luu	Luu	Luu		2		24
1587	BSY15	122	2010	Metalli	Rauta	Naula	Taottuja nautoja	3		71,6
1588	BSY15	122	2010	Metalli/lasi	Metalli/lasi	Kuona		2		439,8
1589	BSY15	122	2012	Keramiikka	Posliini	Lautanen	Reunapala jossa sinistä viivakoristelua reunan mukaisesti.	1		5
1590	BSY15	122	2012	Luu	Luu	Luu		5		28
1591	BSY15	122	2012	Metalli	Rauta	Levy		2		8,3
1592	BSY15	122	2012	Metalli	Rauta	Naula	1 todella suurikokoinen, taottu naula	2		148,5
1593	BSY15	122	2016	Lasi	Lasi	Pullolasi	Vihreää lasia	1		36
1594	BSY16	114	2010	Lasi	Lasi	Kuona		1		8,8
1595	BSY17	116	2006	Metalli	Rauta	Naula	Taottuja nautoja	3		30,1

							Litteä ja pyöreä esine. Mahdollisesti metallin pintakäsittelyn tai levyn aukottamisen seurauksena tullutta työstöjätettä.		Halkaisija 2,1 cm		
1596	BSY17	116	2006	Metalli	Rauta	Työstöjäte?		1		7,5	
1597	BSY17	118	2006	Kivi	Pii	Pii		1		5,3	
1598	BSY17	118	2006	Metalli	Rauta	Jäähokki		1		5	Kuvattu
1599	BSY17	118	2006	Metalli	Rauta	Neula?		1		0,3	
1600	BSY17	118	2006	Metalli	Rauta	Esine	Metallilevyn kappaleita, rautatangon osa.	4		101	
1601	BSY17	118	2006	Metalli	Rauta	Naula	Taottu naula	1		28,7	
1602	BSY17	118	2006	Metalli	Rauta	Naula	Nauloja	20		483,2	
1603	BSY17	120	2006	Metalli	Rauta	Naula		6		38,5	
1604	BSY18	116	2002	Lasi	Lasi	Kuona		1		5,9	
1605	BSY18	116	2002	Metalli	Rauta	Naula		1		7,3	
1606	BSY18	118	2002	Metalli	Rauta	Esine	Tunnistamattomia rautaesineiden osia.	2		87,8	
1607	BSY18	118	2002	Metalli	Rauta	Naula		9		84,6	
1608	BSY18	120	2002	Kivi	Pii	Pii		1		1,7	
1609	BSY18	120	2002	Metalli	Pelti?	Levy?	Taipunutta peltiä	1		5,7	
1610	BSY18	120	2002	Metalli	Rauta	Esine	Rautapadan kappaleita? Osa kulmarautaa?	5		232,3	
1611	BSY18	120	2002	Metalli	Rauta	Levy		1		13	
1612	BSY18	120	2002	Metalli	Rauta	Naula	Mukana yksi mutteri ja jäähokki.	54		561,6	
1613	BSY18	120	2004	Lasi	Lasi	Kuona		1		2,8	
1614	BSY18	120	2004	Metalli	Rauta	Naula		2		10,5	
1615	BSY18	122	2002	Metalli	Rauta	Naula		3		22,2	
1616	BSY20	102	2002	Metalli	Rauta	Esine	Huonosti säilyneen metalliesineen/työkalun osia.	9		39,8	Kuvattu
1617	BSY20	114	2008	Metalli	Rauta	Naula		4		17,2	
1618	BSY20	116	2006	Metalli	Rauta	Naula		1		3,6	
1619	BSY20	118	2004	Keramiikka	Punasavi	Kaakeli		1		1,1	
1620	BSY20	118	2004	Metalli	Rauta	Esine	Tunnistamaton esineen kappale.	1		38,4	
1621	BSY20	118	2004	Metalli	Rauta	Naula		5		28,9	
1622	BSY20	120	2002	Kivi	Pii	Pii		1		1	

1623	BSY20	120	2002	Metalli	Rauta	Esine	Tunnistamattomia rautaesineiden osia.	2	89,9	
1624	BSY20	120	2002	Metalli	Rauta	Naula		5	57,6	
1625	BSY20	120	2004	Metalli	Rauta	Lanka		1	0,1	
1626	BSY20	120	2004	Metalli	Rauta	Naula		12	96,2	
1627	BSY20	120	2004	Metalli	Rauta	Tanko	Pieni pala rautatankoa	1	101,7	
1628	BSY20	122	2002	Keramiikka	Punasavi	Kaakeli		1	12,7	
1629	BSY20	122	2002	Metalli	Rauta	Naula		1	6,5	
1630	BSY20	122	2004	Metalli	Rauta	Levy	Metallilevyä	2	23,8	
1631	BSY20	122	2004	Metalli	Rauta	Naula		3	41,6	
1632	BSY20	122	2004	Metalli	Rauta	Veitsi	Vääntynyt veitsi. Terä ja kara tallella.	1	30	Kuvattu
1633	BSY20	122	2004	Muovi	Muovi	Tikku	Kahdesta muovilangasta punottu jäykkä muovitikku.	1	1	
1634	BSY21	114	2008	Metalli	Rauta	Lista	Metallilistan kappaleita	2	28,9	
1635	BSY21	114	2008	Metalli	Rauta	Naula		1	5,5	
1636	BSY21	116	2006	Kivi	Pii	Pii		1	2,5	
1637	BSY21	116	2006	Metalli	Rauta	Esine	Esineen katkelma	1	7,3	
1638	BSY21	116	2006	Metalli	Rauta	Naula		10	133,8	
1639	BSY21	116	2008	Kivi	Pii	Pii		1	8,8	
1640	BSY21	116	2008	Metalli	Rauta	Esine	Metallilevyn ja -listan kappaleita.	4	42,5	
1641	BSY21	116	2008	Metalli	Rauta	Naula		17	287,6	
1642	BSY21	118	2006	Metalli	Kupari?	Esine	Varsi esineestä?	1	3,6	
1643	BSY21	118	2006	Metalli	Rauta	Esine	Saranan osa	1	17,2	
1644	BSY21	118	2006	Metalli	Rauta	Naula		10	210	
1645	BSY21	118	2006	Metalli	Rauta	Veitsi	Veitsi josta tallella terä, kara ja hela.	1	26,2	Kuvattu
1646	BSY21	116	2008	Metalli	Rauta	Naula		2	35,2	
1647	BSY21	120	2006	Metalli	Rauta	Naula		6	61,6	
1648	BSY21	120	2008	Metalli	Metalliseos	Esine	Suorakaiteen muotoinen levy, jossa pystysuoria kapeita läpireikiä ritilämäisesti.	1	21	

1649	BSY21	120	2008	Metalli	Rauta	Työstöjäte?	Litteä ja pyöreä esine. Mahdollisesti metallin pintakäsittelyn tai levyn aukottamisen seurauksena tullutta työstöjätettä.	1	Halkaisija 1,6 cm	4,8	
1650	BSY21	120	2008	Metalli	Rauta	Neula?		1		0,9	
1651	BSY21	120	2008	Metalli	Rauta	Esine	Litistynyt avainkilpi. Metallilistaa ja -lankaa. Pieni sylinterimäinen esineen osa. Lenkillisen varren kappale. Paksusta rautalangasta taivutettu lenkki (halkaisija 8,1 cm). Tunnistamattomia raudankappaleita.	9		440,4	
1652	BSY21	120	2008	Metalli	Rauta	Prikka		1	Halkaisija 3,7 cm	32	
1653	BSY21	120	2008	Metalli	Rauta	Naula	Taottuja ja leikattuja nauvoja.	32		318,9	
1654	BSY21	120	2010	Keramiikka	Posliini?	Putki	Keraamisen putken pala	1		102	
1655	BSY21	120	2010	Lasi	Lasi	Kuona		11		218,9	
1656	BSY21	120	2010	Metalli	Kupari	Lanka		1		0,8	
1657	BSY21	120	2010	Metalli	Rauta	Silitysraudan luoti	Toisessa päässä läpireikä (halkaisija 1,6 cm).	1		315,2	Kuvattu
1658	BSY21	120	2010	Metalli	Rauta	Esine	Kahva koneesta? Toisessa päässä läpireikä.	1		213	Kuvattu
1659	BSY21	120	2010	Metalli	Rauta	Työstöjäte?	Litteä ja pyöreä esine. Mahdollisesti metallin pintakäsittelyn tai levyn aukottamisen seurauksena tullutta työstöjätettä.	3		24,8	Kuvattu
1660	BSY21	120	2010	Metalli	Rauta	Esine	Metallilevyn ja -listan kappaleita. Sinkilä.	21		191,6	
1661	BSY21	120	2010	Metalli	Rauta	Naula		38		293,5	
1662	BSY21	120	2010	Nahka	Nahka	Nahka	Kaksinkertaista nahkaa, heikkokuntoisia paloja asusteesta tai laukusta?	5		69,7	

1663	BSY21	120	2012	Metalli	Rauta	Työstöjäte?	Litteä ja pyöreä esine. Mahdollisesti metallin pintakäsittelyn tai levyn aukottamisen seurauksena tullutta työstöjätettä.	1	Halkaisija 2,5 cm	10,7	
1664	BSY21	122	2008	Keramiikka	Punasavi	Tiili	Palanut tiili jonka toisella puolella kuivausjälkiä ja toisella koristelua: epäsäännöllinen ruutukuvio, viivat katkoviivoja. Tiilessä jonkinlainen pinnoite.	1	20 x 9 x 5,5,cm	2124	Kuvattu
1665	BSY22	122	2002	Keramiikka	Punasavi	Kaakeli		1		19,6	
1666	BSY22	122	2002	Metalli	Rauta	Levy		1		2,7	
1667	BSY22	122	2002	Metalli	Rauta	Naula		2		24,7	
1668	BSY22	122	2004	Lasi	Lasi	Kuona		1		33	
1669	BSY22	122	2004	Nahka	Nahka	Kenkä	Nahan kappaleita korkeavartistesta kengästä.	2		42,2	
1670	BSY26	120	2006	Metalli	Lyijy	Lista	Kapeaa lyijylistaa	1		2,9	
1671	BSY26	120	2006	Metalli	Metalliseos	Korkki	Moderni (Alkon) korkki	1		2	
1672	BSY26	120	2006	Metalli	Metalliseos	Sulake?		1		13,1	
1673	BSY26	120	2006	Metalli	Rauta	Esine	Metallilistaa ja -levyä.	2		40,4	
1674	BSY26	120	2006	Metalli	Rauta	Esine	Pitkä metallitanko, jossa neliömäinen läpileikkaus, toinen pää muotoiltu hieman koukkumaiseksi.	1	Pituus 45 cm, halkaisija 1,2 cm	214,5	
1675	BSY26	120	2006	Metalli	Rauta	Naula		33		321,2	
1676	BSY26	120	2006	Muovi	Muovi	Putki	Kapeaa muoviputkea, jossa pitkittäisiä uria sisäpinnalla.	1		3,7	
1677	BSY26	122	2008	Metalli	Rauta	Esine	Metallitangon kappaleita	2		137,4	
1678	BSY26	122	2008	Metalli	Rauta	Naula		3		29,9	
1679	BSY26	124	2006	Metalli	Rauta	Esine	Hevosenkengän muotoinen kapea metallitanko. Esine/työkalun osa, jonka päät litistetty.	1		52,8	Kuvattu
1680	BSY26	124	2006	Metalli	Rauta	Prikka		1	Halkaisija 5,2 cm	104,3	
1681	BSY27	120	2006	Metalli	Rauta?	Tappi		1		37,8	

1682	BSY27	122	2008	Metalli	Kupari?	Lankaa		3		1,5	
1683	BSY28	116	2008	Metalli	Rauta	Työstöjäte?	Litteä ja pyöreä esine. Mahdollisesti metallin pintakäsittelyn tai levyn aukottamisen seurauksena tullutta työstöjätettä.	1	Halkaisija 2 cm	9	
1684	BSY28	116	2008	Terva	Terva	Terva		2		18	
1685	BSY28	116	2010	Lasi	Lasi	Kuona		1		129,7	
1686	BSY28	116	2010	Metalli	Rauta	Työstöjäte?	Litteä ja pyöreä esine. Mahdollisesti metallin pintakäsittelyn tai levyn aukottamisen seurauksena tullutta työstöjätettä.	1	Halkaisija 2,2 cm	27	
1687	BSY28	118	2008	Keramiikka	Punasavi	Kaakeli		3		16	
1688	BSY28	118	2008	Metalli	Rauta	Työstöjäte?	Litteä ja pyöreä esine. Mahdollisesti metallin pintakäsittelyn tai levyn aukottamisen seurauksena tullutta työstöjätettä.	1	Halkaisija 2,3 cm	31,8	Kuvattu
1689	BSY28	118	2008	Metalli	Rauta	Veitsi?	Veitsen tai työkalun katkennut kappale.	1		6,9	Kuvattu
1690	BSY28	118	2008	Nahka	Nahka	Esine?	Pyöreä, taittunut, "kansimainen" kappale kovaa nahkaa. Toinen pinta värjätty punaiseksi?	1		3,2	
1691	BSY28	118	2010	Kumi	Kumi	Tiiviste	Kumitiivisteiden kappale	1		14	
1692	BSY29	122	2002	Keramiikka	Posliini	Kahvi-/teekuppi	Korva	1		1	
1693	BSY29	122	2002	Keramiikka	Punasavi	Astia		2		4	
1694	BSY29	122	2002	Luu	Luu	Luu		4		60	
1695	BSY30	122	2002	Metalli	Rauta	Naula		1		8	
1696	BSY31	118	2012	Metalli	Rauta	Naula		1		5,1	
1697	BSY31	120	2002	Lasi		Kuona		1		86,8	
1698	BSY31	122	2004	Metalli	Rauta	Naula		1		7,3	
1699	BSY32	110	2012	Keramiikka	Punasavi	Astia	Reunapala jossa piste- ja viivakoristelua.	1		18	
1700	BSY32	116	2010	Keramiikka	Piiposliini	Astia	Pohjapala, koristelematonta.	1		4	

1701	BSY32	116	2010	Keramiikka	Posliini	Astia	Reunapala jonka sisäpinnalla vihreää raitakoristelua.	1	9
1702	BSY32	116	2010	Lasi		Ikkunalasi	Kirkasta lasia	1	4
1703	BSY32	116	2012	Keramiikka	Piiposliini	Astia	4 pohja- ja 2 reunapalaa.	7	70
1704	BSY32	116	2012	Keramiikka	Posliini	Astia	1 pohjapala	3	5
1705	BSY32	116	2012	Lasi	Lasi	Eselasi	Koristeellista puristelasia, reunapala.	1	8
1706	BSY32	116	2012	Lasi	Lasi	Pullolasi	Kirkasta ja vihreää lasia.	3	47
1707	BSY32	116	2012	Luu	Luu	Luu		11	112
1708	BSY32	116	2012	Metalli	Rauta	Naula		3	
1709	BSY32	118	2010	Keramiikka	Piiposliini	Lautanen	Reunapala, koristelematon.	1	2
1710	BSY32	118	2010	Keramiikka	Punasavi	Astia	Lasitus sisäpinnalla	1	0,5
1711	BSY32	118	2010	Lasi	Lasi	Pullolasi	Kirkasta lasia	1	4
1712	BSY32	118	2010	Luu	Luu	Luu		5	61
1713	BSY32	118	2010	Metalli	Rauta	Esine	Tunnistamattomia rautaesineiden osia.	2	2,6
1714	BSY32	118	2012	Keramiikka	Fajanssi	Astia	1 pohja- ja 1 reunapala. Sinistä maalauskoristelua sisäpinnalla.	3	5
1715	BSY32	118	2012	Keramiikka	Piiposliini	Astia	3 pohjapalaa. Koristelemattomia.	6	46
1716	BSY32	118	2012	Keramiikka	Posliini	Astia	Koristelematonta	1	1
1717	BSY32	118	2012	Keramiikka	Punasavi	Astia	4 reunapalaa, 1 korvan osa. Lasitus sisäpinnalla.	6	43
1718	BSY32	118	2012	Keramiikka	Valkosavi	Liitupiippu	Kopan pala	1	1
1719	BSY32	118	2012	Keramiikka	Valkosavi	Liitupiippu	Varsia	7	16
1720	BSY32	118	2012	Lasi	Lasi	Eselasi	Ohutta ja kirkasta lasia. Yksi seinämäpala jossa kohoraitoja, vihreää lasia.	5	19
1721	BSY32	118	2012	Lasi	Lasi	Ikkunalasi	Kirkasta ja vihreää lasia.	2	15
1722	BSY32	118	2012	Lasi	Lasi	Pullolasi	3 pohjapalaa, yhdessä palassa kirjain R. Kirkasta, vihreää ja ruskeaa lasia.	6	47
1723	BSY32	118	2012	Luu	Luu	Luu		8	175
1724	BSY32	118	2012	Luu	Luu	Luu	Palanutta	1	0,5
1725	BSY32	118	2012	Metalli	Metalliseos	Lanka	Vääntynyttä metallilankaa	1	5

1726	BSY32	118	2012	Metalli	Rauta	Esine	Metallilevyä ja metallinen kannen osa.	17	65,1	
1727	BSY32	118	2012	Metalli	Rauta	Naula		4	32,7	
1728	BSY32	118	2012	Nahka	Nahka	Kengänpohja	Kengänpohjan kantapala?	3	14,6	
1729	BSY32	120	2008	Keramiikka	Posliini	Astia		1	2	
1730	BSY32	120	2008	Lasi	Lasi	Ikkunalasi	Kirkasta lasia	1	3	
1731	BSY32	120	2010	Keramiikka	Piiposliini	Astia	1 reunapala. Koristeleमतonta.	2	4	
1732	BSY32	120	2010	Lasi	Lasi	Ikkunalasi		1	0,5	
1733	BSY32	120	2010	Lasi	Lasi	Pullolasi	1 pullonkaula, kirkasta lasia. 2 pohjapalaa, vihreää ja ruskeaa lasia.	3	130	
1734	BSY32	120	2010	Luu	Luu	Luu		1	3	
1735	BSY32	120	2010	Metalli	Kupari?/Rauta	Esine	Kaareva metallilevy, jonka keskellä suorakaiteen muotoinen läpireikä ja sivuilla kiinni rautaisia lenkkejä.	1	62	Kuvattu
1736	BSY32	120	2010	Metalli	Rauta	Naula		5	60,7	
1737	BSY32	120	2010	Nahka	Nahka	Kenkä	Kengän osia, mukana pohjaa ja vartta, jossa metallilla vahvistetut kengännauhan läpireiät.	14	106,8	
1738	BSY32	122	2008	Luu	Luu	Luu		1	3	
1739	BSY34	120	2006	Metalli	Rauta	Esine	Metallitangon kappale. Litteä pitkänomainen työkalun osa, jonka päässä lovi.	2	100,1	
1740	BSY34	120	2006	Metalli	Rauta	Naula	1 jäähokki	13	66,7	
1741	BSY35	114	2006	Keramiikka	Punasavi	Kaakeli		29	106,1	
1742	BSY35	114	2006	Metalli	Metalliseos	Esine	Pieni "nuppi" esineestä	1	Halkaisija 0,9 cm	>0
1743	BSY35	114	2006	Metalli	Rauta	Esine	Hevosenkengän muotoon taivutettu naula (?), jonka keskiosa litistetty. Esineen päät taivutettu eri suuntiin.	1	34	Kuvattu
1744	BSY35	114	2008	Kivi	Pii	Pii		18	40,3	

1745	BSY35	114	2008	Kivi/Tuntematon materiaali?	Moskoviitti? Helmiäinen?	Kiille	Tunnistamatonta hyvin ohutta ja haurasta kiiltävää materiaalia.			>0	
1746	BSY35	114	2008	Metalli	Rauta	Sarana?	Saranan osa.	1		68,4	Oli kiinni BR1b:n puussa, BR1:n ulkopuolella.
1747	BSY35	116	2006	Metalli	Rauta	Naula	Osa taottuja	12		201,2	
1748	BSY35	116	2006	Metalli	Rauta	Työstöjäte?	Litteä ja pyöreä esine. Mahdollisesti metallin pintakäsittelyn tai levyn aukottamisen seurauksena tullutta työstöjätettä.		Halkaisija 2,1 cm	6,7	
1749	BSY36	118	2010	Keramiikka	Piiposliini	Astia	2 pohja- ja 2 reunapalaa. Osassa paloja sinistä siirtokuvaa. Yhdessä palassa sinisellä ohuesti maalattua kasviaihetta.	16		47,4	
1750	BSY36	118	2010	Keramiikka	Posliini	Astia	3 reunapalaa	3		19,5	
1751	BSY36	118	2010	Keramiikka	Punasavi	Astia	Yksi reunapala, jossa lasitteen jäämiä.	4		33,7	
1752	BSY36	118	2010	Keramiikka	Valkosavi	Liitupiippu	Osittain murtunut koppa, jossa myös säilynyt vartta jonkin verran. Tähti-/ratasleima kopan etuosassa. Ruotsalainen, 1700-l. toinen puolisko.	1		6,9	
1753	BSY36	118	2010	Lasi	Lasi	Esinelasi	Kirkasta ja vihreää ohutta lasia.	3		16,2	
1754	BSY36	118	2010	Lasi	Lasi	Ikkunalasi		13		24,5	
1755	BSY36	118	2010	Lasi	Lasi	Pullolasi		6		63,2	
1756	BSY36	118	2010	Luu	Luu	Luu		1		9,2	
1757	BSY36	118	2010	Metalli	Rauta	Esine	Metallilevyn kappaleita. Metallitölkkin pohjaa ja kylkikappaleita. Pitkähköjä taivutettuja rautalangan pätkiä.	12		169,3	
1758	BSY36	118	2010	Metalli	Rauta	Naula		11		120,2	

1759	BSY36	118	2010	Muovi	Muovi	Nappi	Pieni ja valkoinen nappi.	1	Halkaisija 1 cm	0,2	
1760	BSY36	118	2012	Lasi	Lasi	Ikkunalasi		1		1,7	
1761	BSY36	118	2012	Metalli	Rauta	Kuula	Rautapallo/-kuula	1		38,9	
1762	BSY36	118	2010	Nahka	Nahka	Kenkä	Kengänpohjan kappaleita, yhdessä palassa tiheä yksirivinen tikkaus.	8		41,5	
1763	BSY38	116	2012	Keramiikka	Posliini	Astia	Sinistä maalausta toisella pinnalla.	1		3,6	
1764	BSY38	116	2012	Keramiikka	Punasavi	Kaakeli		1		2	
1765	BSY38	116	2012	Lasi	Lasi	Esinelasi	Kirkasta lasia	2		4,8	
1766	BSY38	116	2012	Lasi	Lasi	Ikkunalasi		3		20,6	
1767	BSY38	116	2012	Luu	Luu	Luu		5		52,5	
1768	BSY38	116	2012	Metalli	Rauta	Naula		1		9	
1769	BSY38	118	2008	Nahka	Nahka	Nahka	Kaksinkerroin taipunutta nahkaa.	1		11,8	
1770	BSY38	118	2010	Keramiikka	Piiposliini	Astia	4 reuna- ja 5 pohjapalaa. Yhdessä lautasen kappaleessa violetti kukka-aiheista siirtokuvaa.	11		116	
1771	BSY38	118	2010	Keramiikka	Punasavi	Astia	Pohjapaloja ruukusta. 1 reunapala.	3		147,1	
1772	BSY38	118	2010	Lasi	Lasi	Esinelasi		6		12	
1773	BSY38	118	2010	Lasi	Lasi	Ikkunalasi		9		14,6	
1774	BSY38	118	2010	Lasi	Lasi	Kuona		2		18,1	
1775	BSY38	118	2010	Lasi	Lasi	Pullolasi	Kirkasta, vihreää ja ruskeaa lasia. 1 pullonpohja.	6		93,2	
1776	BSY38	118	2010	Luu	Luu	Luu		12		108,1	
1777	BSY38	118	2010	Luu	Luu	Luu	Palanutta	1		0,8	
1778	BSY38	118	2010	Metalli	Rauta	Naula		10		149,7	
1779	BSY38	118	2012	Keramiikka	Piiposliini	Astia	2 reunapalaa, toisessa sinistä kukkamaalausta.	5		24,2	
1780	BSY38	118	2012	Keramiikka	Posliini	Astia	Voimakkaasti profiloitu reunapala ohutta posliinia.	1		6,4	

1781	BSY38	118	2012	Lasi	Lasi	Esinelasi	Kaksi palaa valkoista aaltoilevaa lasia. Yhdessä murtuneessa palassa kirjaimet: "BAR" (mahdollisesti myös "I").	13	24,7
1782	BSY38	118	2012	Lasi	Lasi	Ikkunalasi		8	19
1783	BSY38	118	2012	Lasi	Lasi	Pullolasi		29	116,5
1784	BSY38	118	2012	Luu	Luu	Luu		40	387,3
1785	BSY38	118	2012	Luu	Luu	Luu	Palanutta	2	2,3
1786	BSY38	118	2012	Metalli	Rauta	Naula		3	54,1
1787	BSY38	120	2010	Keramiikka	Punasavi	Astia	Bolus-koristelua	1	2
1788	BSY38	120	2010	Lasi	Lasi	Ikkunalasi		9	18
1789	BSY38	120	2010	Metalli	Rauta	Naula		2	12,6
1790	BSY39	110	2012	Terva	Piki	Piki		2	3,3
1791	BSY39	112	2012	Nahka	Nahka	Nahka	Kappale nahkaa, reunassa yksirivinen tikkaus.	1	2,7
1792	BSY39	112	2012	Terva	Piki	Piki		1	3
1793	BSY39	116	2012	Nahka	Nahka	Leikkuujäte?		1	3,8
1794	BSY40	120	2008	Metalli	Rauta	Naula		10	106,2
1795	BSY40	120	2010	Lasi	Lasi	Kuona		2	54,9
1796	BSY40	120	2010	Metalli	Rauta	Prikka		1	Halkaisija 3,7 cm 40,1
1797	BSY40	120	2010	Metalli	Rauta	Naula	1 jäähokki	11	91,2
1798	BSY41	120	2004	Lasi	Lasi	Kuona		1	102,7
1799	BSY44	114	2012	Keramiikka	Punasavi	Kaakeli	Aaltokuvioitua	2	115,6
1800	BSY44	114	2012	Metalli	Rauta	Sarana	Tappisarana	1	19,2
1801	BSY44	114	2012	Metalli	Rauta	Naula		5	46,3
1802	BSY45	114	2012	Keramiikka	Piiposliini	Astia	Mustaa ja violettiä siirtokuvakoristelua. 25 pohjapalaa joista kolmessa pohjaleima: VILLEROY & BOCH DRESDEN, A jonka alla G tai C, ja X, sekä ARABIA HELSINKI. 27 reunapalaa.	95	690,2
1803	BSY45	114	2012	Keramiikka	Posliini	Astia	Reunapaloja astioista, kukka-aiheista maalausta osassa paloja.	10	43,2

1804	BSY45	114	2012	Keramiikka/metal li	Posliini/rauta	Koristeneula?	Posliinista valmistettu valkoinen puolipallo jonka taustapuolelle on kiinnitetty metallineula. Esine mahd. korun tai rinta-/ hattuneulan osa. Metalliosa ruosteessa.	1		1	Kuvattu
1805	BSY45	114	2012	Keramiikka	Punasavi	Astia	5 pohjapalaa samasta bolus-koristeisesta vadista. 2 muuta pohjapalaa. 17 reunapalaa, 2 korvan osaa. Osassa paloja jäänteitä lasitteesta.	71		1163,7	
1806	BSY45	114	2012	Keramiikka	Punasavi	Kaakeli		1		2,3	
1807	BSY45	114	2012	Kivi	Kivi	Kirjoituspuikko	Katkennut kirjoituspuikko	1		2,5	
1808	BSY45	114	2012	Kivi	Grafiitti	Kirjoituspuikko	Grafiitinpala joka muotoiltu kirjoituspuikoksi.	1		2,1	
1809	BSY45	114	2012	Kivi	Pii	Pii		2		6,5	
1810	BSY45	114	2012	Lasi	Lasi	Esinelasi	Mukana vaasin pohjapala, vaaleanvihreää lasia. Yhdessä kaarevassa palassa kirjaimia: "KR" (lisäksi mahdollisesti "N"), pala ehkä pullosta? Pala koristeellista puristelasia. 5 reunapalaa. Suuri osa paloista ohutta ja kirkasta lasia. 1 pala sinistä lasia.	44		146,2	
1811	BSY45	114	2012	Lasi	Lasi	Esinelasi	Katkennut lasiputki. Putken toinen pää kapenee, kyseessä mahd. pipetti.	2		10	
1812	BSY45	114	2012	Lasi	Lasi	Ikkunalasi		32		43,8	
1813	BSY45	114	2012	Lasi	Lasi	Kuona		2		44,1	

1814	BSY45	114	2012	Lasi	Lasi	Pullolasi	1 pohjapala jossa kylkeä jäljellä. Kyljessä 2 suorakaiteen muotoista aluetta sisäkkäin. 5 pullonsuuta. 1 kylkipala jossa osa tekstiä jäljellä: KÖ* ja B. 1 lähes kokonainen pullo. Kirkasta ja vihreää lasia.	30		307,2	
1815	BSY45	114	2012	Luu	Luu	Luu		60		850	
1816	BSY45	114	2012	Luu	Luu	Luu	Palanutta	4		2,3	
1817	BSY45	114	2012	Metalli	Metalliseos	Esine	Mahdollisesti kukkaron lukon metalliosaa tai vedin laatikosta.	1		9,2	Kuvattu
1818	BSY45	114	2012	Metalli	Metalliseos	Kolikko	1 markan kolikko, v. 1865.	1	Halkaisija 2,4 cm	5,1	Kuvattu
1819	BSY45	114	2012	Metalli	Metalliseos	Kolikko	Pennin kolikko, v. 1866.	1	Halkaisija 1,5 cm	1,1	Kuvattu
1820	BSY45	114	2012	Metalli	Metalliseos	Putki	Putken kappale. Putki on litistynyt ja sen toisella sivulla on neliön muotoinen aukko.	1		4,2	
1821	BSY45	114	2012	Metalli	Metalliseos	Suuosa	Metalliesineen kappale joka muistuttaa pullonsuuta.	1		3,7	
1822	BSY45	114	2012	Metalli	Metalliseos	Öljykannu	Pienikokoinen öljykannu josta puuttuu nokka.	1		56,7	
1823	BSY45	114	2012	Metalli	Kupari?	Levy		1		35	
1824	BSY45	114	2012	Metalli	Lyijy	Levy	Sulanutta lyijylevyä	1		142,4	
1825	BSY45	114	2012	Metalli	Rauta	Levy	Rautalevy jossa 1 läpireikä, puolikkaan ympyrän mallinen metallilevy ja metallilevyn kappale jolla ei ole muotoa.	3		51,7	
1826	BSY45	114	2012	Metalli	Rauta	Lista	Listamainen rautalevy jossa 3 läpireikää. Mahdollisesti oven tukirauta tai helan osa. Toinen kappale ohut ja kapea metallilista.	2		194,7	
1827	BSY45	114	2012	Metalli	Rauta	Naula		10		181,5	

1828	BSY45	114	2012	Nahka	Nahka	Kenkä?	Pyöristetty ohuen nahan kappale, jonka reunassa yksirivinen tikkaus. Kengästä?	1	4,2
1829	BSY45	114	2012	Betoni?	Betoni?	Rengas	Pieni ja puolikas rengas. Käyttötarkoitus epäselvä.	1	12,7
1830	BSY45	114	2012	Simpukka	Simpukka	Simpukka		1	34
1831	BSY45	114	2014	Keramiikka	Piiposliini	Astia	10 reunapalaa, 2 pohjapalaa.	50	228,9
1832	BSY45	114	2014	Keramiikka	Posliini	Astia	Pohjapala	1	2,1
1833	BSY45	114	2014	Keramiikka	Punasavi	Astia	3 pohjapalaa, 3 reunapalaa.	111	398,9
1834	BSY45	114	2014	Keramiikka	Punasavi	Kaakeli		12	48,4
1835	BSY45	114	2014	Keramiikka	Valkosavi	Liitupiippu	Varren katkelma	1	2,1
1836	BSY45	114	2014	Kivi	Liuske?	Esine?	Lähes kolmion mallinen, ohut kiviesineen katkelma jota hiottu reunoilta.	1	5
1837	BSY45	114	2014	Lasi	Lasi	Esinelasi	Geometrisella koristelulla kohokuvioitu pohjapala? astiasta, kirkasta paksuhkoa lasia. Iso määrä valkoista aaltoilevaa koristelasia esineestä/astiasta (39 palaa).	57	56,7
1838	BSY45	114	2014	Lasi	Lasi	Ikkunalasi		18	33,3
1839	BSY45	114	2014	Lasi	Lasi	Kuona		1	19,3
1840	BSY45	114	2014	Lasi	Lasi	Pullolasi		5	81,1
1841	BSY45	114	2014	Luu	Luu	Luu		48	402,6
1842	BSY45	114	2014	Luu	Luu	Luu	Palanutta	1	2,5
1843	BSY45	114	2014	Metalli	Metalliseos	Hylsyn kanta		1	3,2
1844	BSY45	114	2014	Metalli	Rauta	Esine	Haan/salvan osanen. Tunnistamattomia esineen kappaleita.	4	99,8
1845	BSY45	114	2014	Metalli	Rauta	Naula		14	74,3
1846	BSY45	116	2012	Karva	Karva	Karva	Tukku ruskeaa karvaa	1	1,3
1847	BSY45	116	2012	Keramiikka	Piiposliini	Astia	6 pohjapalaa, 1 korvapala ja 8 reunapalaa. Sinistä kukkamaalausta. Sinistä, punaista ja mustaa siirtokuvakoristelua.	21	198,9

1848	BSY45	116	2012	Keramiikka	Posliini	Astia	Pienen kupin pohja, pohjassa maalatut numerot: "5149 123".	1		12,5	
1849	BSY45	116	2012	Keramiikka	Punasavi	Astia	2 pohjapalaa ja 8 reunapalaa. Punertavanruskea lasite. Osassa paloissa bolus-koristelua.	20		347,9	
1850	BSY45	116	2012	Lasi	Lasi	Esinelasi	3 reunapalaa joista kahdessa uurrekoristelua ja yhdessä aaltoileva pinta. Suurin osa ohutta ja kirkasta lasia.	11		30,3	
1851	BSY45	116	2012	Lasi	Lasi	Ikkunalasi		11		31,6	
1852	BSY45	116	2012	Lasi	Lasi	Pullolasi	1 pullonsuu/-kaula. Vihreää ja kirkasta lasia.	4		71,9	
1853	BSY45	116	2012	Luu	Luu	Luu		4		28,7	
1854	BSY45	116	2012	Metalli	Rauta	Levy	Osassa paloissa taitettu reuna. Yhdessä palassa läpireikä.	16		120,8	
1855	BSY45	116	2012	Metalli	Rauta	Lista		1		10,6	
1856	BSY45	116	2012	Metalli	Rauta	Naula		3		33	
1857	BSY45	116	2012	Metalli	Rauta	Tanko		1		72	
1858	BSY45	116	2012	Nahka	Nahka	Kenkä?	Kappaleita todennäköisesti kengästä ja sen pohjasta. Osassa paloja yksirivistä tikkausta.	13		45,8	
1859	BSY45	116	2012	Villa	Villa	Villa	Virkattua pöytäliinaa?	1		4	
1860	BSY45	116	2014	Luu	Luu	Luu		15		296,1	
1861	BSY45	120	2010	Keramiikka	Piiposliini	Astia		4		5,4	
1862	BSY45	120	2010	Kivi	Pii	Pii		1		6,2	
1863	BSY45	120	2010	Metalli	Rauta	Naula		2		7,8	
1864	BSY46	114	2012	Metalli	Messinki?	Esine	Litistynyt koristeellinen esineenosa, mahd. öljylampun sydäntä ympäröinyt metalliosa.	1		11,8	

1865	BSY47	114	2012	Keramiikka	Piiposliini	Astia	10 reuna- ja 5 pohjapalaa. Yksi astian korva. Yhdessä palassa maalattua sinistä kukka-aihetta. Kahdessa palassa ruskeaa siirtokuvaa molemmilla pinnoilla. Osassa paloja vihreää kukka-aiheista siirtokuvaa. Yhdessä palassa violettia kohokuviota, köynnösaihe.	40	319,4	
1866	BSY47	114	2012	Keramiikka	Posliini	Astia		1	5,1	
1867	BSY47	114	2012	Keramiikka	Punasavi	Astia	2 reunapalaa, yksi pohjapala. Laakean Bolus-koristellun astian palasia, näissä mukana 3 reunapalaa, 2 pohjapalaa.	16	859,7	
1868	BSY47	114	2012	Keramiikka	Valkosavi	Liitupiippu	Varren katkelma	1	1,3	
1869	BSY47	114	2012	Lasi	Lasi	Esinelasi	Kirkasta ohutta lasia. Kahvan pala, valkoista lasia.	8	13,3	
1870	BSY47	114	2012	Lasi	Lasi	Ikkunalasi		1	1	
1871	BSY47	114	2012	Lasi	Lasi	Pullolasi	Mukana pohja ja pullon kaula suosineen.	17	438,9	
1872	BSY47	114	2012	Luu	Luu	Luu		116	1118,2	
1873	BSY47	114	2012	Metalli	Rauta	Esine	Levyn palasia. Vääntynyt rautatanko, jonka päässä lenkki; katkennut tuhkarauta?	15	69,8	
1874	BSY47	114	2012	Metalli	Rauta	Levy	Ohutta metallilevyä. Yksi isompi kappale paksumpaa levyä.	18	290,1	
1875	BSY47	114	2012	Metalli	Rauta	Naula		1	29,3	
1876	BSY47	114	2012	Nahka	Nahka	Nahka		2	5,5	
1877	BSY47	114	2012	Nahka	Nahka	Laukku?	Suurikokoinen kappale nahkaa ja pienempiä paloja sekä rei'itetyn hihnan kappaleita. Mahdollisesti laukusta?	5	79,8	Kuvattu
1878	BSY47	114	2014	Keramiikka	Fajanssi	Astia	Pohjapala. Sisäpinnalla jäänteitä sinisestä maalista.	1	17,2	

1879	BSY47	114	2014	Keramiikka	Piiposliini	Astia	Mukana yksi pohjapala ja yksi reunapala, jossa kohopallokuviointia.	35	35,1	
1880	BSY47	114	2014	Keramiikka	Posliini	Astia		4	2,7	
1881	BSY47	114	2014	Keramiikka	Punasavi	Astia		2	5,1	
1882	BSY47	114	2014	Keramiikka	Valkosavi	Liitupiippu	Varren katkelma, jossa rullaleimalla tehtyä pykäläkoristelua ja sana "STOCKHOLM".	1	2,4	
1883	BSY47	114	2014	Kivi	Pii	Pii	Palanutta	1	1,4	
1884	BSY47	114	2014	Lasi	Lasi	Esinelasi	Paloja valkoisesta, aaltoilevaa lasia olevasta astiasta.	15	11,3	
1885	BSY47	114	2014	Lasi	Lasi	Ikkunalasi		5	3,6	
1886	BSY47	114	2014	Lasi	Lasi	Pullolasi		2	18,8	
1887	BSY47	114	2014	Lasi	Lasi	Kuona		1	44,8	
1888	BSY47	114	2014	Luu	Luu	Luu		3	10,9	
1889	BSY47	114	2014	Metalli	Lyijy	Paino?	Litteä metalliesineen katkelma, jonka yläpäässä nuppi ja uurre mahdollisesti ripustamista varten.	1	6,6	Kuvattu
1890	BSY47	114	2014	Metalli	Rauta	Naula			49	
1891	BSY47	116	2014	Nahka	Nahka	Nahka	Huonokuntoista nahkaa	1	8,1	
1892	BSY47	116	2012	Keramiikka	Piiposliini	Astia	25 reuna- ja 11 pohjapalaa, 2 korvaa. Useampia palasia lautasesta, jossa violettia kukka-aiheista siirtokuvaa. Mukana isoja palasia ja reunapala "pottamaisesta" astiasta.	103	893,6	
1893	BSY47	116	2012	Keramiikka	Posliini	Astia	Yksi pohjapala	3	3,9	
1894	BSY47	116	2012	Keramiikka	Punasavi	Astia	3 pohjapalaa, 8 reunapalaa.	34	949,9	
1895	BSY47	116	2012	Keramiikka	Punasavi	Kaakeli		3	14,5	
1896	BSY47	116	2012	Keramiikka	Valkosavi	Liitupiippu	Kopan palasia	2	5,3	
1897	BSY47	116	2012	Keramiikka	Valkosavi	Liitupiippu	Varren katkelma	1	5,3	

1898	BSY47	116	2012	Lasi	Lasi	Esinelasi	Kirkasta hyvin ohutta lasia, yksi pala sinistä lasia. Mukana valkoista lasia olevan koristeellisen uurrekuvioidun pikarin alaosa ja palasia tästä.	73	239,9
1899	BSY47	116	2012	Lasi	Lasi	Ikkunalasi		38	71,2
1900	BSY47	116	2012	Lasi	Lasi	Pullolasi	Kaksi pienehkön pullon pohjaa (kirkasta lasia) sekä pullonkaula.	15	411,5
1901	BSY47	116	2012	Luu	Luu	Luu		88	952,2
1902	BSY47	116	2012	Metalli	Kupari	Lanka	Taivutettuun pidempään kuparilankaan punottuna erimittaisia lyhyempiä kuparilangan pätkiä.	6	2,2
1903	BSY47	116	2012	Metalli	Rauta	Esine	Metallilevyn kappaleita. Leveää metallilistaa. Pyöreä esineenosa. Hevosenkengän malliseksi taivutettua listaa, jonka toisessa päässä reikä.	9	354
1904	BSY47	116	2012	Metalli	Rauta	Naula		18	147,6
1905	BSY47	116	2014	Keramiikka	Piiposliini	Astia	7 reunapalaa, 1 pohjapala, 1 korvan osa. Mustaa siirtokuvakoristelua ja raitakoristelua.	30	118,5
1906	BSY47	116	2014	Keramiikka	Posliini	Astia	1 reunapala, 1 pohjapala.	4	36,2
1907	BSY47	116	2014	Keramiikka	Punasavi	Astia	Reunapala	1	20,7
1908	BSY47	116	2014	Lasi	Lasi	Esinelasi	Ohutta, kirkasta lasia. Toinen paloista koristeellinen lasinuppi.	2	13,7
1909	BSY47	116	2014	Lasi	Lasi	Ikkunalasi		5	4
1910	BSY47	116	2014	Lasi	Lasi	Pullolasi	Vihreää ja kirkasta lasia.	2	11,1
1911	BSY47	116	2014	Luu	Luu	Luu	Palanutta	1	0,7
1912	BSY47	116	2014	Metalli	Rauta	Levy		1	76,9
1913	BSY47	116	2014	Metalli	Rauta	Naula		2	75,8
1914	BSY48	112	2014	Keramiikka	Piiposliini	Astia		1	1,9
1915	BSY48	112	2014	Lasi	Lasi	Esinelasi		2	23,6

1916	BSY48	112	2014	Lasi	Lasi	Ikkunalasi		6		5,8	
1917	BSY48	112	2014	Luu	Luu	Luu		98		793,7	
1918	BSY48	112	2014	Luu	Luu	Luu	Palanutta	1		0,6	
1919	BSY48	112	2014	Metalli	Rauta	Naula		4		29,9	
1920	BSY48	114	2012	Metalli	Rauta	Naula		4		52,1	
1921	BSY48	114	2014	Keramiikka	Piiposliini	Astia	2 pohjapalaa, 18 reunapalaa.	46		257,3	
1922	BSY48	114	2014	Keramiikka	Posliini	Astia	Puolikas kahvikuppi ja lautasen pohjaa. Astian reunapala, jossa sinertävää lehtimaalausta molemmilla pinnoilla.	4		76,4	
1923	BSY48	114	2014	Keramiikka	Punasavi	Astia	7 reunapalaa	18		229,8	
1924	BSY48	114	2014	Keramiikka	Punasavi	Kaakeli		22		66,4	
1925	BSY48	114	2014	Keramiikka	Valkosavi	Liitupiippu	Kopan palasia	2		1,5	
1926	BSY48	114	2014	Keramiikka	Valkosavi	Liitupiippu	Varren katkelmia	2		1,3	
1927	BSY48	114	2014	Lasi	Lasi	Esinelasi	Mukana aaltoilevaa valkoista lasia, pala sinistä lasia.	34		32,3	
1928	BSY48	114	2014	Lasi	Lasi	Esinelasi	Kirkasta lasia jossa tekstiä: A A. HÖGSTE(?) ULEÅB..	1		5	
1929	BSY48	114	2014	Lasi	Lasi	Ikkunalasi		26		33,1	
1930	BSY48	114	2014	Lasi	Lasi	Pullolasi		8		49,4	
1931	BSY48	114	2014	Metalli	Rauta	Esine	Tunnistamaton rautaesine. Metallirengas, jossa aukinainen sauma.	2	Halkaisija 2,7	2,8	
1932	BSY48	114	2014	Metalli	Rauta	Lanka		1		3,9	
1933	BSY48	114	2014	Metalli	Rauta	Naula		11		111,4	
1934	BSY48	114	2014	Metalli	Rauta	Työstöjäte?		1	Halkaisija 2,3	1,9	
1935	BSY48	114	2014	Luu	Luu	Luu		26		486,5	
1936	BSY48	114	2014	Luu	Luu	Luu	Palanutta	24		9,2	
1937	BSY48	114	2014	Nahka	Nahka	Hihna	Nahan kappaleita asusteesta? Mukana pätkä nahkahihnasta.	3		9,1	
1938	BSY48	116	2012	Kangas	Kangas	Suikale	Kapeita kankaansuikaleita.	5		4,2	BR1:n ulkopuoli.
1939	BSY48	116	2012	Keramiikka	Kivisavi	Astia		2		35	

1940	BSY48	116	2012	Keramiikka	Piiposliini	Astia	34 reuna- ja 13 pohjapalaa. Yksi murtunut kahva, jossa sinistä maalausta (pallokuvio), 3 kupin korvaa. Osassa palasia sinistä ja vihertävää kukka-aiheista siirtokuvaa.	120	868,9	
1941	BSY48	116	2012	Keramiikka	Posliini	Astia	10 reunapalaa, toisessa kohokuviointia. 2 pohjapalaa.	19	32,8	
1942	BSY48	116	2012	Keramiikka	Punasavi	Astia	12 reuna- ja 4 pohjapalaa.	69	985,3	
1943	BSY48	116	2012	Keramiikka	Valkosavi	Liitupiippu	Varren katkelmia	2	6,1	
1944	BSY48	116	2012	Lasi	Lasi	Esinelasi	Mukana paksua kirkasta lasia oleva urakuvioutu pikarin/astian matalahko profiloitu jalka. Suurin osa paloista kirkasta ohutta lasia. Kaksi koeputkimaista esineen palasta.	169	527,2	
1945	BSY48	116	2012	Lasi	Lasi	Ikkunalasi		81	237,7	
1946	BSY48	116	2012	Lasi	Lasi	Kuona		1	104,9	
1947	BSY48	116	2012	Lasi	Lasi	Pullolasi	Yhdessä vihreää paksua lasia olevassa palassa sinettiä jäljellä, jossa kirjaimia kahdessa rivissä: "HOTT...WE".	27	312	
1948	BSY48	116	2012	Luu	Luu	Luu		225	2886,9	
1949	BSY48	116	2012	Luu	Luu	Luu	Palanutta	2	1,1	
1950	BSY48	116	2012	Metalli	Lyijy	Esine	Pyöreäkulmainen esineen katkelma jossa läpireikä.	1	Reiän halkaisija 0,5 cm	13,6 Kuvattu
1951	BSY48	116	2012	Metalli	Lyijy	Esine?	Sulanutta lyijyä	1		15,2
1952	BSY48	116	2012	Metalli	Metalliseos	Kansi?	Kansimainen esine kevyttä metallia, jossa jengat sisäpuolella. Keskellä läpireikä.	1		22,3

							Hyvin ohutta metallilevyä. Tunnistamattomia esineen kappaleita, pieni metallirengas (halkaisija 1,2 cm). Taivutettua litteää metallilankaa. Ratasmainen venttiili (halkaisija 10,4 cm). Metallisen kannen puolikas.			
1953	BSY48	116	2012	Metalli	Rauta	Esine		33		703,4
1954	BSY48	116	2012	Metalli	Rauta	Naula		46		321,1
1955	BSY48	116	2012	Muovi	Muovi	Nappi	Musta, nelireikäinen muovinappi.	1	Halk. 1,6 cm	1
1956	BSY48	116	2012	Nahka	Nahka	Kengänpohja	Kengän kantapala	1		7,3
1957	BSY48	116	2012	Nahka	Nahka	Kengänpohja	Kappaleita mahdollisesti kengänpohjasta.	2		13,7
1958	BSY48	116	2012	Nahka	Nahka	Nahka	Kappaleita asusteesta tai saappaasta?	3		85,9
1959	BSY48	116	2012	Nahka	Nahka	Nahka		5		31
1960	BSY48	116	2012	Nahka	Nahka	Leikkuujäte	Leikkuujätettä	2		2,2
1961	BSY48	116	2014	Keramiikka	Piiposliini	Astia	25 reuna- ja 6 pohjapalaa. Sinistä, vihreää ja ruskeaa siirtokuvakoristelua.	101		517,3
1962	BSY48	116	2014	Keramiikka	Posliini	Astia	3 pohja- ja 10 reunapalaa, 1 korvan osa.	26		108,4
1963	BSY48	116	2014	Keramiikka	Punasavi	Astia	1 reunapala	12		140,7
1964	BSY48	116	2014	Keramiikka	Valkosavi	Liitupiippu	Kopan pala	1		1,7
1965	BSY48	116	2014	Keramiikka	Valkosavi	Liitupiippu	Varren katkelma	1		0,7
1966	BSY48	116	2014	Lasi	Lasi	Esinelasi	Ohutta ja kirkasta lasia. 4 reunapalaa, muutama aaltoileva palanen ja yksi lasipikarin osa.	99		152,8
1967	BSY48	116	2014	Lasi	Lasi	Ikkunalasi		68		154,6
1968	BSY48	116	2014	Lasi	Lasi	Pullolasi	4 pohjapalaa. Vihreää ja kirkasta lasia.	27		207,9
1969	BSY48	116	2014	Luu	Luu	Luu		162		1701,2
1970	BSY48	116	2014	Luu	Luu	Luu	Palanutta	16		12,2
1971	BSY48	116	2014	Metalli	Metalliseos	Kolikko	5 pennin kolikko, v. 1946.	1	Halkaisija 2,5 cm	6,3

1972	BSY48	116	2014	Metalli	Metalliseos	Esine	Symmetrisen pyöreä pieni esine; pinta voimakkaasti korrodoitunut. Naulan kanta, kolikko, työstöjätettä?	1	Halkaiija 1,4 cm	1,3
1973	BSY48	116	2014	Metalli	Metalliseos	Esine	1 vahvikelistä, 1 neppari ja 1 koristelistan osa.	3		4,6
1974	BSY48	116	2014	Metalli		Kuona		1		28,1
1975	BSY48	116	2014	Metalli	Rauta	Lista	3 listassa kiinnityslenkki. Yksi listoista taitettu kahtia.	11		162,4
1976	BSY48	116	2014	Metalli	Rauta	Naula		38		496,2
1977	BSY48	116	2014	Metalli	Rauta	Vedin	2 koristeellista vedintä. Malliltaan tulusraudan näköisiä.	2		60,7
1978	BSY48	116	2014	Nahka	Nahka	Nahka	Muotoiltu nahan kappale	1		3
1979	BSY48	118	2012	Keramiikka	Piiposliini	Astia		3		3,2
1980	BSY48	118	2012	Keramiikka	Posliini	Astia	Reunapala	1		0,9
1981	BSY48	118	2012	Keramiikka	Punasavi	Astia	1 reunapala	9		113,1
1982	BSY48	118	2012	Lasi	Lasi	Esinelasi		2		5,1
1983	BSY48	118	2012	Lasi	Lasi	Kuona		1		28,7
1984	BSY48	118	2012	Lasi	Lasi	Pullolasi	Kokonainen mustepullo	1		52,8
1985	BSY48	118	2012	Luu	Luu	Luu		7		37,9
1986	BSY48	118	2012	Metalli	Rauta	Naula		6		32,7
1987	BSY48	118	2014	Keramiikka	Piiposliini	Astia	3 pohja- ja 18 reunapalaa. Sinistä ja violettiä kasviaiheista siirtokuvakoristelua osassa paloja.	52		145,9
1988	BSY48	118	2014	Keramiikka	Posliini	Astia	2 reunapalaa	4		4,3
1989	BSY48	118	2014	Keramiikka	Punasavi		1 reuna- ja 1 pohjapala.	6		141,1
1990	BSY48	118	2014	Keramiikka	Valkosavi	Liitupiippu	Varren katkelma	1		2,7
1991	BSY48	118	2014	Lasi	Lasi	Esinelasi		64		114,2
1992	BSY48	118	2014	Lasi	Lasi	Ikkunalasi		90		112,8
1993	BSY48	118	2014	Lasi	Lasi	Kuona		1		198,4
1994	BSY48	118	2014	Lasi	Lasi	Pullolasi		2		14,7
1995	BSY48	118	2014	Luu	Luu	Luu		10		94,1

1996	BSY48	118	2014	Metalli	Rauta	Esine	Rautapadan kylkipala, metallilevyn kappaleita. Solmuksi väännettyä metallitankoa.	29		352,3	
1997	BSY48	118	2014	Metalli	Rauta	Lanka		1		1,3	
1998	BSY48	118	2014	Metalli	Rauta	Naula		65		582,3	
1999	BSY48	118	2014	Metalli	Rauta/Metalliseos	Vedin	Kohokoristeltu vedin	1		25,3	Kuvattu
2000	BSY48	118	2014	Nahka	Nahka	Nahka		2		2,5	
2001	BSY49	116	2008	Lasi	Lasi	Kuona		1		15,9	
2002	BSY49	116	2008	Metalli	Rauta	Esine	Neulamainen, hieman litteä esine.	1		2,5	
2003	BSY49	116	2010	Metalli	Rauta	Naula		1		5,5	
2004	BSY50	118	2012	Lasi	Lasi	Kuona		1		0,4	
2005	BSY50	118	2012	Metalli	Kupari	Lanka	Kerälle käärittyä kuparilankaa	1		4,5	
2006	BSY50	118	2012	Metalli	Metalliseos	Esine	Esineen katkelma, jossa kaksi pientä (erikokoista) metallirengasta kiinnitetty yhteen, sekä irti lohjennut nuppi esineen toisesta päästä. Koru/koristeen katkelma?	1 (2)	Halkaisija 1,2 ja 0,8 cm	2,1	Kuvattu
2007	BSY50	118	2012	Metalli	Metalliseos	Nappi?	Pieni nappimainen esine, tunnistamaton materiaali, kiiltävä pinta näkyy osittain korroosion alta.	1	Halkaisija 1,2 cm	0,2	
2008	BSY50	118	2012	Metalli	Rauta	Esine	Metallilevyn ja -listan kappaleita. Saranan osa. Rautaketjua.	13		160,4	
2009	BSY50	118	2012	Metalli	Rauta	Naula		50		489,4	
2010	BSY50	120	2010	Metalli	Rauta	Naula		1		17,1	
2011	BSY50	120	2012	Metalli	Rauta	Esine	Tunnistamattomia rautaesineiden osia.	2		79,6	
2012	BSY50	120	2012	Metalli	Rauta	Naula	Mukana taottuja nautoja	7		177,1	
2013	BSY51	116	2010	Keramiikka	Punasavi	Tiili	Kuvioitu tiili. Toisella puolella kuivausjälkiä ja toisella uraviivoja.	1	21 x 10 x 6 cm	2098	Kuvattu

2014	BSY51	116	2012	Metalli	Rauta	Esine	Metallilevyä ja tunnistamattomia metallikappaleita.	4	251
2015	BSY51	116	2012	Metalli	Rauta	Naula		1	19,1
2016	BSY51	118	2012	Metalli	Rauta	Esine	Rautalankaa. Tunnistamattomia esineen kappaleita.	5	8,5
2017	BSY51	118	2012	Metalli	Rauta	Naula		3	26,9
2018	BSY51	118	2012	Nahka	Nahka	Asuste	Erikokoisia kappaleita asusteesta tai laukusta, osassa nahka kaksinkertaista.	16	122
2019	BSY52	116	2010	Metalli	Rauta	Naula		3	18,3
2020	BSY52	118	2010	Metalli	Kupari	Hakanen	Pieni hakasen osa	1	>0
2021	BSY52	118	2010	Metalli	Rauta	Naula		1	33,3
2022	BSY56	118	2012	Metalli	Rauta	Esine	Tunnistamaton litteä esineen katkelma.	1	4,8
2023	BSY56	118	2012	Metalli	Rauta	Naula		5	34,4
2024	BSY56	118	2012	Muovi	Muovi	Kampa	Pala muovista kampa	1	0,5
2025	BSY56	118	2014	Metalli	Rauta	Esine	Paksun metallilevyn kappale	1	28
2026	BSY56	118	2014	Metalli	Rauta	Naula		3	16,6
2027	BSY56	120	2014	Metalli	Rauta	Naula		3	15,8
2028	BSY57	118	2012	Metalli	Rauta	Esine	Tunnistamattomia kappaleita	3	50,6
2029	BSY57	118	2012	Metalli	Rauta	Hevosenkenkä	Puolikas hevosenkenkä	1	111,2
2030	BSY57	118	2012	Metalli	Rauta	Naula	Osa taottuja	7	163
2031	BSY58	114	2006	Metalli	Rauta	Esine	Litteä ja pyöreä esine. Mahdollisesti metallin pintakäsittelyn tai levyn aukottamisen seurauksena tullutta työstöjätettä.	1	Halkaisija 2,5 cm 15,9
2032	BSY58	114	2006	Metalli	Rauta	Naula		3	55,4
2033	BSY58	116	2006	Kivi	Pii	Pii		1	1,8
2034	BSY58	116	2006	Metalli	Rauta	Esine	Katkelma kaarevaa metalliesinettä.	1	23,8
2035	BSY58	116	2006	Metalli	Rauta	Naula	Taottuja nauvoja	3	107
2036	BSY59	112	2014	Lasi	Lasi	Pullolasi	Hyvin tummaa, iridoitunutta paksua lasia.	10	45,8

2037	BSY59	112	2014	Lasi	Lasi	Ikkunalasi		2		1,6	
2038	BSY59	112	2014	Metalli	Rauta	Naula		1		4,9	
2039	BSY59	114	2016	Kivi	Pii	Pii	Palanutta	1		1,7	
2040	BSY59	114	2016	Metalli	Rauta	Naula		3		32,3	
2041	BSY59	116	2016	Metalli	Rauta	Naula		4		54,3	
2042	BSY60	118	2014	Metalli	Rauta	Esine	Metallitankoa, jossa neliömäinen läpileikkaus. Rautalankaa. Pala levyä.	3		129,8	
2043	BSY60	118	2014	Metalli	Rauta	Naula		19		148,1	
2044	BSY60	120	2016	Metalli	Rauta	Naula		4		23	
2045	BSY61	114	2014	Metalli	Rauta	Naula		2		29,3	
2046	BSY61	116	2016	Keramiikka	Piiposliini	Astia		8		6,6	
2047	BSY61	116	2016	Keramiikka	Valkosavi	Liitupiippu	Kopan pala	1		0,7	
2048	BSY61	116	2016	Lasi	Lasi	Esinelasi		1		1,2	
2049	BSY61	116	2016	Lasi	Lasi	Ikkunalasi		4		3,2	
2050	BSY61	116	2016	Metalli	Rauta	Esine	Paksua rautalevyä	1		51	
2051	BSY61	116	2016	Metalli	Rauta	Naula		13		114,7	
2052	BSY61	118	2014	Metalli	Rauta	Naula		1		19,1	
2053	BSY62	112	2016	Metalli	Rauta	Naula		3		28,4	
2054	BSY62	118	2014	Metalli	Metalliseos	Esine	Sylinterimäinen litistynyt pieni esine, jossa sauma. Toisessa päässä taivutettuja koristeliepeitä.	1		10,9	
2055	BSY62	118	2014	Metalli	Rauta	Lankaa	Rautalangan kappale	1		1,5	
2056	BSY62	118	2014	Metalli	Rauta	Naula		9		127,1	
2057	BSY62	118	2016	Metalli	Rauta	Naula		2		7,5	
2058	BSY62	120	2014	Metalli	Rauta	Esine	Rautakiila. Metallilevyä, mahdollisesti avainkilven osa.	2		47,2	
2059	BSY62	120	2014	Metalli	Rauta	Naula		5		29,5	
2060	BSY62	120	2016	Metalli	Rauta	Naula		1		4,7	
2061	BSY63	110	2014	Metalli	Rauta	Naula	Taottu naula	1		48,9	
2062	BSY63	112	2014	Karvaa	Karvaa	Karvaa	Ruskehtavaa eläimen karvaa	4		7	
2063	BSY63	112	2014	Metalli	Rauta	Esine	Salmiakin muotoinen litteä metallinpala. Pieni tunnistamaton esine.	2		7,5	
2064	BSY63	112	2014	Metalli	Rauta	Naula		5		92,5	
2065	BSY63	112	2016	Metalli	Rauta	Naula		1		5,6	

2066	BSY64	114	2014	Metalli	Rauta	Naula		3		26,9	
2067	BSY64	114	2016	Metalli	Rauta	Naula		1		5,2	
2068	BSY65	116	2014	Metalli	Rauta	Esine	Kukan mallinen metalliesine jonka keskellä matala uloke. Yhdellä reunalla kiinnityslenkki. Alapinta tasainen. Esine mahdollisesti lampetista.	1		68,8	Kuvattu
2069	BSY66	114	2012	Keramiikka	Valkosavi	Liitupiippu	Varsi	1		3	
2070	BSY66	114	2012	Lasi	Lasi	Pullolasi	Vihreää lasia	1		0,5	
2071	BSY66	116	2014	Keramiikka	Piiposliini	Astia	Koristelematonta	1		4	
2072	BSY66	116	2014	Keramiikka	Posliini	Astia	Reunapaloja. Kahdessa palassa piparkakkureuna.	3		19	
2073	BSY66	116	2014	Lasi	Lasi	Ikkunalasi		20		20	
2074	BSY66	116	2014	Lasi	Lasi	Pullolasi		5		3	
2075	BSY66	116	2014	Luu	Luu	Luu		1		2	
2076	BSY66	118	2014	Keramiikka	Piiposliini	Astia	Reunapala, koristelematon.	1		1	
2077	BSY66	118	2014	Keramiikka	Posliini	Astia	1 reunapala. Toisessa palassa sisäpinta aaltomainen.	2		3	
2078	BSY66	118	2014	Keramiikka	Punasavi	Astia	Reunapala, bolus-koristelua.	1		20	
2079	BSY66	118	2014	Lasi	Lasi	Esinelasi	1 reunapala, 1 pala jossa kukka-aiheista uurrekoristelua. Ohutta ja kirkasta lasia.	7		4	
2080	BSY66	118	2014	Lasi	Lasi	Ikkunalasi	Vihertävää lasia	59		71	
2081	BSY66	118	2014	Lasi	Lasi	Pullolasi	Kirkasta ja vihreää lasia.	8		34	
2082	BSY66	118	2014	Luu	Luu	Luu		8		48	
2083	BSY66	118	2014	Metalli	Rauta	Esine	Ohut ja kapea, U-kirjaimen mallinen metalliesine.	1		24,2	
2084	BSY66	118	2014	Metalli	Rauta	Levy		2		12,2	
2085	BSY66	118	2014	Metalli	Rauta	Naula		6		34,9	
2086	BSY66	118	2014	Terva	Piki	Piki		7		41,2	
2087	BSY66	118	2014	Tunnistamaton materiaali	Tunnistamaton materiaali	Esine?	Ohutta, helposti lohkeilevaa ruskeaa materiaalia, jonka toisella pinnalla ristikkomainen painokuvio.	4		0,4	
2088	BSY67	114	2014	Lasi	Lasi	Kuona		1		231,5	

2089	BSY67	114	2014	Metalli	Rauta	Työstöjäte?	Litteä ja pyöreä esine. Mahdollisesti metallin pintakäsittelyn tai levyn aukottamisen seurauksena tullutta työstöjätettä.	1		4,8
2090	BSY67	114	2014	Metalli	Rauta	Esine	Suorakaiteen muotoinen rautaesine jonka keskellä läpireikä.	1	Paksuus 1,2 cm, koko 5,1x4,1 cm	127,5
2091	BSY67	114	2014	Metalli	Rauta	Esine	Kaarevaa metallilevyä, mahdollisesti padasta.	1		235,6
2092	BSY67	114	2014	Metalli	Rauta	Naula		3		9,3
2093	BSY67	116	2014	Metalli	Rauta	Naula		1		14,5
2094	BSY68	114	2014	Metalli	Rauta	Naula		1		14
2095	BSY68	114	2014	Terva	Piki	Piki		2		16,3
2096	BSY68	116	2012	Metalli	Rauta	Naula		1		3,9
2097	BSY68	118	2014	Metalli	Rauta	Naula		8		57
2098	BSY69	114	2008	Metalli	Rauta	Naula		2		3,9
2099	BSY69	114	2010	Metalli	Rauta	Esine	Tunnistamaton kappale esineestä.	1		28,3
2100	BSY69	114	2010	Metalli	Rauta	Naula	Mukana 4 isoa taottua naulaa.	7		221,4
2101	BSY70	116	2012	Metalli	Rauta	Naula		2		8,5
2102	BSY71	110	2014	Metalli	Rauta	Naula		1		8,2
2103	BSY72	116	2014	Lasi		Kuona		1		139,7
2104	BSY72	118	2016	Metalli	Rauta	Naula		1		9,6
2105	BSY72	118	2016	Metalli	Rauta	Tanko	Kappale rautatangosta, neliömäinen läpileikkaus,	1		72,7
2106	BSY73	118	2014	Metalli	Rauta	Naula		5		36,4
2107	BSY74	118	2012	Kivi	Pii	Pii		1		7,3
2108	BSY74	118	2012	Metalli	Rauta	Naula		2		20,9
2109	BSY74	118	2014	Metalli	Rauta	Esine	Huonokuntoinen esine, josta murtunut palasia. Mahdollisesti veitsen, tms. varren osa.	4		36,7
2110	BSY74	118	2014	Metalli	Rauta	Naula		1		17,5
2111	BSY75	120	2016	Keramiikka	Fajanssi	Astia		1		2,1
2112	BSY75	120	2016	Keramiikka	Piiposliini	Astia		2		3,2

2113	BSY75	120	2016	Keramiikka	Valkosavi	Liitupiippu	Kopan paloja	2		1	
2114	BSY75	120	2016	Keramiikka	Valkosavi	Liitupiippu	Varsia	2		3,9	
2115	BSY75	120	2016	Lasi	Lasi	Esinelasi	Reunapala, reuna teitetty. Kirkasta lasia.	1		1,4	
2116	BSY75	120	2016	Lasi	Lasi	Ikkunalasi		4		4,6	
2117	BSY75	120	2016	Lasi	Lasi	Pullolasi	Vihreää ja kirkasta lasia.	5		13,8	
2118	BSY75	120	2016	Luu	Luu	Luu	Palanutta	2		3,1	
2119	BSY75	120	2016	Metalli	Rauta	Esine?	Painava pala rautaa. Ei tunnistettavissa.	1		245,4	
2120	BSY75	120	2016	Metalli	Rauta	Naula		19		117,6	
2121	BSY78	114	2014	Metalli	Rauta	Naula		1		11,3	
2122	BSY78	116	2014	Metalli	Rauta	Esine	Tunnistamaton metalliesineen osa. Puoliympyrän mallinen, toisessa päässä lenkkimäinen uloke.	1		5,2	
2123	BSY78	116	2014	Metalli	Rauta	Levy		1		7,5	
2124	BSY78	116	2014	Metalli	Rauta	Naula		4		48,2	
2125	BSY78	116	2014	Nahka	Nahka	Kenkä?	Kappaleita asusteesta tai kengästä. Näkyvissä tikkaukset ja pieni pätkä lankaa.	3		5,4	Kuvattu
2126	BSY78	116	2014	Nahka	Nahka	Kenkä?	Kappaleita asusteesta tai kengästä. Mukana kapeita nauhamaisia paloja, jotka ryppyyn tikattu "haitarimaisesti".	5		30,6	
2127	BSY78	118	2014	Metalli	Rauta	Levy		2		99,3	
2128	BSY78	118	2014	Puu	Puu	Esine	Kappaleita ohuesta pyöreästä, kansimaisesta puuesineestä.	3		1,7	Kuvattu
2129	BSY79	112	2016	Metalli	Rauta	Esine	Mahdollisesti työkalun osa. Kulmikas rautatanko jonka toinen pää on kiilamainen.	1		50	
2130	BSY79	114	2010	Metalli	Rauta	Lista	Listan toisessa päässä on läpireikä.	1		47,4	
2131	BSY79	114	2010	Metalli	Rauta	Naula		3		37	
2132	BSY79	118	2014	Metalli	Rauta	Naula		2		19,6	

2133	BSY81	120	2016	Keramiikka	Fajanssi	Astia		13		5,5	
2134	BSY81	120	2016	Keramiikka	Piiposliini	Astia		2		2,4	
2135	BSY81	120	2016	Keramiikka	Valkosavi	Liitupiippu	Varsi	1		2,1	
2136	BSY81	120	2016	Lasi	Lasi	Pullolasi	Kirkasta lasia	1		2,4	
2137	BSY81	120	2016	Metalli	Rauta	Lanka		1		2,1	
2138	BSY81	120	2016	Metalli	Rauta	Naula		6		47,8	
2139	BSY81	122	2016	Keramiikka	Fajanssi	Astia		1		3	
2140	BSY81	122	2016	Luu	Luu	Luu	Palanutta	1		0,5	
2141	BSY81	122	2016	Metalli	Rauta	Esine	Symmetrisen pyöreä rautaesine.	1	Halkaisija 3 cm, paksuus 0,7 cm	24	
2142	BSY81	122	2016	Metalli	Rauta	Naula		5		99,6	
2143	BSY84	114	2014	Metalli	Rauta	Naula		3		37,4	
2144	BSY85	114	2014	Metalli	Rauta	Kiila	Neliömäinen läpileikkaus	1		71,4	
2145	BSY85	114	2014	Metalli	Rauta	Naula		3		20,6	
2146	BSY87	116	2008	Metalli	Rauta	Naula		2		19,9	
2147	BSY88	118	2006	Metalli	Rauta	Työstöjäte?	Litteä ja pyöreä esine. Mahdollisesti metallin pintakäsittelyn tai levyn aukottamisen seurauksena tullutta työstöjätettä.	1	Halkaisija 2,5 cm	13,5	
2148	BSY89	116	2008	Kivi	Pii	Pii		2		2,3	
2149	BSY89	116	2008	Metalli	Rauta	Esine	Tunnistamaton kappale	1		3,4	
2150	BSY89	116	2008	Metalli	Rauta	Levy		4		10,9	
2151	BSY89	116	2008	Metalli	Rauta	Naula		8		66,3	
2152	BSY89	116	2008	Metalli	Rauta	Rengas	Pieni rautarengas	1	Halkaisija 1,9 cm	4,7	
2153	BSY89	116	2008	Terva	Piki	Piki		1		4,6	
2154	BSY89	118	2008	Metalli	Rauta	Naula	Kaksi taottua	3		48,1	
2155	BSY89	118	2008	Metalli	Rauta	Tanko	Kapeahkon rautatangon kappaleita. Neliömäinen läpileikkaus.	2		71	
2156	BSY90	110	2008	Keramiikka	Punasavi	Kaakeli		30		54,7	BR1:n sisäpuoli.
2157	BSY90	110	2008	Metalli	Rauta	Naula	Taottu.	1		25,9	BR1:n sisäpuoli.
2158	BSY90	110	2010	Nahka	Nahka	Leikkujäte		1		0,9	
2159	BSY90	110	2010	Metalli	Rauta	Naula	Mukana yksi iso taottu naula.	3		41,1	

2160	BSY90	110	2012	Metalli	Rauta	Naula	Mukana yksi iso taottu naula.	3		75,8	
2161	BSY91	110	2010	Metalli	Kupariseos?	Esine/Levy	Hieman epäsymmetrinen pyöristetyn levyn kappale, johon puhkaistu läpireikä.	1		2,5	Kuvattu
2162	BSY91	110	2012	Metalli	Rauta	Naula	Taottuja	2		86,6	
2163	BSY92	116	2008	Keramiikka	Punasavi	Kaakeli		1		7,7	
2164	BSY92	116	2008	Kivi	Pii	Pii		2		2,9	
2165	BSY92	116	2008	Lasi	Lasi	Kuona		1		8,1	
2166	BSY92	116	2008	Metalli	Rauta	Naula		6		44,9	
2167	BSY95	122	2012	Metalli	Rauta	Rengas		1		109,8	
2168	BSY96	114	2010	Lasi	Lasi	Kuona		3		95,8	
2169	BSY96	114	2010	Metalli	Rauta	Naula		7		48,7	
2170	BSY97	118	2008	Lasi	Lasi	Kuona		1		68,6	
2171	BSY98	120	2008	Metalli	Rauta	Esine	Loivasti kaartuva terä, työkalusta?	1		23	
2172	BSY98	120	2010	Metalli	Rauta	Naula	Taottu	1		29,3	
2173	BSY99	116	2008	Kivi	Pii	Pii	Palanutta	1		20,5	
2174	BSY99	116	2008	Metalli	Rauta	Esine	Litettä esineen kappale	1		8,2	
2175	BSY99	116	2008	Metalli	Rauta	Naula		1		4,7	
2176	BSY99	116	2010	Metalli	Rauta	Naula		9		125,8	
2177	BSY99	118	2008	Metalli	Rauta	Naula		4		36,7	
2178	BSY99	118	2010	Metalli	Rauta	Naula		1		9,2	
2179	BSY100	116	2010	Metalli	Rauta	Naula		1		12,2	
2180	BSY101	116	2010	Metalli	Rauta	Naula		2		6	
2181	BSY102	116	2008	Metalli	Rauta	Naula	Taottu	1		23,1	
2182	BSY102	118	2008	Metalli	Rauta	Levy		1		20,2	
2183	BSY103	114	2006	Metalli	Rauta	Naula		2		14,9	
2184	BSY103	116	2006	Metalli	Rauta	Naula	Taottuja. Yksi nauoista suurikokoinen.	3		59,9	
2185	BSY104	116	2010	Metalli	Lyijy	Lista?	Ohutta lyijylistaa?	1		0,9	
2186	BSY104	116	2010	Metalli	Rauta	Esine	Tunnistamaton kappale	1		7,2	
2187	BSY104	116	2010	Metalli	Rauta	Naula	Osa taottuja	6		94	
2188	BSY104	116	2012	Metalli	Kupari	Levy		1		4	
2189	BSY104	116	2012	Metalli	Kupariseos?	Esine	Pitkänomaisia litteitä kappaleita esineestä, veitsen/työvälineen kahvasta?	4		12,3	
2190	BSY104	116	2012	Metalli	Rauta	Levy		5		17,9	

2191	BSY104	116	2012	Metalli	Rauta	Naula		1		2,1	
2192	BSY105	116	2008	Metalli	Rauta	Naula		2		24,3	
2193	BSY105	116	2010	Lasi	Lasi	Kuona		1		23,9	
2194	BSY105	116	2010	Metalli	Rauta	Naula		5		55	
2195	BSY105	116	2010	Metalli	Rauta	Sarana	Saranan osia	2		8,9	
2196	BSY106	116	2008	Metalli	Rauta	Naula		2		18,2	
2197	BSY106	116	2010	Metalli	Rauta	Naula		5		111,9	
2198	BSY106	124	2010	Metalli	Rauta	Esine	Ohuita hieman kaarevia kappaleita esineestä, kuori?	4		3,9	BR3:n hirren yhteydestä.
2199	BSY107	116	2008	Metalli	Rauta	Naula		1		13	
2200	BSY109	116	2010	Keramiikka	Punasavi	Kaakeli		2		270,2	
2201	BSY109	116	2010	Metalli	Rauta	Esine	Tunnistamattomia kappaleita	19		88,5	
2202	BSY109	116	2010	Metalli	Rauta	Naula	Taottuja	3		90,8	
2203	BSY110	116	2012	Metalli	Rauta	Naula	Toinen suuri taottu naula	2		64,9	
2204	BSY112	116	2010	Lasi/metalli	Lasi/metalli	Kuona		9		779,6	
2205	BSY112	116	2010	Metalli	Rauta	Naula		2		7,4	
2206	BSY112	116	2010	Metalli	Rauta	Pata	Rautapadan kylkeä	4		392,8	
2207	BSY115	116	2008	Kivi	Pii	Pii		1		16	
2208	BSY115	116	2008	Lasi	Lasi	Kuona		1		149,5	
2209	BSY115	116	2008	Metalli	Rauta	Lanka		1		0,9	
2210	BSY115	116	2008	Metalli	Rauta	Levy		5		35,2	
2211	BSY115	116	2008	Metalli	Rauta	Lista	Kaksi listan kappaletta jotka liitetty yhteen naulalla.	1		47,7	
2212	BSY115	116	2008	Metalli	Rauta	Naula		12		108,4	
2213	BSY115	116	2010	Lasi	Lasi	Kuona		1		127,2	
2214	BSY115	116	2010	Metalli	Rauta	Lista	Toisessa palassa pieni lenkki.	2		4,5	
2215	BSY115	116	2008	Nahka	Nahka	Vaate?	Kaksinkertaista nahkaa vaatteesta tai laukusta?	4		48,7	
2216	BSY116	116	2008	Lasi	Lasi	Ikkunalasi		4		2,7	
2217	BSY116	116	2008	Lasi	Lasi	Pullolasi	Kirkasta lasia	1		2	
2218	BSY116	116	2008	Metalli	Rauta	Naula		6		36,5	
2219	BSY118	116	2008	Metalli	Rauta	Lanka		1		9,6	
2220	BSY118	116	2008	Metalli	Rauta	Lista		1		9,6	
2221	BSY118	116	2008	Metalli	Rauta	Naula		5		42	
2222	BSY118	116	2008	Muovi	Muovi	Esine	Tunnistamaton muoviesine	1		1	

2223	BSY118	122	2008	Metalli	Metalliseos	Kahva?	Kahvan osa veitsestä/työkalusta?	1		8,8	
2224	BSY120	116	2010	Keramiikka	Punasavi	Kaakeli		1		27,8	
2225	BSY121	116	2010	Kivi	Pii	Pii		7		28	
2226	BSY121	116	2010	Metalli	Rauta	Esine	Tunnistamattomia esineen kappaleita.	46		98,7	
2227	BSY121	116	2010	Metalli	Rauta	Naula	Mukana suurikokoinen taottu naula ja hevosenkenkänaula.	4		91,8	
2228	BSY121	116	2010	Metalli	Rauta	Tappi	Suurikokoinen rautatappi	1		534,5	
2229	BSY121	124	2008	Metalli	Kupari?	Esine	Pieni L:n muotoinen esineen katkelma.	1		0,7	BR4:n kiven alta.
2230	BSY121	124	2010	Metalli	Kupariseos?	Neula	Pieni (katkennut?) neula tai nuppi.	1		>0	
2231	BSY123	116	2008	Metalli	Rauta	Naula		1		6,2	
2232	BSY126	116	2012	Metalli	Rauta	Naula	Taottu, suurikokoinen naula.	1		31,5	
2233	BSY126	116	2014	Metalli	Rauta	Naula		3		40,8	
2234	BSY129	116	2008	Lasi	Lasi	Kuona		1		7,4	BR1a:n päältä.
2235	BSY129	116	2008	Kivi	Pii	Pii	Palanutta.	2		21,6	BR1a:n päältä.
2236	BSY129	116	2008	Metalli	Rauta	Naula		12		123,9	BR1a:n päältä.
2237	BSY129	116	2008	Metalli	Rauta	Tappi	Paksun rautatapin kanta ja osa vartta, läpileikkaus pyöreä.	1		127,4	BR1a:n päältä.
2238	BSY129	116	2008	Metalli	Metalliseos	Esine	Kappale esineestä, hyvin ohueksi litistynyt metalliputki?	1		7,9	BR1a:n päältä.
2239	BSY129	116	2008	Metalli	Rauta	Naula					
2240	BSY130	116	2008	Lasi	Lasi	Kuona		1		19	
2241	BSY130	116	2008	Metalli	Rauta	Naula	Mukana taottu naula	3		60,7	
2242	BSY131	116	2012	Metalli	Rauta	Naula		1		16	
2243	BSY133	116	2010	Metalli	Rauta	Levy		3		73,3	
2244	BSY133	122	2012	Puu	Puu	Esine	Astian pohjan kappale? Puussa kiinni myös nauvoja.	1		132,8	Kuvattu
2245	BSY136	116	2010	Metalli	Rauta	Mutteri		1	Halkaisija 2,3 cm	29,3	BRP4.
2246	BSY140	116	2010	Kivi	Pii	Pii		1		3,7	
2247	BSY140	116	2010	Metalli	Rauta	Naula		2		10	
2248	BSY140	116	2008	Metalli	Rauta	Naula		3		36,6	

2249	BSY140	124	2008	Metalli	Kupari	Tappi?	Tappi/naula, jossa erikoismuotoiltu kanta ja uloke varressa.	1		9,3	
2250	BSY140	126	2008	Lasi	Lasi	Kuona		1		8	
2251	BSY141	116	2010	Metalli	Rauta	Naula		1		8,4	
2252	BSY144	116	2010	Metalli	Rauta	Naula	Isoja taottuja nautoja, BR3:n yhteydessä.	2		107,7	
2253	BSY144	116	2010	Metalli	Rauta	Tanko	Pyöreää rautatankoa	1	Halkaisija 2,2 cm	337,1	
2254	BSY146	126	2008	Metalli	Rauta	Esine/Työstöjäte ?	Litteä ja pyöreä esine. Mahdollisesti metallin pintakäsittelyn tai levyn aukottamisen seurauksena tullutta työstöjätettä.	1	Halkaisija 1,8 cm	1,4	
2255	BSY148	126	2008	Metalli	Kupari?	Rengas	Litteä saumallinen metallirengas, jossa kierteet sisäpuolella.	1	Halkaisija 1,5 cm	0,9	
2256	CSY1	112	2020	Metalli	Metalliseos	Nappi/Esine?	Kupera ja pyöreä nappimainen esine. Kuperalla puolella 3 pientä pyöreää kohoumaa.	1	Halkaisija 2,5 cm	4,5	
2257	CSY1	112	2020	Metalli	Metalliseos	Nappi	Nappi, jossa ristikkomainen keskusta. Naisten kansanpuvun nappi (liivistä).	1	Halkaisija 1,6 cm	1,4	Kuvattu
2258	CSY1	112	2020	Metalli	Metalliseos	Ongenkoukku		1		0,9	Kuvattu
2259	CSY1	112	2020	Nahka	Nahka	Kenkä?	Kappale asusteesta tai kengästä. Reunassa yksirivinen tikkaus.	1		13,3	
2260	CSY1	114	2020	Kangas	Kangas	Kangas		1		11,7	
2261	CSY1	114	2020	Metalli	Alpakka?	Lusikka	Katkennut ruokalusikka	1		26,1	Kuvattu
2262	CSY1	114	2020	Nahka		Leikkujäte?		5		23,2	
2263	CSY1	116	2020	Metalli	Rauta	Esine	Rautalevyä. Ruuvi.	4		50,3	
2264	CSY2	116	2020	Metalli	Lyijy	Lista		1		7	
2265	CSY2	116	2020	Metalli	Rauta	Veitsi?	Veitsi tai työkalu.	1		14,3	Kuvattu
2266	CSY2	116	2020	Metalli	Rauta	Aukaisu- /sulkurauta?	Mahd. uunin vetopellin, luukun tms. aukaisu-/sulkuraudan katkelma.	1		6,9	Kuvattu
2267	CSY2	116	2020	Metalli	Rauta	Naula		87		571,2	

2268	CSY3	112	2020	Metalli	Rauta	Veitsi	Veitsi josta tallella terä ja kara.	1		37,3	Kuvattu
2269	CSY4	116	2020	Nahka	Nahka	Kenkä	Kengänpohjan kärki, jossa pieniä nauvoja yhä kiinni. Mukana myös pitkähkö suikale muotoiltua nahkaa, jossa myös tiheässä pieniä nauvoja.	4		29,7	
2270	CSY6	112	2020	Kangas/ Metalli	Kangas/ Metalli	Esine?	Kaksinkerroin taipunutta metallilevyä, joka osittain päällystetty kankaalla. Levyssä kiinni pieniä nastoja.	3		96,1	
2271	CSY6	112	2020	Metalli	Rauta	Lista		1		10,6	
2272	CSY6	112	2020	Nahka	Nahka	Kenkä	Kappaleita kengänpohjista, mahdollisesti muista asusteista ja vyöstä. Osassa paloja yksirivistä tikkausta näkyvissä.	28		158,9	
2273	CSY6	116	2020	Kangas	Kangas	Kangas		1		1	
2274	CSY6	112	2020	Metalli	Metalliseos	Avainkilpi	Valetun koristeellisen avainkilven kappaleita.	2		7,7	Kuvattu
2275	CSY6	112	2020	Metalli	Metalliseos	Esine	Klipsi henkseleistä?	2		6,2	
2276	CSY6	112	2020	Metalli	Metalliseos	Korvakoru?	Rengasmainen mahd. korun kappale.	1		0,3	Kuvattu
2277	CSY6	112	2020	Metalli	Metalliseos/Rauta?	Vedin	Kohokoristeltu vedin/kahva	1		25,8	Kuvattu
2278	CSY6	112	2020	Metalli	Rauta	Viila/Raspi	Katkenneen viilan lape ja kara.	1		99,6	Kuvattu
2279	CSY6	116	2020	Nahka	Nahka	Kenkä?	Mahdollisesti litistynyt kengänkärki.	3		43,3	
2280	CSY6	116	2020	Nahka	Nahka	Hihna?	Paksuhkon remmin/hihnan kappale.	1		15	
2281	CSY6	116	2020	Metalli	Rauta	Naula		3		15,5	
2282	CSY7	112	2020	Kangas	Kangas	Naru		1		33,2	
2283	CSY7	112	2020	Karva	Karva	Karva	Tuppo ruskeaa karvaa	1		2,1	
2284	CSY7	112	2020	Metalli	Metalliseos	Avainkilpi	Valettu koristeellinen avainkilpi, melko huonokuntoinen.	1		3,7	Kuvattu

2285	CSY7	112	2020	Metalli	Metalliseos	Esine	Kukkaron metallinen yläosa?	1		7,9	
2286	CSY7	112	2020	Metalli	Rauta	Naula	Ympärillä puuta jossa ollut todennäköisesti kiinni.	1		33,2	
2287	CSY7	112	2020	Puu	Puu	Koristelista?	Kappale ohutta, muotoiltua ja uurrekoristeltua puuta.	1		16,8	
2288	CSY7	116	2020	Kangas	Kangas	Kangas	Säkkikangasmaista ruskeaa kangasta.	1		1,1	
2289	CSY7	116	2020	Kangas	Kangas	Kangas		2		2,1	
2290	CSY7	116	2020	Nahka	Nahka	Leikkuujäte		1		0,6	
2291	CSY8	116	2020	Lasi	Lasi	Kuona		1		42,7	
2292	CSY8	116	2020	Metalli	Rauta	Pata		1		169,8	
2293	CSY8	116	2020	Metalli	Rauta	Naula		1		4,4	
2294	CSY8	116	2020	Metalli	Lyijy	Esine	Reliefikuvioitu reunakappale esineestä, mahdollisesti kannesta tai kulhosta. Toisella pinnalla kirjain "B".	1		24,9	Kuvattu
2295	CSY8	116	2020	Metalli	Rauta	Esine	Rautatappi, neliömäinen läpileikkaus. Litistynyt saumallinen rautaputken kappale. Rautalankaa.	3		156,4	
2296	CSY8	116	2020	Metalli	Rauta	Naula		2		23,1	
2297	CSY10	112	2020	Metalli	Rauta	Sakset		1		40,5	Kuvattu
2298	CSY10	114	2020	Nahka	Nahka	Asuste	Suurikokoisia nahanpalasia, mahdollisesti jonkinlaisesta säilytyskopasta tai laukusta; palasten välissä oli kananmunan kuoren jäänteitä.	6		133	
2299	CSY11	116	2020	Metalli	Rauta	Jäähokki		1		7,6	
2300	CSY12	116	2020	Metalli	Metalliseos	Hauli		1		6,2	
2301	CSY12	116	2020	Metalli	Rauta	Työstöjäte?	Litteä ja pyöreä esine. Mahdollisesti metallin pintakäsittelyn tai levyn aukottamisen seurauksena tullutta työstöjätettä.	1		7,4	
2302	CSY12	116	2020	Metalli	Rauta	Tappi	Suurikokoinen rautatappi	1		187,1	
2303	CSY12	116	2020	Metalli	Rauta	Naula		9		50,7	
2304	CSY12	116	2020	Metalli	Rauta	Haka		1		2,7	

2305	CSY12	116	2020	Kangasta/Huopaa?	Kangasta/Huopaa?	Suikale	Pieni suikale kangasta/huopaa	1		0,3	
2306	CSY12	122	2020	Nahka/Metalli	Nahka/Metalli	Kenkä?	"Narunläpirengas", kahdessa osassa. Todennäköisesti asusteesta tai kengästä.	2		0,6	
2307	CSY12	116	2020	Terva	Piki	Piki		5		16,4	
2308	CSY15	112	2020	Nahka	Nahka	Nahkaremmi/-vyö	Melko leveän vyön (?) kappaleita, vyössä rei'itys lähellä molempia reunoja.	9		77,7	
2309	CSY15	112	2020	Villa	Villa	Lanka	Suuri määrä ruskeaa villalankaa, huopaantunutta.	n. 40		612,7	
2310	CSY15	112	2020	Metalli	Rauta	Kettinki		2		523,3	Kuvattu
2311	CSY15	112	2020	Metalli	Rauta	Veitsi	Veitsi josta tallella terä ja kara.	1		22,6	Kuvattu
2312	CSY15	112	2020	Nahka	Nahka	Leikkuujäte		1		2,6	
2313	CSY15	114	2020	Metalli	Metalliseos	Nappi	Puolikas ja nelireikäinen naisten kansanpuvun liivin nappi.	1	Halkaisija 1,6 cm		1 Kuvattu
2314	CSY?	114	2020	Puu/Pahka	Puu/Pahka	Esine?	Pyöreäkulmainen, puolikaaren muotoinen pahka- tai puuesine, penkin istuinosaa?	1		710,1	

Poistetut löydöt

Oulu, Pikisaari, arkeologinen valvonta (PIKI-11), M. Hyttinen 2012

Nro	Yksikkö	Rakenne	Päämateriaali	Materiaali	Laji	Kuvaus	Kpl	Mitat_cm	Paino_g	Muuta
2315	DSY4/32	DR1	Metalli	Kupari/messinki	Vaatehakanen		1		0,5	Kuvattu
2316	DSY5	DR1	Metalli	Kupari/messinki	Nuppineula		1		0,5	Kuvattu
2317	DSY5	DR1	Metalli	Kupari/messinki	Vaatehakanen		1		0,5	Kuvattu
2318	DSY6/31	DR1	Metalli	Kupari/messinki	Kansi	Nurkista pyörästetty kansi, jossa jokaisella sivulla pyöreä reikä (tupakkarasian kansi?).	1	11,4/5	35	Kuvattu
2319	DSY6/31	DR1	Metalli	Kupari/messinki	Nappi	Pyöreä, kukkamainen kuvio, keskeltä reunoihin saakka. Takana kaksi reikää ja katkennut lenkin kohta	1	2	2	Kuvattu
2320	DSY6/31	DR1	Metalli	Kupari/messinki	Nappi	Pyöreä, takana lenkki	1	1,65	3	Kuvattu

2321	DSY6/31	DR1		Metali	Rauta, kupari, puu	Veitsi	Taittoveitsen varren puolikas, hieman kuparista (?) terää säilynyt. Katkennut.	1	11	20	Kuvattu
2322	DSY6/31	DR1		Metalli	Rauta	Veitsi	Ruodollinen	1	12	32	Kuvattu
2323	DSY6/31	DR1		Metalli	Tina	Hylsystä?	Kaksi, sisäkkäin olevaa rengasmaista osaa	1	2,3	4	Kuvattu
2324	DSY7	DRP1		Metalli	Kupari/messinki	Vaatehakanen		1		0,5	Kuvattu
2325	DSY22	DRP2		Luu/sarvi	Luu/sarvi	Nappi	Yksi reikä, kiiltopinta	1	1,4	0,5	Kuvattu
2326	DSY25	DRP2		Metalli	Kupari/messinki	Mutoiltu levy	Soikea numerolevy, teksti: N. 14	1	5,4/3,5	6	
2327	DSY25	DRP2		Metalli	Lyijy	Lyijy	Mahdollisesti uudelleen sultatettua lyijyä, pienen harkon muodossa	1	4,8/1,1/0,9	36	Kuvattu
2328	DSY25	DRP2		Metalli	Pläkipelti/läkipelti	Pläkipeltilevy	Palanen levystä, rei'itetty molemmilta reunoilta, naulalla liitetty toisella puolella paperimaista massaa	1	25/14,3	183	
2329	DSY25	DRP2		Metalli	Rauta	Rautalevylaatikot	Kaksi sisäkkäin olevaa rautalevystä taiteltua laatikkoa, joiden välillä tervaa	1	15/10,5	707	Kuvattu
2330	DSY34	DR3		Metalli	Kupari/messinki	Ketjua	Silmukka ketjua, silmukat koostuvat kahdeksikon muotoisista yksiköistä (katkennut ja kahdessa osassa)	2	n. 7	1	Kuvattu
2331	DSY34	DR3		Metalli	Kupari ja lyijy	Nappi	Silmukka kuparista, pyöreän helmen mallinen nappiosa mahdollisesti lyijyä. Palanut.	1	1,6	5	Kuvattu
2332	DSY34	DR3		Metalli	Rauta	Naula	Naulan pää?	1	2,6	16	

Yksikkö- ja rakenneluettelo

Tutkimusalue A

Dokumentoidut stratigrafiset yksiköt

- ASY0** **Nurmikko**
Kaivaustapa: kaivinkone
Sijainti: koko kaivausalueen A laajuus
Kerroksen paksuus: n. 5 cm
Muuta:
Kerroksen alapuolella: ASY1
Ajoitus: 1900-luku
- ASY1** **Ruskea, mullan sekainen hiekka**
Kaivaustapa: kaivinkone/lapio/lasta
Sijainti: koko kaivausalueen A laajuus
Kerroksen paksuus: 3-5 cm
Muuta: Ruudussa 108/2002 kuoppa, jonka koko oli n. 100 x 60 cm. Kuopassa yksikköä n. 40 cm paksuudelta.
Kerroksen yläpuolella: ASY0
Kerroksen alapuolella: ASY2, ASY3, ASY4, ASY5, ASY7, ASY22, ASY24, ASY29, ASY31, ASY38, ASY44, ASY47, ASY49
Löydöt: KM39054:1-3
Poistetut löydöt: 3-98
Ajoitus: 1900-luku
- ASY2** **Harmaanruskea, hieno-/keskikarkea hiekka ja multakerros**
Kaivaustapa: lapio/lasta
Sijainti: ruudut 102/2000, 102/2012, 108/2002, 106/2004, 104/2006, 108/2006, 106/2008-2010
Kerroksen paksuus: n. 15-20 cm
Muuta: sekoittunut kerros. Paikoitellen maa-aineksen seassa tiilimurskaa ja hiiltä seassa. 1900-luvun alun peltokerros. Kerroksen sisässä esiintyi linsinä ASY13 eli vaaleanruskea, keskikarkea hiekka.
Kerroksen yläpuolella: ASY1, ASY3
Kerroksen alapuolella: ASY9, ASY10, ASY11, ASY19, ASY45
Löydöt: KM39054:4-6
Poistetut löydöt: 99-165
Ajoitus: 1900-luku
- ASY3** **Vaaleanruskea, keskikarkea, turpeen sekainen hiekka**
Kaivaustapa: lapio/lasta
Sijainti: ruudut 106/2004 (lounaiskulma), 104/2004-2006, 107/2005
Kerroksen paksuus: 4-5 cm
Muuta: sekoittunut kerros.
Kerroksen yläpuolella: ASY1, ASY6
Kerroksen alapuolella: ASY2, ASY10, ASY11, ASY13, ASY17, ASY19, ASY65
Löydöt: -
Poistetut löydöt: 166-199
Ajoitus: 1900-luku
- ASY4** **Vaaleanruskea (osin oranssiruskea), keskikarkea hiekka**
Kaivaustapa: kaivinkone/lapio/lasta
Sijainti: ruudut 102/2008, 104/2006
Kerroksen paksuus: 4 cm

Muuta: sekoittunut kerros.
Kerroksen yläpuolella: ASY1
Kerroksen alapuolella: ASY6
Löydöt: -
Poistetut löydöt: 200-203
Ajoitus: 1900-luku

ASY5 Harmaa sora, jonka seassa vaaleanruskeaa, keski-/karkeaa hiekkaa sekä savea

Kaivaustapa: kaivinkone/lapio/lasta
Sijainti: ruudut 100/2004, 102/2002-2008, 104/2002-2008
Kerroksen paksuus: 2-30 cm
Muuta: sekoittunut kerros. Yksikössä ruosteenvärisiä läikkiä.
Kerroksen yläpuolella: ASY1, ASY8
Kerroksen alapuolella: ASY6
Löydöt: -
Poistetut löydöt: 204-217
Ajoitus: 1900-luku?

ASY6 Tummanruskea, mullansekainen ja juurinen turve

Kaivaustapa: lasta
Sijainti: ruudut 100/2004, 102/2000-2008, 104/2004-2006
Kerroksen paksuus: 3-10 cm
Muuta: sekoittunut kerros. Mahdollisesti alueen aiempi maanpinta.
Kerroksen yläpuolella: ASY4, ASY5
Kerroksen alapuolella: ASY3, ASY15, ASY18, ASY20, ASY28, ASY59, AR1
Löydöt: KM39054:7
Poistetut löydöt: 218-287
Ajoitus: 1900-luku

ASY7 Ruskea, keskikarkea hiekka, jossa seassa tiilimurskaa ja paikoitellen hiiltä

Kaivaustapa: lasta
Sijainti: ruutu 102/2008
Kerroksen paksuus: 3-10 cm
Muuta: sekoittunut kerros. Yksikköön niputettiin muutamia alempia ohuita sekoittuneita kerroksia.
Kerroksen yläpuolella: ASY1
Kerroksen alapuolella: ASY8
Löydöt: -
Poistetut löydöt: 288-307
Ajoitus: 1900-luku

ASY8 Tummanharmaa, mullan sekainen hienohiekka

Kaivaustapa: lasta
Sijainti: ruudut 102/2006-2008
Kerroksen paksuus: 1-2 cm
Muuta: sekoittunut, paikallinen kerros.
Kerroksen yläpuolella: ASY7
Kerroksen alapuolella: ASY5
Löydöt: -
Poistetut löydöt: -
Ajoitus: 1900-luku

ASY9 Keltaisenoranssi, karkea, puhdas hiekka, jossa kuokan jälkiä

Kaivaustapa: lasta/lapio
Sijainti: ruudut 108/2002, 108/2006, 106/2004
Kerroksen paksuus: 10-20 cm (paikoitellen paksumpi)
Muuta: Kerros sisässä linssinä ASY14 eli maaton puuroska. Yksikössä näkyy paikallisesti kuokan jälkiä, jotka ovat syntyneet kuokittaessa ylempää peltokerrosta ASY2. Lisäksi ruudussa 106/2004

kerroksen sisässä paikallisesti harmaanruskeaa, keskikarkeaa hiilen ja puulastun sekainen hiekka, jota ei nimetty omalla yksikkönumerolla.

Kerroksen yläpuolella: ASY2, ASY11, ASY21, ASY32, ASY47, ASY48, ASY49, ASY52, ASY55, ASY57 ASY59, ASY67

Kerroksen alapuolella: ASYASY16

Löydöt: KM39054:8-10, 1492

Poistetut löydöt: 308-312

Ajoitus: 1800-luku

ASY10 Ruskeanharmaa, keskikarkea hiekka, jossa seassa tiilimurskaa, hiiltä ja vaaleanharmaita savilaikkuja

Kaivaustapa: lasta

Sijainti: ruutu 108/2002

Kerroksen paksuus: 8-18 cm

Muuta: ruudussa sijaitsevat kaksi suorakulmaista itä-länsisuuntaista kuoppaa (koot 65 x 40 cm ja 100 x 40 cm). Kuoppien eli rajapintojen ARP1 ja ARP2 täyttö.

Kerroksen yläpuolella: ASY2, ASY3

Kerroksen alapuolella: ASY12

Löydöt: KM39054:11-17, 1493-1494

Poistetut löydöt: 313-315

Ajoitus: 1800-luku

ASY11 Vaaleanharmaa, keskikarkea hiekka, jossa seassa hiukan hiiltä

Kaivaustapa: lasta

Sijainti: ruudut 108/2002, 106/2004, 104/2004-2006, 108/2006

Kerroksen paksuus: 3-10 cm

Muuta: -

Kerroksen yläpuolella: ASY2, ASY3, ASY17

Kerroksen alapuolella: ASY9, ASY21, ASY60, ASY68

Löydöt: KM39054:18-39, 1495-1500

Poistetut löydöt: 314-329

Ajoitus: 1800-luku

ASY12 Tummanruskea, maaton puuroska

Kaivaustapa: lasta

Sijainti: ruutu 108/2002

Kerroksen paksuus: 1-2 cm

Muuta: kuoppien eli rajapintojen ARP1 ja ARP2 pohjalla

Kerroksen yläpuolella: ASY10

Kerroksen alapuolella: ARP1, ARP2

Löydöt: KM39054:40-46, 1501-1502

Poistetut löydöt: 330-331

Ajoitus: 1800-luku

ASY13 Vaaleanruskea, keskikarkea hiekka

Kaivaustapa: lasta

Sijainti: ruutu 108/2006

Kerroksen paksuus: 2-5 cm

Muuta: yksikön ASY2 linssi.

Kerroksen yläpuolella: ASY2

Kerroksen alapuolella: ASY2

Löydöt: -

Poistetut löydöt: -

Ajoitus: 1900-luku

ASY14 Maaton, tummanruskea puuroska

Kaivaustapa: lasta

Sijainti: ruutu 108/2006

Kerroksen paksuus: 1-2 cm
Muuta: yksikön ASY9 linssi ruudussa 108/2006 olleessa kuopassa.
Kerroksen yläpuolella: ASY9, ASY67
Kerroksen alapuolella: ASY9
Löydöt: KM39054:47-51, 1503
Poistetut löydöt: 332-335
Ajoitus: 1800-luku

ASY15 **Vaaleanruskea (osin oranssi), keskikarkea hiekka**

Kaivaustapa: lasta
Sijainti: ruudut 100-102/2002
Kerroksen paksuus: n. 5 cm
Muuta: -
Kerroksen yläpuolella: ASY6
Kerroksen alapuolella: AR1
Löydöt: KM39054:52, 1504
Poistetut löydöt: 336-337
Ajoitus: 1800-luku

ASY16 **Vaaleanruskea (paikoitellen oransseja läikkiä) hienohiekka/hiesu=pohjahiekka**

Kaivaustapa: lasta/lapio
Sijainti: koko kaivausalueen A laajuus
Kerroksen paksuus: 20 cm + jatkuu kaivamattomaan maahan
Muuta: puhdas kerros. Kerroksessa runsaasti kiviä.
Kerroksen yläpuolella: ASY9, ASY35, ASY39, ASY50?, ASY69, ARP1, ARP2
Kerroksen alapuolella: ?

ASY17 **Tummanruskea, maatonut (osin palanut) puuroska**

Kaivaustapa: lasta
Sijainti: ruudut 106/2004, 104/2004-2006
Kerroksen paksuus: 1-2 cm
Muuta: -
Kerroksen yläpuolella: ASY3
Kerroksen alapuolella: ASY11
Löydöt: KM39054:53-64, 1505-1507
Poistetut löydöt: 338-354
Ajoitus: 1900-luvun alkupuoli

ASY18 **Vaaleanharmaa hienohiekka**

Kaivaustapa: lasta
Sijainti: ruutu 102/2002
Kerroksen paksuus: 2-3 cm
Muuta: maa-aines tiivistä.
Kerroksen yläpuolella: ASY6
Kerroksen alapuolella: AR1 (mahdollinen lattiataso)
Löydöt: KM39054:65-67
Poistetut löydöt: -
Ajoitus: 1800-luku/1900-luvun alku?

ASY19 **Vaaleanharmaa, löysä hienohiekka**

Kaivaustapa: lasta
Sijainti: ruutu 102/2002, 102/2016, 104/2006, 106/2008-2010
Kerroksen paksuus: 2-3 cm
Muuta: maa-aines tiivistä. Sama yksikkö kuin ASY28.
Kerroksen yläpuolella: ASY2, ASY3, ASY6
Kerroksen alapuolella: ASY32, ASY35, ASY36, ASY39, ASY45

Löydöt: KM39054:68-93, 1508-1513

Poistetut löydöt: 355-374

Ajoitus: 1800-luku

ASY20

Tummanharmaan ruskea, läikikäs hienohiekka

Kaivaustapa: lasta

Sijainti: ruudut 100/2002-2004, 102/2000-2004, 104/2004-2006

Kerroksen paksuus: 2-3 cm

Muuta: -

Kerroksen yläpuolella: ASY6, ASY47

Kerroksen alapuolella: ASY26

Löydöt: KM39054:94-100, 1514-1516

Poistetut löydöt: 375-381

Ajoitus: 1900-luvun alku?

ASY21

Mustan tummanruskea, maaton puuroska

Kaivaustapa: lasta

Sijainti: ruudut 104-106/2004, 104/2006

Kerroksen paksuus: n. 1 cm

Muuta: -

Kerroksen yläpuolella: ASY11, ASY59

Kerroksen alapuolella: ASY9, ASY23

Löydöt: KM39054:101-108, 1517-1519

Poistetut löydöt: 382-384

Ajoitus: 1800-luku

ASY22

Ruskea, tiilimurskan sekainen keskikarkea hiekka

Kaivaustapa: lasta

Sijainti: ruudut 100/2002-2004, 100/2008, 106/2004

Kerroksen paksuus: 20-30 cm

Muuta: sekoittunut kerros.

Kerroksen yläpuolella: ASY1

Kerroksen alapuolella: ASY24

Löydöt: -

Poistetut löydöt: 385-395

Ajoitus: 1900-luku

ASY23

Harmahtavan vaaleanruskea hiekka, jossa seassa savea ja hiiltä

Kaivaustapa: lasta

Sijainti: ruudut 106/2004, 104/2004-2006

Kerroksen paksuus: n. 5-10 cm

Muuta: kerroksen päällä paikoitellen puhdas vaaleanruskea hiekka, joka laskettu mukaan yksikköön ASY23.

Kerroksen yläpuolella: ASY21, ASY60, ASY65

Kerroksen alapuolella: ASY27, ASY58, ASY72

Löydöt: KM39054:109-131, 1520-1524

Poistetut löydöt: 396-411

Ajoitus: 1800-luvun loppu

ASY24

Läikikäs, harmaanruskea, hieno-/keskikarkea hiekka, jossa seassa hiiltä ja tiilimurskaa

Kaivaustapa: lasta

Sijainti: ruudut 100/2000-2004, 102/2002-2004

Kerroksen paksuus: n. 13 cm

Muuta: sekoittunut yksikkö.

Kerroksen yläpuolella: ASY1, ASY22

Kerroksen alapuolella: ASY25, ASY48, ASY55

Löydöt: KM39054:132-148, 1525-1528
Poistetut löydöt: 412-431
Ajoitus: 1900-luku

ASY25 Mustan tummanruskea, orgaanisen aineksen kerros

Kaivaustapa: lasta
Sijainti: ruutu 100/2004
Kerroksen paksuus: n. 1-2 cm
Muuta: -
Kerroksen yläpuolella: ASY24
Kerroksen alapuolella: ASY48
Löydöt: KM39054:149
Poistetut löydöt: -
Ajoitus: 1900-luku

ASY26 Oranssi vaaleanruskea, keskikarkea hiekka

Kaivaustapa: lasta
Sijainti: ruudut 100-102/2002-2004, 100/2006
Kerroksen paksuus: 5-8 cm
Muuta: pääosin rakenteen AR1 sisäpuolella.
Kerroksen yläpuolella: ASY20
Kerroksen alapuolella: ASY53, ASY57, AR1 (hirsi)
Löydöt: KM39054:150-168, 1529-1533
Poistetut löydöt: 432-441
Ajoitus: 1900-luvun alku?

ASY27 Musta, orgaaninen (puulastua) kerros

Kaivaustapa: lasta
Sijainti: ruudut 100-106/2004, 104/2006
Kerroksen paksuus: 2-5 cm
Muuta: ruudun 106/2004 länsiosassa. Kerroksen sisässä linssinä ASY56 eli vaaleanruskea, hienohiekka.
Kerroksen yläpuolella: ASY23, ASY58, ASY61, ASY68
Kerroksen alapuolella: ASY16, ASY69, ASY72
Näytteet: Makrofossiilinäyte AMN1 korkeudelta 6,29 m mpy. Analysoitu.
Löydöt: KM39054:169-186, 1534-1539
Poistetut löydöt: 442-455
Ajoitus: 1800-luvun loppupuoli

ASY28 Ruskea, löysähkö, keskikarkea/hienohiekka, jossa seassa tiilimurskaa

Kaivaustapa: lasta
Sijainti: ruutu 102/2008
Kerroksen paksuus: 15-20 cm
Muuta: mahdollisesti sama yksikkö kuin ASY19. Osin sekoittunut yksikkö.
Kerroksen yläpuolella: ASY6
Kerroksen alapuolella: ASY39, ASY40
Löydöt: KM39054:187-188
Poistetut löydöt: 456-473
Ajoitus: 1800-luku

ASY29 Vaaleanruskea, keskikarkea hiekka, jossa seassa tiilimurskaa

Kaivaustapa: lasta
Sijainti: ruudut 100-102/2016
Kerroksen paksuus: n. 3-5 cm
Muuta: -
Kerroksen yläpuolella: ASY1

Kerroksen alapuolella: ASY30, ASY41
Löydöt: KM39054:189-193, 1540-1541
Poistetut löydöt: 474
Ajoitus: 1800-luvun alku

ASY30 Musta orgaaninen kerros, jossa seassa multaa, tiilimurskaa, hiiltä, puumurskaa ja ruskeaa, keskikarkeaa hiekkaa

Kaivaustapa: lasta
Sijainti: ruutu 102/2014-2016
Kerroksen paksuus: 2-4 cm
Muuta: mahdollinen palokerros.
Kerroksen yläpuolella: ASY29
Kerroksen alapuolella: ASY33, ASY43, ASY46
Löydöt: KM39054:194-202, 1542-1543
Poistetut löydöt: 475-476
Ajoitus: 1700-luvun loppu?

ASY31 Mustanharmaa hienohiekka, jossa seassa läikkinä vaaleanruskeaa ja punertavaa hienoa hiekkaa

Kaivaustapa: lasta
Sijainti: ruudut 102/2010, 106/2016
Kerroksen paksuus: 1-3 cm
Muuta: -
Kerroksen yläpuolella: ASY1
Kerroksen alapuolella: ASY38
Löydöt: KM39054:203-206, 1544
Poistetut löydöt: 477
Ajoitus: 1800-luku?

ASY32 Tummanruskea, maatunut puuroska, jossa seassa ruskeaa keskikarkeaa hiekkaa

Kaivaustapa: lasta
Sijainti: ruudut 106/2008-2010
Kerroksen paksuus: 4-5 cm
Muuta: kostea kerros. Ruudussa 106/2008 yksikkö kuopanteessa.
Kerroksen yläpuolella: ASY19, ASY39, ASY45
Kerroksen alapuolella: ASY16, ASY34, ASY35
Löydöt: KM39054:207-229, 1545-1548
Poistetut löydöt: 478-493
Ajoitus: 1800-luvun loppupuoli

ASY33 Ruskea, mullan ja puumurskan sekainen keskikarkea hiekka

Kaivaustapa: lasta
Sijainti: ruutu 102/2014-2016
Kerroksen paksuus: 3-10 cm
Muuta: ruudun lounaisnurkassa paksuimmillaan.
Kerroksen yläpuolella: ASY30, ASY41, ASY43
Kerroksen alapuolella: ASY37
Löydöt: KM39054:230-239, 1549-1551
Poistetut löydöt: 494-499
Ajoitus: 1700-luvun loppupuoli

ASY34 Vaaleanruskea hienohiekka, jossa runsaasti puulastua

Kaivaustapa: lasta
Sijainti: ruutu 106/2010
Kerroksen paksuus: 4-5 cm
Muuta: kuiva kerros. Maa-aineksen seassa muutama hajanainen isompi puupala.
Kerroksen yläpuolella: ASY32

Kerroksen alapuolella: ASY35
Löydöt: KM39054:240-246, 1552
Poistetut löydöt: 500-501
Ajoitus: 1700-luvun loppupuoli

ASY35 **Harmaanmusta hienohiekka, jossa seassa hiiltä ja vähän tiilimurskaa**
Kaivaustapa: lasta
Sijainti: ruudut 106/2008-2010
Kerroksen paksuus: 2-4 cm
Muuta: yksikkö on pinnaltaan likaisen savensekainen. Mahdollinen palokerros.
Kerroksen yläpuolella: ASY19, ASY32, ASY34
Kerroksen alapuolella: ASY16, ASY36
Löydöt: KM39054:247-252, 1553
Poistetut löydöt: 502-503
Ajoitus: 1700-luvun loppupuoli

ASY36 **Vaaleanruskea, savinen hienohiekka (hiesu)**
Kaivaustapa: lasta
Sijainti: ruutu 106/2010
Kerroksen paksuus: 10-20 cm
Muuta: tiivis yksikkö, jonka alapinnalla oli pikkukiviä (Ø 2-5 cm).
Kerroksen yläpuolella: ASY19, ASY35
Kerroksen alapuolella: ASY42
Löydöt: -
Poistetut löydöt: -
Ajoitus: 1700-luvun loppupuoli

ASY37 **Musta, hiilen sekainen orgaaninen aines, jossa seassa keskikarkeaa hiekkaa**
Kaivaustapa: lasta
Sijainti: ruudut 102/2014, 100-102/2016
Kerroksen paksuus: 1-5 cm
Muuta: ruudun 102/2016 lounaisnurrassa hiili isoina paloina. Mahdollinen palokerros.
Kerroksen yläpuolella: ASY33, ASY46
Kerroksen alapuolella: ASY62, ASY63, ASY64
Löydöt: -
Poistetut löydöt: 504-506
Ajoitus: 1700-luvun loppupuoli

ASY38 **Kellertäväoranssi hienohiekka, jossa seassa harmaata, mullansekaista hienoa hiekkaa läikkinä**
Kaivaustapa: lasta
Sijainti: ruutu 102/2016
Kerroksen paksuus: 6-7 cm
Muuta: -
Kerroksen yläpuolella: ASY1, ASY31
Kerroksen alapuolella: ASY42
Löydöt: KM39054:253
Poistetut löydöt: -
Ajoitus: 1700-luku

ASY39 **Vaaleanharmaan vaaleanruskea, hieno ja irtonainen hiekka**
Kaivaustapa: lasta
Sijainti: ruudut 102/2008, 106/2008-2010
Kerroksen paksuus: n. 5 cm
Muuta: osin sekoittunut.
Kerroksen yläpuolella: ASY28/ASY19, ASY40
Kerroksen alapuolella: ASY16, ASY32, ASY45

Löydöt: KM39054:254-258, 1554

Poistetut löydöt: 507-509

Ajoitus: 1800-luku

ASY40

Tummanruskea, mullan sekainen puuroska

Kaivaustapa: lasta

Sijainti: ruutu 102/2008

Kerroksen paksuus: 4-6 cm

Muuta: -

Kerroksen yläpuolella: ASY28/ASY19

Kerroksen alapuolella: ASY9, ASY39

Löydöt: -

Poistetut löydöt: -

Ajoitus: 1800-luku

ASY41

Punertavan ruskea hienohiekka, jossa seassa puumurskaa, puulastua ja hieman hiiltä

Kaivaustapa: lasta

Sijainti: ruutu 100/2016

Kerroksen paksuus: 4-5 cm

Muuta: -

Kerroksen yläpuolella: ASY29

Kerroksen alapuolella: ASY33

Löydöt: KM39054:259-260

Poistetut löydöt: 510

Ajoitus: 1700-luvun loppu

ASY42

Oranssi karkea/keskikarkea, soran sekainen hiekka

Kaivaustapa: lasta/lapio

Sijainti: ruudut 106/2010, 106/2016, 102/2014-2016

Kerroksen paksuus: n. 10 cm

Muuta: yksikkö erittäin kovaa ja seassa pikkukiviä (\emptyset 2-5 cm) ja myös isompia (\emptyset 17-20 cm) luonnonkiviä. Yksikkö sijaitsee koekuopissa # 2,3 ja 4. Luontainen kerros.

Kerroksen yläpuolella: ASY36, ASY38, ASY44, ASY64, ASY70

Kerroksen alapuolella: ASY50

Löydöt: -

Poistetut löydöt: -

ASY43

Ruskea, puuroskan ja tiilimurskan sekainen keskikarkea hiekka

Kaivaustapa: lasta

Sijainti: ruutu 102/2014

Kerroksen paksuus: n. 5 cm

Muuta: seassa muutamia orgaanista ainesta mm. kaarnaa.

Kerroksen yläpuolella: ASY30

Kerroksen alapuolella: ASY33, ASY46

Löydöt: KM39054:261-263, 1555

Poistetut löydöt: -

Ajoitus: 1700-luku

ASY44

Oranssi keskikarkea hiekka, jossa seassa tiilimurskaa, hienoa harmaata hiekkaa ja soraa

Kaivaustapa: lasta/lapio

Sijainti: ruutu 106/2016

Kerroksen paksuus: 5-10 cm

Muuta: -

Kerroksen yläpuolella: ASY1

Kerroksen alapuolella: ASY42

Löydöt: KM39054:264-265

Poistetut löydöt: -
Ajoitus: 1700-luvun loppupuoli

ASY45 **Ruskea, keskikarkea, puulastun, orgaanisen aineksen ja hiilen sekainen hiekka**

Kaivaustapa: lasta
Sijainti: ruudut 106/2008-2010
Kerroksen paksuus: n. 15 cm
Muuta: -
Kerroksen yläpuolella: ASY2, ASY19, ASY39
Kerroksen alapuolella: ASY32
Löydöt: KM39054:266-281, 1556-1558
Poistetut löydöt: 511-524
Ajoitus: 1800-luvun loppu

ASY46 **Ruskea savi**

Kaivaustapa: lasta
Sijainti: ruudut 102/2014-2016
Kerroksen paksuus: 1-2 cm
Muuta: yksikkö ”likainen”.
Kerroksen yläpuolella: ASY30, ASY43
Kerroksen alapuolella: ASY37
Löydöt: KM39054:282, 1559
Poistetut löydöt: -
Ajoitus: 1700-luvun loppupuoli

ASY47 **Ruskea, keskikarkea hiekka, jossa seassa tiilimurskaa**

Kaivaustapa: lasta
Sijainti: ruudut 100-102/2000, 102/2002
Kerroksen paksuus: n. 10 cm
Muuta:
Kerroksen yläpuolella: ASY1
Kerroksen alapuolella: ASY9, ASY20, ASY49
Löydöt: -
Poistetut löydöt: 525-541
Ajoitus: 1900-luku

ASY48 **Vaaleanruskea, keskikarkea/karkea hiekka, jossa seassa puulastua**

Kaivaustapa: lasta
Sijainti: ruudut 100-102/2002-2004, 104/2004
Kerroksen paksuus: 10-13 cm
Muuta: -
Kerroksen yläpuolella: ASY24, ASY25, ASY52, ASY55, ASY66
Kerroksen alapuolella: ASY9, ASY67
Löydöt: KM39054:283-288, 1560-1561
Poistetut löydöt: 542-545
Ajoitus: 1800-luku

ASY49 **Vaaleanharmaa (osin musta), keskikarkea hiekka, jossa seassa osin orgaanista ainesta (multaa) ja hiiltä**

Kaivaustapa: lasta
Sijainti: ruudut 100-102/2000-2002, 102/2008
Kerroksen paksuus: 2-5 cm
Muuta: mahdollinen palokerros.
Kerroksen yläpuolella: ASY1, ASY47, ASY51, AR1 (hirsi)
Kerroksen alapuolella: ASY9, ASY52
Löydöt: KM39054:289-308, 1562-1564

Poistetut löydöt: 546-552
Ajoitus: 1800-luku

- ASY50** **Vaaleankeltainen, kova, savinen hienohiekka**
Kaivaustapa: lasta/lapio
Sijainti: ruudut 106/2010, 106/2016
Kerroksen paksuus: 20 cm + jatkui kaivamattomaan maahan
Muuta: maa-aines erittäin kovaa, kuivaa ja kaivettaessa ”jauhemaista”. Luontainen kerros.
Kerroksen yläpuolella: ASY42
Kerroksen alapuolella: ASY16?
Löydöt: -
Poistetut löydöt: -
- ASY51** **Ruskea, kuiva turve ja orgaaninen aines**
Kaivaustapa: lasta
Sijainti: ruutu 100/2000
Kerroksen paksuus: n. 3-5 cm
Muuta: -
Kerroksen yläpuolella: AR1
Kerroksen alapuolella: ASY49
Löydöt: KM39054:309-311
Poistetut löydöt: 553-556
Ajoitus: 1800-luku
- ASY52** **Vaaleanruskea, puhdas hienohiekka**
Kaivaustapa: lasta
Sijainti: ruudut 102/2000-2002
Kerroksen paksuus: 5-10 cm
Muuta: mahdollinen tasoitekerros.
Kerroksen yläpuolella: ASY49, AR1
Kerroksen alapuolella: ASY9, ASY48
Löydöt: KM39054:312-317
Poistetut löydöt: 557-561
Ajoitus: 1800-luku
- ASY53** **Ruskea puuroskakerros, osittain hiiltynyt**
Kaivaustapa: lasta
Sijainti: ruudut 100-102/2002
Kerroksen paksuus: 1-4 cm
Muuta: sijaitsi rakenteen AR1 sisäpuolella.
Kerroksen yläpuolella: ASY26, AR1
Kerroksen alapuolella: ASY54
Löydöt: KM39054:318-320, 1565
Poistetut löydöt: 562
Ajoitus: 1800-luku
- ASY54** **Ruskea, puhdas hienohiekka**
Kaivaustapa: lasta
Sijainti: ruudut 100-102/2002-2004
Kerroksen paksuus: 1-2 cm
Muuta: sijaitsi rakenteen AR1 sisäpuolella. Mahdollinen tasoitekerros.
Kerroksen yläpuolella: ASY53
Kerroksen alapuolella: ASY55, AR2
Löydöt: KM39054:321-334, 1566-1569
Poistetut löydöt: 563-577
Ajoitus: 1800-luku

- ASY55** **Ruskea puuroskakerros**
Kaivaustapa: lasta
Sijainti: ruudut 100-102/2002-2004
Kerroksen paksuus: 2-10 cm
Muuta: sijaitsi rakenteen AR1 sisäpuolella.
Kerroksen yläpuolella: ASY24, ASY54, AR2
Kerroksen alapuolella: ASY9, ASY48, ASY66
Löydöt: KM39054:335-348, 1570-1575
Poistetut löydöt: 578-587
Ajoitus: 1800-luku
- ASY56** **Vaaleanruskea hienohiekka**
Kaivaustapa: lasta
Sijainti: ruutu 104/2004
Kerroksen paksuus: 1-4 cm
Muuta: Yksikön ASY27 linssi.
Kerroksen yläpuolella: ASY27
Kerroksen alapuolella: ASY27
Löydöt: KM39054:349-354, 1576-1577
Poistetut löydöt: 588-590
Ajoitus: 1800-luku
- ASY57** **Harmaanruskea hienohiekka, jossa seassa hiiltä ja tiilimurskaa**
Kaivaustapa: lasta
Sijainti: ruudut 100-102/2004
Kerroksen paksuus: 2-3 cm
Muuta: sijaitsi rakenteen AR1 ulkopuolella.
Kerroksen yläpuolella: ASY26
Kerroksen alapuolella: ASY9
Löydöt: KM39054:355-359
Poistetut löydöt: 591-593
Ajoitus: 1800-luku
- ASY58** **Ruskea, orgaanisen aineksen sekainen hienohiekka**
Kaivaustapa: lasta
Sijainti: ruutu 104/2004
Kerroksen paksuus: 6-8 cm
Muuta: yksikkö näytti jatkuvan ruudussa 104/2002.
Kerroksen yläpuolella: ASY23
Kerroksen alapuolella: ASY27
Löydöt: KM39054:360-361, 1578
Poistetut löydöt: 594-594
Ajoitus: 1800-luku
- ASY59** **Ruskea, keskikarkea hiekka, jossa seassa puulastua, tiilimurskaa ja hieman hiiltä**
Kaivaustapa: lasta
Sijainti: ruudut 102-104/2004, 104/2006
Kerroksen paksuus: 5-10 cm
Muuta: -
Kerroksen yläpuolella: ASY6
Kerroksen alapuolella: ASY9, ASY21, ASY61
Löydöt: KM39054:362-367, 1579-1580
Poistetut löydöt: 595-606
Ajoitus: 1800-luvun loppu/1900-luvun alku
- ASY60** **Ruskea, keskikarkea hiekka, jossa seassa tiilimurskaa, hiiltä ja puumurskaa**
Kaivaustapa: lasta

Sijainti: ruutu 104/2006
Kerroksen paksuus: 10-15 cm
Muuta: -
Kerroksen yläpuolella: ASY11
Kerroksen alapuolella: ASY23
Löydöt: KM39054:368-374, 1581-1582
Poistetut löydöt: 607-612
Ajoitus: 1800-luku

ASY61 Ruskea, keskikarkea hiekka, jossa seassa orgaanista ainesta, tiilimurskaa ja hiiltä

Kaivaustapa: lasta
Sijainti: ruutu 104/2004
Kerroksen paksuus: 5 cm
Muuta: -
Kerroksen yläpuolella: ASY59
Kerroksen alapuolella: ASY27
Löydöt: KM39054:375-377, 1583-1584
Poistetut löydöt: 613-615
Ajoitus: 1800-luku

ASY62 Vaaleanruskea, likainen savi

Kaivaustapa: lasta
Sijainti: ruudut 100-102/2016, 102/2014
Kerroksen paksuus: n. 3-4 cm
Muuta: -
Kerroksen yläpuolella: ASY37
Kerroksen alapuolella: ASY63
Löydöt: -
Poistetut löydöt: 616
Ajoitus: 1700-luvun loppupuoli

ASY63 Ruskea, hienohiekka, jossa seassa harmaata hienoa hiekkaa ja hiiltä

Kaivaustapa: lasta
Sijainti: ruutu 102/2014-2016
Kerroksen paksuus: 3-6 cm
Muuta: -
Kerroksen yläpuolella: ASY37, ASY62
Kerroksen alapuolella: ASY70
Löydöt: KM39054:378
Poistetut löydöt: -
Ajoitus: 1700-luvun loppupuoli

ASY64 Vaaleanpunainen hienohiekka

Kaivaustapa: lasta
Sijainti: ruudut 102/2014-2016
Kerroksen paksuus: n. 10 cm
Muuta: yksikössä paljon palaneita pikkukiviä.
Kerroksen yläpuolella: ASY37
Kerroksen alapuolella: ASY42
Löydöt: -
Poistetut löydöt: -
Ajoitus: 1700-luvun loppupuoli

ASY65 Musta hienohiekka, jossa seassa hiiltä

Kaivaustapa: lasta
Sijainti: ruudut 104/2004-2006

Kerroksen paksuus: 2-3 cm
Muuta: -
Kerroksen yläpuolella: ASY3
Kerroksen alapuolella: ASY23
Löydöt: KM39054:379-381, 1585-1586
Poistetut löydöt: 617-619
Ajoitus: 1800-luku

ASY66 **Ruskea, keskikarkea hiekka, jossa seassa runsaasti puuroskaa**

Kaivaustapa: lasta
Sijainti: ruudut 100-102/2002
Kerroksen paksuus: 1-2 cm
Muuta: rakenteen AR2 kohdalla.
Kerroksen yläpuolella: ASY55
Kerroksen alapuolella: ASY48
Löydöt: KM39054:1587
Poistetut löydöt: -
Ajoitus: 1800-luku

ASY67 **Tummanruskea puuroska (puulastua), jossa seassa ruskeaa, keskikarkeaa hiekkaa**

Kaivaustapa: lasta
Sijainti: ruutu 100/2002
Kerroksen paksuus: 1-4 cm
Muuta: -
Kerroksen yläpuolella: ASY48
Kerroksen alapuolella: ASY9
Löydöt: KM39054:382-384, 1588
Poistetut löydöt: -
Ajoitus: 1800-luvun alku

ASY68 **Keltainen hienohiekka**

Kaivaustapa: lasta
Sijainti: ruutu 104/2004-2006
Kerroksen paksuus: 2-3 cm
Muuta: -
Kerroksen yläpuolella: ASY11
Kerroksen alapuolella: ASY27
Löydöt: -
Poistetut löydöt: -
Ajoitus: 1800-luku

ASY69 **Oranssinruskea, karkea hiekka**

Kaivaustapa: lasta
Sijainti: ruutu 106/2004
Kerroksen paksuus: 1-10 cm
Muuta: kerroksen sisässä linssinä ASY71 eli puuroska.
Kerroksen yläpuolella: ASY27
Kerroksen alapuolella: ASY16
Löydöt: KM39054:385-386
Poistetut löydöt: -
Ajoitus: 1800-luku

ASY70 **Musta, hiilinen hienohiekka, seassa keskiruskeaa hienoa hiekkaa**

Kaivaustapa: lasta/lapio
Sijainti: ruudut 102/2014-2016
Kerroksen paksuus: 5-28 cm

Muuta: yksikössä myös kiviä (Ø 5-15 cm). Yksikkö sijaitsi koekuopassa #4
Kerroksen yläpuolella: ASY63
Kerroksen alapuolella: ASY42
Löydöt: -
Poistetut löydöt: -
Ajoitus: 1700-luvun loppu

ASY71 Tummanruskea puuroskakerros, jossa seassa keskikarkeaa hiekkaa

Kaivaustapa: lasta
Sijainti: ruutu 106/2004
Kerroksen paksuus: 1-2 cm
Muuta: yksikön ASY69 linssi.
Kerroksen yläpuolella: ASY69
Kerroksen alapuolella: ASY69
Löydöt: -
Poistetut löydöt:
Ajoitus: 1800-luku

ASY72 Oranssiruskea, keskikarkea/karkea hiekka, jossa seassa puulastua, hiiltä ja tiilimurskaa

Kaivaustapa: lasta
Sijainti: ruutu 104/2006
Kerroksen paksuus: 3-4 cm
Muuta: -
Kerroksen yläpuolella: ASY23, ASY27
Kerroksen alapuolella: ASY16
Löydöt: KM39054:387-390, 1590-1591
Poistetut löydöt:
Ajoitus: 1800-luku

Alueelta A dokumentoidut rakenteet

AR1/AR2 Salvottu hirsirakenne ja maatuneita lattialankkuja

Koko ja kuvaus: Dokumentoitu ala n. 5 x 2 m. Rakennuksen hirsiarina korkeudella 6,88 - 6,70 m mpy, josta säilyneenä pääosin ainoastaan hirsikerta – paikoitellen oli nähtävissä jäännöksiä kahdesta hirsikerrasta. Rakenteen sisäpuolelta dokumentoitiin kaakko-luodesuuntaisten lankkujen katkelmia ruuduista 100/2002-2004, jotka tulkittiin mahdolliseksi lattiatasoksi. Puut olivat todella maatuneita ja suurimmaksi osin tuhoutuneita. Lattian alta ruuduista 100/2002-2004 dokumentoitiin katkelma koillis-lounaissuuntaista hirttä (200 x 20 x 1-7 cm). Seinähirret oli salvottu toisiinsa salvoksin, joita ei kuitenkaan tunnistettu niiden huonokuntoisuuden takia. Lisäksi salvoksia havaittiin kohdissa joissa niillä ei ollut rakenteellista merkitystä. Näin ollen hirret olivat kierrätettyjä. Koillis-lounaissuuntaisen hirren koko: 40 x 19 x 2 cm; luode-kaakkosuuntainen hirsi: 30 x 8-18 x 1-3 cm. Mahdollisen lankkulattian puita ei pystytty mittaamaan/erottelemaa niiden huonokuntoisuuden takia. Niiden paksuus oli 1-3 m. Rakenteen eteläseinämä oli tuhoutunut tai se ulottui kaivausalueen ulkopuolelle. Ruutuun 98/2004 (eli kaivausalueen ulkopuolelle) oletetun seinälinjan kohdalle tehdyn pienen koekuopan perusteella, rakenne ei jatkunut pidemmälle luoteeseen. Tältä osin rakenne oli todennäköisesti täysin tuhoutunut.

Lisäksi rakenteen AR1 keskiosassa säilyneen mahdollisen lankkulattian jäännöksen alapuolella oli säilynyt yksi koillis-lounaissuuntainen ja kaksi luode-kaakkosuuntaista hirren pätkää korkeudella 6,69-6,61 m mpy. Tämä alempi rakenne nimettiin rakenteeksi AR2, vaikka se selkeästi oli rakenteen AR1 osa. Hirsien mitat: koillis-lounaissuuntainen hirsi 68 x 7-13 x 2-3 cm; luode-kaakkosuuntainen hirsi (etelä) 65 x 10 x 2-3 cm; luode-kaakkosuuntainen hirsi (pohjoinen) 64 x 5-18 x 2-3 cm.

Sijainti: ruudut 100-102/2000-2004
Kartat: 4-6

Muuta: rakenteen sisäpuolisia kerroksia olivat ASY18, ASY24, ASY26, ASY53. Ulkopuolella: ASY15, ASY20

Rakenteen yläpuolella: ASY6, ASY15, ASY18, ASY26

Rakenteen alapuolella: ASY49, ASY51, ASY52, ASY53, ASY54

Rakenteen kanssa samanaikaisia: -

Ajoitus: 1800-luku

Alueelta A dokumentoidut rajapinnat

ARP1

Rajapinta 1: kuoppa

Koko ja kuvaus: suorakulmainen kuoppa, koko 65 x 40 cm, syvyys 10 cm.

Sijainti: ruutu 108/2002

Kartat:

Leikkasi yksiköitä: ASY16, kaivettu pohjamaahan.

Täyttynyt yksiköillä: ASY10, ASY12

Samanaikainen: ARP2

Muuta: -

Ajoitus ja tulkinta: 1800-luku, tulkinta avoin

ARP2

Rajapinta 1: kuoppa

Koko ja kuvaus: suorakulmainen kuoppa, koko 100 x 40 cm, syvyys 20 cm.

Sijainti: ruutu 108/2002

Kartat:

Leikkasi yksiköitä: ASY16, kaivettu pohjamaahaan.

Täyttynyt yksiköillä: ASY10, ASY12

Samanaikainen: ARP1

Muuta: -

Ajoitus ja tulkinta: 1800-luku, tulkinta avoin.

Tutkimusalue B

Dokumentoidut stratigrafiset yksiköt

BSY0

Nurmikko ja sen alinen turvekerros

Kaivaustapa: kaivinkone

Sijainti: koko kaivausalueen B laajuus

Kerroksen paksuus: 5-8 cm

Muuta: -

Kerroksen alapuolella: BSY1, BSY2, BSY3/BSY14/BSY15, BSY8, BSY9, BSY10, BSY11, BSY38, BSY45, BSY48, BSY66, BSY75 ja BSY136

Poistetut löydöt: 625-634

Ajoitus: 1900-luku

BSY1

Harmaa sora

Kaivaustapa: kaivinkone

Sijainti: ruudut 120-124/2000, 122-124/2002, 124-128/2008

Kerroksen paksuus: 5 cm

Muuta: Moderni kerros, jonkinlaista täytemaata. Paikallinen.

Kerroksen yläpuolella: BSY0

Kerroksen alapuolella: BSY2, BSY29, BSY115 ja BSY154

Ajoitus: 1900-luku

BSY2

Peltokerros, multaa

Kaivaustapa: kaivinkone/lapio/lasta

Sijainti: ruudut 116-124/2000-2008

Kerroksen paksuus: 5-30 cm

Muuta: mullan seassa orgaanista ainesta (juuria, puuroskaa) ja vaaleanpunertavaa hienohkoa hiekkaa ja pikkukiviä. Sekoittunut kerros.

Kerroksen yläpuolella: BSY0, BSY1

Kerroksen alapuolella: BSY4, BSY6, BSY12, BSY13, BSY3/BSY14/BSY15, BSY20, BSY22, BSY23, BSY29, BSY48, BSY51, BSY54, BSY82, BSY105, BSY106, BSY109 ja BSY115

Löydöt: KM39054:391-408

Poistetut löydöt: 635-948

Ajoitus: 1900-luvun ensimmäinen puolikas

BSY3

Harmaanruskea, löysä hienohiekka

Kaivaustapa: lasta

Sijainti: ruudut 110-116/2008, 114-116/2010, 116-118/2004, 122/2010

Kerroksen paksuus: n. 5 cm

Muuta: sama yksikkö kuin BSY15 ja BSY14. Sekoittunut.

Kerroksen yläpuolella: BSY2, BSY4, BSY47

Kerroksen alapuolella: BSY16, BSY25, BSY28, BSY39, BSY44, BSY69, BSY112, BR2

Löydöt: KM39054:409-413

Poistetut löydöt: 949-988

Ajoitus: 1800-luvun loppu/1900-luvun alku?

BSY4

Harmaanruskea, keskikarkea mullansekainen hiekka, jossa hiiltä seassa

Kaivaustapa: kaivinkone, lasta

Sijainti: ruudut 110-124/2002-2010, 122/2012

Kerroksen paksuus: 2-10 cm

Muuta: hyvin samankaltainen kuin BSY2, mutta hiekkaisempi. Yksiköiden BSY2 ja BSY4 rajaa ei ollut silmämääräisesti erotettavissa -> erotettiin erillisiksi yksiköiksi keinotekoisesti. Sekoittunut.

Kerroksen yläpuolella: BSY2

Kerroksen alapuolella: BSY5, BSY7, BSY3/BSY14/BSY15, BSY17, BSY18, BSY20, BSY21, BSY23, BSY24, BSY26, BSY33, BSY46, BSY76, BR4a ja b

Löydöt: KM39054:414-433

Poistetut löydöt: 989-1393

Ajoitus: 1900-luvun alku

BSY5

Punertavanruskea, hiilen sekainen keskikarkea hiekka

Kaivaustapa: kaivinkone

Sijainti: ruutu 116/2006

Kerroksen paksuus: 3-5 cm

Muuta: paikallinen yksikkö. Mahdollisesti sama kuin BSY18. Sekoittunut.

Kerroksen yläpuolella: BSY4

Kerroksen alapuolella: BSY20

Löydöt: KM39054:434-437

Poistetut löydöt: 1394

Ajoitus: 1800-luku?

BSY6

Oranssinruskea, löyhä karkea hiekka

Kaivaustapa: lasta/lapio

Sijainti: koko kaivausalueen laajuus.

Kerroksen paksuus: 5-20 cm

Muuta: Kerroksessa oli näkyvissä kuokanjälkiä ruuduissa 116-118/2002-2004, jotka olivat täyttyneenä yksiköllä BSY18.

Kerroksen yläpuolella: BSY2, BSY18

Kerroksen alapuolella: BSY7, BSY54

Ajoitus: 1700-luku?

BSY7

Vaaleanruskea hienohiekka

Kaivaustapa: lasta/lapio
Sijainti: koko kaivausalueen laajuus.
Kerroksen paksuus: 5 cm
Muuta: Kerroksessa oli näkyvissä kuokanjälkiä ruuduissa 116-118/2002-2004, jotka olivat täytettyneenä yksiköllä BSY20. Sama kerros kuin BSY156.
Kerroksen yläpuolella: BSY4, BSY6, BSY8, BSY20, BSY41, BSY54, BSY57, BSY77, BSY111?, BSY127, BSY133, BSY144, BRP1, BRP2, BRP3, BRP4, BRP5
Kerroksen alapuolella: BSY55
Löydöt: KM39054:1563-1564
Poistetut löydöt: 1395
Ajoitus: 1700-luku?

BSY8

Ruskea turve- ja puuroskakerros

Kaivaustapa: lasta/lapio
Sijainti: ruudut 116/2006-2008
Kerroksen paksuus: 25 cm
Muuta: Mahdollisesti sama yksikkö kuin BSY11, BSY38, BSY47, BSY48 ja BSY66. Sekoittunut.
Kerroksen yläpuolella: BSY0
Kerroksen alapuolella: BSY7
Löydöt: -
Poistetut löydöt: 1396-1403
Ajoitus: 1900-luku

BSY9

Vaalearuskea, osin punertava, hienohiekka, jossa seassa pikkukiveä (Ø 2-5 cm)

Kaivaustapa: lasta/lapio
Sijainti: ruudut 118/2002-2004
Kerroksen paksuus: 5-15 cm
Muuta: Kuopan BRP1 täyttömaa. Sekoittunut.
Kerroksen yläpuolella: BSY0
Kerroksen alapuolella: BSY10
Löydöt: -
Poistetut löydöt: 1404-1406
Ajoitus: 1900-luku

BSY10

Ruskea, turvekerros, jossa multaa seassa

Kaivaustapa: lasta/lapio
Sijainti: ruudut 118/2002-2004
Kerroksen paksuus: 10-20 cm
Muuta: Kuopan BRP1 täyttömaa. Kaivannon pohja yksikössä BSY7. Sekoittunut.
Kerroksen yläpuolella: BSY0, BSY9
Kerroksen alapuolella: BRP1
Löydöt: -
Poistetut löydöt: 1407-1414
Ajoitus: 1900-luku

BSY11

Ruskea, turvekerros, jossa seassa multaa, puumurskaa, tiilimurskaa ja hiiltä

Kaivaustapa: lasta
Sijainti: ruudut 116-120/2010, 116/2012
Kerroksen paksuus: n. 1-5 cm
Muuta: tiivis kerros. Mahdollisesti sama kuin BSY8, BSY38, BSY47, BSY48 ja BSY66. Sekoittunut.
Kerroksen yläpuolella: BSY0
Kerroksen alapuolella: BSY12, BSY36, BSY39, BSY45, BSY52, BSY70
Löydöt: KM39054:438-468, 1595-1600
Poistetut löydöt: 1415-1432
Ajoitus: 1900-luku

BSY12

Punertavanruskea, löyhä hienohiekka, jossa savea seassa

Kaivaustapa: lasta
Sijainti: ruutu 118/2010
Kerroksen paksuus: 5-8 cm
Muuta: tiivis kerros.
Kerroksen yläpuolella: BSY2, BSY11
Kerroksen alapuolella: BSY13
Löydöt: KM39054:469-472
Poistetut löydöt: 1433-1435
Ajoitus: 1900-luku?

BSY13 Punertavanruskea (osin harmaa) hienohiekka, jossa seassa puumurskaa

Kaivaustapa: lasta
Sijainti: ruudut 118-122/2010, 118-120/2012, 120/2008
Kerroksen paksuus: 2-7 cm
Muuta: löyhä kerros. Mahdollisesti sama yksikkö kuin BSY39 ja BSY43. Osin sekoittunut.
Kerroksen yläpuolella: BSY2, BSY12, BSY40, BSY45, BSY50
Kerroksen alapuolella: BSY37
Löydöt: KM39054:473-511, 1601-1607
Poistetut löydöt: 1436-1452
Ajoitus: 1800-luku?

BSY14/BSY15/BSY3 Harmaa, löysä hienohiekka

Kaivaustapa: lasta
Sijainti: ruudut 110-116/2008, 116/2010, 116-118/200, 122/2010
Kerroksen paksuus: 5-10 cm
Muuta: sekoittunut kerros.
Kerroksen yläpuolella: BSY2, BSY4, BSY47
Kerroksen alapuolella: BSY16, BSY25, BSY28, BSY39, BSY44, BSY69, BSY112, BR2
Löydöt: -
Poistetut löydöt: 1453-1465
Ajoitus: 1800-luvun loppu/1900-luvun alku?

BSY15/BSY14/BSY3 Harmaa, löysä hienohiekka

Kaivaustapa: lasta
Sijainti: ruudut 110-116/2008, 116-118/2010, 112/2016, 110-114/2010-2014, 116-118/2004, 120/2012, 122/2010-2012, 122/2016
Kerroksen paksuus: 5-10 cm
Muuta: sekoittunut kerros.
Kerroksen yläpuolella: BSY2, BSY4, BSY47
Kerroksen alapuolella: BSY16, BSY25, BSY28, BSY39, BSY44, BSY112, BR2
Löydöt: KM39054:512-518
Poistetut löydöt: 1466-1593
Ajoitus: 1800-luvun loppu/1900-luvun alku?

BSY16

Vaaleanruskea hienohiekka

Kaivaustapa: lasta
Sijainti: ruudut 110-116/2008, 110/2010, 116/2008-2010, 112/2012-2014, 114/2006-2010, 124/2010
Kerroksen paksuus: 5-10 cm
Muuta: rakenteen BR1a ja b sekä BR2 täyttökerros. Osin sekoittunut.
Kerroksen yläpuolella: BSY15/BSY14/BSY3, BSY43
Kerroksen alapuolella: BSY25, BSY69, BSY86, BSY110, BSY117, BR1a ja BR1b, BR2
Löydöt: KM39054:519-547, 1608-1625
Poistetut löydöt: 1594
Ajoitus: 1800-luvun ensimmäinen puolikas.

BSY17

Harmaa hienohiekka

Kaivaustapa: lasta

Sijainti: ruudut 116-120/2006, 120/2006, 114-118/2008
Kerroksen paksuus: n. 5 cm
Muuta: tiivis kerros. BR1a ja BR1b ja BR2 ulkopuolella etelässä ja lounaassa.
Kerroksen yläpuolella: BSY4, BSY21, BSY24
Kerroksen alapuolella: BSY57, BSY88
Löydöt: KM39054:548-570, 1626-1628
Poistetut löydöt: 1595-1603
Ajoitus: 1700-luvun ensimmäinen puolikas

BSY18

Punertavantummanruskea, keskikarkea hiekka, jossa hiililäikkiä

Kaivaustapa: lasta
Sijainti: ruudut 110/2002, 116-120/2002, 120/2004-2006, 122/2002
Kerroksen paksuus: 5-7 cm
Muuta: tiivis kerros. Kuokanjäljet hiekassa BSY6 olivat täyttyneet tällä yksiköllä. Sekoittunut.
Kerroksen yläpuolella: BSY4, BSY23
Kerroksen alapuolella: BSY6, BSY20
Näytteet: makrofossiilinäyte BMN2. Poistettu.
Löydöt: KM39054:571-612, 1629-1638
Poistetut löydöt: 1604-1615
Ajoitus: 1700-luku?

BSY19

Tummanruskea savi, jossa seassa puumurskaa ja hienoa hiekkaa

Kaivaustapa: lasta
Sijainti: ruudut 112-114/2008
Kerroksen paksuus: 1-2 cm
Muuta: paikallinen yksikkö. BR1a:n väliseinässä yksikkö sisälsi hiukan mahdollista laastia.
Kerroksen yläpuolella: BR1b
Kerroksen alapuolella: BR1a
Löydöt: KM39054:1639
Poistetut löydöt: -
Ajoitus: 1700-luku

BSY20

Tummanruskea, keskikarkea hiekka, jossa hiililäikkiä

Kaivaustapa: lasta
Sijainti: ruudut 112/2002, 116-122/2004 ja 114/2008, 116/2006-2008
Kerroksen paksuus: n. 2-3 cm, paitsi ruudussa 120/2004 n. 15 cm
Muuta: samankaltainen kuin BSY18. Kuokan jäljet hiekassa BSY7 täyttyneet tällä yksiköllä. Sekoittunut.
Kerroksen yläpuolella: BSY4, BSY5, BSY18
Kerroksen alapuolella: BSY7, BSY30, BSY53
Näytteet: makrofossiilinäyte BMN1. Poistettu.
Löydöt: KM39054:613-663, 1640-1652
Poistetut löydöt: 1616-1633
Ajoitus: 1700-luku?

BSY21

Tummanruskea puumassa/-murska kerros, jossa seassa tiilimurskaa ja hiiltä

Kaivaustapa: lasta
Sijainti: ruudut 114-118/2006, 114-118/2008, 120/2006-2012
Kerroksen paksuus: 2 cm
Muuta: -
Kerroksen yläpuolella: BSY4, BSY24, BSY33
Kerroksen alapuolella: BSY17, BSY35, BSY88
Löydöt: KM39054:664-731, 1653-1665
Poistetut löydöt: 1634-1664
Ajoitus: 1700-luku

BSY22

Oranssiruskea, hiilitäpälinen hiekka

Kaivaustapa: lasta

Sijainti: ruudut 122/2002-2004
Kerroksen paksuus: 2 cm
Muuta: -
Kerroksen yläpuolella: BSY2
Kerroksen alapuolella: BSY23
Löydöt: KM39054:732
Poistetut löydöt: 1665-1669
Ajoitus: 1900-luku?

BSY23 **Tummanruskea, maatuneen puun (puumurska) kerros, jossa seassa hiiltä**

Kaivaustapa: lasta
Sijainti: ruutu 122/2002-2006
Kerroksen paksuus: 2-4 cm
Muuta: moderni kerros.
Kerroksen yläpuolella: BSY2, BSY22
Kerroksen alapuolella: BSY18
Löydöt: KM39054:733-734, 1666-1667
Poistetut löydöt: -
Ajoitus: 1800-luku?

BSY24 **Punertava hienohiekka**

Kaivaustapa: lasta
Sijainti: ruudut 116-118/2006
Kerroksen paksuus: 1-2 cm
Muuta: -
Kerroksen yläpuolella: BSY4
Kerroksen alapuolella: BSY17, BSY21, BSY42
Löydöt: -
Poistetut löydöt: -
Ajoitus: 1700-luku/1800-luvun alku?

BSY25 **Puuroskakerros/maatunutta puuta, jossa seassa savea ja hiiltä**

Kaivaustapa: lasta
Sijainti: ruutu 110/2008
Kerroksen paksuus: max. 2 cm
Muuta: -
Kerroksen yläpuolella: BSY3/BSY14/BSY15, BSY16, BSY39
Kerroksen alapuolella: BR1a ja b?
Löydöt: -
Poistetut löydöt: -
Ajoitus: 1700-luvun loppu/1800-luvun alku?

BSY26 **Harmaanruskea, tiivis hienohiekka, jossa savea seassa**

Kaivaustapa: lasta
Sijainti: ruutu 120-122/2006, 122/2008, 124/2006
Kerroksen paksuus: max. 10 cm
Muuta: osin sekoittunut.
Kerroksen yläpuolella: BSY4
Kerroksen alapuolella: BSY27, BSY34
Löydöt: KM39054:735-755, 1668-1672
Poistetut löydöt: 1670-1680
Ajoitus: 1700-luvun loppu?

BSY27 **Punertavanruskea, keskikarkea hiekka**

Kaivaustapa: lasta
Sijainti: ruudut 118-122/2008, 120/2006-2008
Kerroksen paksuus: 1-5 cm

Muuta: -
Kerroksen yläpuolella: BSY26, BSY34, BSY95
Kerroksen alapuolella: BSY57, BSY97, BSY108
Löydöt: KM39054:756-765, 1673-1674
Poistetut löydöt: 1681-1682
Ajoitus: 1700-luvun loppu?

BSY28 **Tummanruskea, hiilitäpläinen, keskikarkea hiekka, jossa seassa multaa**

Kaivaustapa: lasta
Sijainti: ruudut 116-118/2008-2010, 114/2010
Kerroksen paksuus: 2-5 cm
Muuta: osin sekoittunut.
Kerroksen yläpuolella: BSY3/BSY14/BSY15
Kerroksen alapuolella: BSY42, BSY49, BSY101
Löydöt: KM39054:766-804, 1675-1683
Poistetut löydöt: 1683-1691
Ajoitus: 1800-luku?

BSY29 **Ruskea, keskikarkea, löysä hiekka**

Kaivaustapa: lasta/lapio
Sijainti: ruudut 116-118/2012, 120/2006-2008, 120/2006-2008
Kerroksen paksuus: n. 10 cm
Muuta: ojakaivannon BRP2 täyttö. Sekoittunut.
Kerroksen yläpuolella: BSY1, BSY2
Kerroksen alapuolella: BSY32, BRP2
Löydöt: -
Poistetut löydöt: 1692-1694
Ajoitus: 1900-luku

BSY30 **Vaaleanpunertavan ruskea, karkea hiekka, jossa seassa tiilimurskaa ja hiiltä**

Kaivaustapa: lasta
Sijainti: ruudut 120-122/2002-2004
Kerroksen paksuus: 1-10 cm
Muuta: jätekuopan BRP3 täyttöä.
Kerroksen yläpuolella: BSY18, BSY20
Kerroksen alapuolella: BSY31, BSY41, BSY53
Löydöt: KM39054:805-806, 1684-1686
Poistetut löydöt: 1695
Ajoitus: 1700-luku

BSY31 **Puuroskan sekainen, keskikarkea hiekka, jossa seassa myös savea, pikkukiveä, multaa, tiilimurskaa ja hiiltä**

Kaivaustapa: lasta
Sijainti: ruudut 120-122/2002-2004
Kerroksen paksuus: 1-5 cm
Muuta: jätekuopan BRP3 täyttö. Puuroskaa paljon.
Kerroksen yläpuolella: BSY30, BSY41
Kerroksen alapuolella: BRP3
Löydöt: KM39054:807-818, 1687-1692
Poistetut löydöt: 1696-1698
Ajoitus: 1700-luku

BSY32 **Punertavanoranssi ruskea hiekka, jossa seassa savea ja hiiltä**

Kaivaustapa: lasta
Sijainti: ruudut 120/2008-2012 ja 116-118/2010-2012, 122/2008
Kerroksen paksuus: 2-5 cm
Muuta: rajapinnan BRP2 täyttö. Sekoittunut.

Kerroksen yläpuolella: BSY29, BSY38, BSY46, BSY70
Kerroksen alapuolella: BSY36, BRP2
Löydöt: KM39054:819
Poistetut löydöt: 1699-1738
Ajoitus: 1900-luku

BSY33 **Vaaleanruskea savimaa, jossa seassa keskikarkeaa hiekkaa ja hiiltä**

Kaivaustapa: lasta
Sijainti: ruudut 116/2006-2008, 114/2006-2008
Kerroksen paksuus: 5-7 cm
Muuta: BR1a ja BR1b ulkopuolella etelässä ja lounaassa.
Kerroksen yläpuolella: BSY4
Kerroksen alapuolella: BSY21, BSY35
Löydöt: KM39054:820-833, 1693-1698
Poistetut löydöt: -
Ajoitus: 1700-luku

BSY34 **Vaaleanruskea, tiivis savimaa, jossa seassa pikkukiviä, tiilimurskaa, laastia ja hiiltä**

Kaivaustapa: lasta
Sijainti: ruutu 120/2006
Kerroksen paksuus: 1-5 cm
Muuta: -
Kerroksen yläpuolella: BSY26
Kerroksen alapuolella: BSY27, BR1a
Löydöt: KM39054:834-835
Poistetut löydöt: 1739-1740
Ajoitus: 1700-luku

BSY35 **Tiivis puuroskakerros, jossa seassa keskikarkeaa hiekkaa**

Kaivaustapa: lasta
Sijainti: ruudut 116-118/2006, 114-116/2006-2008
Kerroksen paksuus: 5-7 cm
Muuta: Tamppautunutta maata.
Kerroksen yläpuolella: BSY21, BSY33
Kerroksen alapuolella: BSY58, BSY103
Löydöt: KM39054:836-874, 1699-1704
Poistetut löydöt: 1741-1748
Ajoitus: 1700-luku

BSY36 **Tummanruskea hiehoiekka, jossa seassa savea ja hiiltä**

Kaivaustapa: lasta
Sijainti: ruudut 118/2008-2012, 120/2006-2008
Kerroksen paksuus: 2-4 cm
Muuta: rajapinnan BRP2 täyttö. Sekoittunut.
Kerroksen yläpuolella: BSY32, BSY46
Kerroksen alapuolella: BSY50, BRP2
Löydöt: KM39054:875
Poistetut löydöt: 1749-1762
Ajoitus: 1900-luku

BSY37 **Tiivis, tummanruskea keskikarkea hiekka, jossa seassa multaa, hiiltä ja puumurskaa**

Kaivaustapa: lasta
Sijainti: ruutu 118/2010
Kerroksen paksuus: max. 5 cm
Muuta: -
Kerroksen yläpuolella: BSY13
Kerroksen alapuolella: BSY42?

Löydöt: -
Poistetut löydöt: -
Ajoitus: 1800-luku?

- BSY38** **Tummanruskea, turpeen, mullan ja saven sekainen maa**
Kaivaustapa: lasta
Sijainti: ruudut 118/2008-2012, 116/2012, 120/2010
Kerroksen paksuus: 5-7 cm
Muuta: Mahdollisesti sama yksikkö kuin BSY8, BSY11, BSY47, BSY48 ja BSY66. Sekoittunut.
Kerroksen yläpuolella: BSY0
Kerroksen alapuolella: BSY32, BSY40
Löydöt: KM39054:876
Poistetut löydöt: 1763-1789
Ajoitus: 1900-luku
- BSY39** **Vaaleanruskea, löysä hienohiekka, jossa seassa hieman puulastua/-murskaa**
Kaivaustapa: lasta
Sijainti: ruudut 110/2008, 118-120/2010-2012, 110/2012-2014, 112/2012, 114/2014, 116/2012, 122/2010
Kerroksen paksuus: 3-7 cm
Muuta: Mahdollisesti sama kuin BSY13 ja BSY43.
Kerroksen yläpuolella: BSY3/BSY14/BSY15, BSY11, BSY44, BSY50
Kerroksen alapuolella: BSY25, BSY112, BR2, BR3
Löydöt: KM39054:877-894, 1705-1709
Poistetut löydöt: 1790-1793
Ajoitus: 1800-luvun puoliväli?
- BSY40** **Läikäs (tumma ja vaalea) ruskea, keskikarkea hiekka, jossa seassa multaa ja hiiltä**
Kaivaustapa: lasta
Sijainti: ruudut 118-120/2008-2012
Kerroksen paksuus: 1-5 cm
Muuta: osin sekoittunut.
Kerroksen yläpuolella: BSY38
Kerroksen alapuolella: BSY13, BSY50?, BSY94, BSY95
Löydöt: KM39054:895-905, 1710-1712
Poistetut löydöt: 1794-1797
Ajoitus: 1800-luku?
- BSY41** **Vaaleanruskea, osin harmahtava savimaa, jossa seassa hienohkoa hiekkaa, puulastua ja -murskaa sekä hiiltä**
Kaivaustapa: lasta
Sijainti: ruudut 120/2002, 120-122/2004
Kerroksen paksuus: 1-3 cm
Muuta: jätekuopan eli rajapinnan BRP3 täyttö.
Kerroksen yläpuolella: BSY30, BSY53
Kerroksen alapuolella: BSY31, BRP3
Näytteet: makrofossiilinäyte BMN3 korkeudelta 6,20 m mpy. Analysoitu.
Löydöt: KM39054:906-909,1713-1718
Poistetut löydöt: 1798
Ajoitus: 1700-luku
- BSY42** **Harmahtavan tummanruskea keskikarkea hiekka, jossa seassa savea ja paikoitellen puuroskaa**
Kaivaustapa: lasta
Sijainti: ruudut 116/2010, 114-120/2008, 114/2012
Kerroksen paksuus: 2-3 cm
Muuta: -
Kerroksen yläpuolella: BSY24, BSY28, BSY37?

Kerroksen alapuolella: BSY87, BSY89, BSY92, BSY100
Löydöt: KM39054:910-935,1719-1723
Poistetut löydöt: -
Ajoitus: 1700-luvun loppupuoli

BSY43 **Vaaleanruskea puumurskakerros, jossa seassa hienoa, löyhää hiekkaa**

Kaivaustapa: lasta
Sijainti: ruutu 112/2012
Kerroksen paksuus: 2-4 cm
Muuta: Mahdollisesti sama kuin BSY39 ja BSY43.
Kerroksen yläpuolella: BSY44
Kerroksen alapuolella: BSY16
Löydöt: -
Poistetut löydöt: -
Ajoitus: 1800-luvun puoliväli?

BSY44 **Harmahtavan ruskea keskikarkea hiekka, jossa puumurskaa seassa**

Kaivaustapa: lasta
Sijainti: ruudut 112-114/2012
Kerroksen paksuus: 2-4 cm
Muuta: rakenteen BR2 ulkopuoli.
Kerroksen yläpuolella: BSY3/BSY14/BSY15
Kerroksen alapuolella: BSY39
Löydöt: KM39054:936-942, 1724-1725
Poistetut löydöt: 1799-1801
Ajoitus: 1800-luku

BSY45 **Harmahtavan tummanruskea, keskikarkea, löyhä hiekka, jossa multaa seassa**

Kaivaustapa: lasta
Sijainti: ruudut 114-116/2012, 116/2014, 120/2010
Kerroksen paksuus: 2-4 cm
Muuta: -
Kerroksen yläpuolella: BSY0
Kerroksen alapuolella: BSY13, BSY47
Löydöt: -
Poistetut löydöt: 1802-1863
Ajoitus: 1900-luku

BSY46 **Tummanruskea, mullan sekainen, löysä, keskikarkea hiekka, jossa myös pikkukiveä**

Kaivaustapa: lasta
Sijainti: ruutu 122/2008
Kerroksen paksuus: 5-8 cm
Muuta: kivet irtokiviä. Sekoittunut. Rajapinnan BRP2 täyttöä.
Kerroksen yläpuolella: BSY38
Kerroksen alapuolella: BSY32, BSY36
Löydöt: KM39054:943-944
Poistetut löydöt: 1864
Ajoitus: 1900-luku

BSY47 **Multa- ja turvekerros, jossa seassa karkeahkoa hiekkaa, seassa tiilimurskaa ja puumurskaa**

Kaivaustapa: lasta
Sijainti: ruudut 114-116/2012 -2014
Kerroksen paksuus: 5-7 cm
Muuta: sekoittunut pintakerros. Mahdollisesti sama yksikkö kuin BSY8, BSY11 ja BSY38, BSY47 ja BSY66
Kerroksen yläpuolella: BSY0, BSY45
Kerroksen alapuolella: BSY3/BSY14/BSY15, BSY52, BSY65

Löydöt: KM39054:945-946
Poistetut löydöt: 1865-1913
Ajoitus: 1900-luku

- BSY48** **Multa- ja turvekerros, jossa seassa löysää, keskikarkeaa hiekkaa ja hiiltä**
Kaivaustapa: lasta
Sijainti: ruudut 114-118/2012, 112-114/2014, 116-120/2014-2016, 116/2012
Kerroksen paksuus: 5-7 cm
Muuta: myös isoja hiilenpaloja seassa. Sekoittunut kerros. Mahdollisesti sama kuin BSY8, BSY11 ja BSY38, BSY47 ja BSY66
Kerroksen yläpuolella: BSY0
Kerroksen alapuolella: BSY50, BSY60, BSY75, BSY84
Löydöt: KM39054:947
Poistetut löydöt: 1914-2000
Ajoitus: 1900-luku
- BSY49** **Ruskea, keskikarkea hiekka, jossa läikkinä seassa harmaata ja vaaleanruskeaa savea**
Kaivaustapa: lasta
Sijainti: ruudut 116/2008, 116/2012, 118/2008-2010, 120/2008
Kerroksen paksuus: max. 4 cm
Muuta: osin sekoittunut.
Kerroksen yläpuolella: BSY28
Kerroksen alapuolella: BSY104
Löydöt: KM39054:948-955, 1726-1728
Poistetut löydöt: 2001-2003
Ajoitus: 1800-luku?
- BSY50** **Tummanruskea, paikoin hiilenmusta, hienohko hiekka, jossa seassa hiiltä ja multaa**
Kaivaustapa: lasta
Sijainti: ruudut 118-120/2008-2012
Kerroksen paksuus: 2-3 cm
Muuta: tiivis, lohkeileva kerros. Mahdollinen palokerros. Rajapinta BRP2 kaivettu osin tähän kerrokseen. Kerros osin sekoittunut.
Kerroksen yläpuolella: BSY40?, BSY48, BSY56, BRP2
Kerroksen alapuolella: BSY13, BSY39, BSY126
Löydöt: KM39054:956-977, 1729-1730
Poistetut löydöt: 2004-2012
Ajoitus: 1800-luku?
- BSY51** **Vaaleanruskea (osin läikikäs) savikerros, jossa seassa hiekkaa ja hiiltä**
Kaivaustapa: lasta
Sijainti: ruudut 116-118/2010-2012
Kerroksen paksuus: 1-5 cm
Muuta: Rajapinta BRP2 kaivettu osin tähän kerrokseen. Kerros osin sekoittunut. Mahdollisesti samanaikainen kuin BSY40.
Kerroksen yläpuolella: BSY47, BSY48, BRP2
Kerroksen alapuolella: BSY56
Löydöt: KM39054:978-991, 1731-1732
Poistetut löydöt: 2013-2018
Ajoitus: 1800-luku?
- BSY52** **Vihertävän harmaa hieno, löysä hiekka, jossa seassa hiiltä**
Kaivaustapa: lasta
Sijainti: ruudut 116-118/2010
Kerroksen paksuus: 2-3 cm
Muuta: osin sekoittunut.
Kerroksen yläpuolella: BSY11, BSY47

Kerroksen alapuolella: ?
Löydöt: KM39054:992-996, 1733
Poistetut löydöt: 2019-2021
Ajoitus: 1900-luku?

BSY53 **Vaaleanharmaa savikerros, jossa oli seassa hiililaikkuja**

Kaivaustapa: lasta
Sijainti: ruudut 120-122/2004
Kerroksen paksuus: 2-3 cm
Muuta: kuopan BRP3 täyttökerroksia.
Kerroksen yläpuolella: BSY20, BSY30
Kerroksen alapuolella: BSY41
Löydöt: KM39054:997, 1734-1735
Poistetut löydöt: -
Ajoitus: 1700-luku

BSY54 **Oranssin tummanruskea, karkea (soromainen) hiekka**

Kaivaustapa: lasta
Sijainti: ruutu 116/2002
Kerroksen paksuus: 4-8 cm
Muuta: puhdas pohjahiekkakerros.
Kerroksen yläpuolella: BSY2, BSY6
Kerroksen alapuolella: BSY7, BSY55
Löydöt: -
Poistetut löydöt: -

BSY55 **Oranssin tummanruskea, karkea (soromainen) hiekka, pohjamaa**

Kaivaustapa: lasta/lapio
Sijainti: koko kaivausalueen laajuus
Kerroksen paksuus: ? jatkui kaivamattomaan maahan.
Muuta: puhdas pohjahiekkakerros.
Kerroksen yläpuolella: BSY7, BSY54, BSY62, BSY79, BSY83?, BSY91?, BSY98?, BSY124?, BSY132
Kerroksen alapuolella: ?
Löydöt: -
Poistetut löydöt: -

BSY56 **Punertavanruskea, hienohiekka, jossa seassa tiilimurskaa ja puumurskaa**

Kaivaustapa: lasta
Sijainti: ruudut 118-120/2012, 118-120/2014, 120/2016
Kerroksen paksuus: max. 1 cm
Muuta: tiivis kerros. Osin sekoittunut.
Kerroksen yläpuolella: BSY51, BSY60
Kerroksen alapuolella: BSY50
Löydöt: KM39054:998-1007, 1736
Poistetut löydöt: 2022-2027
Ajoitus: 1800-luku?

BSY57 **Tummanruskea, osin musta, karkeahko hiekka, jossa seassa hiiltä**

Kaivaustapa: lasta
Sijainti: ruudut 116-120/2006
Kerroksen paksuus: 1-3 cm
Muuta: palokerros. Todennäköisesti sama kuin BSY77, BSY98, BSY102, BSY124 ja BSY149.
Kerroksen yläpuolella: BSY17, BSY58, BSY87, BSY88, BSY103, BSY129, BR1a, BR2, BR3
Kerroksen alapuolella: BSY7, BSY127, BSY132
Löydöt: KM39054:1008-1012
Poistetut löydöt: 2028-2030
Ajoitus: 1700-luvun alku?

- BSY58** **Vaaleanharmahtava/punertavanruskea, karkeahko hiekka**
Kaivaustapa: lasta
Sijainti: ruudut 114-116/2006
Kerroksen paksuus: 4-5 cm
Muuta: -
Kerroksen yläpuolella: BSY35
Kerroksen alapuolella: BSY57, BSY103
Löydöt: KM39054:1013-1024, 1737-1738
Poistetut löydöt: 2031-2035
Ajoitus: 1700-luku
- BSY59** **Ruskea, keskikarkea hiekka, jossa seassa puulastua ja -murskaa sekä hiiltä**
Kaivaustapa: lasta
Sijainti: ruudut 112-116/2014-2016
Kerroksen paksuus: 2-5 cm
Muuta: osin sekoittunut.
Kerroksen yläpuolella: BSY66
Kerroksen alapuolella: BSY61, BSY63
Löydöt: KM39054:1025-1035, 1739
Poistetut löydöt: 2036-2041
Ajoitus: 1800-luku?
- BSY60** **Harmahtavan tummanruskea multamaa, jossa tiilimurskaa ja savea seassa**
Kaivaustapa: lasta
Sijainti: ruudut 116-120/2014, 116-122/2016
Kerroksen paksuus: 5-8 cm
Muuta: sekoittunut.
Kerroksen yläpuolella: BSY48
Kerroksen alapuolella: BSY56, BSY73, BSY83
Löydöt: KM39054:1036-1054, 1740-1743
Poistetut löydöt: 2042-2044
Ajoitus: 1800-luvun loppu/1900-luku?
- BSY61** **Harmahtavan vaaleanruskea, läikikäs hiekka, jossa seassa hiiltä ja savilaikkuja**
Kaivaustapa: lasta
Sijainti: ruudut 114-116/2014-2016, 118/2014
Kerroksen paksuus: 2-5 cm
Muuta: savi oranssinpunertavaa. Osin sekoittunut.
Kerroksen yläpuolella: BSY66, BSY59
Kerroksen alapuolella: BSY64, BSY62
Löydöt: KM39054:1055-1063, 1744-1746
Poistetut löydöt: 2045-2052
Ajoitus: 1800-luku?
- BSY62** **Oranssinkellertävä savimaa, jossa seassa karkeaa hiekkaa, soraa ja hiiltä**
Kaivaustapa: lasta
Sijainti: ruudut 112-114/2014-2016, 118-120/2014-2016
Kerroksen paksuus: 1-5 cm
Muuta: -
Kerroksen yläpuolella: BSY61, BSY63, BSY64
Kerroksen alapuolella: BSY156
Löydöt: KM39054:1064-1075, 1747-1748
Poistetut löydöt: 2053-2060
Ajoitus: 1700-luvun toinen puolisko
- BSY63** **Harmahtavan tummanruskea keskikarkea hiekka, jossa seassa savea, multaa ja runsaasti hiiltä**

Kaivaustapa: lasta
Sijainti: ruudut 112/2014-2016, 110-112/2014
Kerroksen paksuus: 3-5 cm
Muuta: -
Kerroksen yläpuolella: BSY59, BSY85
Kerroksen alapuolella: BSY62, BSY156
Löydöt: KM39054:1076-1083, 1749
Poistetut löydöt: 2061-2065
Ajoitus: 1700-luvun toinen puolisko

BSY64 **Palanut ja läikikäs (oranssi/harmaa/musta/tummanruskea) savimaa, jossa seassa puumurskaa, tiilimurskaa ja hiiltä**

Kaivaustapa: lasta
Sijainti: ruudut 114/2016-2018
Kerroksen paksuus: 1-5 cm
Muuta: -
Kerroksen yläpuolella: BSY61
Kerroksen alapuolella: BSY62
Löydöt: KM39054:1084-1085, 1750-1751
Poistetut löydöt: 2066-2067
Ajoitus: 1700-luku

BSY65 **Harmaanruskea karkea hiekka, jossa seassa puumurskaa ja tiilimurskaa**

Kaivaustapa: lasta
Sijainti: ruutu 116/2014
Kerroksen paksuus: 2-4 cm
Muuta: -
Kerroksen yläpuolella: BSY47
Kerroksen alapuolella: BSY67
Löydöt: KM39054:1086-1087, 1752
Poistetut löydöt: 2068
Ajoitus: 1900-luku?

BSY66 **Vaaleanharmaa savimaa, jossa seassa karkeaa hiekkaa, soraa, multaa ja turvetta**

Kaivaustapa: lasta
Sijainti: ruudut 118/2014, 114/2014-2016, 114-116/2014
Kerroksen paksuus: 2-5 cm
Muuta: sekoittunut pintakerros. Mahdollisesti sama kuin BSY8, BSY11, BSY38, BSY47 ja BSY48
Kerroksen yläpuolella: BSY0
Kerroksen alapuolella: BSY59, BSY61, BSY71
Löydöt: -
Poistetut löydöt: 2069-2087
Ajoitus: 1900-luku

BSY67 **Ruskea, keskikarkea hiekka, jossa seassa multaa**

Kaivaustapa: lasta
Sijainti: ruutu 114/2014, 116/2012-2014
Kerroksen paksuus: 1-5 cm
Muuta: -
Kerroksen yläpuolella: BSY48, BSY65
Kerroksen alapuolella: BSY68, BSY85
Löydöt: KM39054:1088-1097, 1753-1755
Poistetut löydöt: 2088-2093
Ajoitus: 1800-luku?

BSY68 **Vaaleanharmaa savikerros, jossa seassa hiekkaa, tiilimurskaa ja hiiltä**

Kaivaustapa: lasta

Sijainti: ruudut 114-118/2014, 116/2012
Kerroksen paksuus: 1-5 cm
Muuta: tiivis kerros
Kerroksen yläpuolella: BSY67, BSY51
Kerroksen alapuolella: BSY79
Löydöt: KM39054:1098-1113, 1756-1760
Poistetut löydöt: 2094-2097
Ajoitus: 1700-luku

BSY69 Maatuneen puun kerros (puulastua ja -murskaa)

Kaivaustapa: lasta
Sijainti: ruudut 114/2008-2010
Kerroksen paksuus: 2-15 cm
Muuta: Maa tamppautunutta.
Kerroksen yläpuolella: BSY15/BSY14/BSY3, BSY16. Todennäköisesti sama yksikkö kuin BSY90.
Kerroksen alapuolella: BSY86, BSY123, BSY125, BSY128, BSY137
Löydöt: KM39054:1114-1122, 1761-1765
Poistetut löydöt: 2098-2100
Ajoitus: 1700-luvun toinen puolisko

BSY70 Harmahtavan tummanruskea, osin musta, mullan sekainen savimaa, jossa myös tiilimurskaa ja hiiltä

Kaivaustapa: lasta
Sijainti: ruutu 116/2012
Kerroksen paksuus: 1-5 cm
Muuta: tiivistä ja kosteaa maata. Sekoittunut.
Kerroksen yläpuolella: BSY11
Kerroksen alapuolella: BSY32?
Löydöt: KM39054:1123-1126, 1766
Poistetut löydöt: 2101
Ajoitus: 1900-luku?

BSY71 Punertavanruskea, osin hiilenmusta keskikarkea hiekka, jossa seassa orgaanista ainesta (humusta, multaa, puumurskaa) ja hiiltä

Kaivaustapa: lasta
Sijainti: ruutu 110/2014
Kerroksen paksuus: 2-4 cm
Muuta: sekoittunut.
Kerroksen yläpuolella: BSY0, BSY15/BSY14/BSY3, BSY66
Kerroksen alapuolella: BSY79?
Löydöt: KM39054:1127-1132
Poistetut löydöt: 2102
Ajoitus: 1800-luku?

BSY72 Tiilimurskan ja tiilenpalojen kerros, jossa seassa keskikarkeaa tummanruskeaa hiekkaa

Kaivaustapa: lasta
Sijainti: ruudut 116/2012, 116-118/2014
Kerroksen paksuus: 10-20 cm
Muuta: purkukerros, tiilet hajanaisia. Osin sekoittunutta.
Kerroksen yläpuolella: BSY48
Kerroksen alapuolella: BSY74, BSY78, BSY79, BSY111
Löydöt: KM39054:1133-1140, 1767-1768
Poistetut löydöt: 2103-2105
Ajoitus: 1800-luku

BSY73 Ruskea, keskikarkea hiekka, jossa seassa puulastua ja -murskaa sekä hiiltä

Kaivaustapa: lasta
Sijainti: ruudut 118/2014-2016, 120/2014, 122/2016

Kerroksen paksuus: 2-5 cm
Muuta: tiivis kerros.
Kerroksen yläpuolella: BSY60, BSY83?
Kerroksen alapuolella: BSY74
Löydöt: KM39054:1141-1147, 1769
Poistetut löydöt: 2106
Ajoitus: 1700-luku

BSY74 Harmahtavan vaaleanruskea hienohiekka, jossa seassa puumurskaa ja hiiltä

Kaivaustapa: lasta
Sijainti: ruudut 118/2012-2014
Kerroksen paksuus: 1-5 cm
Muuta: maa-aines osittain tiivistä.
Kerroksen yläpuolella: BSY72, BSY73
Kerroksen alapuolella: BSY79?
Löydöt: KM39054:1148-1153
Poistetut löydöt: 2107-2110
Ajoitus: 1700-luku

BSY75 Tummanruskea, osin harmahtava, multamaa, jossa seassa hiekkaa ja savea

Kaivaustapa: lasta
Sijainti: ruutu 120-122/2016
Kerroksen paksuus: 1-2 cm
Muuta: sekoittunut.
Kerroksen yläpuolella: BSY0
Kerroksen alapuolella: BSY80, BSY82
Löydöt: KM39054:1154-1156
Poistetut löydöt: 2111-2120
Ajoitus: 1900-luku

BSY76 Vaaleanruskea hienohiekka

Kaivaustapa: lasta
Sijainti: ruudut 122/2002-2006
Kerroksen paksuus: 1-7 cm
Muuta: -
Kerroksen yläpuolella: BSY4
Kerroksen alapuolella: BSY77
Löydöt: -
Poistetut löydöt: -
Ajoitus: 1700-luku?

BSY77 Musta, hiilinen hiekka

Kaivaustapa: lasta
Sijainti: ruudut 122/2002-2006
Kerroksen paksuus: 1-4 cm
Muuta: palokerros. Todennäköisesti sama kuin BSY57, BSY98, BSY102, BSY124 ja BSY149.
Kerroksen yläpuolella: BSY76
Kerroksen alapuolella: BSY7
Löydöt: -
Poistetut löydöt: -
Ajoitus: 1700-luku

BSY78 Tummanruskea maatuneen puun kerros (puumurskaa)

Kaivaustapa: lasta
Sijainti: ruudut 114-118/2014
Kerroksen paksuus: 1-4 cm
Muuta: osin sekoittunut.

Kerroksen yläpuolella: BSY72, BSY84?
Kerroksen alapuolella: BSY68
Löydöt: KM39054:1157-1164, 1770-1771
Poistetut löydöt: 2122-2128
Ajoitus: 1800-luku?

BSY79 **Harmahtava oranssinruskea hiekka, jossa seassa savea ja hiiltä sekä hiukan soraa**

Kaivaustapa: lasta
Sijainti: ruudut 116-118/2014, 110-114/2016, 118-120/2016
Kerroksen paksuus: n. 3 cm
Muuta: -
Kerroksen yläpuolella: BSY68, BSY72, BSY71?, BSY74?, BSY78
Kerroksen alapuolella: BSY156
Löydöt: KM39054:1165-1166
Poistetut löydöt: 2129-2132
Ajoitus: 1700-luku

BSY80 **Vaaleanruskea hiekkakerros, jossa seassa hiiltä ja savea**

Kaivaustapa: lasta
Sijainti: ruudut 120-122/2016
Kerroksen paksuus: 3-11 cm
Muuta: -
Kerroksen yläpuolella: BSY75
Kerroksen alapuolella: BSY81
Löydöt: -
Poistetut löydöt: -
Ajoitus: 1900-luku

BSY81 **Harmahtavan tummanruskea humus-/multakerros, jossa seassa karkeaa hiekkaa**

Kaivaustapa: lasta
Sijainti: ruudut 120-122/2016
Kerroksen paksuus: 1-10 cm
Muuta: vanha maanpinta?
Kerroksen yläpuolella: BSY80
Kerroksen alapuolella: BSY83
Löydöt: -
Poistetut löydöt: 2133-2142
Ajoitus: 1900-luku

BSY82 **Oranssinruskea, keskikarkea hiekka**

Kaivaustapa: lasta
Sijainti: ruutu 122/2016
Kerroksen paksuus: 1-2 cm
Muuta: löysä kerros.
Kerroksen yläpuolella: BSY75
Kerroksen alapuolella: BSY83
Löydöt: KM39054:1167
Poistetut löydöt: -
Ajoitus: (1700-luku)1800-luku?

BSY83 **Vaaleankeltaisen ruskea hienohiekka, jossa seassa savea ja hiililaikkuja**

Kaivaustapa: lasta
Sijainti: ruutu 122/2016
Kerroksen paksuus: 1-5 cm
Muuta: -
Kerroksen yläpuolella: BSY60, BSY81, BSY82
Kerroksen alapuolella: BSY55, BSY73?

Löydöt: KM39054:1168
Poistetut löydöt: -
Ajoitus: (1700-luku)1800-luku?

BSY84

Vaaleanruskea, keskikarkea hiekka, jossa seassa tiilimurskaa

Kaivaustapa: lasta
Sijainti: ruudut 114-116/2012-2014
Kerroksen paksuus: 1-5 cm
Muuta: löyhä kerros.
Kerroksen yläpuolella: BSY48
Kerroksen alapuolella: BSY78?
Löydöt: KM39054:1169-1174, 1772-1774
Poistetut löydöt: 2143
Ajoitus: 1800-luku?(1900-luku)

BSY85

Harmahtavan tummanruskea karkea hiekka, jossa seassa multaa, puumurskaa ja hiiltä

Kaivaustapa: lasta
Sijainti: ruudut 114-116/2014
Kerroksen paksuus: 1-5 cm
Muuta: -
Kerroksen yläpuolella: BSY67
Kerroksen alapuolella: BSY63
Löydöt: KM39054:1175-1182
Poistetut löydöt: 2144-2145
Ajoitus: 1700-luku?

BSY86

Vaaleanruskea, osin punertava, keskikarkea hiekka

Kaivaustapa: lasta
Sijainti: ruudut 112-114/2008-2010
Kerroksen paksuus: 1-5 cm
Muuta: -
Kerroksen yläpuolella: BSY16, BSY69, BSY90
Kerroksen alapuolella: BSY89, BSY123, BSY125, BSY117
Löydöt: -
Poistetut löydöt: -
Ajoitus: 1700-luku

BSY87

Vaaleanruskea, keskikarkea hiekka

Kaivaustapa: lasta
Sijainti: ruutu 116/2008
Kerroksen paksuus: 1-5 cm
Muuta: kivijalan BR1a sisäpuolella. Sama kerros kuin BR1a:n ulkopuolella ollut BSY88. Mahdollisesti myös sama kuin BSY134 ja BSY101.
Kerroksen yläpuolella: BSY42
Kerroksen alapuolella: BSY57
Löydöt: KM39054:1183, 1775
Poistetut löydöt: 2146
Ajoitus: 1700-luvun alkupuoli

BSY88

Vaaleanruskea hienohko hiekka

Kaivaustapa: lasta
Sijainti: ruudut 116-120/2008, 118/2006
Kerroksen paksuus: 2-5 cm
Muuta: kivijalan BR1a itä-länsisuuntaisen seinälinjan eteläpuolella, ulkopuoli. Sama kerros kuin BR1a:n sisäpuolella ollut BSY87. Mahdollisesti myös sama kuin BSY134 ja BSY101.
Kerroksen yläpuolella: BSY17, BSY21
Kerroksen alapuolella: BSY57

Löydöt: -
Poistetut löydöt: 2147
Ajoitus: 1700-luvun alkupuoli

BSY89 **Harmahtavan ruskea, läikikäs, keskikarkea hiekka**

Kaivaustapa: lasta
Sijainti: ruudut 116-118/2008-2010
Kerroksen paksuus: 2-4 cm
Muuta: BR1a:n sisäpuolella ollut kerros.
Kerroksen yläpuolella: BSY42, BSY86, BSY100
Kerroksen alapuolella: BSY92, BSY93, BSY99
Löydöt: KM39054:1184-1203, 1776-1779
Poistetut löydöt: 2148-2155
Ajoitus: 1700-luku

BSY90 **Tummanruskea, maatuneen puun (puumurskaa) kerros, jossa multaa seassa**

Kaivaustapa: lasta
Sijainti: ruudut 110-112/2008-2010, 110/2012
Kerroksen paksuus: 1,5-5 cm
Muuta: hirsikehikon BR2 sisä- ja ulkopuoli, BR1a kivijalan ulko- ja sisäpuoli. Mahdollisesti sama yksikkö kuin BSY69.
Kerroksen yläpuolella: BSY3/BSY14/BSY15, BSY16
Kerroksen alapuolella: BSY86, BSY91
Löydöt: KM39054:1184-1212, 1780-1782
Poistetut löydöt: 2156-2160
Ajoitus: 1700-luku

BSY91 **Vaaleankeltaisen ruskea, ”höttöinen” puulastu ja -murskakerros, seassa hienohkoa hiekkaa**

Kaivaustapa: lasta
Sijainti: ruudut 110/2010-2014
Kerroksen paksuus: 1-5 cm + kerros jatkui syvemmälle kaivamattomaan maahan.
Muuta: BR1a kivijalan ulkopuolella
Kerroksen yläpuolella: BSY90
Kerroksen alapuolella: BSY110?
Löydöt: KM39054:1213-1219, 1783-1784
Poistetut löydöt: 2161-2162
Ajoitus: 1700-luku

BSY92 **Tummanruskea maatuneen puun kerros, jossa hieman hiekkaa seassa**

Kaivaustapa: lasta
Sijainti: ruutu 116/2008, 120/2008-2010
Kerroksen paksuus: 2-5 cm
Muuta: BR1a kivijalan sisäpuolella, mahdollinen lattiataso. Maatuneen puun seassa nähtävissä myös paremmin säilyneitä koillis-lounaissauntaisia lankun/laudan pätkiä. Mahdollisesti sama kuin BSY97.
Kerroksen yläpuolella: BSY42, BSY89, BSY93
Kerroksen alapuolella: BSY102, BR1a
Löydöt: KM39054:1220-1227, 1785-1786
Poistetut löydöt: 2163-2166
Ajoitus: 1700-luku

BSY93 **Tummanharmaa, osin musta, hiiltynyt puuroska/-murska kerros**

Kaivaustapa: lasta
Sijainti: ruutu 116/2008
Kerroksen paksuus: 0,5-1 cm
Muuta: BR1a kivijalan sisäpuolella. Todennäköisesti palanutta maata.
Kerroksen yläpuolella: BSY89
Kerroksen alapuolella: BSY92

Löydöt: KM39054:1228-1230
Poistetut löydöt: -
Ajoitus: 1700-luku

BSY94

Vaaleanharmaa hienohiekka

Kaivaustapa: lasta
Sijainti: ruutu 120/2008
Kerroksen paksuus: 2-4 cm
Muuta: paikallinen.
Kerroksen yläpuolella: BSY40
Kerroksen alapuolella: BSY95
Löydöt: -
Poistetut löydöt: -
Ajoitus: 1800-luku?

BSY95

Punertavan ruskea, keskikarkea hiekka, jossa seassa hiililaikkuja

Kaivaustapa: lasta
Sijainti: ruudut 120/2008-2010, 122/2008,122/2012
Kerroksen paksuus: 5-6 cm
Muuta: BR1:n itäseinämän yhteydessä.
Kerroksen yläpuolella: BSY40, BSY94
Kerroksen alapuolella: BSY27
Löydöt: KM39054:1231, 1787-1788
Poistetut löydöt: 2167
Ajoitus: 1800-luku?

BSY96

Rusehtavan harmaa, keskikarkea hiekka, jossa seassa hiiltä

Kaivaustapa: lasta
Sijainti: ruudut 114-116/2008, 114/2010
Kerroksen paksuus: 1-5 cm
Muuta: BR2:n sisäpuolella. BSY96 esiintyi pieninä linsseinä BSY16:sta sisässä.
Kerroksen yläpuolella: BSY16
Kerroksen alapuolella: BSY16
Löydöt: KM39054:1232-1237, 1789-1792
Poistetut löydöt: 2168-2169
Ajoitus: 1800-luvun alku

BSY97

Tummanruskea puumassakerros

Kaivaustapa: lasta
Sijainti: ruudut 118-120/2008
Kerroksen paksuus: 3-4 cm
Muuta: BR1a:n sisäpuolella. Mahdollisesti sama kuin BSY92.
Kerroksen yläpuolella: BSY27
Kerroksen alapuolella: BSY98, BSY135
Löydöt: KM39054:1238-1239, 1793-1794
Poistetut löydöt: 2170
Ajoitus: 1700-luku

BSY98

Vaaleanharmaa (osin tummempi) savimaa, jossa seassa hienohkoa hiekkaa, puumurskaa ja hiiltä

Kaivaustapa: lasta
Sijainti: ruudut 114/2008, 120/2008-2010
Kerroksen paksuus: 1-5 cm
Muuta: palokerros. BR1a:n sisäpuolella. Todennäköisesti sama kuin BSY77, BSY102, BSY124, BSY149 ja BSY57.
Kerroksen yläpuolella: BSY95, BSY97, BSY135
Kerroksen alapuolella: BSY55?
Löydöt: KM39054:1240-1242

Poistetut löydöt: 2171-2172
Ajoitus: 1700-luku

BSY99 **Ruskea, keskikarkea hiekka, jossa seassa multaa, puumurskaa ja tiilimurskaa**

Kaivaustapa: lasta
Sijainti: ruudut 116-118/2008-2010
Kerroksen paksuus: 1-2 cm
Muuta: BR1a:n sisäpuolella.
Kerroksen yläpuolella: BSY89
Kerroksen alapuolella: BSY101, BSY134
Löydöt: KM39054:1243-1257, 1795-1798
Poistetut löydöt: 2173-2178
Ajoitus: 1700-luku

BSY100 **Ohut puumurskakerros**

Kaivaustapa: lasta
Sijainti: ruudut 116-118/2008, 116/2010
Kerroksen paksuus: 1 cm
Muuta: BR1a:n sisäpuolella.
Kerroksen yläpuolella: BSY42
Kerroksen alapuolella: BSY89
Löydöt: KM39054:1258, 1799
Poistetut löydöt: 2179
Ajoitus: 1700-luku

BSY101 **Ruskea, keskikarkea, löyhä hiekka**

Kaivaustapa: lasta
Sijainti: ruudut 116/2010-2012
Kerroksen paksuus: max. 4-5 cm
Muuta: osin myös BR1a:n kivien välissä. Hiekka ympäröi myös paikalla olleita pienikokoisia paaluja. Mahdollisesti sama kuin BSY134, BSY87 ja BSY88.
Kerroksen yläpuolella: BSY28, BSY99
Kerroksen alapuolella: BSY102?
Löydöt: KM39054:1259-1262, 1800
Poistetut löydöt: 2180
Ajoitus: 1700-luku

BSY102 **Tummanharmaa/musta, hienohko hiekka, jossa hiiltä seassa**

Kaivaustapa: lasta
Sijainti: ruudut 116-120/2008, 122/2012, 116/2016
Kerroksen paksuus: 1-3 cm
Muuta: BR1a:n sisäpuolella. Sama kuin BSY77, BSY98, BSY124, BSY149 ja BSY57.
Kerroksen yläpuolella: BSY92, BSY99
Kerroksen alapuolella: BSY55?
Löydöt: KM39054:1263-1265
Poistetut löydöt: 2181-2182
Ajoitus: 1700-luku

BSY103 **Harmahtavan ruskea, keskikarkea, pehmeä hiekka**

Kaivaustapa: lasta
Sijainti: ruudut 116/2006, 114/2006-2008
Kerroksen paksuus: 5-9 cm
Muuta: BR1a:n ulkopuolella etelässä.
Kerroksen yläpuolella: BSY35, BSY58
Kerroksen alapuolella: BSY57
Löydöt: KM39054:1266-1282, 1801-1802
Poistetut löydöt: 2183-2184

Ajoitus: 1700-luku

- BSY104** **Ruskea (seassa tummaruskeita läikkiä), keskikarkea hiekka, jossa seassa hieman puumurskaa**
Kaivaustapa: lasta
Sijainti: ruutu 116/2010-2012
Kerroksen paksuus: 1-5 cm
Muuta: BR1a:n sisäpuolella.
Kerroksen yläpuolella: BSY49
Kerroksen alapuolella: BSY138
Löydöt: KM39054:1283-1291, 1803-1806
Poistetut löydöt: 2185-2191
Ajoitus: 1700-luku
- BSY105** **Vaaleanharmaa, osin vihertävä savikerros**
Kaivaustapa: lasta
Sijainti: ruutu 124/2008-2010
Kerroksen paksuus: 2-5 cm
Muuta: -
Kerroksen yläpuolella: BSY2
Kerroksen alapuolella: BSY106, BSY107, BSY113, BSY120
Löydöt: KM39054:1292-1302, 1807-1808
Poistetut löydöt: 2192-2195
Ajoitus: 1700-luku
- BSY106** **Vaaleanruskea, hienohko hiekka**
Kaivaustapa: lasta
Sijainti: ruudut 116/208-2010, 122-126/2008-2010
Kerroksen paksuus: 5-10 cm
Muuta: osin hirsikehikon BR3 päällä ja BR4 sisäpuolella, jossa hiekan seassa oli kiveä (Ø 20-40 cm). Täyttöhiekkä.
Kerroksen yläpuolella: BSY2, BSY105, BSY107, BSY116
Kerroksen alapuolella: BSY108, BSY121, BSY130, BSY133, BSY140, BSY146, BSY149, BR3, BR4
Löydöt: KM39054:1303-1316, 1809-1812
Poistetut löydöt: 2196-2198
Ajoitus: 1700-luku
- BSY107** **Vaaleanruskea puumurskakerros, jossa seassa hieman savea, tiilimurskaa ja keskikarkeaa hiekkaa**
Kaivaustapa: lasta
Sijainti: ruudut 116/2008, 124/2008-2010
Kerroksen paksuus: 1-2 cm
Muuta: BR3 sisäpuolella.
Kerroksen yläpuolella: BSY105, BSY113, BSY115
Kerroksen alapuolella: BSY106
Löydöt: KM39054:1317-1320
Poistetut löydöt: 2199
Ajoitus: 1700-luku?
- BSY108** **Harmaan tummanruskea, osin läikikäs maaton puuroskakerros, seassa keskikarkeaa hiekkaa ja hiiltä**
Kaivaustapa: lasta
Sijainti: ruutu 124/2010
Kerroksen paksuus: 1-2 cm
Muuta: mahdollinen BR3:n lattiataso. Rakentamiskerros. Samanaikainen BR3 kanssa.
Kerroksen yläpuolella: BSY27, BSY106, BSY112, BSY114, BSY116, BSY139
Kerroksen alapuolella: BSY143
Löydöt: KM39054:1321
Poistetut löydöt: -

Ajoitus: 1700-luku

BSY109 Tiivis, harmahtavan tummanruskea orgaanisen aineksen kerros (multaa, puumurskaa, hiiltä), jossa seassa myös keskikarkeaa hiekkaa

Kaivaustapa: lasta

Sijainti: ruudut 124/2008-2012

Kerroksen paksuus: 2-3 cm

Muuta: rakenteen BR3 hirren päällä.

Kerroksen yläpuolella: BSY2

Kerroksen alapuolella: BR3

Löydöt: KM39054:1322-1333, 1813-1815

Poistetut löydöt: 2200-2202

Ajoitus: 1700-luku

BSY110 Vaaleanruskea, hienohko hiekka, jossa oli seassa hiilen paloja

Kaivaustapa: lasta

Sijainti: ruudut 110-112/2010, 110-114/2008, 116/2012

Kerroksen paksuus: 1-8 cm

Muuta: hirsikehikon BR2 ja kivijalan BR1a välisessä tilassa rakenteen alapuolella. Seassa oli myös isoja hiilenpaloja.

Kerroksen yläpuolella: BSY16, BSY91?, BSY117, BR2

Kerroksen alapuolella: BSY132

Löydöt: KM39054:1334-1343, 1816-1821

Poistetut löydöt: 2203

Ajoitus: 1700-luvun alku?

BSY111 Kellertävän vaaleanruskea savimaa, jossa seassa on hienohkoa hiekkaa, pikkukiviä ja hiiltä

Kaivaustapa: lasta

Sijainti: ruudut 114- 116/2012

Kerroksen paksuus: 1-5 cm

Muuta: tiivis kerros.

Kerroksen yläpuolella: BSY47, BSY72

Kerroksen alapuolella: BSY7?

Löydöt: KM39054:1344-1346, 1822-1823

Poistetut löydöt: -

Ajoitus: 1700-luku

BSY112 Läikäs, vaaleanruskea, hienohko hiekka, jossa seassa tiilimurskaa ja hiiltä sekä ”puuhöttöä”

Kaivaustapa: lasta

Sijainti: ruudut 116/2010, 122-124/2010

Kerroksen paksuus: max. 8 cm

Muuta: hirsikehikon BR3 sisäpuolella. Löyhä kerros.

Kerroksen yläpuolella: BSY3/BSY14/BSY15, BSY39

Kerroksen alapuolella: BSY108, BSY114, BSY139

Löydöt: KM39054:1347-1353, 1824

Poistetut löydöt: 2204-2206

Ajoitus: 1700-luku

BSY113 Musta, hienohko hiilen sekainen hiekka

Kaivaustapa: lasta

Sijainti: ruudut 124/2008-2010

Kerroksen paksuus: 1-2 cm

Muuta: palokerros.

Kerroksen yläpuolella: BSY105

Kerroksen alapuolella: BSY107

Löydöt: KM39054:1354

Poistetut löydöt: -

Ajoitus: 1700-luku

- BSY114** **Punertavanruskea, hienohko hiekka, jossa seassa "puuhöttöä"**
Kaivaustapa: lasta
Sijainti: ruutu 122/2010
Kerroksen paksuus: 1-3 cm
Muuta: hirsikehikon BR3 sisäpuolella lännessä.
Kerroksen yläpuolella: BSY112
Kerroksen alapuolella: BSY108
Löydöt: KM39054:1355
Poistetut löydöt: -
Ajoitus: 1700-luku
- BSY115** **Tummanruskea, keskikarkea hiekka, jossa seassa multaa, puumurskaa ja tiilimurskaa**
Kaivaustapa: lasta
Sijainti: ruudut 116/2008-2010, 124-128/2008, 124/2010
Kerroksen paksuus: 2-8 cm
Muuta: hirsikehikon BR3 itälaidalla ja hirsien BR5 kohdalla. Tiivis kerros.
Kerroksen yläpuolella: BSY1
Kerroksen alapuolella: BSY107
Löydöt: KM39054:1356-1365, 1825-1828
Poistetut löydöt: 2207-2215
Ajoitus: 1700-luku?
- BSY116** **Vaaleankeltaisen ruskea savimaa (paikoitellen harmaita hiililäikkiä), jossa seassa hiekkaa, soraa**
Kaivaustapa: lasta
Sijainti: ruudut 116/2008, 122-124/2006-2010
Kerroksen paksuus: max. 18 cm
Muuta: hirsikehikon BR3 sisä- ja eteläpuolella. Osin sekoittunut kerros.
Kerroksen yläpuolella: BSY2, BSY118
Kerroksen alapuolella: BSY106, BSY108, BSY120?
Löydöt: KM39054:1366
Poistetut löydöt: 2216-2218
Ajoitus: 1800-luku?
- BSY117** **Tummanruskea, tiivis puumurskakerros**
Kaivaustapa: lasta
Sijainti: ruudut 112/2008-2010
Kerroksen paksuus: max. 4 cm
Muuta: hirsikehikon BR2 sisäpuolella, lounaisosassa.
Kerroksen yläpuolella: BSY86
Kerroksen alapuolella: BSY110, BSY123
Löydöt: KM39054:1367
Poistetut löydöt: -
Ajoitus: 1700-luku
- BSY118** **Tummanruskea puumurska- ja multakerros, jossa seassa keskikarkeaa hiekkaa ja tiilimurskaa**
Kaivaustapa: lasta
Sijainti: ruudut 116/2008, 122-124/2008
Kerroksen paksuus: 3-8 cm
Muuta: hirsikehikon BR3 ulkopuoli. Tiivis kerros, jossa seassa myös nyrkinkokoista kiveä.
Kerroksen yläpuolella: BSY2, BSY116, BSY119
Kerroksen alapuolella: BSY120
Löydöt: KM39054:1368-1375, 1829-1831
Poistetut löydöt: 2219-2223
Ajoitus: 1900-luku?

- BSY119** **Vaaleanruskea, hienohko/keskikarkea hiekka, jossa seassa pikkukiveä paikallisesti**
Kaivaustapa: lasta
Sijainti: ruutu 124/2008
Kerroksen paksuus: 7-10 cm
Muuta: -
Kerroksen yläpuolella: BSY2
Kerroksen alapuolella: BSY118
Löydöt: -
Poistetut löydöt: -
Ajoitus: 1900-luku
- BSY120** **Harmaan ruskea, keskikarkea hiekka, jossa seassa tiilimurskaa**
Kaivaustapa: lasta
Sijainti: ruudut 116/2010, 124/2008-2010
Kerroksen paksuus: 5-15 cm
Muuta: hirsikehikon BR3 ulkopuolella.
Kerroksen yläpuolella: BSY105, BSY116?, BSY118
Kerroksen alapuolella: BSY106
Löydöt: KM39054:1376-1384, 1832-1835
Poistetut löydöt: 2224
Ajoitus: 1700-luku?
- BSY121** **Tummanharmaan/osin mustan ruskea, keskikarkea, löyhä hiekka, jossa seassa hiiltä**
Kaivaustapa: lasta
Sijainti: ruudut 124/2008-2010
Kerroksen paksuus: 2-3 cm
Muuta: hirsikehikon BR3 ja kivijalan BR4 välisellä alueella.
Kerroksen yläpuolella: BSY106
Kerroksen alapuolella: BSY122, BSY145, BSY150
Löydöt: KM39054:1385-1394, 1836-1837
Poistetut löydöt: 2225-2230
Ajoitus: 1700-luvun puoliväli
- BSY122** **Harmaa savikerros, jossa seassa keskikarkeaa hiekkaa ja hieman hiiltä**
Kaivaustapa: lasta
Sijainti: ruutu 124/2010
Kerroksen paksuus: 3-6 cm
Muuta: hirsikehikon BR3 ja kivijalan BR4 välisellä alueella.
Kerroksen yläpuolella: BSY121
Kerroksen alapuolella: BSY150
Löydöt: KM39054:1838
Poistetut löydöt: -
Ajoitus: 1700-luvun puoliväli
- BSY123** **Vaaleanruskea, hienohko hiekka**
Kaivaustapa: lasta
Sijainti: ruudut 114/2008-2010, 116/2008
Kerroksen paksuus: 4-10 cm
Muuta: hirsikehikon BR2 sisäpuoli. Tiivihkö kerros.
Kerroksen yläpuolella: BSY69, BSY86, BSY117
Kerroksen alapuolella: BSY124
Löydöt: KM39054:1395-1396, 1839-1841
Poistetut löydöt: 2231
Ajoitus: 1700-luku
- BSY124** **Tummanharmaa/musta, keskikarkea hiekka, jossa hiiltä ja puumurskaa seassa**
Kaivaustapa: lasta

Sijainti: ruudut 114/2008-2010

Kerroksen paksuus: 1-3 cm

Muuta: hirsikehikon BR2 sisäpuolella. Palokerros. Sama kuin BSY77, BSY57, BSY102 sekä mahdollisesti sama kuin BSY149, BSY98 ja BSY157.

Kerroksen yläpuolella: BSY69, BSY123, BSY131?, BR7

Kerroksen alapuolella: BSY55?

Löydöt: KM39054:1397, 1842

Poistetut löydöt: -

Ajoitus: 1700-luku

BSY125 Vaaleanruskea, osin harmaa, hienohko hiekka, jossa seassa hiiltä ja ”puuhöttöä” levyinä

Kaivaustapa: lasta

Sijainti: ruudut 114/2008-2010

Kerroksen paksuus: 5-15 cm

Muuta: kuopanteen BR7 seinämillä.

Kerroksen yläpuolella: BSY69, BSY86, BR2

Kerroksen alapuolella: BSY128

Löydöt: KM39054:1398-1399, 1843

Poistetut löydöt: -

Ajoitus: 1700-luku

BSY126 Harmahtavan vaaleanruskea, keskikarkea hiekka, jossa seassa puurooskaa

Kaivaustapa: lasta

Sijainti: ruudut 116-118/2012, 120/2010, 116/2014, 120/2014

Kerroksen paksuus: 1-5 cm

Muuta: -

Kerroksen yläpuolella: BSY50

Kerroksen alapuolella: BSY7?

Löydöt: KM39054:1400-1402

Poistetut löydöt: 2232-2233

Ajoitus: 1700-luku?

BSY127 Oranssin tummanruskea, karkea/soran sekainen hiekka

Kaivaustapa: lasta

Sijainti: ruudut 118/2008, 116-118/2006

Kerroksen paksuus: 3-10 cm

Muuta: pohjamaakerros.

Kerroksen yläpuolella: BSY57

Kerroksen alapuolella: BSY7

Löydöt: -

Poistetut löydöt: -

Ajoitus: -

BSY128 Tummanruskea puurooska- ja multakerros, jossa seassa keskikarkeaa hiekkaa

Kaivaustapa: lasta

Sijainti: ruutu 114/2010

Kerroksen paksuus: max. 8 cm

Muuta: kuopanteen BR7 pohjalla.

Kerroksen yläpuolella: BSY69, BSY125

Kerroksen alapuolella: BSY55

Löydöt: KM39054:1403-1404, 1844

Poistetut löydöt: -

Ajoitus: 1700-luvun puoliväli

BSY129 Harmaa, hienohiekka

Kaivaustapa: lasta

Sijainti: ruudut 110/2008, 116/2008

Kerroksen paksuus: max. 3 cm
Muuta: BR1a:n kivien alla.
Kerroksen yläpuolella: BR1a
Kerroksen alapuolella: BSY57
Löydöt: KM39054:1405-1413, 1845-1847
Poistetut löydöt: 2234-2239
Ajoitus: 1700-luku

BSY130 **Harmaanmusta/tummanruskea puumurskakerros, jossa hiiltä seassa**

Kaivaustapa: lasta
Sijainti: ruudut 116/2008, 124/2008
Kerroksen paksuus: 1-4 cm
Muuta: -
Kerroksen yläpuolella: BSY106, BSY146
Kerroksen alapuolella: BSY140, BSY142, BSY144, BR5
Löydöt: KM39054:1414-1417, 1848
Poistetut löydöt: 2240-2241
Ajoitus: 1700-luku

BSY131 **Harmaa, karkeahko hiekka, jossa seassa savea, tiilimurskaa ja tiilenpaloja**

Kaivaustapa: lasta
Sijainti: ruudut 114-116/2012
Kerroksen paksuus: 5-7 cm
Muuta: hirsikehikon BR2 pohjoisosassa, sisäpuolella.
Kerroksen yläpuolella: BSY16
Kerroksen alapuolella: BSY124?
Löydöt: KM39054:1849
Poistetut löydöt: 2242
Ajoitus: 1700-luku?

BSY132 **Harmaa hienohiekka**

Kaivaustapa: lasta
Sijainti: ruutu 110/2010
Kerroksen paksuus: 1-3 cm
Muuta: kivijalan BR1a ja hirsikehikon BR2 välissä. Todennäköisesti sama kerros kuin BSY138, BSY141, BSY143 ja BSY157.
Kerroksen yläpuolella: BSY57, BSY110
Kerroksen alapuolella: BSY55
Löydöt: -
Poistetut löydöt: -
Ajoitus: 1700-luvun alku

BSY133 **Harmaanruskea hienohko hiekka, jossa seassa multaa, humusta ja tiilimurskaa**

Kaivaustapa: lasta
Sijainti: ruudut 116/2010, 122-124/2010-2012
Kerroksen paksuus: max. 5 cm
Muuta: BR3 pohjoispuolinen kerros.
Kerroksen yläpuolella: BSY106
Kerroksen alapuolella: BSY7, BSY149
Löydöt: KM39054:1418
Poistetut löydöt: 2243-2244
Ajoitus: 1700-luvun alku

BSY134 **Kellertävän vaaleanruskea hienohko hiekka**

Kaivaustapa: lasta
Sijainti: ruutu 116/2010
Kerroksen paksuus: max. 3 cm

Muuta: kivijalan BR1a/B "väliseinämän" länsipuolella. Todennäköisesti sama kuin BSY101, BSY87 ja BSY88.

Kerroksen yläpuolella: BSY99

Kerroksen alapuolella: BSY102

Löydöt: -

Poistetut löydöt: -

Ajoitus: 1700-luku

BSY135

Vaaleanharmaa hieno hiekka

Kaivaustapa: lasta

Sijainti: ruutu 120/2010

Kerroksen paksuus: 2-3 cm

Muuta: hirsikehikon BR2 sisäpuoli.

Kerroksen yläpuolella: BSY97

Kerroksen alapuolella: BSY98

Löydöt: KM39054:1419

Poistetut löydöt: -

Ajoitus: 1700-luku

BSY136

Harmaa hienohiekka, jossa seassa kiviä (Ø 3-15 cm)

Kaivaustapa: lasta

Sijainti: ruudut 120/2008, 120-122/2010

Kerroksen paksuus: max. 15 cm

Muuta: resentin kuopan BRP4 täyttö. Sekoittunutta maata.

Kerroksen yläpuolella: BSY0

Kerroksen alapuolella: BRP4

Löydöt: -

Poistetut löydöt: 2245

Ajoitus: 1900-luku

BSY137

Harmaa, karkea, soran ja pikkukiven (Ø 5 cm) sekainen hiekka

Kaivaustapa: lasta

Sijainti: ruudut 114/2010-2012

Kerroksen paksuus: max. 8 cm

Muuta: puhdas kerros, luontainen? Hirsikehikon BR2 itäseinämän vieressä ja alla.

Kerroksen yläpuolella: BSY69, BR2

Kerroksen alapuolella: BSY55

Löydöt: KM39054:1850

Poistetut löydöt: -

Ajoitus: 1700-luku

BSY138

Vaaleanharmaa hienohiekka

Kaivaustapa: lasta

Sijainti: ruutu 116/2012

Kerroksen paksuus: max. 4 cm

Muuta: mahdollisesti sama kuin BSY132, BSY141, BSY143 ja BSY157.

Kerroksen yläpuolella: BSY104, BR1a

Kerroksen alapuolella: BSY7

Löydöt: -

Poistetut löydöt: -

Ajoitus: 1700-luku

BSY139

Vaaleanruskea hienohiekka

Kaivaustapa: lasta

Sijainti: ruutu 122/2010

Kerroksen paksuus: 2-5 cm

Muuta: BR3 sisäpuolella, pohjoisosassa.

Kerroksen yläpuolella: BSY112
Kerroksen alapuolella: BSY108
Löydöt: -
Poistetut löydöt: -
Ajoitus: 1700-luku

BSY140 **Vaaleanruskea, osin punertava hienohko hiekka, jossa harmaita hiilitäpliä**

Kaivaustapa: lasta
Sijainti: ruudut 116/2008-2010, 124-128/2008, 124/2010
Kerroksen paksuus: 20 cm
Muuta: BR5 hirsien päällä ja välissä.
Kerroksen yläpuolella: BSY130, BSY146
Kerroksen alapuolella: BSY145, BSY147, BSY151, BR5, BR6
Löydöt: KM39054:1420-1426, 1851
Poistetut löydöt: 2246-2250
Ajoitus: 1700-luku

BSY141 **Hienohko, osin keskikarkea, harmaa hiekka**

Kaivaustapa: lasta
Sijainti: ruudut 116/2010, 124/2010
Kerroksen paksuus: max. 2 cm
Muuta: BR3 hirsien alla. Mahdollisesti sama kuin BSY132, BSY138 ja BSY143.
Kerroksen yläpuolella: BR3
Kerroksen alapuolella: BSY7
Löydöt: KM39054:1427-1429, 1852-1853
Poistetut löydöt: 2251
Ajoitus: 1700-luku

BSY142 **Vaaleanruskea, hienohiekka, jossa ”puuhöttöä” ja hiiltä seassa**

Kaivaustapa: lasta
Sijainti: ruutu 124/2008
Kerroksen paksuus: 3-5 cm
Muuta: -
Kerroksen yläpuolella: BSY130
Kerroksen alapuolella: BSY144
Löydöt: KM39054:1430
Poistetut löydöt: -
Ajoitus: 1700-luku

BSY143 **Vaaleanharmaa, keskikarkea hiekka, jossa hiiltä**

Kaivaustapa: lasta
Sijainti: ruudut 122-124/2008
Kerroksen paksuus: 1-3 cm
Muuta: BR3 sisäpuolella ja alla. Todennäköisesti sama kuin BSY132, BSY137 ja BSY138.
Kerroksen yläpuolella: BSY108
Kerroksen alapuolella: BSY7
Löydöt: -
Poistetut löydöt: -
Ajoitus: 1700-luku

BSY144 **Ruskea, keskikarkea hiekka, jossa seassa tiilenpalaa ja tiilimurskaa sekä hiiltä**

Kaivaustapa: lasta
Sijainti: ruudut 116/2010, 124/2008-2010
Kerroksen paksuus: 5-15 cm
Muuta: BR3:n eteläpuolella.
Kerroksen yläpuolella: BSY130, BSY142, BR3, BR5, BR6
Kerroksen alapuolella: BSY7, BSY152

Löydöt: KM39054:1431-1437, 1854
Poistetut löydöt: 2252-2253
Ajoitus: 1700-luku

BSY145 **Tummanruskea, osin harmaa, puuroskakerros, jossa seassa multaa**

Kaivaustapa: lasta
Sijainti: ruutu 124/2010
Kerroksen paksuus: 1-5 cm
Muuta: -
Kerroksen yläpuolella: BSY121, BSY140
Kerroksen alapuolella: BSY147?
Löydöt: -
Poistetut löydöt: -
Ajoitus: 1700-luku

BSY146 **Harmaa, tiivis savi, seassa tiilimurskaa ja puulastua ja -murskaa**

Kaivaustapa: lasta
Sijainti: ruudut 124/2010, 126/2008
Kerroksen paksuus: 1-2 cm
Muuta: -
Kerroksen yläpuolella: BSY106
Kerroksen alapuolella: BSY130, BSY140, BR4
Löydöt: -
Poistetut löydöt: 2254
Ajoitus: 1700-luku

BSY147 **Harmaa, karkea hiekka**

Kaivaustapa: lasta
Sijainti: ruudut 124-126/2008, 124/2010
Kerroksen paksuus: 1-5 cm
Muuta: BR5 hirsien alla.
Kerroksen yläpuolella: BSY140, BSY145?, BSY150?, BR5, BR6
Kerroksen alapuolella: BSY148, BSY151, BR5
Löydöt: -
Poistetut löydöt: -
Ajoitus: 1700-luku

BSY148 **Vaaleanruskea, keskikarkea hiekka**

Kaivaustapa: lasta
Sijainti: ruudut 124-126/2008
Kerroksen paksuus: 1-5 cm
Muuta: -
Kerroksen yläpuolella: BSY147
Kerroksen alapuolella: BSY158?
Löydöt: KM39054:1438
Poistetut löydöt: 2255
Ajoitus: 1700-luku

BSY149 **Musta/tummanharmaa, tiivis, keskikarkea, hiilinen hiekka, jossa paikoitellen seassa puumurskaa ja -lastua**

Kaivaustapa: lasta
Sijainti: ruudut 124-126/2010
Kerroksen paksuus: 1-3 cm
Muuta: palokerros BR4 kivien alla. Todennäköisesti sama kuin BSY57, BSY77, BSY98, BSY102, BSY124 ja BSY157.
Kerroksen yläpuolella: BSY106, BR4
Kerroksen alapuolella: BSY7

Näytteet: Makrofossiilinäyte BMN4 korkeudelta 5,84 m mpy. Analysoitu.
Löydöt: -
Poistetut löydöt: -
Ajoitus: 1700-luku

BSY150

Oranssiruskea, karkea hiekka, jossa seassa tiilimurskaa

Kaivaustapa: lasta
Sijainti: ruutu 124/2008
Kerroksen paksuus: 2-4 cm
Muuta: BR4 kivijalan vieressä.
Kerroksen yläpuolella: BSY121, BSY122
Kerroksen alapuolella: BSY147?
Löydöt: KM39054:1439
Poistetut löydöt: -
Ajoitus: 1700-luku

BSY151

Kellertävänruskea, karkea, soran sekainen hiekka

Kaivaustapa: lasta
Sijainti: ruudut 124-126/2008
Kerroksen paksuus: 4-8 cm
Muuta: BR5 hirsien/lankkujen alla.
Kerroksen yläpuolella: BSY140, BSY147
Kerroksen alapuolella: BSY152, BSY153, BR5
Löydöt: 2 äyrin kolikko SM v. 1748 (Fredrik I) + 1 äyri, SM v. 1733 (Fredrik I)
Poistetut löydöt:
Ajoitus: 1700-luku

BSY152

Harmaa, karkeahko, tiivis hiekka, jossa seassa savea ja hiiltä

Kaivaustapa: lasta
Sijainti: ruutu 124-128/2008
Kerroksen paksuus: max. 4 cm
Muuta: BR5 hirsien alla.
Kerroksen yläpuolella: BSY144, BSY146, BSY151, BSY153, BR5, BR6
Kerroksen alapuolella: BSY157
Löydöt: KM39054:1440-1444
Poistetut löydöt: -
Ajoitus: 1700-luku

BSY153

Tummanruskea puulastu ja -murskakerros, jossa seassa hiekkää

Kaivaustapa: lasta
Sijainti: ruudut 126-128/2008
Kerroksen paksuus: 2-3 cm
Muuta: BR4 kivijalan vieressä. Kerroksen puulastut isokokoisia, jopa 10-15 cm pituisia.
Kerroksen yläpuolella: BSY151
Kerroksen alapuolella: BSY152, BSY158
Löydöt: -
Poistetut löydöt: -
Ajoitus: 1700-luku

BSY154

Vaaleanruskea, keskikarkea hiekka, seassa soraa, tiilimurskaa, pikkukiviä ja hiiltä

Kaivaustapa: lasta
Sijainti: ruudut 126/2008, 128/2008-2010
Kerroksen paksuus: 5-25 cm
Muuta: ojakaivannon BRP5 täyttö.
Kerroksen yläpuolella: BSY1
Kerroksen alapuolella: BRP5
Löydöt: -

Poistetut löydöt: -
Ajoitus: 1900-luku

BSY155 **Harmaa savikerros, jossa seassa hieman hiekkaa**

Kaivaustapa: lasta
Sijainti: ruutu 124/2008
Kerroksen paksuus: 1-2 cm
Muuta: -
Kerroksen yläpuolella: BSY157
Kerroksen alapuolella: BSY156
Löydöt: -
Poistetut löydöt: -
Ajoitus: 1700-luku

BSY156 **Vaaleanruskea hienohiekka**

Kaivaustapa: lasta
Sijainti: ruutu 124/2008
Kerroksen paksuus: 5 cm + jatkui syvemmälle kaivamattomaan maahan.
Muuta: sama kerros kuin BSY7.
Kerroksen yläpuolella: BSY62, BSY63, BSY79, BSY155, BSY157, BSY158,
Kerroksen alapuolella: BSY55
Löydöt: -
Poistetut löydöt: -
Ajoitus: 1700-luku

BSY157 **Musta/tummanharmaa, keskikarkea ja hiilinen hiekka**

Kaivaustapa: lasta
Sijainti: ruutu 124/2008
Kerroksen paksuus: max. 1 cm
Muuta: palokerros. Todennäköisesti sama kuin BSY129, BSY132, BSY137, BSY138, BSY141 ja BSY143.
Kerroksen yläpuolella: BSY152
Kerroksen alapuolella: BSY155, BSY156
Löydöt: -
Poistetut löydöt: -
Ajoitus: 1700-luku

BSY158 **Harmaanruskea sora**

Kaivaustapa: lasta
Sijainti: ruutu 126/2008
Kerroksen paksuus: 5-8 cm
Muuta: luontainen kerros.
Kerroksen yläpuolella: BSY148?, BSY153
Kerroksen alapuolella: BSY156
Löydöt: -
Poistetut löydöt: -

Alueelta B dokumentoidut rakenteet

BR1a ja b **Kivijalka, jonka päällä maatuneita hirsiiä**

Koko ja kuvaus: 6 x 10 m. Luode-kaakkosuuntainen kivijalka (BR1a). Eteläseinän kivien päällä säilyneenä maatuneita hirsiiä (BR1b), joiden leveys oli 15-17 cm ja paksuus 1-8 cm. Hirsien ja kivien välissä oli paikoitellen savea (BSY19). Kivien keskikoko oli 17-18 x 20 cm, mutta joukossa oli myös pienempää, kooltaan 8 x 10 cm kiviä. Isoimmat kivet olivat kooltaan 45 x 80 cm. Kivet sijaitsivat korkeudella n. 6,30-6,40 m mpy. Kivijalan eteläseinämä oli parhaiten säilynyt kun taas pohjois- ja itäseinämä olivat lähes täysin tuhoutuneet. Kivijalan kivet olivat pääosin yhdessä kerroksessa lukuun

ottamatta väliseinän pohjoisosaa, jossa kiviä oli ainakin kahdessa kerroksessa. Kivijalan eteläseinämässä oli lisäksi käytetty hyväksi alueen suurikokoisia luonnonkiviä, jotka sijaitsivat pohjamaassa. Hirsikehikko BR2 sijaitsi kivijalan sisällä länsipuolella. Myös kivijalan itäpuolella oli nähtävissä jäännöksiä samanlaisesta hirsikehikosta.

Sijainti: ruudut 110-120/2006-2012

Kartat: 11, 12, 13, 17, 18, 19

Muuta: -

Rakenteen yläpuolella: BSY4, BSY16, BSY25, BSY26, BSY34, BSY90, BSY92

Rakenteen alapuolella: BSY57, BSY129, BSY138

Rakenteen kanssa samanaikaisia: BR2, BR3, BR4, BR5 ja BR6

Ajoitus: 1700-luvun alusta 1800-luvun alkuun

BR2

Hirsikehikko

Koko ja kuvaus: n. 5 x 4 m. Sijaitsi kivijalan BR1a/b sisäpuolella länsipuolella ja tuli esille korkeudelta 6,20-6,10 m mpy. Myös kivijalan länsipuolella oli nähtävissä heikkoja jäänteitä samanlaisesta hirsikehikosta. Hirsien pituus oli n. 200 cm, leveys n. 15-18 cm ja paksuus n. 1-10 cm. Hirsii oli paikoitellen säilynyt jopa kolmessa tasossa - parhaiten kehikon eteläseinämässä. Kehikon jokaisessa nurkassa oli pitkänurkkasalvos, jonka salvostyypistä ei saanut tarkempaa selkoa maatuneisuuden takia. Kehikko oli perustettu rakennusta vanhemman kuopan (BR7) ja palokerroksen BSY110 päälle.

Sijainti: ruudut 112-114/2008-2012

Kartat: 11, 12, 13, 17, 18, 19

Muuta: -

Rakenteen yläpuolella: BSY4, BSY16, BSY39, BSY86

Rakenteen alapuolella: BSY110, BSY125, BSY137

Rakenteen kanssa samanaikaisia: BR1a/b, BR3, BR4, BR5 ja BR6

Ajoitus: 1700-luvun alusta 1800-luvun alkuun

BR3

Hirsikehikko

Koko ja kuvaus: n. 4 x 2,5 m. Koillis-lounaissauntainen hirsikehikko, jonka jokaisessa nurkassa oli pitkänurkkasalvos. Salvostyyppejä ei voitu selvittää maatuneisuuden vuoksi. Hirsien leveys oli n. 10-15 cm ja paksuus 3-15 cm. Rakenteen koillispuolella oli parhaiten säilynyt. Hirsii oli säilyneenä ainoastaan yhdessä tasossa. Hirret olivat osin pinnoiltaan hiiltyneitä (mutta palamattomia), joten hirret oli ehkä hiilletty. Rakenne oli perustettu osin hiekalle BSY141 ja osin palokerroksen BSY57 päälle. Länsi- ja itäseinämien hirsien alle oli laitettu muutamia kiviä (Ø 20-60 cm).

Sijainti: 118-122/2008-2010, 118-120/2006

Kartat: 12, 13, 17

Muuta: moderni kaivanto BRP4 lävisti rakenteen länsiseinämän.

Rakenteen yläpuolella: BSY106, BSY109

Rakenteen alapuolella: BSY57, BSY141, BSY144

Rakenteen kanssa samanaikaisia: BR1a/b, BR2, BR4, BR5 ja BR6

Ajoitus: 1700-luvun alusta 1800-luvun alkuun

BR4

Kivijalka

Koko ja kuvaus: n. 3,5 x 1,7-1,75 m. Luode-kaakkosuuntainen palamaton kivijalka korkeudella n. 6,20 m mpy. Paikoitellen kiviä oli kahdessa tasossa. Kivien koko: 10 x 12 x 5-8 cm (pienimmät), 43 x 37 x 25 cm (keskikoko), 130 x 80 x 40 cm (iso luonnonkivi). Kuten kivijalassa BR1a, oli tässäkin käytetty hyväksi alueen isokokoisia luonnonkiviä (luodekulma). Kivijalka oli täytetty hiekalla BSY106, jossa oli seassa runsaasti kiveä (Ø 20-40 cm). Rakenne oli perustettu palaneelle maalille BSY149.

Sijainti: 124-126/2008-2010

Kartat: 12, 13, 17

Muuta: sisäpuolelta otettu maanäyte BMN4 yksiköstä BSY149.

Rakenteen yläpuolella: BSY106, BSY146

Rakenteen alapuolella: BSY149

Rakenteen kanssa samanaikaisia: BR1a/b, BR2, BR3, BR5 ja BR6

Ajoitus: 1700-luvun alusta 1800-luvun alkuun

BR5

Hirsiä

Koko ja kuvaus: n. 1,6 x 1,5 m. Yksi luode-kaakkosuuntainen neliöhirsi (mitat: 155 x 14 x 12 cm), jonka päälle oli aseteltu kolme koillis-lounaissuuntaista lankkua (läntinen: 140 x 15 x 2-3 cm; keskilankku: 144 x 25 x 4 cm; itäinen: 107 x 15 x 5 cm) korkeudelle 6,20-6,10 m mpy 35 cm välein toisiinsa nähden. Näistä keskimmainen ja osin läntinen lankku ulottuivat neliöhirren päälle. Lankkujen alla ja päällä oli paksultsi hiekkaa BSY140, jonka alla sijaitsi vielä yksi luode-kaakkosuuntainen hirsi korkeudella 6,01 m mpy. Hirsi (110 x 30 x 5-7 cm) oli sijoitettu kohtisuoraan neliöhirteen nähden. Hirren alla oli kolme 15-20 cm halkaisijaltaan ollutta kiveä perustuksena ja lisäksi kahta isoa luonnonkiveä oli myös käytetty hyväksi rakenteen perustuksissa. BR5 hirret ja lankut sijaitsivat lähes kiinni kivijalassa BR4 – väliin jäi n. 10 cm väli, joka oli täytetty kivillä (Ø 20-30 cm) ja muutamilla tiilenpaloilla.

Sijainti: 124-126/2008

Kartat: 12, 13, 15, 17

Muuta: -

Rakenteen yläpuolella: BSY106, BSY109, BSY130, BSY140

Rakenteen alapuolella: BSY144, BSY147, BSY151, BSY152

Rakenteen kanssa samanaikaisia: BR1a/b, BR2, BR3, BR4 ja BR6

Ajoitus: 1700-luvun alusta 1800-luvun alkuun

BR6

Koillis-lounaissuuntainen hirsi ja luode-kaakkosuuntaisen hirren katkelma, hirsikehikon jäännös?

Koko ja kuvaus: mitat: 260 x 11 x 17-20 cm. Koillis-lounaissuuntainen palamaton hirsi rakenteiden BR4 ja BR5 itäpuolella korkeudella 6,17-6,10 m mpy. Hirren koillispäästä lähti toinen salvottu luode-kaakkosuuntaisen hirren katkelma (pituus 20 cm ja paksuus 11 cm), joka oli kuitenkin pääosin tuhoutunut – katkelman itäpuolella sijaitsi kaivettua maata. BR6 on mahdollisesti jäännös samanlaisesta hirsikehikosta kuin BR3 ja BR2.

Sijainti: ruudut 128/2008-2010

Kartat: 13, 17

Muuta: moderni ojakaivanto BRP5 oli osin tuhonnut rakenteen länsipuolta. Suurin osa rakenteesta tuhoutunut viereen tehdyn sähkökeskuksen rakentamisen aikana (1990-luku?)

Rakenteen yläpuolella: BSY140

Rakenteen alapuolella: BSY147, BSY151, BSY152

Rakenteen kanssa samanaikaisia: BR1a/b, BR2, BR3, BR5 ja BR4

Ajoitus: 1700-luvun alusta 1800-luvun alkuun

BR7

Kuopanne

Koko ja kuvaus: Kuopan koko oli kaivausalueella 140 x 90 cm, mutta kuopanne on jatkunut myös länteen (kaivettu v. 2007). Kuopan pohja sijaitsi korkeudella 5,66 m mpy ja kuopan syvyys n. 40 cm.

Sijainti: ruudut 114/2008-2010, hirsikehikon BR2 sisäpuoli

Kartat: 12, 13, 19

Muuta: täytetty yksiköillä BSY125 ja BSY128. Kuopan seinämällä palokerros BSY124.

Rakenteen yläpuolella: BSY125, BSY128

Rakenteen alapuolella: BSY55

Rakenteen kanssa samanaikaisia: -

Ajoitus: 1700-luvun alku/1700-luvun puoliväli

Alueelta B dokumentoidut rajapinnat

BRP1

Rajapinta 1: moderni johtokaivanto

Koko ja kuvaus: koko 170 x 135 cm, kaivanto itä-länsisuuntainen.

Sijainti: ruudut 118/2002-2004

Kartat: 9

Leikkasi yksiköitä: BSY7

Täytetty yksiköillä: BSY9, BSY10, ei kaivettu pohjaan saakka.

Ajoitus: 1900-luku

BRP2

Rajapinta 2: moderni kaivanto

Koko ja kuvaus: leveys n. 50-120 cm (leveys vaihtelee).

Sijainti: ruutu 116-118/2012, 120/2006-2008, 120/2006-2008

Kartat: 11, 12, 13

Leikkasi yksiköitä: BSY2, BSY4, BSY7, BSY28, BSY30, BSY31, BSY41, BSY50, BSY51, BSY89, BSY92, BSY97, BSY98, BSY99, BSY102, BR1a/b

Täyttynyt yksiköillä: BSY29, BSY32, BSY36, BSY48

Ajoitus: 1900-luku

BRP3

Rajapinta 3: jätekuoppa

Koko ja kuvaus: n. 1,6 x 1 m, pitkänomainen jätekuoppa

Sijainti: ruudut 120-122/2002-2004

Kartat: 9-10

Näytteet: Makrofossiilinäyte BMN3 korkeudelta 6,20 m mpy. Analysoitu.

Leikkasi yksiköitä: BSY7

Täyttynyt yksiköillä: BSY30, BSY31, BSY41, BS53

Ajoitus: 1700-luku, todennäköinen jätekuoppa

BRP4

Rajapinta 4: moderni kaivanto

Koko ja kuvaus: halkaisija n. 70 cm, jossa täyttönä hiekkamaata ja kiviä.

Sijainti: ruudut 120-122/2010

Kartat: 12, 13

Leikkasi yksiköitä: BSY7, BSY98, BSY108, BSY127, BR3

Täyttynyt yksiköillä: BSY136

Ajoitus: 1900-luku, resentti kuopanne.

BRP5

Rajapinta 5: moderni ojakaivanto

Koko ja kuvaus: koillis-lounaisuuntainen ojakaivanto, jonka pituus oli n. 6 m kaivetulla alueella ja leveys n. 50 cm. Kuopan syvyys n. 40 cm.

Sijainti: ruudut 126/2008, 128/2008-2010

Kartat: 13, 15

Leikkasi yksiköitä: BSY106, BSY115, BSY149, BSY151, BSY152, BSY153 ja BSY158

Täyttynyt yksiköillä: BSY154

Ajoitus: 1900-luku

Tutkimusalue C

CSY0

Nurmikko

Kaivaustapa: kaivinkone

Sijainti: koko kaivausalueen A laajuus

Kerroksen paksuus: n. 5 cm

Muuta:

Kerroksen alapuolella: ASY1

Ajoitus: 1900-luku

CSY1

Tummanruskea multa- ja turvemaa

Kaivaustapa: kaivinkone/lapio/lasta

Sijainti: koko kaivausalueen A laajuus

Kerroksen paksuus:

Muuta: sekoittunut kerros.

Kerroksen yläpuolella: CSY0

Kerroksen alapuolella: CSY2, CSY3, CSY4, CSY5, CSY6, CSY7, CSY8, CSY11?, CSY13

Löydöt: KM39054:1446-1449

Poistetut löydöt: 2256-2263

Ajoitus: 1900-luku

CSY2

Harmaanruskea hienohiekka, jossa seassa pikkukiviä, hiiltä, tiilimurskaa ja multaa

Kaivaustapa: kaivinkone/lapio/lasta

Sijainti: ruutu 106/2020

Kerroksen paksuus: 20-28 cm

Muuta: sekoittunut kerros.
Kerroksen yläpuolella: CSY1
Kerroksen alapuolella: CSY9
Löydöt: KM39054:1450-1457, 1855-1856
Poistetut löydöt: 2264-2267
Ajoitus: 1900-luku

CSY3

Punaruskea savi
Kaivaustapa: lasta
Sijainti: ruudut 112-114/2020
Kerroksen paksuus: 5-8 cm
Muuta: sekoittunut kerros.
Kerroksen yläpuolella: CSY1
Kerroksen alapuolella: CSY10
Löydöt: -
Poistetut löydöt: 2268
Ajoitus: 1800-luku?

CSY4

Ruskea, keskikarkea hiekka
Kaivaustapa: lasta
Sijainti: ruudut 114-116/2020
Kerroksen paksuus: 3-4 cm
Muuta: sekoittunut kerros.
Kerroksen yläpuolella: CSY1
Kerroksen alapuolella: CSY10
Löydöt: KM39054:1458-1460, 1857
Poistetut löydöt: 2269
Ajoitus: 1900-luku

CSY5

Likaisen ruskea, hiilinen savi
Kaivaustapa: lasta/lapio
Sijainti: ruutu 112/2020
Kerroksen paksuus: 2-3 cm
Muuta: sekoittunut kerros.
Kerroksen yläpuolella: CSY1
Kerroksen alapuolella: CSY6
Löydöt: -
Poistetut löydöt: -
Ajoitus: 1800-luku?

CSY6

Musta hienohiekka, jossa hiiltä ja puulastuja seassa, palokerros
Kaivaustapa: lasta
Sijainti: ruudut 112-114/2020, 122/2020
Kerroksen paksuus: n. 2-5 cm
Muuta: kerroksen alapinnalla tummanharmaata hienoa hiekkaa, joka laskettiin samaan yksikköön.
Kerroksen yläpuolella: CSY1, CSY5, CSY7
Kerroksen alapuolella: CSY10, CSY12
Löydöt: KM39054:1461-1465
Poistetut löydöt: 2270-2281
Ajoitus: 1800-luku?

CSY7

Ruskea, keskikarkea hiekka, jossa seassa savea, tiilimurskaa ja hiiltä
Kaivaustapa: lasta
Sijainti: ruudut 112-114/2020
Kerroksen paksuus: 3-5 cm
Muuta: sekoittunut.
Kerroksen yläpuolella: CSY1

Kerroksen alapuolella: CSY6, CSY10
Löydöt: KM39054:1466-1471
Poistetut löydöt: 2282-2290
Ajoitus: 1800-luku?

CSY8 Harmaa hienohiekka, jossa seassa tiilimurskaa ja hiiltä

Kaivaustapa: lasta
Sijainti: ruudut 114-122/2020
Kerroksen paksuus: 2-30 cm
Muuta: sekoittunut, paljon moderneja löytöjä.
Kerroksen yläpuolella: CSY1, CSY10, CSY12, CSY15
Kerroksen alapuolella: CSY9, CSY11
Löydöt: KM39054:1472-1481, 1858-1859
Poistetut löydöt: 2291-2296
Ajoitus: 1800-luku

CSY9 Oranssi, savinen hienohiekka = pohjahiekka

Kaivaustapa: lasta/lapio
Sijainti: koko kaivausalueen C laajuus
Kerroksen paksuus: 3 cm + jatkui syvemmälle kaivamattomaan maahan
Muuta: yksikön yläpinta oli hiesumaista, mutta alemmas mentäessä muuttui karkeaksi ja soraiseksi, jonka seassa oli suurehkoja luonnonkiviä. Luontainen kerros.
Kerroksen yläpuolella: CSY2, CSY8, CSY11, CSY12, CSY14, CSY15
Kerroksen alapuolella: ?
Löydöt: -
Poistetut löydöt: -

CSY10 Puuroskakerros, seassa hiiltä ja multaa

Kaivaustapa: lasta
Sijainti: ruudut 112-116/2020
Kerroksen paksuus: 2-15 cm
Muuta: sekoittunut yksikkö. Mahdollisesti sama yksikkö kuin CSY12.
Kerroksen yläpuolella: CSY3, CSY4, CSY6, CSY7
Kerroksen alapuolella: CSY8, CSY15
Löydöt: KM39054:1482
Poistetut löydöt: 2297-2298
Ajoitus: 1800-luku?

CSY11 Vaaleanruskea hienohiekka

Kaivaustapa: lasta
Sijainti: ruudut 116/2020, 120-122/2020
Kerroksen paksuus: n. 3 cm
Muuta: puhdas yksikkö.
Kerroksen yläpuolella: CSY1?, CSY8
Kerroksen alapuolella: CSY9
Löydöt: KM39054:1483-1484, 1860
Poistetut löydöt: 2299
Ajoitus: 1700-luku?

CSY12 Tummanruskea, maaton puuroskakerros, jossa vähän hiiltä seassa

Kaivaustapa: lasta
Sijainti: ruutu 122/2020
Kerroksen paksuus: 5-8 cm
Muuta: mahdollisesti sama yksikkö kuin CSY10.
Kerroksen yläpuolella: CSY6
Kerroksen alapuolella: CSY8

Löydöt: KM39054:1485-1487, 1861
Poistetut löydöt: 2300-2307
Ajoitus: 1800-luku

CSY13 **Vaaleanruskea hienohiekka**
Kaivaustapa: lasta
Sijainti: ruudut 114-116/2020
Kerroksen paksuus: n. 2-3 cm
Muuta: luontainen.
Kerroksen yläpuolella: CSY1
Kerroksen alapuolella: CSY9, CSY14
Löydöt: -
Poistetut löydöt: -

CSY14 **Harmaanruskea, läikikäs hienohiekka**
Kaivaustapa: lasta
Sijainti: ruutu 116/2020
Kerroksen paksuus: 1-2 cm
Muuta: -
Kerroksen yläpuolella: CSY13
Kerroksen alapuolella: CSY9
Löydöt: KM39054:1488
Poistetut löydöt: -
Ajoitus: 1700-luku

CSY15 **Ruskea, keskikarkea hiekka, jossa seassa puulastua ja tiilimurskaa**
Kaivaustapa: lasta
Sijainti: ruudut 112-114/2020
Kerroksen paksuus: 5-8 cm
Muuta: osin sekoittunut.
Kerroksen yläpuolella: CSY7, CSY10
Kerroksen alapuolella: CSY8, CSY9
Löydöt: KM39054:1489-1491
Poistetut löydöt: 2308-2313
Ajoitus: 1800-luku

Tutkimusalue D

DSY0 **Nurmikko/turve**
Kaivaustapa: kaivinkone
Sijainti: koko tutkimusalueen D laajuus
Kerroksen paksuus: 5 cm
Muuta: -
Kerroksen alapuolella: DSY1
Ajoitus: 1900-luku

DSY1 **Harmaa sora**
Kaivaustapa: kaivinkone
Sijainti: lähes koko tutkimusalueen D laajuus
Kerroksen paksuus: 10-30 cm, paikoitellen kerrosta ei ole lainkaan
Muuta: -
Kerroksen yläpuolella: DSY0
Kerroksen alapuolella: DSY5, DSY7, DSY8, DSY10, DSY12, DSY14, DSY16, DSY17, DSY18, DR2
Ajoitus: 1900-luku

DSY2 **Tiilimurskan ja mullan sekainen hiekka**

Kaivaustapa: kaivinkone
Sijainti:
Kerroksen paksuus: 1-2 cm
Muuta:
Kerroksen yläpuolella: DSY1
Kerroksen alapuolella: DSY3
Poistetut löydöt: -
Ajoitus: 1800-luku?

DSY3

Oranssiruskea, karkea, soransekainen hiekka = pohjahiekka

Kaivaustapa: kaivinkone
Sijainti: koko tutkimusalueen D laajuus
Kerroksen paksuus: jatkui kaivamattomaan maahan
Muuta: luontainen kerros.
Kerroksen yläpuolella: DSY2, DSY10, DSY11, DSY13, DSY15, DSY28, DSY29, DSY33, DSY35, DR2, DRP1, DRP2
Kerroksen alapuolella: ?

DSY4/DSY32

Musta, orgaanisen aineksen sekainen hiilinen hiekka = palokerros

Kaivaustapa: lasta
Sijainti: rakenteen DR1 yhteydessä
Kerroksen paksuus: 3-4 cm
Muuta: -
Kerroksen yläpuolella: DSY6/DSY31, DR1
Kerroksen alapuolella: DSY4/DSY32
Löydöt: KM39054:1862-1872
Poistetut löydöt: 2315
Ajoitus: 1700-luvun toinen puolisko

DSY5

Hiilen sekainen, hieno hiekka

Kaivaustapa: lasta
Sijainti: rakenteen DR1 yhteydessä
Kerroksen paksuus: 1-5 cm
Muuta: -
Kerroksen yläpuolella: DSY1, DSY17
Kerroksen alapuolella: DSY6/DSY31
Löydöt: -
Poistetut löydöt: 2316-2317
Ajoitus: 1700-luvun toinen puolisko

DSY6/DSY31

Kellertävän ruskea, osin harmaa, keskikarkea hiekka, jossa seassa hiiltä ja palaneita puun kappaleita

Kaivaustapa: lasta
Sijainti: rakenteen DR1 yhteydessä
Kerroksen paksuus: 5-10 cm
Muuta: hiekan seassa hiiliraitoja ja hiiltä.
Kerroksen yläpuolella: DSY5, DSY16
Kerroksen alapuolella: DSY4/DSY32, DR1
Löydöt: KM39054:1873-1882
Poistetut löydöt: 2318-2323
Ajoitus: 1700-luvun toinen puolisko

DSY7

Tummanruskea, kova, soran sekainen hiekka

Kaivaustapa: lasta
Sijainti: rajapinnan DRP1 yhteydessä
Kerroksen paksuus: 1-5 cm
Muuta: sijaitsi rajapinnan ulko- ja sisäpuolella

Kerroksen yläpuolella: DSY1
Kerroksen alapuolella: DSY8, DSY15
Löydöt: -
Poistetut löydöt: 2324
Ajoitus: 1800-luku

DSY8

Hiiltä, rautakuonaa
Kaivaustapa: lapio, lasta, kaivinkone
Sijainti: rajapinnan DRP1 yhteydessä
Kerroksen paksuus: max. 40 cm
Muuta: rajapinnan DRP1 täyttö
Kerroksen yläpuolella: DSY1, DSY7
Kerroksen alapuolella: DSY30
Näytteet: näyte 1
Löydöt: -
Poistetut löydöt: -
Ajoitus: 1800-luku

DSY9

Rusehtavanoranssi, karkea hiekka
Kaivaustapa: lasta
Sijainti: rakenteen DR1 yhteydessä
Kerroksen paksuus: 1-10 cm
Muuta: paikallinen kerros
Kerroksen yläpuolella: DSY4/DSY32
Kerroksen alapuolella: DSY33
Löydöt: KM39054:1883-1886
Poistetut löydöt: -
Ajoitus: 1700-luvun toinen puolisko

DSY10

Turpeen sekainen, keskikarkea hiekka, jossa seassa pikkukiviä (5 x 10 cm, 5 x 5 cm), tiilenpaloja, multaa ja maatonutta puuta
Kaivaustapa: lasta
Sijainti: rakenteen DR2 yhteydessä
Kerroksen paksuus: 1-3 cm
Muuta: samanaikainen rakenteen DR1 kanssa?
Kerroksen yläpuolella: DSY1, DSY14
Kerroksen alapuolella: DSY3, DSY11, DSY12
Löydöt: -
Poistetut löydöt: -
Ajoitus: 1800-luku

DSY11

Kellertävänruskea, hieno, löysä hiekka
Kaivaustapa: lasta
Sijainti: rakenteen DR2 yhteydessä
Kerroksen paksuus: n. 2 cm
Muuta: seassa hieman puuroskaa.
Kerroksen yläpuolella: DSY10, DSY12
Kerroksen alapuolella: DSY3
Löydöt: -
Poistetut löydöt: -
Ajoitus: 1800-luku

DSY12

Tiivis, harmaanruskea, hieno hiekka
Kaivaustapa: lasta
Sijainti: rakenteen DR2 yhteydessä
Kerroksen paksuus: n. 1 cm

Muuta: -
Kerroksen yläpuolella: DSY10, DR2
Kerroksen alapuolella: DSY11, DSY13
Löydöt: -
Poistetut löydöt: -
Ajoitus: 1800-luku

DSY13 Tummanruskea, karkea, soran sekainen hiekka

Kaivaustapa: lasta
Sijainti: rakenteen DR2 yhteydessä
Kerroksen paksuus: 1-5 cm
Muuta: -
Kerroksen yläpuolella: DSY12
Kerroksen alapuolella: DSY3
Löydöt: -
Poistetut löydöt: -
Ajoitus: 1800-luku

DSY14 Vaaleanharmaa, hieno hiekka

Kaivaustapa: lasta
Sijainti: rakenteen DR2 yhteydessä
Kerroksen paksuus: n. 1-2 cm
Muuta: -
Kerroksen yläpuolella: DSY1
Kerroksen alapuolella: DSY10, DR2
Löydöt: -
Poistetut löydöt: -
Ajoitus: 1800-luku

DSY15 Multamaa, jossa seassa tiilimurskaa, hiiltä ja pientä kiveä

Kaivaustapa: lasta/kaivinkone
Sijainti: rajapinnan DRP1 yhteydessä
Kerroksen paksuus: n. 10 cm
Muuta: mahdollisesti rajapinnan DRP1 kanssa samanaikainen.
Kerroksen yläpuolella: DSY7
Kerroksen alapuolella: DSY3
Löydöt: -
Poistetut löydöt: -
Ajoitus: 1800-luku

DSY16 Musta, puhdas hiilikerros

Kaivaustapa: lasta
Sijainti: rakenteen DR1 yhteydessä
Kerroksen paksuus: 11 cm
Muuta: -
Kerroksen yläpuolella: DSY1
Kerroksen alapuolella: DSY6/DSY31
Löydöt: -
Poistetut löydöt: -
Ajoitus: 1800-luku?

DSY17 Ruskea, hiekan sekainen orgaaninen aines (turvemainen)

Kaivaustapa: lasta
Sijainti: ks. kartta 22, DR1 yhteydessä
Kerroksen paksuus: 1-5 cm
Muuta: vanha maanpinta?

Kerroksen yläpuolella: DSY1, DSY18
Kerroksen alapuolella: DSY5
Löydöt: -
Poistetut löydöt: -
Ajoitus: 1800-luku?

DSY18

Valkoinen, hieno hiekka
Kaivaustapa: lasta/kaivinkone
Sijainti: paikoitellen tutkimusalueella D
Kerroksen paksuus: max. 1 cm
Muuta: -
Kerroksen yläpuolella: DSY1
Kerroksen alapuolella: DSY5
Löydöt: -
Poistetut löydöt: -
Ajoitus: 1900-luku

DSY19

Multakerros
Kaivaustapa: kaivinkone
Sijainti: koko tutkimusalue D laajuudelta
Kerroksen paksuus: 10-15 cm
Muuta: -
Kerroksen yläpuolella: DSY0
Kerroksen alapuolella: DSY20
Ajoitus: 1900-luku

DSY20

Vaaleanruskea, "höttöinen", löysä hiekka
Kaivaustapa: kaivinkone
Sijainti: tutkimusalueen D pohjois- ja koillisosassa
Kerroksen paksuus: 5-10 cm
Muuta: -
Kerroksen yläpuolella: DSY19
Kerroksen alapuolella: DSY20
Ajoitus: 1900-luku

DSY21

Multainen turve, jossa seassa tiilenpaloja ja juuria
Kaivaustapa: kaivinkone
Sijainti: tutkimusalueen D pohjois- ja koillisosassa
Kerroksen paksuus: 1-2 cm
Muuta: -
Kerroksen yläpuolella: DSY20
Kerroksen alapuolella: DSY21
Löydöt: -
Poistetut löydöt: -
Ajoitus: 1900-luku

DSY22

Kellertävän oranssi, ruskea, tiiviihkö hiekka, jossa seassa savea, hiiltä ja eläintenluita
Kaivaustapa: kaivinkone/lasta
Sijainti: rajapinnan DRP2 yhteydessä
Kerroksen paksuus: 2-10 cm
Muuta: -
Kerroksen yläpuolella: DSY21
Kerroksen alapuolella: DSY23, DSY26, DSY27
Löydöt: KM39054:1887-1889
Poistetut löydöt: 2325
Ajoitus: 1800-luku

- DSY23** **Pullolasia ja hiekkaa**
Kaivaustapa: lasta
Sijainti: rajapinnan DRP2 täyttö
Kerroksen paksuus: 30-40 cm
Muuta: mahapullojen kaula-, seinä- ja pohjasirpaleita sekä punasavesta valmistettuja pullojen korkeja. Seassa myös pienikokoisempien pullojen sirpaleita. Joidenkin pullojen ulkopinnoilla pikeä.
Kerroksen yläpuolella: DSY22, DSY26
Kerroksen alapuolella: DSY24, DSY25
Löydöt: KM39054:1890-1892
Poistetut löydöt: -
Ajoitus: 1800-luvun loppu
- DSY24** **Koksihiiltä ja rautakuonaa**
Kaivaustapa: lasta/lapio
Sijainti: rajapinnan DRP2 täyttö
Kerroksen paksuus: n. 40 cm
Muuta: koksien seassa peliromua ja rautaesineiden katkelmia.
Kerroksen yläpuolella: DSY23, DSY27
Kerroksen alapuolella: DSY25
Näytteet: näyte 2
Löydöt: KM39054:1893-1900
Poistetut löydöt: -
Ajoitus: 1800-luku
- DSY25** **Mullan sekainen puuroska**
Kaivaustapa: lasta
Sijainti: rajapinnan DRP2 täyttö
Kerroksen paksuus: 10-20 cm
Muuta: puuroskan seassa peltiä ja metalliromua ja peltiä
Kerroksen yläpuolella: DSY23, DSY24
Kerroksen alapuolella: DSY28
Löydöt: KM39054:1900-1901
Poistetut löydöt: 2326-2329
Ajoitus: 1800-luku
- DSY26** **Hiekan sekainen turvemaa, jossa seassa palamattomia ja palaneita puun kappaleita**
Kaivaustapa: kaivinkone
Sijainti: rajapinnan DRP2 yhteys.
Kerroksen paksuus: 2-4 cm
Muuta: -
Kerroksen yläpuolella: DSY22
Kerroksen alapuolella: DSY23
Löydöt: -
Poistetut löydöt: -
Ajoitus: 1800-luku?
- DSY27** **Oranssiruskea, soran sekainen, karkea hiekka**
Kaivaustapa: lasta
Sijainti: rajapinnan DRP2 yhteydessä.
Kerroksen paksuus: 5 cm
Muuta: paikallinen kerros.
Kerroksen yläpuolella: DSY22
Kerroksen alapuolella: DSY24
Löydöt: -
Poistetut löydöt: -

Ajoitus: 1800-luku

- DSY28** **Tummanruskea, keskikarkea, orgaanisen aineksen ja tiilenpalojen sekainen hiekka**
Kaivaustapa: lasta
Sijainti: rajapinnan DRP2 yhteydessä
Kerroksen paksuus: n. 20 cm
Muuta: maa-aineiden seassa runsaasti kiveä (halk. 10-60 cm), joista osa palaneita, osa palamattomia. Kivet olivat lohkottuja.
Kerroksen yläpuolella: DSY25
Kerroksen alapuolella: DSY3, DRP2
Löydöt: KM39054:1902-1904
Poistetut löydöt: -
Ajoitus: 1800-luku
- DSY29** **Ruskea, puumurskan sekainen keskikarkea hiekka, jossa pikkukiviä (halk. 5-10 cm) ja tiilenpaloja**
Kaivaustapa: lasta
Sijainti: rajapinnan DRP2 yhteydessä.
Kerroksen paksuus: 5-10 cm
Muuta: maa-aineiden seassa oli myös isompaa 15 x 20 cm kiveä ja muutama käsintehty tiili. Mahdollisesti samanaikainen DRP2 kanssa.
Kerroksen yläpuolella: DSY22?
Kerroksen alapuolella: DSY3
Löydöt: -
Poistetut löydöt: -
Ajoitus: 1800-luku
- DSY30** **Karkea, soran sekainen, ruskea hiekka**
Kaivaustapa: lasta/lapio
Sijainti: rajapinnan DRP1 täyttö.
Kerroksen paksuus: 5-10 cm
Muuta: esiintyi rajapinnan DRP1 keskellä, pohjassa
Kerroksen yläpuolella: DSY8
Kerroksen alapuolella: DRP1
Löydöt: -
Poistetut löydöt: -
Ajoitus: 1800-luku
- DSY31/DSY6** **Oranssinruskea, osin harmaa, keskikarkea hiekka, seassa hiiltä ja palaneita puun kappaleita**
Kaivaustapa: lasta
Sijainti: rakenteen DR1 yhteydessä
Kerroksen paksuus: n. 10 cm
Muuta: hiili esiintyi hiekan sisässä ohuina kerroksina. Oranssinruskeaa hiekkaa kiersi harmaa, hiilen sekainen hiekka, joka luettiin kuuluvaksi samaan yksikköön.
Kerroksen yläpuolella: DSY5, DSY16
Kerroksen alapuolella: DSY4/DSY32, DR1
Löydöt: KM39054:1873-1882
Poistetut löydöt: 2318-2323
Ajoitus: 1700-luku
- DSY32/DSY4** **Musta, orgaanisen aineksen sekainen hiilinen hiekka = palokerros**
Kaivaustapa: lasta
Sijainti: rakenteen DR1 yhteydessä
Kerroksen paksuus: 3-4 cm
Muuta: kerrokseen luettiin kaksi päällekkäistä palanutta orgaanista kerrosta, joiden välissä oli ruskea, keskikarkea hiekka (1-2 cm)
Kerroksen yläpuolella: DSY6/DSY31, DR1

Kerroksen alapuolella: DSY9, DSY33, DSY34
Löydöt: KM39054:1862-1872
Poistetut löydöt: 2315
Ajoitus: 1700-luvun toinen puolisko

DSY33 Vaaleankeltainen hieno hiekka (hiesumainen), jossa seassa maatuneita puulastuja

Kaivaustapa: lasta
Sijainti: rakenteen DR3 yhteydessä
Kerroksen paksuus: 10 cm
Muuta: puulastut palamattomia.
Kerroksen yläpuolella: DSY4/DSY32, DSY9, DSY34, DR3
Kerroksen alapuolella: DSY3
Löydöt: -
Poistetut löydöt: -
Ajoitus: 1700-luku?

DSY34 Hienohko, vaaleanruskea/harmaa hiekka, jossa hiiltä, orgaanista ainesta ja tiilimurskaa seassa

Kaivaustapa: lasta
Sijainti: rakenteen DR3 päällä.
Kerroksen paksuus: 10-13 cm
Muuta: vaaleanruskea ja harmaa hiekka olivat kerrostuneet päällekkäin ja niiden välissä oli ohuet hiiliviirut. Alimman harmaan hiekan seassa oli hiiltä.
Kerroksen yläpuolella: DSY4/DSY32
Kerroksen alapuolella: DSY33, DSY35, DR3
Löydöt: KM39054:1905-1919
Poistetut löydöt: 2330-2332
Ajoitus: 1700-luvun toinen puolisko

DSY35 Harmaa, osin kellertävän ruskea, karkea, löysä hiekka, jossa seassa hiiltä

Kaivaustapa: lasta
Sijainti: rakenteen DR3 alla.
Kerroksen paksuus: 1-2 cm
Muuta: -
Kerroksen yläpuolella: DSY34, DR3
Kerroksen alapuolella: DSY3
Löydöt: KM39054:1920-1922
Poistetut löydöt: -
Ajoitus: 1700-luvun toinen puolisko

Alueelta D dokumentoidut rakenteet

DR1 Kivijalkaa, tasoon ladottua tiiltä ja laudan katkelma

Koko ja kuvaus: rakenteen jäännös (koko 1,4 x 3 m) korkeudella 6,27-6,42 m mpy (kivet), 6,15-6,23 m mpy (tiilet) ja puu 6,21 m mpy. Suurin osa rakenteesta oli tuhoutunut. Rakenteeseen kuului kiviä (20 x 50 cm, 30 x 60 cm, 40 x 60 cm, 40 x 70 cm), jotka kuuluivat mahdollisesti kivijalkaan. Alueelle, jota kivet rajasivat, sijoittui halkaisijaltaan n. 70 cm ollut ”ympyrämäinen” alue, joka oli puhdasta hiiltä n. 11 cm paksuudelta. Hiilen alla sijainneen hiekan alta tuli esille käsintehtyjä tiiliä, joista osa vaikutti olevan sijainniltaan hajanaisia, kun taas osa oli todennäköisesti vielä alkuperäisellä paikallaan. Lisäksi rakenteeseen tulkittiin kuuluvaksi laudan katkelma. Kyseessä on todennäköisesti kivijalallisen rakennuksen jäännös, jonka alla on sijainnut kellarikuoppa DR3.
Sijainti: tutkimusalueen D lounaisosa
Kartat: 22, 23
Muuta: -
Rakenteen yläpuolella: DSY6/DSY31
Rakenteen alapuolella: DSY4/DSY32
Rakenteen kanssa samanaikaisia: DR3?

Ajoitus: 1700-luvun toinen puolisko

DR2

Hirsi

Koko ja kuvaus: Koillis-lounaissuuntainen hirsi/lankku, jonka mitat olivat 0,5-1 x 13 x 155 cm. Puu sijaitsi korkeudella 6,42-6,43 m mpy. Puun vieressä sijaitsi muutamia kiviä (koot 40 x 45 cm, 12 x 35 cm, 20 x 30 cm, 20 x 40 cm ja 25 x 50 cm), jotka ovat mahdollisesti rakennekiviä ja saattavat kuulua hirren kanssa samaan kokonaisuuteen. Rakenne DR2 oli pahoin tuhoutunut alueen aiemmissa maansiirtotöissä.

Sijainti: tutkimusalueen D keskiosa.

Kartat: 20

Muuta: -

Rakenteen yläpuolella: DSY1, DSY14

Rakenteen alapuolella: DSY3, DSY11, DSY12, DSY13

Rakenteen kanssa samanaikaisia: DSY10?

Ajoitus: 1800-luku

DR3

Puulla vuorattu kellarikuoppa

Koko ja kuvaus: matalaan kuopanteeseen ladottuja koillis-lounaissuuntaisia lankkuja 5 kpl korkeudella 5,98-6,08 m mpy. Lankkujen leveydet vaihtelivat 15-21 cm välillä. Muutamien lankkujen päät olivat repeytyneet, mutta osa lankuista oli täysin ehjiä. Lankuissa oli paikoitellen nähtävissä nauvoja.

Rakenteen koillispuolella lankkujen päällä kulki kaksi luode-kaakkosuuntaista puuta korkeudella 6,13-6,16 m mpy. Toinen puista oli lauta ja toinen mahdollisesti haljispuolikas. Rakenteen lounaispuolella ei vastaavia puita havaittu. Lankut oli rajattu erikokoisilla kivillä (koot 40 x 70 cm, 40 x 60 cm, 13 x 15 cm, 11 x 12 cm). Lankkujen alla sijaitsi myös muutamia kiviä ja luode-kaakkosuuntainen, kapea pyöröpuu korkeudella 5,98 m mpy, jotka ovat toimineen rakenteen perustuksina.

Sijainti: tutkimusalueen D luoteisosassa

Kartat: 24

Muuta: -

Rakenteen yläpuolella: DSY34

Rakenteen alapuolella: DSY33, DSY35

Rakenteen kanssa samanaikaisia: DR1?

Ajoitus: 1700-luvun toinen puolisko

Alueelta D dokumentoidut rajapinnat

DRP1

Rajapinta 1: koksi- ja rautakuonakuoppa

Koko ja kuvaus: pohjamaahan kaivettu kuoppa (2,6 x 4,1), jota reunustivat kivet (koot: 25 x 30 cm, 20 x 24cm, 35 x 40 cm, 50 x 54 cm, 10 x 20 cm, 20 x 30 cm ja 10 x 13 cm). Lisäksi kuopan lounaispuolella oli muutamia palaneita kiviä. Kuopan reunoilla esiintyi kovaa, soran sekaista hiekkaa, mutta pääosin kuopan täyttönä oli n. 40 cm paksuudelta koksihiltä, rautakuonaa ja rautaromua. Täyttöaineksen seassa oli myös muutamia isokokoisia tiiliä ja muutamia kiviä. Alimmaisena oli kovaa, soran sekaista hiekkaa. Kuopan pohja sijaitsi korkeudella 5,93 m mpy.

Sijainti: tutkimusalueen D keskiosa

Kartat: 21

Leikkasi yksiköitä: DSY3

Täytetty yksiköillä: DSY7, DSY8, DSY30

Ajoitus: 1800-luvun loppu

DRP2

Rajapinta 2: jätekuoppa, joka täytetty koksilla, pelti- ja rautaromulla, rautakuonalla ja lasilla

Koko ja kuvaus: soikion mallinen kuoppa, koko 3,8 m ja leveys 1,8 m, jonka koillispuolella reunusti isokokoinen (0,9 x 1,6 m), laakea kivi, joka oli selkeästi nostettu pystyyn vuoraamaan kuoppaa. Muutamia laakeita, pienempikokoisia kiviä oli myös mahdollisesti alkuperäisellä paikallaan kuopan kaakkospuolella. Kuopassa ylimpänä täyttönä oli rikottujen, todella isokokoisten mahapullojen sirpaleita ja niiden punasavesta valmistettuja korkkitappeja (kerroksen paksuus n. 30-40 cm). Joukossa oli myös pienempiä pulloja. Näiden alla sijaitsi n. 40 cm paksuudelta koksihiltä, rautakuonaa ja pelti- sekä rautaromua. Tämän alla puuroskaa ja pohjimmaisena orgaanisen aineksen, tiilen ja kivien

sekainen hiekka. Rajapinta on mahdollisesti ollut alun perin rakenne, jota on sen käytöstä poistumisen jälkeen käytetty jätekuoppana. Kuopan pohja sijaitsee korkeudella 5,33 m mpy.

Sijainti: tutkimusalueen D koillisosa

Kartat: 25

Leikkasi yksiköitä: DSY3

Täyttynyt yksiköillä: DSY23, DSY24, DSY25, BSY28

Ajoitus: 1800-luvun loppu

Tutkimusalue E

ESY0

Nurmikko/turve

Kaivaustapa: kaivinkone

Sijainti: koko tutkimusalueen E laajuus (profiilit I ja II)

Kerroksen paksuus: 2-10 cm

Muuta: koko alueen E laajuus

Kerroksen alapuolella: ESY1, ESY2

ESY1

Kellertävän ruskea, sorainen hiekka

Kaivaustapa: kaivinkone

Sijainti: profiilissa I

Kerroksen paksuus: 16-20 cm

Muuta: alkuperäistä pohjamaata.

Kerroksen yläpuolella: ESY0

Kerroksen alapuolella: ESY2

ESY2

Hieno, ruskea hiesumaa, jossa hiiltä seassa

Kaivaustapa: kaivinkone

Sijainti: paikoitellen profiilissa I ja kokonaisuudessaan profiilissa II

Kerroksen paksuus: 8-25 cm

Muuta: kerros sekoittunut.

Kerroksen yläpuolella: ESY0, ESY1

Kerroksen alapuolella: ESY3

Löydöt: -

Ajoitus: 1800-luku

ESY3

Harmaanruskea, löysä, multamainen hiekka

Kaivaustapa: kaivinkone/lapio/lasta

Sijainti: profiilissa I

Kerroksen paksuus: 10 cm

Muuta: profiilissa 1 ESY3:n ja ESY4 välillä esiintyi hieno, vaaleanruskea hiekkakerros, jonka paksuus oli n. 2-3 cm.

Kerroksen yläpuolella: ESY1, ESY2

Kerroksen alapuolella: ESY4, ESY5, ER1

Löydöt: KM39054:1923-1925

Ajoitus: 1800-luku

ESY4

Harmaahko, hieno hiekka

Kaivaustapa: kaivinkone

Sijainti: profiileissa I ja II

Kerroksen paksuus: 1-12 cm

Muuta: -

Kerroksen yläpuolella: ESY3

Kerroksen alapuolella: ESY5

Löydöt: -

Ajoitus: 1800-luku

ESY5

Pohjahiekka

Kaivaustapa: kaivinkone

Sijainti: koko tutkimusalueen E laajuus (profiilit I ja II)

Kerroksen paksuus: -

Muuta: -

Kerroksen yläpuolella: ESY3, ESY4, ER1

Kerroksen alapuolella: ?

Alueelta E dokumentoidut rakenteet

ER1

Kivijalka

Koko ja kuvaus: dokumentoidun osan koko 2,5 x 3 m, mutta rakenteeseen kuului luode-kaakkosuuntainen kivirivi, joka (3-4 m pituinen), joka ehti lähteä pois kaivinkoneella kaivettaessa. Rakenteesta ehdittiin dokumentoida kolme isompaa (koot: 55 x 55 cm, 35 x 47 cm ja 75 x 80 cm) ja kaksi pienempää kiveä (halk. 12 cm ja 20 cm). Kivet sijaitsivat korkeudella 5,21-5,24 m mpy.

Sijainti: ks. kartta 28.

Kartat: 26

Muuta: -

Rakenteen yläpuolella: ESY3

Rakenteen alapuolella: ESY5

Ajoitus: 1800-luvun loppu?

Matriisien lukuohjeet

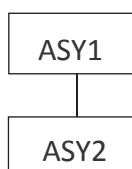

Yksiköillä on ajallinen ja suora stratigrafinen kontakti



Yksiköillä on ajallinen korrelaatio



Yksiköillä on mahdollisesti ajallinen korrelaatio

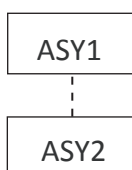

Yksiköillä on mahdollisesti ajallinen ja suora stratigrafinen kontakti



Yksiköillä on ajallinen ja fyysinen korrelaatio, mutta ovat erillisiä yksiköitä (kerroksen sisäinen linssi erilaisesta maa-aineksesta)

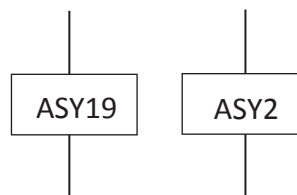

Yksiköillä ei ole ajallista, eikä suoraa fyysistä kontaktia



Yksiköt yhdistetty samaksi yksiköksi

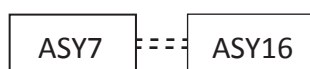

Yksiköt yhdistetty, mahdollisesti sama yksikkö

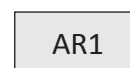

Rakenne



Rajapinta

Alueen A matriisi

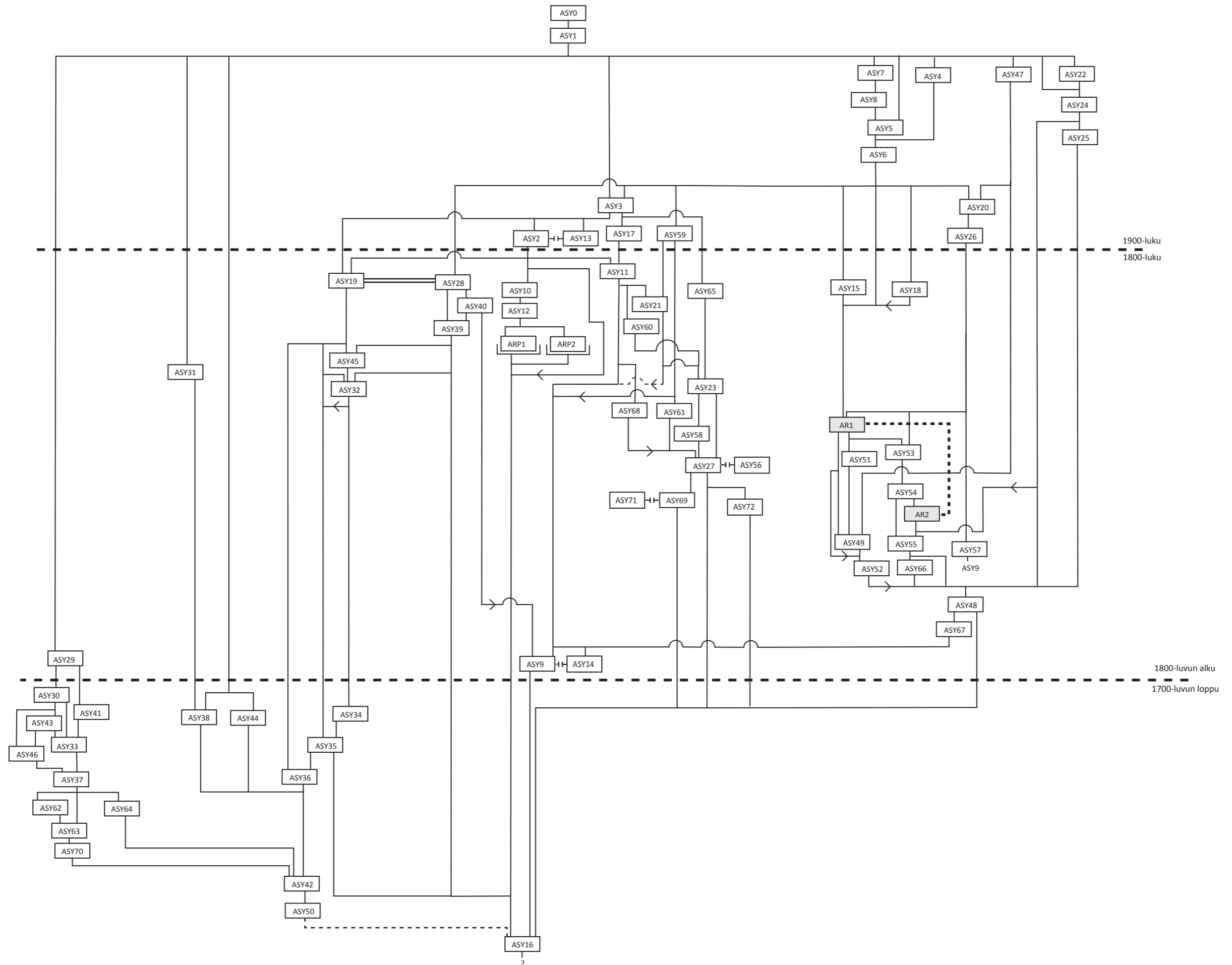

Alueen C matriisi

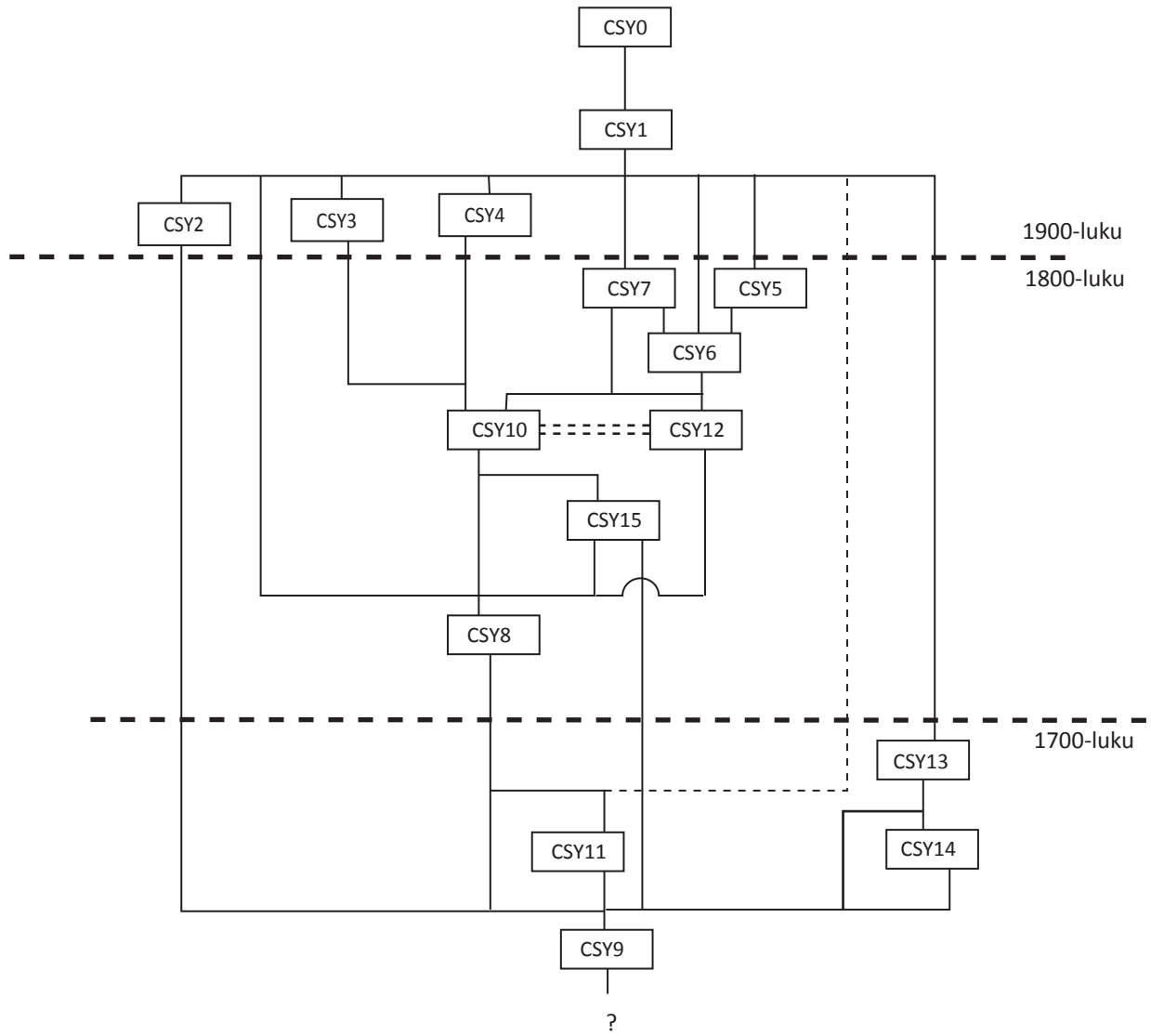

Rajapintojen ja rakenteiden matriisit

Rajapinta DRP2

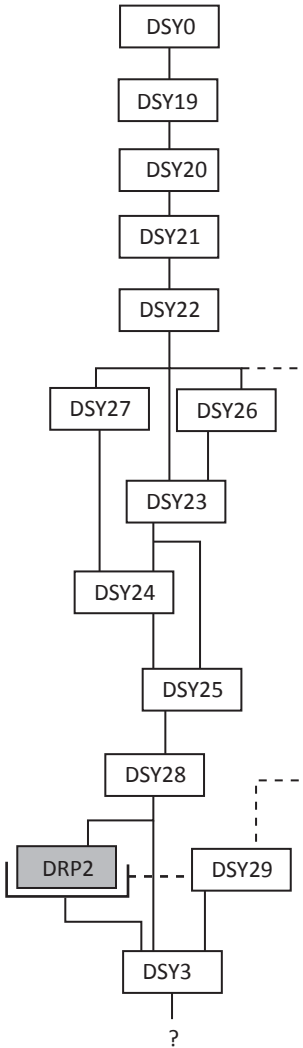

Rakenne DR2

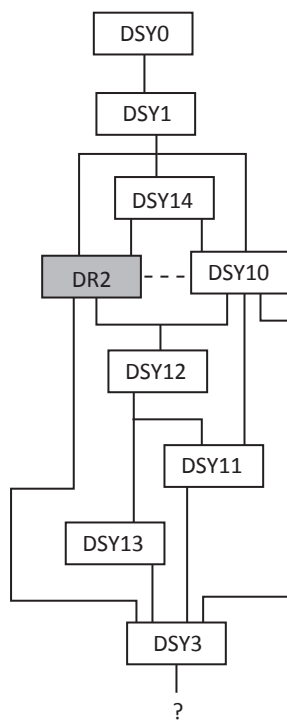

Rajapinta DRP1

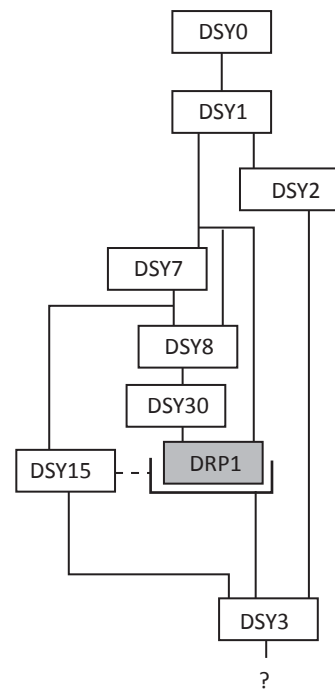

Rakenteet DR1 ja DR3

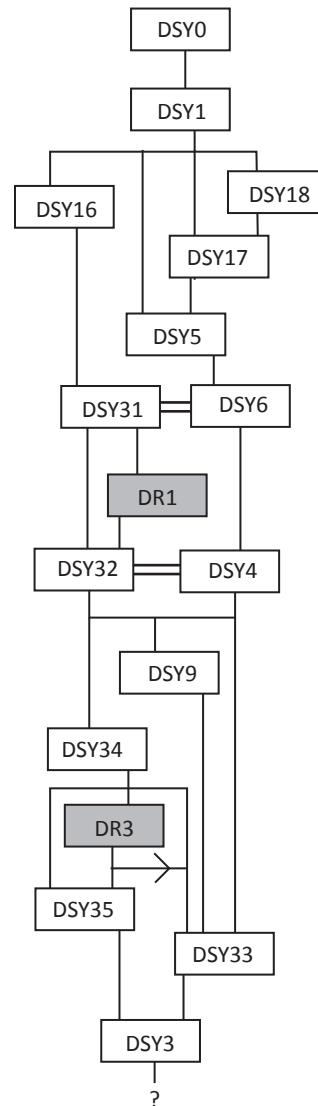

Rakenne ER1 ja profiilit 1 ja 2

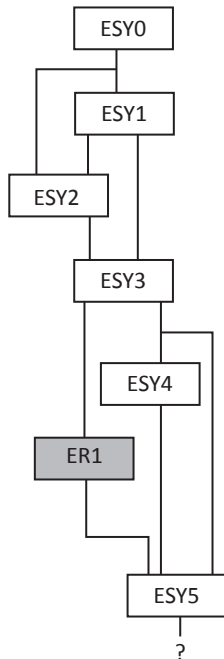

KARTTALUETTELO

- Kartta 1** Yleiskartta Mk 1:200. GNSS-mittaus 27.10.2011 Oulun tekninen liikelaitos. Puhtaaksiirto Tiia Ikonen.
- Kartta 2** Yleiskartta, pinta- ja pohjakorot. Mk 1:125. Mittausdokumentointi Tiia Ikonen, Anu Rajala ja Terhi Taipaleenmäki 3.9.-27.10.2011. Puhtaaksiirto Tiia Ikonen.
- Kartta 3** Yleiskartta, rakenteet, koekuopat ja koordinaattipisteet. Mk 1:100. Mittausdokumentointi Tiia Ikonen, Anu Rajala ja Terhi Taipaleenmäki 3.9.-27.10.2011. GNSS-mittaus Oulun kaupungin tekninen liikelaitos 27.10.2011. Puhtaaksiirto Tiia Ikonen.
- Kartta 4** Tasokartta, alue A, taso 1, AR1. Mk 1:20. Mittausdokumentointi Tiia Ikonen 10.10.2011. Puhtaaksiirto Tiia Ikonen.
- Kartta 5** Tasokartta, alue A, taso 2, AR1. Mk 1:20. Mittausdokumentointi Tiia Ikonen 18.10.2011. Puhtaaksiirto Tiia Ikonen.
- Kartta 6** Tasokartta, alue A, taso 3, AR2. Mk 1:20. Mittausdokumentointi Tiia Ikonen 25.10.2011. Puhtaaksiirto Tiia Ikonen.
- Kartta 7** Profiilikartta, alue A:n luoteisprofiili. Mk 1:20. Mittausdokumentointi Tiia Ikonen 10.10.2011. Puhtaaksiirto Tiia Ikonen.
- Kartta 8** Tasokartta, alue A, kuopanne. Mk 1:20. Mittausdokumentointi Tiia Ikonen 11.10.2011. Puhtaaksiirto Tiia Ikonen.
- Kartta 9** Tasokartta, alue B, taso 1, BRP3. Mk 1:20. Mittausdokumentointi Tiia Ikonen 22.9. ja 4.10.2011. Puhtaaksiirto Tiia Ikonen.
- Kartta 10** Profiilikartta, alue B:n kaakkoisprofiilia. Mk 1:20. Mittausdokumentointi Tiia Ikonen 6.10.2011. Puhtaaksiirto Tiia Ikonen.
- Kartta 11** Tasokartta, alue B, taso 2, BR1a, BR1b, BR2 ja BR3. Mk 1:20 (sähköinen aineisto)/ mk 1:40 (tulosteverzio). Mittausdokumentointi Tiia Ikonen 28.9. ja 3.-4.10.2011. Puhtaaksiirto Tiia Ikonen.
- Kartta 12** Tasokartta, alue B, taso 3, BR1a, BR1b, BR2, BR3, BR4 ja BR5. Mk 1:20 (sähköinen aineisto)/ mk 1:40 (tulosteverzio). Mittausdokumentointi Tiia Ikonen 17.-19. ja 24.-26.10.2011. Puhtaaksiirto Tiia Ikonen.
- Kartta 13** Tasokartta, alue B, taso 4, BR1a, BR2, BR3, BR4, BR5, BR6 ja BR7. Mk 1:25 (sähköinen aineisto)/ mk 1:50 (tulosteverzio). Mittausdokumentointi Tiia Ikonen 27. ja 31.10. sekä 3.-4.11.2011. Puhtaaksiirto Tiia Ikonen.
- Kartta 14** Profiilikartta, alue B:n lounaisprofiilia. Mk 1:20. Mittausdokumentointi Tiia Ikonen 26.10.2011. Puhtaaksiirto Tiia Ikonen.
- Kartta 15** Profiilikartta, alue B:n lounaisprofiilia. Mk 1:20. Mittausdokumentointi Tiia Ikonen 4.11.2011. Puhtaaksiirto Tiia Ikonen.
- Kartta 16** Rakennekartta, AR1 ja AR2. Mk 1:25. Puhtaaksiirto Tiia Ikonen.

KARTTALUETTELO

- Kartta 17** Rakennekartta, BR1a, BR1b, BR2, BR3, BR4, BR5 ja BR6 (sekä rakenteisiin liittyvät kartat vuosilta 2006 ja 2007). Mk 1:25 (sähköinen aineisto)/ mk 1:50 (tulosteversio). Puhtaaksiirto Tiia Ikonen.
- Kartta 18** Rakennekartta, BR1a, BR1b, BR2 ja BR2:n liittyvä yksityiskohta (sekä rakenteisiin liittyvä kartta vuodelta 2007). Mk 1:25. Puhtaaksiirto Tiia Ikonen.
- Kartta 19** Rakennekartta, BR1a, BR1b, BR2 ja BR7 (sekä rakenteisiin liittyvä kartta vuodelta 2007). Mk 1:25. Puhtaaksiirto Tiia Ikonen.
- Kartta 20** **Valvonta.** Tasokartta, alue D, taso 1, DR2. Mk 1:20. Mittausdokumentointi Tiia Ikonen 21.6.2012. Puhtaaksiirto Tiia Ikonen.
- Kartta 21** **Valvonta.** Tasokartta, alue D, taso 1, DRP1. Mk 1:20. Mittausdokumentointi Tiia Ikonen 21.6.2012. Puhtaaksiirto Tiia Ikonen.
- Kartta 22** **Valvonta.** Tasokartta, alue D, taso 1, DR1. Mk 1:20. Mittausdokumentointi Tiia Ikonen 27.6.2012. Puhtaaksiirto Tiia Ikonen.
- Kartta 23** **Valvonta.** Tasokartta, alue D, taso 2, DR1. Mk 1:20. Mittausdokumentointi Tiia Ikonen 28.6.2012. Puhtaaksiirto Tiia Ikonen.
- Kartta 24** **Valvonta.** Tasokartta, alue D, taso 3, DR3. Mk 1:20. Mittausdokumentointi Tiia Ikonen 29.6.2012. Puhtaaksiirto Tiia Ikonen.
- Kartta 25** **Valvonta.** Tasokartta, alue A, taso 1, DRP2. Mk 1:20. Mittausdokumentointi Tiia Ikonen 27.6.2012. Puhtaaksiirto Tiia Ikonen.
- Kartta 26** **Valvonta.** Tasokartta, alue E, taso 1, ER1. Mk 1:20. Mittausdokumentointi Tiia Ikonen 18.6.2012. Puhtaaksiirto Tiia Ikonen.
- Kartta 27** **Valvonta.** Yleiskartta Mk 1:200. Alue D. GNSS-mittaus 26.6.2012 Oulun tekninen liikelaitos. Puhtaaksiirto Tiia Ikonen.
- Kartta 28** **Valvonta.** Yleiskartta Mk 1:200. Alue E. GNSS-mittaus 26.6.2012 Oulun tekninen liikelaitos. Puhtaaksiirto Tiia Ikonen.
- Kartta 29** **Valvonta.** Yleiskartta Mk 1:200. GNSS-mittaus 26.6.2012 Oulun tekninen liikelaitos. Puhtaaksiirto Tiia Ikonen.

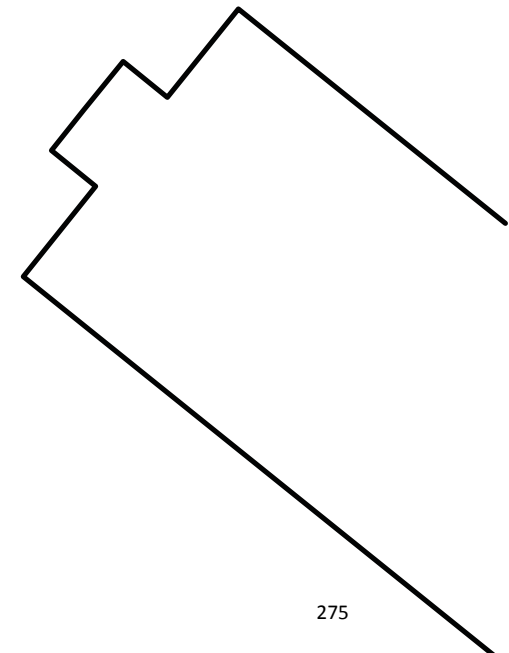
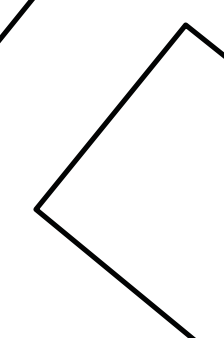
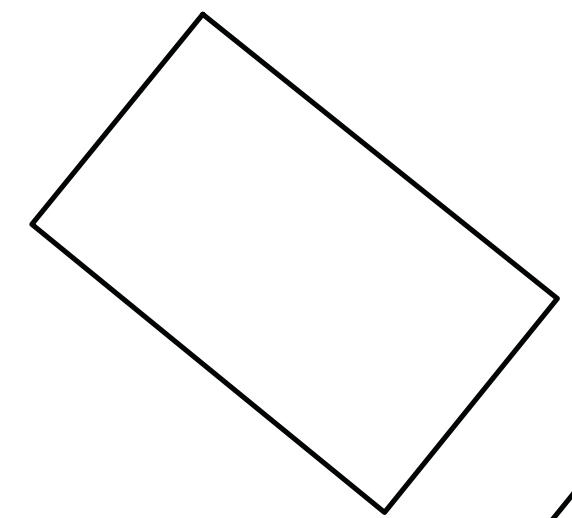
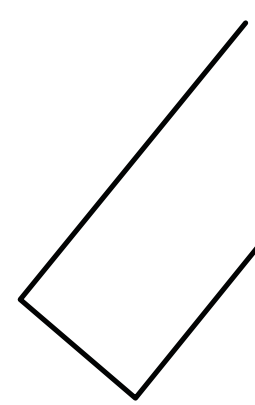
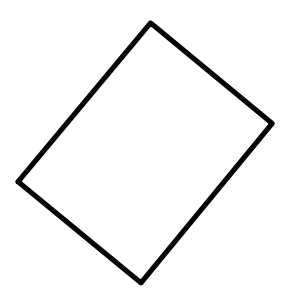
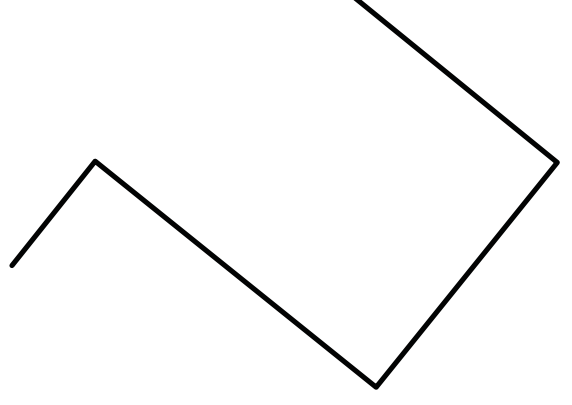
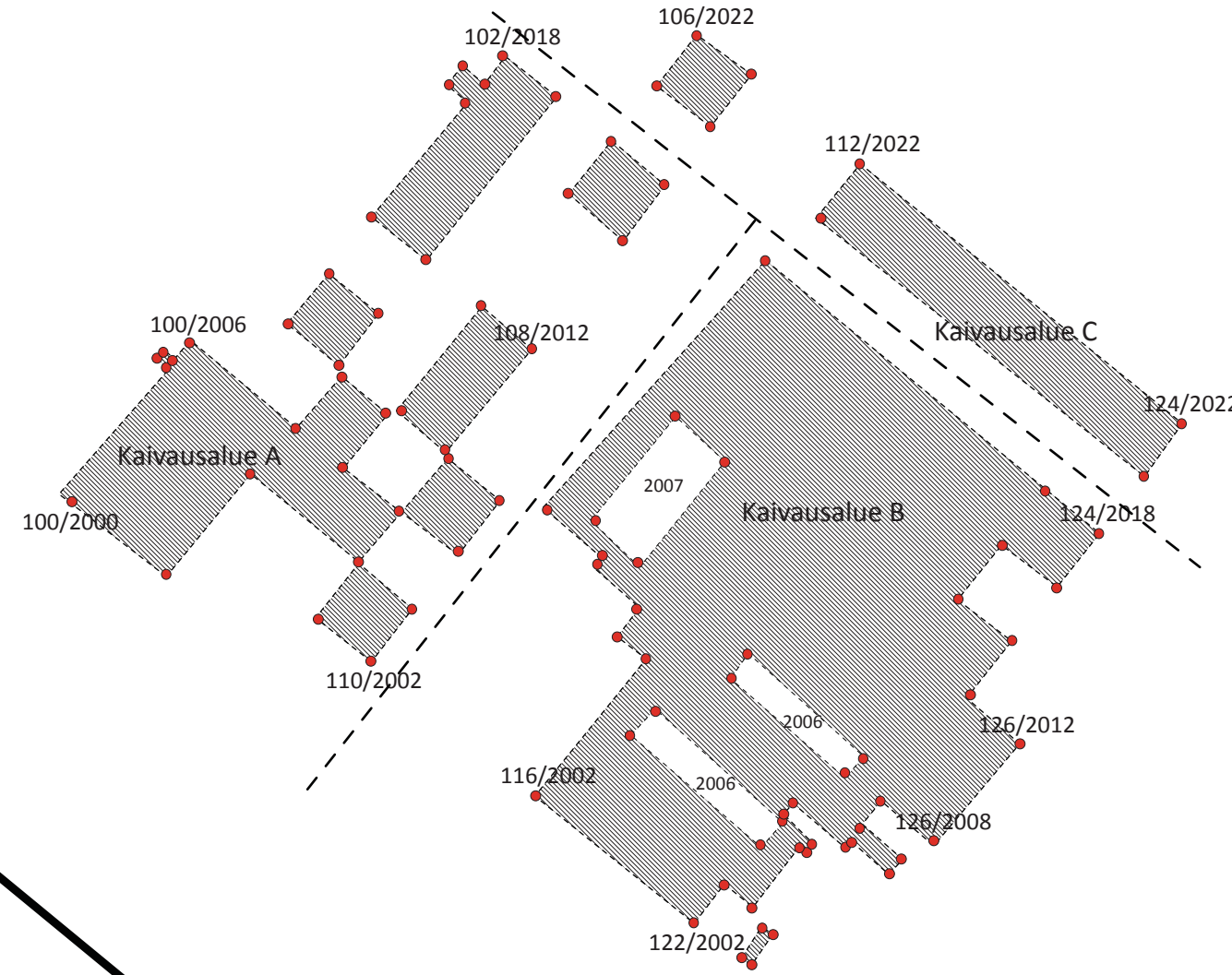

<p>OULU Pikisaarentie 12, PIKI-11</p> <p>M. Hyttinen 2011</p>	<p>Yleiskartta, kaivausalueet ja kaivauskoordinaatit 1:200</p>
<p>MITTAUSDOKUMENTOINTI</p> <p>Mittausdokumentaatio Takymetrimittaus Oulun kaupungin tekninen liikelaitos, 27.10.2011 Puhtaaksipiirto Tiia Ikonen 2011</p>	<p>MUSEOVIRASTO, ARKISTO JA ARKEOLOGISET KOKOELMAT, HELSINKI</p> <p>Sturenkatu 2a PL 913 00101 Helsinki puh. (09) 40 501</p>
	<p>ALKUPERÄINEN KARTTAPOHJA Maanmittauslaitos, 2010</p> <p>Kartta 1</p>

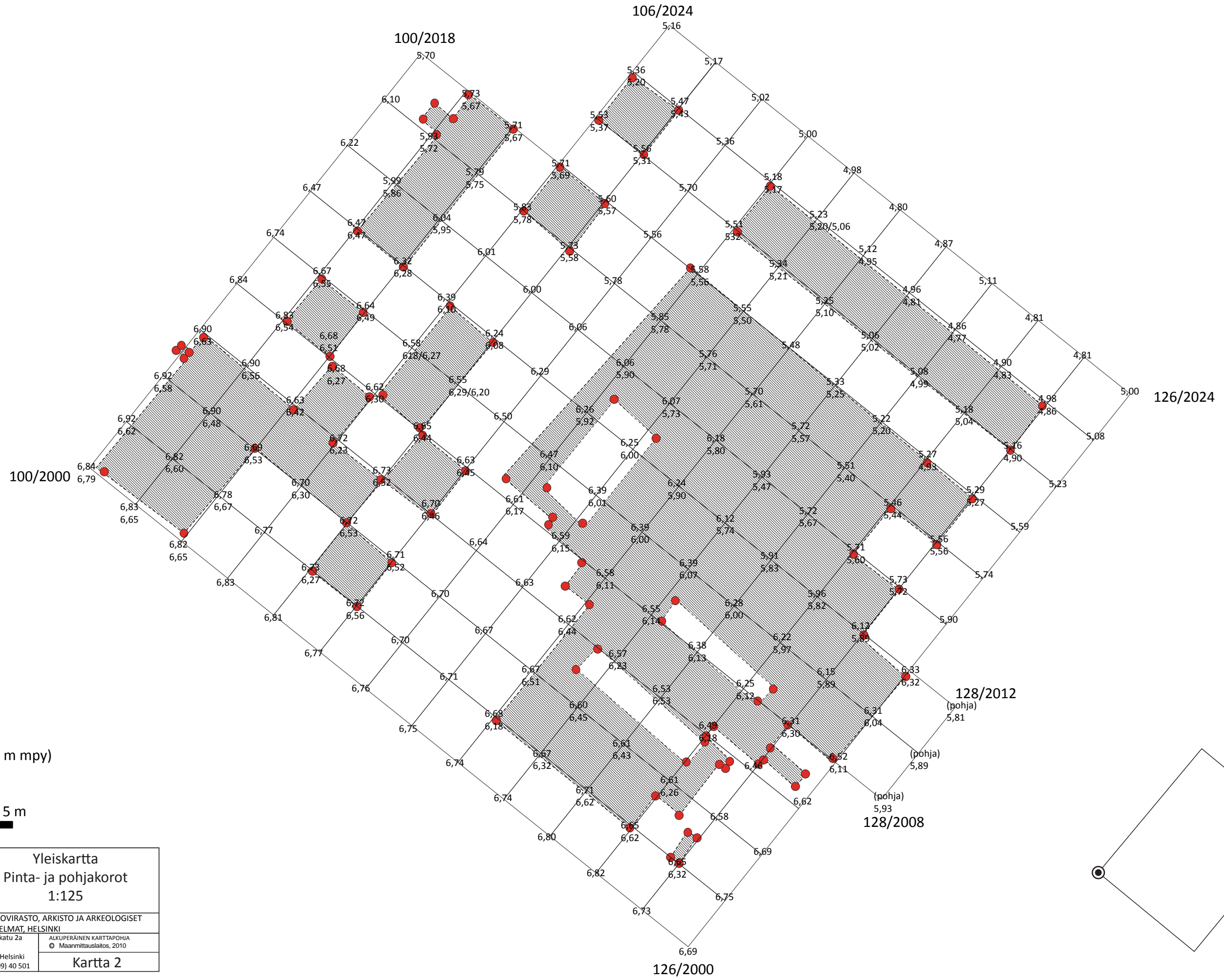

● Korkeuspiste (7,50 m mpy)

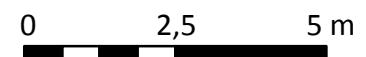

<p>OULU Pikisaarentie 12, PIKI-11 M. Hyttinen 2011</p>	<p>Yleiskartta Pinta- ja pohjakorot 1:125</p>	
<p>MITTAUSDOKUMENTOINTI Mittausdokumentaatio 3.9.-27.10.2011 T. Ikonen, A. Rajala ja T. Taipaleenmäki Puhtaaksi- Tiia Ikonen 2011</p>	<p>MUSEOVIRASTO, ARKISTO JA ARKEOLOGISET KOKOELMAT, HELSINKI Sturenkatu 2a PL 913 00101 Helsinki puh. (09) 40 501</p>	<p>ALKUPERÄINEN KARTTAPOHJIA ● Maanmittauslaitos, 2010 Kartta 2</p>

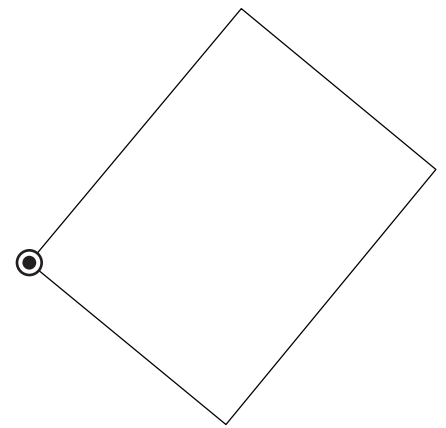

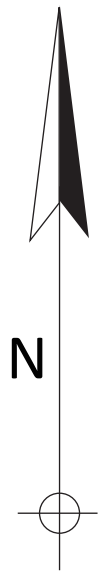

- Koekuoppien pohjakorot
- Alue A
 - 1 6,19 mmpy
 - 2 5,79 mmpy
 - 3 5,35 mmpy
 - 4 5,20 mmpy
 - Alue B
 - 1 6,32 mmpy
 - 2 4,92 mmpy
 - Alue C
 - 1 4,68 mmpy
 - 2 4,71 mmpy

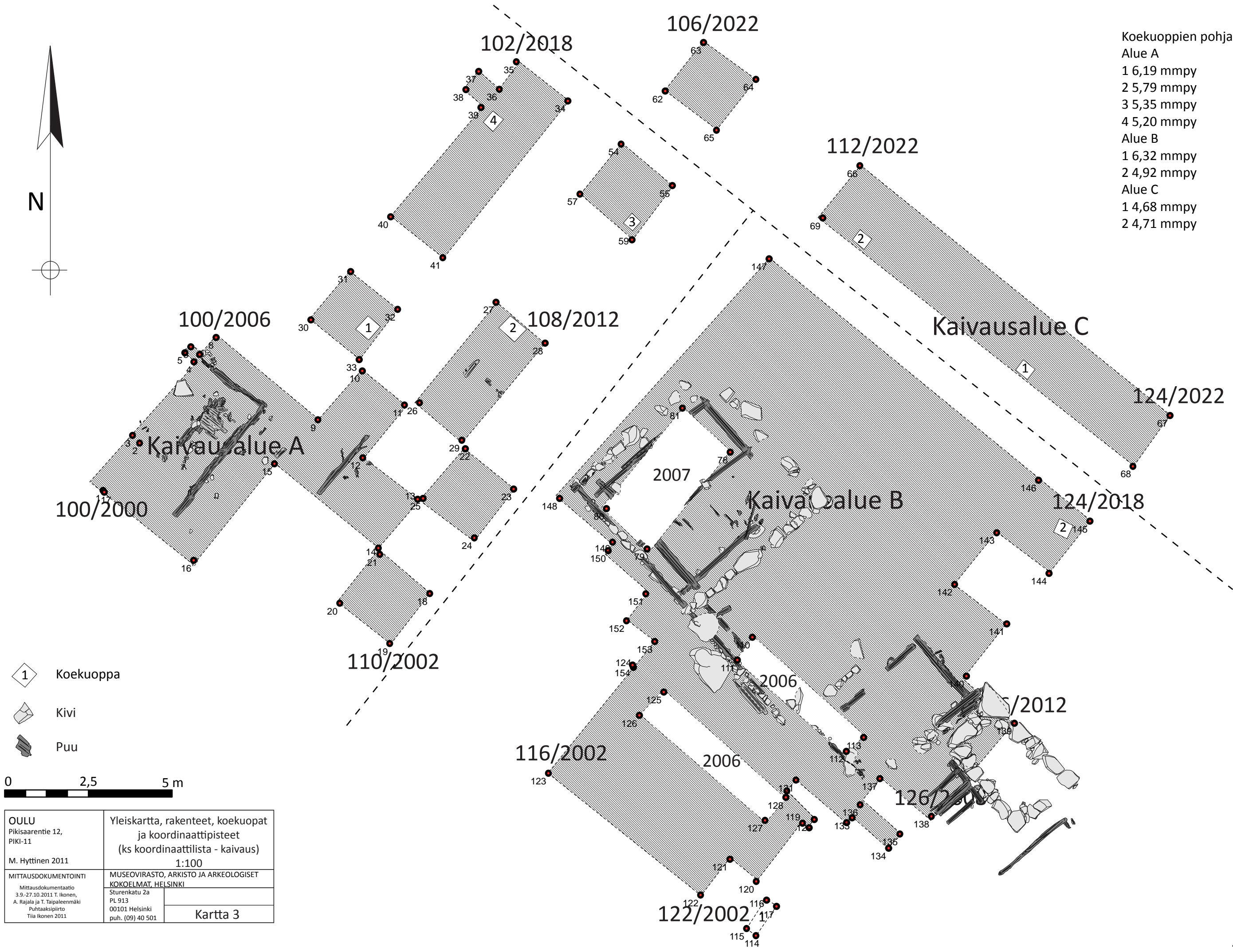

- 1 Koekuoppa
- Kivi
- Puu

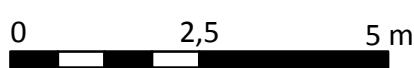

OULU Pikisaarentie 12, PIKI-11 M. Hyttinen 2011	Yleiskartta, rakenteet, koekuopat ja koordinaattipisteet (ks koordinaattilista - kaivaus) 1:100	
MITTAUSDOKUMENTOINTI Mittausdokumentaatio 3.9.-27.10.2011 T. Ikonen, A. Rajala ja T. Taipaleenmäki Puhtaaksi siirto Tiia Ikonen 2011	MUSEOVIRASTO, ARKISTO JA ARKEOLOGISET KOKOELMAT, HELSINKI	
	Sturenkatu 2a PL 913 00101 Helsinki puh. (09) 40 501	Kartta 3

100/2006

104/2006

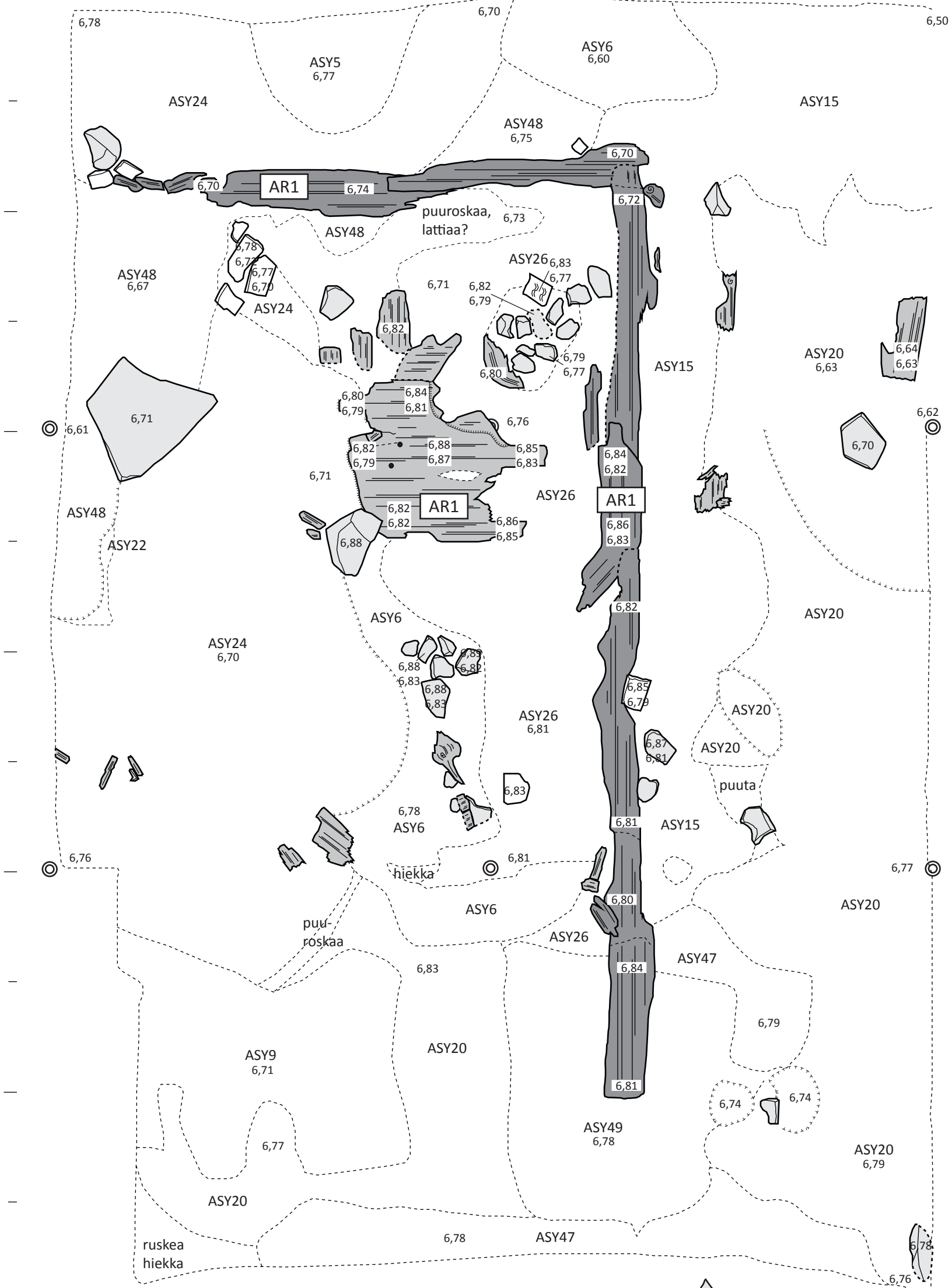

100/2000

104/2000

- ASY5 Harmaa sora
- ASY6 Tummanruskea turve
- ASY9 Keltaisenoranssi hiekka
- ASY15 Vaaleanruskea hiekka
- ASY20 Tummanharmaan ruskea hienohiekka
- ASY22 Ruskea hiekka
- ASY24 Harmaanruskea hiekka
- ASY26 Oranssi, vaaleanruskea hiekka
- ASY47 Ruskea keskikarkea hiekka
- ASY48 Vaaleanruskea hiekka, seassa puulastua
- ASY49 Vaaleanharmaa hiekka, seassa orgaanista ainesta

- Kivi
- Tiili
- Hirsi
- Puu/lauta

- Yksikköraja
- Koordinaattipiste
- Naula

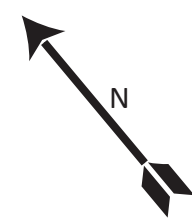

0 1 m

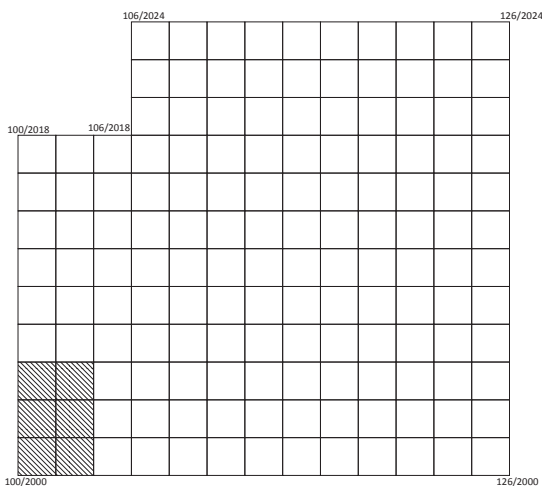

OULU Pikisaarentie 12, PIKI-11	Tasokartta Alue A, taso 1, AR1 1:20	
M. Hyttinen 2011	MUSEOVIRASTO, ARKISTO JA ARKEOLOGISET KOKOELMAT, HELSINKI	
MITTAUSDOKUMENTOINTI Tiia Ikonen 10.10.2011 Puhtaaksipiirto Tiia Ikonen 2012	Sturenkatu 2a PL 913 00101 Helsinki puh. (09) 40 501	Kartta 4

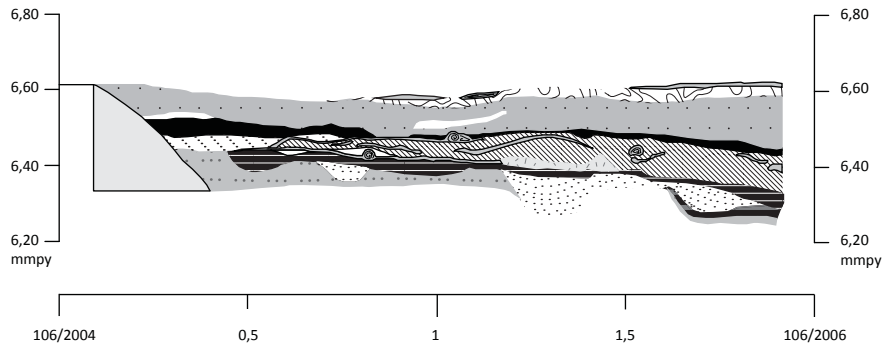

- | | |
|--|---|
| | Lauta/puuta |
| | Hiekkalinssi |
| | ASY17 Tummanruskea, maatunut puuroska |
| | ASY11 Vaaleanharmaa keskikarkea hiekka, seassa hiiltä |
| | ASY21 Mustan tummanruskea maatunut puuroska |
| | ASY9 Keltaisenoranssi, karkea, puhdas hiekka, jossa kuokan jälkiä |
| | ASY23 Harmahtavan vaaleanruskea hiekka, seassa savea ja tiiltä |
| | ASY56 Vaaleanruskea hienohiekka |
| | ASY27 Musta orgaaninen kerros |
| | ASY69 Oranssinruskea, karkea hiekka |
| | ASY71 Tummanruskea puuroskakerros, seassa keskikarkeaa hiekkaa |
| | ASY16 Pohjahiekka |
| | Kivi |

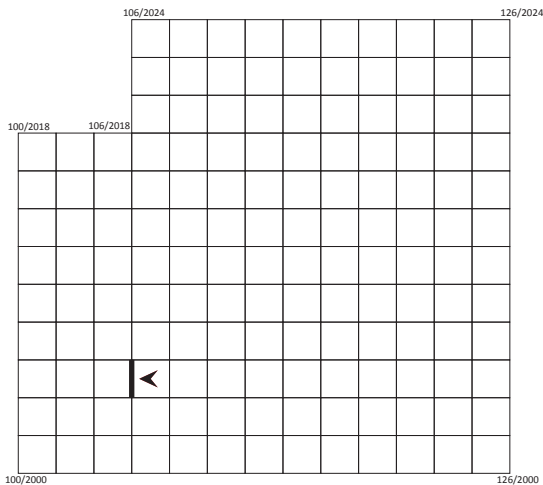

OULU Pikisaarentie 12, PIKI-11 M. Hyttinen 2011	Profiilikartta Alue A:n luoteisprofiili 1:20	
MITTAUSDOKUMENTOINTI Tiia Ikonen 10.10.2011 Puhtaaksipiirto Tiia Ikonen 2012	MUSEOVIRASTO, ARKISTO JA ARKEOLOGISET KOKOELMAT, HELSINKI Sturenkatu 2a PL 913 00101 Helsinki puh. (09) 40 501	Kartta 7

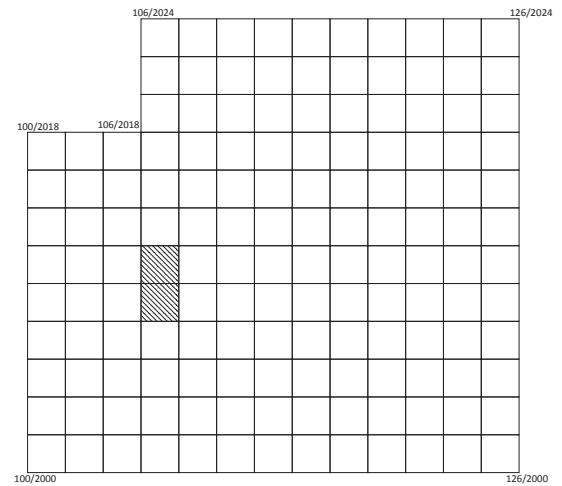
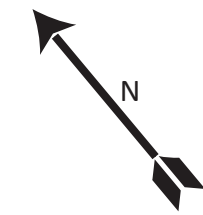
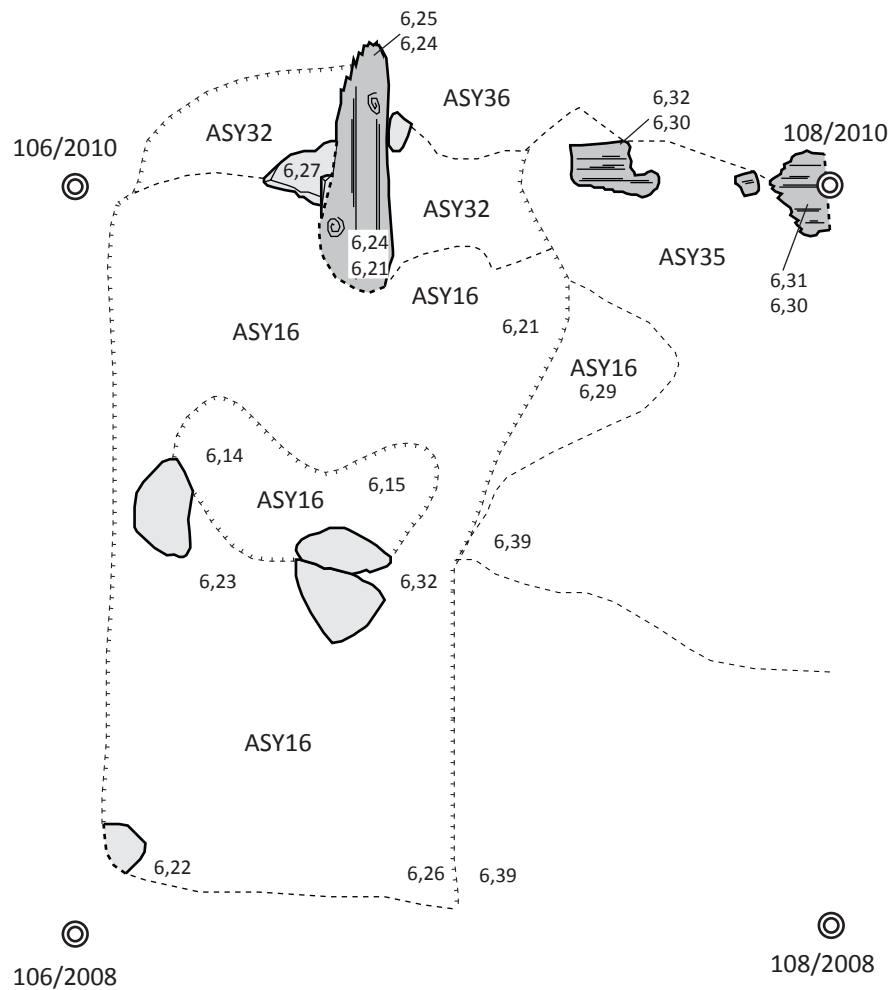

- ASY9 Keltaisenoranssi hiekka
- ASY32 Tummanruskea, maatunut puuroska
- ASY35 Harmaanruskea hienohiekka, seassa hiiltä
- ASY36 Vaaleanruskea hienohiekka

- Yksikköraja
- Koordinaattipiste
- Kivi
- Tiili
- Hirsi
- Puu/lauta



<p>OULU Pikisaarentie 12, PIKI-11</p> <p>M. Hyttinen 2011</p>	<p>Tasokartta Kuopanne 1:20</p>	
<p>MITTAUSDOKUMENTOINTI</p> <p>Tiia Ikonen 11.10.2011 Puhtaaksipiirto Tiia Ikonen 2012</p>	<p>MUSEOVIRASTO, ARKISTO JA ARKEOLOGISET KOKOELMAT, HELSINKI</p> <p>Sturenkatu 2a PL 913 00101 Helsinki puh. (09) 40 501</p>	<p>Kartta 8</p>

120/2006

122/2006

-  Yksikköraja
-  Koordinaattipiste
-  Kivi
-  Tiili
-  Kuokanjälki (BSY18)
-  Hiilinen kuokanjälki (BSY20)
-  Maanäyte

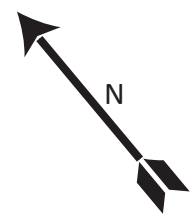

Vuoden 2006 koeoja

- BSY7 Vaaleanruskea hienohiekka
- BSY18 Punertavantummanruskea hiekka
- BSY20 Tummanruskea hiekka, hiililäikkiä
- BSY30 Vaaleanpunertavan ruskea hiekka seassa hiiltä ja tiilimurskaa (BRP3)
- BSY31 Puurosken sekainen hiekka (BRP3)
- BSY41 Vaaleanruskea savimaa seassa hiekkaa, puulastua (BRP3)
- BSY53 Vaaleanharmaa savikerros seassa hiililäikkuja (BRP3)

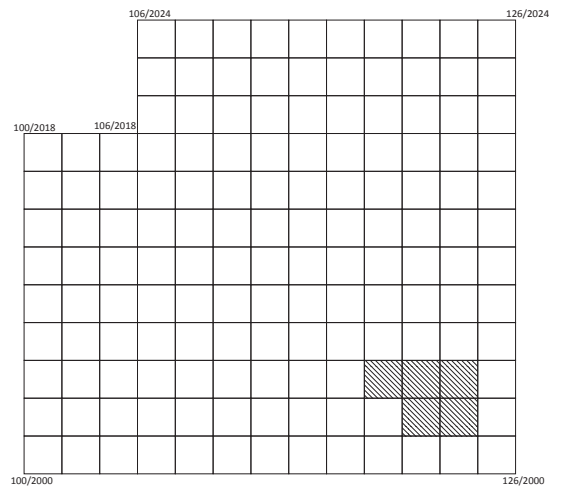
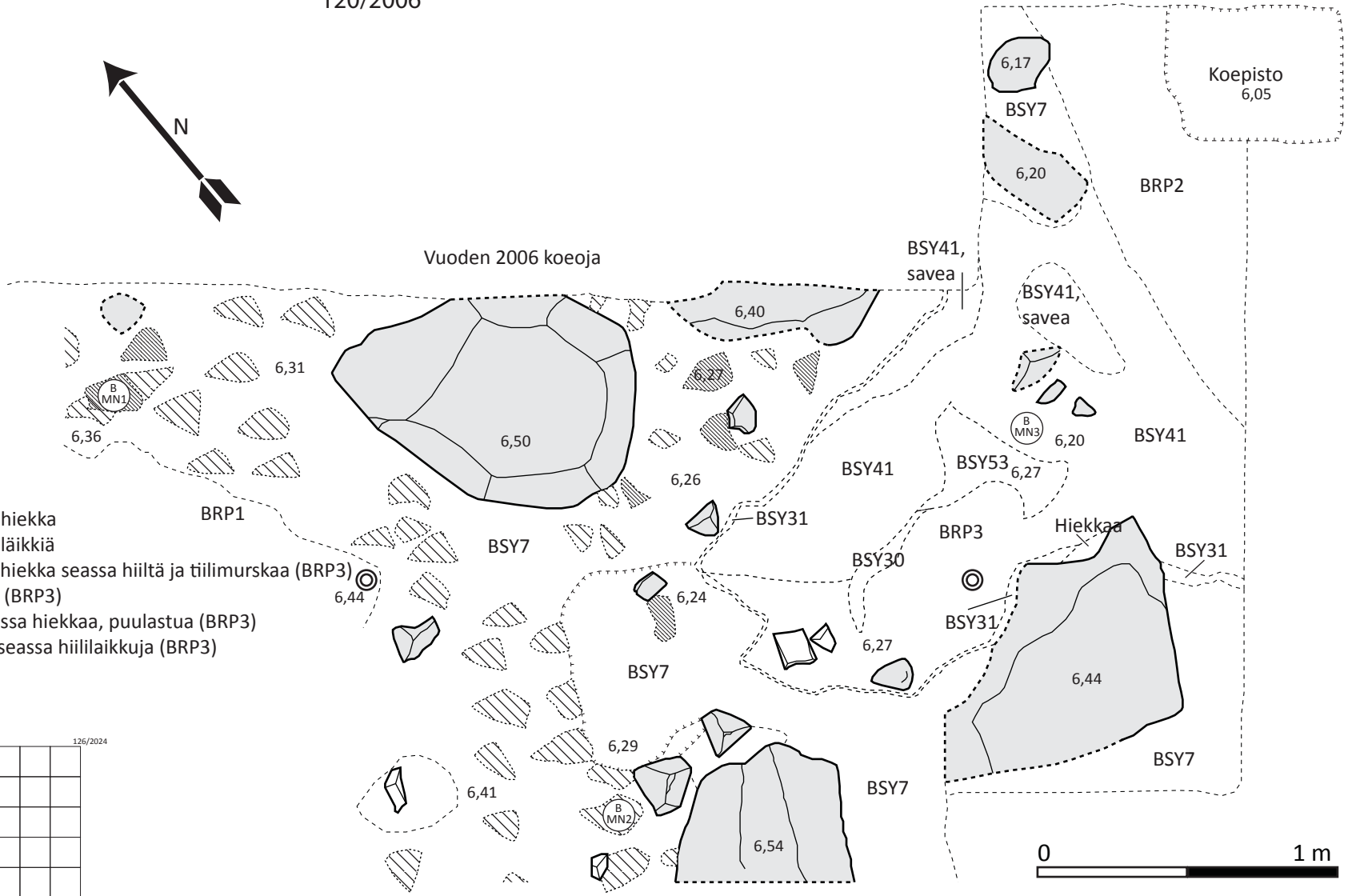

<p>OULU Pikisaarentie 12, PIKI-11</p>	<p>Tasokartta Alue B, taso 1, BRP3 1:20</p>	
<p>M. Hyttinen 2011</p>	<p>MUSEOVIRASTO, ARKISTO JA ARKEOLOGISET KOKOELMAT, HELSINKI</p>	
<p>MITTAUSDOKUMENTOINTI Tiia Ikonen 22.9. ja 4.10.2011 Puhtaaksiirto Tiia Ikonen 2012</p>	<p>Sturenkatu 2a PL 913 00101 Helsinki puh. (09) 40 501</p>	<p>Kartta 9</p>

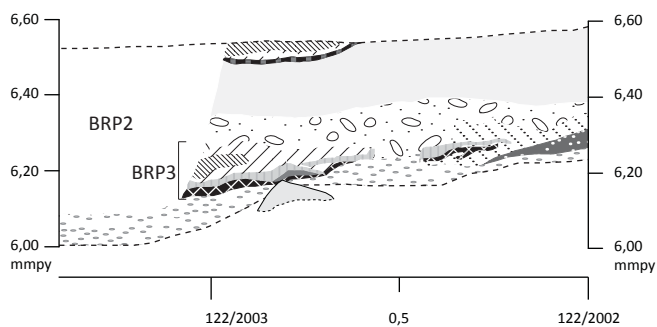

- | | |
|--|---|
| | Ruskea hiekka |
| | Vaalea hiekka |
| | Palaneen maan kerros |
| | BSY2 Peltokerros |
| | BSY4 Harmaanruskea mullansekainen hiekka |
| | BSY76 Vaaleanruskea hienohiekka |
| | BSY30 Vaaleanpunertavan ruskea hiekka, seassa hiiltä ja tiilimurskaa (BRP3) |
| | BSY41 Vaaleanruskea savimaa seassa puulastua (BRP3) |
| | BSY31 Puuroskan sekainen hiekka (BRP3) |
| | BSY77 Musta hiilinen hiekka |
| | BSY7 Vaaleanruskea hienohiekka |
| | BRP2 Johtokaivanto |
| | Tiilimurskaa |
| | Kivi |

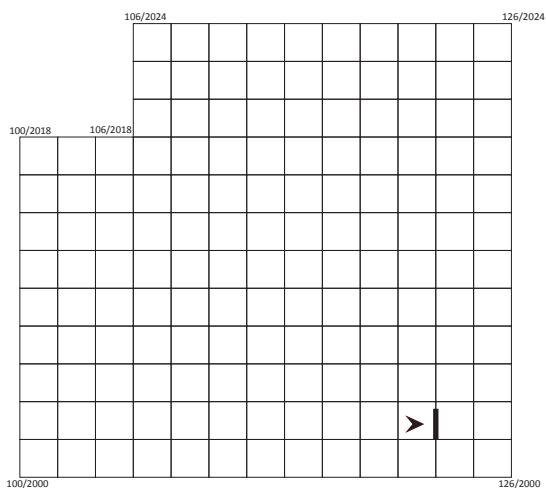

OULU Pikisaarentie 12, PIKI-11 M. Hyttinen 2011	Profiilikartta Alue B:n kaakkoisprofiilia, BRP3 1:20	
	MITTAUSDOKUMENTOINTI Tiia Ikonen 6.10.2011 Puhtaaksipiirto Tiia Ikonen 2012	MUSEOVIRASTO, ARKISTO JA ARKEOLOGISET KOKOELMAT, HELSINKI Sturenkatu 2a PL 913 00101 Helsinki puh. (09) 40 501

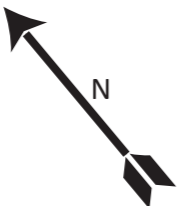
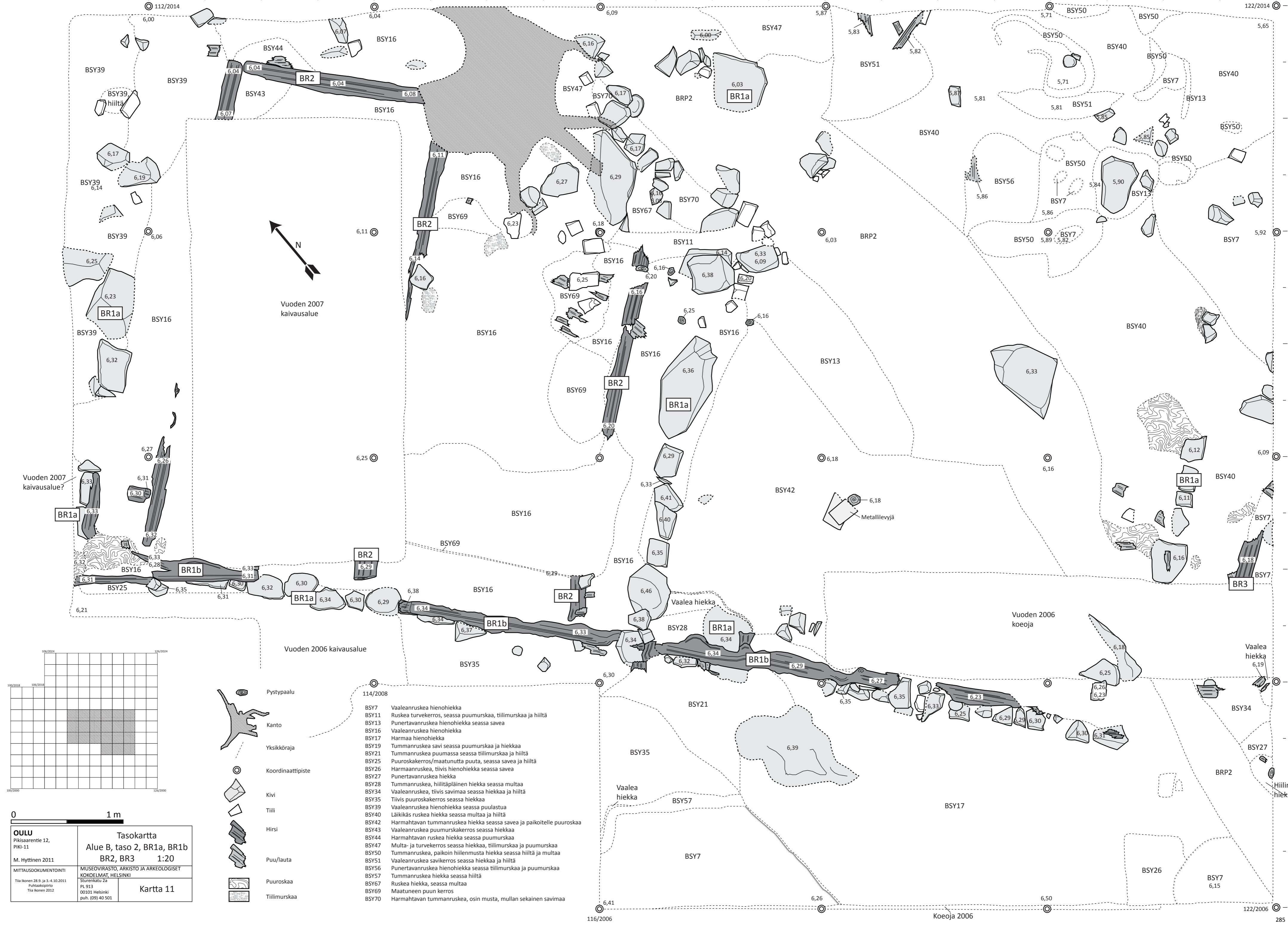

Vuoden 2007
kaivausalue

Vuoden 2006
kaivausalue

Vuoden 2006
koeoja

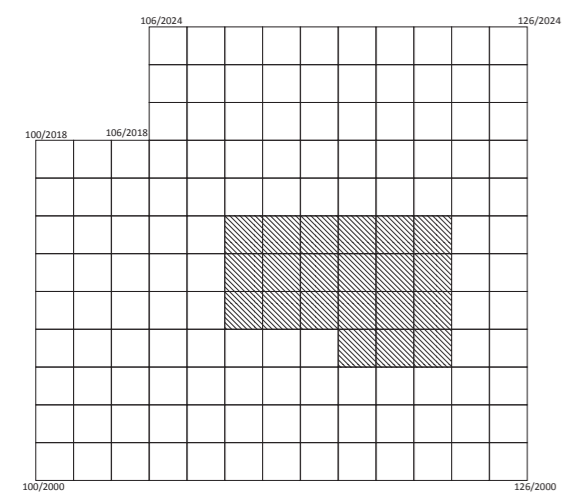

OULU Pikisaarentie 12, PIKI-11		Tasokartta Alue B, taso 2, BR1a, BR1b BR2, BR3 1:20	
M. Hyttinen 2011			
MITTAUSDOKUMENTOINTI Tia Ikonen 28.9. ja 3.-4.10.2011 Puhtaaksiopinto Tia Ikonen 2012		MUSEOVIRASTO, ARKISTO JA ARKEOLOGISET KOKOELMAT, HELSINKI Siurinkatu 2a PL 913 00101 Helsinki puh. (09) 40 501	
		Kartta 11	

- Pystypaalu
- Kanto
- Yksikköraja
- Koordinaattipiste
- Kivi
- Tiili
- Hirsi
- Puu/lauta
- Puuroskaa
- Tiilimurskaa

- 114/2008
- BSY7 Vaaleanruskea hienohiekka
- BSY11 Ruskea turvekerros, seassa puumurskaa, tiilimurskaa ja hiiltä
- BSY13 Punertavanruskea hienohiekka seassa savea
- BSY16 Vaaleanruskea hienohiekka
- BSY17 Harmaa hienohiekka
- BSY19 Tummanruskea savi seassa puumurskaa ja hiekkaa
- BSY21 Tummanruskea puumassa seassa tiilimurskaa ja hiiltä
- BSY25 Puuroskakerros/maatunutta puuta, seassa savea ja hiiltä
- BSY26 Harmaanruskea, tiivis hienohiekka seassa savea
- BSY27 Punertavanruskea hiekka
- BSY28 Tummanruskea, hiilitäpläinen hiekka seassa multaa
- BSY34 Vaaleanruskea, tiivis savimaa seassa hiekkaa ja hiiltä
- BSY35 Tiivis puuroskakerros seassa hiekkaa
- BSY39 Vaaleanruskea hienohiekka seassa puulastua
- BSY40 Läikkäs ruskea hiekka seassa multaa ja hiiltä
- BSY42 Harmahtavan tummanruskea hiekka seassa savea ja paikoitelle puuroskaa
- BSY43 Vaaleanruskea puumurskakerros seassa hiekkaa
- BSY44 Harmahtavan ruskea hiekka seassa puumurskaa
- BSY47 Multa- ja turvekerros seassa hiekkaa, tiilimurskaa ja puumurskaa
- BSY50 Tummanruskea, paikoin hiilenmusta hiekka seassa hiiltä ja multaa
- BSY51 Vaaleanruskea savikerros seassa hiekkaa ja hiiltä
- BSY56 Punertavanruskea hienohiekka seassa tiilimurskaa ja puumurskaa
- BSY57 Tummanruskea hiekka seassa hiiltä
- BSY67 Ruskea hiekka, seassa multaa
- BSY69 Maatunee puun kerros
- BSY70 Harmahtavan tummanruskea, osin musta, mullan sekainen savimaa

Vaalea hiekka

Vaalea hiekka

Metallilievvyjä

Vaalea hiekka

Hiilinen hiekka

0 1 m



- Maanäyte
- Yksikköraja
- Koordinaattipiste
- Kivi
- Tiili
- Hirsi
- Puu/lauta
- Pystypaalu
- BSY7 Vaaleanruskea hienohiekka
- BSY36 Tummanruskeahienohiekka seassa savea ja hiiltä
- BSY48 Musta- ja turvekeros, seassa hiekkää ja hiiltä
- BSY55 Oranssin tummanruskea hiekka
- BSY116 Mvaaleankeltaisen ruskea savimaa seassa hiekkää ja soraa
- BSY127 Oranssin tummanruskea, sorasekainen hiekka
- BSY140 Vaaleanruskea, osin punertava hiekka, jossa harmaita hiiltäpölyä
- BSY145 Tummanruskea, osin harmaa puuroskakerros seassa multaa
- BSY148 Vaaleanruskea hiekka
- BSY149 Musta/tummanharmaa, tiivis, hiiliinen hiekka seassa puuroskaa
- BSY152 Harmaa, karkeahko, tiivis hiekkakerros seassa savea ja hiiltä
- BSY153 Tummanruskea puulastu- ja murskakerros seassa hiekkää
- BSY154 Vaaleanruskea hiekka seassa soraa, tiilimurskaa, pikkukiviä ja hiiltä

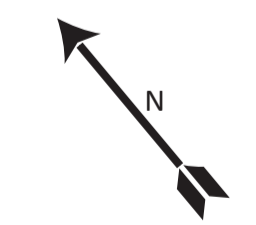
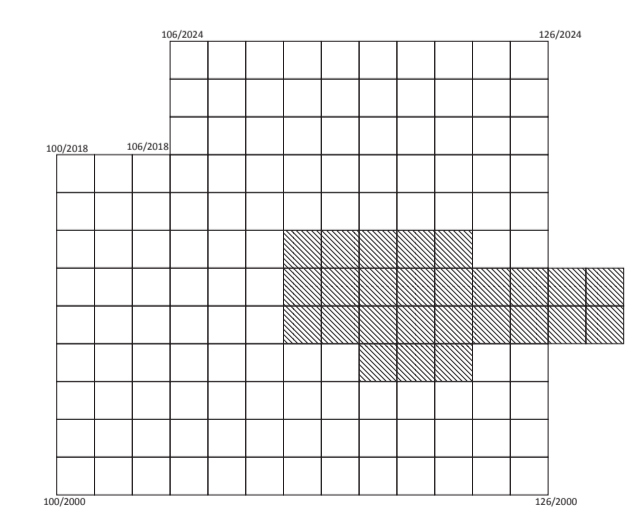

0 1 m

OULU Pikisaarente 12, PWH-11	Tasokartta Alue B, taso 4, BR1a, BR2, BR3, BR4, BR5, BR6 1:25
M. Hyttinen 2011	MUUSOVIRASTO, ARKITEHTI JA ARKITEKTOISSET KOKOELMAT, HELSINKI
MITTAUSOKUMENTOINTI Tila Nro: 27 ja 31.25, 3.4.11.2011 Puhelukoite	Sturenkatu 2a FI-00100 00101 Helsinki puh. 010 441 500
	Kartta 13

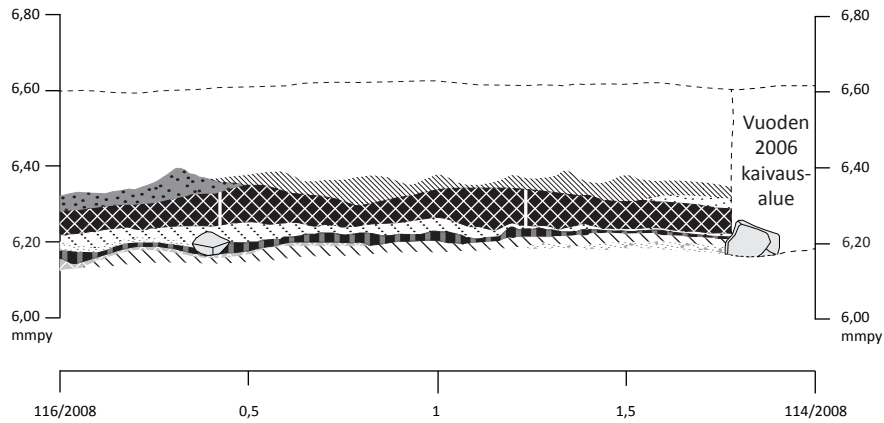

- | | | |
|--|--------|---|
| | BSY4 | Harmaanruskea, mullansekainen hiekka seassa hiiltä |
| | BSY33 | Vaaleanruskea savimaa, seassa hiekkaa ja hiiltä |
| | BSY21 | Tummanruskea puumassa seassa tiilimurskaa ja hiiltä |
| | BSY35 | Harmaa hiekka, linssi |
| | BSY58 | Tiivis puuroskakerros |
| | BSY103 | Vaaleanharmahtava/punertavanruskea hiekka |
| | BSY57 | Harmahtavan ruskea hiekka |
| | BSY132 | Tummanruskea/musta hiekka, seassa hiiltä |
| | BSY7 | Harmaa hienohiekka |
| | BSY55 | Vaaleanruskea hienohiekka |
| | BSY55 | Oranssin tummanruskea hiekka |



Kivi

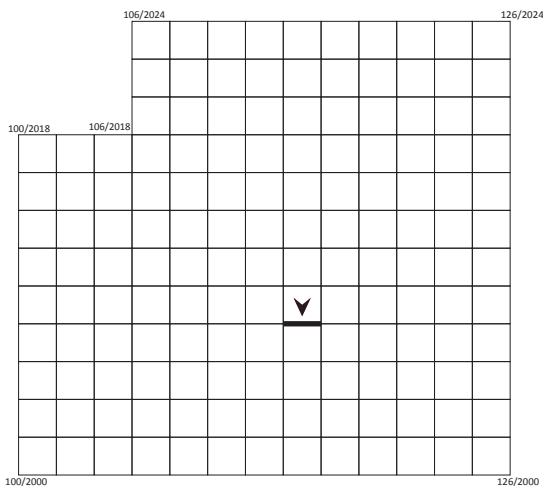

OULU Pikisaarentie 12, PIKI-11 M. Hyttinen 2011	Profilikartta Alue B:n lounaisprofiili 1:20	
	MITTAUSDOKUMENTOINTI Tiia Ikonen 26.10.2011 Puhtaaksipiirto Tiia Ikonen 2012	MUSEOVIRASTO, ARKISTO JA ARKEOLOGISET KOKOELMAT, HELSINKI Sturenkatu 2a PL 913 00101 Helsinki puh. (09) 40 501

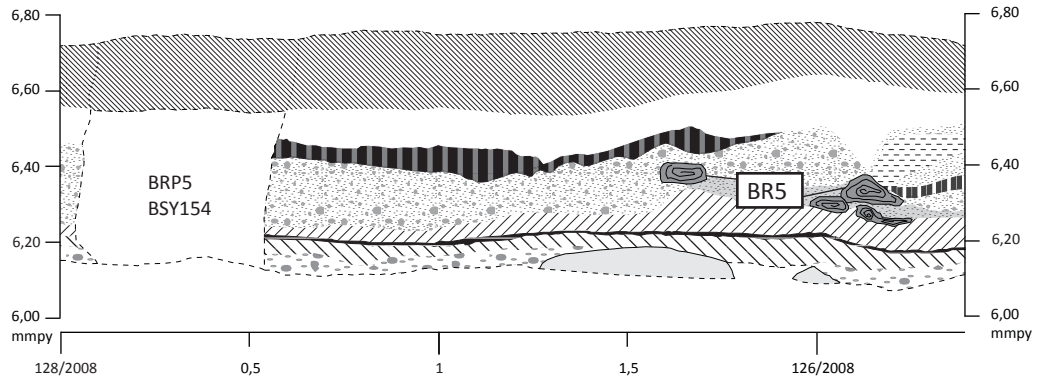

- | | | |
|--|----------|--|
| | BSY1 | Harmaa sora |
| | BSY115 | Tummanruskea hiekka seassa multaa, puuroskaa ja tiilimurskaa |
| | (BSY113) | Hiilisen maan linssi |
| | BSY106 | Vaaleanruskea hiekka |
| | (BSY121) | Harmaan hiekan linssi |
| | BSY130 | Harammanmusta/tummanruskea puumurskakerros |
| | BSY140 | Vaaleanruskea hienohiekka |
| | BSY147 | Harmaa hiekka |
| | BSY151 | Kellertävän ruskea soran sekainen hiekka |
| | BSY153 | Tummaanruskea puulastukerros seassa hiekkaa |
| | BSY152 | Harmaa tiivis hiekka seassa savea ja hiiltä |
| | BSY158 | Harmaanruskea sora, luontainen kerros |
| | | Hirsi |
| | | Kivi |

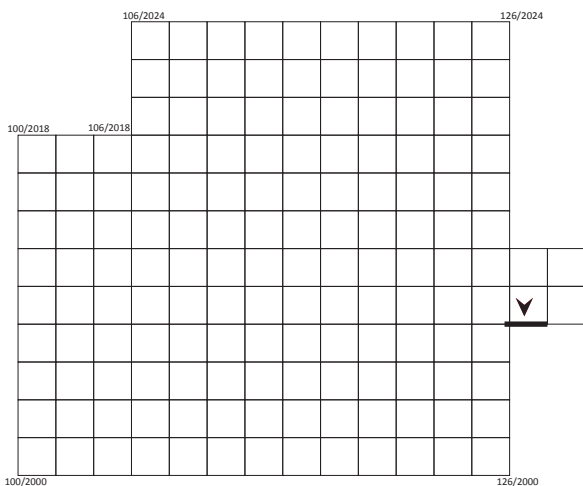

OULU Pikisaarentie 12, PIKI-11 M. Hyttinen 2011	Profiilikartta Alue B:n lounaisprofiili AR5 1:20	
	MITTAUSDOKUMENTOINTI Tiia Ikonen 4.11.2011 Puhtaaksipiirto Tiia Ikonen 2012	MUSEOVIRASTO, ARKISTO JA ARKEOLOGISET KOKOELMAT, HELSINKI Sturenkatu 2a PL 913 00101 Helsinki puh. (09) 40 501

100/2004

104/2004

100/2002

104/2002

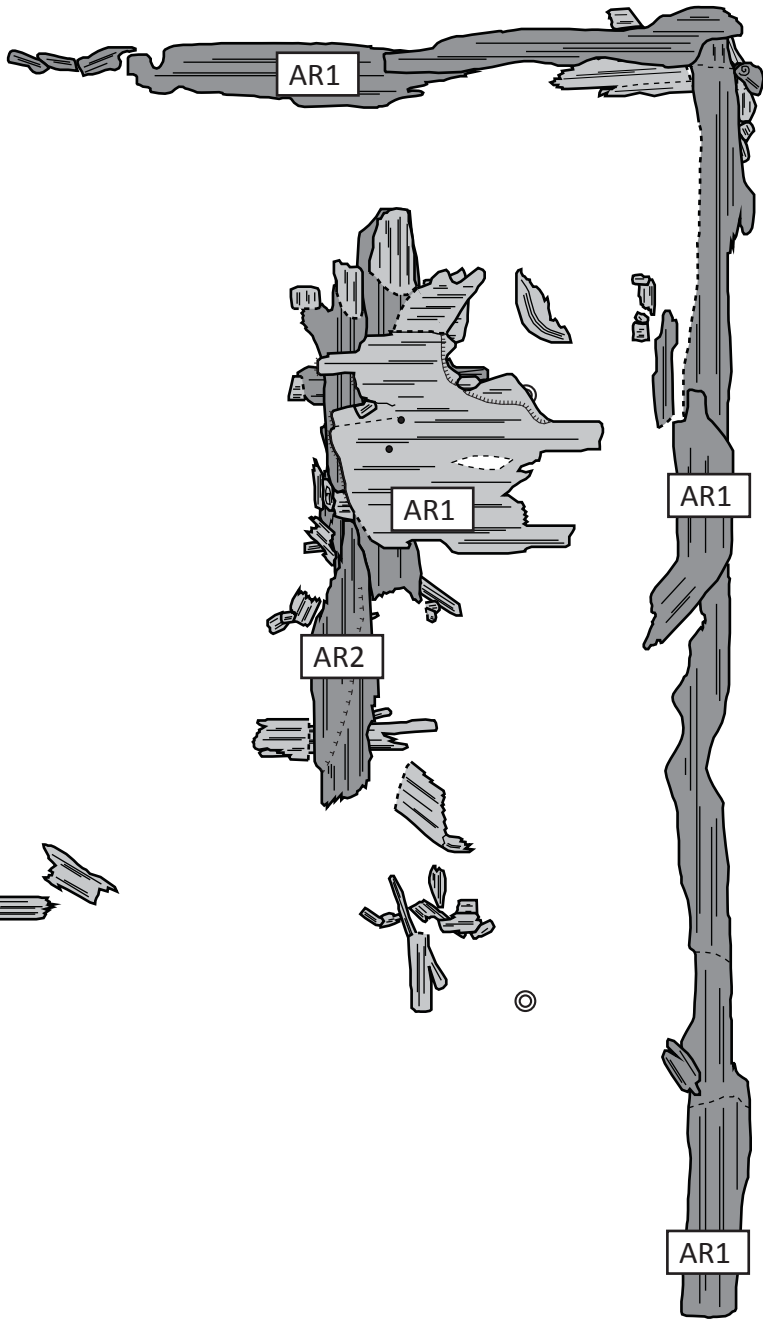

Hirsi

Puu/lauta

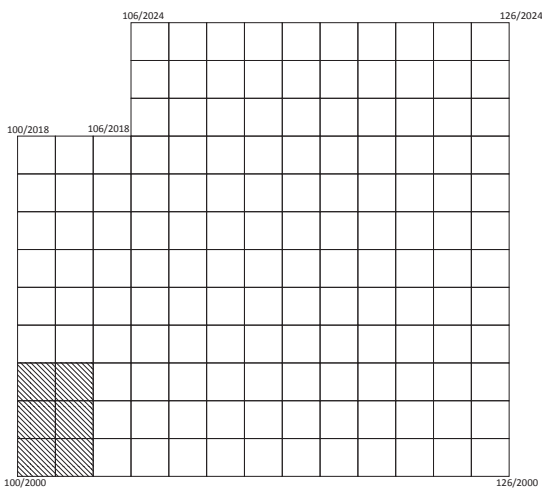



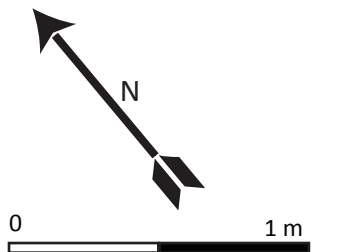
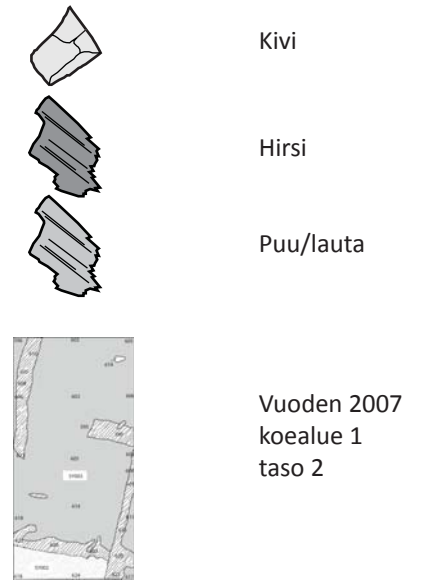
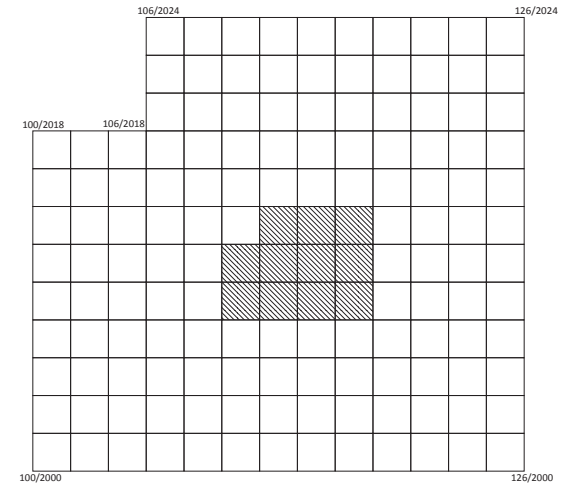
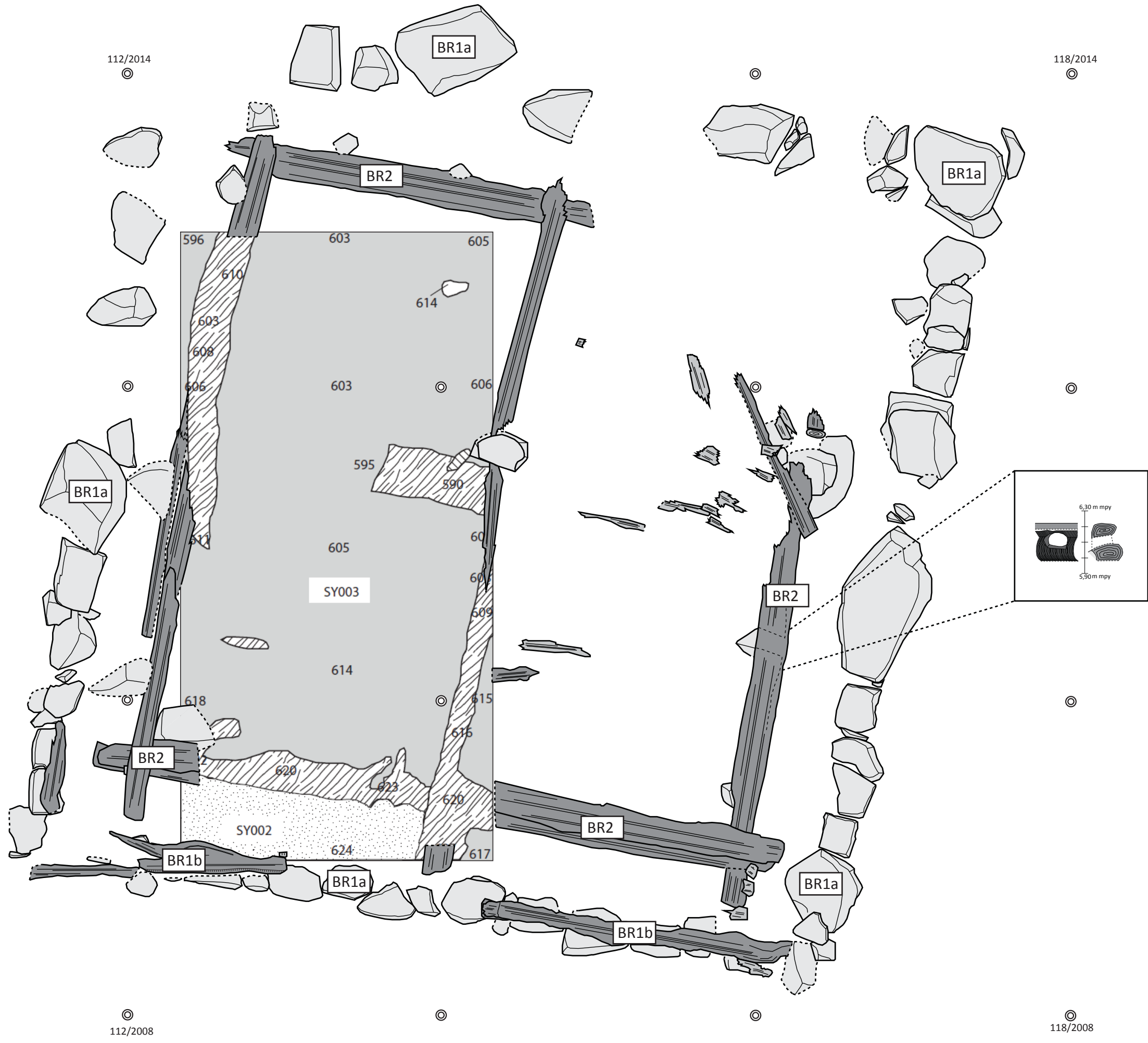

<p>OULU Pikisaarentie 12, PIKI-11</p> <p>M. Hyttinen 2011</p>	<p>Rakennekartta AR1 ja AR2 1:25</p>	
<p>MITTAUSDOKUMENTOINTI</p> <p>Puhtaaksipiirto Tiia Ikonen 2012</p>	<p>MUSEOVIRASTO, ARKISTO JA ARKEOLOGISET KOKOELMAT, HELSINKI</p> <p>Sturenkatu 2a PL 913 00101 Helsinki puh. (09) 40 501</p>	<p>Kartta 16</p>

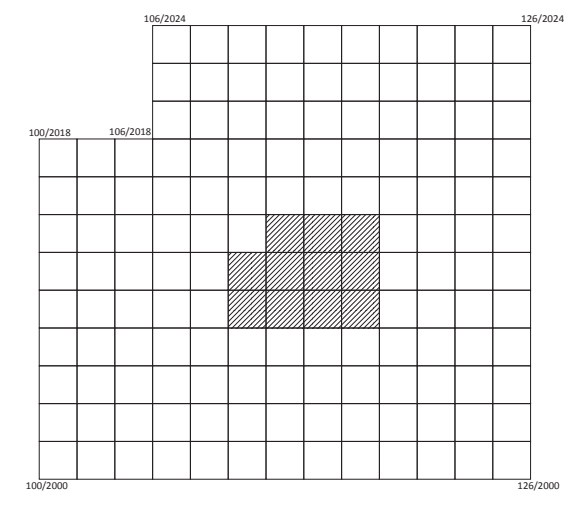
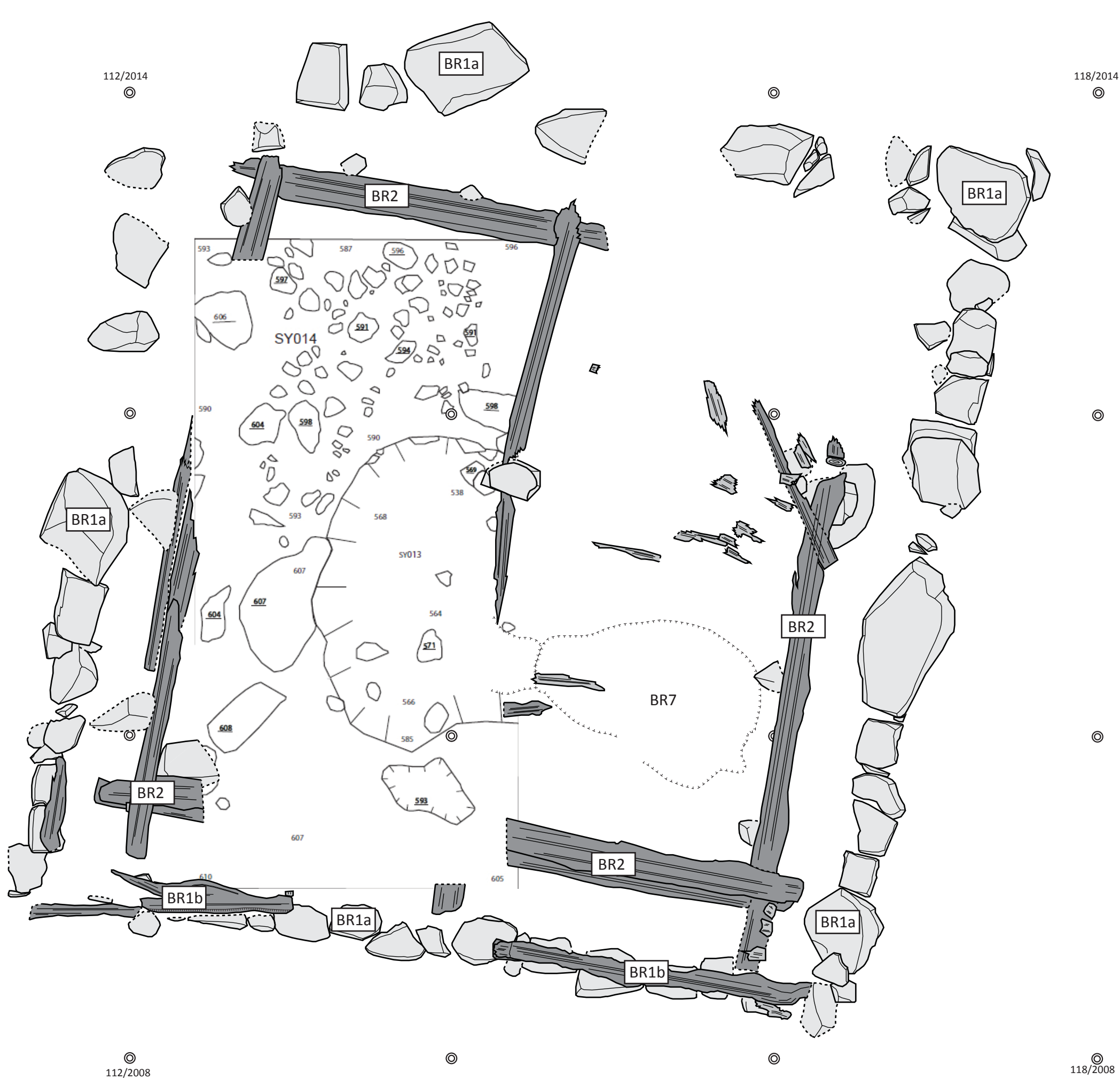

OULU Pikisaarentie 12, PIKI-11 M. Hyttinen 2011	Rakennekartta BR1a, BR1b, BR2, BR2:n liittyvä yksityiskohta ja rakenteeseen liittyvä kartta vuodelta 2007 1:25	
	MITTAUSDOKUMENTOINTI Puhtaaksipiirto Tiia Ikonen 2012	MUSEOVIRASTO, ARKISTO JA ARKEOLOGISET KOKOELMAT, HELSINKI Sturenkatu 2a PL 913 00101 Helsinki puh. (09) 40 501



-  Kivi
-  Hirsi
-  Puu/lauta
-  Vuoden 2007
koealue 1
taso 3

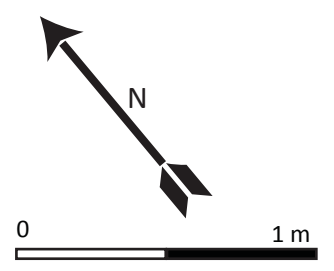

OULU Pikisaarentie 12, PIKI-11	Rakennekartta BR1a, BR1b, BR2, BR7 ja rakenteeseen liittyvä kartta vuodelta 2007 1:25	
M. Hyttinen 2011	MUSEOVIRASTO, ARKISTO JA ARKEOLOGISET KOKOELMAT, HELSINKI	
MITTAUSDOKUMENTOINTI Puhtaaksipiirto Tiia Ikonen 2012	Sturenkatu 2a PL 913 00101 Helsinki puh. (09) 40 501	Kartta 19

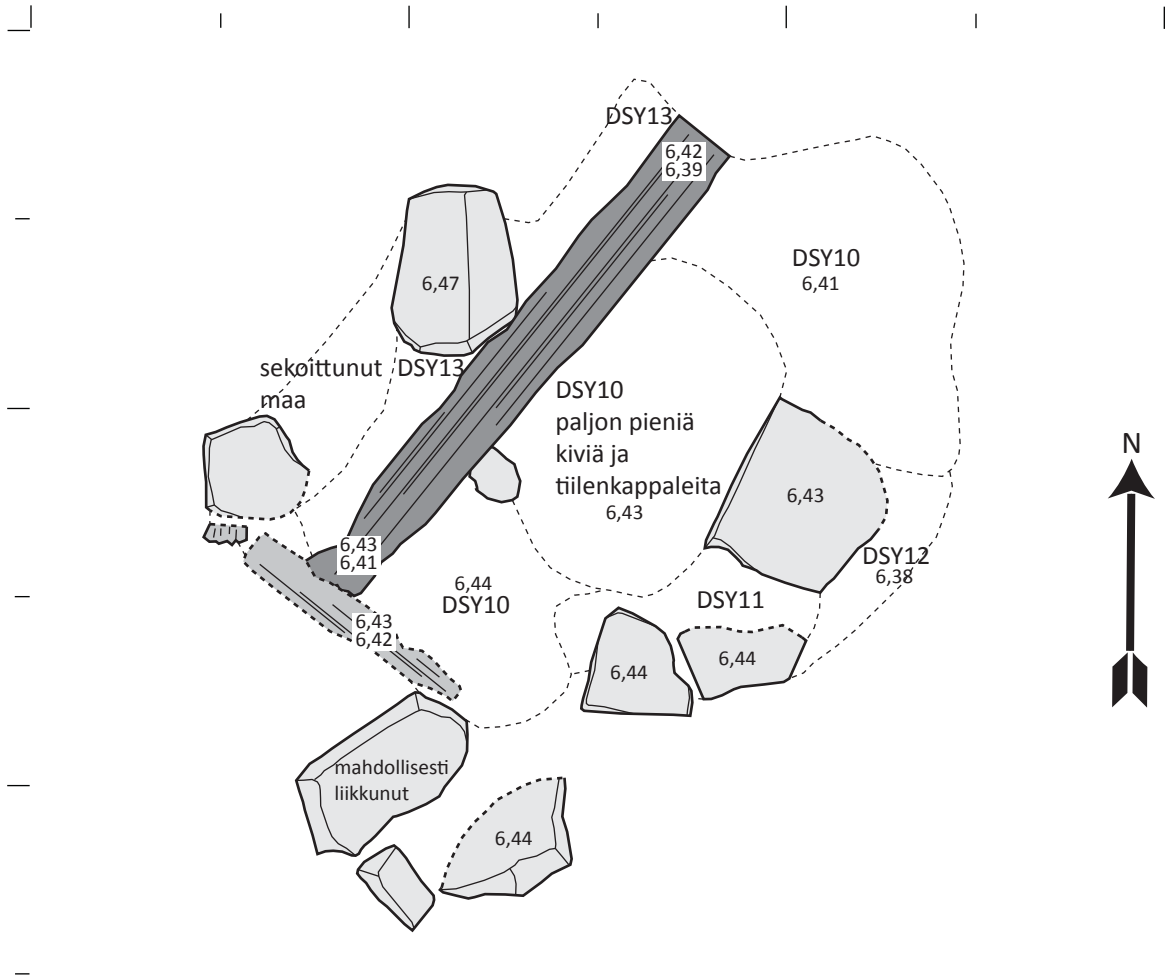

- DSY3 Oranssiruskea, karkea, soransekainen hiekka = pohjahiekka
 DSY10 Turpeen sekainen, keskikarkea hiekka, jossa seassa pikkukiviä, tiilenpaloja, multaa ja maatunutta puuta
 DSY11 Kellertävänruskea, hieno, löysä hiekka
 DSY12 Tiivis, harmaanruskea, hieno hiekka
 DSY13 Tummanruskea, karkea, soran sekainen hiekka



OULU Pikisaarentie 12, PIKI-11 M. Hyttinen 2012	Tasokartta Alue D, taso 1, DR2 1:20	
	MITTAUSDOKUMENTOINTI Tiia Ikonen 21.6.2012 Puhtaaksipiirto Tiia Ikonen 2012	MUSEOVIRASTO, ARKISTO JA ARKEOLOGISET KOKOELMAT, HELSINKI Sturenkatu 2a PL 913 00101 Helsinki puh. (09) 40 501

- DSY3 Oranssiruskea, karkea, soransekainen hiekka = pohjahiekka
 DSY7 Tummanruskea, kova, soran sekainen hiekka
 DSY8 Hiiltä, rautakuonaa
 DSY15 Multamaa, jossa seassa tiilimurskaa, hiiltä ja pientä kiveä
 DSY30 Karkea, soran sekainen, ruskea hiekka

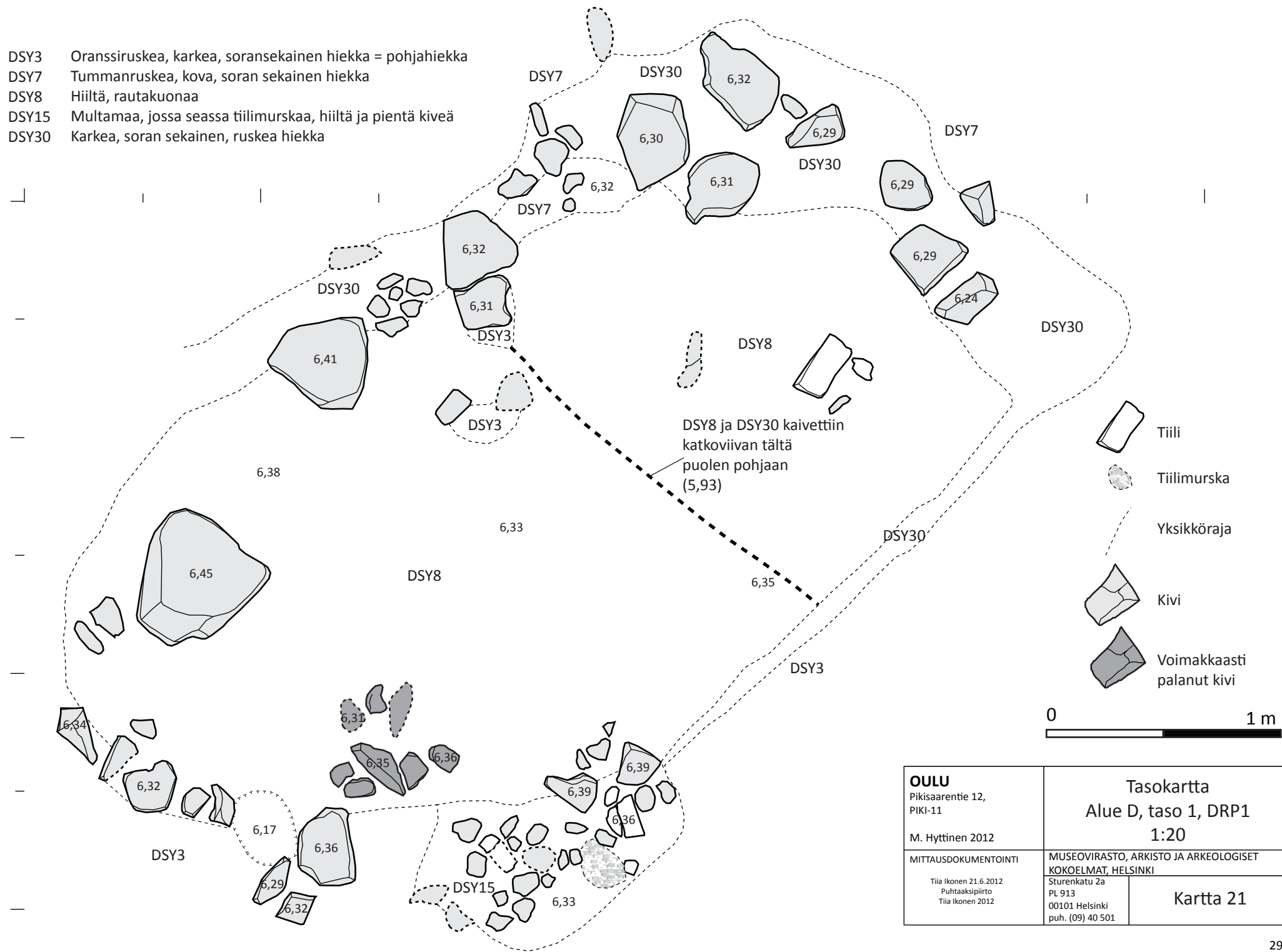

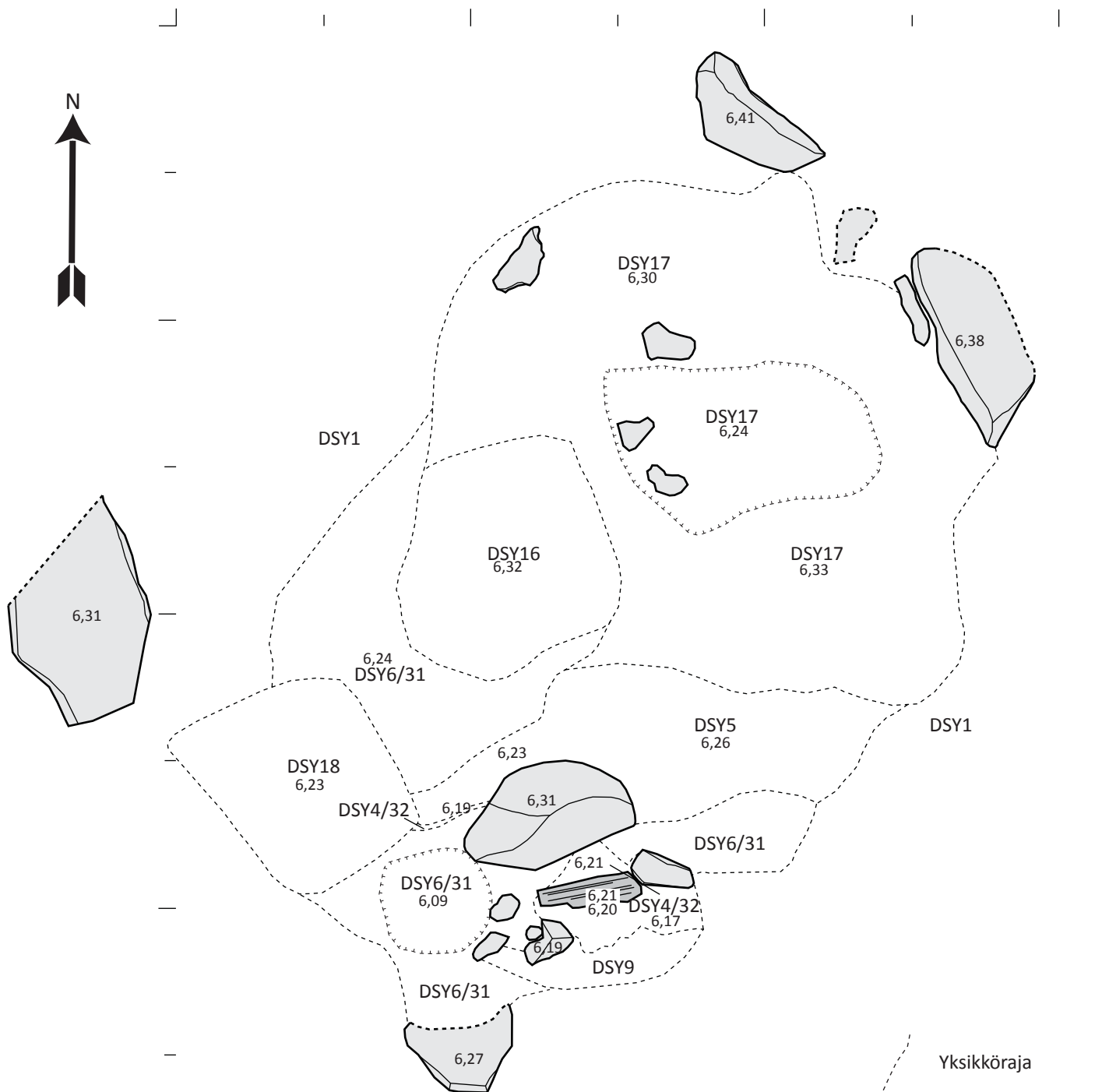

- DSY1 Harmaa sora
- DSY4/32 Musta, orgaanisen aineksen sekainen hiilinen hiekka = palokerros
- DSY5 Hiilen sekainen, hieno hiekka
- DSY6/31 Kellertävän ruskea, osin harmaa, keskikarkea hiekka, jossa seassa hiiltä ja palaneita puun kappaleita
- DSY9 Rusehtavanoranssi, karkea hiekka
- DSY16 Musta, puhdas hiilikerros
- DSY17 Ruskea, hiekan sekainen orgaaninen aines (turvemainen)
- DSY18 Valkoinen, hieno hiekka



OULU Pikisaarentie 12, PIKI-11 M. Hyttinen 2012	Tasokartta Alue D, taso 1, DR1 1:20	
	MUSEOVIRASTO, ARKISTO JA ARKEOLOGISET KOKOELMAT, HELSINKI	
MITTAUSDOKUMENTOINTI Tiia Ikonen 27.6.2012 Puhtaaksipiirto Tiia Ikonen 2012	Sturenkatu 2a PL 913 00101 Helsinki puh. (09) 40 501	Kartta 22

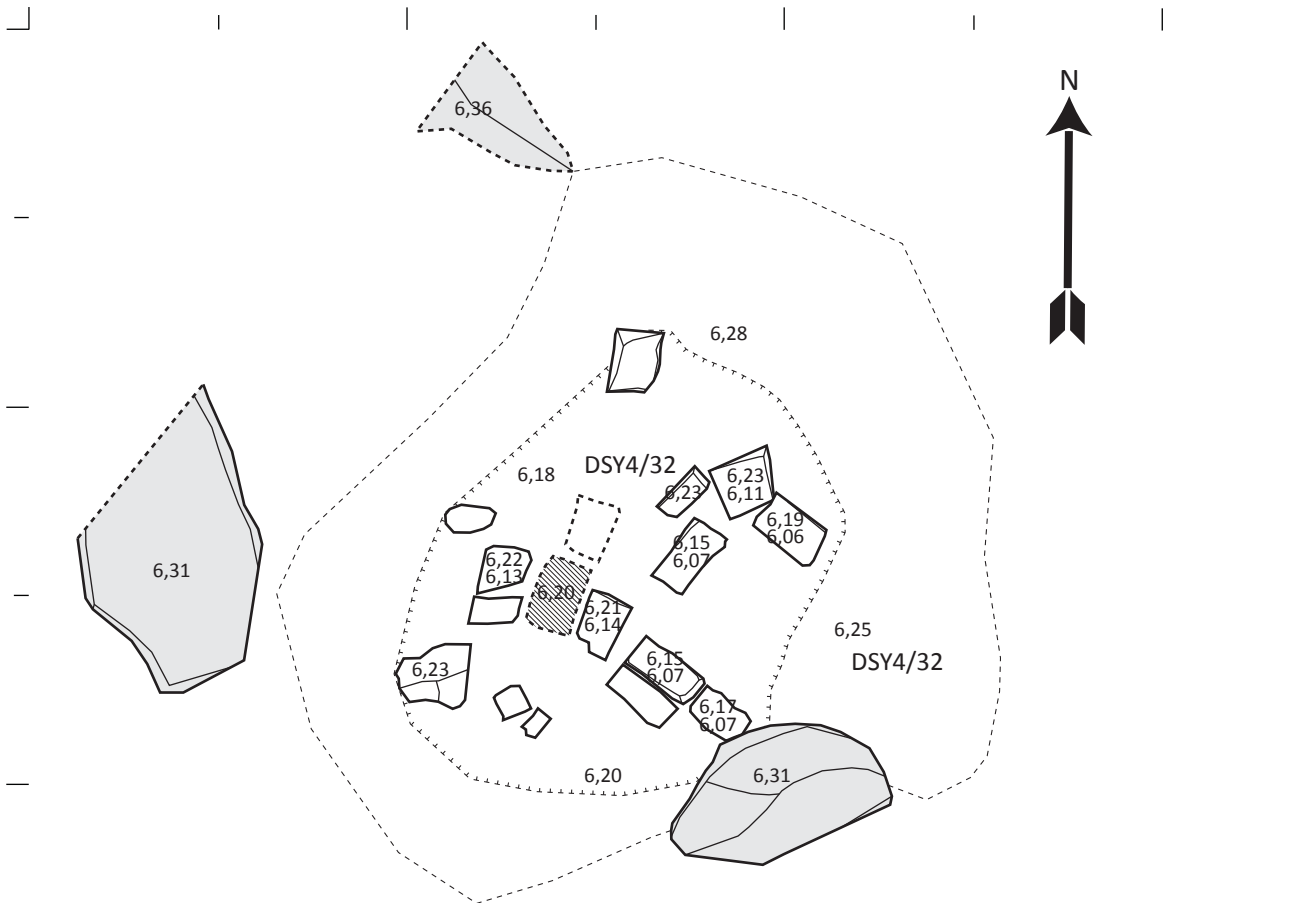

DSY4/32 Musta, orgaanisen aineksen sekainen hiilinen hiekka = palokerros

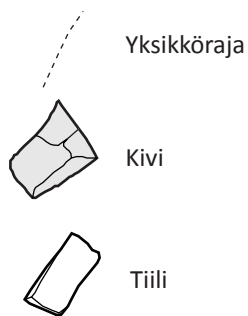

<p>OULU Pikisaarentie 12, PIKI-11</p> <p>M. Hyttinen 2012</p>	<p>Tasokartta Alue D, taso 2, DR1 1:20</p>	
<p>MITTAUSDOKUMENTOINTI</p> <p>Tiia Ikonen 28.6.2012 Puhtaaksipiirto Tiia Ikonen 2012</p>	<p>MUSEOVIRASTO, ARKISTO JA ARKEOLOGISET KOKOELMAT, HELSINKI</p> <p>Sturenkatu 2a PL 913 00101 Helsinki puh. (09) 40 501</p>	<p>Kartta 23</p>

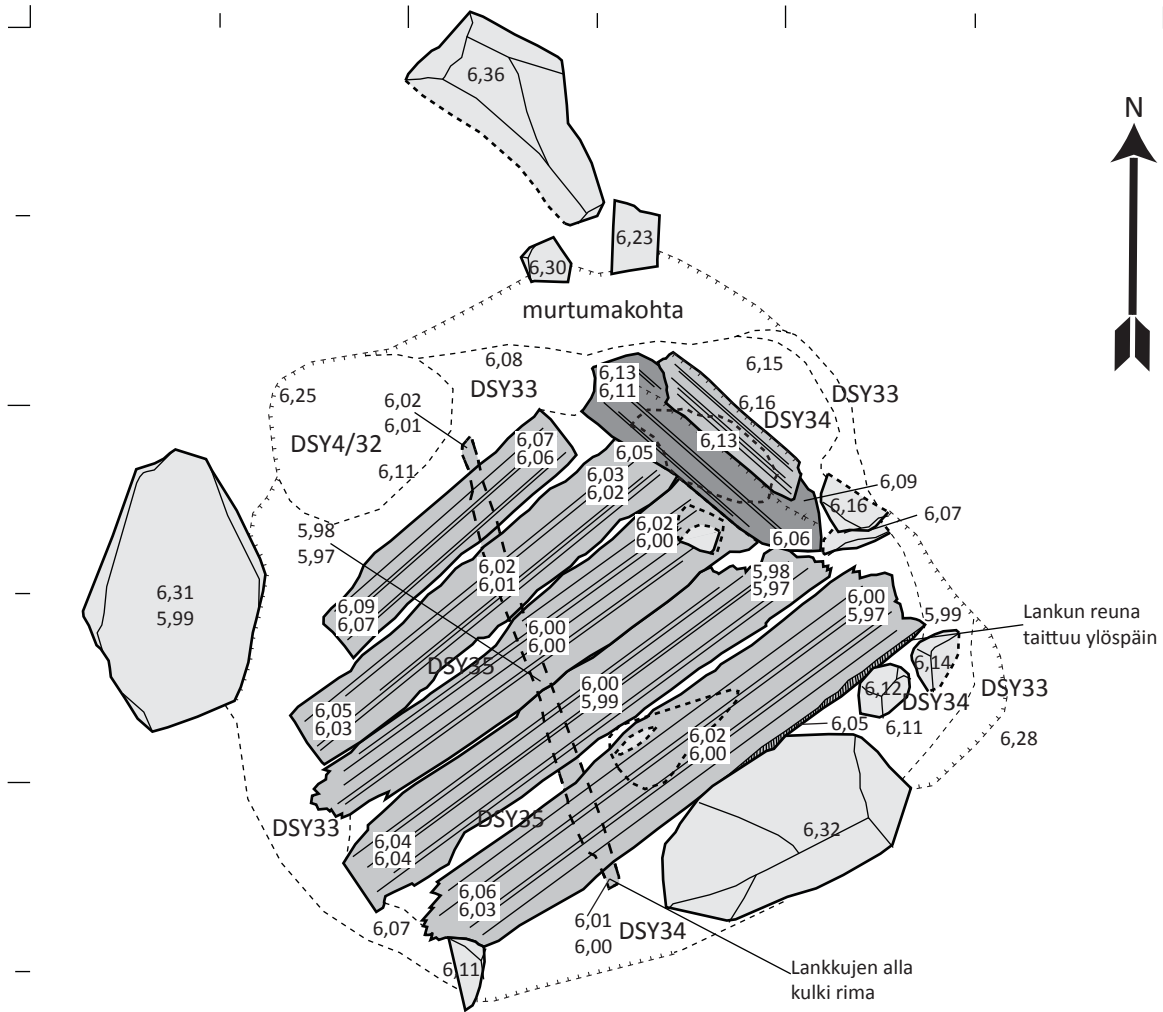

- DSY33 Vaaleankeltainen hieno hiekka (hiesumainen), jossa seassa maatuneita puulastuja
 DSY34 Hienohko, vaaleanruskea/harmaa hiekka, jossa hiiltä, orgaanista ainesta ja tiilimurskaa seassa
 DSY35 Harmaa, osin kellertävän ruskea, karkea, löysä hiekka, jossa seassa hiiltä



0 1 m

OULU Pikisaarentie 12, PIKI-11	Tasokartta Alue D, taso 3, DR3 1:20	
M. Hyttinen 2012	MUSEOVIRASTO, ARKISTO JA ARKEOLOGISET KOKOELMAT, HELSINKI	
MITTAUSDOKUMENTOINTI Tiia Ikonen 29.6.2012 Puhtaaksipiirto Tiia Ikonen 2012	Sturenkatu 2a PL 913 00101 Helsinki puh. (09) 40 501	Kartta 24

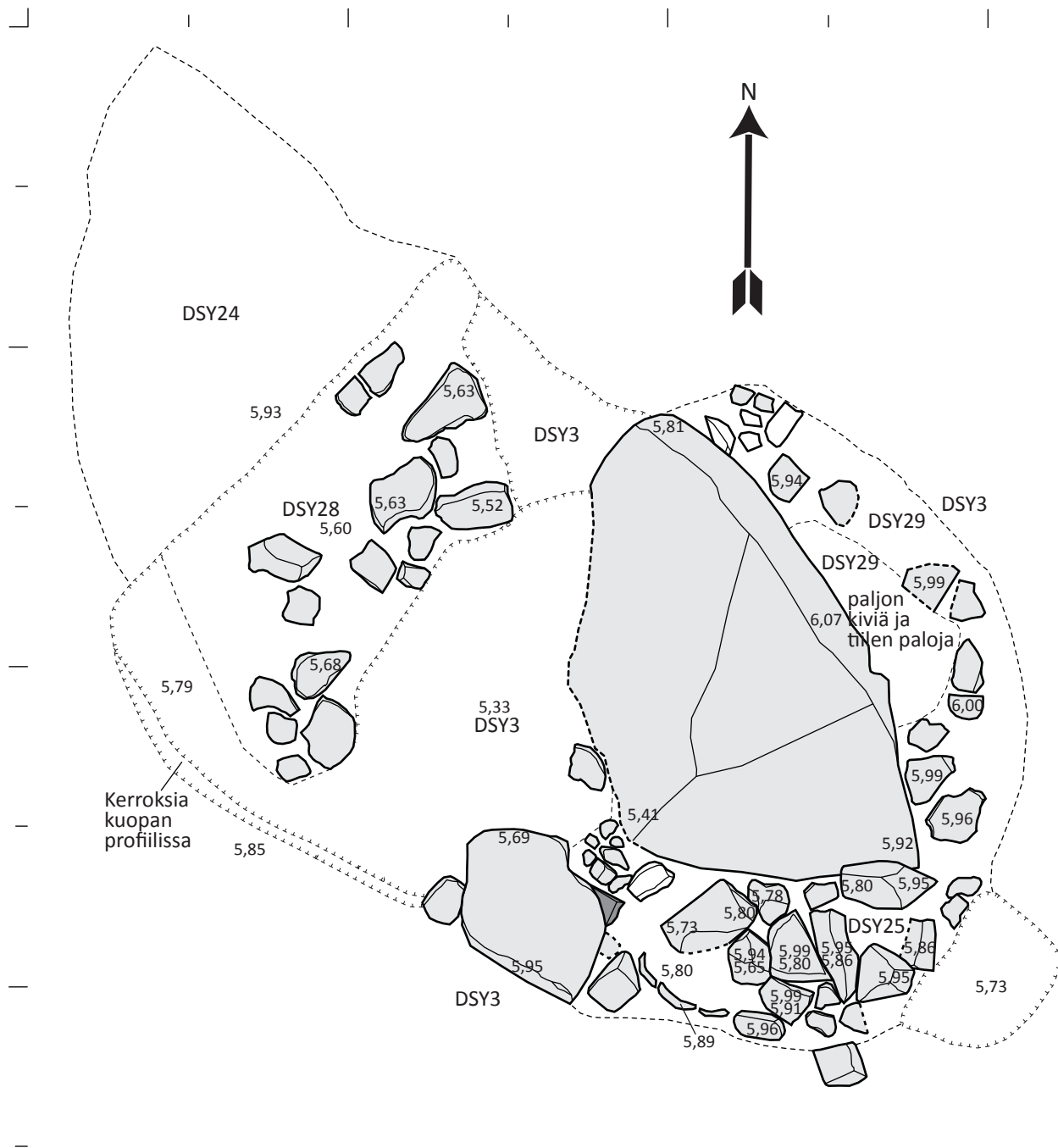

- DSY3 Oranssiruskea, karkea, soransekainen hiekka = pohjahiekka
 DSY24 Koksihiiltä ja rautakuonaa
 DSY25 Mullan sekainen puuroska
 DSY28 Tummanruskea, keskikarkea, orgaanisen aineksen ja tiilenpalojen sekainen hiekka
 DSY29 Ruskea, puumurskan sekainen keskikarkea hiekka, jossa pikkukiviä (halk. 5-10 cm) ja tiilenpaloja

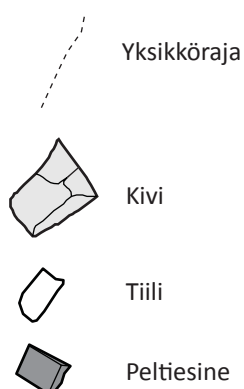

0 1 m

OULU Pikisaarentie 12, PIKI-11	Tasokartta Alue D, taso 1, DRP2 1:20	
M. Hyttinen 2012	MUSEOVIRASTO, ARKISTO JA ARKEOLOGISET KOKOELMAT, HELSINKI	
MITTAUSDOKUMENTOINTI Tiia Ikonen 27.6.2012 Puhtaaksipiirto Tiia Ikonen 2012	Sturenkatu 2a PL 913 00101 Helsinki puh. (09) 40 501	Kartta 25

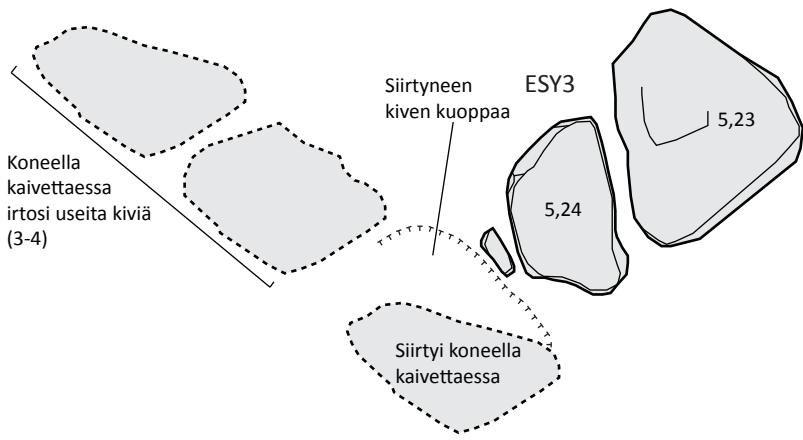

ESY5

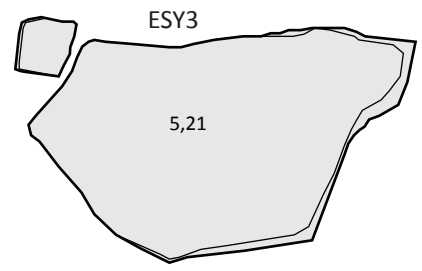



ESY3 Harmaanruskea, löysä, multamainen hiekka
 ESY5 Pohjahiekka

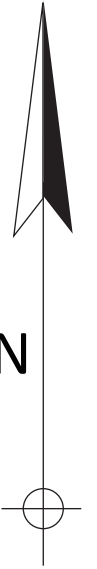

OULU Pikisaarentie 12, PIKI-11 M. Hyttinen 2012	Tasokartta Alue E, taso 1, ER1 1:20	
	MITTAUSDOKUMENTOINTI Tiia Ikonen 18.6.2012 Puhtaaksipiirto Tiia Ikonen 2012	MUSEOVIRASTO, ARKISTO JA ARKEOLOGISET KOKOELMAT, HELSINKI Sturenkatu 2a PL 913 00101 Helsinki puh. (09) 40 501

OULU Pikisaarentie 12, PIKI-11	Yleiskartta Alue D, pintakorkoja 1:200	
M. Hyttinen 2012	MUSEOVIRASTO, ARKISTO JA ARKEOLOGISET KOKOELMAT, HELSINKI	
MITTAUSDOKUMENTOINTI Oulun kaupunki 26.6.2012 (ja 28.10.2011) Pohjakartta MML 2010 Puhtaaksiiirto Tiia Ikonen 2012	Sturenkatu 2a PL 913 00101 Helsinki puh. (09) 40 501	Kartta 27

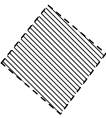
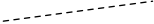

-  Vuoden 2011 kaivausalueita
-  Vuonna 2012 kaivettu alue
-  Rakenne/rajapinta

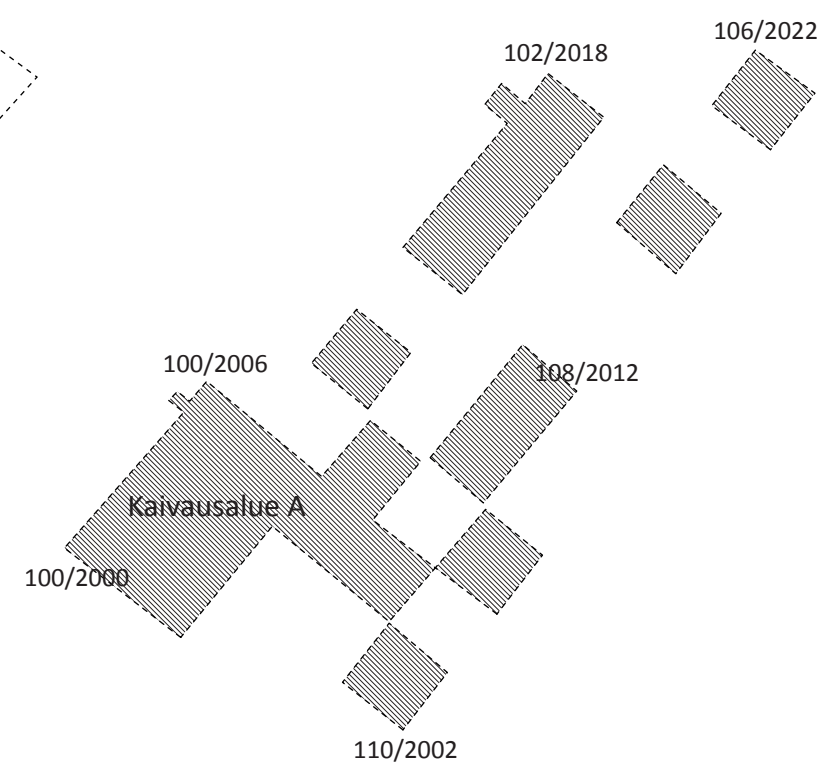
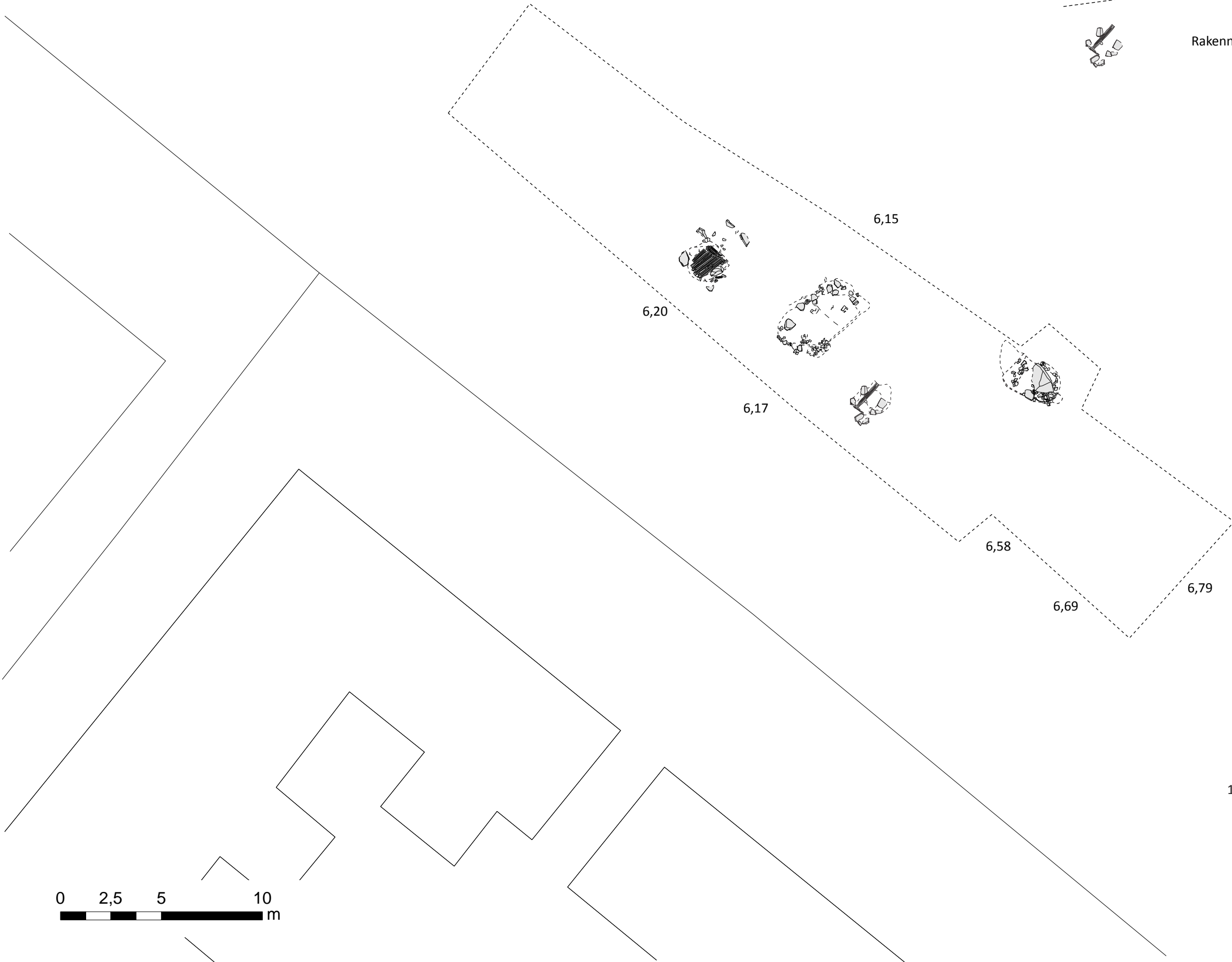

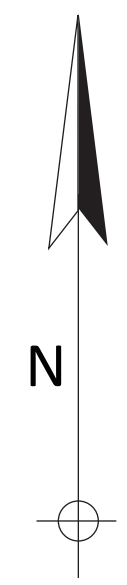
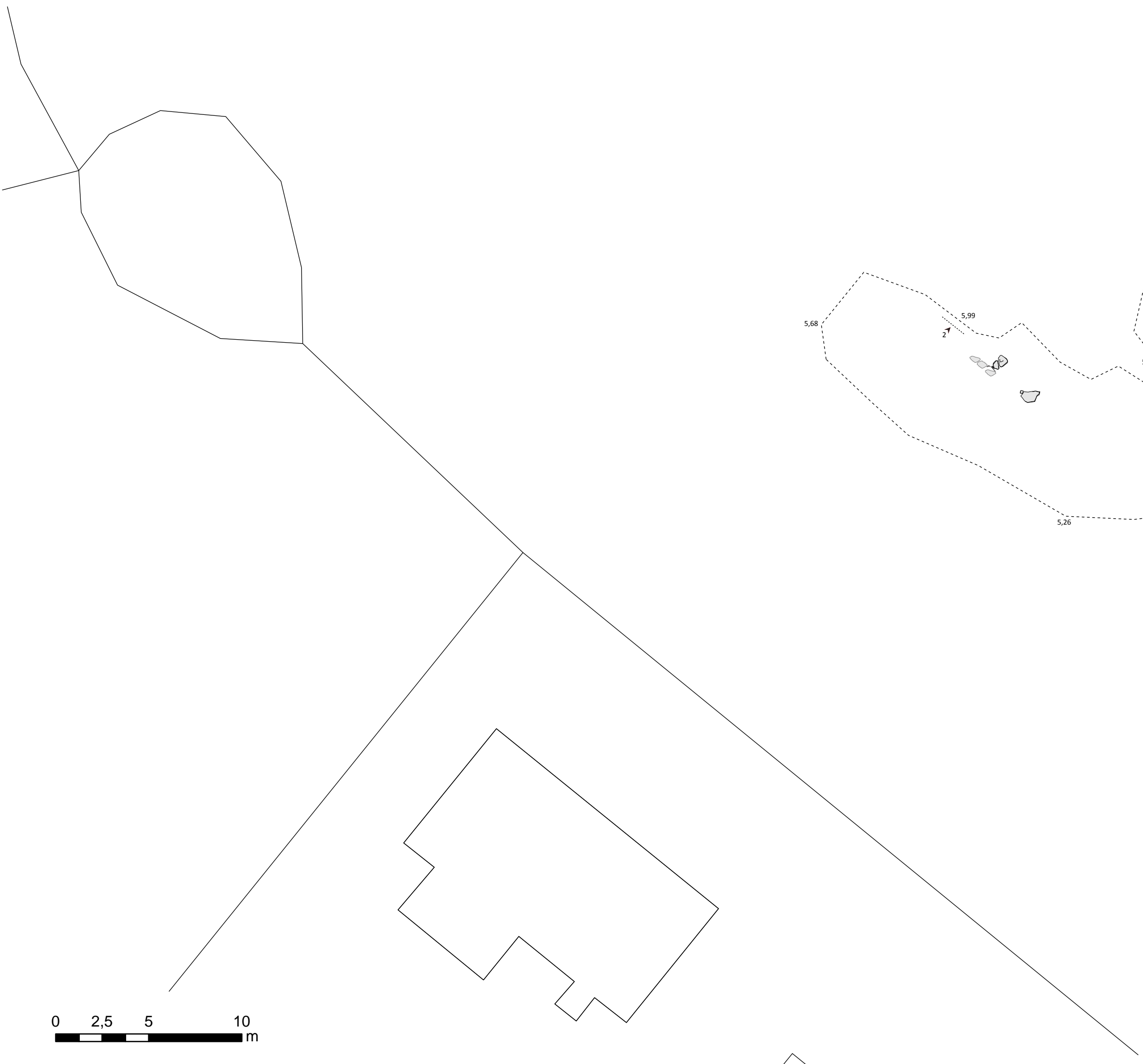

Profili, suunta ja numero

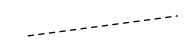

Vuonna 2012 kaivettu alue



Rakenne/rajapinta

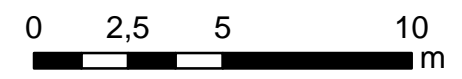

OULU Pikisaarentie 12, PIKI-11 M. Hyttinen 2012		Yleiskartta Alue E, pintakorkoja 1:200	
MITTAUSDOKUMENTOINTI <small>Oulun kaupunki 26.6.2012 Pohjakartta MML 2010 Puhtaaksipiirto Tiia Ikonen 2012</small>		MUSEOVIRASTO, ARKISTO JA ARKEOLOGISET KOKOELMAT, HELSINKI <small>Sturenkatu 2a PL 913 00101 Helsinki puh. (09) 40 501</small>	
		Kartta 28	

OULU Pikisaarentie 12, PIKI-11 M. Hyttinen 2012	Yleiskartta Koordinaattipisteet (ks koordinaattilista - valvonta) 1:260	
	MITTAUSDOKUMENTOINTI Oulun kaupunki 26.6.2012 Pohjakartta MML 2010 Puhtaaksijirto Tiia Ikonen 2012	MUSEOVIRASTO, ARKISTO JA ARKEOLOGISET KOKOELMAT, HELSINKI Sturenkatu 2a PL 913 00101 Helsinki puh. (09) 40 501

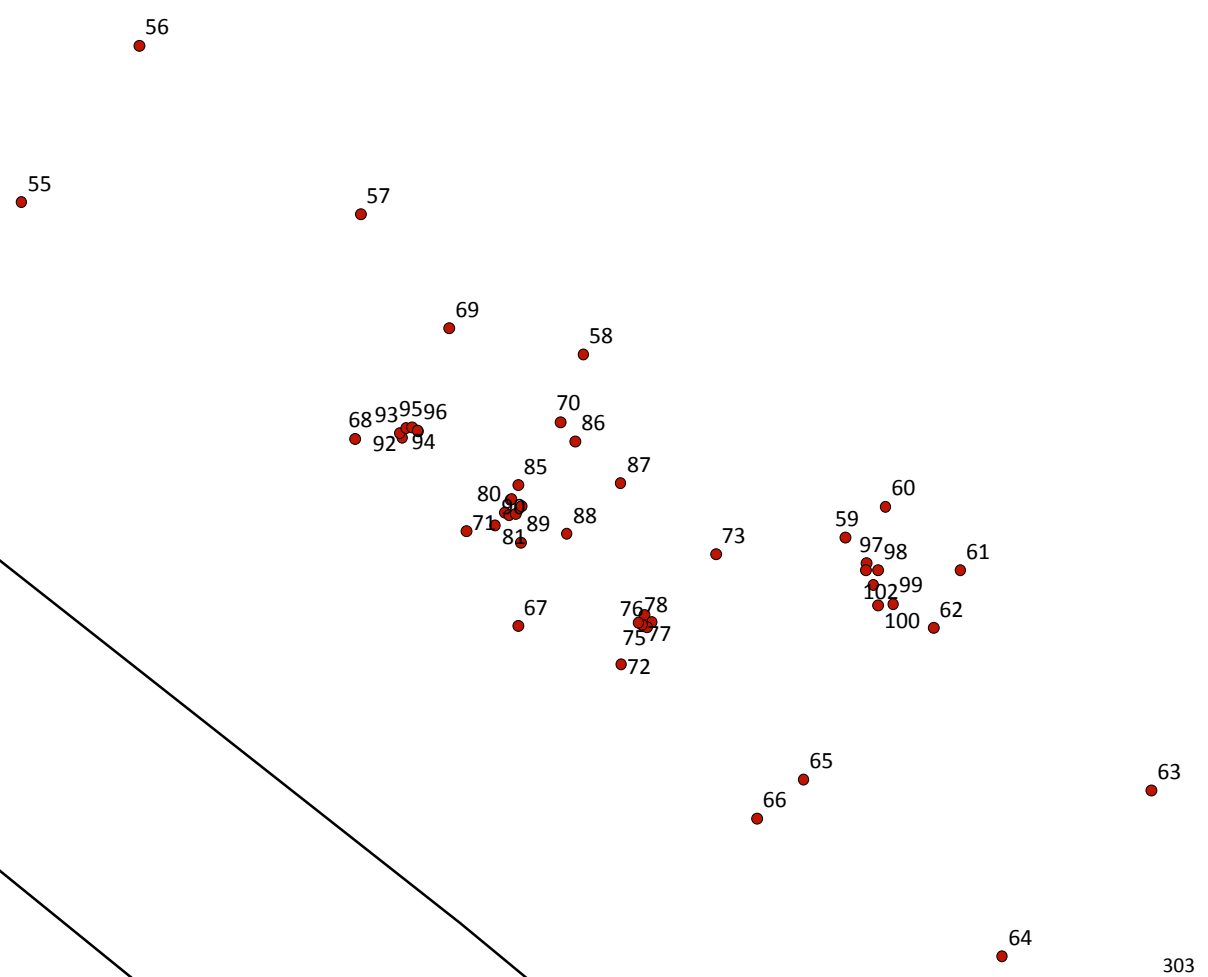
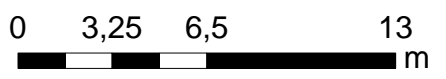
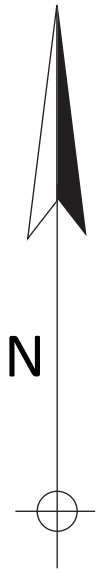
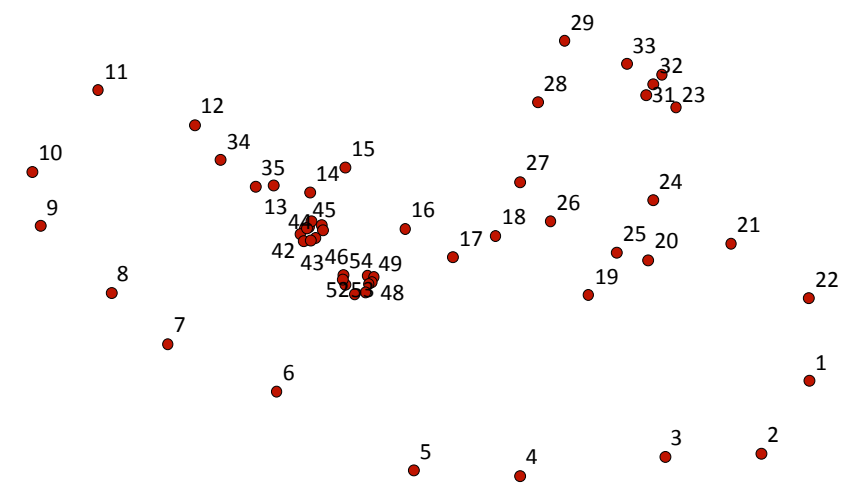

KOORDINAATTILISTA (kaivaus)

Piste	ETRS-GK26 N	ETRS-GK26 E	NN	ETRS-TM35FIN N	ETRS-TM35FIN E
1	7213446,301	474357,051	6,676	7211339.217	427247.639
2	7213447,741	474358,127	6,622	7211340.639	427248.737
3	7213447,961	474357,911	6,664	7211340.862	427248.524
4	7213450,189	474359,701	6,581	7211343.061	427250.349
5	7213450,453	474359,427	6,58	7211343.329	427250.079
6	7213450,629	474359,604	6,551	7211343.502	427250.259
7	7213450,407	474359,87	6,575	7211343.276	427250.521
8	7213450,921	474360,354	6,577	7211343.782	427251.013
9	7213448,514	474363,436	6,283	7211341.327	427254.056
10	7213449,995	474364,731	6,216	7211342.787	427255.373
11	7213448,994	474366,012	6,249	7211341.767	427256.638
12	7213447,405	474364,788	6,166	7211340.198	427255.389
13	7213446,19	474366,444	6,471	7211338.957	427257.025
14	7213444,713	474365,298	6,478	7211337.499	427255.857
15	7213447,184	474362,156	6,486	7211340.018	427252.755
16	7213444,26	474359,789	6,691	7211337.133	427250.343
17	7213446,257	474357,091	6,662	7211339.172	427247.678
18	7213443,383	474366,854	6,459	7211336.145	427257.391
19	7213441,87	474365,687	6,541	7211334.651	427256.200
20	7213443,052	474364,17	6,234	7211335.856	427254.703
21	7213444,527	474365,345	6,446	7211337.312	427255.901
22	7213447,721	474367,845	6,479	7211340.465	427258.450
23	7213446,54	474369,307	6,398	7211339.262	427259.893
24	7213445,065	474368,156	6,416	7211337.805	427258.719
25	7213446,216	474366,607	6,461	7211338.980	427257.189
26	7213449,068	474366,462	6,298	7211341.833	427257.089
27	7213452,109	474368,692	6,035	7211344.838	427259.366
28	7213450,907	474370,179	6,068	7211343.613	427260.833
29	7213447,972	474367,739	6,397	7211340.718	427258.348
30	7213451,495	474363,173	6,579	7211344.311	427253.840
31	7213452,957	474364,338	6,579	7211345.754	427255.027
32	7213451,846	474365,761	6,448	7211344.621	427256.432
33	7213450,332	474364,636	6,48	7211343.126	427255.284
34	7213458,151	474370,739	5,65	7211350.844	427261.508
35	7213459,29	474369,189	5,65	7211352.007	427259.976
36	7213458,465	474368,694	5,602	7211351.191	427259.468
37	7213458,989	474368,065	5,684	7211351.724	427258.848
38	7213458,44	474367,688	5,756	7211351.182	427258.463
39	7213457,912	474368,146	5,712	7211350.647	427258.912
40	7213454,61	474365,503	6,448	7211347.388	427256.218
41	7213453,414	474367,087	6,258	7211346.167	427257.782
54	7213456,887	474372,35	5,679	7211349.556	427263.098
55	7213455,67	474373,896	5,543	7211348.315	427264.624
56	7213454,039	474372,719	5,713	7211346.703	427263.422
57	7213455,378	474371,145	5,763	7211348.066	427261.869
62	7213458,489	474373,639	5,38	7211351.136	427264.412
63	7213459,96	474374,756	5,16	7211352.589	427265.551
64	7213458,882	474376,342	5,424	7211351.487	427267.119

KOORDINAATTILISTA (kaivaus)

Piste	ETRS-GK26 N	ETRS-GK26 E	NN	ETRS-TM35FIN N	ETRS-TM35FIN E
65	7213457,348	474375,188	5,495	7211349.972	427265.942
66	7213456,352	474379,489	5,141	7211348.908	427270.225
67	7213449,045	474388,851	4,87	7211341.456	427279.467
68	7213447,515	474387,781	4,888	7211339.944	427278.373
69	7213454,775	474378,397	5,272	7211347.349	427269.109
78	7213447,744	474375,748	5,906	7211340.363	427266.350
79	7213444,816	474373,311	6,046	7211337.475	427263.867
80	7213445,998	474372,083	6,079	7211338.676	427262.659
81	7213449,037	474374,305	5,944	7211341.678	427264.928
110	7213442,233	474376,498	6,044	7211334.843	427267.012
111	7213441,546	474376,059	6,067	7211334.163	427266.562
112	7213438,872	474379,352	6,045	7211331.438	427269.812
113	7213439,292	474379,869	5,935	7211331.850	427270.335
114	7213433,33	474376,75	6,289	7211325.940	427267.123
115	7213433,534	474376,462	6,297	7211326.149	427266.839
116	7213434,392	474377,042	6,306	7211326.997	427267.432
117	7213434,212	474377,348	6,303	7211326.812	427267.735
118	7213436,574	474378,282	6,081	7211329.158	427268.706
119	7213436,707	474378,084	6,045	7211329.294	427268.510
120	7213434,952	474376,731	6,189	7211327.562	427267.130
121	7213435,598	474375,932	6,289	7211328.220	427266.341
122	7213434,513	474375,08	6,414	7211327.149	427265.473
123	7213438,077	474370,477	6,271	7211330.784	427260.928
124	7213441,281	474372,965	6,341	7211333.947	427263.466
125	7213440,551	474373,88	6,191	7211333.203	427264.369
126	7213439,846	474373,162	6,391	7211332.510	427263.640
127	7213436,777	474376,963	6,149	7211329.382	427267.391
128	7213437,469	474377,57	6,145	7211330.064	427268.008
129	7213436,82	474378,434	6,066	7211329.402	427268.862
130	7213437,668	474377,6	6,109	7211330.263	427268.041
131	7213437,987	474377,869	6,059	7211330.577	427268.315
132	7213436,742	474379,396	6,082	7211329.309	427269.822
133	7213436,888	474379,562	6,037	7211329.306	427269.988
134	7213435,999	474380,66	6,3	7211328.546	427271.074
135	7213436,429	474380,997	6,268	7211328.970	427271.417
136	7213437,288	474379,794	6,043	7211329.848	427270.228
137	7213438,077	474380,368	6,056	7211330.628	427270.815
138	7213436,973	474381,926	6,235	7211329.499	427272.354
139	7213439,79	474384,354	5,995	7211332.277	427274.826
140	7213441,169	474382,907	5,865	7211333.678	427273.401
141	7213442,75	474384,081	5,647	7211335.240	427274.600
142	7213443,907	474382,517	5,534	7211336.421	427273.055
143	7213445,468	474383,744	5,371	7211337.962	427274.306
144	7213444,277	474385,321	5,427	7211336.746	427275.863
145	7213445,854	474386,519	5,196	7211338.304	427277.086
146	7213447,048	474384,966	5,134	7211339.522	427275.552
147	7213453,53	474376,821	5,501	7211346.129	427267.514
148	7213446,285	474370,682	6,136	7211338.985	427261.263

KOORDINAATTILISTA (kaivaus)

Piste	ETRS-GK26 N	ETRS-GK26 E	NN	ETRS-TM35FIN N	ETRS-TM35FIN E
149	7213445,002	474372,286	6,087	7211337.677	427262.846
150	7213444,744	474372,151	6,078	7211337.421	427262.707
151	7213443,481	474373,299	6,106	7211336.141	427263.834
152	7213442,667	474372,741	6,335	7211335.336	427263.264
153	7213442,057	474373,585	6,165	7211334.713	427264.098
154	7213441,343	474372,94	6,343	7211334.010	427263.442
155	7213430,384	474377,06		7211322.991	427267.386
156	7213446,396	474356,576		7211339.319	427247.165

KOORDINAATTILISTA (valvonta)

Piste	ETRS-TM35FIN N	ETRS-TM35FIN E	NN
1	7211405,763	427199,266	5,305
2	7211403,27	427197,616	5,15
3	7211403,157	427194,308	5,083
4	7211402,501	427189,323	5,261
5	7211402,691	427185,665	5,297
6	7211405,397	427180,962	5,423
7	7211407,034	427177,216	5,539
8	7211408,798	427175,262	5,584
9	7211411,098	427172,824	5,689
10	7211412,956	427172,551	5,681
11	7211415,761	427174,814	5,553
12	7211414,567	427178,128	5,837
13	7211412,484	427180,833	5,904
14	7211412,251	427182,088	5,672
15	7211413,097	427183,316	5,86
16	7211410,999	427185,367	5,644
17	7211410,012	427187,012	5,815
18	7211410,752	427188,486	5,795
19	7211408,724	427191,682	5,877
20	7211409,921	427193,726	5,971
21	7211410,491	427196,579	6,075
22	7211408,602	427199,254	5,297
23	7211415,163	427194,681	6,177
24	7211411,975	427193,895	5,275
25	7211410,167	427192,647	5,644
26	7211411,255	427190,368	5,908
27	7211412,607	427189,319	5,949
28	7211415,352	427189,938	5,74
29	7211417,465	427190,863	6,017
30	7211416,3	427194,196	6,033
31	7211415,602	427193,651	5,402
32	7211415,963	427193,907	5,612
33	7211416,669	427192,987	5,63
34	7211413,372	427179,024	5,333
35	7211412,448	427180,217	5,315
36	7211411,062	427182,055	5,189
37	7211411,248	427182,145	5,187
38	7211411,113	427182,487	5,151
39	7211410,936	427182,545	5,141
40	7211410,688	427182,289	5,168
41	7211411,012	427181,914	5,207
42	7211410,811	427181,772	5,236
43	7211410,574	427181,874	5,2
44	7211410,602	427182,109	5,189

KOORDINAATTILISTA (valvonta)

45	7211411,013	427181,984	5,201
Piste	ETRS-TM35FIN N	ETRS-TM35FIN E	NN
46	7211409,405	427183,244	5,205
47	7211409,387	427184,087	5,22
48	7211409,337	427184,303	5,193
49	7211409,155	427184,243	5,127
50	7211409,089	427184,119	5,136
51	7211408,811	427184,015	5,109
52	7211408,752	427183,637	5,12
53	7211409,073	427183,298	5,194
54	7211409,251	427183,228	5,224
55	7211372,127	427207,647	5,887
56	7211377,505	427211,687	5,865
57	7211371,713	427219,304	6,087
58	7211366,891	427226,965	6,227
59	7211360,581	427235,981	6,243
60	7211361,659	427237,351	6,104
61	7211359,471	427239,94	6,245
62	7211357,49	427239,012	6,223
63	7211351,894	427246,51	6,634
64	7211346,188	427241,373	6,765
65	7211352,26	427234,533	6,543
66	7211350,923	427232,939	6,494
67	7211357,548	427224,718	6,218
68	7211363,989	427219,117	6,057
69	7211367,787	427222,354	6,134
70	7211364,565	427226,185	6,075
71	7211360,809	427222,943	6,19
72	7211356,227	427228,258	6,316
73	7211360,014	427231,522	6,176
74	7211357,935	427229,063	6,411
75	7211357,687	427229,317	6,343
76	7211357,511	427229,148	6,364
77	7211357,589	427228,97	6,392
78	7211357,658	427228,866	6,41
79	7211361,883	427224,454	6,391
80	7211361,458	427224,27	6,294
81	7211361,372	427224,411	6,321
82	7211361,408	427224,625	6,347
83	7211361,681	427224,827	6,37
84	7211361,909	427224,504	6,406
85	7211362,387	427224,726	6,313
86	7211363,904	427226,687	6,144
87	7211362,456	427228,251	6,148
88	7211360,716	427226,405	6,297

KOORDINAATTILISTA (valvonta)

89	7211360,414	427224,804	6,189
90	7211361,01	427223,937	6,265
Piste	ETRS-TM35FIN N	ETRS-TM35FIN E	NN
91	7211364,256	427221,284	6,217
92	7211364,033	427220,732	6,109
93	7211364,174	427220,649	6,166
94	7211364,36	427220,871	6,18
95	7211364,383	427221,074	6,214
96	7211364,263	427221,262	6,212
97	7211359,703	427236,698	5,74
98	7211359,46	427237,098	5,903
99	7211358,312	427237,623	5,899
100	7211358,248	427237,102	5,712
101	7211358,961	427236,947	5,693
102	7211359,473	427236,674	5,632

NÄYTELISTA

Näyte 1 Kuonaa ja koksia. DRP1, DSY8 (talletettu 20.6.2012).
(kahdessa pussissa)

Näyte 2 Kuonaa ja koksia. DRP2, DSY24 (talletettu 26.6.2012).

Näytteitä säilytetään kaivauslöytöjen kanssa samassa laatikossa.

MAKROFOSSIILINÄYTTEET

BMN1

23.9.2011, Alue B, BSY20

x=118, y=2004, z=6,34 m mpy

Näyte "kuokkamaasta", kuokan jälkien täyttö

Poistettu.

BMN2

23.9.2011, Alue B, BSY18

x=120, y=2002, z=6,37 m mpy

Näyte "kuokkamaasta", kuokan jälkien täyttö

Poistettu.

BMN3

5.10.2011, Alue B, BSY41

x=122, y=2004, z= 6,20 m mpy

Näyte jätekuopasta BRP3

Kartta 9.

Analysoitu.

BMN4

3.11.2001, Alue B, BSY149

x=126, y=2010, z=5,84 m mpy

Rakenteen BR4 sisältä

Kartta 13.

Analysoitu.

AMN1

26.10.2011, Alue A, ASY27

x=104, y=2004, z=6,29 m mpy

Koillis-lounaissauntaisen hirren (ei rakennenumeroa) vierestä

Kartta 6.

Analysoitu.