

Pudasjärvi pohjoisosa kulttuuriperintöinventointi 2010

Osa 1 Raportti



KUVAILULEHTI

JULKAISIJA	Metsähallitus	JULKAISUAIKA	2011
TOIMEKSIANTAJA	Metsähallitus	HYVÄKSYMISPÄIVÄMÄÄRÄ	
LUOTTAMUKSELLISUUS	Julkinen	ASIANUMERO	5981/41/2010
SUOJELUALUETYYPPI/ SUOJELUOHJELMA			
ALUEEN NIMI			
ALUEYKSIKKÖ	Metsätalous, Ympäristötoiminto		
TEKIJÄ(T)	Hans-Peter Schulz		
JULKAISUN NIMI	Pudasjärvi pohjoisosa kulttuuriperintöinventointi 2010		
TIIVISTELMÄ	<p>Metsähallituksen metsätalous suoritti Pudasjärven pohjoisosassa metsätalousmaiden ja valtion retkeilyalueiden kulttuuriperintöinventoinnin 24.5. – 21.9.2010 välisenä aikana. Inventointi on osa Kansallista metsäohjelmaa 2015, joka edellyttää kulttuuriperintö-kohteiden inventointia valtion omistamilla mailla varmistaakseen metsien monipuolisen hyödyntämisen kestävän kehityksen periaatteita noudattaen sekä kulttuuriperintökohteiden säilyttämistä, kunnostamista ja retkeilyn kehittämistä.</p> <p>KMO-kulttuuriperintöinventointi tehtiin samaan aikaan myös tähän alueeseen rajautuvilla alueilla Taivalkosken pohjoisosassa (raportti Hanna Kelola-Mäkeläinen ja Hans-Peter Schulz) sekä Posiolla ja Ranuan koillisosassa (raportti Taisto Karjalainen).</p> <p>Inventoinnissa dokumentoitiin yht. 201 kohdetta, joista 11 on esihistoriallisia, 58 historiallisia (ikä yli 100 v.), 9 ajoittamattomia, 116 uuden ajan kulttuuriperintökohteita, 3 toisen maailman sodan aikaisia kohteita ja 4 rakennusperintökohteita. Ennen inventointia alueelta tunnettiin 4 esihistoriallista muinaisjäännettä, ja 12 historiallista kohdetta oli tallennettu Metsähallituksen Reiska-tietokantaan. Suurin osa uuden ajan kulttuuriperintö-kohteista, jotka liittyvät pääasiallisesti metsätalouteen, uittoon, maatalouteen ja poronhoitoon, tuli tietoon metsähallituksen henkilökunnan ja paikallisten asukkaiden haastatelluissa.</p> <p>Inventointialue käsittää 79 000 ha, josta n. 11% (8 500 ha) on inventoitu tarkasti (havaintolinjojen väli ≤ 50 m). Inventoinnin tarkoitus oli kartoittaa riittävä määrä rakenteita, jotta saadaan luotettava kuva alueen aiemmasta maankäytöstä. Oman arvion mukaan tavoite on saavutettu historiallisen/uuden ajan maankäytön ja esihistoriallisten pyyntirakenteiden osalta. Esihistorialliset kohteet, joista ei jää näkyviä merkkejä maan pinnalle (esim. asuinpaikat, haudat), ovat tässä aineistossa varmasti ”aliedustettuina”.</p>		
AVAINSANAT	Kansallinen metsäohjelma 2015, kulttuuriperintöinventointi, Pudasjärvi		
KANNEN KUVA RAPORTTI OSA 1 RAPORTTI OSA 2	Iso Matkavaaran kivilatomuksia Säkkisenojan uittoränni		
SARJAN NIMI JA NUMERO			
ISSN	ISBN (NIDOTTU) ISBN (PDF)		
SIVUMÄÄRÄ	650	KIELI	suomi
KUSTANTAJA	Metsähallitus, metsätalous	PAINOPAIKKA	
JAKAJA	Metsähallitus, metsätalous	HINTA	

Sisällys

Osa 1 Raportti

1. TIIVISTELMÄ.....	2
2. ARKISTO- JA REKISTERITIEDOT	3
3. JOHDANTO.....	4
3.1. Tausta.....	4
3.2. Inventointialueen sijainti ja laajuus.....	4
3.3. Esiselvitys.....	4
3.4. Toteutus ja menetelmät.....	4
4. INVENTOINTIALUEEN GEOLOGIA, MAISEMA JA LUONTO	7
5. ALUEEN TUTKIMUSHISTORIA.....	8
6. TULOSTEN TARKASTELU JA JOHTOPÄÄTÖKSET.....	11
ALLEKIRJOITUS.....	15
LÄHTEET.....	16

Osa 2 Kohdeselostukset

Kohdeluettelo.....	2/2
Esihistorialliset kohteet.....	2/7
Historialliset kohteet.....	2/42
Ajoittamattomat kohteet.....	2/216
Uuden ajan kulttuuriperintökohteet.....	2/244
Sotahistorialliset kohteet.....	2/607
Rakennusperintökohteet.....	2/618

LIITTEET

Liite 1	Löytöluettelo (3 s)
Liite 2	Kohdeluokitukset (Excel-taulukko, 7 s)

1. TIIVISTELMÄ

Metsähallituksen metsätalous suoritti Pudasjärven pohjoisosassa metsätalousmaiden ja valtion retkeilyalueiden kulttuuriperintöinventoinnin 24.5. – 21.9.2010 välisenä aikana. Inventointi on osa Kansallista metsäohjelmaa 2015, joka edellyttää kulttuuriperintökohteiden inventointia valtion omistamilla mailla varmistaakseen metsien monipuolisen hyödyntämisen kestäväen kehityksen periaatteita noudattaen sekä kulttuuriperintökohteiden säilyttämistä, kunnostamista ja retkeilyn kehittämistä.

KMO-kulttuuriperintöinventointi tehtiin samaan aikaan myös tähän alueeseen rajautuvilla alueilla Taivalkosken pohjoisosassa (raportti Hanna Kelola-Mäkeläinen ja Hans-Peter Schulz) sekä Posiolla ja Ranuan koillisosassa (raportti Taisto Karjalainen).

Inventoinnissa dokumentoitiin yht. 201 kohdetta, joista 11 on esihistoriallisia, 58 historiallisia (ikä yli 100 v.), 9 ajoittamattomia, 116 uuden ajan kulttuuriperintökohteita, 3 toisen maailman sodan aikaisia kohteita ja 4 rakennusperintökohteita. Ennen inventointia alueelta tunnettiin 4 esihistoriallista muinaisjäännöstä, ja 12 historiallista kohdetta oli tallennettu Metsähallituksen Reiska-tietokantaan. Suurin osa uuden ajan kulttuuriperintö-kohteista, jotka liittyvät pääasiassa metsätalouteen, uittoon, maatalouteen ja poronhoitoon, tuli tietoon metsähallituksen henkilökunnan ja paikallisten asukkaiden haastateluissa.

Inventointialue käsittää 79 000 ha, josta n. 11% (8 500 ha) on inventoitu tarkasti (havaintolinjojen väli ≤ 50 m). Inventoinnin tarkoitus oli kartoittaa riittävä määrä rakenteita, jotta saadaan luotettava kuva alueen aiemmasta maankäytöstä. Oman arvion mukaan tavoite on saavutettu historiallisen/uuden ajan maankäytön ja esihistoriallisten pyyntirakenteiden osalta. Esihistorialliset kohteet, joista ei jää näkyviä merkkejä maan pinnalle (esim. asuinpaikat, haudat), ovat tässä aineistossa varmasti ”aliedustettuina”.

2. ARKISTO- JA REKISTERITIEDOT

Tutkimuskohteen koko nimi	Pudasjärvi pohjoisosa.
Tutkimusalue	Valtion omistama talousmetsäalue Pudasjärven kunnassa, joka rajautuu kantatie 78 Pudasjärvi – Ranua, VT 20 Pudasjärvi – Taivalkoski sekä Pudasjärven itäisen ja pohjoisen kuntarajan (Taivalkosken, Posion ja Ranuan vastainen raja) väliseen alueeseen. Lisäksi on inventoitu viisi pienempää aluetta varsinaisen inventointialueen etelä- ja länsipuolella (Palovaara, Vengasvaara, Kiviharju E, Valkiaisenvaara ja Säynäjäaho
Tutkimuksen laji	Inventointi
Kohteen ajoitus	Esihistoriallinen aika – Uusi aika
Peruskarttalehti/-lehdet	
Kohteen sijainti yhteiskoordinaatistossa	
Maanomistaja	Suomen valtio/Metsähallitus, metsätalous
Tutkimuslaitos	Metsähallitus, metsätalous
kenttätyönjohtaja	Hans-Peter Schulz
Tutkitun alueen laajuus	79 000 ha
Tutkimuksen kustantaja ja tutkimuskustannukset	Metsähallitus
löydöt (nrot), diarointi pvm. kokoelma, tallennuspaikka	KM 38576, KM 38579, KM 38580, Diar. 9.12.2010
rahakammioon toimitetut rahat	-
rakennusfragmentit (nrot)	-
mustavalkonegatiivit, diapositiivit ja digitaaliset kuvatallenteet (nrot)	Kuvat on tallennettu Metsähallituksen arkistoon. Tekijänoikeus kuviin on Metsähallituksella.
aikaisemmat tutkimukset ja tarkastuskäynnit	Pudasjärven inventointi Mika Sarkkinen 1998. Syöte Life –arkeologinen inventointi Jari Okkonen 2001. Tarkastus Iso-Syöte Pirjo Rautiainen 2006.
arkistoitu kirjeenvaihto (tutkimusluvan diaarino, lausunnot)	-
mahdolliset tutkimuskohdetta koskevat julkaisut	
tutkimuskertomuksen sivumäärä	650
Alkuperäisen tutkimuskertomuksen säilytyspaikka ja kopioiden säilytyspaikat	Metsähallitus arkisto. 5981/41/2010

3. JOHDANTO

3.1 Tausta

Metsähallituksen metsätalous suoritti Pudasjärven pohjoisosassa metsätalousmaiden ja valtion retkeilyalueiden kulttuuriperintöinventoinnin 24.5. – 21.9.2010 välisenä aikana. Inventointi on osa Kansallista metsäohjelmaa 2015, joka edellyttää kulttuuriperintökohteiden inventointia valtion omistamilla mailla varmistukseen metsien monipuolisen hyödyntämisen kestävä kehityksen periaatteita noudattaen sekä kulttuuriperintökohteiden säilyttämistä, kunnostamista ja retkeilyn kehittämistä. Metsähallitus käynnisti vuonna 2009 hankkeen, jonka tarkoitus on toteuttaa inventointi. Hanke on metsätalouden ympäristötoiminnon alainen. Vuoden 2009 Taivalkosken pilottiprojektin tulosten perusteella määritettiin inventoinnin kehykset, alueelliset tavoitteet ja menetelmät. Pohjanmaan alueella vuonna 2010 kaksi inventointitiimiä aloitti työt Pudasjärvellä ja Taivalkoskella.

3.2. Inventointialueen sijainti ja laajuus

Tutkimusalue rajautuu kantatie 78 Pudasjärvi – Ranua, VT 20 Pudasjärvi – Taivalkoski sekä Pudasjärven itäisen ja pohjoisen kuntarajan (Taivalkosken, Posion ja Ranuan vastainen raja) väliseen alueeseen. Lisäksi on inventoitu viisi pienempää aluetta varsinaisen inventointialueen etelä- ja länsipuolella (Palovaara, Vengasvaara, Kiviharju E, Valkiaisenvaara ja Säynäjäaho (kartta 1 s. 5). Inventointialue käsittää 79 000 ha, metsätalousmaiden ja retkeilyalueiden lisäksi siihen kuuluu myös soita, rämeitä sekä kallio- ja rakka-alueita (ns. jouto- ja kitumaita). Alueesta n. 11% (8 500 ha) on inventoitu tarkasti (havaintolinjojen väli ≤ 50 m; kartta 2 s. 6). Inventoinnin tarkoitus oli kartoittaa riittävä määrä rakenteita, jotta saadaan luotettava kuva alueen aiemmasta maankäytöstä. KMO-kulttuuriperintöinventointi tehtiin samaan aikaan myös tähän alueeseen rajautuvilla alueilla Taivalkosken pohjoisosassa (raportti Hanna Kelola-Mäkeläinen ja Hans-Peter Schulz) sekä Posiolla ja Ranuan koillisosassa (raportti Taisto Karjalainen).

3.3. Esiselvitys

Esiselvityksessä käytettiin Kansallisarkiston vanhoja karttoja, Museoviraston ja Metsähallituksen arkistojen aineistoa, Museoviraston rekisteriportaalia, GTK:n kallioperä- ja maaperäkarttoja, Metsähallituksen ja GTK:n julkaisuja ja Metsähallituksen Sutigis- ja Reiska-tietokantoja; lisäksi haastateltiin Metsähallituksen paikallista henkilökuntaa ja paikallisia asukkaita. Esihistoriallisten ja osittain historiallisten kohteiden paikantamiseen valittiin maaperän ja topografian perusteella otolliset alueet (esim. harjut, hiekkaiset rantatörmät, muinaiset rantamuodostelmat, poikkeavat luonnonmuodostelmat) sekä alueet, joiden nimistö viittaa aiempaan ihmisen toimintaan.

3.4. Toteutus ja menetelmät

Tutkimuksen kohteena olivat kaikki ihmisen toiminnasta jääneet rakenteet esihistorialliselta ajalta toiselle maailmansodalle asti, sen lisäksi kartoitettiin myös nuoremmat metsätalouteen liittyvät merkittävät rakenteet (savottakämpät, uittorakenteet, metsälentokentät).

Kenttätööhön osallistui allekirjoittaneen lisäksi suunnittelumetsurit Ari-Pekka Ylitalo (24.5.-13.6.) ja Pentti Raiskio (16.6.-4.7.) sekä harjoittelija arkeologian opiskelija Ville-Riku Vaske (7.7.-23.9.). Esiselvityksen perusteella valitut alueet tarkastettiin tiheällä linjavälillä (maastosta/metsästä riippuen 30-50 m havaintoväli), näin tehtiin myös ilmoitettujen kohteiden lähiympäristöstä. Lisäksi valittiin muita alueita siten, että syntyy säännöllinen rasteri kattaen koko tutkimusalueen. Karkeampi havaintoverkko (2-4 havaintolinjaa, väli 50-200 m) syntyi matkalla valikoiduille alueille. Kohteiden dokumentoinnissa käytettiin maastogis-laitetta (metsurit), GPS-paikantimella varustettua maastotietokonetta (Panasonic CP-U1), Egnos-yhteensopivaa GPS-laitetta (Garmin) ja digikameraa. Kohdetiedot tallennettiin Metsähallituksen Reiska-tietokantaan. Koska

suuri osa uuden ajan kulttuuriperintöjäännöksistä (puurakenteet) on häviämässä, panostettiin valokuvausdokumentointiin. Valokuvatietokannan rakennetta tai sijaintia ei ole vielä ratkaistu.

Inventoinnissa dokumentoitiin yht. 201 kohdetta, joista 11 on esihistoriallisia, 58 historiallisia (ikä yli 100 v.), 9 ajoittamattomia, 116 uuden ajan kulttuuriperintökohteita, 3 toisen maailman sodan aikaisia kohteita ja 4 rakennusperintökohteita. Ennen inventointia alueelta tunnettiin 4 esihistoriallista muinaisjäännöstä, ja 12 historiallista kohdetta oli tallennettu Metsähallituksen Reiska-tietokantaan. Suurin osa uuden ajan kulttuuriperintökohteista, jotka liittyvät pääasiassa metsätalouteen, uittoon, maatalouteen ja poronhoitoon, tuli tietoon metsähallituksen henkilökunnan ja paikallisten asukkaiden haastatteluissa.

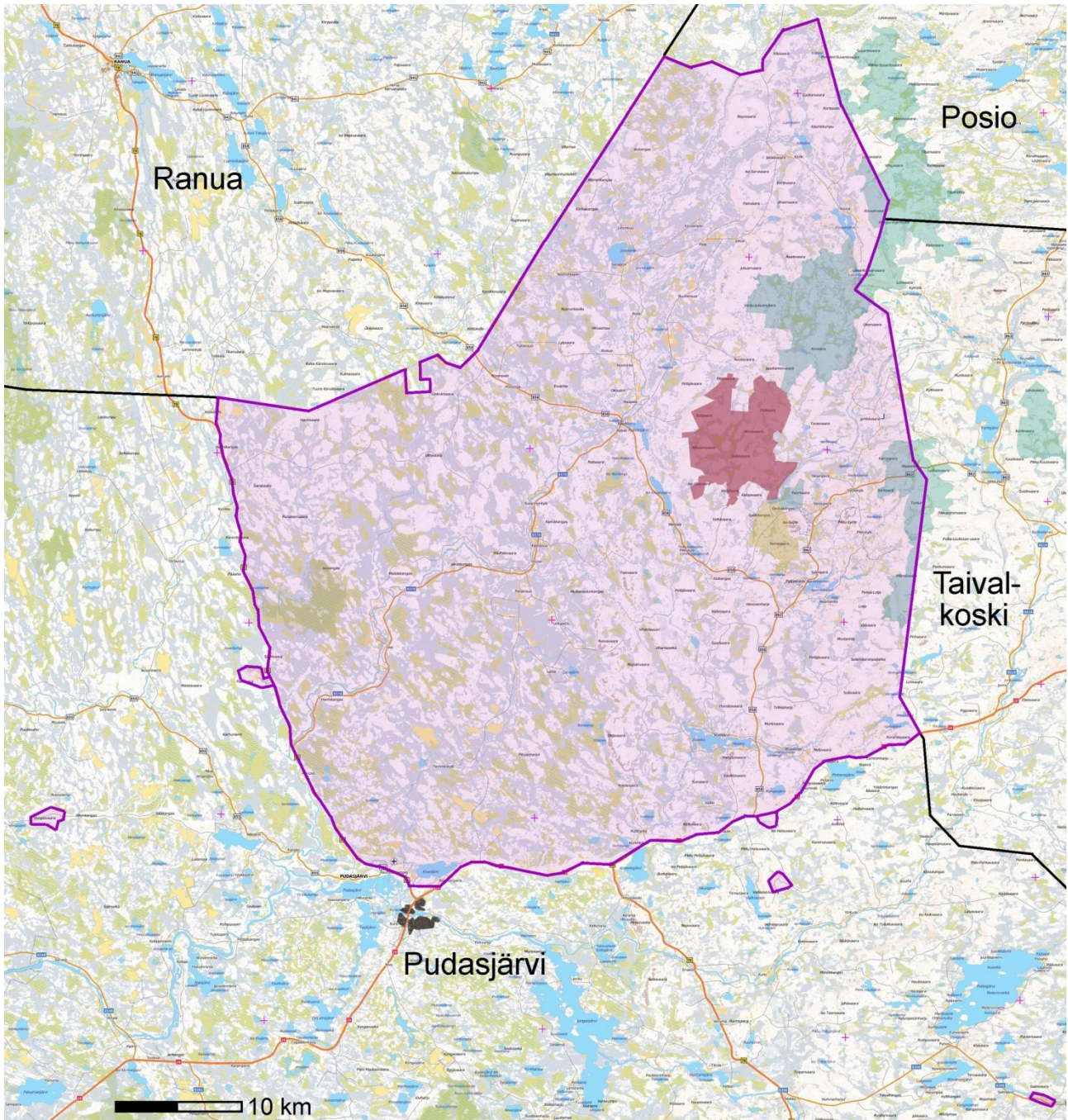

Kartta 1. Varsinaisen inventointialueen rajaus ja sen ulkopuolella olevat inventoidut alueet © Metsähallitus 2010

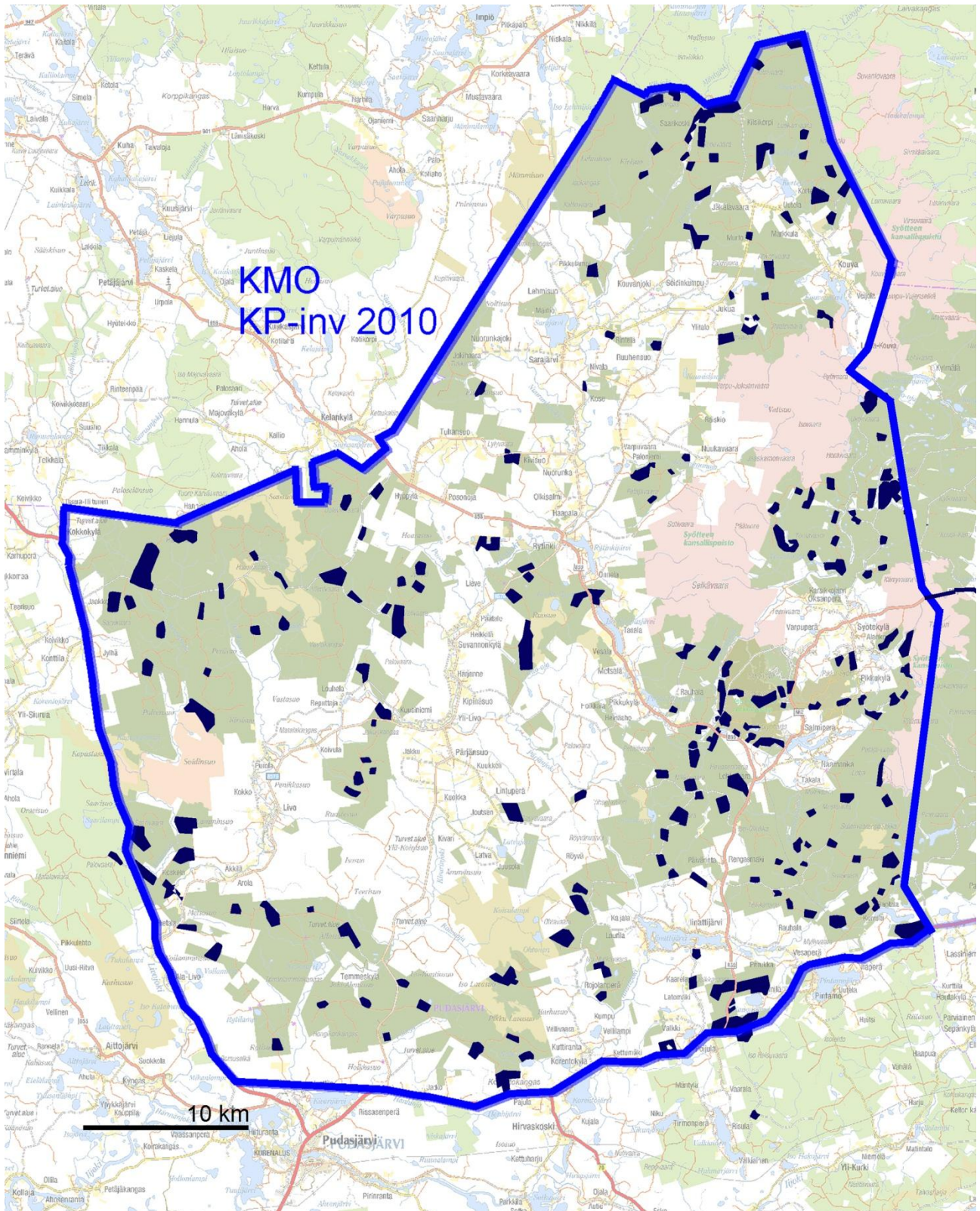

Kartta 2. Tarkasti inventoidut alueet (tumman sinisenä), metsätalouden hallinnoimat alueet vihreinä.

© Metsähallitus 2010

4. INVENTOINTIALUEEN MAISEMA, GEOLOGIA JA LUONTO

Alue jakautuu kahteen eri päämaisematyyppiin:

- Itäosan vaara-alue, joka kuuluu Itä-Suomen Karelidien vaara-alueeseen. Vaarat ovat jäännöksiä varhaisissa geologisissa jaksoissa syntyneestä vuoristosta (Hjort 2001). Korkeuserot ovat paikoitellen suuret (>200 m) ja sen takia vesistöjä on vain vähän. Vaara-alueen keskeisin osa, joka kuuluu Syötteen kansallispuistoon, jäi inventoinnin ulkopuolelle.
- Länsi- ja keskiosan melko tasainen alue, jonka pinnanmuodot syntyivät jääkauden vetäytymisvaiheessa. Aluetta leimaavat matalat kankaat ja laajat suoalueet. Järviä on vain vähän; päävesistö on Livojoki sivujokiin. Suurin osa jokien ranta-alueista on yksityisomistuksessa ja ne jäivät inventoinnin ulkopuolelle.

Alueen kallioperä on vaihtelevaa, itäosa kuuluu Kainuun liuskevyöhykkeeseen; vaara-alueen länsilaidalla esiintyy emäksisiä kivilajeja ja Syötteen ympäristössä gabroa ja kvartsiittia. Inventointialueen keski – ja länsiosa kuuluu Pudasjärven graniittialueeseen (Keränen & al. 1999, Metsähallitus 2004: 14, Suomen kallioperä). Maaperä muodostuu pääasiassa moreenista ja turpeesta. Kalliota ja louhikkoja esiintyvät vain paikoitellen (Hjort 2001). Aluetta halkovat useat harjumuodostelmat, joista suurin Taivalkoski-Pudasjärvi harjujakso on itäkoillis-länsilounas -suuntainen, muut harjut ovat pääosin kaakkoluode-suuntaisia.

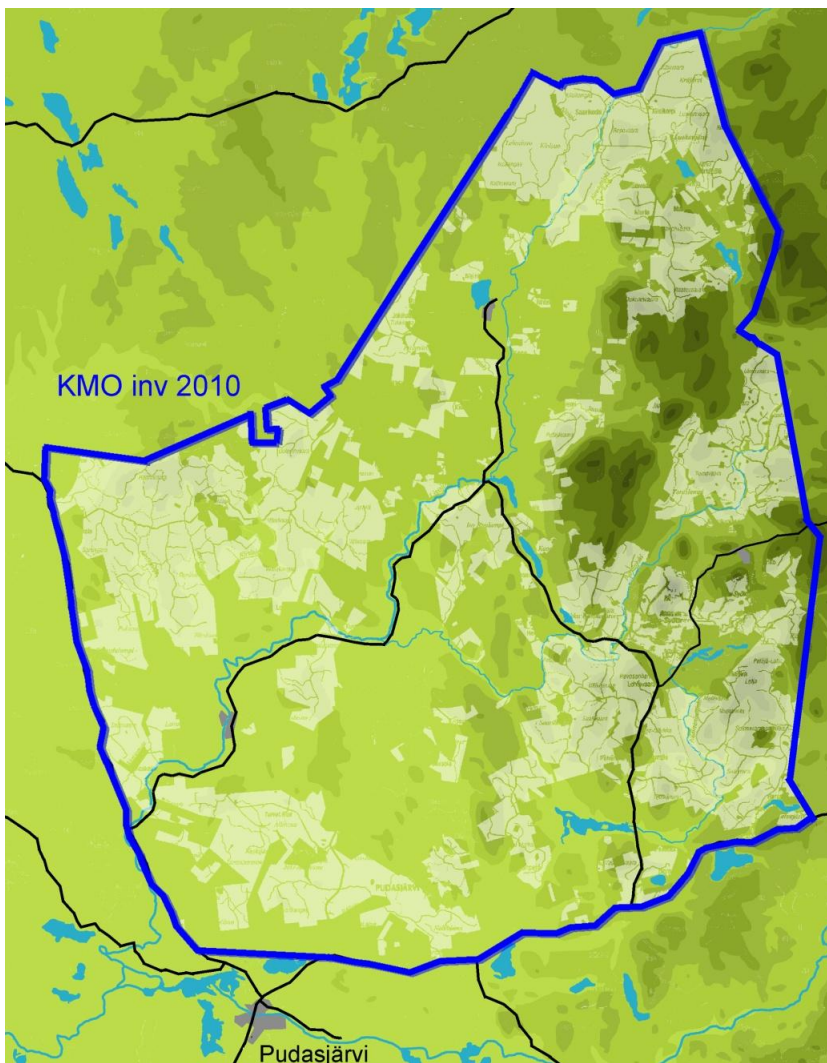

Kartta 3. Alueen korkeuskuva (40 m väli); inventointialueet vaaleana. © Metsähallitus 2010

Alue on kasvimaantieteellisesti keskiboreaalisen (länsi- ja keskiosa) ja pohjoisboreaalisen (vaara-alue) kasvillisuusvyöhykkeen vaihettumisaluetta (Eskola & al. 1998). Vaara-alue on havupuuvaltainen, siellä on säi-

lynyt runsaasti vanhaa kuusikkoa sekä tasaisesti vahva haapakanta. Puustoon ja aluskasvillisuuteen vaikuttavat sekä supra-akvaatinen (yli 205 m mpy) ravinnerikas maaperä että alueen aiempi maankäyttö (kaskiviljely). Muita alueita leimaavat metsätalouskäytössä olevat laajat kangasmetsät, jotka vaihtelevat harjujen kivistä mänty-/jäkäläkankaista reheviin mustikkatyyppeihin sekametsiin, sekä laajat aapasuot.

5. ALUEEN TUTKIMUSHISTORIA

Pudasjärvellä on aiemmin tehty lukuisia arkeologisia tutkimuksia, joiden painopiste on ollut Iijokilaakson lähiympäristössä. Kunnan pohjois-/koillisosaan on kohdistunut vain Pudasjärven kunnan yleisinventointi (Mika Sarkkinen 1998), Syöte Life – arkeologinen inventointi (Jari Okkonen 2001) ja arkeologisten kohteiden tarkastus Iso-Syöte (Pirjo Rautiainen 2006). Ennen vuotta 2010 alueelta tunnettiin yhteensä 34 kiinteää muinaisjäännöstä, joista vain neljä (alla olevassa listassa lihavoitu) sijaitsee vuoden 2010 inventoiduilla metsätalousmailla ja retkeilyalueilla:

Kivikautiset/esihistorialliset asuinpaikat (10)	
Kiivarijärvi S-ranta	615010048
Jaakkola	615010109
Siikalampi	615010064
Harju	615010023
Kokkokylä Aho	615010045
Sarajärvi Ihme	615010010
Sarajärvi Uusi Ihme	615010121
Lauttalampi	1000006361
Salmentakana	1000013485
Teerivaara	1000011247
Esihistorialliset pyyntikuoppakohteet (2)	
Jyrkkäkosken leirintäalue	1000008931
Hautakangas	1000008933
Esihistorialliset kuoppakohteet (16)	
Myllykangas	1000008932
Riiskanniemi	1000006360
Pärjänlahti	1000006368
Hanhilammen ranta	1000006364
Metsälänsuvanto	1000006362
Romevaara	1000011248
Pikku Romesuo	1000006366
Romelampi I	1000011251
Syötekangas	1000006357
Teerisuo	1000006353
Selkävaara	1000006351
Halla-aho	1000006352
Sotivaara	1000006337
Sotivaaran rinne	1000006332
Umpilampi	1000006330
Puhakanotsa	1000006329
Historialliset/ajottamattomat kivirakenteet (6)	
Iso Matkavaara	615010071
Leivätön	1000006331
Ahmakallio	1000006338
Ahmavaara	1000006342
Rometölväs	1000006369
Törrönkangas	1000008930

Syöteen maankäyttöhistorian selvityksessä (Aarnio 2001) ja myöhemmissä tarkastuksissa löytyi 12 historiallista muinaisjäännöstä (tallennettu Reiska-tietokantaan, ei muinaisjäännösrekisteriin) sekä useita uuden ajan kulttuuriperintökohteita. Lisäksi alueelta on tallennettu perimätietoa (Sorri 2009), jossa on mainintoja useista kulttuuriperintökohteista.

Tietoa alueen esihistoriallisesta maankäytöstä

Mannerjäätikko vetäytyi Pudasjärven itäosasta noin 10 500 – 10 300 vuotta sitten ja kesti todennäköisesti vain muutama vuosisata ennen kuin alueelle syntyi varhaiselle asutukselle otolliset olosuhteet. Ensimmäiset metsästäjäryhmät ovat voineet saapua alueelle jo yli 9 500 vuotta sitten. Inventointialueen kaakkoisosassa Iinattijärvestä n. 1 km itään sijaitseva Siikalammen kivikautinen asuinpaikka on ajoitettu rannansiirtymiskronologian perusteella noin 8600 -9000 vuoden ikäiseksi (Schulz 1996). Koska alueen muilla tunnetuilla esihistoriallisilla asuinpaikoilla ei ole suoritettu kaivauksia tai niiltä ei ole otettu ajoitusnäytteitä, jää asuinpaikkojen tarkempi ikä selvittämättä. Rannansiirtymisajoitus ei ole näillä kohteilla mahdollista, koska ne sijaitsevat joen- tai järvenrannassa eivätkä muinaisilla merenrantatörmillä. Alueen pyyntikuoppajärjestelmät voidaan karkeasti ajoittaa aikavälille n. 3000 e.Kr – 1500 j.Kr. (alkaen metsäpeuran saapumisesta alueelle ja päättyen kannan romahtamiseen ja kuoppapyyntikieltoon; Korteniemi 1992). Muiden kuoppakohteiden (hyvin karkea) ajoitus perustuu maannoksen kehittämisasteeseen. Näiden kohteiden funktio ei ole tiedossa.

Alueen rautakautisesta asutuksesta on hyvin vähän merkkejä; toistaiseksi alueelta ei tunneta kiinteitä muinaisjäännöksiä. Pudasjärveltä on kuitenkin löydetty jonkun verran rautakautisia irtolöytöjä: miekka Kurjenkoskelta (KM 2508:124), keihäänkärjen lehtiosa Törmältä (KM 34573), Hevosenkäsolki Jongulta (KM 23803) sekä useita rautaesineitä Säynäjärveltä (KM 2432:1-5).

Tietoa alueen historiallisesta maankäytöstä

Varhainen historiallinen asutus ei ole jättänyt maastoon kiinteitä rakenteita, mutta ajanjaksolta löytyy epäsuoria viitteitä kiinteästä asutuksesta. Vuoden 1562 asiakirjassa on mainittu 'Wle lappe-marck', joka on suora viite siitä, että Oulunjärven seudulla oli vielä silloin verotettu Lapinkylää (Julku 1991). Tämä tarkoittaa kirjoittajan mukaan sitä, että sen ja Kitkan sekä Maanselän lapinkylän välissä, Pudasjärven ja Taivalkosken seuduilla, on täytynyt olla myös lapinkylä. Runsas saamelaisnimistö alueella tukee tätä johtopäätöstä.

Alueella on harrastettu eränkäyntiä todennäköisesti jo 1300-luvulla (Iiläisten eräkalastus; Kauppi 2004). ”Uudisasutus” eli verotukseen piirin kuuluva maatalousasutus alkoi seudulla viimeistään 1570-luvulla. Livon kylästä varhaisimmat verotalot on merkitty v. 1576 veroluetteloon (Taskila 1997). Muiden alueen vanhoista kylistä, Sarajärveä lukuun ottamatta, ei ole saatavilla 1500-luvulle ulottuvaa tietoa. Merkillepantavaa kuitenkin on, että kylien nimet ovat kaikki saamelaisperäisiä. Savolaisten uudisasukkaiden osuus varhaisimmassa kyläasutuksessa on epäselvä; heidän varsinaisen muuttoliike seudulle alkoi 1500-luvun lopussa. He toivat mukanaan uuden elinkeinon, kaskiviljelyn (Aarnio 2001), joka muutti vuosisatojen kuluessa seudun metsien rakennetta huomattavasti. Inventointialueen runsaat -aho ja -palo nimet kertovat intensiivisestä kaskenpoltosta. Vielä vuoden 1862 isojaon valmisteluun liittyvässä kartassa on suuri osa tutkimusalueen metsämaista merkitty kaskimaiksi (Poppius 1862).

Pohjanmaan tervakauppa vilkastui 1600-luvulla, kun tervanpoltto levisi 1700-luvulla rannikkoseuduilta sisämaahan ja myös Pudasjärvelle. Tervanpolton kukoistusaika seudulla oli 1800-luku, esim. 1860-luvulla Pudasjärven vuotuisen tervantuotannon arvioitiin olevan yli 10 000 tynnyriä (Aarnio 2001). Tervanpoltto oli tärkeä sivuelinkeino 1700- ja 1800-luvuilla, kotitarvetta varten pienempiä hautoja saatettiin polttaa vielä 1900-luvun alkupuolellakin. 1800-luvun loppupuolella alkoi sahateollisuuden voimakas kasvu, jonka takia sahatukkien kysyntä lisääntyi. Samalla alkoi myös valtion

metsien systemaattinen hyötykäyttö. Merkkeinä tästä ovat metsätyökämpät, uittokämpät, uittokanavat ja -padot.

Aapasoilta korjatulla luonnonheinällä oli suurta merkitystä karjataloudelle. Vanhat luonnonniityt olivat käytössä pitkälle 1900-luvulle saakka (Aarnio 2001). Vesirantaniittyjen ohella myös soita raivattiin niityiksi ja niiden heinäkasvua parannettiin ns. paisuttamalla; suolle nostettiin vesi patoamalla suon läpi juokseva puro. Alue on ollut ja on edelleen myös tärkeä porotaloudelle; käytössä olevia erotuspaikkoja ja ruokintapaikkoja ei rekisteröity inventoinnissa, jäännöksiä aikaisemmasta toiminnasta ovat erotusaidat, kämpät ja porosuojat.

6. TULOSTEN TARKASTELU JA JOHTOPÄÄTÖKSET

Inventoinnissa 2010 dokumentoitiin 201 kohdetta joissa on yhteensä 403 alakohdetta. Kohteista 11 on esihistoriallisia, 58 historiallisia (ikä yli 100 v.), 9 ajoittamattomia, 116 uuden ajan kulttuuriperintökohteita, 3 toisen maailman sodan aikaisia kohteita ja 4 rakennusperintökohteita. Ennen inventointia alueelta tunnettiin 4 esihistoriallista/historiallista muinaisjäännöstä ja 12 historiallista kohdetta oli tallennettu Metsähallituksen Reiska-tietokantaan.

Kohteet yhteensä	201	(403)
(suluissa alakohteet yht.)		
Esihistorialliset kohteet	11	(18)
kivikautinen / esihistoriallinen asuinpaikka	5	
pyyntikuoppa/-ryhmä	2 (9)	
maakuoppa	4	
Historialliset kohteet	58	(64)
tervahauta	34	
tervapirtti jäännös	9	
rakennus jäännös	6 (11)	
asuinpaikka	1	
rajakivi	1	
kiviröykkiö	2	
maakuoppa	3 (4)	
muu	2	
Ajoittamattomat kohteet	9	(29)
kivilatomus	4 (23)	
merkkikivi	2 (3)	
maa-/rakkakuoppa	3	
Uuden ajan kulttuuriperintökohteet	116	(276)
rakennus jäännös	46 (87)	
(muu rakennus, kämpä, niittysauna)		
niittylato	2	
miilu	1	
taimikellari	3	
liemu (porosuoja)	1	
poroerotusaita	8	
silta jäännös	1	
pitkospuut	5	
tammi (uitto-/niittypato)	3	
muut uittorakenteet	3	
pilkkapuu	4 (10)	
merkkipuu/karsikko	9 (13)	
leimapuu	6 (10)	
ristikkopuu	1	
metsälentokenttä	5	
kolmiomittaustorni	5 (7)	
maakuoppa	3 (105)	
muut	10 (11)	
Sotahistorialliset kohteet	3	(12)
vankileiri jäännös	1 (4)	
miilu	2 (8)	
Rakennusperintökohteet	4	(4)

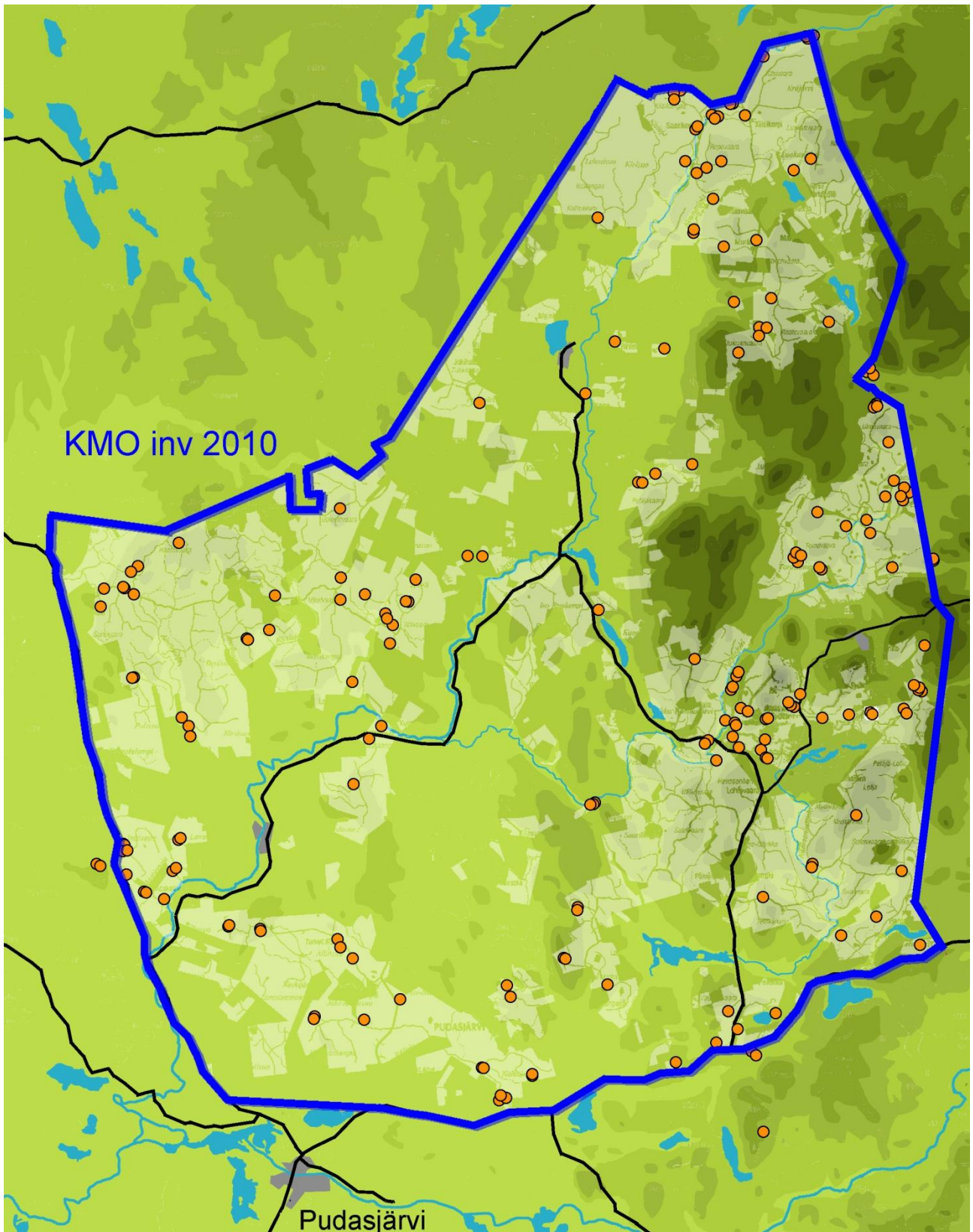

Kartta 4. Inventoinnissa tarkastetut kohteet. Metsätalouden hallinnoimat alueet vaaleana. © Metsähallitus 2010

Inventointialueen rakenne vaikuttaa tiettyjen kohdetyyppien ”edustavuuteen”. Suurin osa vesistöjen ranta-
vyöhykkeistä on yksityisomistuksessa, vain alle 10 % ranta-alueista on metsätalouden hallinnoimaa. Koska
esihistoriallisen pyyntiväestön asuinpaikat sijaitsivat pääosin muinaisilla merenrantavyöhykkeillä sekä sisä-
vesien rannoilla, potentiaalisten esihistoriallisten muinaisjäännösten tiheys tutkimusalueella oli oletettavasti

verraten pieni. Myös niittytalouteen liittyvät rakenteet ovat selvästi aliedustettuna. Syynä tähän on se, että tilat/torpat saivat mahdollisuuden lunastaa heidän valtionmailla sijainneet nautintoalueet.

Esihistorialliset kohteet

Uusista esihistoriallisista asuinpaikoista yksi sijaitsee muinaisella rantaterassilla (Pikku Ohtavaara, kartta 5) korkeudella 175 m mpy. Jos asuinpaikka on todella rantasidonnainen, sen ikä olisi rannansiirtymiskäyrän mukaan noin 9000 vuotta. Kohteen lähistöllä ei ole nykyisin vesistöjä; muinaisessa rantavaiheessa paikka sijaitsi kahden saaren välisessä salmessa saaren pohjoiskärjessä. Asuinpaikan tarkka ikä ei ole vielä tiedossa, sillä radiohiiliajoitukseen sopivaa palanutta luuta ei löytynyt. Paikalta löydettyjä palaneita kiviä otettiin talteen, mutta näistä ei vielä toistaiseksi ole tehty termoluminesenssijaotusta.

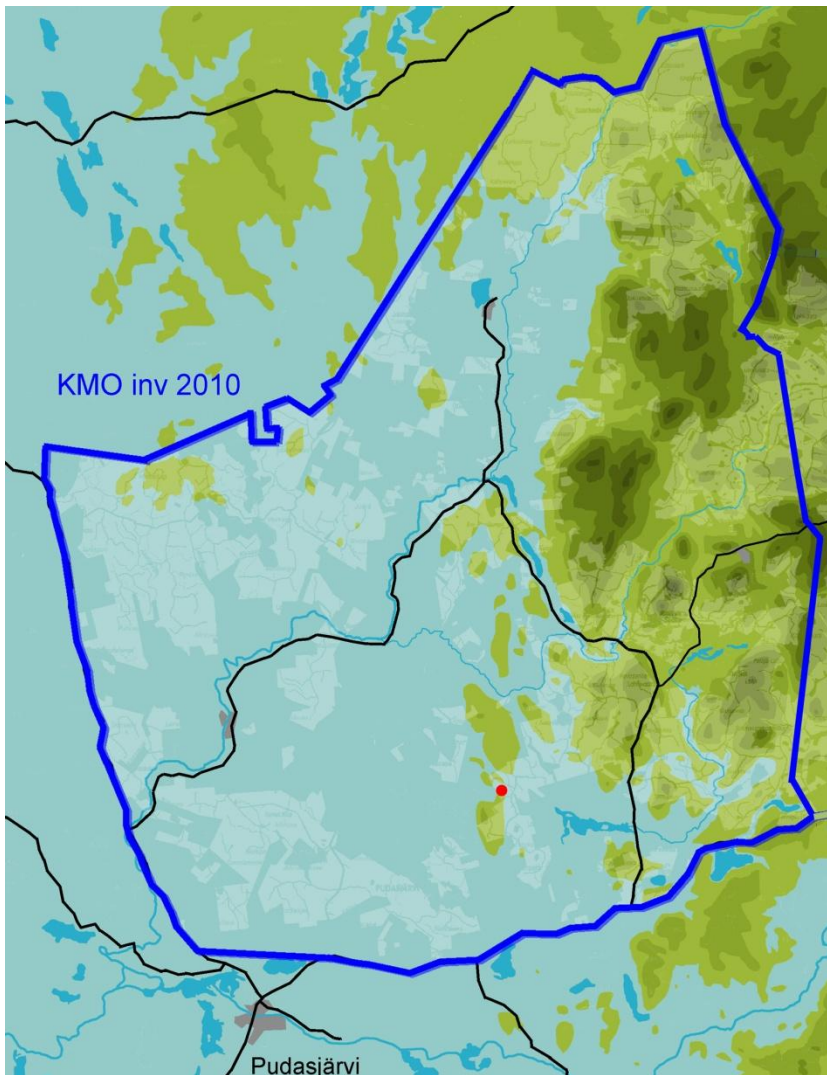

Kartta 5. Muinainen rantavyöhyke n. 7000 e.Kr. Pikku Ohtavaaran asuinpaikka merkitty punaisella pisteellä.
© Metsähallitus 2010

Muut uudet asuinpaikat sijaitsevat kaikki joentörmillä koskien kohdalla: Kilsikoski inventointialueen pohjoisrajalla Livojoella, Leviärinta 4 ja Hevosenharjakoski alueen keskiosassa Pärjänjoella. Tarkempi ajoitus niiden sijainnin perusteella ei ole mahdollista; kyse on ilmeisesti sesonkiloonteisista kalastuspaikoista, jotka ovat olleet käytössä pitkään. Inventointialueelta löytyi vain yksi pyyntikuoppakohde (Pikku Kangaslampi). Lisäksi tarkastettiin ennestään tunnettu kohde alueen ulkopuolella (Säynjäaho). Inventointialueen vesistöjen -varsinkin järvien- vähyys voi selittää kohteiden pienen lukumäärän. Pudasjärven ja Taivalkosken alueen tunnetut pyyntikuoppajärjestelmät keskittyvät kuntien etelä- ja kaakkoisosissa oleville järviolueille, varsinkin

vesistön lähellä oleville harjuille. Yksittäisiä maakuoppia löytyi neljä. Niiden suhteellinen iänmääritys perustuu huuhtoutumiskerroksen paksuuteen. Kuivilla hiekkamailla huuhtoutumiskerros muodostuu erittäin hitaasti ja esim. juuri ja juuri näkyvä ohut huuhtoutumiskerros on useita satoja vuosia vanhaa, noin 5 – 10 cm paksu huuhtoutumiskerros on iältään yli 1000 vuotta (Jauhiainen 1973, Schulz 2006).

Historialliset kohteet

Tervahaudat muodostavat historiallisen ajan muinaisjäänöksistä suurimman ryhmän. Inventoinnissa tervahautoja tarkastettiin yhteensä 34 kappaletta ja ne sijaitsivat pääsääntöisesti kuivilla mäntykankailla suon tai vesistön läheisyydessä. Tervapirtin jäännöksiä löytyi 9 kpl ja ne sijaitsivat kaikki tervahaudan lähellä n. 15 – 30 m etäisyydellä haudasta. Pirteistä oli säilynyt tavallisesti vai sammaleen ja varpujen peittämät kiukaan jäänteet, joissakin oli vielä hirsikehikon jäänteet havaittavissa.

Kuutta rakennuksen jäännöstä on ehdotettu muinaisjäänöksikohteeksi, sillä niiden ikämääritys perustuu sisätilassa tai rakenteiden päällä kasvavan puustoon. Osassa kohteista oli pirtti ja talli samassa rakennuksessa, joissakin talli oli erikseen. Pirtti koostui aina yhdestä huoneesta, josta oli säilynyt uunin ja hirsikehikon jäänteet, tallista oli usein vain matala maavalli ja maatuneita hirsi jäljellä. Rakennukset sijaitsivat vaarojen ja kankaiden liepeillä ja sijaintinsa perusteella ne ovat olleet todennäköisesti savottakämppiä.

Livojoen Kilsikoskelta löytyi asuinpaikan/asumuksen jäännös, jossa oli suorakulmainen liesi ja sen ympärillä pienellä alalla tummaa kulttuurimaata. Huuhtoutumiskerroksen perusteella rakenteella on ikää useita vuosisatoja ja näin ollen se on toistaiseksi ainoa muinaisjäänös alueella, joka voidaan ajoittaa varhaiseen historialliseen ajanjaksoon.

Muita inventoinnissa löytyneitä kohteita olivat 4 maakuoppaa, 2 kiviröykkiötä ja rajakivi (Pudasjärven - Posion (Kuusamon) raja).

Ajoittamattomat kohteet

Osaa maakuopista ja erityyppisiä kivirakennelmista ei voitu ajoittaa tarkemmin. Merkittävin näistä on Ison Matkavaaran kivilatamusryhmä. Vaaran laella olevalta rakka-alueelta ja sen alapuolisesta rinteestä löytyi 19 kivilatomusta, jotka olivat muodoltaan joko torni- tai kekomaisia. Ne oli ladottu huolellisesti ja enimmäkseen ne koostuivat pyöreistä kivistä, vaikka joukossa oli myös jonkin verran soikeita kiviä. Latomusten läpimitta vaihteli 60 cm:stä 100 cm:iin ja korkeus 40 cm:stä 90 cm:n. Ne oli ilmeisesti tehty rakkakivikosta kerätyistä erikokoisista laakakivistä. Jäkäläkasvuston perusteella niiden ikä on yli sata vuotta. Latomusten tarkoitus ei ole tiedossa.

Uuden ajan kulttuuriperintökohteet

Suurin osa uuden ajan kulttuuriperintökohteista, jotka liittyvät pääasiallisesti metsätalouteen, uittoon, maatalouteen ja poronhoitoon, tuli tietoon metsähallituksen henkilökunnan ja paikallisten asukkaiden haastatteluissa. Kohteita dokumentoitiin yhteensä 116 kappaletta (276 alakohdetta). Rakennusten jäänteet muodostavat suurimman ryhmän (43 kpl/87 alakohdetta). Tähän ryhmään kuuluvat asuinrakennukset, savottakämpät, uittokämpät ja niittysaunat. Muita metsätalouteen liittyviä kohteita ovat uittorakenteet (kanavat, padot), taimikellarit, leimapuut, puuristikot ja modernin metsätalouden metsälentokentät. Poroerotusaitoja löydettiin 8 kpl, lisäksi löydettiin yhden porokämpän ja liemun jäännös. Niittylatoja löytyi alueelta vain kolme. Liikkumiseen liittyvät kohteita ovat polkujen pilkkapuut, pitkospuut ja sillan jäännökset. Vanhoja polkuja on säilynyt vain harvoin. Inventoinnissa löydettiin osa Jurmusta Syötekylään menevästä polusta ja osa Iinattijärveltä Latvankylään kulkevasta polusta. Alueelta löytyi yhteensä 13 merkkipuuta/karsikkoa, joihin oli kaiverrettu tekstiä, nimikirjaimia ja erilaisia merkkejä. Näistä kuuluisin Syötteen saaliskarsikko (”tässä tapettu karhu v 1914”) kaatui myrskyssä keväällä 2010. Rungon osa, jossa kirjoitus on, siirrettiin Syötteen luontokeskuksen näyttelytilaan.

Koska suurin osa uuden ajan kulttuuriperintöjäännöksistä (puurakenteet) on pikku hiljaa häviämässä, on niiden dokumentointi tärkeää. Inventoinnissa panostettiin erityisesti valokuvausdokumentointiin.

Sotahistorialliset kohteet

Muistoja toisesta maailmansodasta ovat Ison Niemenmaan vankileiri, jossa on vielä neljän rakennuksen jäännökset näkyvissä sekä Rapasuon miiluryhmät (Vengasvaaralla, varsinaisesta inventointialueelta 20 km länteen). Perimätiedon mukaan Isolla Niemenmaalla oli sotavankeja savottatöissä, ja myös Rapasuon miilulla käytettiin sotavankeja työvoimana. Molemmat kohteet olivat tiedonannon mukaan jatkosodan aikana käytössä.

Rakennusperintökohteet

Inventoinnissa löytyi neljä ehjää ja -uittokämpää lukuun ottamatta, hyväkuntoista rakennusta, jotka eivät enää olleet käytössä: Talvikosken uittokämpä, Raatevaaran porosuoja, Vääräkankaan lato ja Isokurun puucee.

Inventoinnin arviointi ja johtopäätökset

Taloustmetsän eri kasvatusluokat vaikuttavat inventointityöhön ja -tuloksiin. Parhaimmat havaintomahdollisuudet ovat uudistuskypsässä ja varttuneessa kasvatusmetsässä. Avohakkuualueilla ja aivan nuoressa taimikossa havaintomahdollisuudet ovat kohtuulliset, mikäli maanmuokkaus on ollut kevyttä. Huonoimmat havaintomahdollisuudet ovat noin 10 – 30 vuotta ikäisessä kasvatusmetsässä, jossa näkyvyys on niin huono, että niiden inventoiminen ei ole järkevää. Myös maanmuokkaus vaikuttaa kohteiden säilymiseen. Aurus tai laikutus tuhoaa todennäköisesti suurimman osan mahdollisista rakenteista tervahautoja ja näkyvissä olevia rakennusten jäänteitä lukuun ottamatta.

Tutkimusalueella arviolta noin 35% pinta-alasta (n. 26 000 ha) on havaintomahdollisuuden sekä eri kohteiden löytämismahdollisuuden (maasto, maaperä, tapahtunut maanmuokkaus) perusteella otollista kulttuuriperintöinventoinnille. Inventoinnissa 2010 tutkittiin noin kolmas osa tästä. Tavoitteena ollut 8 % maastokattavuus ylitettiin jonkun verran (10,5 %). Oman arvion mukaan inventointi oli tarpeeksi kattava ja tulokset antavat riittävän kuvan sekä alueen historiallisen/uuden ajan maankäytöstä että esihistoriallisista pyyntirakenteista. Sen sijaan esihistorialliset kohteet, joista ei jää näkyviä merkkejä maan pinnalle (esim. asuinpaikat, haudat), ovat tässä aineistossa varmasti ”aliedustettuina”. Tämä johtuu siitä, ettei laajamittaista koekuopitusta ole mahdollista toteuttaa tämän inventoinnin tarkoituksen ja resurssien puitteissa.

Inventoinnissa saatiin mielenkiintoisia tuloksia, jotka antavat lisätietoa alueen varhaisimmasta asutuksesta ja varhaisen historiallisen ajan asutuksesta. Alueen historiallisesta ja uuden ajan maankäytöstä saatiin kattava kuva; monet siitä kertovat rakenteet ovat kuitenkin aikaa myöten häviämässä, mutta ne pystyttiin nyt dokumentoimaan ja siten säilyttämään niiden sisältämä tieto.

Oulussa 20.1.2011

Hans - Peter Schulz

Hans-Peter Schulz

LÄHTEET

Kirjallisuus

Aarnio, J. 2001: Maankäytön historia Syöte Life alueella. – Metsähallituksen luonnonsuojelujulkaisuja. Sarja A 133. 73 s.

Eskola, T., Määttä, P., Ojala, T. 1998: Syötteen alue-ekologinen suunnitelma. 63 s. Metsähallitus. Helsinki.

Hjort, J. 2001: Syöte Life-alueen geomorfologia. Lehtonen H. (toim.) 2001: Luontoa ja historiaa Syötteen alueelta _ Syöte Life-projektin perusselvitykset. – Metsähallitus; Pohjanmaan-Kainuun luontopalveluiden arkisto, Oulu.

Jauhiainen, E. 1973. Age and degree of podzolization of sand soils on the coastal plain of northwest Finland, *Commentationes Biologicae, Societas Scientarum Fennica*, **68**, 32 pp.

Kauppi, P. 2004: Ihmisen kosketuksessa. Litokairan, Olvassuon ja Iso Tilan-Housusuon alueiden maankäytön historia eräkäynnistä metsätalouteen. Metsähallitus. Luonnonsuojelu. Maankäytön historian tutkimus. Helsinki.

Korteniemi, M. 1992: *Rangifer tarandus fennicus* ja pohjoisen havumetsäalueen pyyntikuoppajäänteet. Julku, K. (toim.) Suomen varhaishistoria: 165-196. *Studia Historica Septentrionalia* 21. Rovaniemi.

Lehtonen H. (toim.) 2001: Luontoa ja historiaa Syötteen alueelta _ Syöte Life-projektin perusselvitykset. – Metsähallitus; Pohjanmaan-Kainuun luontopalveluiden arkisto, Oulu.

Schulz H.-P. 1996: Pioneerit pohjoisessa. Suomen varhaismesoliittinen asutus arkeologisen aineiston valossa. *Suomen museo* 1996:5-46.

Sorri T. 2009: Syötteen poluilta ja polkujen varsilta. Tornio.

Taskila, E. (toim.) 1997: Elettiin sitä ennenni – Livonkylän neljä vuosisataa. Pudasjärvi.

Arkistolähteet

Pudasjärven hoitoalueen kämppäkortisto. Metsähallitus, Oulun arkisto.

Okkonen J. 2001: Syöte Life – arkeologinen inventointi. Raportin kopio Museoviraston arkeologian osaston arkistossa.

Rautiainen P. 2006: Syöte, arkeologisten kohteiden tarkastus. Raportin kopio Museoviraston arkeologian osaston arkistossa.

Sarkkinen, M. 1998. Pudasjärvi, inventointi 1998. Inventointiraportti Museoviraston arkeologian osaston arkistossa.

Schulz H.-P. 2006. Lestijärven Kasalankankaan pyyntikuoppajärjestelmän kartoitus. Lestijärven kunta. Raportin kopio Museoviraston arkeologian osaston arkistossa.

Kartat

Poppius J.W. 1862. kartta Litt: L 38 Jokijärven lohkon tiluksista ylijääneestä kruununmaasta Pudasjärven pitäjää, Oulun kihlakuntaa ja Oulun lääniä. Oulun maakunta-arkisto.

Metsätalouuskartta Pudasjärven hoitoalue kl. I – IV, 1909; Kansallisarkisto, Metsähallituksen kokoelmat.
Metsätalouuskartta Pudasjärven hoitoalue kl. I – IV, 1913; Kansallisarkisto, Metsähallituksen kokoelmat.

Web-sivut

- Geologian tutkimuskeskus, kallioperäkartta 1: 1 000 000. <http://www.gtk.fi/geotieto/kartat/kalpe/>
- Museovirasto – Rekisteriportaali:
<http://kulttuuriymparisto.nba.fi/netsovellus/rekisteriportaali/portti/default.aspx>

Haastatellut henkilöt/tiedonannot

Timo Eskola
Ilkka Herukka
Jorma Kouva
Reijo Kuosmanen
Ann-Mari Kuparinen
Timo Laine
Timo Lamminkangas
Paavo Niskala
Pentti Raiskio
Vesa Riekkö
Pentti Saisalo
Ari-Pekka Ylitalo

Metsähallitus, metsätalous
Hans-Peter Schulz

Pudasjärvi pohjoisosa kulttuuriperintöinventointi 2010

Osa 2 Kohdekuvaukset



Kohdeluettelo

Reiska- tunnus (suluissa alakohteiden määrä yht.)	Kohde	Inventointi- koodi	sivu
Esihistorialliset kohteet (esitys mj-luokka II)			7
39480	Lauttalampi esihistoriallinen asuinpaikka	Pu 121	7
98284	Saarivaara maakuoppa	Pu 012	10
104826	Vilmivaara maakuoppa	Pu 053	13
105319	Pikku Kangaslampi pyyntikuoppa (5)	Pu 122	16
105559	Pytkynharju maakuoppa	Pu 127	20
110731	Säynjäaho pyyntikuoppa (4)	Pu 067	23
110778	Kilsikoski kivikautinen asuinpaikka	Pu 074	26
117243	Isonniemenkangas maakuoppa	Pu 154	29
118541	Pikku Ohtavaara esihistoriallinen asuinpaikka	Pu 167	32
118802	Leviärinta 4 esihistoriallinen asuinpaikka	Pu 173	36
118861	Hevosenharjakoski esihistoriallinen asuinpaikka	Pu 175	39
Historialliset kohteet (esitys mj-luokka II)			42
38236	Pihlajalampi 3 tervahauta	Pu 178	42
38238	Romekangas tervahauta	Pu 120	45
38239	Lauttajarju tervahauta	Pu 119	48
38241	Lauttajarju kämpä jäännös (3)	Pu 118	51
38242	Hautamaa tervahauta	Pu 132	55
38255	Ahvenvaara tervahauta	Pu 135	58
39484	Hanhilampi maakuoppa	Pu 125	61
69649	Naamankaoja piilopirtti	Pu 131	64
96090	Lavaselkä tervahauta	Pu 003	67
97443	Lavaselkä tervapirtti jäännös	Pu 004	70
97445	Hautasuo tervahauta	Pu 006	73
97447	Hautamaa tervahauta	Pu 009	76
98398	Vatukkoharju tervahauta	Pu 019	79
98408	Vatukkoharju tervapirtti jäännös	Pu 020	82
98426	Siiran Hautamaa tervahauta	Pu 022	85
98433	Siiran Hautamaa tervapirtti jäännös	Pu 023	88
98576	Pikku Lomakangas tervahauta	Pu 030	91
98577	Iso Lomakangas tervahauta	Pu 031	94
100670	Iso Niskakangas tervahauta	Pu 033	97
100705	Hautasaari tervahauta	Pu 035	100
100709	Hautasaari tervapirtti jäännös	Pu 036	103
100795	Pikku Niemenmaa tervahauta	Pu 039	106
100812	Pikku Niemenmaa tervapirtti jäännös	Pu 040	109
100817	Ällinharju tervahauta	Pu 041	112
100843	Hautamaa tervahauta	Pu 046	115

100862 Hautamaa tervapirtti jäännös	Pu 047	118
100884 Rojolankangas tervahauta	Pu 049	120
104866 Kahasuo kämppä jäännös	Pu 057	123
110637 Välivaara kämppä jäännös	Pu 059	126
110713 Ohtavaaran Palo tervahauta	Pu 063	129
110717 Ohtavaaran Palo tervapirtti jäännös	Pu 064	132
110721 Vitikonkangas rakennus jäännös (2)	Pu 065	135
110724 Niemenmaa rakennus jäännös (3)	Pu 066	138
110748 Murto tervahauta	Pu 069	141
110759 Jokipolvi rajakivi	Pu 071	144
110809 Kilsikoski historiallinen asuinpaikka	Pu 075	147
111091 Mustaparrankangas 2 tervahauta	Pu 081	150
113163 Kirppuaho kiviroykkiö	Pu 088	153
114341 Raatevaara tervahauta	Pu 093	156
114900 Isoaho tervahauta	Pu 106	159
115481 Hyvänleivänvaara tervahauta	Pu 108	162
115750 Telkkäharju tervahauta	Pu 114	165
116317 Kangasvaara tervahauta	Pu 130	168
116444 Hautamaa tervapirtti jäännös	Pu 133	171
117221 Isonniemenkangas tervahauta	Pu 153	174
118244 Korentokangas miilu	Pu 160	177
118246 Korentokangas merkkipuu	Pu 161	180
118322 Kanajamaa tervahauta	Pu 164	183
118328 Portinkuru tervahauta	Pu 165	186
118741 Leviärinta 1 tervahauta	Pu 169	189
119582 Torasvaara 1 tervahauta	Pu 183	192
119604 Torasvaara 2 kivi-/kuonaröykkiö	Pu 184	195
119644 Torasvaara 3 tervahauta	Pu 185	198
120210 Jyrkkä maakuoppa	Pu 197	201
120361 Ahvenvaara 3 tervahauta	Pu 204	204
120372 Ahvenvaara 4 tervapirtti jäännös	Pu 205	207
121521 Kaivoslampi maakuoppa (2)	Pu 213	210
121522 Rieskalammit tervahauta	Pu 214	213

Ajoittamattomat kohteet

216

(esitys mj-luokka II)

44312 Romevaara 2 maakuoppa	Pu 216	216
98308 Saarivaara 2 kivilatomus	Pu 013	219
98320 Saarivaara 3 kivilatomus	Pu 014	222
98328 Saarivaara 4 merkkikivi (2)	Pu 015	225
100834 Paljakanrakka merkkikivi	Pu 044	228
104833 Jyrkkä kivilatomus (2)	Pu 054	231
110665 Iso Matkavaara kivilatomus (19)	Pu 062	234
119672 Soidinpalo rakkakuoppa	Pu 188	238
120011 Murtosuvanto maakuoppa	Pu 192	241

Uuden ajan kulttuuriperintökohteet		244
38136 Mätaslampi 1 kämppä jäännös (2)	Pu 146	244
38137 Mätaslampi 3 kämppä jäännös	Pu 148	247
38138 Mätaslampi 4 kämppä jäännös (3)	Pu 149	250
38254 Syötesuo karsikko	Pu 143	254
38260 Tunturi kämppä jäännös	Pu 163	258
38341 Pihlajalampi 1 poroerotusaita jäännös	Pu 116	261
96181 Kuvajasuo kämppä jäännös	Pu 196	264
97441 Aintionoja uittokanava	Pu 001	267
97442 Palosaari kämppä jäännös (5)	Pu 002	270
97444 Lavaselkä merkkipuu	Pu 005	274
97446 Hautasuo silta jäännös	Pu 007	277
98238 Hiisisuo pitkospuut	Pu 010	280
98274 Hiisisuo parkkauspukki	Pu 011	283
98348 Hyöteikkö porosuoja jäännös	Pu 016-1	286
98349 Hyöteikkö kämppä jäännös	Pu 016-2	289
98350 Hyöteikkö maakellari jäännös	Pu 016-3	292
98365 Hanhivaara kämppä jäännös (2)	Pu 017	295
98380 Hanhivaara kolmiomittaustorni jäännös	Pu 018	298
98417 Tikanpalo kämppä paikka (3)	Pu 021	301
98459 Nälköpalo lammassuoja	Pu 024	305
98472 Nälköpalo maakuoppa (9)	Pu 025	308
98481 Hanhivaara poroerotusaita jäännös	Pu 026	311
98502 Kämppämaa kämppä jäännös (5)	Pu 027	314
100641 Iso Niskakangas vanha leimikko (2)	Pu 032	318
100693 Isokangas kämppä jäännös	Pu 034	321
100718 Isokangas kärrytie pohja	Pu 037	325
100830 Ällinharju kämppä paikka	Pu 042	328
100833 Paljakanrakka kolmiomittaustorni jäännös (2)	Pu 043	331
100839 Ällinharju metsälentokenttä	Pu 045	334
100886 Juominkiharju rakennus jäännös	Pu 050	337
104818 Uolevinvaara pilkkapuu (2)	Pu 051	340
104847 Jyrkkä heinäsuova jäännös	Pu 055	343
104861 Välivaara kolmiomittaustorni jäännös (2)	Pu 056	346
105321 Kiviharju maakuoppa (96)	Pu 123	349
105347 Kiviharju ansa	Pu 124	353
105434 Romekangas rakennus jäännös	Pu 126	356
110633 Välivaara merkkipuu	Pu 058	359
110661 Kaahlokumpu metsälentokenttä	Pu 060	362
110662 Sarvivaara metsälentokenttä	Pu 061	365
110744 Valkiaisenvaara kivirakennelma	Pu 068	367
110752 Jokipolvi uittoramppi	Pu 070	370
110769 Jokipolvi tammi	Pu 072	373
110774 Kilsikoski kämppä jäännös (5)	Pu 073	376
110850 Pölkänä rakennus jäännös (2)	Pu 076	380
110910 Luokanvaara kämppä jäännös (3)	Pu 078	383
110937 Isonkivenkangas metsälentokenttä	Pu 079	386
111031 Mustaparrankangas 1 merkkipuu	Pu 080	389
111107 Mustaparrankangas 3 merkkipuu	Pu 082	392

111115 Repovaara taimivarasto	Pu 083	395
111301 Repovaara rakennus jäännös (2)	Pu 084	398
111395 Kahlukoski kämpppä jäännös (4)	Pu 085	402
111463 Repovaara kolmiomittaustorni	Pu 086	406
113138 Petäjäoja kämpppä jäännös (2)	Pu 087	409
113185 Näätioja kämpppä jäännös (2)	Pu 089	412
113196 Näätioja tammi	Pu 090	415
114182 Raatevaara kämpppä jäännös	Pu 091	418
114361 Raakuvaara taimivarasto	Pu 094	421
114373 Isokangas kämpppä jäännös	Pu 095	423
114400 Kilsikangas poroerotusaita jäännös	Pu 096	426
114401 Kilsikangas porokämpppä jäännös	Pu 097	430
114421 Kilsioja heinälato jäännös	Pu 098	433
114526 Saarikoski merkkipuu	Pu 099	436
114550 Saarikoski 2 kämpppä jäännös	Pu 100	439
114557 Saarikoski 3 kämpppä jäännös	Pu 101	443
114707 Raakkukoski kämpppä jäännös (5)	Pu 102	446
114796 Talvikoski kämpppä jäännös	Pu 104	450
114830 Lihaoja heinälato jäännös	Pu 105	453
115461 Ruuhentoski mylly jäännös	Pu 107	456
115483 Periharju 1 poroerotusaita jäännös	Pu 109	459
115521 Petäjävaara kämpppä jäännös	Pu 110	462
115541 Kuulelampi pitkospuut	Pu 111	465
115697 Pitämsuo kämpppä jäännös	Pu 112	468
115781 Kangasjärvi hangasaita jäännös	Pu 115	471
116021 Pihlajalampi 2 poroaita jäännös	Pu 117	474
116312 Alakangas poroaita jäännös	Pu 129	477
116454 Kellarilampi pitkospuut	Pu 134	480
116521 Isokuru taimikellari	Pu 137	483
116864 Mustarinta kämpppä jäännös (5)	Pu 144	486
116901 Petäjävaara poroerotusaita jäännös	Pu 145	490
116961 Mätäslampi 2 karsikko	Pu 147	493
117143 Mätäslampi 5 varsitie	Pu 150	496
117161 Ukonlampi leimapuu	Pu 151	499
117163 Koistinlampi kämpppä jäännös (5)	Pu 152	502
117261 Isonniemenkangas leimapuu	Pu 155	506
118001 Isonniemenkangas metsälentokenttä	Pu 156	509
118021 Isonniemenkoski kämpppä jäännös	Pu 157	512
118062 Kuivakoski kämpppä jäännös (3)	Pu 158	515
118201 Korentokangas viisarikivet (2)	Pu 159	519
118256 Koiravaara rakennus paikka	Pu 162	522
118342 Sulavaaran Paljakka pilkkapuu	Pu 166	525
118661 Pikku Ohtavaara pilkkapuu (5)	Pu 168	528
118762 Leviärinta 2 leimapuu	Pu 170	531
118781 Leviärinta 3 kämpppä jäännös (3)	Pu 172	534
119083 Iso Maijanlampi kämpppä jäännös	Pu 176	537
119101 Tiheikkölampi poroerotusaita jäännös	Pu 177	540
119161 Toraslampi 1 kämpppä jäännös (2)	Pu 179	543
119181 Toraslampi 2 tammi	Pu 180	546
119261 Toraslampi 3 kämpppä jäännös	Pu 181	549

119281 Toraslampi 4 rakennus jäännös	Pu 182	552
119670 Kaivossuo rakennus jäännös	Pu 186	555
119673 Jakunkangas poroaitaus jäännös	Pu 189	558
119781 Joutensuvanto merkkipuu (5)	Pu 190	561
119822 Isonniemenkangas puuristikko (4)	Pu 191	564
120021 Murtosuvanto kämppä jäännös (4)	Pu 193	567
120229 Uolevinvaara kolmiomittaustorni jäännös	Pu 198	571
120243 Korhtiavaara leimapuu	Pu 199	574
120257 Reuhkasuo kämppä jäännös	Pu 200	577
120295 Keihäsvaara pilkkapuu (6)	Pu 201	580
120342 Keihäsvaara leimapuu	Pu 202	583
120343 Keihäsvaara merkkipuu	Pu 203	586
120457 Keihäsvaaranlampi kämppä jäännös	Pu 206	589
121469 Säkkinenlammit kämppä jäännös	Pu 207	592
121503 Säkkinenoja uittoränni	Pu 208	595
121518 Säkkinenoja maakuoppa (2)	Pu 209	598
121544 Romevaara 1 pitkospuut	Pu 215	601
121582 Romevaara 3 pitkospuut	Pu 217	604

Sotahistorialliset kohteet **607**

98523 Rapasuo 1 miilu (4)	Pu 028	607
98551 Rapasuo 2 miilu (4)	Pu 029	610
100757 Iso Niemenmaa vankileiri jäännös (4)	Pu 038	613

Rakennusperintökohteet **618**

100882 Vääräkangas lato	Pu 048	618
114184 Raatevaara porosuoja	Pu 092	621
114728 Talvikoski uittokämpä	Pu 103	625
116522 Isokuru puucee	Pu 138	628

Esihistorialliset kohteet (esitys mj-luokka II)

Lauttalampi esihistoriallinen asuinpaikka		MH-tunnus: 39480	
Kohdetyyppi:	1 Asuinpaikat	Haltija:	151 Metsätalous Pohjanmaa
Ajoitus:	7117 Esihistoriallinen aika	Ylläpitäjä:	151 Metsätalous Pohjanmaa
Rakentamisvuosi:		Kunta:	615 Pudasjärvi
Lukumäärä:	1		
Koordinaattiselitys:		Geometria tuotettu:	4 Gps-mittaus, korjaamaton
Koordinaatit:	X 7277753, Y 3525235	Löydöt:	
Taustatiedot			
Kohde tarkastettiin inventoinnissa 1.7.2010; lähde muinaisjäännösrekisteri, inventointi J. Okkonen 2001			
Ympäristön kuvaus			
Matalahko hiekkaharjanne lammen pohjoispuolella; kuiva hiekkakangas; harjanteen pohjoispuolella maasto on tasoitettu ja sinne on tuotu täytemaata (parkkialue)			
Kohteen kuvaus			
Asuinpaikka-alue on Pytkynharjun pohjoispuolella sijaitsevan Lauttalammen länsipään pohjoisrannalla matalalla harjanteella; pituus n. 30 m, säilynyt leveys 7-10 m; harjanteen pohjoispuolella on tasoitettu parkkialue johon on ajettu sepeliä; asuinpaikka on muokkauksen takia osittain tuhoutunut, sen alkuperäinen laajuus ei ole tiedossa. Maanpinnassa näkyi jonkun verran kvartsi-iskoksia ja palaneita kiviä (ks. myös inventointi J. Okkonen 2001)			
Kohteen rajaus			
Kohde rajautuu pintalöytöjen ja topografian perusteella			
Tulkinta			
Esihistoriallinen asuinpaikka			
Lisätietoja			
Toimenpiteet			
Tarkastukset			
Tila: 3 Toteutettu		Laji: 6 Suojeluarvojen tarkastus	
Tarkastuspv: 1.7.2010		Tarkastusvuosi: 2010	
Tarkastaja: H.-P. Schulz			
Kuvaus: Pudasjärvi kulttuuriperintöinventointi 2010			
Viranomaisrekisterinro:	1000006361	Kunto:	3 Huono

Arvotus:	3 Esitys mj-luokka II	Olotila:	2 Ei käytössä
Selitys:		Kohteen suojele:	2 Muinaisjäännösrekisteri II
Ympäristön suojele:	0 Ei määritelty	Selitys:	
Selitys:			



Yleiskuva luoteesta.

Kohdetyyppi:	1 Asuinpaikat	Copyright:	© Metsähallitus 2008 © Maanmittauslaitos 1/MML/08
Koordinaatit:	X 7277753, Y 3525235	Mittakaava:	1:10000



Saarivaara maakuoppa	MH-tunnus: 98284
-----------------------------	-------------------------

Kohdetyyppi:	17 Kivi- ja maarakenteet	Haltija:	151 Metsätalous Pohjanmaa
Ajoitus:	7117 Esihistoriallinen aika	Ylläpitäjä:	151 Metsätalous Pohjanmaa
Rakentamisvuosi:		Kunta:	615 Pudasjärvi
Lukumäärä:	1		

Koordinaattiselitys:		Geometria tuotettu:	4 Gps-mittaus, korjaamaton
Koordinaatit:	X 7271016, Y 3489573, Z 136	Löydöt:	

<i>Taustatiedot</i>
Kohde löydettiin inventoinnissa 26.05.2010.
<i>Ympäristön kuvaus</i>
Pieni hiekkainen kumpare keskellä kivikkoista tuoretta mäntykangasta; Kumpareella niukka aluskasvillisuus, puolukkaa ja sammalta ja suurimaksi osaksi hakkujätteiden peittämä, ympäristö on mustikkavaltainen.
<i>Kohteen kuvaus</i>
Kuopan läpimitta on 2 m ja syvyys 0,9 m. Turpeen paksuus pohjassa 10 cm, huuhtoutumiskerroksen paksuus 15 cm, noensekainen. yläreunassa huuhtoutumiskerroksen paksuus on 7 cm. Lähistöllä on kaksi resenttiä epäsäännöllistä kuoppaa.
<i>Kohteen rajaus</i>
Kohde rajautuu pistemäisesti.
<i>Tulkinta</i>
maakuoppa, funktiota epäselvä
<i>Lisätietoja</i>

<i>Toimenpiteet</i>

<i>Tarkastukset</i>
Tila: 3 Toteutettu Laji: 6 Suojeluarvojen tarkastus Tarkastusvuosi: 2010 Tarkastuspm: 26.5.2010 Tarkastaja: H-P. Schulz Kuvaus: Pudasjärvi kulttuuriperintöinventointi 2010

Viranomaisrekisterinro:	Kunto: 1 Hyvä
--------------------------------	----------------------

Arvotus:	3 Esitys mj-luokka II	Olotila:	2 Ei käytössä
Selitys:		Kohteen suojelu:	9 Muu suojeluarvo
Selitys:		Selitys:	
Ympäristön suojelu:	0 Ei määritelty		
Selitys:			



Maakuoppa kuvattu lounaasta.

Kohdetyyppi:	17 Kivi- ja maarakenteet	Copyright:	© <i>Metsähallitus</i> 2008 © <i>Maanmittauslaitos</i> 1/MML/08
Koordinaatit:	X 7271016, Y 3489573, Z 136	Mittakaava:	1:10000

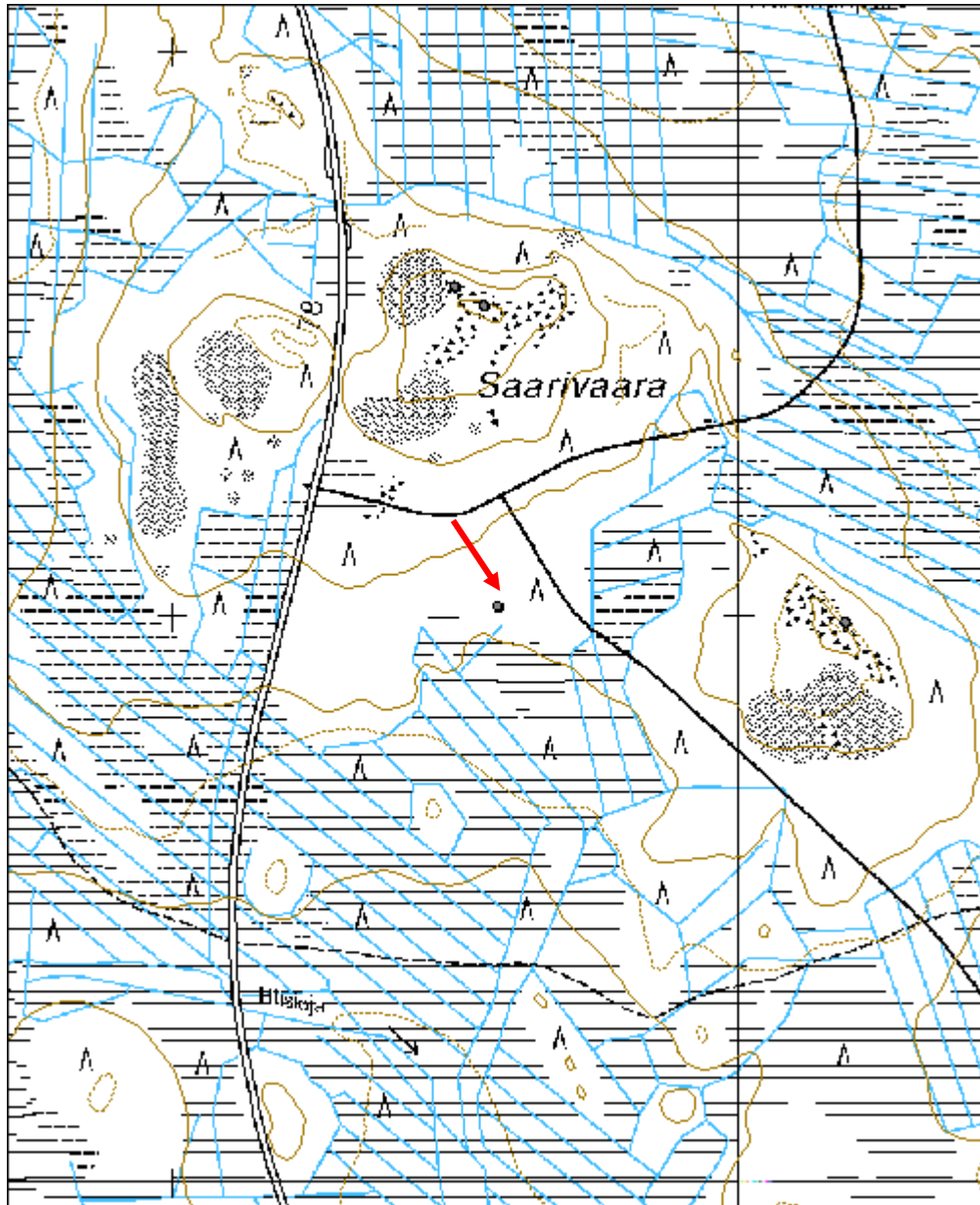

Vilmivaara maakuoppa	MH-tunnus: 104826
-----------------------------	------------------------------

Kohdetyyppi:	17 Kivi- ja maarakenteet	Haltija:	151 Metsätalous Pohjanmaa
Ajoitus:	7117 Esihistoriallinen aika	Ylläpitäjä:	151 Metsätalous Pohjanmaa
Rakentamisvuosi:		Kunta:	615 Pudasjärvi
Lukumäärä:	1		

Koordinaattiselitys:		Geometria tuotettu:	4 Gps-mittaus, korjaamaton
Koordinaatit:	X 7286061, Y 3502129, Z 158	Löydöt:	

Taustatiedot

Kohde löytyi inventoinnissa 08.06.2010.

Ympäristön kuvaus

Tasainen kuivahko kangas joen länsipuolella, mäntyvaltaista nuorta metsää, aluskasvillisuus varpuja ja sammalta, maaperä hienoa soraa.

Kohteen kuvaus

Pyöreä kuoppa, läpimitta 3 m ja syvyys 0,7m. Huuhtoutumiskerros kuopan pohjassa 13 cm, yläreunassa 5 cm; ympäristössä 5 - 8 cm.

Kohteen rajaus

Kohde rajautuu pistemäisesti.

Tulkinta

Kuopan funktiota on epäselvä, ajoitus esihistorialliseksi rakennelmaksi huuhtoutumiskerroksen perusteella.

Lisätietoja

Toimenpiteet

Tarkastukset

Tila: 3 Toteutettu Laji: 6 Suojeluarvojen tarkastus Tarkastusvuosi: 2010
Tarkastuspm: 8.6.2010 Tarkastaja: H-P. Schulz
Kuvaus: Pudasjärvi kulttuuriperintöinventointi 2010

Viranomais-

Kunto: 1 Hyvä

rekisterinro:		Olotila: 2 Ei käytössä
Arvotus:	3 Esitys mj-luokka II	Kohteen suojelu: 9 Muu suojeluarvo
Selitys:		Selitys:

Ympäristön suojelu:	0 Ei määritely
Selitys:	



Yleiskuva lännestä.

Kohdetyyppi:	17 Kivi- ja maarakenteet	Copyright:	© Metsähallitus 2008 © Maanmittauslaitos 1/MML/08
Koordinaatit:	X 7286061, Y 3502129, Z 158	Mittakaava:	1:10000

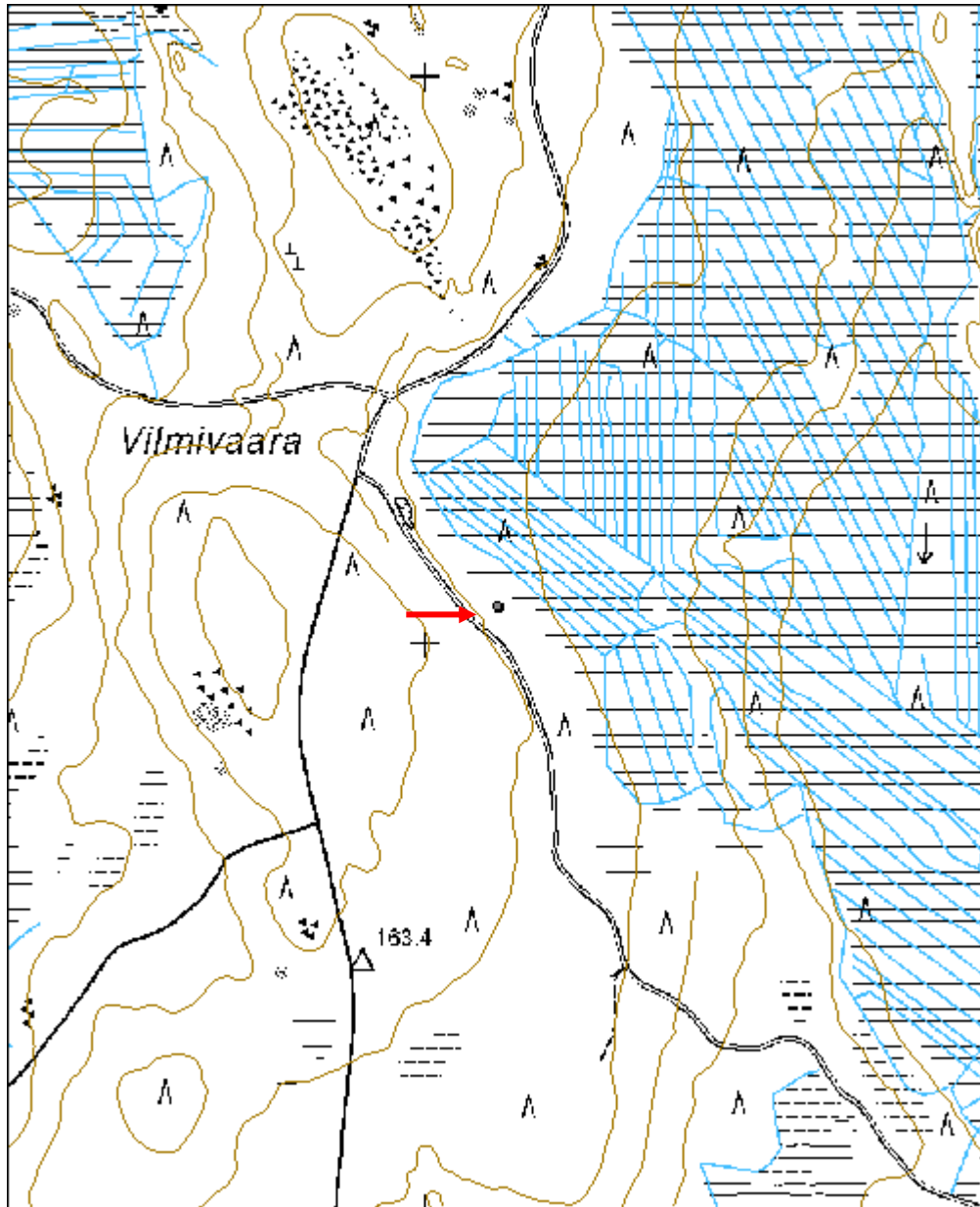

Pikku Kangaslampi Pyyntikuoppa	MH-tunnus: 105319
---------------------------------------	------------------------------

Kohdetyyppi:	9 Valmistuspaikat/työpaikat	Haltija:	151 Metsätalous Pohjanmaa
Ajoitus:	7118 Historiallinen aika	Ylläpitäjä:	151 Metsätalous Pohjanmaa
Rakentamisvuosi:		Kunta:	615 Pudasjärvi
Lukumäärä:	5		

Koordinaattiselitys:	GPS – virhe, tarkastetut koordinaatit alla ks. rajaus	Geometria tuotettu:	4 Gps-mittaus, korjaamaton
Koordinaatit:	X 7260924, Y 3525634, Z 170	Löydöt:	

Taustatiedot

Kohde löytyi inventoinnissa 2.7.2010.

Ympäristön kuvaus

Matalahko hiekkaharjanne lammen eteläpuolella. Puusto nuorehkoa mäntymetsää. Aluskasvillisuus varpuja ja sammalta.

Kohteen kuvaus

Harjanteella on 80 m:n matkalla 5 kuoppa jonossa, joista 3 on rakenteen perusteella pyyntikuoppia, muiden kuoppien funktiota on epävarma.

Kuoppa 1 läpimitta 1,9 m, syvyys 0,6 m, valli (huuhtoutumiskerros > 5 cm)

Kuoppa 3 mitat 1,8 x 1,6 m, syvyys 0,6 m, valli

Kuoppa 5 läpimitta 1,7 m syvyys 0,6 m, matala valli, huuhtoutumiskerros >5 cm

Kohteen rajaus

Kohde rajautuu näkyvien jäänteiden mukaisesti. Rajakoordinaatit: 1 x 7260907 y 3525512, 2 x 7260903 y 3525560, 3 x 7260896 y 3525556 4 x 7260901 y 3525509 .

Tulkinta

Pyyntikuoppajono.

Lisätietoja

Toimenpiteet

Tarkastukset

Tila: 3 Toteutettu

Laji: 6 Suojeluarvojen tarkastus

Tarkastusvuosi: 2010

Tarkastuspvm: 2.7.2010

Tarkastaja: H-P. Schulz

Kuvaus: Pudasjärvi kulttuuriperintöinventointi 2010

Viranomais- rekisterinro:		Kunto:	1 Hyvä
Arvotus:	3 Esitys mj-luokka II	Olotila:	2 Ei käytössä
Selitys:		Kohteen suojelu:	9 Muu suojeluarvo
		Selitys:	
Ympäristön suojelu:	0 Ei määritelty		
Selitys:			



Pyyntikuoppa 1 pohjoisesta.



Pyyntikuoppa 3 lounaasta.



Pyyntikuoppa 5 idästä.

Kohdetyyppi:	9 Valmistuspaikat/työpaikat	Copyright:	© <i>Metsähallitus</i> 2008 © <i>Maanmittauslaitos</i> 1/MML/08
Koordinaatit:	(X 7260924, Y 3525634, Z 170)	Mittakaava:	1:10000

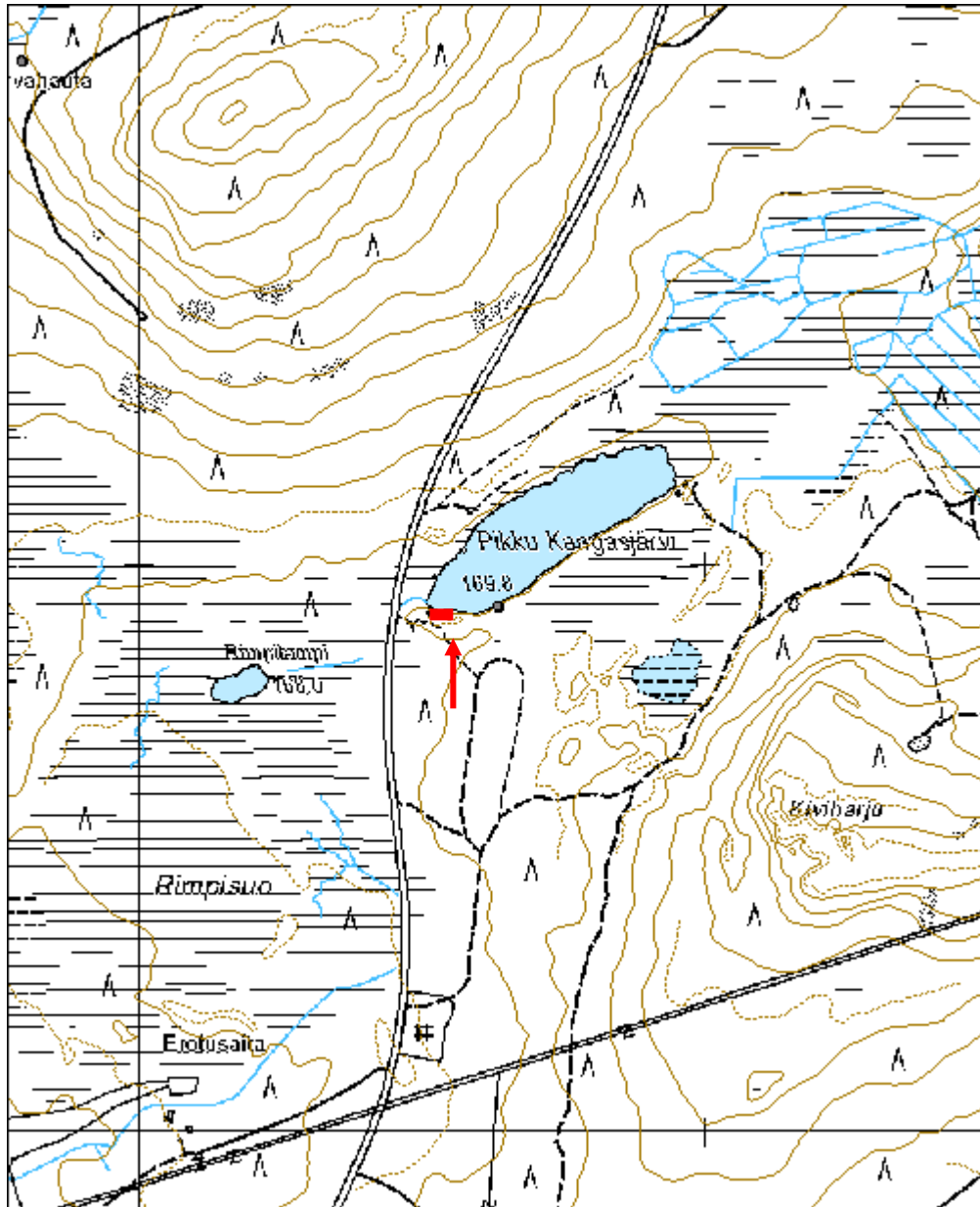

Pytkynharju Maakuoppa	MH-tunnus: 105559
------------------------------	------------------------------

Kohdetyyppi:	17 Kivi- ja maarakenteet	Haltija:	151 Metsätalous Pohjanmaa
Ajoitus:	7117 Esihistoriallinen aika	Ylläpitäjä:	151 Metsätalous Pohjanmaa
Rakentamisvuosi:		Kunta:	615 Pudasjärvi
Lukumäärä:	1		

Koordinaattiselitys:		Geometria tuotettu:	4 Gps-mittaus, korjaamaton
Koordinaatit:	X 7277441, Y 3525935, Z 208	Löydöt:	

Taustatiedot

Kohde löytyi inventoinnissa 7.7.2010.

Ympäristön kuvaus

Kahden sivulla ja päädyssä olevien hiekkaharjujen rajaama tasaama. Kuiva mäntykangasta, maaperä kuivaa hiekkaa, harjanteissa kiviä. Aluskasvillisuus varpukasveja ja sammalta.

Kohteen kuvaus

Pieni pyöreä kuoppa, läpimitaltaan 1,5 metriä, syvyys 0,5 metriä. Kuopan pinnalla turpeen syvyys 7 cm ja huuhtoutumiskerros 8 cm. Kuopan päällä kasvaa varpukasveja.

Kohteen rajaus

Kohde rajautuu pistemäisesti.

Tulkinta

Maakuoppa, funktiota epäselvä

Lisätietoja

Toimenpiteet

Tarkastukset

Tila: 3 Toteutettu Laji: 6 Suojeluarvojen tarkastus Tarkastusvuosi: 2010
Tarkastuspvm: 7.7.2010 Tarkastaja: H-P. Schulz
Kuvaus: Pudasjärvi kulttuuriperintöinventointi 2010

Viranomaisrekisterinro:	Kunto:	1 Hyvä
	Olotila:	2 Ei käytössä

Arvotus:	3 Esitys mj-luokka II	Kohteen suojelu:	0 Ei määritelty
Selitys:		Selitys:	

Ympäristön suojelu:	0 Ei määritelty
Selitys:	



Yleiskuva pohjoisesta.

Kohdetyyppi:	17 Kivi- ja maarakenteet	Copyright:	© Metsähallitus 2008 © Maanmittauslaitos 1/MML/08
Koordinaatit:	X 7277441, Y 3525935, Z 208	Mittakaava:	1:10000

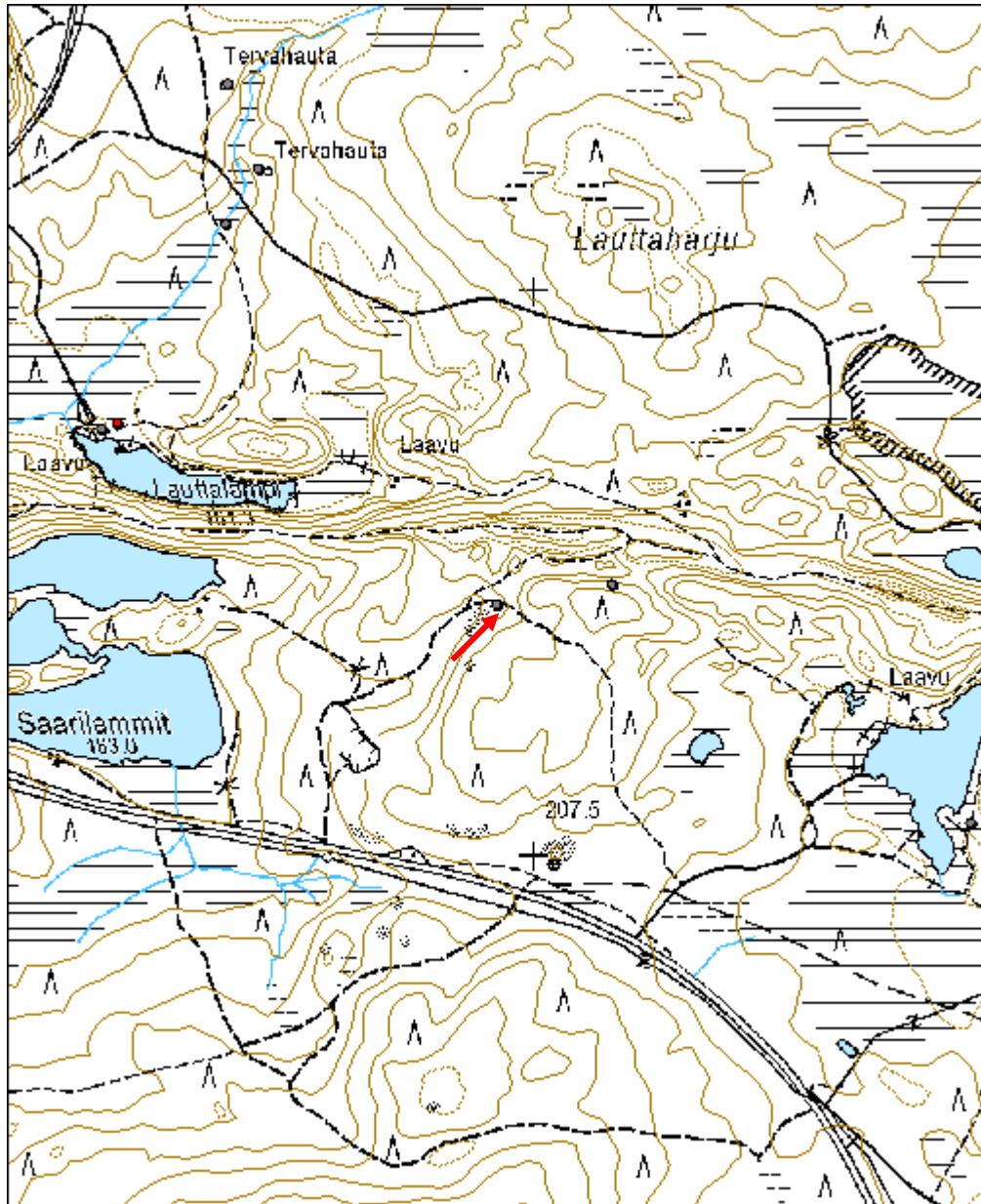

Säynäjäaho pyyntikuoppa	MH-tunnus: 110731
--------------------------------	------------------------------

Kohdetyyppi:	9 Valmistuspaikat/työpaikat	Haltija:	151 Metsätalous Pohjanmaa
Ajoitus:	7117 Esihistoriallinen aika	Ylläpitäjä:	151 Metsätalous Pohjanmaa
Rakentamisvuosi:		Kunta:	615 Pudasjärvi
Lukumäärä:	2		

Koordinaattiselitys:		Geometria tuotettu:	4 Gps-mittaus, korjaamaton
Koordinaatit:	X 7238555, Y 3546411, Z 177	Löydöt:	

Taustatiedot

Kohde tarkastettiin inventoinnissa 11.6.2010; lähde muinaisjäännösrekisteri

Ympäristön kuvaus

Soiden ympäröimä pieni harjujakso; kuiva mäntykangasta

Kohteen kuvaus

Harjun etelälaidalla ja sen itäpuolisella hiekkatasanteella on 4 maakuoppaa:

1 pyöreä, läpimitta 5,5 m, syvyys 1,1 m, heikot vallinjäänteet
x 3546412 y 7238555

2 pyöreä, läpimitta 3,8 m, syvyys 1,1 m, ei vallia havaittavissa
x 3546120 y 7238691

3 pyöreä, läpimitta 5 m, syvyys 0,7 m; paikoitella vallin jäänteet; pohjassa n. 0,4 m korkea turvemätäs x 3546306 y 7238544

4 soikea 3,5 x 3,2 m, syvyys 0,6 m, kaakkoisreunalla kaiveltu
x 3546461 y 7238532

Kohteen rajaus

Kohde rajautuu näkyvien jäänteiden mukaisesti

Tulkinta

Pyyntikuopparyhmä

Lisätietoja

Toimenpiteet

Tarkastukset

Tila: 3 Toteutettu

Laji: 6 Suojeluarvojen tarkastus

Tarkastusvuosi: 2010

Tarkastuspm: 11.6.2010

Tarkastaja: H.-P. Schulz

Kuvaus: Pudasjärvi kulttuuriperintöinventointi 2010

Viranomais- rekisterinro:	615010111	Kunto:	2 Keskinertainen
Arvotus:	3 Esitys mj-luokka II	Olotila:	2 Ei käytössä
Selitys:		Kohteen suojelu:	2 Muinaisjäännösrekisteri II
		Selitys:	

Ympäristön suojelu:	0 Ei määritelty
Selitys:	



Pyyntikuoppa 1 lounaasta.



Pyyntikuoppa 2 koillisesta.

Kohdetyyppi:	9 Valmistuspaikat/työpaikat	Copyright:	© Metsähallitus 2008 © Maanmittauslaitos 1/MML/08
Koordinaatit:	X 7238555, Y 3546411, Z 177	Mittakaava:	1:10000

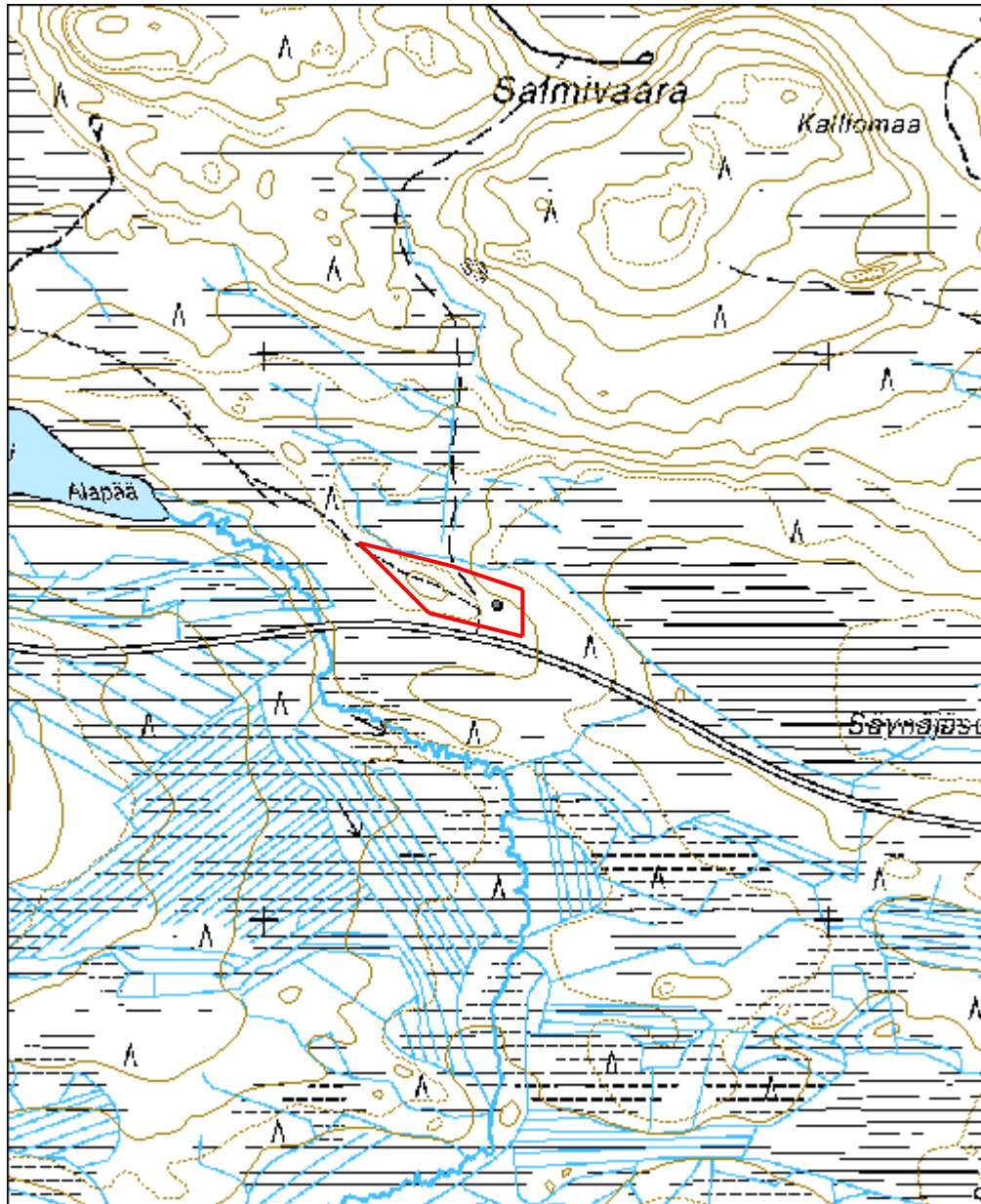

Kilsikoski kivikautinen asuinpaikka	MH-tunnus: 110778
--	------------------------------

Kohdetyyppi:	1 Asuinpaikat	Haltija:	151 Metsätalous Pohjanmaa
Ajoitus:	7111 Kivikausi	Ylläpitäjä:	151 Metsätalous Pohjanmaa
Rakentamisvuosi:		Kunta:	615 Pudasjärvi
Lukumäärä:	1		

Koordinaattiselitys:		Geometria tuotettu:	4 Gps-mittaus, korjaamaton
Koordinaatit:	X 7314858, Y 3525288, Z 202	Löydöt:	KM 38580:1-2

Taustatiedot

Kohde löytyi inventoinnissa 15.6.2010.

Ympäristön kuvaus

Hiekkatasanne Livojoen ja jokitörmän eteläpuolella. Laaja aukea alue, sen eteläpuolella metsätie, ympärillä kuivaa mäntykangasta.

Kohteen kuvaus

Asuinpaikan sijaitsee jokitörmän yläpuolella hiekkatasanteella, sen laajuus on n. 1200 m² (50 x 25 m). Aukealla alueella paikoissa jossa maanpinta oli rikkoutunut sekä metsätiellä oli näkyvissä kvartsi-iskoksia ja palaneita kiviä; lisäksi löytyi ns. hioinriipus. Kolmessa koepistossa todettiin n. 3 - 5 cm vahva huuhtoutumiskerros ja sen alla 10-20 cm vahva voimakas kulttuurikerros (punertava-tummanruskeaa, laikukas) ja paikoitellen palanutta maata. Koepistoista löytyi myös kvartsi-iskoksia ja palaneita kiviä. Asuinpaikka-alueella on myös muita rakenteita, kämpän jäännökset (kohde 110774) ja historiallisen. asp. jäännökset (kohde 110809)

Kohteen rajaus

Kohde rajautuu pintahavaintojen, koepistojen ja topografian perusteella; rajakoordinaatit 1 x 7314822, y 3525313, 2 x 7314847 y 3525727, 3 x 7314875 y 3525286, 4 x 7214837 y 3525316.

Tulkinta

Kivikautinen asuinpaikka (ajoitus hioinriipuksen perusteella)

Lisätietoja

Toimenpiteet

Tarkastukset

Tila: 3 Toteutettu

Laji: 6 Suojeluarvojen tarkastus

Tarkastusvuosi: 2010

Tarkastuspvm: 15.6.2010 Tarkastaja: H.-P. Schulz

Kuvaus:

**Viranomais-
rekisterinro:**

Kunto: 2 Keskinertainen

Arvotus: 3 Esitys mj-luokka II

Olotila: 2 Ei käytössä

**Kohteen
suojelu:** 9 Muu suojeluarvo

Selitys:

Selitys:

**Ympäristön
suojelu:**

0 Ei määritelty

Selitys:



Kivikautisen asuinpaikan länsiosa kuvattu kaakosta.

Kohdetyyppi:	1 Asuinpaikat	Copyright:	© <i>Metsähallitus</i> 2008 © <i>Maanmittauslaitos</i> 1/MML/08
Koordinaatit:	X 7314858, Y 3525288, Z 202	Mittakaava:	1:5000

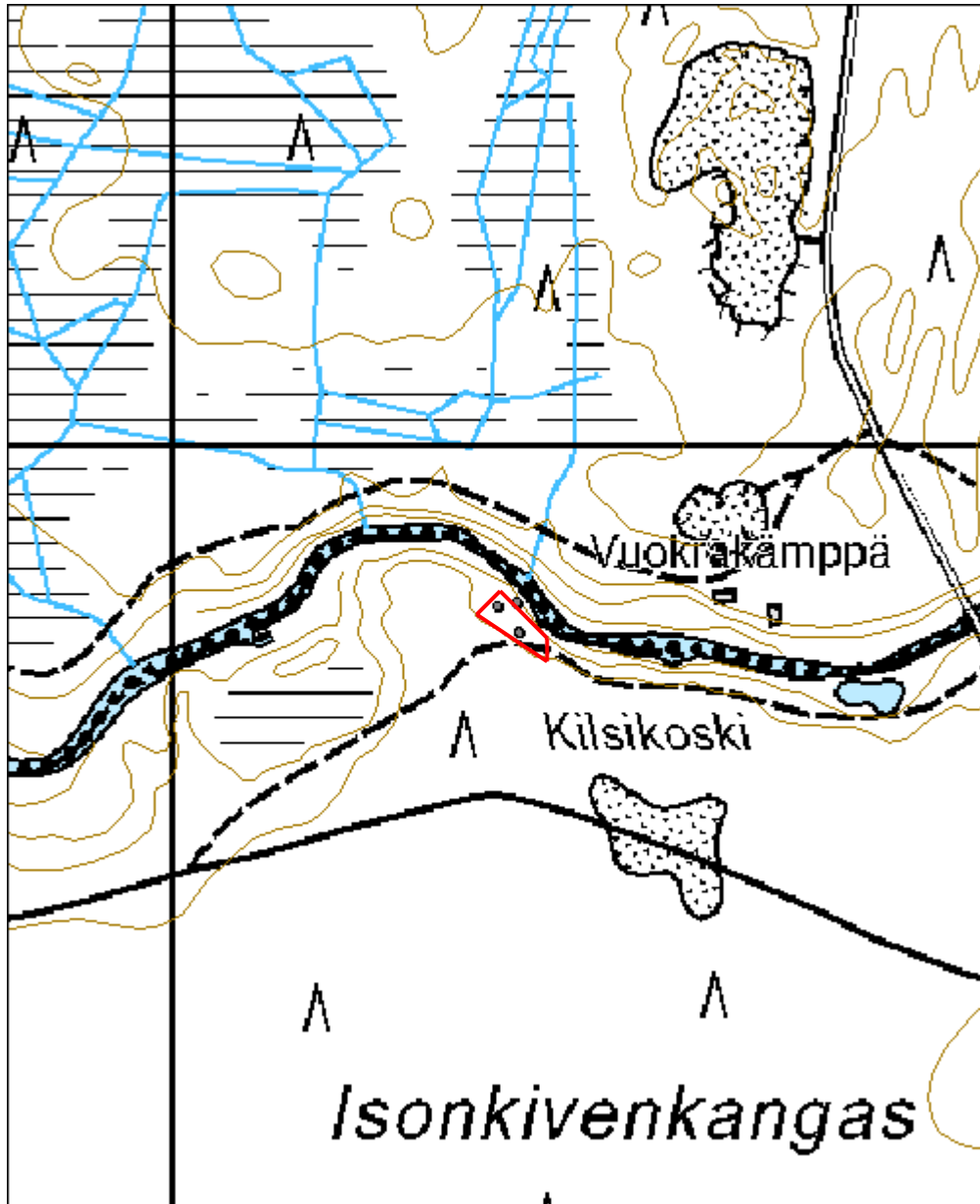

Isonniemenkangas maakuoppa	MH-tunnus: 117243
-----------------------------------	-----------------------------

Kohdetyyppi:	17 Kivi- ja maarakenteet	Haltija:	151 Metsätalous Pohjanmaa
Ajoitus:	7117 Esihistoriallinen aika	Ylläpitäjä:	151 Metsätalous Pohjanmaa
Rakentamisvuosi:		Kunta:	615 Pudasjärvi
Lukumäärä:	1		

Koordinaattiselitys:		Geometria tuotettu:	4 Gps-mittaus, korjaamaton
Koordinaatit:	X 7291452, Y 3535186, Z 226	Löydöt:	

Taustatiedot

Kohde löytyi inventoinnissa 21.7.2010.

Ympäristön kuvaus

Laaja hyvin tasainen sora-alue, kuivaa mäntykangasta

Kohteen kuvaus

Soikea, 3 m pitkä, 2 m leveä ja 0,6 m syvä maakuoppa; huuhtoutumiskerros kuopan yläreunassa 3-5 cm; pohjassa 5 cm, sen alla noin 10 cm paksu nokimaa-/hiilikerros.

Kohteen rajaus

Kohde rajautuu pistemäisesti.

Tulkinta

Kuopan funktiota on epäselvä.

Lisätietoja

Toimenpiteet

Tarkastukset

Tila: 3 Toteutettu Laji: 6 Suojeluarvojen tarkastus Tarkastusvuosi: 2010
Tarkastuspm: 21.7.2010 Tarkastaja: H.-P. Schulz
Kuvaus: Pudasjärvi kulttuuriperintöinventointi 2010

Viranomaisrekisterinro:		Kunto:	2 Keskinertainen
		Olotila:	2 Ei käytössä
Arvotus:	3 Esitys mj-luokka II	Kohteen	9 Muu suojeluarvo

Selitys:	suojelu: Selitys:
Ympäristön suojelu:	0 Ei määritelty
Selitys:	



Kuoppa kuvattu lännestä.

Kohdetyyppi:	17 Kivi- ja maarakenteet	Copyright:	© Metsähallitus 2008 © Maanmittauslaitos 1/MML/08
Koordinaatit:	X 7291452, Y 3535186, Z 226	Mittakaava:	1:10000

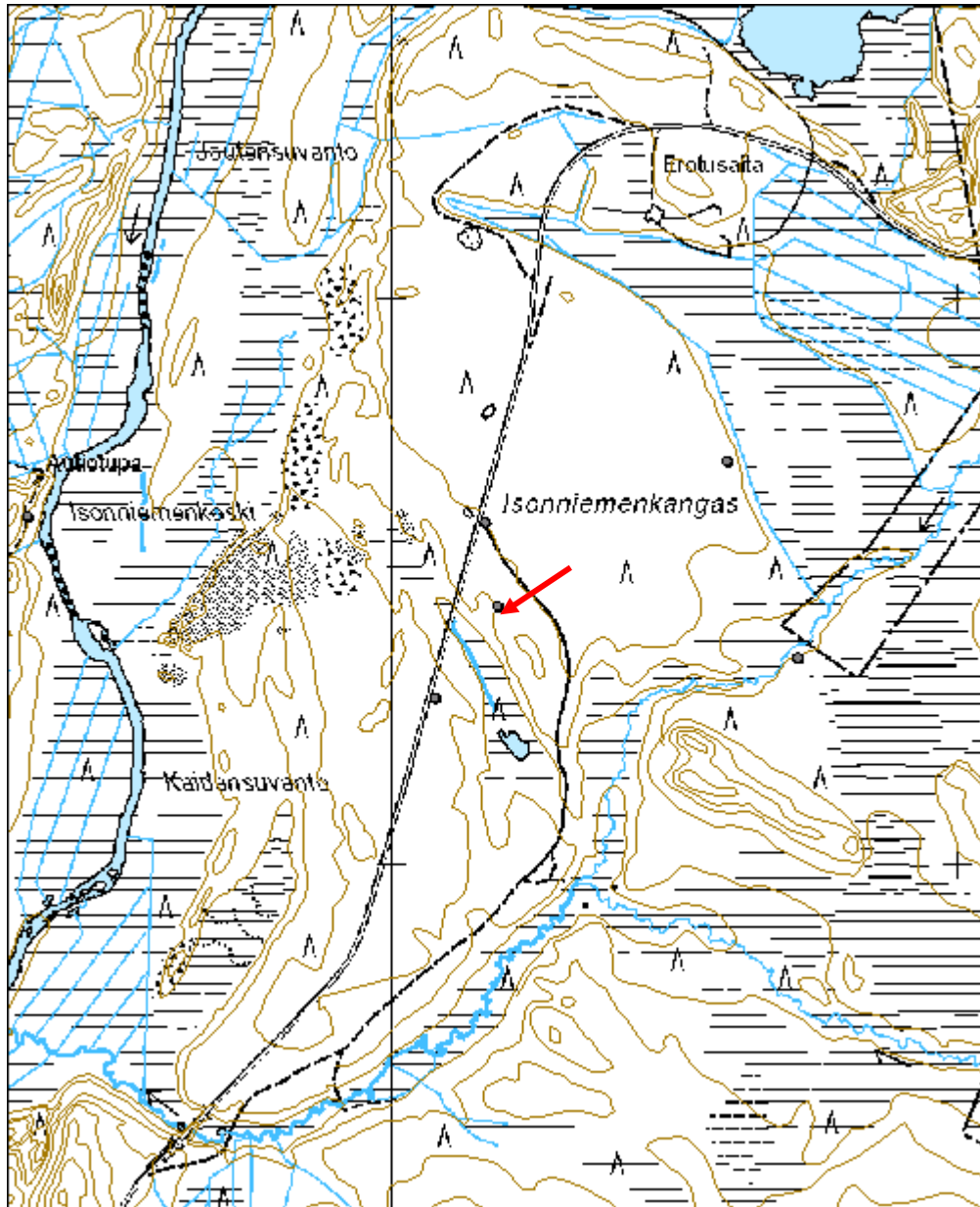

Pikku Ohtavaara esihistoriallinen asuinpaikka		MH-tunnus: 118541	
Kohdetyyppi:	1 Asuinpaikat	Haltija:	151 Metsätalous Pohjanmaa
Ajoitus:	7117 Esihistoriallinen aika	Ylläpitäjä:	151 Metsätalous Pohjanmaa
Rakentamisvuosi:		Kunta:	615 Pudasjärvi
Lukumäärä:	1		
Koordinaattiselitys:		Geometria tuotettu:	4 Gps-mittaus, korjaamaton
Koordinaatit:	X 7267804, Y 3516221, Z 177	Löydöt:	
<i>Taustatiedot</i>			
Kohde löytyi inventoinnissa 2.8.2010.			
<i>Ympäristön kuvaus</i>			
Kapea tasanne harjanteen pohjoispäässä muinaisen rantatörmän yläpuolella, maaperä hienoa hiekkaa: alue on hakattu ja kevyesti muokattu			
<i>Kohteen kuvaus</i>			
Hieman luoteiseen viettävä hiekka-alue muinaisen törmän yläpuolella. Laikutusjäljissä havaittiin kahdessa paikassa keskittyviä palaneita kiviä (1 x 3516221, y 7267804 ja 2 x 3516221, y 7267796), jotka olivat peräisin tulisijoista. Tulisijasta 1 yli puolet oli tuhoutunut laikutuksessa, kivet oli n 2 m pitkänä juovana laikutusvallissa; säilynyt osa oli mitaltaan 0,9 x 0,5 m, sen päällä oli 2 -4 4 cm huuhtoutumiskerros; maa ympärillä oli punaiseksi palanut, lisäksi alueella oli läikkiä punertavaa - ruskeaa likamaata. Kivet oli voimakkaasti palaneet. Tulisijasta 2 oli 8 palanutta kiveä sekä läikkä palanutta maata urassa näkyvissä; sitäkin oli osa koskemattomassa maassa jäljellä (ei tutkittu). Alueen itälaidassa on matala painanne (x 3516227 y 7267796), , mitaltaan 4 x 3 m, syvyys 0,4 m. Kairauksessa todettiin n. 3-4 cm vahvan huuhtoutumiskerroksen alta n. 10 cm paksun noki/likamaakerroksen. (tulos yhdestä kairauksesta). N. 180 neliömetrin alalla havaittiin läikkiä palanutta maata ja likamaata ja joitakin palaneita kiviä. Muuten hiekka oli täysin kivetön. Tulisijan 1 läheltä havaittiin muutama huonolaatuista kvartssia, jotka saattavat olla luonnollisia.			
<i>Kohteen rajaus</i>			
Kohde rajautuu laikutusurissa havaittujen likamaa/palanneen maan ja palaneiden kivien perusteella. Rajauksen koordinaatit R1 x 3516223 y 7267788 R2 x 3516214 y 7267795 R3 x 3516220 y 7267810 R4 x 3516227 y 7267804			
<i>Tulkinta</i>			
Esihistoriallinen asuinpaikka (huuhtoutumiskerros, rakenteet); vaikka ei havaittu esinelöytöjä, viittaavat tulisijat ja likamaaesintymät intensiivisemmän oleskeluun paikalla.			

On epäselvä, onko painanne samanikäinen kun tulisijat. Jos asuinpaikka on ollut rannansidonnainen, sen ajoitus olisi n.7000 e.Kr +/- 500 v. Lähin vesistö on pieni puro 250 m etäisyydellä, ympäröivä suoalue viettää lounaaseen. Jos asutus on myöhemmältä ajanjaksolta, se ei voinut olla vesistön rannalla.

Lisätietoja

Toimenpiteet

Tarkastukset

Tila: 3 Toteutettu Laji: 6 Suojeluarvojen tarkastus Tarkastusvuosi: 2010
 Tarkastuspv: 2.8.2010 Tarkastaja: H.-P. Schulz
 Kuvaus: Pudasjärvi kulttuuriperintöinventointi 2010

**Viranomais-
rekisterinro:**

Kunto: 2 Keskinertainen

Arvotus: 3 Esitys mj-luokka II

Olotila: 2 Ei käytössä

**Kohteen
suojelu:** 9 Muu suojeluarvo

Selitys:

Selitys:

**Ympäristön
suojelu:**

0 Ei määritelty

Selitys:



Yleiskuva etelälounaasta.



Laikutuksessa osittain tuhoutunut tulisija 1 kaakosta.



Painanne kuvattu koillisesta.

Kohdetyyppi:	1 Asuinpaikat	Copyright:	© <i>Metsähallitus</i> 2008 © <i>Maanmittauslaitos</i> 1/MML/08
Koordinaatit:	X 7267804, Y 3516221, Z 177	Mittakaava:	1:10000

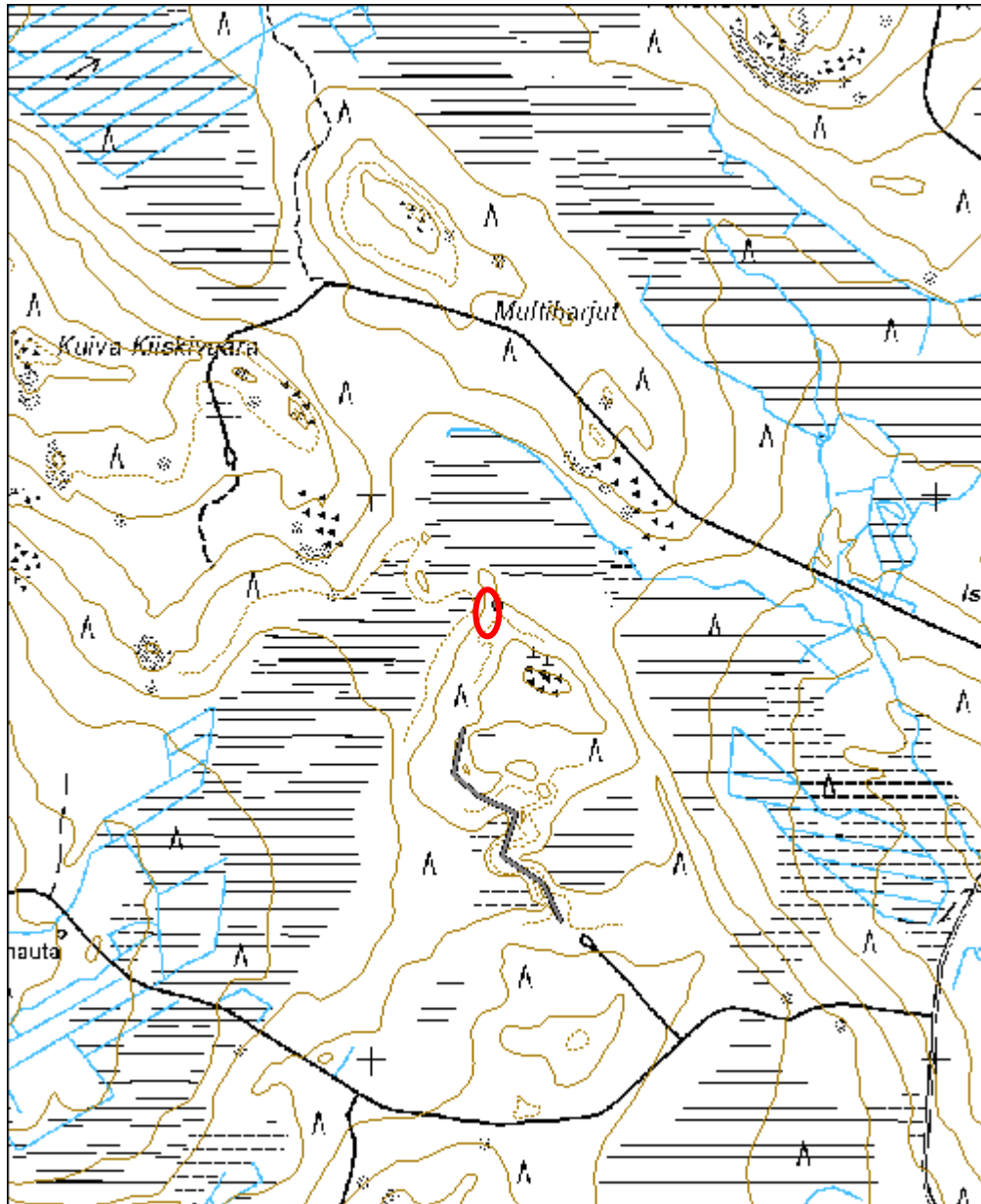

Leviärinta 4 esihistoriallinen asuinpaikka	MH-tunnus: 118802
---	------------------------------

Kohdetyyppi:	1 Asuinpaikat	Haltija:	151 Metsätalous Pohjanmaa
Ajoitus:	7117 Esihistoriallinen aika	Ylläpitäjä:	151 Metsätalous Pohjanmaa
Rakentamisvuosi:		Kunta:	615 Pudasjärvi
Lukumäärä:	1		

Koordinaattiselitys:		Geometria tuotettu:	4 Gps-mittaus, korjaamaton
Koordinaatit:	X 7273888, Y 3516891, Z 147	Löydöt:	KM 38579:1-2

Taustatiedot

Kohde löytyi inventoinnissa 3.8.2010.

Ympäristön kuvaus

Kapea hiekkatasanne joen ja suon välissä, jokitörmä; kuiva mäntykangasta, rehevä jokivarsikasvillisuutta. Tasanteella törmän yläpuolella kasvaa nuorta mäntymetsä, alue on paikoitellen aukea.

Kohteen kuvaus

Jokitörmän eteläpuolella olevasta hiekkatasanteelta löytyi n 70 m neliömetrin alueelta vahan metsätien pinnalta sekä uuden tien leikkauksesta kvartsia ja palaneita kiviä. Kairauksessa ja kahdessa koepistossa paljastui ohuen huuhtoutumiskerroksen alta punertava - ruskea likamaata sekä palanutta maata, selkeää likamaata on havaittu n. 250 neliömetrin alueella, jonka mitat ovat n 130 x 20 m.

Rajakoordinaatit

R1 x 3516917 y 7273868 R2 x 3516857 y 7273878
R3 x 3516877 y 7273902 R4 x 3516960 y 7273929
R5 x 3516962 y 7273902

Kohteen rajaus

Kohde rajautuu pintalöytöjen/-havaintojen, topografian ja koepistojen/kairausten likamaahavaintojen perusteella.

Tulkinta

Esihistoriallinen asuinpaikka; sen laajuus sekä sijainti kosken kohdalla viittaa alueen pitkäaikaiseen / toistuvan käyttöön.

Lisätietoja

Toimenpiteet

Tarkastukset

Tila: 3 Toteutettu Laji: 6 Suojeluarvojen tarkastus Tarkastusvuosi: 2010
Tarkastuspvm: 3.8.2010 Tarkastaja: H.-P. Schulz

Kuvaus: Pudasjärvi kulttuuriperintöinventointi 2010

Viranomais- rekisterinro:		Kunto:	2 Keskinertainen
Arvotus:	3 Esitys mj-luokka II	Olotila:	2 Ei käytössä
Selitys:		Kohteen suojelu:	9 Muu suojeluarvo
		Selitys:	

Ympäristön suojelu:	0 Ei määritelty
--------------------------------	-----------------

Selitys:	
-----------------	--



Asuinpaikan länsiosa kuvattu eteläkaakosta.



Asuinpaikan keskiosa lännestä.

Kohdetyyppi:	1 Asuinpaikat	Copyright:	© Metsähallitus 2008 © Maanmittauslaitos 1/MML/08
Koordinaatit:	X 7273888, Y 3516891, Z 147	Mittakaava:	1:5000

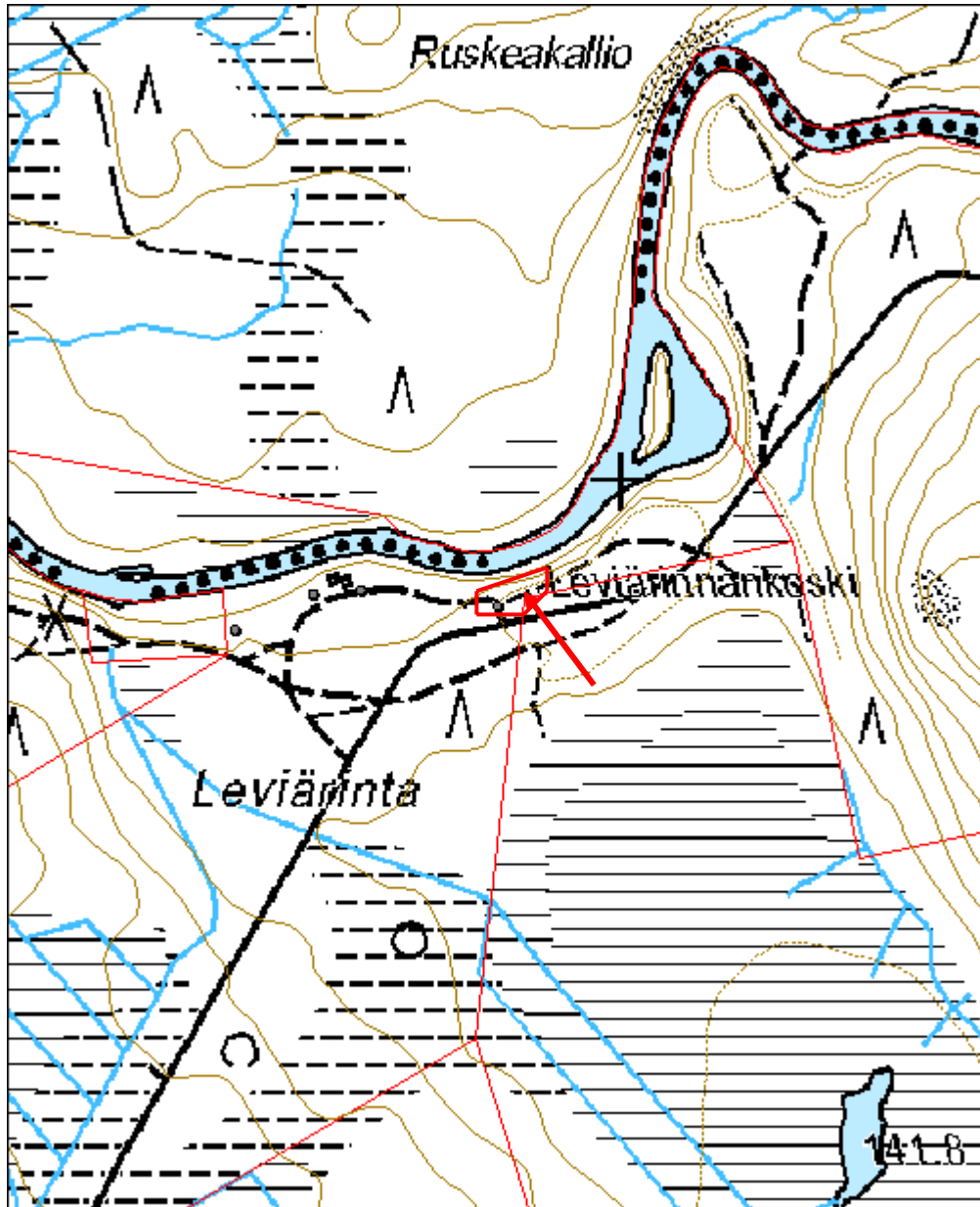

Hevosenhajakoski esihistoriallinen asuinpaikka	MH-tunnus: 118861
---	-----------------------------

Kohdetyyppi:	1 Asuinpaikat	Haltija:	151 Metsätalous Pohjanmaa
Ajoitus:	7117 Esihistoriallinen aika	Ylläpitäjä:	151 Metsätalous Pohjanmaa
Rakentamisvuosi:		Kunta:	615 Pudasjärvi
Lukumäärä:	1		

Koordinaattiselitys:		Geometria tuotettu:	4 Gps-mittaus, korjaamaton
Koordinaatit:	X 7276657, Y 3524436, Z 178	Löydöt:	KM

Taustatiedot

Kohde löytyi inventoinnissa 5.8.2010.

Ympäristön kuvaus

Jokiterassi; kohdassa missä Pärjänjoki puhkeaa harjun. Terassi on osittain aukea, joenpuolisella törmällä kasvillisuus on tiheä; pääosin lehtipuita, lisäksi kuusta ja pensaita; rinteän puolella rehevää sekametsää.

Kohteen kuvaus

Kohde sijaitsee kapealla jokiterassilla harjun rinteän ja jokitörmän välissä. Polusta löytyi keskittymä palaneita kiviä sekä kvartsi- ja kvartsiitti-iskoksia n. 10 neliömetrin alalta. Kairauksissa havaittiin n. 10 cm huuhtoutumiskerroksen alta likamaata ja paikoitellen palanutta maata n. 150 neliömetrin alueella.

Kohteen rajaus

Kohde rajautuu pintalöytöjen/-havaintojen, topografian ja kairausten likamaahavaintojen perusteella. Rajauskoordinaatit: 1 x 7276656 y 3524430, 2 x 7276652 y 3524439; 3 x 7276639 y 3524432, 4 x 7276642 y 3524421.

Tulkinta

Esihistoriallinen asuinpaikka, sijainnin perusteella (kosken yläpuolella) kyseessä saattaa olla pitkällä ajanjaksolla toistuvasti käytetty kalastuspaikka.

Lisätietoja

Toimenpiteet

Tarkastukset

Tila: 3 Toteutettu Laji: 6 Suojeluarvojen tarkastus Tarkastusvuosi: 2010
Tarkastuspvm: 5.8.2010 Tarkastaja: H.-P. Schulz
Kuvaus: Pudasjärvi kulttuuriperintöinventointi 2010

Viranomais- rekisterinro:		Kunto:	2 Keskinertainen
Arvotus:	3 Esitys mj-luokka II	Olotila:	2 Ei käytössä
Selitys:		Kohteen suojelu:	9 Muu suojeluarvo
		Selitys:	
Ympäristön suojelu:	0 Ei määritelty		
Selitys:			



Löytöalue kuvattuna etelästä, jokitörmä sijaitsee vasemmalla.

Kohdetyyppi:	1 Asuinpaikat	Copyright:	© <i>Metsähallitus</i> 2008 © <i>Maanmittauslaitos</i> 1/MML/08
Koordinaatit:	X 7276657, Y 3524436, Z 178	Mittakaava:	1:5000

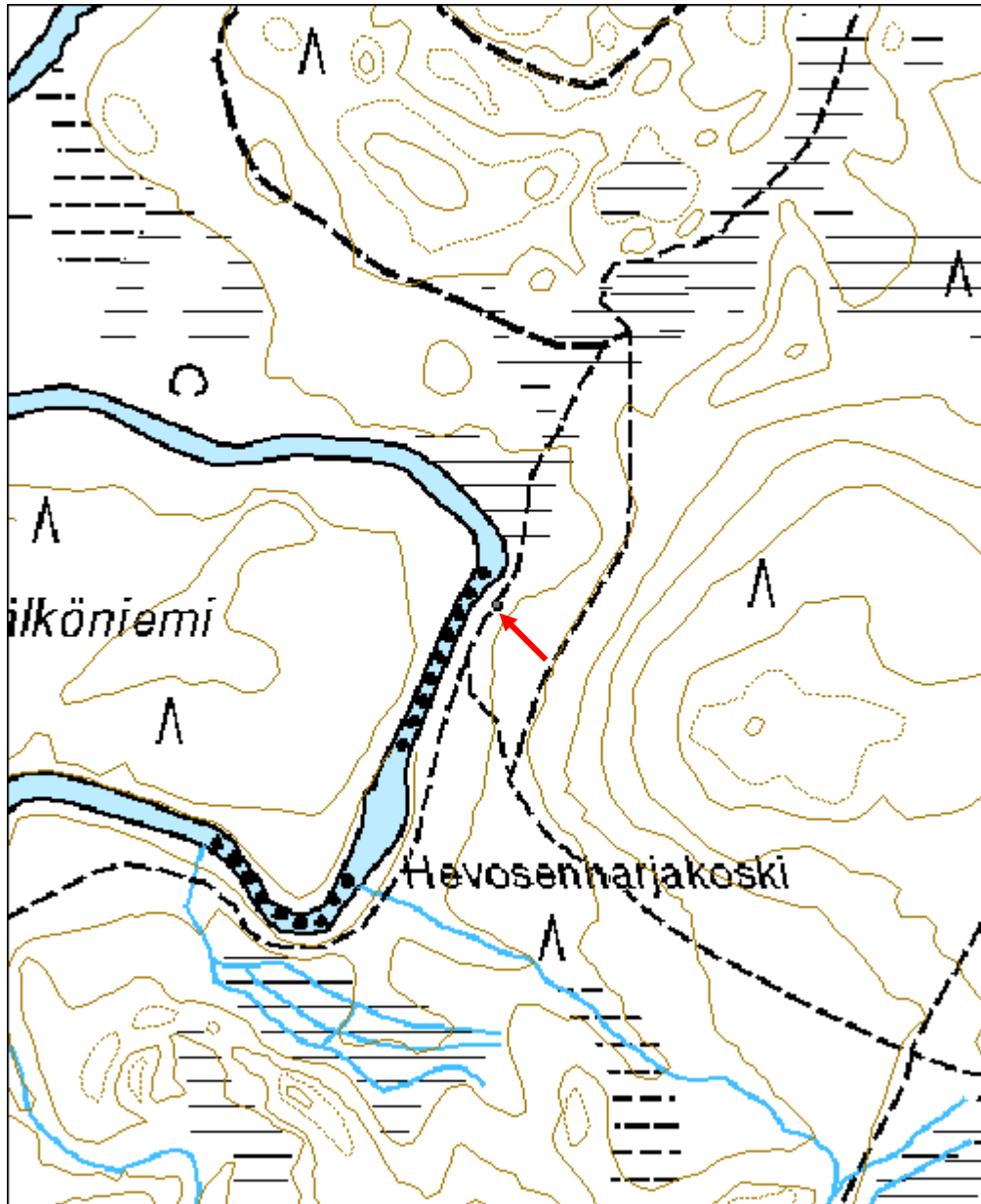

Historialliset kohteet (esitys mj-luokka II)

Pihlajalampi 3 tervahauta	MH-tunnus: 38236
----------------------------------	-------------------------

Kohdetyyppi:	9 Valmistuspaikat/työpaikat	Haltija:	151 Metsätalous Pohjanmaa
Ajoitus:	7116 Uusi aika	Ylläpitäjä:	151 Metsätalous Pohjanmaa
Rakentamisvuosi:		Kunta:	615 Pudasjärvi
Lukumäärä:	1		

Koordinaattiselitys:		Geometria tuotettu:	4 Gps-mittaus, korjaamaton
Koordinaatit:	X 7277560, Y 3524040, Z 180	Löydöt:	

<i>Taustatiedot</i>
Kohde tarkastettiin inventoinnissa 9.8.2010.
<i>Ympäristön kuvaus</i>
Tasainen hiekka-alue jokitorjän yläpuolella, pääosin aukea; paikoitellen pieniä havupuu-ryhmiä ja pensaita.
<i>Kohteen kuvaus</i>
Kaksoistervahauta; läpimitta ulompi valli mukaan lukien 20 m ja sisempi valli mukaan lukien 16 m; kuopan läpimitta 10 m ja syvyys 1,5 m. Halssi suuntautuu etelään jokitorjälle päin, pituus 6 m ja syvyys 2,2m. Vallin päällä ja kuopassa kasvaa eri-ikäisiä mäntyjä, kuusia ja koivuja. Tervahaudasta 12 m länteen on neliömäinen (3 x 3 m) kuoppa, joka saattaa olla nuorempi.
<i>Kohteen rajaus</i>
Kohde rajautuu pistemäisesti.
<i>Tulkinta</i>
Tervahauta.
<i>Lisätietoja</i>

<i>Toimenpiteet</i>

<i>Tarkastukset</i>		
Tila: 3 Toteutettu	Laji: 6 Suojeluarvojen tarkastus	Tarkastusvuosi: 2010
Tarkastuspv: 9.8.2010	Tarkastaja: H.-P. Schulz	
Kuvaus:		

Tila: 1 Ehdotettu	Laji: 6 Suojeluarvojen tarkastus	Tarkastusvuosi: 0
Tarkastuspvm: 22.6.2006 Tarkastaja:		
Kuvaus: Pudasjärvi kulttuuriperintöinventointi 2010		

Viranomais- rekisterinro:		Kunto:	2 Keskinertainen
Arvotus:	3 Esitys mj-luokka II	Olotila:	2 Ei käytössä
Selitys:		Kohteen suojaus:	9 Muu suojeluarvo
		Selitys:	

Ympäristön suojaus:	0 Ei määritelty
Selitys:	



Tervahauta kuvattu lounaasta.

Kohdetyyppi:	9 Valmistuspaikat/työpaikat	Copyright:	© <i>Metsähallitus</i> 2008 © <i>Maanmittauslaitos</i> 1/MML/08
Koordinaatit:	X 7277560, Y 3524040, Z 180	Mittakaava:	1:10000

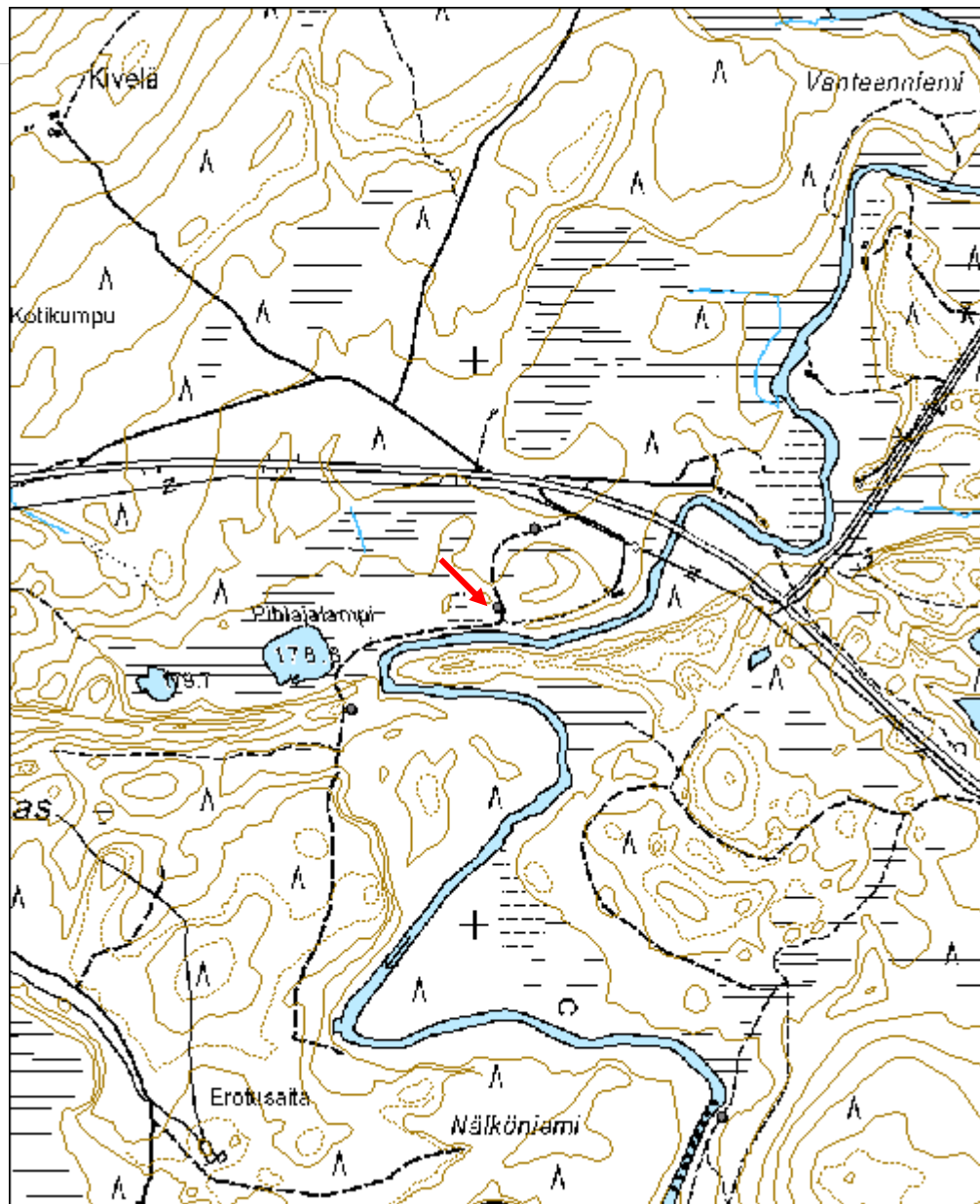

Romekangas tervahauta	MH-tunnus: 38238
------------------------------	-------------------------

Kohdetyyppi:	9 Valmistuspaikat/työpaikat	Haltija:	151 Metsätalous Pohjanmaa
Ajoitus:	7118 Historiallinen aika	Ylläpitäjä:	151 Metsätalous Pohjanmaa
Rakentamisvuosi:		Kunta:	615 Pudasjärvi
Lukumäärä:	1		

Koordinaattiselitys:		Geometria tuotettu:	4 Gps-mittaus, korjaamaton
Koordinaatit:	X 7278363, Y 3525459, Z 195	Löydöt:	

Taustatiedot

Kohde tarkastettiin inventoinnissa 1.7.2010; lähde Reiska, kohde on merkitty peruskartalle

Ympäristön kuvaus

Tasainen kuiva kangas puron länsipuolella, mäntyvaltaista metsää, jossa kasvaa myös vähän kuusta ja katajaa

Kohteen kuvaus

Kohde sijaitsee jyrkän törmän yläpuolella; kaksoistervahauta, läpimitta ulompi valli mukaan lukien 22 m, sisempi valli mukaan lukien 16 m, kuopan läpimitta 13 m ja syvyys n. 1,5 m. Halssi suuntautuu itään; pituus 7 m ja syvyys 2,3 m. Vallin päällä ja kuopassa kasvaa eri-ikäisiä mäntyä ja kuusia.

Kohteen rajaus

Kohde rajautuu pistemäisesti.

Tulkinta

Tervahauta

Lisätietoja

Toimenpiteet

Tarkastukset

Tila: 3 Toteutettu	Laji: 6 Suojeluarvojen tarkastus	Tarkastusvuosi: 2010
Tarkastuspvm: 1.7.2010	Tarkastaja: H.-P. Schulz	
Kuvaus: Pudasjärvi kulttuuriperintöinventointi 2010		

Tila: 1 Ehdotettu	Laji: 6 Suojeluarvojen tarkastus	Tarkastusvuosi: 0
Tarkastuspvm: 22.6.2006	Tarkastaja:	
Kuvaus:		

Viranomais- rekisterinro:		Kunto:	1 Hyvä
Arvotus:	3 Esitys mj-luokka II	Olotila:	2 Ei käytössä
Selitys:		Kohteen suojelu:	9 Muu suojeluarvo
		Selitys:	
Ympäristön suojelu:	0 Ei määritely		
Selitys:			



Tervahauta kuvattu etelästä.

Kohdetyyppi:	9 Valmistuspaikat/työpaikat	Copyright:	© Metsähallitus 2008 © Maanmittauslaitos 1/MML/08
Koordinaatit:	X 7278363, Y 3525459, Z 195	Mittakaava:	1:10000

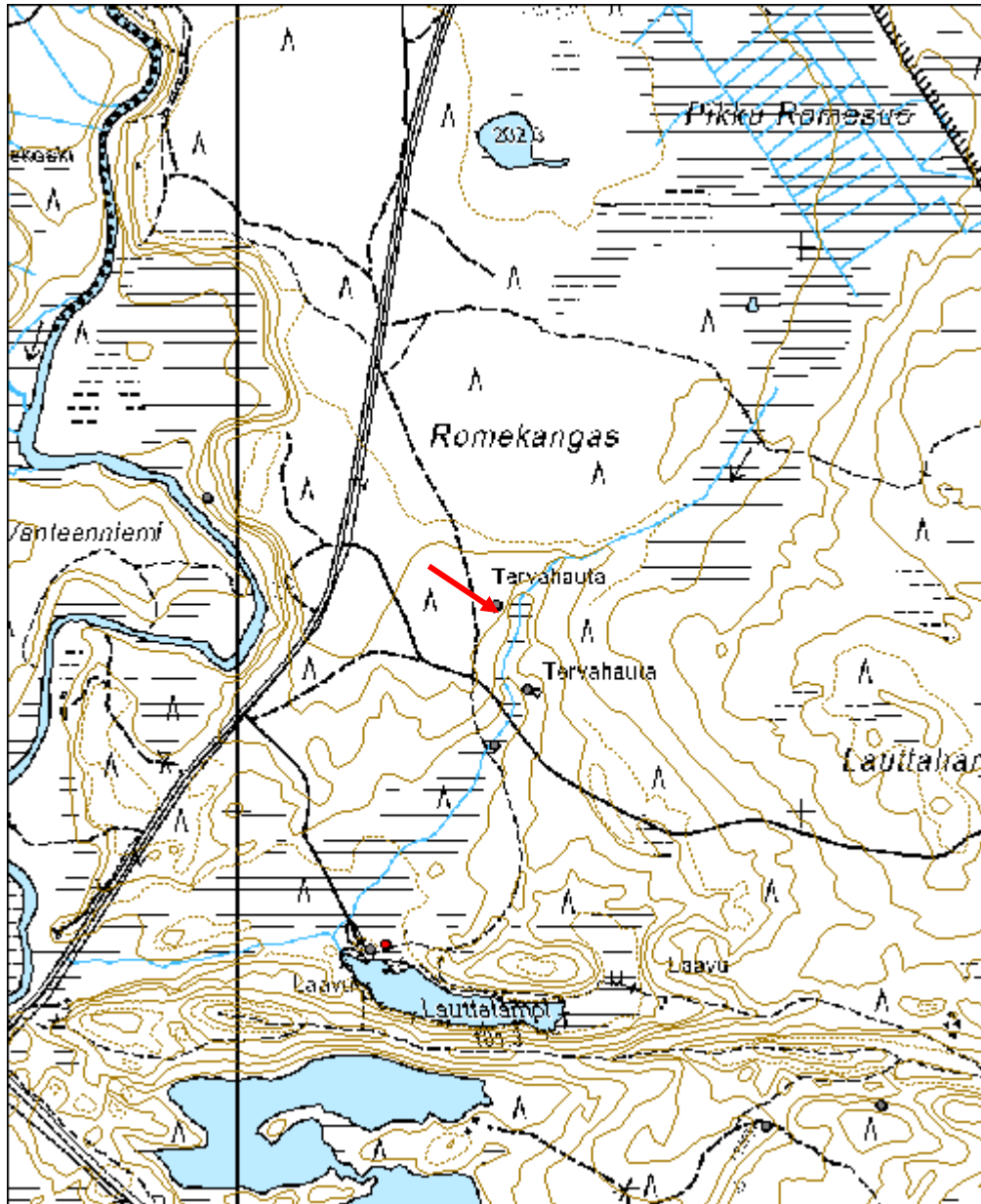

Lauttajarju tervahauta	MH-tunnus: 38239
-------------------------------	-------------------------

Kohdetyyppi:	9 Valmistuspaikat/työpaikat	Haltija:	151 Metsätalous Pohjanmaa
Ajoitus:	7118 Historiallinen aika	Ylläpitäjä:	151 Metsätalous Pohjanmaa
Rakentamisvuosi:		Kunta:	615 Pudasjärvi
Lukumäärä:			

Koordinaattiselitys:		Geometria tuotettu:	4 Gps-mittaus, korjaamaton
Koordinaatit:	X 7278213, Y 3525513, Z 185	Löydöt:	

Taustatiedot

Kohde tarkastettiin inventoinnissa 1.7.2010; lähde Reiska, kohde on merkitty peruskartalle

Ympäristön kuvaus

Länteen viettävä tuorehko kangas puron itäpuolella. Puusto pääasiassa mäntyä ja joitain kuusia ja katajia. Aluskasvillisuus varpuja ja sammalta

Kohteen kuvaus

Kohde sijaitsee jyrkän törmän yläpuolella. Kaksoistervahauta; läpimitta ulompi valli mukaan lukien 18 m, sisempi valli mukaan lukien 12; kuopan läpimitta 7 m ja syvyys 1,5 m. Halssi suuntautuu länteen, sortunut, pituus 4 m ja syvyys 2 m. Vallin päällä ja kuopassa kasvaa eri-ikäisiä kuusia ja mäntyjä.

Kohteen rajaus

Kohde rajautuu pistemäisesti.

Tulkinta

Tervahauta.

Lisätietoja

Toimenpiteet

Tarkastukset

Tila: 3 Toteutettu	Laji: 6 Suojeluarvojen tarkastus	Tarkastusvuosi: 2010
Tarkastuspvm: 1.7.2010	Tarkastaja: H.-P. Schulz	
Kuvaus: Pudasjärvi kulttuuriperintöinventointi 2010		

Tila: 1 Ehdotettu	Laji: 6 Suojeluarvojen tarkastus	Tarkastusvuosi: 0
Tarkastuspvm: 22.6.2006	Tarkastaja:	
Kuvaus:		

Viranomais- rekisterinro:		Kunto:	1 Hyvä
Arvotus:	3 Esitys mj-luokka II	Olotila:	2 Ei käytössä
Selitys:		Kohteen suojelu:	9 Muu suojeluarvo
Selitys:		Selitys:	

Ympäristön suojelu:	0 Ei määritely
Selitys:	



Yleiskuva kaakosta.

Kohdetyyppi:	9 Valmistuspaikat/työpaikat	Copyright:	© Metsähallitus 2008 © Maanmittauslaitos 1/MML/08
Koordinaatit:	X 7278213, Y 3525513, Z 185	Mittakaava:	1:10000

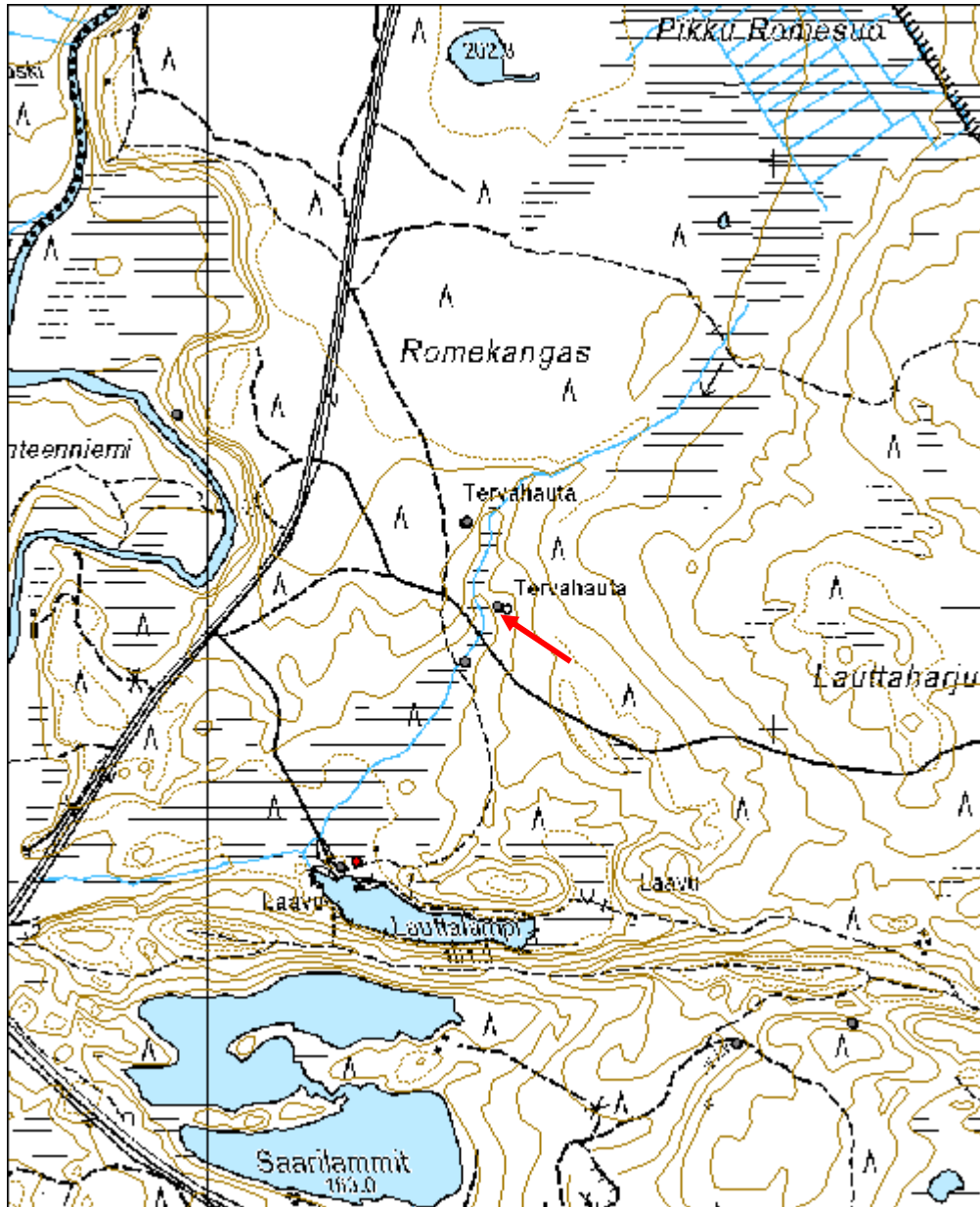

Lauttajarju kämppä jäännös	MH-tunnus: 38241
-----------------------------------	-------------------------

Kohdetyyppi:	1 Asuinpaikat	Haltija:	151 Metsätalous Pohjanmaa
Ajoitus:	7116 Uusi aika	Ylläpitäjä:	151 Metsätalous Pohjanmaa
Rakentamisvuosi:		Kunta:	615 Pudasjärvi
Lukumäärä:	3		

Koordinaattiselitys:		Geometria tuotettu:	4 Gps-mittaus, korjaamaton
Koordinaatit:	X 7278115, Y 3525455, Z 185	Löydöt:	

Taustatiedot

Kohde tarkastettiin inventoinnissa 1.7.2010. ja 9.9.2010

Ympäristön kuvaus

Soistunut puronlaakso, joka halkaisee Lauttajarjun ja Romekankaan välisen tasanteen.; maaperä hiekka, kuivaa mäntykangasta; rehevä puronvarsikasvillisuus.

Kohteen kuvaus

Kohteet ovat puronvarren molemmin puoliin kankaan alarinteessä:

Rakennus 1 jäännös; puron itäpuolella; etelälounas-pohjoiskoillis-suuntainen, mitat 7 x 5 m; 0,2 - 0 4 m korkea kiviperustus, joka on keskellä maa-aineksella täytetty, niin että lattiataso kohoaa selvästi ympäristöstään. Lähellä pohjoisseinässä, sen keskikohdalla, on uunin jäänteet (hajonnut/hajotettu, mitat n 1,3 x 1,2 x 0,3 m) lounaisnurkassa on kiviperustuksen kohdalla isompia palaneita kiviä, mahdollisesti oli nurkassa toinen tulisija. Eteläpäädyn kiviperustus on aikalailla sortunut, rakennus oli mahdollisesti hieman pitempi. Rakenteet ovat sammalen ja varpujen peitossa, pohjoisseinän kohdalla kasvaa katajaa.

x 3525452, y 7278103

Rakennus 2 jäännös: puron länsipuolella. Rinteeseen kaivettu, sisätila 5 x 3,5 m; sivuilla ja rinteiden alapuolella 1,5 m leveä maavalli (korkeus n. 1 m; länsiseinämässä 1,5 m leveä aukko, josta lähtee "ramppi" puron suuntaan. Seinämät ovat osittain sortuneet, sisätila ja valli sammalen ja varpujen peitossa, vallin päällä kasvaa kaksi yli 100 v. mäntyä.

x 3525415, y 7278163

Rakenne 3 : 2 pyöreä jyrkkää kuoppaa rakennuksesta 2 noin 20 m kaakkoon läpimitta n. metri ja syvyys 0,6-0,9 m, etäisyys toisistaan n 5 m: Niiden pohjassa on runsaasti kostea orgaanista ainetta. Kuopat ovat kasvaneet umpeen.

Kohteen rajaus

Kohde rajautuu näkyvien jäänteiden mukaisesti

Tulkinta

Kämppä, hevostalli ja kaivot/vedenottokuopat; tallin perusteella kysessä on todennäköisesti savottakämppä.

Lisätietoja

Toimenpiteet**Tarkastukset**

Tila: 3 Toteutettu Laji: 6 Suojeluarvojen tarkastus Tarkastusvuosi: 2010
 Tarkastuspvm: 1.7.2010 Tarkastaja: H.-P. Schulz
 Kuvaus:

Tila: 1 Ehdotettu Laji: 6 Suojeluarvojen tarkastus Tarkastusvuosi: 0
 Tarkastuspvm: 22.6.2006 Tarkastaja:
 Kuvaus:

**Viranomais-
rekisterinro:**

Kunto: 3 Huono

Arvotus: 3 Esitys mj-luokka II

Olotila: 2 Ei käytössä

**Kohteen
suojelu:** 9 Muu suojeluarvo

Selitys:

Selitys:

**Ympäristön
suojelu:**

0 Ei määritelty

Selitys:



Kämpän jäännös, yleiskuva lounaasta.



Hevostallin jäännös, kuva etelästä.



Hevostallin jäännös, kuva kaakosta.

Kohdetyyppi:	1 Asuinpaikat	Copyright:	© Metsähallitus 2008 © Maanmittauslaitos 1/MML/08
Koordinaatit:	X 7278115, Y 3525455, Z 185	Mittakaava:	1:10000

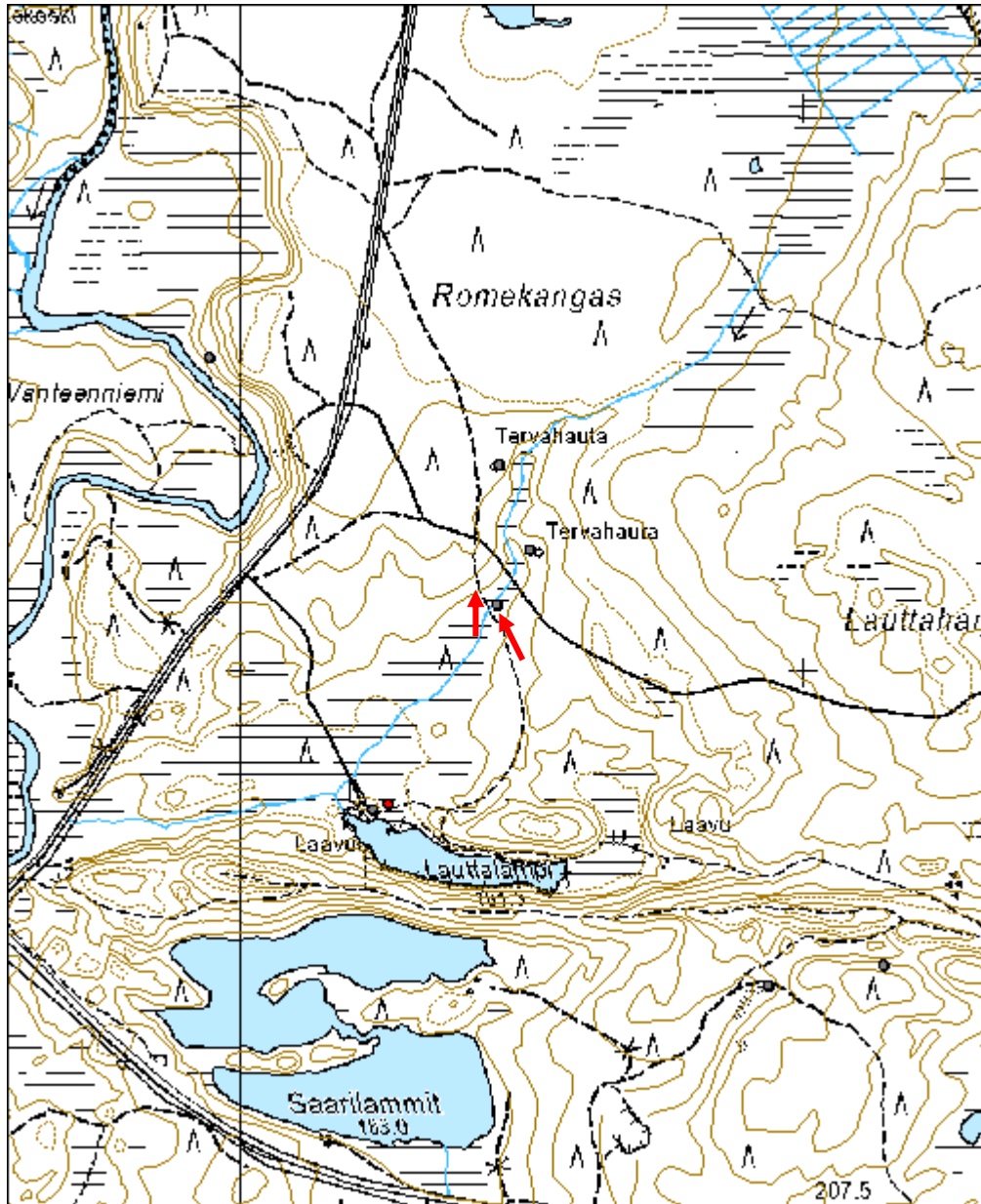

Hautamaa tervahauta	MH-tunnus: 38242
----------------------------	-------------------------

Kohdetyyppi:	9 Valmistuspaikat/työpaikat	Haltija:	151 Metsätalous Pohjanmaa
Ajoitus:	7118 Historiallinen aika	Ylläpitäjä:	151 Metsätalous Pohjanmaa
Rakentamisvuosi:		Kunta:	615 Pudasjärvi
Lukumäärä:	1		

Koordinaattiselitys:		Geometria tuotettu:	4 Gps-mittaus, korjaamaton
Koordinaatit:	X 7276730, Y 3526930, Z 196	Löydöt:	

Taustatiedot

Kohde tarkastettiin inventoinnissa 13.7.2010; lähde Reiska.

Ympäristön kuvaus

Kuiva tasainen hiekkakangas kahden suon välissä, valtapuulaji mänty ja joitain kuusia. Tervahaudan ympäristö on hakattu.

Kohteen kuvaus

Kaksoistervahauta, läpimitta ulompi valli mukaan lukien 20 metriä, sisempi valli mukaan lukien 16 metrien, kuopan läpimitta 11 metriä ja syvyys 1,4m, vallin korkeus 0,7m. Halssi suuntautui kaakkoon, pituus 12 metriä, syvyys 2,8 metriä.

Kohteen rajaus

Kohde rajautuu pistemäisesti.

Tulkinta

Tervahauta.

Lisätietoja

Toimenpiteet

Tarkastukset

Tila: 3 Toteutettu	Laji: 6 Suojeluarvojen tarkastus	Tarkastusvuosi: 2010
Tarkastuspvm: 13.7.2010	Tarkastaja: H.-P. Schulz	
Kuvaus: Pudasjärvi kulttuuriperintöinventointi 2010		
Tila: 1 Ehdotettu	Laji: 6 Suojeluarvojen tarkastus	Tarkastusvuosi: 0
Tarkastuspvm: 22.6.2006	Tarkastaja:	
Kuvaus:		

Viranomais- rekisterinro:		Kunto:	0 Ei määritelty
Arvotus:	3 Esitys mj-luokka II	Olotila:	2 Ei käytössä
Selitys:		Kohteen suojelu:	9 Muu suojeluarvo
Selitys:		Selitys:	

Ympäristön suojelu:	0 Ei määritelty
Selitys:	



Yleiskuva etelälounaasta.



Halssi kuvattu kaakosta.

Kohdetyyppi:	9 Valmistuspaikat/työpaikat	Copyright:	© Metsähallitus 2008 © Maanmittauslaitos 1/MML/08
Koordinaatit:	X 7276730, Y 3526930, Z 196	Mittakaava:	1:10000

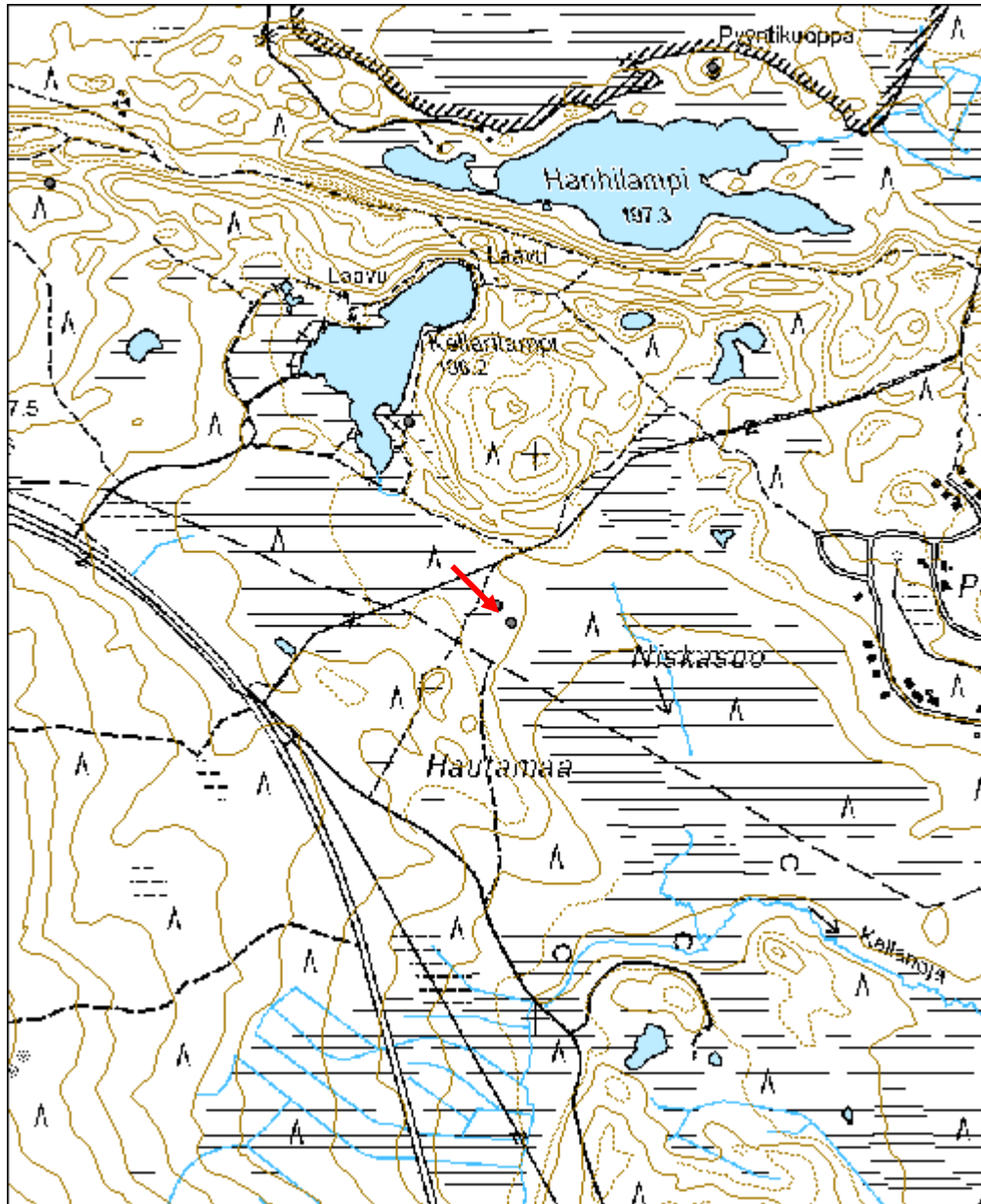

Ahvenvaara tervahauta	MH-tunnus: 38255
------------------------------	-------------------------

Kohdetyyppi:	9 Valmistuspaikat/työpaikat	Haltija:	151 Metsätalous Pohjanmaa
Ajoitus:	7118 Historiallinen aika	Ylläpitäjä:	151 Metsätalous Pohjanmaa
Rakentamisvuosi:		Kunta:	615 Pudasjärvi
Lukumäärä:	1		

Koordinaattiselitys:		Geometria tuotettu:	4 Gps-mittaus, korjaamaton
Koordinaatit:	X 7279021, Y 3532204, Z 207	Löydöt:	

Taustatiedot

Kohde tarkastettiin inventoinnissa 14.7.2010, lähde Reiska.

Ympäristön kuvaus

Laaja, pintamuodoltaan hyvin vaihteleva harjualue jossa monta jyrkänrinteistä harjanteita, kuivaa kangasmetsä, harvennettu ja osittain aukea

Kohteen kuvaus

Läpimitta valli mukaan lukien 14 m, kuopan läpimitta 7 m ja syvyys 1,1 m, vallin korkeus 0,9 m. Halssi suuntautuu pohjoiskoilliseen, pituus 7 m ja syvyys 1,9 m. Tervahaudan eteläosa on tuhoutunut, sen yli kulkee metsätie. Vallin päällä ja kuopassa kasva mäntyjä ja nuoria kuusia

Kohteen rajaus

Kohde rajautuu pistemäisesti

Tulkinta

Tervahauta.

Lisätietoja

Toimenpiteet

Tarkastukset

Tila: 3 Toteutettu Laji: 6 Suojeluarvojen tarkastus Tarkastusvuosi: 2010
Tarkastuspvm: 14.7.2010 Tarkastaja: H.-P. Schulz
Kuvaus: Pudasjärvi kulttuuriperintöinventointi 2010

Tila: 1 Ehdotettu Laji: 6 Suojeluarvojen tarkastus Tarkastusvuosi: 0
Tarkastuspvm: 22.6.2006 Tarkastaja:
Kuvaus:

Viranomais- rekisterinro:		Kunto:	3 Huono
Arvotus:	3 Esitys mj-luokka II	Olotila:	2 Ei käytössä
Selitys:		Kohteen suojelu:	9 Muu suojeluarvo
		Selitys:	
Ympäristön suojelu:	0 Ei määritelty		
Selitys:			



Yleiskuva luoteesta.

Kohdetyyppi:	9 Valmistuspaikat/työpaikat	Copyright:	© Metsähallitus 2008 © Maanmittauslaitos 1/MML/08
Koordinaatit:	X 7279021, Y 3532204, Z 207	Mittakaava:	1:10000

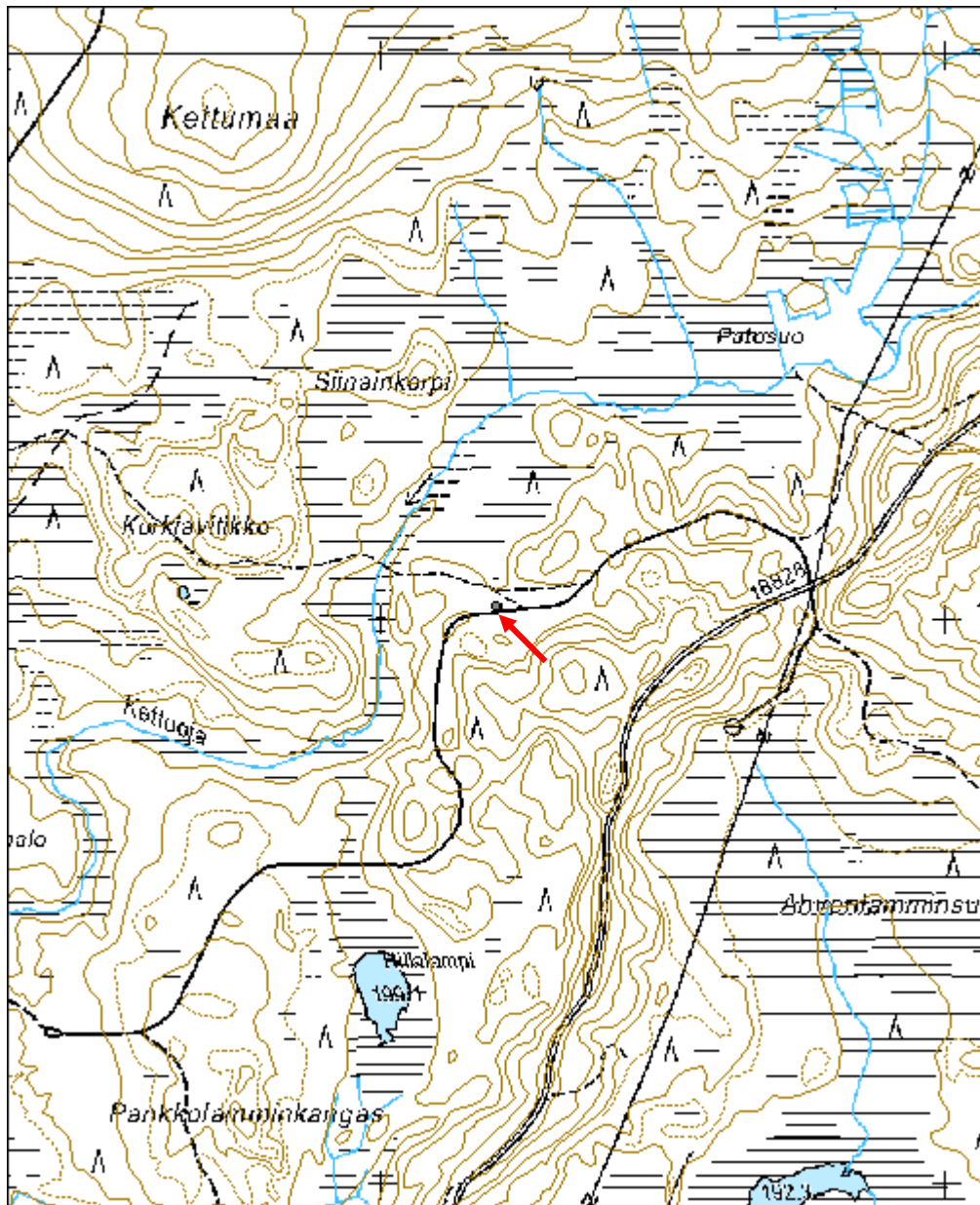

Hanhilampi Maakuoppa	MH-tunnus: 39484
-----------------------------	-------------------------

Kohdetyyppi:	10 Valmistuspaikat/työpaikat?	Haltija:	151 Metsätalous Pohjanmaa
Ajoitus:	7118 Historiallinen aika	Ylläpitäjä:	151 Metsätalous Pohjanmaa
Rakentamisvuosi:		Kunta:	615 Pudasjärvi
Lukumäärä:	1		

Koordinaattiselitys:		Geometria tuotettu:	4 Gps-mittaus, korjaamaton
Koordinaatit:	X 7277682, Y 3527312, Z 210	Löydöt:	

<i>Taustatiedot</i>
Kohde tarkistettiin inventoinnissa 7.7.2010; lähde muinaisjäännösrekisteri (inv. J. Okkonen 2000)
<i>Ympäristön kuvaus</i>
Korkea jyrkkärinteinen soraharjanne, jossa kasvaa mäntyä, kuusta ja jonkun verran lehtipuita. Rehevä aluskasvillisuus, varpuja ja sammalta
<i>Kohteen kuvaus</i>
Lähes kolmionmuotoinen kuoppa; mitat 2,5 x 2 m, syvyys 1,2 m. Huuhtoutumiskerros kuopan yläreunassa > 5 cm
<i>Kohteen rajaus</i>
Kohde rajautuu pistemäisesti.
<i>Tulkinta</i>
Maakuoppa, funktiota epävarmaa. Ajoitus: todennäköisesti historiallinen (kosteassa /rehevässä maassa huuhtoutumiskerros kehittyy paljon nopeammin kuin kuivassa hiekkamaassa)
<i>Lisätietoja</i>

<i>Toimenpiteet</i>

<i>Tarkastukset</i>
Tila: 3 Toteutettu Laji: 6 Suojeluarvojen tarkastus Tarkastusvuosi: 2010 Tarkastuspvm: 7.7.2010 Tarkastaja: H.-P. Schulz Kuvaus: Pudasjärvi kulttuuriperintöinventointi 2010

Viranomaisrekisterinro:	1000006364	Kunto:	0 Ei määritelty
--------------------------------	------------	---------------	-----------------

Arvotus:	3 Esitys mj-luokka II	Olotila:	2 Ei käytössä
Selitys:		Kohteen suojelu:	2 Muinaisjäännösrekisteri II
Ympäristön suojelu:	0 Ei määritelty	Selitys:	
Selitys:			



Kuoppa kuvattu luoteesta.

Kohdetyyppi:	10 Valmistuspaikat/työpaikat?	Copyright:	© Metsähallitus 2008 © Maanmittauslaitos 1/MML/08
Koordinaatit:	X 7277682, Y 3527312, Z 210	Mittakaava:	1:10000

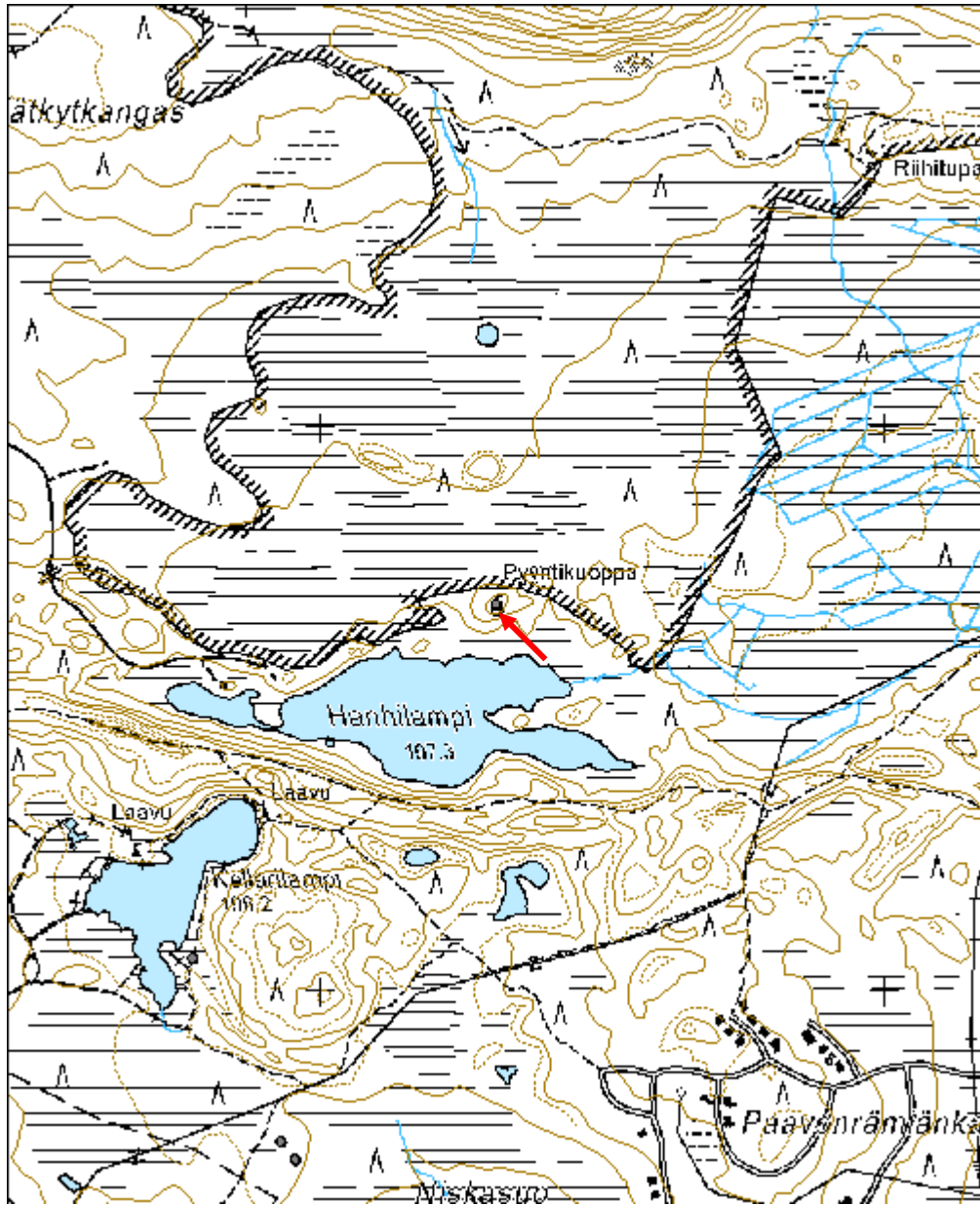

Naamankaoja piilopirtti	MH-tunnus: 69649
--------------------------------	-------------------------

Kohdetyyppi:	1 Asuinpaikat	Haltija:	660 Pohjanmaan luontopalvelut
Ajoitus:	7118 Historiallinen aika	Ylläpitäjä:	660 Pohjanmaan luontopalvelut
Rakentamisvuosi:		Kunta:	615 Pudasjärvi
Lukumäärä:	1		

Koordinaattiselitys:		Geometria tuotettu:	4 Gps-mittaus, korjaamaton
Koordinaatit:	X 7278960, Y 3530737, Z 200	Löydöt:	

Taustatiedot

Kohde tarkastettiin inventoinnissa 13.07.2010; lähde Reiska

Ympäristön kuvaus

Rehevä jokivarsitörmä, valtapuulaji kuusi, lisäksi lehtipuita, aluskasvillisuus pääosin sammalta, jonkun verran varpuja.

Kohteen kuvaus

Suurimaksi osaksi maahan kaivettu hirsikehikko jokitörmän laidalla, mitaltaan 6 x 5 m, korkeus 1,9 m (josta n. 1,5 m maanpinnan alapuolella). Kehikkoa ympäröi noin 0,5 - 1,6 m korkea maavalli (kokonaismitat 9 x 9 m); pohjoisseinämässä on vasemmalla laidalla 1,5 m leveä aukko. Sen kohdalla kehikko on osittain sortunut, näkyvissä on sahattuja hirren (lm n, 12-15 cm) päitä, kahdessa paikassa seinämässä on havaittu myös koivuja (tai lahonneiden hirsien päällä olevaa koivuntuolta) Rakenne on miltei kokonaan paksun sammalkerroksen peitossa, sisätilassa näkee useita P - E suuntaisia lahonneita hirsiiä, ne ovat mahdollisesti jäänteitä kattorakenteesta.

Kohteen rajaus

Kohde rajautuu pistemäisesti

Tulkinta

Koon perusteella asumuksen jäännös, siinä tapauksessa kyse saattaa olla piilopirtistä (rakenne ja tulisijan puuttuminen), perimätiedon mukaan paikalla oli piilopirtti.

Lisätietoja

Toimenpiteet

Tila: 1 Ehdotettu Laji: 99 Muu toimenpide Toimenpidevuosi: 0
Kuvaus: Tarkastettava kohde

Tarkastukset

Tila: 3 Toteutettu	Laji: 6 Suojeluarvojen tarkastus	Tarkastusvuosi: 2010
Tarkastuspvm: 13.7.2010	Tarkastaja: H.-P. Schulz	
Kuvaus: Pudasjärvi kulttuuriperintöinventointi 2010		

Viranomais- rekisterinro:		Kunto:	2 Kesinkertainen
Arvotus:	3 Esitys mj-luokka II	Olotila:	2 Ei käytössä
Selitys:		Kohteen suojelu:	9 Muu suojeluarvo
		Selitys:	

Ympäristön suojelu:	0 Ei määritelty
--------------------------------------	-----------------

Selitys:	
-----------------	--



Yleiskuva eteläkaakosta.



Yleiskuva etelästä.

Kohdetyyppi:	1 Asuinpaikat	Copyright:	© Metsähallitus 2008 © Maanmittauslaitos 1/MML/08
Koordinaatit:	X 7278960, Y 3530737, Z 200	Mittakaava:	1:10000

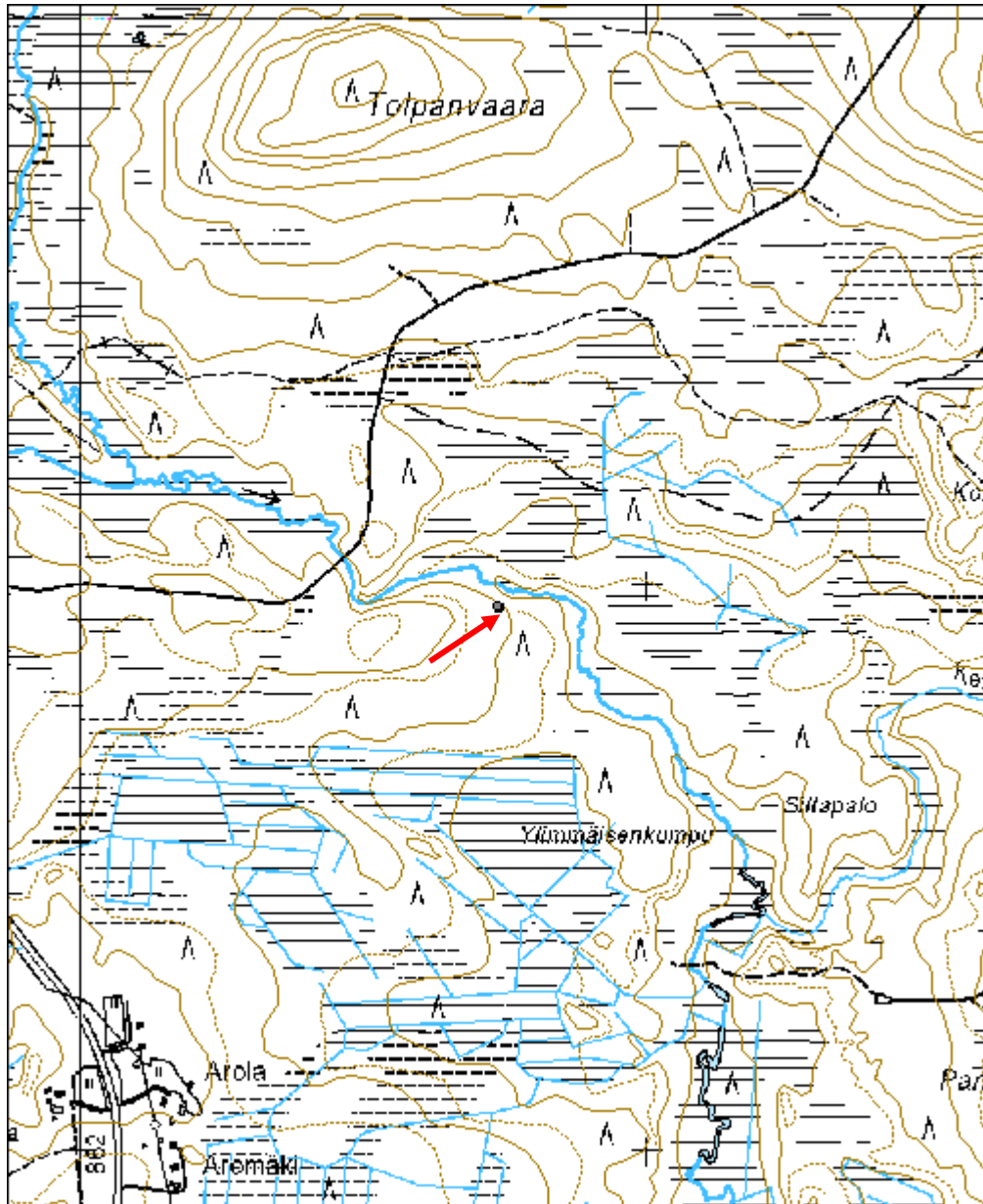

Lavaselkä tervahauta	MH-tunnus: 96090
-----------------------------	-------------------------

Kohdetyyppi:	9 Valmistuspaikat/työpaikat	Haltija:	151 Metsätalous Pohjanmaa
Ajoitus:	7116 Uusi aika	Ylläpitäjä:	151 Metsätalous Pohjanmaa
Rakentamisvuosi:		Kunta:	615 Pudasjärvi
Lukumäärä:	1		

Koordinaattiselitys:		Geometria tuotettu:	4 Gps-mittaus, korjaamaton
Koordinaatit:	X 7271558, Y 3492975, Z 135	Löydöt:	

Taustatiedot

Kohde tarkastettiin inventoinnissa 25.05.2010, se on merkitty peruskartalle.

Ympäristön kuvaus

Tasainen kuiva mäntykangas, aluskasvillisuus sammalta ja varpuja; uudistuskypsä mäntymetsä; tien toisella puolella laaja sorakuoppa.

Kohteen kuvaus

Läpimitta valli mukaan lukien 17 m, kuopan läpimitta 11 m, syvyys 2 m, vallin korkeus 0,6 m. Halssi suuntautuu luoteeseen, pituus 10 m ja syvyys 1,3 m. Vallin päällä ja kuopassa kasvaa isoja mäntyjä.

Kohteen rajaus

Kohde rajautuu pistemäisesti.

Tulkinta

Tervahauta.

Lisätietoja

Toimenpiteet

Tarkastukset

Tila: 3 Toteutettu Laji: 6 Suojeluarvojen tarkastus Tarkastusvuosi: 2010
Tarkastuspm: 25.5.2010 Tarkastaja: H-P Schulz
Kuvaus: Pudasjärvi kulttuuriperintöinventointi 2010

Viranomaisrekisterinro:

Kunto: 1 Hyvä

Olotila: 2 Ei käytössä

Arvotus:	3 Esitys mj-luokka II	Kohteen suojelu:	9 Muu suojeluarvo
Selitys:		Selitys:	

Ympäristön suojelu:	0 Ei määritelty
Selitys:	



Yleiskuva kaakosta.

Kohdetyyppi:	9 Valmistuspaikat/työpaikat	Copyright:	© <i>Metsähallitus</i> 2008 © <i>Maanmittauslaitos</i> 1/MML/08
Koordinaatit:	X 7271558, Y 3492975, Z 135	Mittakaava:	1:10000

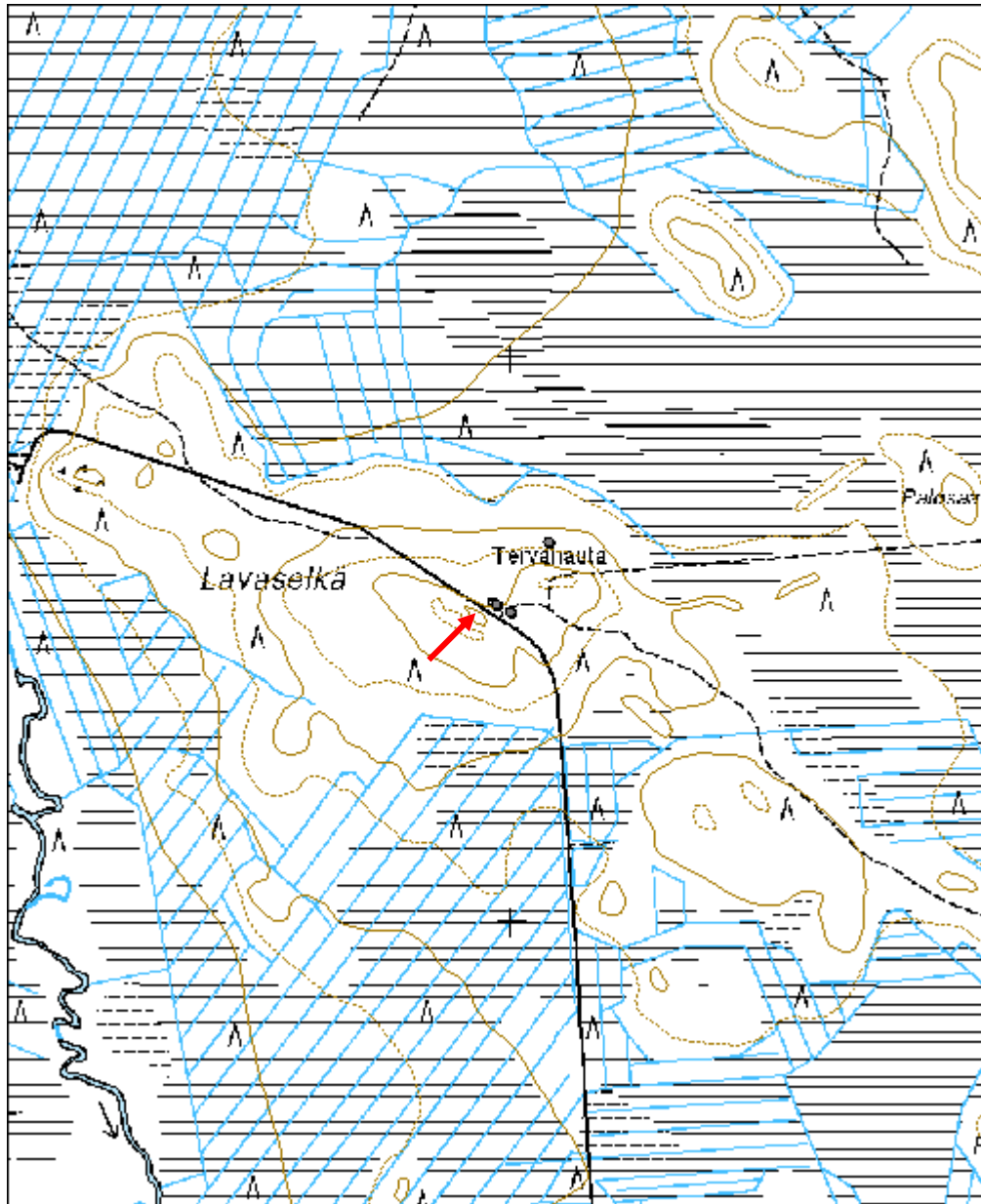

Lavaselkä tervapirtti jäännös	MH-tunnus: 97443
--------------------------------------	-------------------------

Kohdetyyppi:	1 Asuinpaikat	Haltija:	151 Metsätalous Pohjanmaa
Ajoitus:	7116 Uusi aika	Ylläpitäjä:	151 Metsätalous Pohjanmaa
Rakentamisvuosi:		Kunta:	615 Pudasjärvi
Lukumäärä:	1		

Koordinaattiselitys:		Geometria tuotettu:	4 Gps-mittaus, korjaamaton
Koordinaatit:	X 7271545, Y 3493000, Z 130	Löydöt:	

Taustatiedot

Kohde tarkastettiin inventoinnissa 25.05.2010, tiedonanto metsuri (el) Paavo Niskala.

Ympäristön kuvaus

Tasainen kuiva mäntykangas, aluskasvillisuus sammalta ja varpuja; uudistuskypsä mäntymetsä; tien toisella puolella laaja sorakuoppa.

Kohteen kuvaus

Rakennuksen seinäpaikat havaittavissa matalana maavallina (leveys 0,3-0,4 m, korkeus 0,1 - 0,2 m; ulkomitat 5 x 5 m. Luoteisnurkassa kiukaan jäänteet (1,5 x 1,5 x 0,6 m), Kiuas on sammalen peitossa. Rakenne sijaitsee Lavaselän tervahaudasta 25 m etelään uuden metsätien eteläpuolella.

Kohteen rajaus

Kohde rajautuu pistemäisesti

Tulkinta

Tervapirtin jäännös

Lisätietoja

Toimenpiteet

Tarkastukset

Tila: 3 Toteutettu Laji: 6 Suojeluarvojen tarkastus Tarkastusvuosi: 2010
Tarkastuspv: 25.5.2010 Tarkastaja: H-P. Schulz
Kuvaus: Pudasjärvi kulttuuriperintöinventointi 2010

Viranomaisrekisterinro:	Kunto:	2 Keskinertainen
	Olotila:	2 Ei käytössä

Arvotus:	3 Esitys mj-luokka II	Kohteen suojelu:	9 Muu suojeluarvo
Selitys:		Selitys:	

Ympäristön suojelu:	0 Ei määritelty
Selitys:	



Yleiskuva etelästä.

Kohdetyyppi:	1 Asuinpaikat	Copyright:	© Metsähallitus 2008 © Maanmittauslaitos 1/MML/08
Koordinaatit:	X 7271545, Y 3493000, Z 130	Mittakaava:	1:10000

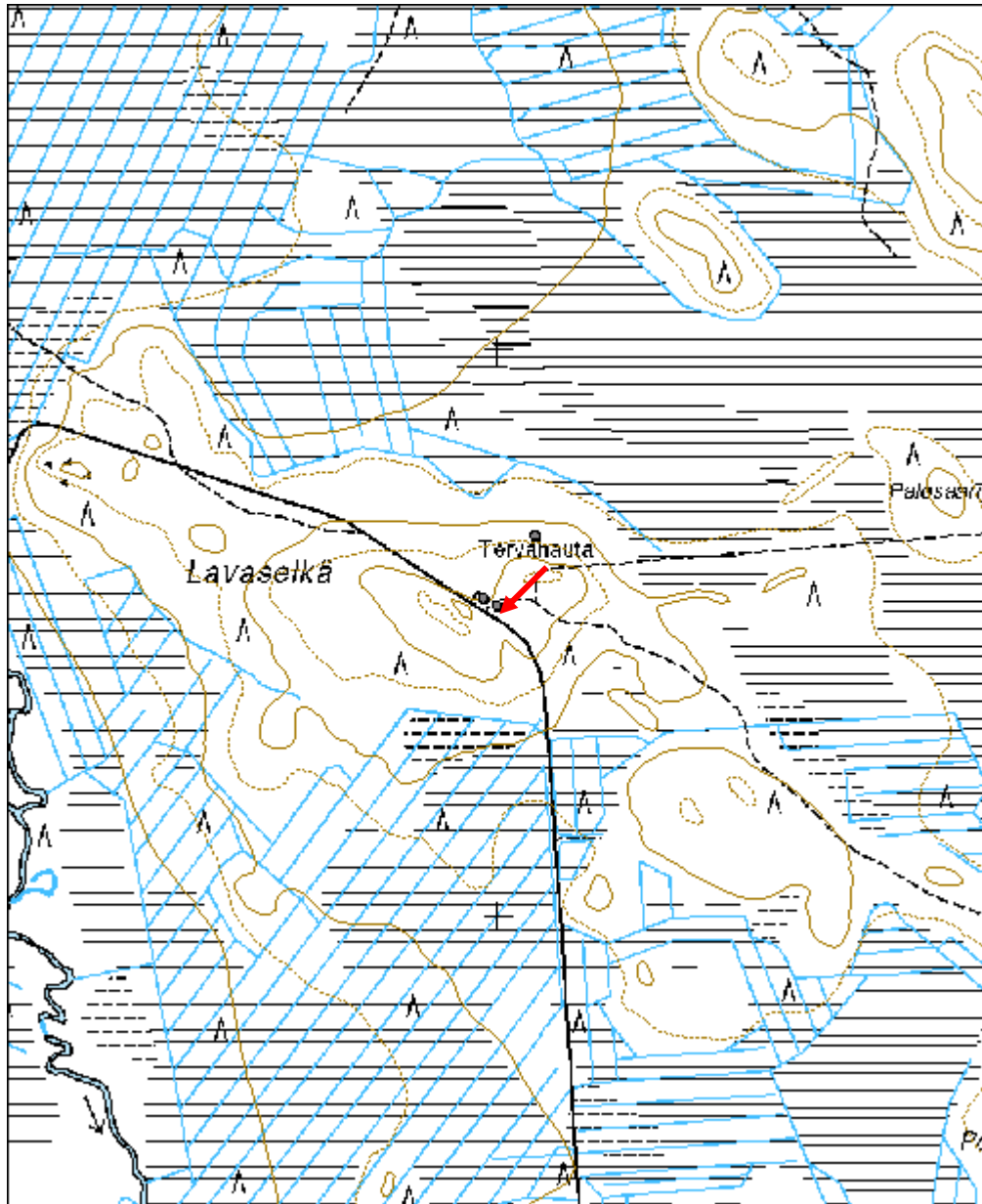

Hautasuo tervahauta	MH-tunnus: 97445
----------------------------	-------------------------

Kohdetyyppi:	9 Valmistuspaikat/työpaikat	Haltija:	151 Metsätalous Pohjanmaa
Ajoitus:	7116 Uusi aika	Ylläpitäjä:	151 Metsätalous Pohjanmaa
Rakentamisvuosi:		Kunta:	615 Pudasjärvi
Lukumäärä:	1		

Koordinaattiselitys:		Geometria tuotettu:	4 Gps-mittaus, korjaamaton
Koordinaatit:	X 7268517, Y 3490686, Z 120	Löydöt:	

Taustatiedot

Kohde tarkastettiin inventoinnissa 25.05.2010, lähde Sutigis.

Ympäristön kuvaus

Joelle päin kaakkoon viettävä tuore kangas, aluskasvillisuus sammalta ja varpuja; uudistuskypsä metsä.

Kohteen kuvaus

Läpimitta valli mukaan lukien 17 m, kuopan läpimitta 11 m, syvyys 1,5 m, vallin korkeus 0,5 m. Halssi suuntautuu kaakkoon, pituus 7 m ja syvyys 2 m. Vallin päällä ja kuopassa kasvaa isoja kuusia ja koivuja.

Kohteen rajaus

Kohde rajautuu pistemäisesti

Tulkinta

Tervahauta

Lisätietoja

Toimenpiteet

Tarkastukset

Tila: 3 Toteutettu Laji: 6 Suojeluarvojen tarkastus Tarkastusvuosi: 2010
Tarkastuspm: 25.5.2010 Tarkastaja: H-P. Schulz
Kuvaus: Pudasjärvi kulttuuriperintöinventointi 2010

**Viranomais-
rekisterinro:**

Kunto: 1 Hyvä

Arvotus:	3 Esitys mj-luokka II	Olotila:	2 Ei käytössä
Selitys:		Kohteen suojelu:	9 Muu suojeluarvo
Ympäristön suojelu:	0 Ei määritelty	Selitys:	
Selitys:			



Tervahauta ja halssi kuvattu kaakosta.

Kohdetyyppi:	9 Valmistuspaikat/työpaikat	Copyright:	© <i>Metsähallitus</i> 2008 © <i>Maanmittauslaitos</i> 1/MML/08
Koordinaatit:	X 7268517, Y 3490686, Z 120	Mittakaava:	1:10000

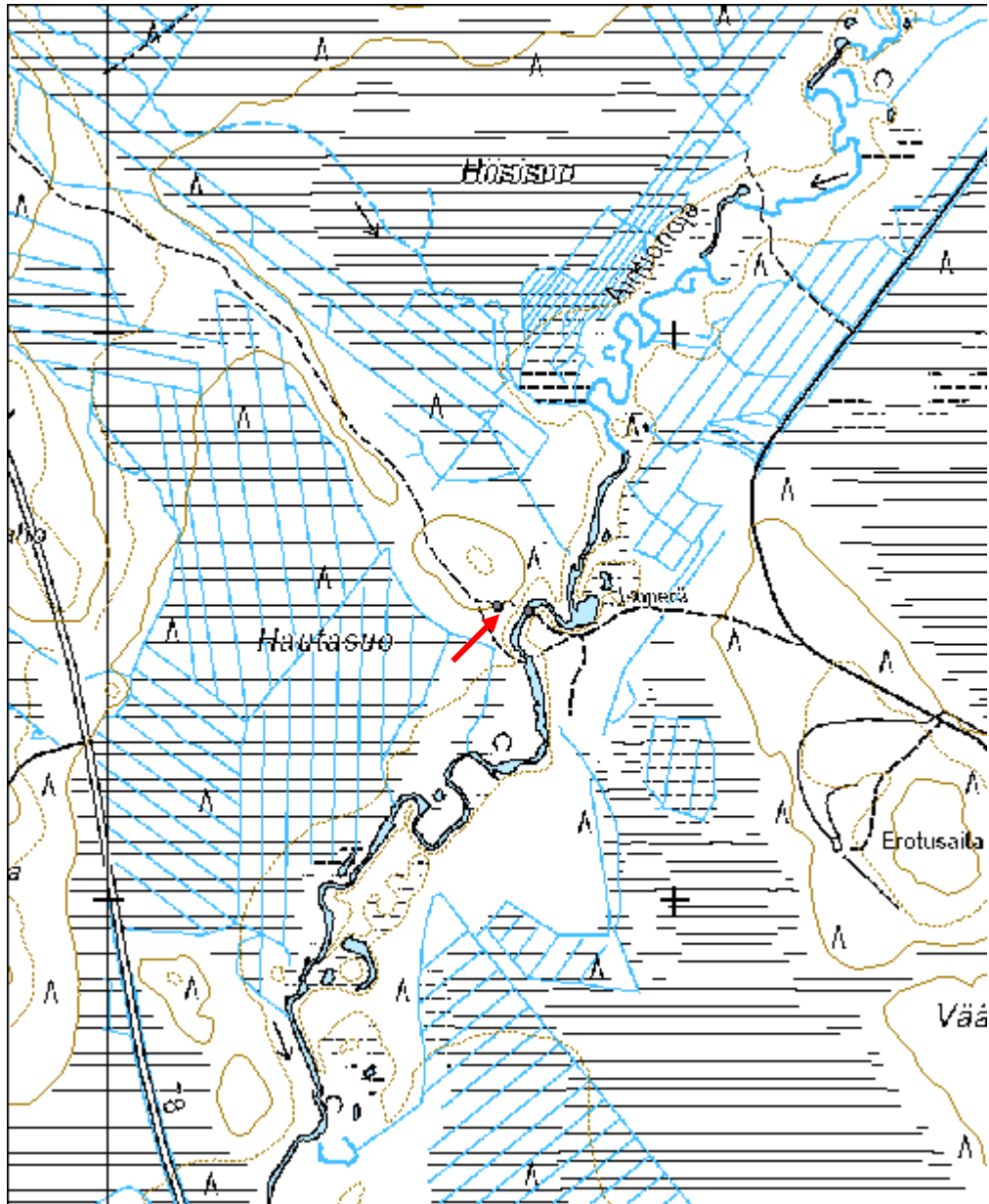

Hautamaa tervahauta	MH-tunnus: 97447
----------------------------	-------------------------

Kohdetyyppi:	9 Valmistuspaikat/työpaikat	Haltija:	151 Metsätalous Pohjanmaa
Ajoitus:	7116 Uusi aika	Ylläpitäjä:	151 Metsätalous Pohjanmaa
Rakentamisvuosi:		Kunta:	615 Pudasjärvi
Lukumäärä:	1		

Koordinaattiselitys:		Geometria tuotettu:	4 Gps-mittaus, korjaamaton
Koordinaatit:	X 7269518, Y 3489731, Z 129	Löydöt:	

Taustatiedot

Kohde tarkastettiin inventoinnissa 25.05.2010, lähde Sutigis.

Ympäristön kuvaus

Tasaisen kuivaan kankaan koillislaita, taimikko, maaperä muokattu.

Kohteen kuvaus

Läpimitta valli mukaan lukien 23 m, kuopan läpimitta 13 m, syvyys 2 m, vallin korkeus 0,5 m. Ilmeisesti kaksoistervahauta, joka on jossain vaiheessa pienuutunut; kaksoisvallia ei havaittavissa, mutta vallin leveys viittaa siihen. Halssi suuntautuu pohjoiseen, pituus 6 m ja syvyys 2 m. Vallin päällä ja kuopassa kasvaa isoja koivuja, nuoria kuusia ja runsaasti katajaa.

Kohteen rajaus

Kohde rajautuu pistemäisesti.

Tulkinta

Tervahauta.

Lisätietoja

Toimenpiteet

Tarkastukset

Tila: 3 Toteutettu Laji: 6 Suojeluarvojen tarkastus Tarkastusvuosi: 2010
Tarkastuspvm: 25.5.2010 Tarkastaja: H-P. Schulz
Kuvaus: Pudasjärvi kulttuuriperintöinventointi 2010

Viranomaisrekisterinro:	Kunto:	1 Hyvä
--------------------------------	---------------	--------

Arvotus:	3 Esitys mj-luokka II	Olotila:	2 Ei käytössä
Selitys:		Kohteen suojelu:	9 Muu suojeluarvo
Ympäristön suojelu:	0 Ei määritelty	Selitys:	
Selitys:			



Yleiskuva lounaasta.

Kohdetyyppi:	9 Valmistuspaikat/työpaikat	Copyright:	© Metsähallitus 2008 © Maanmittauslaitos 1/MML/08
Koordinaatit:	X 7269518, Y 3489731, Z 129	Mittakaava:	1:10000

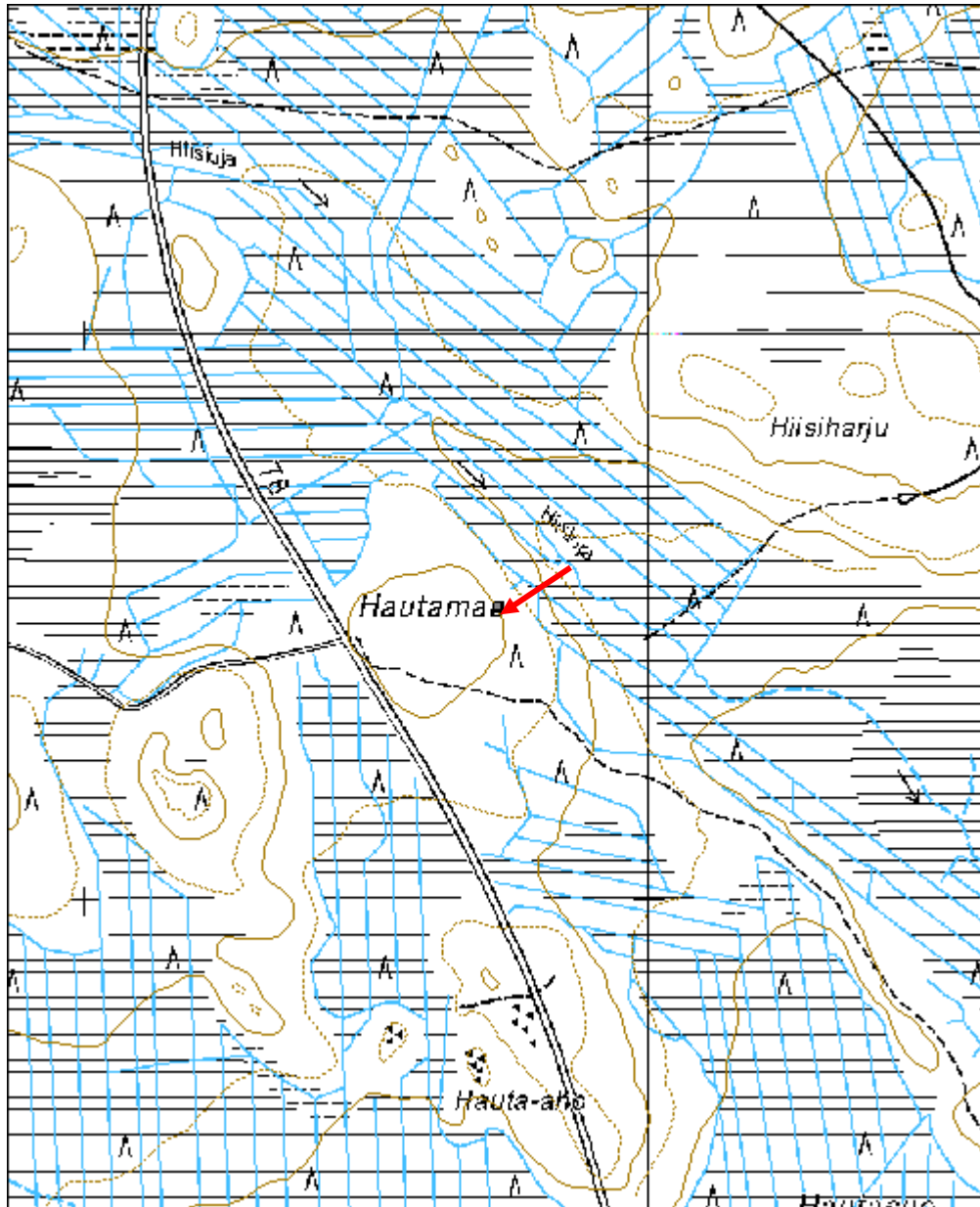

Vatukkoharju tervahauta	MH-tunnus: 98398
--------------------------------	-------------------------

Kohdetyyppi:	9 Valmistuspaikat/työpaikat	Haltija:	151 Metsätalous Pohjanmaa
Ajoitus:	7116 Uusi aika	Ylläpitäjä:	151 Metsätalous Pohjanmaa
Rakentamisvuosi:		Kunta:	615 Pudasjärvi
Lukumäärä:	1		

Koordinaattiselitys:		Geometria tuotettu:	4 Gps-mittaus, korjaamaton
Koordinaatit:	X 7286327, Y 3489618, Z 173	Löydöt:	

Taustatiedot

Kohde tarkastettiin inventoinnissa 27.05.2010, se on merkitty peruskartalle.

Ympäristön kuvaus

Tasainen kuiva hiekkainen mäntykangas, aluskasvillisuus sammalta ja varpuja.

Kohteen kuvaus

Läpimitta valli mukaan lukien 15 m, kuopan läpimitta 10 m, syvyys n. 1 m, vallin korkeus 0,5 m. Tervahautaan on kaivettu koneella 2 x 1 m kokoinen ja n. 1,5 m syvä kuoppa, maat on siirretty kuopan länsilaitaan. Haudan itäosa on tasoitettu. Halssi suuntautuu pohjoisluoteeseen, pituus 5 m ja syvyys 2,3 m. Vallin päällä ja kuopassa kasvaa nuoria koivuja ja joitakin pieniä kuusia.

Kohteen rajaus

Kohde rajautuu pistemäisesti.

Tulkinta

Tervahauta.

Lisätietoja

Toimenpiteet

Tarkastukset

Tila: 3 Toteutettu Laji: 6 Suojeluarvojen tarkastus Tarkastusvuosi: 2010
Tarkastuspvm: 27.5.2010 Tarkastaja: H-P. Schulz
Kuvaus: Pudasjärvi kulttuuriperintöinventointi 2010

**Viranomais-
rekisterinro:**

Kunto: 3 Huono

Arvotus:	3 Esitys mj-luokka II	Olotila:	2 Ei käytössä
Selitys:		Kohteen suojele:	9 Muu suojeleuarvo
Selitys:		Selitys:	
Ympäristön suojele:	0 Ei määritelty		
Selitys:			



Yleiskuva idästä, kuvan keskellä koneella kaivettu kuoppa.

Kohdetyyppi:	9 Valmistuspaikat/työpaikat	Copyright:	© Metsähallitus 2008 © Maanmittauslaitos 1/MML/08
Koordinaatit:	X 7286327, Y 3489618, Z 173	Mittakaava:	1:10000

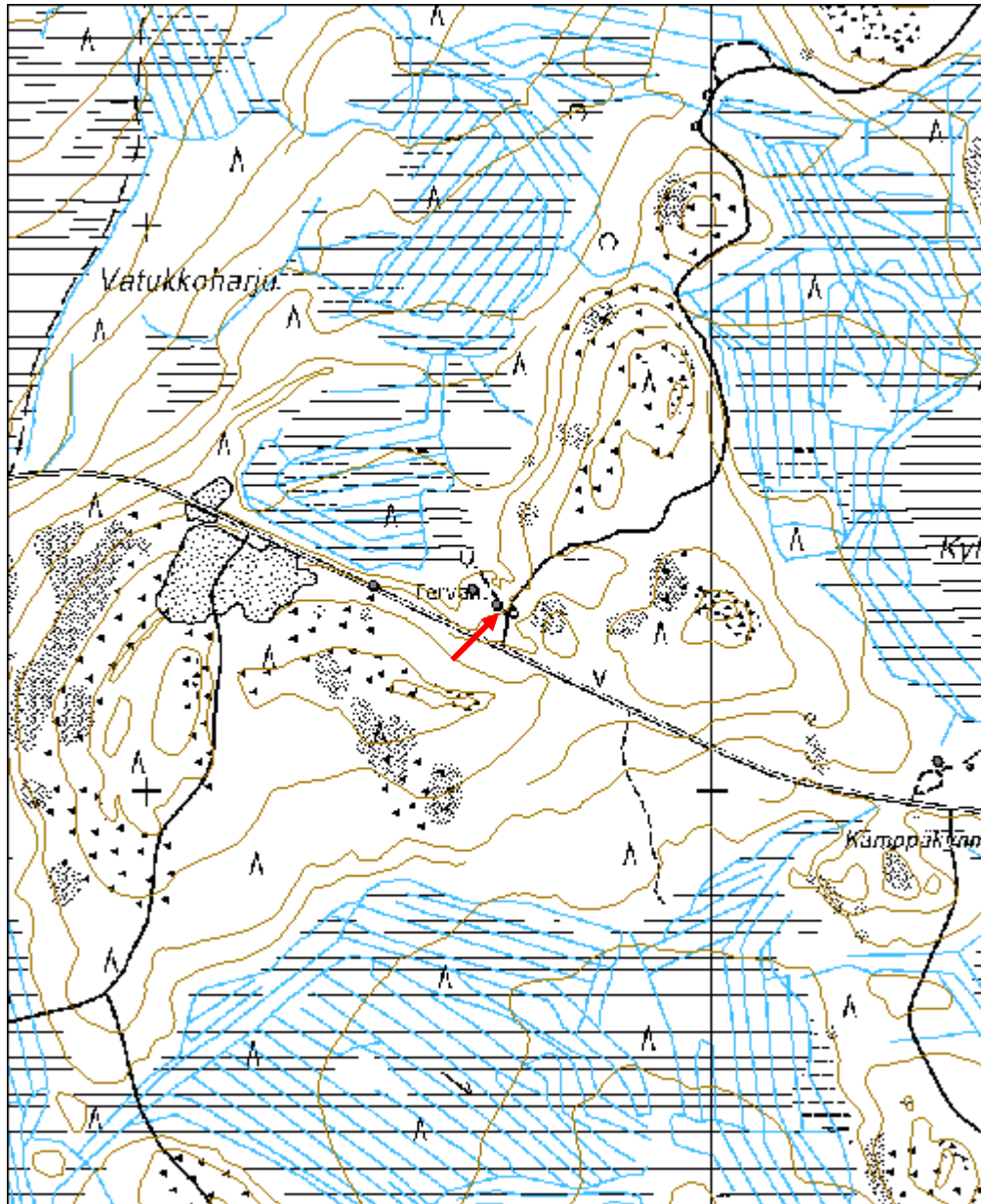

Vatukkojarju tervapirtti jäännös	MH-tunnus: 98408
---	-------------------------

Kohdetyyppi:	1 Asuinpaikat	Haltija:	151 Metsätalous Pohjanmaa
Ajoitus:	7116 Uusi aika	Ylläpitäjä:	151 Metsätalous Pohjanmaa
Rakentamisvuosi:		Kunta:	615 Pudasjärvi
Lukumäärä:	1		

Koordinaattiselitys:		Geometria tuotettu:	4 Gps-mittaus, korjaamaton
Koordinaatit:	X 7286354, Y 3489575, Z 166	Löydöt:	

Taustatiedot

Kohde löytyi inventoinnissa 27.05.2010.

Ympäristön kuvaus

Tasainen kuiva hiekkainen mäntykangas, aluskasvillisuus sammalta ja varpuja.

Kohteen kuvaus

5 x 4,5 m mittaisen rakennuksen jäännös, seinien kohdalla on matala, 0,1-0,3 m korkea ja 0,3 - 0,5 m leveä maavalli. Pohjoisnurkassa on kiukaan jäänteet (2,5 x 2 x 0,9 m), sammalen alla oli havaittavissa palaneita kiviä.

Kohteen rajaus

Kohde rajautuu pistemäisesti.

Tulkinta

Tervapirtin jäännös.

Lisätietoja

Toimenpiteet

Tarkastukset

Tila: 3 Toteutettu Laji: 6 Suojeluarvojen tarkastus Tarkastusvuosi: 2010
Tarkastuspvm: 27.5.2010 Tarkastaja: H-P. Schulz
Kuvaus: Pudasjärvi kulttuuriperintöinventointi 2010

Viranomaisrekisterinro:		Kunto:	2 Keskinertainen
Arvotus:	3 Esitys mj-luokka II	Olotila:	2 Ei käytössä
Selitys:		Kohteen suojele:	9 Muu suojeluarvo
		Selitys:	

Ympäristön suojelu:	0 Ei määritelty
Selitys:	



Yleiskuva koillisesta, kiukaan jäänteet oikealla.

Kohdetyyppi:	1 Asuinpaikat	Copyright:	© <i>Metsähallitus</i> 2008 © <i>Maanmittauslaitos</i> 1/MML/08
Koordinaatit:	X 7286354, Y 3489575, Z 166	Mittakaava:	1:10000

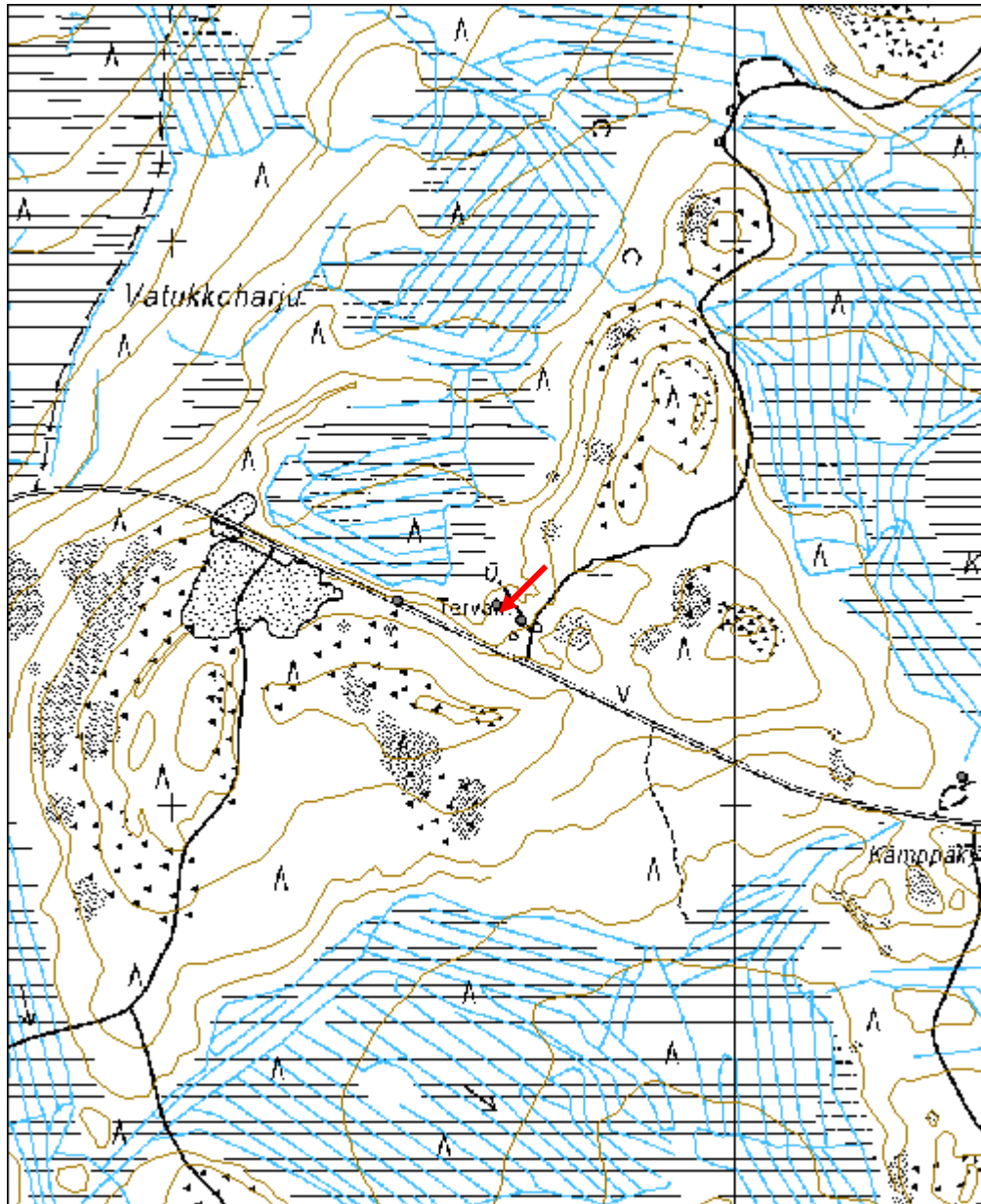

Siiran Hautamaa Tervahauta	MH-tunnus: 98426
-----------------------------------	-------------------------

Kohdetyyppi:	9 Valmistuspaikat/työpaikat	Haltija:	151 Metsätalous Pohjanmaa
Ajoitus:	7116 Uusi aika	Ylläpitäjä:	151 Metsätalous Pohjanmaa
Rakentamisvuosi:		Kunta:	615 Pudasjärvi
Lukumäärä:	1		

Koordinaattiselitys:		Geometria tuotettu:	4 Gps-mittaus, korjaamaton
Koordinaatit:	X 7258399, Y 3510569, Z 141	Löydöt:	

Taustatiedot

Kohde tarkastettiin inventoinnissa 28.5.2010, se on merkitty peruskartalle.

Ympäristön kuvaus

Tasainen kuiva mäntykangas, taimikko, aluskasvillisuus sammalta ja varpuja .

Kohteen kuvaus

Läpimitta valli mukaan lukien 21 m, kuopan läpimitta 13 m, syvyys 1,2 m, vallin korkeus 0,5 m. Halssi suuntautuu itään, pituus 9 m ja syvyys 2 m. Puut tervahaudan päältä on hakattu. Tervahaudan ympärillä on maanotto kuoppia.

Kohteen rajaus

Kohde rajautuu pistemäisesti.

Tulkinta

Tervahauta.

Lisätietoja

Toimenpiteet

Tarkastukset

Tila: 3 Toteutettu Laji: 6 Suojeluarvojen tarkastus Tarkastusvuosi: 2010
Tarkastuspv: 28.5.2010 Tarkastaja: H-P. Schulz
Kuvaus: Pudasjärvi kulttuuriperintöinventointi 2010

Viranomaisrekisterinro:	Kunto:	2 Keskinertainen
	Olotila:	2 Ei käytössä

Arvotus:	3 Esitys mj-luokka II	Kohteen suojelu:	9 Muu suojeluarvo
Selitys:		Selitys:	

Ympäristön suojelu:	0 Ei määritelty
Selitys:	



Yleiskuva koillisesta.

Kohdetyyppi:	9 Valmistuspaikat/työpaikat	Copyright:	© Metsähallitus 2008 © Maanmittauslaitos 1/MML/08
Koordinaatit:	X 7258399, Y 3510569, Z 141	Mittakaava:	1:10000

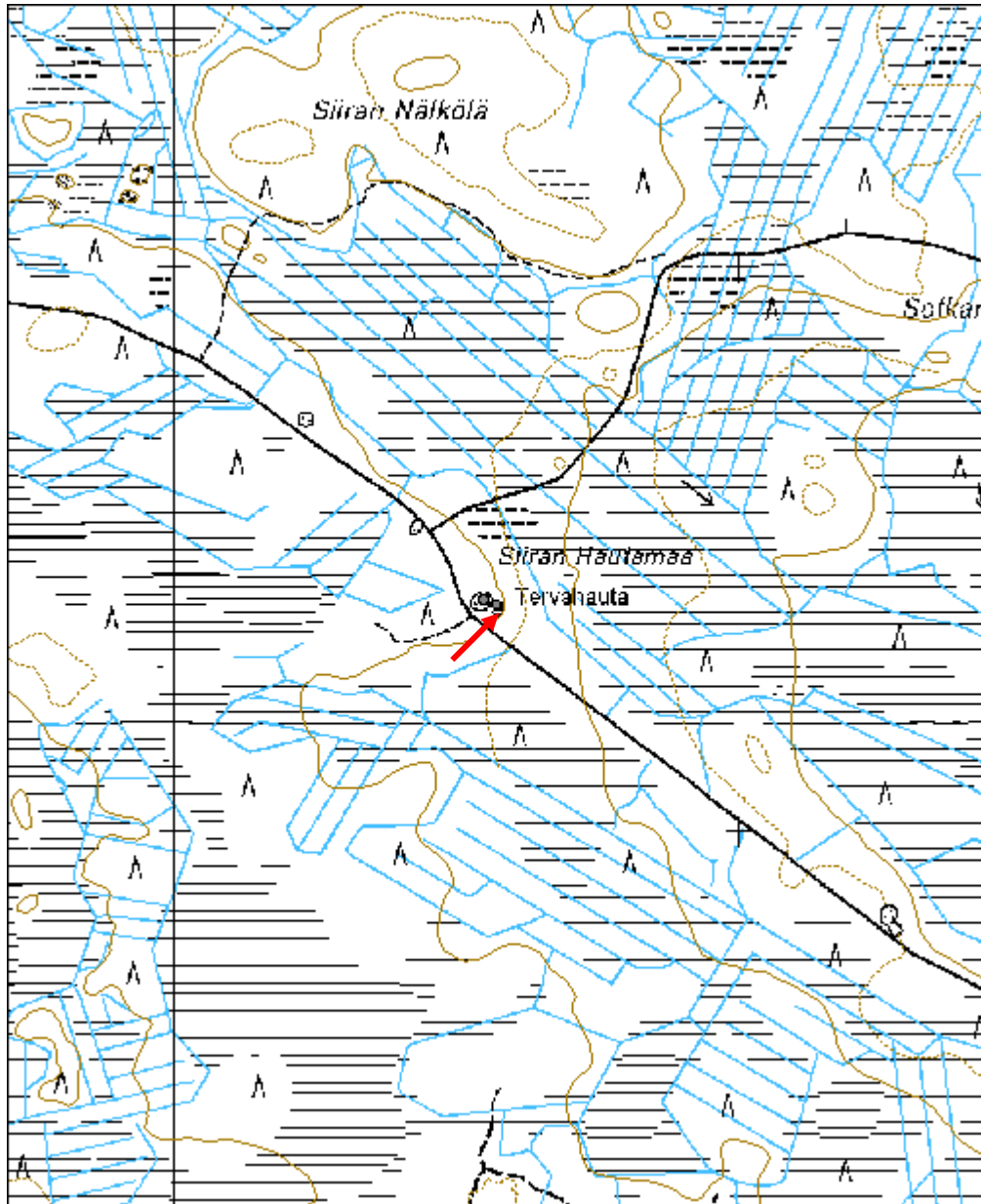

Siiran Hautamaa Tervapirtti jäännös	MH-tunnus: 98433
--	-------------------------

Kohdetyyppi:	1 Asuinpaikat	Haltija:	151 Metsätalous Pohjanmaa
Ajoitus:	7116 Uusi aika	Ylläpitäjä:	151 Metsätalous Pohjanmaa
Rakentamisvuosi:		Kunta:	615 Pudasjärvi
Lukumäärä:	1		

Koordinaattiselitys:	Geometria tuotettu:
Koordinaatit:	4 Gps-mittaus, korjaamaton
X 7258408, Y 3510546, Z 141	Löydöt:

<i>Taustatiedot</i>
kohde löytyi inventoinnissa 28.05.2010
<i>Ympäristön kuvaus</i>
Tasainen kuiva mäntykangas, taimikko, aluskasvillisuus sammalta ja varpuja.
<i>Kohteen kuvaus</i>
2,5 x 1,8 x 0,5 mittainen kiviroykkiö, josta havaittu palaneita kiviä, röykkiön päällä kasvaa iso kuusi. Ympäristön maapinta on rikkoutunut, mahdollisia maavalleja ei pystynyt enää havaitsemaan, kohteesta 5 m etelään on 3 x 2 x 1 m mittainen resentti kuoppa.
<i>Kohteen rajaus</i>
Kohde rajautuu pistemäisesti.
<i>Tulkinta</i>
Tervapirtin jäännös, kiuas.
<i>Lisätietoja</i>

<i>Toimenpiteet</i>

<i>Tarkastukset</i>
Tila: 3 Toteutettu Laji: 6 Suojeluarvojen tarkastus Tarkastusvuosi: 2010
Tarkastuspvm: 28.5.2010 Tarkastaja: H-P. Schulz
Kuvaus: Pudasjärvi kulttuuriperintöinventointi 2010

Viranomaisrekisterinro:	Kunto:
	3 Huono
Arvotus:	Olotila:
3 Esitys mj-luokka II	2 Ei käytössä
	Kohteen suojele:
	9 Muu suojeluarvo