

KOPIO

HankeReki 26.1.04/MNi

TURKU VI/3/8

Kiinteistöosakeyhtiö Kirkkopiha

Linnankatu 3

KAUPUNKIARKEOLOGISET KAIVAUKSET 2002

Kaivausraportti

FM Elina Saloranta, Turun maakuntamuseo, 2003

Arkisto- ja rekisteritiedot

Tutkimuskohde:	Turku Kirkkopiha, Linnankatu 3
Kaupunginosa/kortteli/tontti:	VI/3/8
Kaupunkikartta:	XVIII:9
Turun kaupungin koordinaatit:	x=105 268, y=70 246, z=6.04 – 4.78 m mpy
Peruskartta:	1043 12 LITTOINEN
YKJ-koordinaatit:	p= 671368 i= 324008
Maanomistaja:	Kiinteistö Oy Kirkkopiha
Tutkimuslaitos:	Turun maakuntamuseo
Tutkimuksen laatu:	Kaupunkiarkeologiset pelastuskaivaukset
Kohteen ajoitus:	1300-luvun loppu (Casagranden talon edusta); 1500-luvun loppu – 1800-luvun alku (Kirkkopihan kaivausalue)
Kaivausjohtaja:	FM Elina Saloranta
Tutkijat:	FM Mika Ainasoja, FM Marja Anttila, FM Miikka Kumpulainen, FL Tapani Tuovinen
Konservaattori:	Riikka Saarinen
Tutkimuksen valvoja:	FL Aki Pihlman
Kenttätöaika:	12.3. – 11.4. 2002, 3.6. – 9.7. 2002
Tutkitun alueen laajuus:	84 m ² (Casagranden talon edusta); 411 m ² (Kirkkopihan kaivausalue)
Tutkimuksen kustantaja:	Kiinteistö Oy Kirkkopiha
Esinelöydöt:	TMM 22214
Löytöjen säilytyspaikka:	TMM, maalöytövarasto
Rakennefragmentit:	RF1, RF2
Mustavalkonegatiivit:	TMM KF 03 0023 – KF 03 0101
Diaposiitivit:	TMM KD 03 0039 – KD 03 0105
Alkuperäisen kaivauskertomuksen säilytyspaikka:	Turun maakuntamuseo
Kaivauskertomuksen sivumäärä:	35
Kaivauskertomuksen kopiot:	Museovirasto, rakennushistorian osasto Kiinteistö Oy Kirkkopiha
Aikaisemmat arkeologiset tutkimukset ja löydöt:	L. Laaksonen – T. Pitkänen: Turku VI/3/7 Kirkkopiha, Ingman, Arkeologinen tutkimuskaivaus v. 1987

Liitteet

1. Karttaluettelo
2. Yleissilmäyskartta 1:2000
3. Yleiskartta 1:500
4. Yleiskartta Casagranden talon perustustenvahvistuskaivannosta 1:200
5. Pinta- ja pohjavaaituskartat 1:100
6. Luettelo löytyneistä rakenteista
7. Rakenne- ja leikkauskartat 1:20, (1:50, 1:100) sekä yksityiskohtapiirros rakenteesta R057 1:5

8. Luettelo dokumentoiduista maayksiköistä
9. Maayksikkökartat 1:100
10. Matriisi
11. Periodikartat 1:100
12. Tulkinnat historiallista kartoista sovitettuna yhteen Turun kaupungin numeraalisen kanta-kartan kanssa
13. Valokuvaluettelo
14. Valokuvien pinnakkaiskopioid
15. Löytöluettelo
16. Luettelo poistetuista löydöistä
17. Mittakuvat löytyneestä pääkallosta 1:1
18. Luettelo löytyneistä eläintenluista g/maayksikkö
19. Dendrokronologiset näytteet
20. Luettelo maa-, eläinjäännö-, rakennefragmentti- ja muista näytteistä, Poznanin radiohiililaboratorion ajoitusraportti sekä konservaattori T. Timosen puunäytelausunto
21. Raportti maatulokaluotauksesta
22. Konservointiraportti

Tiivistelmä

Elina Saloranta

Turun keskustassa, Linnankatu 3:ssa, Kiinteistö Oy Kirkkopihan tontilla suoritettiin kaupunkiarkeologiset pelastuskaivaukset kevään ja alkukesän 2002 aikana. Kaivaus tuli ajankohtaiseksi uudisrakennushankkeen vuoksi. Kaivauksen yhteydessä dokumentoitiin Linnankadun varressa olevan ent. Ingmanin talon, nyk. Casagranden talon perustusten vahvistamisen vuoksi tehty kaivanto.

Kaivauksissa saatiin esiin puurakennusten jäänteitä ja kulttuurikerroksia pääosin 1500-luvun lopulta 1600-luvun lopulle, tutkimusalueen itäosassa 1700-luvun lopulta 1800-luvun alkupuolelle. Casagranden talon perustuksen vierestä kaivannosta tuli esiin salvottu hirsinurkka ja hirsitasoa, joka dendrokronologisesti ajoitettiin vuoteen 1388 + 1 - 10 vuotta.

Rakennusten jäänteet olivat pääosin huonosti säilyneitä, selkeästi hahmotettavia rakennuksen pohjia oli viisi, joista kaksi ajoittui 1500-luvun loppupuolelle, yksi 1600-luvulle, yksi 1700-luvun loppupuolelle ja yksi vuoteen 1833. Epämääräisempiä rakennusten jäänteitä 1500 – 1600 –luvulta tuli esiin ehkä yhdeksästä rakennuksesta. Tutkimusaluetta halkoi koillinen lounas –suuntainen, pohjasaveen tehty kaivanto, jonka yhteydestä löytyi useampia paaluja. Rakenne tulkittiin 1500-1600 –luvun tontinrajaksi. Tutkimusalueelta löytyi myös lähes neljä metriä syvä, kivistä ladottu, poikkileikkaukseltaan pyöreä kaivo, jonka täyttökerrosten esineistö ajoittui 1800-luvun alkupuolelle. Kaivausalueen läntisimmästä kulmasta, osittain vuonna 1987 rakennetun kerrostalon alta löytyi jäänteitä ainakin kahdesta hautauksesta, jota oli aikoinaan tehty Pyhän Hengen kirkon koillispuolelle.

Esinemateriaali käsitti tyypillistä, historiallisen ajan kaivauksilta löytyvää materiaalia: mm. punasavi- ja kivilavakeramisten sekä fajanssiastioiden paloja, kaakelin paloja, liitupiipun katkelmia, kuparikolikoita, ikkuna- ja pullolasia, puuesineiden katkelmia, metalliesineitä sekä rautanuloja. Orgaanisen materiaalin osuus oli verraten vähäinen lukuun ottamatta kaivoa, jonka täyttökerroksissa oli runsaasti puuesineiden katkelmia. Kaivosta löytyi runsaasti myös pullo- ja pikarilasia sekä lasi-, keramiikka- ja fajanssiastioiden paloja.

Kaivausten päättymisen jälkeen löytyi rakennustöiden yhteydessä pohjasavesta puuastian jäännös, joka C¹⁴ –analyysissä ajoittui n. 2000 vuotta vanhaksi.

JOHDANTO

Turun keskustassa, Linnankatu 3:ssa suoritettiin kaupunkiarkeologinen pelastuskaivaus (muinaismuistolaki 295/1963) tontin sisäpihalle suunnitellun uudisrakennuksen paikalla. Kadunvarressa sijaitsevan rakennuksen, ent. Ingmanin talon, nyk. Casagranden talon kiviperustusta vahvistettiin samaan aikaan. Työ tehtiin arkeologien valvonnassa ja kaivanto dokumentoitiin. Tontin omistaa Kiinteistöosakeyhtiö Kirkkopiha, joka vastasi tutkimuksen rahoituksesta. Rakennushankkeen pääurakoitsijana toimi Rakennus-Lunden Oy.

Kenttätyöt aloitettiin 12.3. ja ensimmäinen vaihe päättyi 12.4., johon mennessä saatiin dokumentoitua perustuksen vahvistamisen yhteydessä tehty kaivanto Linnankadun varressa, sekä kaivettua ja dokumentoitua kuusi kuoppaa tulevan uudisrakennuksen paikalta puretun kivitalon lattian läpi. Alun perin oli tarkoitus kaivaa vain 14 2 x 2 m laajuista kaivantoa uudisrakennuksen perustuspaaluja varten. Kun kulttuurikerros osoittautui kuopissa verraten ohueksi, päätti rakentaja, että uudisrakennukseen tulee kellari, jonka koko ala kaivettaisiin.

Kenttätöihin osallistui ensi vaiheessa FM Mika Ainasoja vastaten rakenteiden dokumentoinnista, piirtäjänä toimi FM Miikka Kumpulainen ja mittauksista sekä valokuvaamisesta vastasi FL Tapani Tuovinen. Kenttätöiden vastuullisena johtajana toimi FM Elina Saloranta, joka vastasi myös maayksiköiden dokumentoinnista. Konservointiapulainen Marko Luojus puhdisti löydöt ja pakkasi ne museolle kuljetusta varten. Kenttätutkijat ja konservointiapulainen olivat Turun maakuntamuseon palkkaamia. Kaivaustyöntekijöitä oli ensimmäisessä vaiheessa seitsemän, osa arkeologian opiskelijoita, osa muutoin kaivauksilla kokemusta hankkineita henkilöitä. Kaivaustyöntekijät palkkasi Rakennus-Lunden Oy. Rakentajan puolelta vastaavana mestarina toimi Pekka Sahla, joka toimitti työmaalle tarvittavia välineitä, huolehti maan poiskuljetuksesta ja vastasi työsuojelusta. Kaivauksilla kävi 26.6. suorittamassa työsuojelutarkastuksen Turun maakuntamuseon työsuojeluvaltuutettu Jari Marjasto, Turun kaupungin työsuojelupäällikkö Matti Rantanen ja Varsinais-Suomen työsuojelupiirin tarkastaja Markku Sipilä.

Huhtikuun lopun ja toukokuun aikana purettiin paikalla olleet, vuonna 1909 ja 1923 rakennetut, kivrakennukset. Perimätiedon mukaan toiseen rakennukseen oli talvisodan aikana pudotettu pommii, minkä vuoksi sotapoliisivartioston johtaja yliluutnantti Esa Pärnä sekä komisario Bengt Lagerroos valvoivat kaivamista. Turun maaperägeologian laitokselta kävi FL Reijo Pitkäranta suorittamassa maatutkaluotauksia kaivausalueella (liite 21).

28.-31.5 välisenä aikana kaivausjohtaja valvoi purkutyön loppuvaihetta. Arkeologista kaivaustyötä päästiin jatkamaan 3.6. lähtien 12.7. asti. Kaivauksilla työskentelivät edelleen FM Mika Ainasoja tehtävänänsä rakenteiden dokumentointi, piirtäjänä FM Miikka Kumpulainen ja valokuvaajana sekä mittausvastaavana FL Tapani Tuovinen. Maayksiköistä vastasi FM Marja Anttila ja kaivauksen vastuullisena johtajana toimi FM Elina Saloranta. Kaivauksilla työskenteli edelleen konservointiapulainen Marko Luojus. Kaivaustyöntekijöitä oli kenttätyön toisessa vaiheessa 12. Rakentajan puolesta vastaavana mestarina toimi Pekka Sahla sekä hänen loma-aikanaan Janne Lundén.

Koko uudisrakennuksen ala kaivettiin pohjasaveen asti. Sen viereen suunnitellun, matalan liikerakennuksen alalta poistettiin vuonna 1833 rakennetun piharakennuksen kiviperustus. Tällä alueella kaivamista ei jatkettu syvemmälle, koska tulevan uudisrakennuksen matala kaakkoissiipi on suunniteltu perustettavaksi ohuille teräspaaluille, jotka eivät sekoita alla olevaa kulttuurikerrosta. Esille tuli pintamaan poiston jälkeen palanutta puulattiaa, joka sen yhteydestä esiin tulleiden löytöjen perusteella ajoittui Turun paloon 1827. Puulattia dokumentoitiin ja jätettiin paikalle. Sen alta näytti tulevan pohjasavi.

Rakennuttaja järjesti kaivauksiin ja Casagranden talon perustuksen vahvistamiseen liittyen kaksi tiedotustilaisuutta, ensimmäisen kaivausten alussa ja toisen 17.6. Tilaisuuteen saapuivat Helsingin Sanomien, Turun Sanomien ja muiden paikallislehtien sekä paikallisten TV-kanavien toimittajat.

Kaivausten jälkityövaihe aloitettiin välittömästi kaivausten jälkeen, jolloin Anttila talletti maayksikkötiedot Kirkkopihan tietokantaan ja piirsi maayksikkökartat. Muut tutkijat aloittivat jälkityönsä marraskuun ja joulukuun alussa. Ainasoja talletti rakenneyksikkötiedot tietokantaan ja laati maayksikkökartoista vedokset. Kumpulainen piirsi rakenne- ja leikkauskartat puhtaiksi. Tuovinen kehitti Access-tietokantaohjelman pohjalta Kirkkopihan tietokannan projektiin sopivaksi, kirjoitti kaivausten mittausselostuksen, piirsi yleiskartan, kirjoitti valokuvaluettelon ja huolehti diojen kehystämisestä sekä valokuvien ja diojen arkistoinnista. Ainasoja, Kumpulainen ja Tuovinen sovittivat historialliset kartat yhteen nykyisen numeraalisen kantakartan kanssa. Matriisiin laativat Anttila ja Ainasoja. Saloranta kävi läpi löytöaineiston järjestäen ne luetteloitaviksi ja konservoitaviksi sekä poistaen löydöistä reserit esineet ja sekoittuneista, 1700-luvun kerroksista materiaalin, jota ei talletettu Turun maakuntamuseon kokoelmiin. Poistetuista esineistä on luettelo (liite 16). Saloranta laati rakenteista periodikartat (093, 094, 095), kirjoitti kaivausraportin sekä artikkelin kaivauksista Museotiedote -lehteen n:o. 4/2002.

Esineiden luettelointiin osallistuivat kaikki tutkijat. Esineet konservoi vuoden 2002 alusta projektiin palkattu konservaattori Riikka Saarinen.

Tontilla on suoritettu aikaisempia arkeologisia kenttätutkimuksia vuonna 1987, jolloin Pyhän Hengen kirkon kuoriosaa kaivettiin Tuula Pitkäsen johdolla (Laaksonen - Pitkänen 1987). Vuonna 1999 kaivoi Hanna-Liisa Kolehmainen sisustusliike Divaanin lattian alta (Kolehmainen 1999). Viereisellä Julinin tontilla tutkittiin vuosina 1964 ja 1983-1985 laaja alue, jolla on sijainnut Pyhän Hengen kirkko, keskiaikaiseksi Pyhän Hengen taloksi tulkittu kivirakennuksen perustus, 1500-luvun loppupuolelle ja 1600-luvulle ajoittuva hautuuma sekä puurakennusten perustuksia 1500 – 1600 -luvulta (Laaksonen 1964; Kykyri 1984; Laaksonen 1985). Lisäksi on Linnankadulla, ko. tontin edustalla tehty kunnallisteknisten töiden yhteydessä kaivantoja, joista on tullut esiin mm. muurattuja kellareita, puurakennusten jäännöksiä ja katukiveyksiä (Pihlman - Kostet 1986, 78, 85-88).

1. TONTIN HISTORIAA

Kaupunki alkoi laajentua joen länsipuolelle 1300-luvun lopulla. Aluksi yksittäiset porvarit ostivat Maarian talonpoikaistaloja ja myivät tai lahjoittivat ne kirkolle. Kirkko puolestaan lohkoivat maitaan vuokralle tai myytäväksi kaupunkilaisille. Aluksi kaupunkilaiset ostivat maata aitanpaikoiksi tai kaalimaiksi, vähitellen alettiin rakentaa myös asuintaloja. Joen ylittävän sillan rakentamisesta on ensimmäinen asiakirjamaininta vuodelta 1414 (REA 349). Vanhin asutus joen länsipuolella lienee myötäillyt rantaa ja muinaista Tiirikkalankatua, Linnankadun edeltäjää. Kaupungin asutus tuhoutui aika ajoin lähes kokonaan tai osittain tulipaloissa, jotka koettelivat Turkuun tiettävästi kymmeneen otteeseen 1500-luvulla. Aninkaisten kortteli tuhoutui ainakin vuosien 1522, 1552 ja 1593 paloissa (Nikula 1987, 107-108, 87-89).

Pyhän Hengen kirkkoa alettiin rakentaa joen länsipuolelle vuonna 1588 Juhana III:n määräyksestä. Kirkko vaurioitui vuoden 1593 tulipalossa, jossa erityisesti jokivarren asutus kärsi. Kirkkoa korjattiin sen jälkeen, mutta ilmeisesti se ei ehtinyt tulla koskaan valmiiksi (Nikula m.t. 685-687). Vuonna 1650 kirkon yli rakennettiin Pietari Brahen toimeenpanemaan asemakaavaudistukseen liittynyt Brahenkatu. Asemakaavaudistuksen jälkeen myös länsirannalle alkoi nousta porvarien ja virkamiesten rakennuttamia kivitaloja. Toukokuussa 1681 riehunut suurpalo rau-

nioitti rakennukset, mutta niiden perustuksille rakennettiin uusia. Kyseisessä korttelissa paloi jälleen vuonna 1711, mutta 1600-luvulta peräisin olevat holvikellarit säästyivät edelleen (Ranta 1975 passim.).

Tutkimuskohde on alun perin sijainnut nykyisen Linnankadun tienoilla jo 1500-luvulla kulke-
neen Tiirikkalankadun, Vanhan Aninkaistenkadun ja Pyhän Hengen kirkon luoteispuolella kul-
keneen Pyhän Hengen kadun välisellä alueella. Pohjoispuolella korttelia rajasi Tiirikkalankadun
poikkikuja, jota vuoden 1650 asemakaavauudistuksen tultua voimaan alettiin kutsua Pyhän Hen-
gen kaduksi (Ranta 1975, 50-51). Vanhimmissa Turun asemakaavakartoissa 1630-luvulta, Gan-
gius 1634 (ks. liite 12, kartta 098; myös Pihlman - Kostet 1986, 20-21), 1638 ”Åbo som det nu
ähr” (Pihlman - Kostet m.t., 22-23) ja Torstensson 1638/1639, ”Äldre affrijtning utaff Åbo”,
(Pihlman - Kostet m.t., 24-25), tutkimuskohteen suuntaan johtaa alkuperäiseltä Pyhän Hengen
kadulta poikkikuja. Sama poikkikuja näkyy vuoden 1652 Hans Hanssonin asemakaavakartassa
(Pihlman - Kostet m.t. 28-29). 1700-luvun alkupuolella tutkimusalue näyttää olleen piha-alueita,
josta osa oli kaalimaata (Jutikkala 1977, venäläinen kartta vuodelta 1743, ks. liite 12, kartta 099).
Samoin vuodelta 1775 peräisin olevassa pohjapiirroksessa tutkimusalue on merkitty takapihaksi.
Myös 1800-luvun rakennuspiirustuksiin liittyvien asemapiirrosten mukaan nykyisen tontin 8
koillis- ja luoteisosa oli puutarhaa Engelin suunnittelemana palokujakaistaleella, sekä pihaa lu-
kuun ottamatta tontin pohjoiskulman pientä ulkorakennusta. Vuonna 1833 tehdyssä amatöö-
riarkkitehti Charles Johnssonin muutospiirroksessa on takapihalle suunniteltu ulkorakennus.
(Kalpa – Junttila 1998, 24, 44).

Tiirikkalankadun varrella olleessa talossa ovat eri omistajat harjoittaneet 1680-luvun alkupuolelta lähtien ”traktööri”- ja majoitustoimintaa aina vuoteen 1818 asti (Kalpa – Junttila m. t., 17-37). 1800-luvun alkupuolelta lähtien paikalla on harjoitettu kauppaa, nahkurintointia, leipurintointia sekä pidetty veistokoulua, rautakauppaa, viini-, hedelmä- ja herkkukauppaa. 1900-luvun puolella tiloissa toimi myös valokuvaamo, piirustusvälineliike, leikkikalu- ja soitinliike sekä jäätelöbaari (Kalpa 1989, 35).

Tontin luoteisosaan rakennettiin 1800-luvun ja 1900-luvun vaihteessa Märten Ingmanin toimesta tehdas- ja varastorakennus. Sen viereen rakennettiin vuosina 1909 ja 1923 kivitalot (Kalpa – Junttila 1998, 50), jotka purettiin vuoden 2002 keväällä. Ingmanin rakennuttama talo purettiin vuonna 1987.

3. KENTTÄTUTKIMUSMENETELMÄT JA KAIVAUKSEN ETENEMINEN

Mittaukset

/Tapani Tuovinen

1. Vaaitukset

Vaaituksien lähtöpisteinä käytettiin rakennuksiin kiinnitettyjä korkeuskiintopisteitä, jotka Turun Viatek Oy on asentanut Ingmanin talon vajoamisen seurantamittauksia varten.

Piste n:o	<i>h</i>	Sijainti	Selitys
1	6.616	Åbo Akademin rakennuksen	Kaivauksen kiintopiste, maalattu

		kivijalassa	merkki
2	6.135	Rakennuksen kivijalassa	Kaivauksen kiintopiste, maalattu pultti
3	6.126	Rakennuksen kivijalassa	Kaivauksen kiintopiste, maalattu pultti
4	6.089	Rakennuksen kivijalassa	Kaivauksen kiintopiste, maalattu pultti
7	5.447	Ingmanin talon kulma kadun puolella	Viatek Oy:n kiintopiste, pultti
8	6.153	Ingmanin talon kulma pihan puolella	Turun kaupungin kiintopiste, pultti
13	6.673	Ingmanin talon kulma pihan puolella	Viatek Oy:n kiintopiste, pultti
19	6.709	Rakennuksen kulmassa	Viatek Oy:n kiintopiste, pultti

Korkeudet ovat Turun kaupungin korkeusjärjestelmässä.

2. Tasorunko

Tasorunko mitattiin Turun kaupungin monikulmiopisteistä 13000 ja 13014 avoimena jonona. Osa kiintopisteistä tuhoutui rakennusten purkamisen yhteydessä. Pysyvät monikulmiopisteet olivat kaupungin monikulmiopisteiden lisäksi kaivauksen kiintopisteet 4, 5, 20, 21 ja 22.

Piste n:o	x	y	h	Sijainti
13000	105316.632	70316.163		Tuomiokirkkosilta, Turun kaupungin monikulmiopiste
13014	105227.495	70270.681		Linnankadulla, Turun kaupungin monikulmiopiste
4	105237.168	70271.658	5.102	Ingmanin talon tontin portilla, asfalttinaula
5	105228.740	70284.356	4.647	Linnankadulla, asfalttinaula
20	105250.010	70238.928	6.292	Sisäpihalla, kuoppa reunakivessä Artekin rakennuksen seinustalla
21	105245.473	70246.867	6.083	Sisäpihalla, kuoppa kivessä kierreportaiden alla
22	105252.418	70258.510	6.019	Sisäpihalla, kuoppa reunakiveyksessä ravintola Paninin terassin reunassa
23	105262.130	70230.337	8.974	Kyltissä kappelin ulko-oven vieressä, tarra
24	105258.434	70255.448	9.426	Artekin talon pihanpuoleisessa päädyssä, tarra
25	105266.805	70227.517	8.518	Viatek Oy:n mittaama piste 20 hissikuilun ovenkarmissa, tarra
26	105248.458	70252.199	8.157	Viatek Oy:n mittaama piste 21 Divaani-liikkeen ikkunassa, tarra

Koordinaatit ovat Turun kaupungin koordinaattijärjestelmässä. Korkeudet näissä pisteissä ovat likimääräisiä monikulmiopisteiden korkeuksien trigonometrisen mittaustavan takia. Vaaituskiintopisteessä 1 tehdyn vertailun perusteella takymetrin avulla mitatut korkeudet ovat $\Delta h = 22$ mm liian korkeita.

Mittauskojeena käytettiin elektronista takymetriä Geodimeter 424, joka vuokrattiin Turun kaupungin mittausosastolta.

3. Koordinaatistojen muunnokset

Osa pohjakarttoina käytetystä numeerisesta aineistosta on piirretty Arkkitehtitoimisto C&H Oy:ssä paikalliseen koordinaatistoon, jonka origo on Linnankadulla Ingmanin talon edessä. Tähän koordinaatistoon piirretyt koordinaatit (x',y') muutettiin Turun kaupungin koordinaateiksi (x,y) seuraavilla vastin pisteisiin perustuvilla muunnoskaavoilla:

$$x = a + cx' - dy'$$

$$y = b + dx' + cy'$$

jossa

$$a = 105190.9231$$

$$b = 70253.71452$$

$$c = 6.2852268 \times 10^{-4}$$

$$d = -7.777739 \times 10^{-4}$$

Casagranden talon perustuksen vahvistaminen

Julkisivun edustalle tehty kaivanto avattiin sortumisvaaran vuoksi kymmenenä, 3-5.5 metriä pitkänä ja noin 1.5 metrin levyisenä osana (liite 4, kartta 002). Kukin kaivanto dokumentoitiin heti, jonka jälkeen alkoi vahvistusoperaatio. Kaivannot peitettiin heti työn edetessä, jolloin yhtä aikaa niistä oli auki vain yksi tai kaksi.

Kunkin kaivannon kaakkoisleikkaus piirrettiin mittakaavaan 1:20 (liite 7, kartta 001). Kaivantojen 2 ja 4 pohjalta tulleet hirsirakenteen osat piirrettiin mittakaavaan 1:20 (liite 7, kartta 003, kartta 004) ja valokuvattiin. Kuoppa 2:n rakenteesta R1A otettiin dendrokronologinen näyte (liite 19).

Casagrandentalon kiviperustus kuvattiin jokaisessa kaivannossa samalta korkeudelta sen jälkeen kun se oli painepesurilla puhdistettu.

Kirkkopihan kaivausalue, I vaihe

Työ aloitettiin purettavien rakennusten ollessa vielä paikallaan. Rakentajan palkkaama urakoitsija leikkasi timanttisahalla alun perin 2 x 2 metriä kokoiset aukot A ja B vuonna 1923 rakennetun talon betonisen lattian läpi, myöhemmin avattiin vielä kuoppa C vuonna 1909 rakennetun talon sisäpuolelle. Kuoppia piti alkuperäisen suunnitelman mukaan kaivaa rakennusten sisäpuolelle 9 ja ulkopuolelle yksi. Rakennusten purkamisen jälkeen suunniteltiin kaivettaviksi neljä kuoppaa. Kun paalujen sijaintia rakennuspiirustuksissa muutettiin, laajennettiin alkuperäisiä kuoppia A ja B. Yksi avatuista kuopista osui vuonna 1909 rakennetun talon lattianalaisen pannuhuoneen kohdalle, joten se ei vaatinut arkeologisia toimenpiteitä tässä vaiheessa. Rakennuksen ulkoseinän viereen, pihan puolelle avattiin kuoppa D, ja matalan, kivitalojen kaakkoispuolella sijainneen, 1980-luvulla rakennetun liikehuoneiston lattiaan avattiin kuoppa E. Lopuksi avattiin vielä kuoppa F purettavan rakennuksen sisäpuolelle kohtaan, jossa pomminetsinnässä käytetty maatulka oli antanut signaalin.

Kuoppien kaivaussyvyys vaihteli 1.4 metristä 2.3 metriin. Lähtötasona oli betonilattian pinta, jonka korkeus oli 6.30-6.43 m mpy, kuopassa D lähtötasona oli pihan pinta 6.58-6.44 m mpy. Puhdas savi tuli esiin korkeudella 5.28- 4.85 m mpy, mutta koska savi oli värjäytynyttä ja siinä oli hiekkaraitoja, sen steriiliys varmistettiin kaivamalla myös savikerrosta. Säilyneen kulttuurikerroksen vahvuus oli noin 1-1.5 metriä.

Kuopista poistettiin lapioimalla hiekkainen täyttökerros, joka kuopassa A oli 8-20 cm:n vahvuinen, kuopassa B 6-20 cm:n vahvuinen, kuopassa C 20-40 cm:n vahvuinen ja kuopassa D 6-30 cm:n vahvuinen. Kuopassa E oli betonilattian alla muutamasta cm:stä 20 cm:iin vahvuinen le-casorakerros. Kuopassa F oli 16 cm:n vahvuinen hiekkainen täytekerros.

Maakerrokset kaivettiin stratigrafisesti eli luonnollisina kerroksina. Kerrokset piirrettiin kentällä mittakaavaan 1:20, mutta rakennus- ja tutkimussuunnitelman muuttuessa ne piirrettiin puhtaaksi mittakaavaan 1:100, kuten myöhemmin dokumentoidut maayksikötkin (liite 9, kartat I-XIX): Maakerrosten ominaisuudet dokumentoitiin maayksikkölomakkeisiin. Rakenteet dokumentoitiin rakennelomakkeisiin sekä piirrettiin ja valokuvattiin. Kun kuopat oli kaivettu pohjaan, jokaisesta kuopasta piirrettiin maaleikkauskartta mittakaavaan 1:20. Jos leikkauksissa oli huomionarvoisia yksityiskohtia, leikkaus piirrettiin useammasta seinämästä (liite 7, kartat 083-089).

Kaivannoista esiin tulleiden maayksiköiden kuvaus ja sijainti on esitetty maayksikköluettelossa (liite 8) ja maayksikkökartoissa (liite 9). Kaivannoista esiin tulleet rakenteet esitellään tarkemmin luvussa 4. Kaivaushavainnot.

Maa-aines kaivettiin lapioilla ja käytiin läpi 1x1 cm:n silmäkokoisella seulalla, savipitoisempi maa käytiin lastoilla läpi pöytälevyllä. Löydöt otettiin talteen maayksiköittäin.

Jokaisesta kaivannosta havaitusta kulttuurikerroksesta otettiin siitepölynäyte. Myös Turun yliopiston maaperägeologian oppiaineesta kävi opiskelijaryhmä FL Reijo Pitkärännan ohjaamana ottamassa siitepölynäytesarjoja harjoitustyötä varten. Valikoiduista maayksiköistä otettiin makrofossiilinäytteitä. Luontaisen saven seasta tullut puu otettiin talteen mahdollisia näytteitä varten. (liite 20).

Kirkkopihan kaivausalue, II vaihe

Kun kaksiosainen kivitalo oli purettu, kaivaukset jatkuivat. Purettuun rakennuksen perustuksen poisto sekoitti pahoin kulttuurikerroksen ylimpiä osia. Perustus oli rikkonut kulttuurikerrosta paikoin luontaiseen saveen asti. Kun rakennuksen länsikulmassa ollut pannuhuone purettiin, voitiin havaita, että se oli alaltaan tuhonnut koko kulttuurikerroksen ja ulottui pohjasaveen asti.

Kaivausta jatkettiin edelleen stratigrafisesti. Maayksiköt pyrittiin, sikäli kuin oli mahdollista, yhdistämään I vaiheessa numeroituihin maayksiköihin. Maa kaivettiin lapioilla, rakenteiden välittömästä yhteydestä lastoilla. Maa-aines seulottiin, savipitoinen maa käytiin lastoilla murentamalla läpi pöytälevyjen päällä. Löydöt otettiin talteen maayksiköittäin.

Maayksiköt dokumentoitiin lomakkeille ja kartoitettiin kentällä mittakaavaan 1:100. Rakenteet dokumentoitiin lomakkeille, piirrettiin mittakaavaan 1:20 ja valokuvattiin.

Mittaukset suoritettiin Turun kaupungin mittausosastolta vuokratulla Geodimeter 424 (v.m.-91) takymetrillä ja prismasauvalla. Piirtäminen suoritettiin pääsääntöisesti takymetrin avulla, poikkeuksellisesti piirustuskehikon avulla.

Kun kaivausalue oli saatu kaivettua pohjaan, poistettiin kaivinkoneella alueen lounaispäädyssä sijainnut luonnonkivistä ladottu kivijalka R059. Sen alla ei kuitenkaan kaivinkonetyöskentelyn jälkeen ollut havaittavissa säilynyttä kulttuurikerrosta.

Lopuksi kuorittiin maata uudisrakennuksen kaakkoispuolelle suunnitellun matalan liikehuoneis-

ton alta. Paikkaa ei ollut alkuperäisen suunnitelman mukaan tarkoitus kaivaa, koska ko. uudisrakennus perustettaisiin ohuille teräspaaluille. Rakennuttajan toivomuksesta päätettiin kuitenkin poistaa alueelta vuonna 1833 rakennetun piharakennuksen kivijalka, minkä yhteydessä pintaamaan alaista, 1700-luvulle ajoittuvaa kulttuurikerrosta kaivettiin. Rakennuttajan vaatimuksesta paikkaa ei kaivettu syvemmälle, koska esille tulleet rakenteet arvioitiin suhteellisen nuoriksi, 1700-luvun lopulta peräisin oleviksi ja vuoden 1827 palossa tuhoutuneiksi. Esille tulleet rakenteet dokumentoitiin.

4. KAIVAUSHAVAINNOT

Seuraavassa käydään läpi kaivauksilla havaitut rakenteet ja niihin olennaisesti liittyneet maakerrokset. Kaikki maakerrokset, myös ne joita ei tässä esitellä, ovat maayksikköluettelossa (liite 8). Rakenteet käydään läpi numerointijärjestyksessä, joka ei ole ikäjärjestys. Jotkin rakenteet on liitetty yhteen, jolloin otsakkeessa mainitaan mihin yhteyteen rakenne on siirretty. Yksittäisiä, mihinkään selvästi liittymättömiä paaluja ja muita vähäisimpiä rakenteen jäänteitä ei ole tässä esitelty, niiden tiedot löytyvät rakenneyksikköluettelosta (liite 6).

Rakenne 1 (R001A, B):

Kuvaus: R001A käsittää kolme, koillinen-lounas -suuntaista hirttä tai haljakasta halkaistut puolet ylöspäin. Hirret jatkuivat koillis- ja lounaisleikkauksiin. R001B muodostuu kahdesta, kupera puoli ylöspäin olevasta, luode-kaakko -suuntaisesta hirrestä tai haljakkaasta. Hirsien päät oli veistetty viistoiksi. Näiden päällä kulki koillinen-lounas -suuntainen lahonnut puu. R001B oli suurimmaksi osaksi kaakkoisleikkauksen alla.

Mitat: Rakennekokonaisuus oli kooltaan 260 x 140 cm.

Sijainti: Casagranden talon perustuksen vahvistamisen yhteydessä kaivetun kuoppa 2:n pohjalla.

Tulkinta: Hirsiarina, mahdollisesti kadunpäällyste.

Ajoitus: 1388 +1-10 vuotta (Dendronäyte 1, ks. liite 19)

Lisätiedot: Rakennetta ei poistettu, vaan peitettiin savella ja täyttömaalla.

Kartat: 003

Mv-kuvat: -

Diat: -

Rakenteeseen liittyneet maayksiköt:

Rakenteen vieressä oli puumassan sekaista, harmahtavan ruskeaa, haisevaa savimaata **M001**, josta löytyi kimpivadin palanen.

Rakenne 2 (R002A, B):

Kuvaus: **R002A** koostui kolmesta päällekkäisestä hirrestä. Päällimmäinen, koillinen-lounas -suuntainen hirsi ja sen alla ollut poikittainen hirsi olivat lahonneet. Alinna ollut haljakas oli päällimmäisiä puita kookkaampi, pinnasta hieman hiiltynyt. **R002 B** oli kolmesta, luode-kaakko -suuntaisesta muodostunut taso, joka jatkui luoteeseen, kadunvarsirakennuksen alle.

Mitat: R002A näkyi 190 x 55 cm:n laajuiselta alalta. R002B näkyi 60x45 cm:n laajuiselta alalta.

Sijainti: Casagranden talon perustuksen vahvistamisen vuoksi kaivetun kuoppa 4:n pohjalla.

Tulkinta: Hirsisalvos, joka avautuu pohjoiseen sekä kadunvarren talon perustuksen hirsiriina.
 Ajoitus: Salvos on mahdollisesti keskiaikainen? Arina liittyy kiviperustuksen rakentamiseen, ja on lienee vanhimman paikalla sijainneen kiviperustaisen rakennuksen aikainen, mahdollisesti 1600-luvulta.
 Lisätiedot: Rakennetta ei poistettu, vaan peitettiin savella ja täyttömaalla.
 Kartat: 004
 Mv-kuvat: -
 Diat: KD030039

Rakenne 3 (R003):

Kuvaus: Rakenne koostuu yhdestä pidemmästä, koillinen-lounas –suuntaisesta puusta ja puualueesta, jossa oli ilmeisesti useita lautamaisia, maatuneita puita vierekkäin. Rakenteen alapuolella, koillisleikkauksessa oli päällekkäisiä kiviä, joiden halkaisija vaihteli 10-30 cm:iin.
 Mitat: Pitkä puu oli kooltaan 90 x 10 x 1 cm, pienempi puualue 40 x 40 x 1 cm. Leikkauksessa näkyvän kiviperustuksen korkeus oli 50 cm, leveys 50 cm.
 Sijainti: Kuoppa A, kaivausalueen koillispäässä.
 Tulkinta: Mahdollinen rakennuksen perustus tai tontin raja-aidan jäännös.
 Ajoitus: 1600-luku –1700-luvun alku?
 Kartat: 005, 083, 093
 Mv-kuvat: -
 Diat: -

Rakenne 4 (R004A-E):

Kuvaus: **R004A** oli koillinen-lounas –suuntainen hirren jäännös, toisella kyljellään kallellaan. Puu on katkaistu molemmista päistään, kun vuonna 1923 rakennetun kivitalon betoniperustusta on tehty. Puusta luoteeseen lähti vierekkäisiä, ohuita laudan- tai lankunpätkiä, **R004B**, joista koillispuoleiset olivat erittäin lahonneita, lounaispuoleiset paikoin hiiltyneitä. Laudan/lankunpätkät ulottuivat lahonneen hirren koillispään alle. **R004B**:hen lienee kuulunut myös hiiltyneet puutaso rakennekokonaisuuden koillispuolella, Kiinteistö oy Julininkulman seinälinjan alla. **R004C** käsitti kolme koillinen-lounas suuntaista puuta, jotka ovat mahdollisesti sijainneet lautojen/lankkujen (**R004B**) alla. **R004D**:hen kuului ainakin kaksi koillinen-lounas –suuntaista, 1-3 cm paksuista puunpätkää, jotka sijaitsivat **R004B**:n päällä ja **M014**:n päällä. (ks. Rakenteeseen liittyneet maayksiköt). **R004E** (=R006) oli **R004A**: alainen kiviperustus, jossa oli halkaisijaltaan 10-20 cm:n kokoisia kiviä, osa pitkänomaisia. Kivien sekaan oli työnnetty myös tiiliä, mahdollisesti viereisestä purkukasasta **M017** (ks. Rakenteeseen liittyneet maayksiköt). Tiilillä oli ehkä jälkikäteen pyritty tukemaan seinänperustusta, koska tiilet olivat vain osittain rakennetusta oli jäljellä 280 x 120 cm:n kokoinen alue.
 Mitat: Rakennetta oli jäljellä 280 x 120 cm:n kokoinen alue.
 Sijainti: Kuopassa B, kaivausalueen koillislaidassa.
 Tulkinta: Lattiarakennetta (**R004B**, **C**), seinänperustusta (**R004A**, **E**) ja rakennuksen purkujätettä (**R004D**)
 Ajoitus: 1600-luku
 Kartat: 006, 007, 008, 093
 Mv-kuvat: KF030028, KF030029, KF030030, KF030031, KF030032
 Diat: -

Rakenteeseen liittyneet maayksiköt

Rakenne rajasi selvästi sen ulko- ja sisäpuoliset maayksiköt. **M009** oli seinälinjan ulkopuolelta esiin tullut harmahtavan ruskea, paikoin noen värjäämä hiekkainen multa, jonka joukossa oli tiilen- ja laastin paloja. Jos palokerros liittyy rakennukseen, se on voinut palaa mahdollisesti vuoden 1681 palossa. Palokerroksesta tosin ei löytynyt liitupiippuja, mikä voisi ajoittaa rakennuksen vanhemmaksi. Palokerroksen yläpuolisesta maasta (**M007**) löytyi 1700-luvun ensimmäiselle puoliskolle ajoittuva liitupiipun koppa.

Rakennuksen sisäpuolelta kaivettiin **M012**:ta, ruskean harmaata, mullan sekaista savea, jonka joukossa oli laastia. Kerros sijaitsi rakennuksen ja sen purkujäänteiden yläpuolella, eikä siinäkään ollut liitupiippuja, mikä myös ajoittaisi itse rakennuksen rakentamis- ja käyttöajanjaksonkin 1600-luvun alkupuolelle. **M012**:n alta, ja välittömästi **R004B-c**:n päältä kaivettiin tummaa, harmahtavan ruskeaa, savipitoista multaa, **M013**, jonka seassa oli tiilimurskaa ja laastinmuruja. **M012** ja **M013** ovat mahdollisesti rakennuksen käyttöajankohdan jälkeisiä toimintakerroksia, joihin on sekoittunut hieman purkujätettä. **M013**:n ja **R004A**:n väliin rajautui kapeana, selkeärajaisena yksikkönä **M014**, joka oli laastin ja tiilenpalojen sekaista multaa. Mahdollisesti seinänperustuksessa on alun perin ollut laastimuurausta, joka on rakennuksen tuhoutumisen yhteydessä levinnyt seinälinjan viereen. Vastaava, selkeärajainen, laastipitoinen, tiilenmurujen sekainen multa, **M020**, tuli esiin kiviperustuksen **R004E=R006**:n kaakkoispuoliselta sivustalta.

Rakennekokonaisuuden alta paljastuivat **M015** ja **M017**, jotka lienevät ko. rakennusta edeltävän, vanhemman rakennuksen purkumassaa. Niistä edempänä **R007**:n yhteydessä.

Rakenne 5 (R005):

Kuvaus: Rakenne koostui kahdesta vierekkäisestä kivistä.
 Mitat: Kivien koko 30 x 20 x 15 cm.
 Sijainti: Kuoppa A, kaivausalueen koillisosassa.
 Tulkinta: Kaivanto, jonka pohjalla kivet tukemassa esim. paalua.
 Ajoitus: 1700-luku.
 Kartat: 009
 Mv-kuvat: -
 Diat: -

Rakenteeseen liittyneet maayksiköt

Kivet oli pantu kuoppaan, joka täytetty harmahtavan ruskealla mullalla, **M016**.

Rakenne 6 (R006): Ks. Rakenne 4.

Rakenne 7 (R007A-F):

Kuvaus: Rakenne koostuu palaneista, luode-kaakko-suuntaisista lankuista/laudoista **R007B**, joita oli ainakin 12 kpl rinnakkain. Rakenteen lounaisosan lankut olivat paremmin säilyneet. Lankkutasoa reunusti kaakkoislaidassa koillinen-lounas –suuntainen haljakas **R007C**. Lautojen alla oli ainakin neljä vasapuulinjaa, **R007A**. Reunahaljakkaan päällä oli kaksi kiveä, joista toisen alla oli kaksi perustuspaalua. Kivien ja reunahaljakkaan alkuperäinen sijaintisuhde oli epävarma. Laudat, **R007B**, ulottui-

vat kivien päälle. Haljakas ulottui rakenteen itäkulmassa luode-kaakko –suuntaisen puun päälle muodostaen nurkan, jonka alla oli kivi **R007D**.

Rakennekokonaisuuden pohjoisosassa oli paalurykelmä **R007E**. Osan paaluista peitti kookas kivi **R007F**.

Rakenne oli vain osittain näkyvässä. Se on jatkunut Kiinteistö Oy Julininkulman alle, ja lienee luoteisosastaan tuhoutunut. Vuoden 1983 kaivausten yhteydessä mainitaan löydetyn koekaivannosta, joka sijaitsi R005:den kohdalla Julinin tontin puolella, lahoja lautoja korkeudella 5.20-5.30 m mpy. Mahdollisesti nämä liittyvät R007:ään tai sen jälkeen rakennettuun R004:ään (ks. edellä). Lahot laudat viittaisivat jälkimäiseen vaihtoehtoon. Vuonna 1923 rakennetun kivitalon betoniperustuksen kaivanto oli rikkonut rakenteen koillis- ja lounaisosia.

Mitat: Kokonaisuus oli näkyvässä 305 x 280 x 16 cm kokoiselta alalta.
 Sijainti: Kuopassa B, kaivausalueen luoteislaidassa.
 Tulkita: Lattiarakennetta, seinänperustusta sekä tulisijan pohja. Rakennus on mahdollisesti palanut vuoden 1593 tulipalossa.
 Ajoitus: 1500-luvun loppupuoli.
 Kartat: 011, 012, 085, 092
 Mv-kuvat: KF030035, KF030036, KF030038, KF030039, KF030067, KF030081
 Diat: KD030040, KD030061, KD030065, KD030079

Rakenteeseen liittyneet maayksiköt

Rakenteen päältä kaivettiin **M021:tä (=M078)**, laastin ja tiilenpalojen sekaista hiekkaa ja **M017:ää**, joka oli keskittymä rikkonaisia tiiliä ja palaneita kiviä. Nämä olivat todennäköisesti rakenteen purkumassaa.

Rakennuksen aikaista toimintakerrosta sen ulkopuolella saattoi olla **M022**, joka koostui savipitoisesta, laastin ja tiilenpalojen sekaisesta mullasta. Sen alta tuli humuspitoisempi **M024**, jossa oli myös laastin ja tiilen paloja.

Rakenteen alta tuli esiin savipitoinen, tahmea multa, **M030**, jonka seassa oli puunsäleitä sekä vähän tiilen- ja laastinmuruja. Tämä lienee kerrosta joka on muodostunut paikalle asumisen jätöksistä, koska se rajautui rakennuksen ulkoseinän linjaan, jonka kaakkoispuolelta kaivettiin **M031:tä**, kuohkeaa, kosteahkoa, tiilen- ja laastinpalojen sekä puulastujen sekaista multaa. Tämäkin lienee ollut asumisen aikana talon ulkopuolelle kertynyttä toimintakerrosta.

Rakenne 8 (R008):

Kuvaus: Kolme vierekkäistä, luode-kaakko –suuntaista lautaa/lankkua, jotka olivat erittäin lahoja ja ohuita.
 Mitat: 204 x 56 x 1 cm.
 Sijainti: Kuopan C lounaislaidassa, koko kaivausalueen lounaispäässä.
 Tulkinta: Lattiatasoa? Mahdollisesti samaa kokonaisuutta kuin Rakenne 13.
 Ajoitus: 1600-luku? Rakenteen päällä ollut palokerros oli ehkä peräisin vuoden 1681 palosta.
 Kartat: 013, 093
 Mv-kuvat: KF030040
 Diat: KD030041

Rakenteeseen liittyneet maayksiköt

Rakenteen päältä kaivettiin hiekkaista, tiilenmurujen sekaista palokerrosta **M029**, joka keramiikan perusteella ajoittuu 1600-luvulle. Rakenteen alta tuli esiin **M039**, joka oli hiekkaista, laastin- ja tiilenmurujen sekaista purkukerrosta, mahdollisesti peräisin 1500-luvun loppupuolen asutuksesta.

Rakenne 9 (R009):

Kuvaus: Ryhmä maatuneita paaluja (5 kpl), jotka oli teroitettu ja hiillytetty.
 Mitat: 50 x 50 cm:n laajuisella alalla, säilyneen puuaineksen syvyys 20 cm.
 Sijainti: Kuopassa A, kaivausalueen pohjoisosassa.
 Tulkinta: Perustuspaalutus, esim. rakennuksen tai uunin nurkkakiven.
 Ajoitus: Eivät liittyne vanhimpaan asutusvaiheeseen 1500-luvun loppupuolella, koska paaluja ei ole lyöty puhtaaseen saveen.
 Kartat: 014
 Mv-kuvat: -
 Diat: -

Rakenteeseen liittyneet maayksiköt

Paalut ulottuivat tummaan, ruskeanharmaaseen, laastin- ja tiilenmurujen sekaiseen saveen **M033**.

Rakenne 10 (R010):

Kuvaus: Hajanainen, maatunut paalurykelmä (9 kpl).
 Mitat: Paalujen halkaisija oli enintään 8 cm.
 Sijainti: Kuopassa B, kaivausalueen luoteispuolella.
 Tulkinta: Sijaitsevat alueella, jossa näyttää sijainneen tontinraja 1500-luvun loppupuolelta lähtien. Liittyvät mahdollisesti tontinrajaan.
 Ajoitus: Liittynevät alueen vanhimpaan toimintavaiheeseen, koska paalut on lyöty luontaiseen saveen ja niiden yläpuolella on rakennuksen pohja, joka arvioidaan stratigrafian perusteella rakennetuksi 1500-luvun loppupuolella.
 Kartat: 015, 092
 Mv-kuvat: -
 Diat: -

Rakenteeseen liittyneet maayksiköt

Paalut on lyöty luontaiseen saveen **M041**.

Rakenne 11 (R011):

Kuvaus: Laastipintaisia tiiliä, hiiltyneitä kiviä ja palamattomia puun kappaleita epämääräisenä kasana.
 Mitat: Kasan koko 140 x 70 x 23 cm.
 Sijainti: Kuopassa A, kaivausalueen pohjoisosassa.
 Tulkinta: Purkukasa uunistä. Liittyy mahdollisesti R009:ään.
 Ajoitus: 1600-luku?

Kartat: 016, 093
 Mv-kuvat: -
 Diat: -

Rakenteeseen liittyneet maayksiköt

Purkuaineuksen yhteydessä oli kuohkeaa, saven sekaista multaa **M035**.

Rakenne 12 (R012):

Kuvaus: Kolme, koillinen-lounas -suuntaiseen riviin asetettua, pitkittäistä tiiltä (**R012A**) sekä niiden luoteisreunassa samansuuntainen, osittain palanut puu (**R012B**). Myös tiilirivin kaakkoispuolella oli maatonutta puuta ja lounaispäässä hajanaisia tiiliä.
 Mitat: 70 x 50 x 17 cm.
 Sijainti: Kuopassa E, kaivausalueen kaakkoislaidassa.
 Tulkinta: ?
 Ajoitus: 1600-luku?
 Kartat: 017, 087, 093
 Mv-kuvat: -
 Diat: -

Rakenne 13 (R013):

Kuvaus: Kolme kookasta kiveä.
 Mitat: Kokonaislaajuus 180 x 31 x 27 cm.
 Sijainti: Kuopassa C, kaivausalueen lounaispäässä.
 Tulkinta: Kiviperustusta? Mahdollisesti samaa kokonaisuutta kuin Rakenne 8.
 Ajoitus: 1600-luku, rakenteen päältä kaivetusta maasta (M038) löytyi raha vuodelta 1635.
 Kartat: 018, 086
 Mv-kuvat: -
 Diat: -

Rakenteeseen liittyneet maayksiköt

Rakenne mahdollisesti asetettu kuoppaan, joka oli täytetty hiekan, kivien sekä laasti- ja tiilen palojen sekaisella mullalla **M039**. Rakenteen päällä oli hiekkaista, puunsäleiden sekä tiilen- ja laastinmurujen sekaista multaa **M038**. Mahdollisesti R008 (ks. edellä), R013 ja M038 olivat peräisin samasta, tuhoutuneesta rakenteesta.

Rakenne 14 (R014):

Kuvaus: Luontaiseen pohjasaveen kaivettu, koillinen-lounas -suuntainen kaivanto.
 Mitat: Kokonaislaajuus 1600 x 250 x 35 cm.
 Sijainti: Kaivausalueen keskellä. Tuli ensin esiin kuopissa A ja B.
 Tulkinta: Sijaitsee linjalla, jossa näyttää olleen tontinraja 1500-luvun loppupuolelta lähtien. Kaivanto liittyy mahdollisesti rajaan. Alun perin rakenne on ehkä ollut tonttien väliin kaivettu oja, joka vähitellen on täyttynyt purkujätteellä.
 Ajoitus: 1500-luvun loppupuoli. Kaivanto oli ehkä täyttynyt vähitellen 1500-luvun loppupuolella tai täytetty vuoden 1593 palon jälkeen.

Kartat: 019, 092
 Mv-kuvat: -
 Diat: -

Rakenteeseen liittyneet maayksiköt

Kaivanto oli täyttynyt runsaasti puusilppua, paikoitellen tiilenkappaleita, nokea ja laastia sisältäneellä mullalla, **M184** ja runsaasti maatuneita puunjäänteitä sisältäneellä hiekkaisella mullalla, **M098** sekä mullan ja tiilenmurujen sekaisella savella, **M037**. Koillispuolellaan kaivanto oli täyttynyt orgaanisten jäänteiden, tiilenpalojen, laastiläiskien ja kivien sekaisella savella, **M049**, harmaalla, laastin- ja tiilenmurujen sekaisella savella, **M040**, tummalla, laastin- ja tiilenmurujen sekaisella savella, **M033**, ja laastin- ja tiilenpalojen sekaisella hiekalla, **M032**.

Rakenne 15 (R015): Ks. Rakenne 039 edempänä

Rakenne 16 (R016).

Kuvaus: **R016A-D** olivat resenttejä viemärikaivantoja.
 Sijainti: Tulivat esiin D- ja E-kuopista sekä kaivausalueen eteläkulmasta.
 Kartat: 021, 088
 Mv-kuvat: -
 Diat: -

Rakenteeseen liittyneet maayksiköt

Viemärikaivannon maa kaivettiin **M048**:na. Se oli kaivannon pohjustushiekkaa, johon oli sekoitettu ympäröiviä kulttuurikerroksia. Se oli noen sekaista ja sisälsi paikoin puunjäänteitä.

Rakenne 17 (R017):

Kuvaus: Luode-kaakko –suuntainen puu, todennäköisesti luontainen. Siinä ei ollut työstöjälkiä. Puu ulottui kuoppa B:n kaakkoisleikkauksen alareunaan.
 Mitat: Puun paksuus oli 12 x 5 cm, se oli näkyvässä 67 cm:n pituudelta.
 Sijainti: Kuoppa B.
 Tulkinta: Ajopuu, joka oli joutunut paikalleen ennen saven kerrostumista.
 Ajoitus: ?
 Kartat: 022, 084
 Mv-kuvat: KF030048
 Diat: KD030046

Rakenteeseen liittyneet maayksiköt

Pohjasavessa **M046** oli tumma, luontainen hiekkakerrostuma, joka oli saanut värinsä mahdollisesti muinaisesta metsäpalosta (FL Reijo Pitkäranta, suullinen tiedonanto). Puu tuli esiin hiekka kerroksen alla olleesta pohjasavesta.

Rakenne 18 (R018):

- Kuvaus: Rakenne koostui koillinen-lounas –suuntaisista puista, **R018A**. Rakenteen halkaisee viemärikaivanto R016A. Sen itäpuolella puut olivat hiiltyneitä ja maatuneita. R016A:n länsipuolella oli kolme lankkua, joiden päällä oli saman suuntainen, epämääräinen puu. Lankkujen länsipuolella oli tasasivulla makaava haljakas, sen länsipuolella olleet puut olivat n. 10 cm paksuja rankoja, **R018B**. Puiden alla oli jäänteitä luode-kaakko –suuntaisista vasoista. Rakenteeseen liittyi mahdollisesti myös koillinen-lounas –suuntainen puunjääne, **R032**.
- Mitat: Rakennetta on säilynyt 235 x 170 cm laajuisella alalla.
- Sijainti: Tuli esiin kuopassa E, kaivausalueen kaakkoislaidassa.
- Tulkinta: Lattia.
- Ajoitus: 1500-luku?
- Kartat: 023, 087, 092
- Mv-kuvat: KF030049, KF030084, KF030089
- Diat: KD030047, KD030084, KD030088

Rakenteeseen liittyneet maayksiköt

Rakenteen päältä kaivettiin hienoa, noen, hiilenpalojen ja laastin sekaista hiekkaa, **M051**. Tämä on mahdollisesti ollut rakennuksen palamisen jälkeen levitettyä tasoitekerrosta tai mahdollisesti kaksipohjaisen lattian välistä eristehiekkaa. Rakenteen alta kaivettiin puusilpun ja noen sekaista multaa, **M055**, joka lienee ollut lattian alle kertynyttä, asumisjätteiden sekaista maa-ainesta.

Rakenne 19 (R019): Ks. Rakenne 039**Rakenne 20 (R020):**

- Kuvaus: Hajanaisia, luode-kaakko ja koillinen-lounas –suuntaisia puunpätkiä, joista luoteispuoleiset haljakas, 5 ranganpätkää ja hiiltynyt puunpätkä on numeroitu **R020A**:ksi ja kaakkoispuoleiset neljä lankunpätkää **R020B**:ksi.
- Mitat: R020A:n kokonaislaajuus oli n. 50 x 42 cm, R020B:n n. 110 x 80 cm.
- Sijainti: Tulivat esiin kuopasta E kaivausalueen kaakkoislaidasta.
- Tulkinta: Mahdollisesti R018:n lattian alle aseteltuja tukipuita?
- Ajoitus: Vanhempi tai samanaikainen kuin yläpuolinen R018. 1500-luku?
- Kartat: 025, 087, 092
- Mv-kuvat: KF030051, KF030091
- Diat: KD030049, KD030090

Rakenteeseen liittyneet maayksiköt

Puut tulivat esiin puusilpun ja noen sekaisesta mullasta, **M055**, joka edellä tulkittiin R018:n alaiseksi, asumisjätteiden sekaiseksi kerrokseksi. Sen alta tuli esiin multainen savi, **M059**, joka vähitellen vaihtui luontaiseksi saveksi.

Rakenne 21 (R021):

- Kuvaus: Rakenne koostui huonosti säilyneistä, luode-kaakko –suuntaisista puista, jotka jatkuivat kaakkoisleikkaukseen ja jotka viemärikaivanto R016 oli katkaissut niiden

luoteisosasta. Puut muodostivat yhtenäisen tason.
 Mitat: Puiden leveys oli 14-10 cm, paksuus 1 cm. Ne olivat näkyvissä enimmillään 70 cm:n pituudelta.
 Sijainti: Rakenne tuli esiin kuopasta D.
 Tulkinta: Lattia. Mahdollisesti liittyy Rakenteeseen 23.
 Ajoitus: 1600-luku? Lattianalaisesta maasta (M058) tuli esiin vuosiin 1569-1592 ajoittuva klippinki.
 Kartat: 026, 088, 093
 Mv-kuvat: -
 Diat: -

Rakenteeseen liittyneet maayksiköt

Rakenteen päältä poistettiin hiekkaista, tiilenpalojen sekaista ja runsaasti laastia sisältänyttä multaa, **M056**. Kyseessä oli mahdollisesti rakennuksen purkukerros. Rakenteen alta tuli esiin multainen hiekka, **M058**, jonka seassa oli nokea, palaneita kiviä, laastia, tiilenpaloja ja maatuoneita puunsäleitä. Em. rahalöydön perusteella voisi kyseessä olla vuoden 1593 palokerros, jonka päälle tämä rakennus oli tehty.

Rakenne 22 (R022):

Kuvaus: Ohut, lahonnut puutaso, jonka syyt olivat lähes itä-länsi –suuntaiset.
 Mitat: 190 x 70 cm.
 Sijainti: Tuli esiin kuopasta D, kaivausalueen kaakkoislaidasta.
 Tulkinta: ?
 Ajoitus: Tuli esiin kahden palokerroksen välistä, jotka mahdollisesti liittyvät vuoden 1593 paloon, rakenne lienee tuhoutunut ko. palossa.
 Kartat: 027, 088, 092
 Mv-kuvat: -
 Diat: -

Rakenteeseen liittyneet maayksiköt

Rakenteen päältä kaivettiin palokerrosta M058 (ks. edellinen Rakenne 21) ja alta hiekkaista multaa, **M060**, jonka seassa oli nokea, laastia ja tiilenpaloja.

Rakenne 23 (R023):

Kuvaus: Koillinen-lounas –suuntainen kiviladelma, **R023A**. Päälimmäiset kivet olivat irtonaisia, pohjimmaisesta todennäköisesti alkuperäisillä paikoillaan. Yhdessä kivessä oli kolme kappaletta alle 40 cm pitkiä, rosoisia, n. 1.5 cm levyisiä uria, ilmeisiä piikkaus- tai lohkomisjälkiä. Kivien alta tuli esiin samansuuntaista puunjäännettä, **R023B**.
 Mitat: Kiviladelma oli kooltaan n. 200 x 50 x 25 cm, puunjäänne 57 x 4 x 2 cm.
 Sijainti: Tuli esiin kuopasta D, kaivausalueen kaakkoislaidasta.
 Tulkinta: Kiviperustus. Voi olla yhteydessä R021:een.
 Ajoitus: 1600-luku?
 Kartat: 028, 029, 093
 Mv-kuvat: KF030054

Diat: -

Rakenteeseen liittyneet maayksiköt

Rakenne kaivettiin esiin savisen mullan, **M061**:n, alta, jonka seassa oli tiilenpaloja ja laastia. Rakenteen yhteydestä ja alta kaivettiin savista multaa, **M062**, jonka seassa oli tiilenpaloja, laastia ja puuhitusia.

Rakenne 24 (R024):

Kuvaus: Rakenne koostui kolmesta puukerrasta, joista ylin oli luode-kaakko –suuntainen, toinen koillinen-lounas ja alin luode-kaakko –suuntainen. Puut olivat huonosti säilyneitä, palaneita ja lahonneita. Puiden yhteydessä oli runsaasti puusilppua.

Mitat: 200 x 60 cm, puiden paksuus oli n. 3 cm.

Sijainti: Tuli ensin esiin kuopasta D, loput rakenteesta löytyi myöhemmässä vaiheessa kaivausalueen kaakkoislaidasta.

Tulkinta: Lattiarakennetta?

Ajoitus: 1500-luvun loppupuoli?

Kartat: 030, 088, 092

Mv-kuvat: KF030085

Diat: KD030085

Rakenteeseen liittyneet maayksiköt

Rakenteen päältä kaivettiin tiilenpalojen, laastin ja puuhippujen sekaista multaa, **M063**. Rakenteen alta kaivettiin hiekkaista, tiilenpalojen, laastihippujen, noen ja hiiltyneiden puunpalojen sekaista multaa, **M065**. Ainakin ensiksi mainittu saattaa olla kyseisen, mahdollisen rakennuksen purkukerrosta, johon oli sekoittunut seuraavan rakennusvaiheen asumisjätettä.

Rakenne 25 (R025):

Kuvaus: Rakenne koostuu koillinen-lounas –suuntaisesta hirrestä, joka oli lounaispäästään palanut ja keskiosastaan tuhoutunut. Hirren alla oli kaksi luode-kaakko –suuntaista hirttä, jotka olivat ilmeisesti kaakkoispäästään tuhoutuneet 1900-luvulla rakennetun kivitalon betoniperustusta laskettaessa. Lisää samaa rakennetta tuli myöhemmin esiin kuopan lounaispuolelta (**R045**).

Mitat: Rakenne oli säilynyt 210 x 80 cm laajuiselta alalta. Puiden paksuus oli 2-8 cm.

Sijainti: Tuli esiin kuopasta F, kaivausalueen keskeltä.

Tulkinta: ?

Ajoitus: 1500-luku?

Kartat: 031, 089, 092

Mv-kuvat: KF030058

Diat: KD030055

Rakenteeseen liittyneet maayksiköt

Rakenteen päältä kaivettiin multaista hiekkää, **M064**, jonka seassa oli tiilenpaloja ja laastia. Rakenne oli hiekkaisen, noen ja hiiltyneiden puun palojen ja tiilenpalojen sekaisen mullan, **M066**, yhteydessä, joka mahdollisesti oli ko. rakenteen purkumassaa. Rakenteen alta tuli esiin tahmea, maatuneen puun, luiden ja tiilenmurujen sekainen multa, **M068**. Se oli mahdollisesti rakennetta

edeltävää toimintakerrosta, johon oli sekoittunut rakenteen jäänteitä.

Rakenne 26 (R026): Ks. Rakenneluettelo, liite 6.

Rakenne 27 (R027):

Kuvaus: Rakenne koostui koillinen-lounas –suuntaisesta hirrestä, jonka alla oli kiviä ja tiiliä.
 Mitat: 300 x 70 cm laajuusella alalla.
 Sijainti: Tuli esiin kuopasta F, kaivausalueen keskeltä.
 Tulkinta: Rakennuksen seinälinjaa. Liittyy mahdollisesti R025:een (ks. edellä).
 Ajoitus: 1500-luku.
 Kartat: 033, 089, 092
 Mv-kuvat: KF030059
 Diat: KD030056

Rakenteeseen liittyneet maayksiköt

Rakenne kaivettiin esiin **M068**:sta, tahmeasta, maatuneen puun, luiden ja tiilenmurujen sekaisesta mullasta. Se on mahdollisesti ollut rakenteen käyttöaikaa edeltänyttä toimintakerrosta (ks. myös R025). Se muuttuu alempana savisemmaksi **M072**:ksi.

Rakenne 28 (R028):

Kuvaus: Neljän paalun ryhmä. Paalut olivat teroitettuja ja ne ovat todennäköisesti liittyneet samaan rakenteeseen.
 Mitat: Paalujen säilyneen osan pituus oli 18-16 cm, läpimitta 7-5 cm. Rykelmä sijaitsi 40 x 40 cm laajuusella alalla.
 Sijainti: Tuli esiin kuopasta F, kaivausalueen keskeltä.
 Tulkinta: Hirren tukipaaluja tai jonkin rakenteen perustuspaaluja.
 Ajoitus: ?
 Kartat: 034, 092
 Mv-kuvat: -
 Diat: -

Rakenne 29 (R029):

Kuvaus: Rakenne käsitti koillinen-lounas ja luode-kaakko –suuntaisia puita. Länsinurkasta poistettiin irrallisia puunkappaleita, jotka numeroitiin **R029A**:ksi. **R029B**:hen kuului ainakin kuusi koillinen-lounas –suuntaista puuta, joiden alla kulki neljä luode-kaakko –suuntaista vasapuuta. Rakenteen pohjoiskulman vieressä oli kookas kivi. Rakenne lienee jatkunut lounaaseen ja kaakkoon, mutta se oli myöhempien kivi- ja betoniperustusten rikkoma.
 Mitat: Rakennetta oli näkyvissä 160 x 90 cm laajuuselta alalta.
 Sijainti: Kaivausalueen lounaiskulma.
 Tulkinta: Lattiarakennetta.
 Ajoitus: 1600-luvun loppu – 1700-luvun alku. Todennäköisesti vanhempi kuin vuonna 1743 laadittu venäläinen kartta, jonka mukaan paikalla ei tuolloin ollut rakennusta.

Kartat: 035, 090, 093
 Mv-kuvat: -
 Diat: -

Rakenteeseen liittyneet maayksiköt

Rakenne tuli esiin laajan, koko kaivausalueen peittäneen palo/raivausyksikön, **M074**, alta. Sen alla, kaivausalueen eteläkulmassa, oli ko. rakenteen päällä laastin ja paikoin tiilenmurujen sekaista, kuivaa hiekkaa, **M076**. Ensiksi mainittu oli mahdollisesti vuoden 1711 palokerrosta ja viimeksi mainittu ko. rakenteen purkukerrosta. M076:n alta tuli tummaa, hiekkaista ja saven sekaista multaa, **M099**. Tämä lienee muodostunut R029:n maatuessa. Rakenteen puiden välistä kaivettiin saven sekaista, tahmeaa multaa, **M102**, joka lienee muodostunut rakenteen käytön aikana. Rakenteen alta kaivettiin tahmeaa, hiilen ja noen sekaista multaa, **M113**, joka oli mahdollisesti rakennetta edeltäneen asutuksen palokerrosta (mahdollisesti vuoden 1681 palosta?)

Rakenne 30 (R030):

Kuvaus: Rakenne käsitti kaksi luode-kaakko –suuntaista, ja kolme koillinen-lounas –suuntaista puuta. Puut olivat ilmeisesti erittäin lahoja lautoja.
 Mitat: Rakenne ulottui 120 x 80 cm laajuiselle alalle. Lautojen pituus oli 112-44 cm, leveys 8-18 cm. Lautojen paksuus oli n. 1 cm.
 Sijainti: Kaivausalueen lounaispää.
 Tulkinta: Sijainniltaan sekundaari rakenteen jäännös raivauskerroksessa.
 Ajoitus: 1600-luvun loppu – 1700-luvun alku?
 Kartat: 036, 093
 Mv-kuvat: -
 Diat: -

Rakenteeseen liittyneet maayksiköt

Rakenne tuli esiin laajan palo/raivauskerroksen, M074 (ks. edellä), alta. Rakenteen alla oli irtonaista, runsaasti tiilenpaloja ja –muruja sisältänyttä, laastin ja noen sekaista hiekkaa ja sen kanssa limittäin hiekan ja laastin sekaista savea. Hiekka ja savi oli numeroitu **M091**:ksi, ja lienee ollut rakenteen purkamiseen liittynyttä raivauskerrosta. Rakenteen lautojen alapuolella hiekka oli multaista ja maatuneen puun sekaista.

Rakenne 31 (R031A-D):

Kuvaus: **R031A** oli kookas, moneksi osaksi halkeillut kivi. Rakenteen etelälaidassa oli myös muutamia isoja kiviä ja niiden koillis- ja luoteispuolella tiiliä ja laastia sekä halkaisijaltaan alle 10 cm:n kokoisia kiviä. Kivien yhteydessä oli koillinen-lounas ja luode-kaakko –suuntaisten puiden syitä, **R031B**. **R031C** käsitti kolme oli paalua, joista yhden molemmilla puolilla oli kivi. **R031D** olivat rakenteen alta tulleet koillinen-lounas –suuntaiset puunjäänteet, joista yksi oli hiiltynyt.
 Mitat: Rakennetta oli säilynyt 280 x 120 cm laajuisella alalla.
 Sijainti: Kaivausalueen keskellä.
 Tulkinta: Tulisijan jäännökset?
 Ajoitus: 1600-luku?
 Kartat: 037, 038, 039, 093
 Mv-kuvat: KF030066, KF030068, KF030069

Diat: KD030062, KD030063

Rakenteeseen liittyneet maakerrokset

Rakenteen päältä poistettiin hiekan ja mullan sekaista laastia, **M082**. Kyseessä oli osa kumpu-
maista purkumassakasaa, johon kuuluivat myös laastinen ja hiekkainen multa **M077**, rakenteen
alta tulleet multainen, savipaakkujen sekainen hiekka, **M095**, mullan, maatuneiden puunjäänteiden,
tiilenpalojen ja -murujen, laastinkappaleiden ja -murujen, noen ja palaneiden kivien sekainen
hiekka, **M096** sekä multainen, tiilenpalojen ja palaneiden kivien sekainen hiekka, **M101**,
joka muodosti kuopan kasan pohjalle. Nämä maakerrokset olivat mahdollisesti tulisijan (ja siihen
liittyneen rakennuksen) purkumassaa.

Rakenne 31E (R031E):

Kuvaus: Kookas paalu, jota tukemaan oli asetettu kaksi kiveä.
Mitat: Paalun halkaisija oli n 20 cm, pituus 16 cm. Tukikivien koko oli 38 x 32 x 16 cm ja
49 x 22 x 15 cm.
Sijainti: Kaivausalueen keskellä.
Tulkinta: Sijaiti linjalla, jolla oli muitakin kookkaita paaluja (R041A, R060, R056, R058).
Paalut sijaitsivat tonttia halkovan kaivannon (R014) yhteydessä ja saattoivat liittyä
vanhaan tontinrajaan esim. aidan paaluina.
Ajoitus: 1500-luvun loppupuoli
Kartat: 039, 092
Mv-kuvat: -
Diat: -

Rakenne 32 (R032): Ks. Rakenne 18.

Rakenne 33 (R033):

Kuvaus: Kivistä rakennettu, pohjakaavaltaan pyöreä kaivo. Lähempänä pohjaa kaivo vai-
kutti kuusikulmaiselta. Kivet oli ladottu kylmämuuraustekniikalla. Kaivon pohjalla
oli salvoksella paikalleen lukitut hirret, jotka muodostivat neliosaisen kehikon. Ke-
hikon välit oli täytetty kivillä.
Mitat: Syvyys 384 cm, läpimitta sisäpuolelta 130-120 cm.
Sijainti: Kaivausalueen koillispäässä.
Tulkinta: Vesikaivo.
Ajoitus: Kaivo on mahdollisesti rakennettu jo 1600-luvun alkupuolella (ks. Luku 5. Yh-
teen veto kaivaushavainnoista). Kaivo lienee ollut käytössä 1700-luvun lopulle ja
täytetty 1700-luvun lopulla tai viimeistään vuoden 1827 palon jälkeen. Täyttöker-
roksesta löytyneet lasipullojen ja -astioiden palat ajoittuvat 1800-luvun alkupuolel-
le: yksi kivisavipullo on ajoitettu vuosiin 1833 – 1841 (Museum Curator Linda
Salt, Denby Pottery Company Ltd., tiedonanto sähköpostitse 13.2.2003). Osa la-
siastioista ajoittuu 1840-luvulle (Georg Haggren, suullinen tiedonanto). Kaivoa ei
voitu dendrokronologisesti ajoittaa (ks. liite 19).
Kartat: 041,042, 093, 094
Mv-kuvat: KF030074, KF030075, KF030076, KF030082
Diat: KD030072, KD030073, KD030074, KD030081

Rakenteeseen liittyneet maakerrokset

Rakenne tuli esiin pintamaan alta. Kaivoa ympäröivä täyttösavi numeroitiin **M088**:ksi. Se oli koostumukseltaan heterogeenista, sen seassa oli paikoin tiilen- ja hiilenmuruja sekä puuhitusia. Sitä ei kaivettu pois, mutta sen pinta puhdistettiin esille horisontaalisen laajuuden toteamiseksi. Kaivon pohjalla, kivien ja hirsien päällä oli keskikarkeaa hiekkaa **M167**, jonka seassa oli halkaisijaltaan 15-30 cm kokoisia kiviä, tiiliä, laudanpätkiä, puuesineiden katkelmia ja mahdollisesti maatumista puista peräisin ollutta orgaanista ainesta. Hiekkakerros oli n. 40 cm:n vahvuinen. Tämä lienee ollut kaivon alkuperäinen pohjustushiekka, johon oli vuosien varrella pudonnut ylimääräistä ainesta. Sen päällä oli n. 19 cm:n vahvuinen kerros laastin sekaista hiekkaa, **M065**. Laastihiekan päällä oli n. 18 cm:n vahvuinen kerros puhdasta soraa, **M063**, jonka pohjalla oli tiivis, kovettunut laastikerros. Soran päällä oli n. 40 cm:n vahvuudelta runsaasti hiiltä sisältänyttä hiekkaa ja vähän tiilenpaloja sisältänyttä hiekkaa, **M161**. Nämä kerrostumat oli mahdollisesti laitettu kaivoon pyrkimyksenä puhdistaa sen vettä.

Hiilipitoisen hiekan päällä oli n. 112 cm:n vahvuinen kerros multaista hiekkaa, **M100**, jonka seassa oli savea, runsaasti puunkappaleita, puusilppua, lastuja ja oksanpätkiä. Tämä lienee ollut kaivon ensimmäinen varsinainen täyttökerros. Kerroksen yläosassa oli myös n. 40 cm:n vahvuinen, hiekkaisempi kerrostuma, jossa oli halkaisijaltaan 20-40 cm kokoisia kiviä, puunkappaleita, puuesineiden katkelmia ja risuja. Ylimpänä täyttöyksikkönä oli runsaasti laastia sisältänyt karkeahkon hiekan kerros, **M089**, jossa oli huomattava määrä lasipullojen, pikareiden ym. lasiastioiden sekä selteripullojen paloja. Ylin täyttökerros oli n. 130 cm:n vahvuinen.

Rakenne 34 (M034):

Kuvaus: Viime vuosisadan alkupuolella rakennettujen talojen betoniset perustukset, jotka poistettiin ennen kenttätöiden II vaiheen aloittamista. Osa kaakkoista ja lounaista perustusta oli jäljellä kaivausten ajan. Se poistettiin kaivausten loppuvaiheessa.

Mitat: Noin 25 x 10 metriä laajuusella alueella.

Sijainti: Koko kaivausalueella.

Tulkinta: Kivirakennusten perustukset.

Ajoitus: 1909 ja 1923.

Kartat: 043, 095

Mv-kuvat: -

Diat: -

Rakenteeseen liittyneet maayksiköt

Poistettujen palkkien alta kaivettu irtonainen, tiilenpaloja ja halkaisijaltaan 10-25 cm:n kokoisia kiviä sisältänyt hiekka ja sora numeroitiin **M079**:ksi.

Rakenne 35 (R035):

Kuvaus: Pienistä, särmikkäistä kivistä koostunut, kalteva kiveys.

Mitat: Kivien läpimitta vaihteli 5-10 cm:iin. Kiveys oli säilynyt 70 x 70 cm laajuusella alalla.

Sijainti: Kaivausalueen pohjoiskulma

Tulkinta: Tien pohja? Saattaa liittyä vuoden 1756 kartassa ja vuodelta 1775 olevan mittauskirjan kartassa näkyvään, tontin pohjoiskulmasta Aninkaisten poikkikatuun johtavaan kujaan, joka lienee ollut sama, joka näkyy jo 1630-luvun asemakaavakartoissa

Ajoitus: 1700-luku?
 Kartat: 044
 Mv-kuvat: -
 Diat: -

Rakenteeseen liittyneet maayksiköt

Kivet oli asetettu saven sekaisen soran, **M104**, päälle. Maa-aineksen seassa oli myös nyrkinko-koisia kiviä, hiekkaa, tiilen- ja laastinmuruja sekä resenttiä rakennusjätettä.

Rakenne 36 (R036):

Kuvaus: Hajanainen kivirykelmä, joka koostui särmikkäistä, rapautuneista kivistä.
 Mitat: Rakenne oli säilynyt 170 x 65 cm laajuusella alalla.
 Sijainti: Kaivausalueen luoteislaita.
 Tulkinta: Voivat liittyä R007:n seinälinjaan, mahdollisesti seinänperustusta. Samaa rakennetta, kuin R007D.
 Ajoitus: 1600-luku.
 Kartat: 045
 Mv-kuvat: -
 Diat: -

Rakenteeseen liittyneet maayksiköt

Kivet olivat tummanruskeassa, tiilen- ja hiilenpalojen sekä puulastujen sekaisessa savessa, **M108**. Joidenkin kivien alla oli muutaman mm:n vahvuinen kerros hiekkaa.

Rakenne 37 (R037):

Kuvaus: Koillinen-lounas ja luode-kaakko –suuntaiset hirrenjäänteet, **R037A**, joiden leikkauskulmassa oli kivi, **R037B**. Rakenteen sisäpuolella oli hajanaisia, lähinnä luode-kaakko –suuntaisia puiden jäänteitä sekä läpimitaltaan 10-20 cm kokoisia kiviä.
 Mitat: Rakenne oli säilynyt 360 x 280 cm:n laajuuselta alalta.
 Sijainti: Kaivausalueen koillisosa.
 Tulkinta: Hirsirakennuksen jäänteet.
 Ajoitus: 1600-luku.
 Kartat: 046, 093
 Mv-kuvat: KF030071
 Diat: KD030069

Rakenteeseen liittyneet maayksiköt

Rakenne tuli esiin multaisen, laastin ja tiilenmurun sekaisen hiekan, **M084**, alta. Rakenteen alta kaivettiin hiekkaista, pieniä kiviä, laastia, tiilenpaloja ja –muruja, hiiltä, nokea sekä puunjään- teitä sisältänyttä multaa, **M109**, hiekkaista, hieman saven sekaista, laastin- ja tiilenmurujen sekä maatuneen ja hiiltyneen puun sekaista multaa, **M020**. Viimeksi mainitun maayksikön alaosa oli selvästi palanut. Rakenteen alta kaivettiin vielä multaista, savikeskittymien, tiilenmurujen ja laastin sekaista multaa, **M126**. Maayksiköt hajanaisen rakenteen yhteydestä lienevät olleet etu- päässä rakennuksen palokerrosta ja purkumassaa, johon oli sekoittunut rakennuksen käytön ai- kaista toimintakerrosta.

Rakenne 38 (R038):

Kuvaus: Pääosin koillinen-lounas –suuntaisia puita, jokunen puunpätkä oli luode-kaakko –suuntainen. Puut olivat osittain päällekkäin, osittain hiiltyneitä.
 Mitat: Rakennekokonaisuutta oli säilynyt 225 x 90 cm laajuisella alalla.
 Sijainti: Kaivausalueen keskellä.
 Tulkinta: Rakennuksen lattiaa tai kulkutaso? Liittyi mahdollisesti R025:een.
 Ajoitus: 1500-luku?
 Kartat: 047, 089, 092
 Mv-kuvat: KF030072
 Diat: KD030070

Rakenteeseen liittyneet maayksiköt

Rakenne tuli esiin punertavaksi palaneen saven, **M110**, alta. Rakenne sijaitsi runsaasti maatunutta puuta sisältävän hiekkaisen mullan, **M098**, kaakkoislaidassa ja sen päällä. M098 oli tonttia halkoneen kaivannon, R014:n täyttömaata, joka lienee kertynyt tai ajettu kaivantoon 1500-luvun lopulla - 1600-luvulla.

Rakenne 39 (R039A-E, G, H), Rakenne 15 (R015), Rakenne 019 (R019A,B):

Kuvaus: Rakenne muodostuu hirsikehikosta, joka muodostuu luode-kaakko ja koillinen-lounas –suuntaisista hirsistä, **R039B**, ja koillinen-lounas –suuntaisista puunpätkisistä, **R039A**, koillinen-lounas –suuntaisesta hirrestä sekä luode-kaakko ja koillinen-lounas –suuntaisista puista, **R039C**. Kehikon hirret, R039B, lepäsivät koillinen-lounas ja luode-kaakko –suuntaisella kiviperustuksella, **R039D**. Kaakkoispuoleisen hirren ja sen viereisen hiiltyneen hirren välissä oli säilynyt sammalta, mahdollisesti karhunsammalta. Hirsikehikon etelänurkassa oli paalunrei'istä muodostunut kehikko, **R039E**. Kehikon lounaispuolella oli hiiltyneitä luode-kaakko –suuntaisia puunjäänteitä, **R039G** ja kaakkoispuolella koillinen-lounas –suuntaisia hiiltyneitä puita, **R039H**.

Kenttätyövaiheessa I kuopasta C löytynyt, lohkotuista kivistä muodostunut, luode-kaakko-suuntainen rivistö numeroitiin **R019A**:ksi, jonka päällä lepäsi puu **R015**. Kivirivin koillispuolella oli kaksi irtopuuta, **R019B**.

R015 käsitti myös hajanaisia puita, joista yksi sijaitsi luode-kaakko –suuntaisesti R013:n (ks. edellä) alla ja R019:n päällä, kaksi luode-kaakko –suuntaista puuta jatkui kuopan C kaakkoisleikkaukseen, yksi luoteisleikkaukseen.

Mitat: Rakennetta oli säilynyt n. 650 x 300 cm laajuisella alueella.
 Sijainti: R015 ja R019A,B tulivat esiin kuopasta C, muu rakennekokonaisuus kaivausalueen lounaispäästä kaivausten II vaiheessa.
 Tulkinta: Hirsirakennuksen pohja tulisijanperustuksineen, hajonnutta lattiaa sekä rakenteesta peräisin ollutta purkujätettä.
 Ajoitus: 1500-luvun loppupuoli vuoteen 1593?
 Kartat: 020, 024, 048, 049, 092
 Mv-kuvat: KF030077, KF030078, KF030079
 Diat: KD030075, KD030076, KD030077

Rakennukseen liittyneet maayksiköt

Rakenteen yhteydestä kaivettiin eri yksiköiksi identifioituja purku/tasoitekerroksia. Rakenteen päältä kaivettiin multaista hiekkaa, **M118**, jossa oli laastia ja tiilenpaloja. Kehikon ulkopuolelta kaivettiin **M125**:ttä, punertavaksi palanutta savea ja hiekkaa, seassa hiiltä ja nokea. Kehikon lounaispuolella oli saven sekaista hiekkaa, **M112**, joka oli ehkä talon ulkopuolelle tuhoutumisen jälkeen leviteltyä lattianalushiekkaa. Rakenteen sisäpuolelta kaivettiin **M115**:ttä, tiilenmurujen ja noen sekaista tiivistä savea, **M137**.ää, multaista, tiilenmurujen, laastin ja noen sekaista hiekkaa sekä **M140**:tä, multaista, tiilenmurujen ja –palojen sekaista hiekkaa.

Rakenteen yhteydestä kaivettiin lisäksi **M097**:ää, **M141**:ää, **M124**:ää ja **M143**:a, jotka olivat noen, hiilen, laastin, tiilenmurujen ja –palojen sekaista hiekkaa (ks. maayksikköluettelo, liite xx). Nämä lienevät myös olleet rakenteen tuhoutumiseen liittyneitä kerroksia.

R019:n päältä kaivettiin **M050**, joka oli noen värjäämää, tiilenpalojen, laastihippujen ja paikoin tuhkan sekaista multaa. Tämä on mahdollisesti ollut rakennuksen palokerrosta. Rakenteen yhteydessä, sen alla ja vieressä oli noen värjäämää savea, **M052**, joka on ehkä ollut tasoidesavea, jonka päälle on tehty lattia (R015). Saven alla oli puulastujen sekainen, savipitoinen multa **M053**. Se lienee ollut toimintakerrosta, jonka päälle rakennus on tehty.

R015:n puut sijaitsivat ohuessa, multakerroksessa, **M047**, jonka alta tuli esiin noen värjäämä, tiilenpalojen, laastihippujen ja tuhkan sekainen multa **M050**. Ensiksi mainittu lienee rakennuksen purkujätteen maatumiskerros, viimeksi mainittu on ehkä ollut vanhempaa palokerrosta, jonka päälle rakennus on tehty.

Rakenne 39 F, I (R039I, F)

Kuvaus: **R039F** ja **R039I** olivat kaksi kivistä ladottua pientä kasaa, mahdollisesti alun perin kehää, jotka todennäköisesti eivät liittyneet Rakenne 39A-E, G, H:n yhteyteen, vaan johonkin nuorempaan tai vanhempaan rakennekokonaisuuteen. R039I:ssä oli myös tiiliä. R039F oli selvemmin kehämäinen. Saattoivat olla myös kaivamisen yhteydessä syntyneitä ”rakenteita”.

Mitat: Kehien halkaisija oli n. 40-60 cm.

Sijainti: Kaivausalueen lounaisosassa.

Tulkinta: ?

Ajoitus: ?

Kartat: 048, 092

Mv-kuvat: KF030077, KF030078

Diat: KD030075, KD030076

Rakenne 40 (R040):

Kuvaus: Rakenne koostui itä-länsi –suuntaisista, kuudesta lankusta, **R040A**, joiden pinnat olivat osittain hiiltyneet. Puut olivat itäpäästään katkenneita, länsipäästään ne ulottuivat myöhempään, 1900-luvun alun kiviperustukseen asti. Päälimmäisten puiden alla oli yksi itä-länsi –suuntainen puu ja kaksi pohjoinen-etelä –suuntaista puuta.

Mitat: 300 x 190 cm.

Sijainti: Kaivausalueen eteläkulma.

Tulkinta: Mahdollisesti jostakin rakenteesta (R040?) peräisin ollutta purkujätettä, koska puut sijaitsivat asemakaavallisesti poikkeavassa suunnassa.

Ajoitus: 1500-luvun loppupuoli?
 Kartat: 050, 092
 Mv-kuvat: -
 Diat: -

Rakenteeseen liittyneet maayksiköt

Rakenteen päältä kaivettiin multaista, tiilenmurujen ja laastin sekaista hiekkaa, **M111**, ja tummaa, hiekkaista multaa, **M129**, jossa oli halkaisijaltaan 8 – 12 cm:n kokoisia kiviä. Rakenteen alta kaivettiin tummanruskeaa multaa, **M145**, jossa oli puunjäänteitä, peräisin todennäköisesti R040:stä, maa-aines oli muilta osin multaista, tiilenmurujen, laastin ja noen sekaista hiekkaa.

Rakenne 41 (R041A):

Kuvaus: Huonokuntoinen, melko kookas paalu, joka oli teroitettu ja hiillytetty.
 Mitat: 39 x 8 x 8 cm.
 Sijainti: Kaivausalueen keskellä.
 Tulkinta: Paalu sijaitsi linjalla, jolla on muitakin kookkaita paaluja (R31E, R60, R56, R58). Ne sijaitsivat tonttia halkovan kaivannon (R014) yhteydessä ja liittyvät mahdollisesti vanhaan tontinrajaan.
 Ajoitus: 1500-luvun loppupuoli?
 Kartat: 051, 092
 Mv-kuvat: -
 Diat: -

Rakenne 41B (R041B): Ks. Rakenneluettelo, liite 6

Rakenne 42 (R042):

Kuvaus: Rakenteeseen kuuluu pitkä, luode-kaakko –suuntainen puu, joka oli lauta tai lankku, sitä vasten oli suorassa kulmassa mahdollinen vasapuu. Rakenne oli erittäin huonokuntoinen. Sillä ei ollut yhteyttä muihin rakenteisiin.
 Mitat: Rakennetta oli säilynyt 180 x 90 cm laajuisella alalla.
 Sijainti: Kaivausalueen etelänurkka.
 Tulkinta: ?
 Ajoitus: 1500-luvun loppupuoli?
 Kartat: 052, 092
 Mv-kuvat: -
 Diat: -

Rakenteeseen liittyneet maayksiköt

Rakenne kaivettiin esiin tumman, tahmean mullan, **M102**, alta. Rakenteen alta kaivettiin noen ja hiilen sekaista, tahmeaa multaa, **M113**.

Rakenne 43(R043): Ks. Rakenneluettelo, liite 6.

Rakenne 44 (R044):

Kuvaus: Kalteva puupinta, jossa oli useita lankkuja ja lautoja. Puut olivat pahoin tuhoutuneita, havaittavissa oli kuitenkin kolme erillistä puuta.
 Mitat: 65 x 12 cm.
 Sijainti: Kaivausalueen keskiosassa.
 Tulkinta: ?
 Ajoitus: 1500-luku?
 Kartat: 054
 Mv-kuvat: -
 Diat: -

Rakenteeseen liittyneet maakerrokset

Rakenne sijaitsi luode-kaakko –suuntaisen palkkikaivannon pohjalla. Sen päältä poistettiin irtonaista hiekkaa ja soraa, jonka joukossa oli tiilenpaloja ja kiviä, joiden halkaisija oli 10-25 cm. Osittain rakenteen alla oli tiilenmurujen ja saven sekainen, ruskea multa, **M169**.

Rakenne 45 (R045): Ks. Rakenne 025

Rakenne 46 (R046): Ks. Rakenneluettelo, liite 6.

Rakenne 47 (R047): Ks. Rakenneluettelo, liite 6.

Rakenne 48 (R048):

Kuvaus: Rakenne käsittää vähäiset, risteävät, koillinen-lounas ja luode-kaakko –suuntaiset puunpätkät.
 Mitat: Rakennetta oli säilynyt 120 x 90 cm laajuisella alalla.
 Sijainti: Kaivausalueen keskellä.
 Tulkinta: ?
 Ajoitus: 1500-luvun loppupuoli?
 Kartat: 058, 092
 Mv-kuvat: -
 Diat: -

Rakenne 49 (R049): Ks. Rakenneluettelo, liite 6.

Rakenne 50 (R050A-D):

Kuvaus: Rakenteeseen kuului kookkaista kivistä ladottu perustus, josta oli näkyvissä jäänteitä neljästä seinälinjasta. Luoteinen ja selvin seinälinja numeroitiin **R050A**:ksi, koillinen seinälinja **R050B**:ksi ja kaakkoinen **R050C**:ksi. Toinen kaakkoisen seinälinjan jäänteet rakennekokonaisuuden keskellä numeroitiin **R050D**:ksi. R050B:n alla oli neljä luode-kaakko –suuntaista, 170 cm:n pituista, ylä- ja alapinnastaan veistelyä perustushirttä. R050D:n alla oli ainakin kolme koillinen-lounas –suuntaista perustushirttä, kivien väleissä oli paikoin laastia. Luoteisen seinälinjan kivet

- sekä osa muista, korkeammalle kohonneista kivistä poistettiin rakennuttajan toivomuksesta.
- Mitat: Esillä ollut osa rakenteesta ulottui n. 9 x 7 m laajuiselle alalle. Koko rakennuskokonaisuus on ollut kaksisiipinen, ja ulottunut laajimmillaan n. 28 x 6 m ja 6 x 25 m laajuiselle alalle.
- Sijainti: Kaivausalueen itäinen laajennusosa.
- Tulkinta: Kyseessä lienee alun perin tehtailija Limanin vuonna 1833 rakennuttama piharakennus, joka näkyy rakennusten muutospiirustuksen asemapiirroksessa vuodelta 1833. Sen jälkeen rakennuskokonaisuus esiintyy tontin rakennusten rakennuspiirroksien asemapiirroksissa 1800- ja 1900-luvuilla. Rakennus näyttää saaneen 1900-luvun alussa lisää pituutta koillispäässään, jolloin se on ulottunut tontinrajaan asti. Rakennuksen läpi on alun perin kulkenut tontin koillisreunaan johtava sola. Rakennus tuhoutui pommituksessa vuonna 1940.
- Ajoitus: 1823-1940
- Kartat: 060, 095
- Mv-kuvat: KF030092, KF030098, KF030101
- Diat: KD030091, KD030099, KD030104

Rakenteeseen liittyneet maayksiköt

Rakenteen päältä poistettiin hiekkaa, **M142**, jonka seassa oli halkaisijaltaan 5-10 cm:n kokoisia kiviä, pieniä savi- ja laastikeskittyymiä. Laastin seassa oli tiilenmuruja. Kerros oli sekoittunutta pintamaata ja todennäköisesti puretun/tuhoutuneen rakennuksen päälle leviteltyä tasoitehiekkaa. Luoteisen seinälinjan poistetut kivet oli istutettu suoraan pohjasaveen.

Rakenne 51 (R051): Ks. Rakenneluettelo, liite 6.

Rakenne 52 (R052A, B):

- Kuvaus. Rakenne koostui koillinen-lounas –suuntaisista hirsistä, ja niiden päälle ulottuvista luode-kaakko –suuntaisista lankuista, **R052A**. Lankkujen koillispuolella oli puusilppuista maata. Rakenteen puut olivat palaneita. Hirsien lounaispään alla oli laakea kivi, **R052B**. Lounaispuoleisen puun alla oli useita tiiliä ja kiviä perustuksena.
- Mitat: Rakenne oli säilynyt n. 3 x 2 m laajuiselta alalta.
- Sijainti: Kaivausalueen koillisosassa.
- Tulkinta: Rakennuksen nurkka kivineen.
- Ajoitus: 1500-luvun loppupuoli? Todennäköisesti rakennettu ennen viereistä kaivoa R033, joka puolestaan ajoittune mahdollisesti 1600-luvun alkupuolelle.
- Kartat: 062, 063, 092
- Mv-kuvat: KF030083
- Diat: KD030082, KD030083

Rakenteeseen liittyneet maayksiköt

Rakenteen päältä poistettiin **M120**, joka oli hiekkaista, hieman savista multaa. Sen seassa oli laastia, tiilenmuruja sekä vähän maatonutta ja hiiltynyttä puuta. Laastia esiintyi paikoin laajempina keskittyminä. Kerroksen alaosa sisälsi nokea, hiiltä ja palanutta savea. Kerros oli ehkä peräisin ko. rakennuksen palo- ja purkujätteistä. Rakenteen alta, sen reunojen sisäpuolelta, kaivettiin **M175**, puusilpun sekainen multa, joka oli hieman savista ja tahmeaa. Tämä lienee ollut rakennuksen käytön aikana lattian alle kertynyttä toimintakerrosta.

Rakenne 53 (R053):

Kuvaus: Kaivanto, joka oli kaivettu pohjasaveen
 Mitat: 170 x 130 cm, syvimmillään 23 cm.
 Sijainti: Kaivausalueen lounaispäässä, kaakkoislaidassa.
 Tulkinta: Käymäläkuoppa?
 Ajoitus: 1500-luvun loppupuoli?
 Kartat: 064, 092
 Mv-kuvat: -
 Diat: -

Rakenteeseen liittyneet maayksiköt

Kaivanto oli täytetty ulosteensekaisella mullalla, **M157**, jossa oli puulastuja, rیمانpätkiä, tikkuja ja oksankatkelmia. Seassa oli paikoin myös hiekkaa, savea, nokea ja tiilenmuruja.

Rakenne 54 (R054): Ks. Rakenneluettelo, liite 6.

Rakenne 55 (R055): Ks. Rakenneluettelo, liite 6.

Rakenne 56 (R056):

Kuvaus: Tasapohjainen, huonokuntoinen, kookas paalu.
 Mitat: 28 x 18 x 22 cm.
 Sijainti: Kaivausalueen koillispuolella, keskellä.
 Tulkinta: Paalu sijaitsi linjalla, jolla oli muitakin kookkaita paaluja (R041A, R031E, R060, R058). Paalut sijaitsivat tonttia halkovan kaivannon (R014) yhteydessä, ja ovat mahdollisesti liittyneet vanhaan tontinrajaan.
 Kartat: 067, 092
 Mv-kuvat: -
 Diat: -

Rakenne 57 (R057):

Kuvaus: Rakennekokonaisuus käsitti kaksi tukevaa pystypuuta, joista toinen (koillisempi) oli koverrettu varhopatsaan tapaan. Puun toisella sivulla oli vara. Puu oli ilmeisesti tammea. Se oli asetettu kuoppaan, joka oli täytetty maalla. Pystypuut sijaitsivat 2 metrin etäisyydellä toisistaan. Niiden välimaastossa oli 7 pienempää pystypaaluja hajanaisena rykelmänä. Koillisemmän, kookkaan pystypuun vieressä oli koillinen-lounas –suuntainen laudanpätke. Laudan koillispään alla oli kookas kivi.
 Mitat: Rakennekokonaisuus sijaitsi 240 x 70 cm laajuisella alalla.
 Sijainti: Kaivausalueen koillispuolella.
 Tulkinta: ?
 Ajoitus: 1500-luvun loppupuoli?
 Kartat: 068, 092
 Mv-kuvat: KF030087, KF030088

Diat: KD030087

Rakenteeseen liittyneet maayksiköt

Rakenne tuli esiin palokerroksen **M177**:n alta. Se oli multaista hiekkaa, jonka joukossa oli nokea., palanutta savea ja palaneita puunjäänteitä. Kuopassa, johon varattu hirsi oli asetettu, oli täytteenä runsaasti tiilenpaloja ja vähän maatunutta orgaanista ainesta sisältänyttä soraa ja hiekkaa, **M191**. Kuopan vierestä tuli esiin nokeentunut savi, **M192**.

Rakenne 58 (R058):

Kuvaus: Neljä paalua, joista yksi oli muita kookkaampi. Paalut olivat lahoja ja tylppäkärkiisiä, vain yksi pienistä paaluista oli teroitettu. Paalut oli kaivettu maahan ja tuettu tiilillä.

Mitat: Paalujen läpimitta oli 5-18 cm.

Sijainti: Kaivausalueen koillisosassa, keskellä.

Tulkinta: Paalut sijaitsivat linjalla, jolla oli muitakin kookkaita paaluja (R031E, R041A, R056, R058). Paalut sijaitsivat tonttia halkovan kaivannon (R014) yhteydessä, ja ovat mahdollisesti liittyneet vanhaan tontinrajaan.

Ajoitus: 1500-luvun loppupuoli?

Kartat: 069, 092

Mv-kuvat: -

Diat: -

Rakenteeseen liittyneet maayksiköt

Tiilensekainen maa paalujen ympärillä oli numeroitu **M184**:ksi. Se esiintyi laajemmin pohjoisella kaivausalueella ja oli koostumukseltaan hiekkaista multaa, jonka seassa oli puusilppua, tiilenkappaleita sekä hieman nokea ja laastia. Ko. paalujen ympärillä maa-aines sisälsi runsaasti tiilenpaloja. Kyseessä lienee ollut toimintakerros, johon oli sekoittunut purkumassaa.

Rakenne 59 (R059):

Kuvaus: Kiviperustus, joka oli ladottu suurista kivenlohkareista, paikoin oli käytetty pienempiä lohkareita ja tiiliä. Ylempänä oli kivien väliin ruiskutettu betonia. Kivien väleissä oli paikoin laastia. Pääosin kivien väleissä oli soraa. Rakenteen luoteispäässä oli näkyvissä huonosti säilynyttä hirsipetiä kiviperustuksen alla.

Mitat: Rakennetta näkyvissä n. 6.4 x 1.5 x 1.2 metriä laajuiselta alalta.

Sijainti: Kaivausalueen lounaispäädyssä.

Tulkinta: Kiviperustus. Se on mahdollisesti tehty 1900-luvun alussa Märten Ingmanin nykyisen tontin länsikulmaan rakennuttaman piharakennuksen perustukseksi., ja sitä on käytetty myös vuonna 1909 edellisen viereen koillispuolelle rakennetun ja keväällä 2002 puretun kivitalon perustuksena.

Ajoitus: 1900 – 2002.

Kartat: 070, 090, 095

Mv-kuvat: KF030086

Diat: KD030086

Rakenne 60 (R060):

Kuvaus: Kookas, orgaanisperäiseksi maa-ainekseksi lahonnut paalu.
 Mitat: Pituus 35 cm, halkaisija 29/18 cm.
 Sijainti: Kaivausalueen keskellä.
 Tulkinta: Paalu sijaitti linjalla, jolla oli muitakin kookkaita paaluja(R031E, R041A, R056, R058). Paalut sijaitsivat tonttia halkovan kaivannon (R014) yhteydessä ja ovat mahdollisesti liittyneet vanhaan tontinrajaan esim. aidanpaaluina.
 Ajoitus: 1500-luvun loppupuoli?
 Kartat: 071, 092
 Mv-kuvat: -
 Diat: -

Rakenteeseen liittyneet maayksiköt

Jäljellä ollut osa paalusta oli pohjasavessa, osittain sitä edeltävässä multaisessa savessa, **M183**.

Rakenne 61 (R061): Ks. Rakenneluettelo, liite 6.

Rakenne 62 (R062):

Kuvaus: Rakennekokonaisuuteen kuului koillinen-lounas –suuntainen puu **R062A**. Sen vieressä, puussa kiinni oli kaksi paalua, **R062C**. Puun kaakkoispuolella oli laastinen hiekkakerros, **R062B**. Laasti rajautui selvästi puuhun. Laastissa oli tiilen muovaimia pintapaloja.
 Mitat: Rakennetta oli säilynyt 320 x 20m cm laajuisella alalla.
 Sijainti: Kaivausalueen koillisosassa, keskellä.
 Tulkinta: ?
 Ajoitus: 1500-luvun loppupuoli? Rakenne oli pohjasaven päällä.
 Kartat: 073, 092
 Mv-kuvat: -
 Diat: -

Rakenteeseen liittyneet maayksiköt

Laastikerros R062B=**M193**.

Rakenne 63 (R063):

Kuvaus: Koillinen-lounas –suuntaisia puita paikoin kahtena kerroksena, **R063**. Osa puista oli hiiltynyt. Rakenteen koillispuolella oli hajanainen kivirykelmä.
 Mitat: Rakennetta oli säilynyt 5 x 2.5 metriä laajuisella alalla.
 Sijainti: Kaivausalueen koillisosassa, itäisen laajennusalueen laidassa.
 Tulkinta: Lattiarakennetta ja mahdollisesti jäänteitä seinän perustuksesta.
 Ajoitus: 1500-luvun loppupuoli?
 Kartat: 074, 092
 Mv-kuvat: KF030090
 Diat: KD030089

Rakenteeseen liittyneet maayksiköt

Rakenne tuli esiin palaneen hiekan, **M194**, alta. Hiekan seassa oli savea, multaa ja nokea. Yksikö ei ollut kokonaan palanut, siinä oli joukossa vähäisiä määriä palamatonta savea. Tämä lienee ollut rakenteen palokerrosta, johon oli sekoittunut raivausjätettä. Rakenteen alta tuli esiin multainen, runsaasti tiilenmurujen ja -palojen sekainen savi, **M199**. Rakenteen alla maa-aines oli erityisen orgaanispitoista ja multavaa. Rakenteen ulkopuolella maa-aineksen joukossa oli enemmän hiekkaa. Tämä oli ilmeisesti toimintakerrosta, jonka päälle rakenne oli tehty. Siihen oli sekoittunut rakennuksen käytön aikaista asumisjätettä. Maakerrosta ei voitu kaivaa pohjaan asti, koska se ei enää kuulunut alun perin kaivettavaksi suunniteltuun alueeseen, vaan jäi uudisrakennuksen matalan osan alle. Maa-aines vaaleni alaspäin kaivettaessa, ja todennäköisesti muuttui pohjasaveksi.

Rakenne 64 (R064), Rakenne 65 (R065A, B):

Kuvaus: Rakenne koostui koillinen-lounas -suuntaisista lankuista, ja niiden alaisista, luodekaakko –suuntaisista vassoista, **R064**. Kaikki puut olivat hiiltyneitä. Rakenteen on –myöhemmin katkaissut R050B. Sen koillispuolelta tulleet hiiltyneet, koillinen-lounas ja luode-kaakko –suuntaiset puut numeroitiin **R065A**:ksi. Puiden yhteydessä oli neljä tynnyrin pohjaa, **R065B**. Puisten pohjien ympärillä oli ruosteisia jäänteitä vanteista. Tynnyreiden eteläpuolella oli keskittymä rikkonaisia tiiliä/tiilenpaloja.

Rakenteen luoteislaidassa oli hiekkainen, nelikulmainen alue. Maa-aines oli paikoin ruosteista. Sen seassa oli tiilenkappaleita, muutama ehyt tiili, laastipaakkuja, halkaisijaltaan 15-20 cm:n kokoisia, osittain palaneita kiviä sekä hiiltyneitä puunkappaleita. Löytöinä oli mm. kaakelin rumppeja. Tämä rakenteen osa ei saanut erillistä rakennenumeroa, vaan numeroitiin **M219**:ksi.

Mitat: Rakennetta oli säilynyt 10 x 6 metriä laajuisella alalla.

Sijainti: Kaivausalueen itäinen laajennusosa.

Tulkinta: Rakennuksen lattiarakennetta ja tulisijan, mahdollisesti kaakeliuunin pohja.

Ajoitus: Rakenne oli vanhempi, kuin päällä ollut R050 (rakennettu 1833). Vuoden 1743 venäläisessä kartassa ei paikalla ollut rakennusta. Rakenteen yhteydestä kaivetusta maasta esiin tulleet fajanssinpalaset viittaavat myöhäiseen käyttöajankohtaan. Vuonna 1775 ravintoloitsija J. R. Seipel myi osan tontistaan kauppias G. Allénille, joka jo ennestään osti pienen tontin korttelissa. Allénin omistukseen tuli takapiha-alue, johon ehkä rakennettiin ko. rakennus 1700-luvun loppupuolella. (Junttila – Kalpa 1998, 23-24). Rakennus on löytömateriaalista päätellen tuhoutunut vuoden 1827 palossa.

Kartat: 075, 076, 077, 094

Mv-kuvat: KF030093, KF030094, KF030095, KF030099, KF030100

Diat: KD030092, KD030093, KD030095, KD030096, KD030101, KD030102

Rakenteeseen liittyneet maayksiköt

Rakenne tuli esiin heti kaivinkoneella poistetun, sekoittuneen pintamaan, **M142**:n alta. Puiden päällä ja väleissä oli palanutta hiekkaa, **M205** ja **M210**. Hiekan seassa oli multaa, nokea, sekä vähän laastin ja tiilenmuruja. Alempana hiekka oli puhtaampaa, mutta punertavaksi palanutta. Kyseessä lienee ollut rakennuksen lattianalainen eristehiekka, johon oli sekoittunut palojätettä. Tulisijan pohjaan liittynyt maa-aines, M219, on kuvailtu edellä.

Rakenne 66 (R066):

Kuvaus:	Pienistä, halkaisijaltaan 10-20/30 cm kokoisista kivistä tehty kiveys. Kiveyksessä oli kaksi kuoppaa, jotka oli täytetty savella. Rakenteen yhteydessä oli kolme ehyttä tiiltä.
Mitat:	Rakennetta oli säilynyt 190 x 120 cm laajuisella alalla.
Sijainti:	Kaivausalueen itäisen laajennusosan eteläkulmassa.
Tulkinta:	Pihakiveystä.
Ajoitus:	Todennäköisesti Rakenne 64:n ja Rakenne 65:n aikainen, eli tehty 1700-luvun loppupuolella, ennen vuoden 1827 paloa.
Kartat:	078, 094
Mv-kuvat:	KF030096
Diat:	KD030097

Rakenteeseen liittyneet maayksiköt

Rakenne tuli esiin koneellisesti poistetun, ohuen pintamaakerroksen alta. Rakennetta ei kaivettu pois, koska se sijaitsi uudisrakennuksen matalan osan alla, jota ei alun perin ollut tarkoitus kaivaa.

Rakenne 67 (R067): Ks. Rakenneluettelo, liite 6.

Rakenne 68 (R068): Ks. Rakenneluettelo, liite 6.

5. YHTEENVETO KAIVAUSHAVAINNOISTA

Maakerrokset

Alueen maakerrokset olivat pääasiallisesti rakennusten purkujätteen sekaista savea. Ylimmissä kerroksissa oli enemmän laastia, alemmas mentäessä maa-aines muuttui savisemmaksi. Rakennustenjäännösten yhteydessä oli selvästi niihin liittyneitä laasti- hiekka tai palokerroksia sekä maatuneen puun ja muun maatuneen, orgaanispitoisen jätteen sekaista savea.

Luonteenomaista alueen kulttuurikerroksen kaikille vaiheille oli sekoittuneisuus, joka lienee seurausta varsinkin 1900-luvun alun rakennushankkeista. Alimmistakin, stratigrafisen sekvenssin ja muiden löytöjen perusteella 1500-luvulle ajoittuneista kerroksista löytyi lähes säännöllisesti 1700-luvun taso- ja pullolasia, jopa resenttiä, kirkasta tasolasia. Osittain sekoittuneisuus voi selittyä sillä, että kaivausalue oli vuoden 1827 palon jälkeen puutarhana Engelin suunnittelemana palokujakaistaleella. Mahdollisesti maata on tuolloin käännetty.

Sisäpihan tutkimusalueen kulttuurikerroksen yläosa lienee sekoittunut ja osittain tuhoutunut myös 1900-luvun alkupuolen rakennustöiden vuoksi. Paikalla olleita kivitaloja purettaessa, varsinkin siinä vaiheessa, kun niiden betoniperustuksia poistettiin, kulttuurikerros sekoittui lisää. Näin ollen vähemmän sekoittuneet kerrokset ajoittuivat pääosin 1600-luvulle ja sitä vanhemmiksi lukuun ottamatta kaivausalueen itäpuolen laajennusaluetta, jossa pintamaan alta tuli esiin säilynyttä 1800-luvun alun kulttuurikerrosta. Maata on mahdollisesti poistettu tontilta rakennushankkeitten yhteydessä. Kuopasta D tuli vajaat 20 cm vahvan, resentin pintamaakerroksen alta

1600-luvulle ajoittuvaa kulttuurikerrosta ja kuopasta E tuli betonilattian alaisen, n. 20 cm:n vahvuisen lecasoran alta mahdollisesti 1600-luvun lopulle ajoittuvaa kerrosta.

Rakenteet

Casagranden talon perustuksen vahvistamisen yhteydessä esiin tulleet hirsirakenteet Linnankatu 3:sta liittynevät jokivarren varhaisimpaan asutukseen, 1300-luvun lopulle – 1400-luvun alkuun.

Vanhimmat rakenteet tontin sisäpihalla olivat todennäköisesti 1500-luvulta, osittain Pyhän Hengen kirkon rakentamisen aikaisia, eli 1500-luvun loppupuolelta. Näistä rakenteista oli säilynyt pääasiassa vain vähäisiä jäänteitä. Selkeimmin hahmottuvat Rakenne 7 muinaisen Kirkkopihan koillislaidassa ja Rakenne 39 sen kaakkoislaidassa. Kyseessä näyttävät olleen yksihuoneiset, tulisijalliset tuvat, jotka oli rakennettu nurkkakivien, osin kiviperustuksen (R039) varaan. Varhaisimman vaiheen rakennuksia lienevät olleet myös Rakenne 18, Rakenne 22, Rakenne 24, Rakenne 25, Rakenne 38, Rakenne 52, Rakenne 62 ja Rakenne 63 (kartta 092, liite 11). Nämä olivat jäänteitä hirsirakennuksista, joissa osassa oli viitteitä nurkkakivistä tai kiviperustuksesta. Tulisijoista ei ollut säilynyt jälkiä. Mahdollisesti ainakin osa viimeksi mainituista on ollut ulkorakennuksia.

Tontinrajoista hahmottui koillinen-lounas –suuntainen kaivanto, Rakenne 14, jonka yhteydessä oli kookkaita pystypaaluja, mahdollisesti aitaan liittyviä tukia. Rakenne 38 sijaitsi aivan kaivannon kaakkoislaidassa ja on mahdollisesti ollut jonkunlainen kulkutaso (kartta 092, liite 14). 1630-luvun asemakaavakartoissa näkyvä muinaisen kirkkopihan raja ei ilmeisesti ole ulottunut tutkimusalueelle, vaan on tehnyt mutkan siten, että pieni osa kirkkopihasta on mahdollisesti ulottunut juuri vuonna 1906 rakennetun kivitalon pannuhuoneen lounaislaitaan. Kun pohjasaveen asti ulottunut pannuhuone purettiin, löytyi sen luoteisreunasta ihmisen pääkallo (hautaus 1), sekä pannuhuoneen alta bobcatilla poistetun saven seasta kolme ihmisen raajojen luuta (hautaus 2). Ilmeisesti kyse oli kirkon koillispuoleisesta, kirkkopihan kaakkoiseen kulmaan tehdystä hautauksesta. Kallo löytyi pohjasaven pinnasta, Julininkulman vuonna 1986 rakennetun kerrostalon betonipaalun ja puisen, vuonna 1906 rakennetun kivitalon perustuspaalun välistä. Hautaus oli ilmeisesti tuhoutunut jo vuoden 1906 rakennustöiden yhteydessä. Kenttätöiden jälkeen löytyi vielä tontin länsikulmaan vuonna 1987 rakennetun kerrostalon alta leukaluu sekä kaksi raajojen luuta (hautaus 3). Nämä sijaitsivat vuonna 1987 tutkitulla alueella, mutta olivat mahdollisesti rakennustöiden yhteydessä paikalle jostain lähistöltä siirtyneitä (ks. kartta 092, liite 11; mittakuva, liite 17).

Koillinen lounas –suuntainen tontinraja on ehkä alun perin (1500 – 1600 -luvulla) kulkenut mainitun kaivannon (Rakenne 14) luoteispuolella, samalle rajalinjalle asettuu myös kirkon kaakkoisen pääty kuorin ulottuessa linjan kaakkoiselle puolelle (kartta 096, liite 6). Tähän saattaa liittyä asiakirjatieto, jonka mukaan kirkko ei mahtunut sille alun perin varatulle Pyhän Hengen talon tontille, vaan lisää aluetta saatiin ostamalla Eerik Tarhalan talo vuonna 1590 (Nikula 1987, 685).

Rakenne 7 siis lienee sijainnut eri tontilla kuin muut tutkimusalueen varhaisimman rakennusvaiheen rakennukset. Selviä viitteitä muista tontinrajoista ei havaittu. On kuitenkin epätodennäköistä, että muut rakennukset olisivat sijainneet vain yhdellä tontilla. Mahdollinen tontinraja on kulkenut Rakenne 39:n lounaissivuitse jatkaen muinaisen kirkkopihan koillista rajalinjaa. 1630 luvun asemakaavakartoissa näkyvässä, muinaisen kirkkopihan kaakkoispäässä, kohdassa, jossa kirkkopihan raja muodostaa pienen kulmauksen, on ehkä ollut rakennus, joka on kuulunut Rakenne 7 tai Rakenne 39 tonttiin.

Tutkimusalueen vanhimmat rakennukset lienevät tuhoutuneet vuoden 1593 tulipalossa, jonka

jälkeen niiden tilalle rakennettiin uudet rakennukset. Rakenne 4 sijaitsi aivan edellä mainitun Rakenne 7:n päällä. Rakenne 8 ja siihen liittyvä Rakenne 13 lienee rakennettu Rakenne 39:n tilalle. Tutkimusalueen keskelle on sijainnut lämmitettävä rakennus, Rakenne 31. Myös sen koillispuolelta tuli esiin rakennuksen jäänteitä, Rakenne 37. Mahdollisesti nämä liittyivät samaan kokonaisuuteen. Tutkimusalueen lounaisosasta tuli esiin jälkiä rakennuksesta, Rakenne 21, jossa oli kiviperustus, Rakenne 23. Se oli rakennettu mahdollisesti vuoden 1593 palossa tuhoutuneen Rakenne 22:n päälle. Kirkon purkamisen jälkeiseen aikaan ajoittunee Rakenne 28, joka jatkui tutkimusalueen lounaisprofiilin alle. Sikäli kuin kyseessä oli lattiarakenne, kyseinen talo olisi kirkon olemassaoloaikana sijainnut aivan kuorin vieressä tai jopa osittain ehkä sen kohdalla. Rakenteen koillisreunasta kuorin koillislaitaan oli n. 4 metrin etäisyys.

1600-luvulla alueen halki koillinen-lounas –suunnassa kulkenut tontinraja näyttää rakennusten sijainnin (lähinnä Rakenne 4) perusteella kulkeneen edelleen samalla linjalla. Alueen koillisosasta löytyi myös koillinen-lounas –suuntainen kiviperustus, joka tuli esiin kuoppa A:n koillisseinämästä. Sen vierestä löytyi koillinen-lounas –suuntaisia puunjäänteitä, Rakenne 3. Mahdollisesti nämä liittyvät tontinrajaan esim. aitarakenteina. Ko. tontinrajalle sijoittui myös purkukasa, Rakenne 11.

Vuoden 1681 tulipalossa lienee tuhoutunut korttelin puinen rakennuskanta. Tutkimusalue näyttää jääneen 1700-luvulla piha-alueeksi. Vuoden 1743 venäläisen kartan mukaan korttelin rakennukset sijoittuivat katujen varsille, usein pääty kadulle päin. Sen sijaan korttelin sisäosissa oli piha-alueita ja kaalimaita. Aluetta halkova koillinen-lounas –suuntainen rajalinja näyttää 1700-luvulla kadonneen. Vuoden 1743 kartassa nykyisen kortteli 3:n tontti 6: kohdalla oli kolme tonttia. Koillispuoleisin tonteista, pitkänomainen kaistale, on mahdollisesti ollut asumaton, sikäli kuin venäläiseen karttaan keltaisella, ilman punaista reunusta merkityt rakennukset tarkoittavat ulkorakennuksia. (Liite 12, kartta) Tällä tontilla sijaisi myös kivikaivo, ja tontti on luoteispäässään yhdistynyt Aninkaisten poikkikatuun (myöh. Hampunkehrääjänkatu) vievään kujaan. Vuoden 1756 Gadolinin kartassa (liite 12, kartta ; ks. myös Pihlman - Kostet m.t., 32-33) nykyisen tontti 6:den paikalla oli enää suuri tontti n:o 441, jonka omisti trahtööri Seipel, sekä pieni tontti n:o 442 Vanhan Brahenkadun varressa, jonka omisti kauppias Allén. Seipel oli ostanut kapean, mahdollisesti aution tonttikaistaleen. (Liite 12, kartta)

Tutkimusalueen koillispäässä ollut kivinen kaivo on rakennettu ehkä jo 1600-luvun alkupuolella. Vanhimmissa Turusta tunnetuissa asemakaavakartoissa vuosilta 1634 (Olof Gangius) (liite 12, kartta 098), 1638 ja 1638/1639 näkyy silloiselta Pyhän Hengen kadulta kaakkoon, kaivon tienoille johtava kuja, joka lienee toiminut kulkuväylänä Julinin tontilta löytyneisiin ja ehkä myös Kirkkopihan kaivauksilta löytyneisiin puurakennuksiin, mutta voisi viitata myös kaivon tuolloiseen olemassaoloon ko. kujan päässä. Sama kuja näkyy vielä vuoden 1756 Gadolinin kartassa ja Pohjoiskortteli 441:stä vuonna 1775 laaditussa mittauskirjaan liittyvässä asemapiirroksessa (Kalpa - Junttila 1998, 24). Venäläiseen karttaan vuodelta 1743 (liite 12, kartta) ei kujaa ole merkitty, mutta se on todennäköisesti kulkenut karttaan merkittyjen, kahden, kulmittain sijainneen puurakennuksen välistä. Kaivo lienee ollut käytössä koko 1700-luvun ja täyttökerrosten löytöjen perusteella hylätty viimeistään 1800-luvun alkupuolella. Koska kaivo sijaitsi maakais-taleella, joka ehkä toimi jonkinlaisena korttelia halkovana kulkuväylänä, on mahdollista, että se on ollut yleinen kaivo.

Kaivausalueen itäisen laajennusosan kohdalla on arkeologisten havaintojen mukaan sijainnut tulisijallinen rakennus Turun paloon 1827 asti (ks. Rakenne 64, Rakenne 65). Mahdollisesti se oli kauppias Allénin rakennuttama, koska hän osti tontin Seipeliltä vuonna 1775 (Kalpa – Junttila m.t., 23-24). Kauppias Limanin edellä mainitun rakennuksen tilalle vuonna 1833 rakennut-taman piharakennuksen kivijalka tuli esiin kaivauksissa ja kyseinen rakennus lienee ollut paikalla vuoteen 1940 asti. Mainittakoon, että kauppias Allénin rakennuttaman talon raunioiden

kalla vuoteen 1940 asti. Mainittakoon, että kauppias Allénin rakennuttaman talon raunioiden päälle levitellystä raivaus/tasoitekerroksesta (M142) löytyi samantyyppistä ja -aikaista esinematériauaia kuin kaivosta Rakenne 33, mm. yhteen sopiva pala (KP02KE142:024) kaivosta löydetylle seltteripullolle (KP02KE089:014), jonka valmistus ajoittui vuosiin 1833-1841.

Esinelöydöt

Tutkimusalueen esinelöydöt sisälsivät tyypillistä kaupunkikaivauksilta löytyvää materiaalia. Jokapäiväiseen elämiseen liittyvää esineistöä olivat punasavikeramiikasta tehtyjen patojen, ruukujen ja vatiien palaset, kivilavi- ja fajanssiastioiden palat, veitset, puukot, neulat, sakset, tuluspiit, kolikot, kimpitynnyrien ja -pyttyjen osat, hevosenkengännaulat sekä kenkien/nahan jäänteet. Asumiseen ja rakentamiseen liittyvät mm. kaakelit, kattotiilet sekä ikkunalasin sirpaleet, rautanaulat, sinkilät, saranatpit ja –raudat.

Nautintoaineiden käytöstä kertovat liitupiippujen katkelmat sekä pikarien ja pullojen sirpaleet, joita löytyi varsin runsaasti kivikaivosta. Kaivoa oli ilmeisesti hylkäämisen jälkeen käytetty tun-kiona, ja sieltä löytyi myös puuesineiden katkelmia, mm. kimpitynnyreiden paloja ja pullojen-kuljetustelineiksi tulkittuja laudanpätkiä, joissa oli rivissä pullonkaulan kokoisia reikiä. Mahdollisesti kaivon oli kaadettu myös Seipelin ravintolasta ja majatalosta peräisin ollutta jäämistöä, mutta löytöjen joukossa oli myös nuorempia esineitä, jotka tyyliiltään ja valmistustavaltaan ajoittuivat myöhemmäksi ja oli kuopattu kaivon vuosikymmeniä sen jälkeen kun Seipel oli lopettanut ”trahtöörin” pidon.

Neljä päivää kenttätutkimusten päättymisen jälkeen havaitsi Rakennus-Lunden Oy:n työntekijä Petri Inkinen kaivinkoneen kaapaisun jäljiltä savessa renkaan, joka tarkemmin tutkittaessa oli puuta. Löytöjä kaivoi esineen savimöykkyineen varovasti ylös ja se osoittautui kahvalliseksi astiaksi. Esine noudettiin maakuntamuseoon, ja ajoitettiin C¹⁴-menetelmällä n. 2000 vuotta vanhaksi (ks. Poznanin radiohiililaboratorion ajoitusraportti, liite 20). Puulajianalyysin mukaan esine oli valmistettu lepästä (Fil. tri T. Timosen puunäytelausunto, ks. liite 20). Saloranta ja Tuovinen laativat esineestä artikkelin, joka julkaistaan ABOA:ssa 66/2002.



FM Elina Saloranta
kaivausjohtaja

Arkistolähteet:

- Kolehmainen Hanna, *Turku, Linnankatu 3. Kirkkopiha. Raportti kaupunkiarkeologisesta kaivauksesta 1999*. Turun maakuntamuseo.
 Kykyri 1984, *Julinin tontti 1984. Kaivauskertomus*. Museovirasto.
 Laaksonen Lasse – Pitkänen Tuula 1987, *Turku VI/3/7. Kirkkopiha, Ingman. Kaivauskertomus 17.12.1987*. Museovirasto
 Laaksonen Lasse 1964, *Kertomus koekaivauksesta Turussa tontilla Eerikinkatu 4 – Brahenkatu 3 (VI/3/2) syksyllä 1964*. Museovirasto.
 Laaksonen Lasse 1985, *Turun ns. Julinin tontin arkeologiset tutkimukset vuonna 1985. Väliaikaraportti tutkimustilanteesta 29.6.1985*. Museovirasto.

Painetut lähteet:

- Jutikkala Eino 1977, *Scandinavian Atlas of Historic Towns No 1. Finland. Turku-Åbo. Odense.*
- Kalpa Harri, *Muuttuva kaupunki. Turku eilen tänään. Osa IV.* Turku.
- Kalpa Harri – Junntila Veli, 1998, *Kirkkopihan talon tarina Pyhän Hengen kirkosta Pyhän Hengen kappeliin.* Turku.
- Nikula Oscar ja Sigrid 1987, *Turun kaupungin historia 1521-1600.* II nide. Turku.
- Pihlman Aki - Kostet Juhani 1986, *Keskiajan kaupungit 3. Turku.* Turun maakuntamuseo.
- Ranta Raimo 1975, *Turun kaupungin historia 1600-1721.* I nide. Turku.
- REA 349, *Registrum Ecclesiae Aboensis eller Åbo Domkyrkas svartbok med tillägg ur Skolosters Codex Aboensis.* I tryck utgifven af Finlands Statsarkiv genom Reinh. Hausen. Helsingfors 1890.

Turku Kirkkopiha 2002
Liite 1
Karttaluettelo

Turku Kirkkopiha 2002

Karttaluettelo

Numero	Karttatyyppi	Yksiköt	Kartan sisältö	Koko	MK
0	Maayksikkökartta		Kaivannot A-F ja kaivausalue ja sen osien nimitykset	A3	1:100
I	Maayksikkökartta	M002, M003:1, M004, M005, M006	Kaivanto A, vaihe 1	A4	1:100
II	Maayksikkökartta	M010:1, M011, M023, M025	Kaivanto A, vaihe 2	A4	1:100
III	Maayksikkökartta	M003, M003:2, M006, M010:2, M016	Kaivanto A, vaihe 3	A4	1:100
IV	Maayksikkökartta	M018, M019, M026, M027	Kaivanto A, vaihe 3	A4	1:100
IX	Maayksikkökartta	M013, M014, M015, M017	Kaivanto B, vaihe 2; Kaivanto B, vaihe 3	A4	1:100
Kartta 001	Leikkauskartta		Ingmanin talon perustustenvahvistus: kaivannon kaakkosseinä	A3	1:50
Kartta 002	Yleiskartta		Ingmanin talo, Perustustenvahvistuskaivanto: kaivannot 1 -10	A3	1:200
Kartta 003	Rakennekartta	R001A, R001B.	Ingmanin talo, Perustustenvahvistuskaivanto, Kaivanto 2	A3	1:20
Kartta 004	Rakennekartta	R002A, R002B.	Ingmanin talo, Perustustenvahvistuskaivanto, Kaivannot 3 ja 4	A3	1:20
Kartta 005	Rakennekartta	R003		A4	1:20
Kartta 006	Rakennekartta	R004A, R004B.		A3	1:20
Kartta 007	Rakennekartta	R004C		A3	1:20
Kartta 008	Rakennekartta	R004D, R004E		A3	1:20
Kartta 009	Rakennekartta	R005		A4	1:20
Kartta 010	Rakennekartta	R004E = R006		A3	1:20
Kartta 011	Rakennekartta	R007A, R007C, R007D, R007E		A3	1:20
Kartta 012	Rakennekartta	R007B, R007F		A3	1:20
Kartta 013	Rakennekartta	R008		A4	1:20
Kartta 014	Rakennekartta	R009		A4	1:20
Kartta 015	Rakennekartta	R010		A4	1:20
Kartta 016	Rakennekartta	R011		A4	1:20
Kartta 017	Rakennekartta	R012A, R012B		A4	1:20
Kartta 018	Rakennekartta	R013		A4	1:20
Kartta 019	Rakennekartta	R014		A3	1:50
Kartta 020	Rakennekartta	R015		A4	1:20
Kartta 021	Rakennekartta	R016A, R016B, R016C, R016D		A4	1:50
Kartta 022	Rakennekartta	R017		A4	1:20
Kartta 023	Rakennekartta	R018A, R018B, R018C		A3	1:20
Kartta 024	Rakennekartta	R019A, R019B		A4	1:20
Kartta 025	Rakennekartta	R020A, R020B		A3	1:20

Numero	Karttatyyppi	Yksiköt	Kartan sisältö	Koko	MK
Kartta 026	Rakennekartta	R021		A4	1:20
Kartta 027	Rakennekartta	R022		A4	1:20
Kartta 028	Rakennekartta	R023A		A4	1:20
Kartta 029	Rakennekartta	R023A II kivikerta, R023B		A4	1:20
Kartta 030	Rakennekartta	R024		A4	1:20
Kartta 031	Rakennekartta	R025		A4	1:20
Kartta 032	Rakennekartta	R026		A4	1:20
Kartta 033	Rakennekartta	R027		A4	1:20
Kartta 034	Rakennekartta	R028		A4	1:20
Kartta 035	Rakennekartta	R029A, R029B		A4	1:20
Kartta 036	Rakennekartta	R030		A4	1:20
Kartta 037	Rakennekartta	R031A, R031B		A4	1:20
Kartta 038	Rakennekartta	R031C		A4	1:20
Kartta 039	Rakennekartta	R031D, R031E		A4	1:20
Kartta 040	Rakennekartta	R032		A4	1:20
Kartta 041	Rakennekartta	R033 pinta		A4	1:20
Kartta 042	Rakennekartta	R033 pohja		A4	1:20
Kartta 043	Rakennekartta	R034		A3	1:20
Kartta 044	Rakennekartta	R035		A4	1:20
Kartta 045	Rakennekartta	R036		A4	1:20
Kartta 046	Rakennekartta	R037A, R037B		A3	1:20
Kartta 047	Rakennekartta	R038		A3	1:20
Kartta 048	Rakennekartta	R039A, R039B, R039C, R039E, R039F, R039G, R039H, R039I		A3	1:20
Kartta 049	Rakennekartta	R039D		A3	1:20
Kartta 050	Rakennekartta	R040A, R040B		A4	1:20
Kartta 051	Rakennekartta	R041A, R041B		A4	1:20
Kartta 052	Rakennekartta	R042		A4	1:20
Kartta 053	Rakennekartta	R043A, R043B		A4	1:20
Kartta 054	Rakennekartta	R044		A4	1:20
Kartta 055	Rakennekartta	R045		A4	1:20
Kartta 056	Rakennekartta	R046A, R046B		A4	1:20
Kartta 057	Rakennekartta	R047		A4	1:20
Kartta 058	Rakennekartta	R048		A4	1:20
Kartta 059	Rakennekartta	R049		A4	1:20
Kartta 060	Rakennekartta	R050A, R050B, R050C, R050D		A3	1:20
Kartta 061	Rakennekartta	R051		A4	1:20
Kartta 062	Rakennekartta	R052A, R057		A4	1:20
Kartta 063	Rakennekartta	R052B		A4	1:20
Kartta 064	Rakennekartta	R053		A4	1:20
Kartta 065	Rakennekartta	R054		A4	1:20
Kartta 066	Rakennekartta	R055		A3	1:20
Kartta 067	Rakennekartta	R056		A4	1:20
Kartta 068	Rakennekartta	R057, R057 II kerros		A4	1:20
Kartta 069	Rakennekartta	R058		A4	1:20

Numero	Karttatyyppi	Yksiköt	Kartan sisältö	Koko	MK
Kartta 070	Rakennekartta	R059		A4	1:50
Kartta 071	Rakennekartta	R060		A4	1:20
Kartta 072	Rakennekartta	R061		A4	1:20
Kartta 073	Rakennekartta	R062A, R062B, R062C		A4	1:20
Kartta 074	Rakennekartta	R063		A4	1:20
Kartta 075	Rakennekartta	R064, M219		A4	1:20
Kartta 076	Rakennekartta	R064 II kerros ja vasat		A3	1:20
Kartta 077	Rakennekartta	R065A, R065B		A3	1:20
Kartta 078	Rakennekartta	R066		A4	1:20
Kartta 079	Rakennekartta	R067A, R067B		A4	1:20
Kartta 080	Rakennekartta	R068		A4	1:20
Kartta 081	Muu kartta		Pintavaaitus	A3	1:100
Kartta 082	Muu kartta		Pohjavaaitus	A3	1:100
Kartta 083	Leikkauskartta	R003, M002, M003, M004, M006, M010, M011, M016, M026, M027, M032, M033, M040, M042, M044	Kuoppa A, koillisseinä	A4	1:20
Kartta 084	Leikkauskartta	R017, M037, M041, M046	Kuoppa B, kaakkoisseinä	A4	1:20
Kartta 085	Leikkauskartta	R007, M007, M012, M013, M015, M017, M021, M030, M037, M041, M046	Kuoppa B, lounais- ja luoteisseinämät	A4	1:20
Kartta 086	Leikkauskartta	R013, R015, R019, M028, M029, M038, M039, M043, M047, M052, M053, M057	Kuoppa C, lounais- ja kaakkoisseinämät	A4	1:20
Kartta 087	Leikkauskartta	R012, R018, R020, M045, M051, M055, M059	Kuoppa E, lounaisseinämä	A4	1:20
Kartta 088	Leikkauskartta	R016B, R021, R022, R024, M048, M054, M056, M058, M060, M061, M062, M063, M065, M069, M070, M071, M072	Kuoppa D, koillis-, kaakkois- ja lounaisleikkaus	A4	1:20
Kartta 089	Leikkauskartta	R025, R027, R038, M064, M066, M068, M072, M073	Kuoppa F, luoteisseinä	A4	1:20
Kartta 090	Leikkauskartta	R029A, R029B, R059, M074, M099, M102, M113, M125, M129, M143, M149, M154	Kaivausalueen lounaisseinämä	A3	1:20
Kartta 091	Yleiskartta		Yleissilmäyskartta. Ote Turun kaupungin kantakartasta. © Turun kaupungin kiinteistölaitos.	A3	1:2000
Kartta 092	Muu kartta		Rakenteet vuoteen 1593 asti	A3	1:100
Kartta 093	Muu kartta		Rakenteet 1593 - 1711	A3	1:100
Kartta 094	Muu kartta		1700-luku - 1827	A3	1:100
Kartta 095	Muu kartta		Vuodesta 1833 1900-luvulle	A3	1:100

Numero	Karttatyyppi	Yksiköt	Kartan sisältö	Koko	MK
Kartta 096	Rakennekartta	R059	R059 ja siihen liittyvät vuosien 1983 ja 1987 rakenteet.	A3	1:100
Kartta 097	Muu kartta		Pyhän Hengen kirkon kuorin suhde kaivausten vanhimpiin rakenteisiin	A3	1:200
Kartta 098	Yleiskartta		Gangius	A3	1:1000
Kartta 099	Yleiskartta		Vuoden 1743 kartta nykyiseen asemakaavaan nähden.	A3	1:1000
Kartta 100	Yleiskartta		1756 Gadolinin kartan pohjalta mukaeltu sovitus nykyisessä Turun kaupungin kantakartassa	A3	1:1000
Kartta 101	Yleiskartta		1808 Tillbergin kartan pohjalta mukaeltu sovitus Turun kaupungin kantakartassa	A3	1:1000
Kartta 102	Yleiskartta		Yleiskartta. Arkeologiset tutkimukset korttelissa VI/3 ja Linnankatu 3:n edustalla. Pohjakartta Arkkitehtitoimisto C & H.	A3	1:500
Matriisi 1	Matriisi		Koko kaivausalueen rakenteet ja maayksiköt, ei kuitenkaan kaikkia paalurakenteita ja yhdistettyjä maayksiköitä	A3	
Matriisi 2	Matriisi		1600-luvun ja sitä nuoremmat rakenteet ja maayksiköt	A3	
Matriisi 3	Matriisi		1600-lukua vanhemmat rakenteet ja maayksiköt	A3	
Matriisi 4	Matriisi	R004A, R004B, R004C, R004D, R004E, R007 // M007, M009, M012, M013, M014, M015, M017, M020, M021, M022	Rakenne R004 ja sitä rajaavat maayksiköt	A4	
Matriisi 5	Matriisi	R007A, R007B, R007C, R007D, R007E, R007F // M017, M021, M030, M037, M078, M103, M108, M162, M173, M179	Rakenne R007 ja sitä rajaavat maayksiköt	A4	
Matriisi 6	Matriisi	R030, R039A, R039B, R039C, R039D, R039E, R039F, R039G, R039H, R039I // M074, M097, M091, M112, M114, M115, M118, M124, M134, M135, M137, M139, M140, M141, M143, M144, M146, M147, M149, M150, M154, M155	Rakenne R039 ja siihen rajoittuvat maayksiköt	A4	
Matriisi 7	Matriisi	R037, R052 // M084, M109, M120, M126, M175, M183	Rakenteisiin R037 ja R052 rajoittuvat maayksiköt	A4	
V	Maayksikkökartta	M032, M033, M034, M035	Kaivanto A, vaihe 4	A4	1:100

Numero	Karttatyyppi	Yksiköt	Kartan sisältö	Koko	MK
VI	Maayksikkökartta	M036, M040, M042, M044	Kaivanto A, vaihe 4	A4	1:100
VII	Maayksikkökartta	M049	Kaivanto A, vaihe 4	A4	1:100
VIII	Maayksikkökartta	M007, M009, M012	Kaivanto B, vaihe 1; Kaivanto B, vaihe 2	A4	1:100
X	Maayksikkökartta	M020, M022, M024	Kaivanto B, vaihe 3	A4	1:100
XI	Maayksikkökartta	M030, M031, M037, M041	Kaivanto B, vaihe 3	A4	1:100
XII	Maayksikkökartta	M028, M029, M046	Kaivanto B, vaihe 3; kaivanto C, vaihe 1	A4	1:100
XIII	Maayksikkökartta	M038, M039, M043, M047	Kaivanto C, vaihe 2	A4	1:100
XIV	Maayksikkökartta	M050, M052, M053, M057	Kaivanto C, vaihe 3	A4	1:100
XIX	Maayksikkökartta	M064, M066, M068, M072, M073	Kaivanto F	A4	1:100
XL	Maayksikkökartta	M171, M174, M175, M176	Pohjoisalue	A4	1:100
XLI	Maayksikkökartta	M177, M178, M180, M181	Pohjoisalue	A4	1:100
XLII	Maayksikkökartta	M183, M184, M185, M186	Pohjoisalue	A4	1:100
XLIII	Maayksikkökartta	M187, M188, M189, M190	Pohjoisalue	A4	1:100
XLIV	Maayksikkökartta	M191, M192, M193, M195	Pohjoisalue	A4	1:100
XLIX	Maayksikkökartta	M217, M220, M222, M223, M224, M227	Itäalue	A4	1:100
XLV	Maayksikkökartta	M194, M196, M197, M198, M200	Itäalue	A3	1:100
XLVI	Maayksikkökartta	M199, M205, M206	Itäalue	A4	1:100
XLVII	Maayksikkökartta	M209, M210, M212	Itäalue	A4	1:100
XLVIII	Maayksikkökartta	M213, M215, M219, M225, M226	Itäalue	A4	1:100
XV	Maayksikkökartta	M048, M054, M056, M060, M061	Kaivanto D	A4	1:100
XVI	Maayksikkökartta	M062, M063, M065, M067, M069, M070	Kaivanto D	A4	1:100
XVII	Maayksikkökartta	M045, M048, M071	Kaivanto D; Kaivanto E	A4	1:100
XVIII	Maayksikkökartta	M051, M055, M059	Kaivanto E	A4	1:100
XX	Maayksikkökartta	M074, M079	Etelä- ja keskialue; etelä-, keski- ja pohjoisalue	A3	1:100
XXI	Maayksikkökartta	M076, M086, M091, M097, M099, M102	Eteläalue	A3	1:100
XXII	Maayksikkökartta	M111, M112, M113, M114, M115, M118	Eteläalue	A3	1:100
XXIII	Maayksikkökartta	M121, M124, M125, M128, M129, M130	Eteläalue	A3	1:100
XXIV	Maayksikkökartta	M131, M132, M134, M135, M136, M137	Eteläalue	A3	1:100
XXIX	Maayksikkökartta	M085, M148, M157, M170	D- ja E-kaivantojen ympäristö	A4	1:100

Numero	Karttatyyppi	Yksiköt	Kartan sisältö	Koko	MK
XXV	Maayksikkökartta	M117, M139, M140, M141, M143, M144, M145	Eteläalue	A3	1:100
XXVI	Maayksikkökartta	M146, M147, M149, M150, M154	Eteläalue	A3	1:100
XXVII	Maayksikkökartta	M155, M156, M158, M159	Eteläalue	A3	1:100
XXVIII	Maayksikkökartta	M048, M055, M059, M063, M065, M075	D- ja E-kaivantojen ympäristö	A4	1:100
XXX	Maayksikkökartta	M201, M202, M203, M207, M216, M218	D- ja E-kaivantojen ympäristö	A4	1:100
XXXI	Maayksikkökartta	M228, M229, M230	D- ja E-kaivantojen ympäristö	A4	1:100
XXXII	Maayksikkökartta	M021, M030, M037, M072, M077, M078	Keskialue	A4	1:100
XXXIII	Maayksikkökartta	M081, M082, M083, M090, M094, M095, M096	Keskialue	A4	1:100
XXXIV	Maayksikkökartta	M098, M101, M108, M110, M116	Keskialue	A4	1:100
XXXIX	Maayksikkökartta	M126, M153, M168	Pohjoisalue	A4	1:100
XXXV	Maayksikkökartta	M160, M162, M169	Keskialue	A4	1:100
XXXVI	Maayksikkökartta	M026, M084, M087	Pohjoisalue	A4	1:100
XXXVII	Maayksikkökartta	M088, M089, M100, M104, M105, M161, M163, M165, M167	Pohjoisalue	A4	1:100
XXXVIII	Maayksikkökartta	M106, M107, M109, M120	Pohjoisalue	A4	1:100

Turku Kirkkopiha 2002
Liite 6
Luettelo löytyneistä rakenteista

Rakenteet

Tunnus Rivi

- R001 Sijainti: Kaivanto 2. Suhteet muihin yksiköihin: Päällä puunmoskainen haiseva savimaa Rajapinnat: Kaivettu puiden pintaan asti. Kuvaus: Rakenteessa on kaksi osaa, A ja B. Rakenteen A-osassa on kolme hirttä tai haljispuolikasta koillis-lounais -suuntaisena haljispuolet ylöspäin. Rakenteen B-osassa on kaksi kerrosta. 1. kerroksen muodostavat kaksi kuperapinta ylöspäin olevaa kaakkoisluoteis -suuntaista hirttä tai haljispuolikasta, joiden päät on veistetty viistoiksi. Näiden päällä kulkee koillis-lounais -suuntainen lahonnut puu. Rakenne on kooltaan 260 cm x 140 cm. Tulkinta: A-osa on lattia ja B-osan määrittäminen ei ole alueen suppeuden takia mahdollista. Ajoitus: 1400-luku. Karttaviitteet: Kartta 003 Lisätiedot: Dendrokronologinen näyte D1; ajoitus tehty
- R002 Sijainti: Kaivanto 4. Suhteet muihin yksiköihin: Päällä M008 Rajapinnat: Kuvaus: Rakenne R002 koostuu kahdesta osasta, A ja B. Osassa A on kaksi kerrosta hirsistä. Päällimmäinen hirsijä poikittainen hirsijä ovat lahonneet. Alinna oleva haljispuolikasta on kookas. Osa B on hirsjarina A-osan vieressä. Sen pinta on veistetty tasoksi. Arina on paksuudeltaan 17 cm. Arina on luode-kaakko -suuntainen ja jatkuu lahonneena nykyisen Casagranden talon alle rakennuksen koillispuoleisen seinälinjan suuntaisesti. Koko rakenteen koko on 130 cm x 70 cm x 15 cm. Tulkinta: Hirsisalvos ja hirsjarina ovat eriaikaisia. Molemmat ovat varsinaisella paikallaan ensisijaisessa paikassaan. Hirsjarina on samansuuntainen kuin nykyisen Casagranden talon koillispuoleinen seinälinja ja samansuuntainen kuin rakennus venäläisessä 1743 piirityssä kartassa, jossa rakennuksen pääty on Tiirikkalankadulle päin. Mahdollisesti kyseessä on 1771 tehdyn selvityksen mukaisesta pihan perällä sijainneesta yksikerroksisesta kivrakennuksesta, jonka pääty myös oli Tiirikkalankadulle päin. Ajoitus: R002A: 1400-luku; R002B 1700-luku. Karttaviitteet: Kartta 004 Lisätiedot: Kenttäkartassa 8/2002 on montun eteläkulmassa tiilirakenne samoin kenttäkartassa 3/2002. Molemmat ovat kartassa Kartta 002.
- R003 Sijainti: Kuoppa A. Suhteet muihin yksiköihin: Päällä M003, M006, alla M010, M026. Rajapinnat: Kuvaus: Rakenne koostuu yhdestä pitemmästä puusta ja puualueesta, jossa on ilmeisesti useita lautamaisia puita vierekkäin R003A. Lisäksi puiden alla on kiviä useana kerroksena R003B. Puut ovat maatuneita ja ovat asettuneet lounais-koillis -suuntaisesti. Rakenteeseen liittyy vielä yksi samansuuntainen puu, mutta tämä lienee ollut yhteydessä kuoppa A:n poikki kulkeneeseen putkikaivantoon, joka näkyy leikkauspiirroksessa M011:nä. Rakenne on säilynyt huonosti. Rakenteen pitkä puu on kooltaan 90 cm x 10 cm x 1 cm ja pienemmän puualueen koko on 40 cm x 40 cm x 1 cm. Puurakenteen alla on useita kiviä kooltaan 10 cm x 10 cm - 30 cm x 22 cm. Rakenne on 53 cm syvä. Tulkinta: Puurakenne, joka mahdollisesti on lattiarakenteen vasaaja tai muita aluspuita. Puiden alla on kiviperusta mahdollisesti nurkasta. Ajoitus: 1573-1711. Karttaviitteet: Kartta 005 Lisätiedot:
- R004 Sijainti: Kuoppa B. Suhteet muihin yksiköihin: Päällä M009, M012, M013, M014; kaakkoispuolella M009; R004B:n alla M015 ja R004C:n alla M017 Rajapinnat: Rakenne rajoittuu lounais- ja luoteispuolella kaivausalueen seinämään. Kaakkoispuolella on M009 ja koillispuolella on palkkikaivanto. Kuvaus: Kaivanto B:ssä on maaton puu toisella kyljellään kallellaan lounais-koillis -suuntaisesti. Puusta luoteeseen lähtee ohuita laudan- tai lankunpätkiä, jotka ovat lahonneet rakenteen koillispuolella. Osa puusta on palanut osittain eli hiiltynyt. Puun läheisyydessä on ollut runsaasti hiiltä. Lyhyemmät puut ulottuvat lahonneen hirren koilliskulman alle. Rakenne jatkuu viereisen tontin rakennuksen alle. Löytö on ensisijainen, sillä rakennetta rajaavat eri maayksiköt ja rakenne on myös asetettu paikoilleen. Rakenne on jaettu viiteen osaan A-E. R004A on isompi lounais-koillis -suuntainen puu, joka lepää kiviä R004E:n päällä hieman vinosti. Puun korkeudet ovat 5,79/5,59 lounaispuolella ja 5,71/5,60 koillispuolella. R004A:n kaakkoispuolella rakennetta rajaa M009, joka on ulottunut rakenteen reunan päälle. Puu on katkennut molemmista päistään, kun talon perustuspalkkikaivantoja on tehty. R004A:n luoteispuolella on M012. R004B on pienemmät puut (12 kpl), ilmeisesti lautoja tai lankkuja. Nämä kulkevat kumpuillen alapuolisten tiilien ja laastimaiden yli (mahdollisesti rakenteen R007F:n purkukasa) ja ovat noin 1 cm paksuja. Lautojen alta tuli M015. Laudat ovat notkolla lounais-koillis -suuntaisten puiden kohdalla. Puiden pohjoispuolella on kiviä. Viereisen tontin talon seinän alla on hiiltynyt puupinta, joka on ilmeisesti sama kuin R004B. Tuo taso on samassa suhteessa R007:än kuin kaivanto B:ssä. R004C on R004B:n alaiset vasat, joita on yhteensä kolme kappaletta. Täydellisimmin säilyneen puun korkeudet ovat 6,61/5,60 - 5,66/5,61. R004D on aivan päällimmäiset lounais-koillissuuntaiset puut M014:n päältä ja M012 alta, joita on ainakin kaksi kappaletta. Nämä olivat 1-3 cm paksuja. R004E(=R006) on maaton puu R004A, mahdollisen hirren, alainen kiviperus. Kiviä korkeudet ovat 5,54/5,44 - 5,62/5,50. Tulkinta: Lattia Ajoitus: 1600-luvun alku; 1593 - 1711. Karttaviitteet: Kartta 006; Kartta 007; Kartta 008; Kartta 010; Kartta 093 Lisätiedot:

Tunnus Rivi

- R005 Sijainti: Kuoppa A. Suhteet muihin yksiköihin: Päällä M002; vieressä M016; alla M006 Rajapinnat: Kuvaus: Rakenne sisältää kaksi kiveä maassa M016:n ympäröimänä. M016 kerroksen halkaisija on 1m. Kivet ovat läpimitaltaan 30 cm ja leveydeltään 20 cm ja paksuudeltaan 15 cm. Leikkauskartassa on myös muutamia kiviä M016:n yhteydestä. Nämä muodostanevat jonkinlaisen rakenteen mutta sen luonteesta ei ole varmuutta. Tulkinta: Kivet ovat mahdollisesti kuopan pohjan vahvikekiviä. Ajoitus: 1700-luvun loppu - 1800-luvun alku. Karttaviitteet: Kartta 009 Lisätiedot:
- R006 Sijainti: Kuoppa B. Suhteet muihin yksiköihin: Päällä M017; kaakkoispuoli M020; luoteispuoli M021; alla M007; Rakenteista päällä ovat R004 ja alla R007. Rajapinnat: Kuvaus: Kivirivi R004A:n alta koostuu kivistä ja tiilistä muodostaen hirrenalusperustan. Mahdolliset tiilillä on jälkikäteen pyritty tukemaan hirttä koska osa tiilistä oli vain osittain hirren alla. Kivet rajaavat tiilimurska-alueetta M017:ä. Tulkinta: Seinälinjan perustuksen tukikivet. Ajoitus: 1600-luvun alkupuoli. Karttaviitteet: Kartta 010; Kartta 093 Lisätiedot: Liittyä R004E:hen
- R007 Sijainti: Kuoppa B ja kaivausalueen luoteisreuna. Suhteet muihin yksiköihin: Päällä 021=M78; alla M108 R036:n alta ja välistä, M030/M037, M162 uunin alla, uunin paalujen välit M179; vieressä M024 ja M098, jotka rajautuvat rakenteeseen. Rajapinnat: Kuvaus: Rakenne oli kooltaan 305 cm x 280 cm x 16 cm. Rakenteessa ei ole työstöjälkiä sen palaneisuuden ja lahonneisuuden takia. Rakenne koostuu palaneesta kaakkois-luoteis -suuntaisesta lankkulattiasta R007B (120 cm x 80 cm x 1-6 cm), 14 kpl, ja sen lounais-koillis -suuntaisista reunahaljikkaasta R007C, 1 kpl (280 cm x 60 cm x 5 cm) ja vasoista R007A, 6 kpl (290 cm x 40 cm x 7 cm). Reunahaljikkaan päällä on kaksi isoja kiveä, joiden päälle ulottuvat palaneiden lattialankkujen päät. Kyseessä on ilmeisesti lattialanaiset kivet. Haljikkashirsi kulkee luoteis-kaakkois -suuntaisen puun päälle rakenteen itänurkassa. Puut risteävät kivet päällä (=nurkka). Lattian alla kulkee ainakin kuusi vasaa. Lattian alta on myös puusilppua ja laudankappaleita. Alueen lounaisosan lankut ovat paremmin säilyneet. Rakenne rajoittuu kaivausalueen luoteisosaan. Betonipalkkikaivanto on tuhonnut osan lattiasta. Rakenne on alkuperäisellä paikallaan. Nurkkakivet tai seinälinjan tukikivet R007D sijaitsevat itänurkassa ja hajanaisia kiviä samalla korkeudella myös rakenteen eteläkulmassa. Lisäksi seinälinjan suuntaisesti seinälinjan alla on yksi kivi. Rakenteen hiiltynyt puulattia jatkuu Julinintalon alle. Seinän alla on iso kivi paalujen päällä, mahdollinen uunikivi R007F. Paaluja R007E rakennuksen toisessa kulmassa on 20 kpl. Paalujen päällä oli yksi iso kivi. Kyseessä on ilmeisesti uunin paalut. Merkkinä paikalla olleesta uunista ovat myös M017:ssä sijaitsevat tiilenkappaleet ja palaneet kivet. Nämä sijoittuvat lattialankkujen päälle ja ovat ilmeisesti uunin purkuläjä. R007E:n vieressä on muutama paalu lattialankkujen alla. Nämä ovat kuitenkin jostakin toisesta rakenteesta, sillä nämä paalut sijaitsevat selvästi lattialankkujen alla eivätkä ole yhteydessä R007:n kanssa. Näillä saattaa olla tekemisistä R010:n kanssa muodostaen kulmapaalutuksen, sillä näiden korkeudet ulottuvat samalle tasolle ja molemmat ovat saman rakenteen alta. Rakenteen itänurkassa on säilynyt kahdesta hirrestä ristikkäinen asetelma, minkä voi mieltää salvoksen jäänteeksi. Tulkinta: Rakennuksen lattia ja uuni. Ajoitus: Ennen vuoden 1593 paloa rakennettu. Karttaviitteet: Kartta 011; Kartta 012; Kartta 092 Lisätiedot:
- R008 Sijainti: Kuoppa C. Suhteet muihin yksiköihin: Päällä M029, alla M039 Rajapinnat: Rajapinnat selvät rakenteen erottaessa kaksi kerrosta toisistaan. Kuvaus: Lankku- tai lautataso, jossa on mahdollista otaksua olleen kolme lautaa vierekkäin kaakkois-luoteis -suuntaisina. Laudat ovat erittäin lahonneita ja ohuita. Rakenteen alkuperäistä pituutta, leveyttä ja paksuutta on mahdoton määrittää rakenteen rajoituessa kuoppa C:n lounaisreunaan ja osittain siis kaivausalueen ulkopuolelle. Puut sijoittuvat systemaattisesti samaan suuntaan. Rakenteen koko on 204 cm x 56 cm x 1 cm. Tulkinta: Lattialankut tai hirsipeti, riippuu siitä, kuinka tuhoutuneen rakenteen arvellaan olevan. Ajoitus: 1593-1711. Karttaviitteet: Kartta 013; Kartta 093 Lisätiedot:
- R009 Sijainti: Kuoppa A. Suhteet muihin yksiköihin: Päällä M026; vieressä M033; alla M033 Rajapinnat: Kuvaus: Ryhmä maatuneita paaluja, jotka on polttokaraistu ja teroitettu. Paalut sijaitsevat selvästi yhtenäisessä ryhmässä. Ryhmän koko on 50 cm x 50 cm x 20 cm. Paalujen koko on 17 - 31 cm x 5 - 10 cm x 5 - 10 cm. Tulkinta: Selvä tukipaaluusto jotakin muuta rakennetta varten, ilmeisesti nurkkakivi tai vastaava. Mahdollisesti tällä on yhteys rakenteeseen R010, mutta sitä ei voi todentaa. Ajoitus: mahdollisesti 1500-luvun loppu. Karttaviitteet: Kartta 014 Lisätiedot:
- R010 Sijainti: Kuoppa B. Suhteet muihin yksiköihin: Päällä M037; vieressä M041; alla M041 Rajapinnat: Kuvaus: Paaluja on 210 cm x 130 cm x 29 cm alueella. Paalut ovat kooltaan seuraavanlaisia: 3 - 8 cm x 5 - 8 cm x 5 - 8 cm. Paalut ovat maatuneita. Tulkinta: perustuspaaluja, joilla voi olla yhteys rakenteeseen R009. Tätä ei kuitenkaan ole mahdollista todentaa. Ajoitus: 1500-luku. Karttaviitteet: Kartta 015 Lisätiedot:

Tunnus Rivi

- R011 Sijainti: Kuoppa A. Suhteet muihin yksiköihin: Päällä M026; R011=M035=M181; alla M044; R011:n vieressä on R009. Rajapinnat: Kuvaus: Rakenne on kuoppa, jossa on kasa tiiliä kuohkeassa maassa. Kooltaan se on 140 cm x 70 cm x 23 cm. Tiiliä ei ole ladottu vaan ne ovat sekaisin hiiltyneiden kivien kanssa. Tiilten seassa on palamatonta puuta. Tiilet ovat punaoransseja, joissa on vähän karkeaa sekoitetta. Tiilet on poltettu tasaisesti. Tiilten pinnoissa on laastia. Niiden koot ovat seuraavat: 1. (19) x 11 x 6 cm, 2. (5) x 12 x 5,5 cm, 3. (15) x 12,5 x 6 cm. Tulkinta: Purkuläjä mahdollisesti uunista tai muusta muuratusta rakenteesta. Ajoitus: 1593-1711. Karttaviitteet: Kartta 016; Kartta 093; Maayksikkökartta V; Maayksikkökartta XLI Lisätiedot:
- R012 Sijainti: Kuoppa E. Suhteet muihin yksiköihin: Päällä M045, alla M051. Rajapinnat: Kuvaus: Rakenteessa R012B:ssä on kolme tiiltä peräkkäin lounais-koillis-suuntaisesti pitkittäin. Tiilien pinnoissa on laastia. Tiilet ovat punaoransseja, hienojakoisesta aineksesta valmistettuja ja hyvin poltettuja. Tiilet ovat kooltaan 22 x 11,5 x 6 cm ja (16) x 12 x 5 cm. Tiilirakenteen R012B:n kokonaislaajuus on 90 cm x 50 cm x 6 cm. Tiilten luoteispuolella kulkee samansuuntainen puu. Puut R012A ovat palaneet ja ne muodostavat tason. Osa puista (4 kpl) on säilynyt kuopan kaakkoisnurkassa. Muuten on säilynyt vain yhtenäinen orgaaninen taso tiilien luoteispuolelta palotasosta kaakkoiskulmaan. Rakenne on ensisijainen, vaikka ei olekaan kokonaisuutena säilynyt. Kunto on erittäin huono. Rakenteen kokonaislaajuus on 270 cm x 120 cm x 17 cm. Tulkinta: Ajoitus: 1593-1711; mahdollisesti ennen 1600-luvun alkua: ei liitupiippuja. Karttaviitteet: Kartta 017; Kartta 093 Lisätiedot:
- R013 Sijainti: Kuoppa C. Suhteet muihin yksiköihin: Päällä M038; vieressä M039; alla M043 ja R015. Rajapinnat: Kuvaus: Rakenteen kokonaislaajuus on 180 cm x 31 cm x 27 cm. Rakenne koostuu kolmesta isosta kivistä rakenteen R008 puutason alla lounaisleikkauksessa. Tulkinta: Rakenteen R008 alainen kiviperustus. Ajoitus: 1593-1711; 1600-luku: raha-ajoitus. Karttaviitteet: Kartta 018; Kartta 086; Kartta 093 Lisätiedot:
- R014 Sijainti: Kuoppa B ja sen ulkopuoli. Suhteet muihin yksiköihin: Päällä on M024; kaivannossa M037, M098 ja M184; alla M041. Rajapinnat: Kuvaus: Rakenne koostuu savessa olevasta kuopasta ja sen puuroskatasoista. Rakenteeseen liittyy ainakin 3 puuroskatasoa ja kolme eri maakerrosta. Kuoppa laajenee kohti koillista. Kokonaislaajuus on 1300 cm x 250 cm x 35 cm. Kuopan orgaanisipitoinen maa-aines levittäytyy rakenteen R019A kupeeseen maakerroksina M052 ja M053. Maakerrokset laskevat kuopan C pohjoisnurkkaan ja siten yhtyvät rakenteeseen R014. Tulkinta: Savenottokuoppa, joka on myöhemmin täytetty puuroskalla ja muulla orgaanisella jätteellä. Tämä on ilmeisesti noudattanut tonttien rajalinjoja. Ajoitus: ennen vuotta 1593. Karttaviitteet: Kartta 019; Kartta 092 Lisätiedot:
- R015 Sijainti: Kuoppa C. Suhteet muihin yksiköihin: Päällä M043; kerroksessa M047; alla M050. Rajapinnat: Kuvaus: Rakenne on R013:n suuntaisia puita, joista toinen on suoraan R013:n alla ja toinen vieressä. Toinen on keskeltä lahonnut ja vain päistään säilynyt. Varsinaista kokopituutta puista ei ole saatavissa. Puualueen kokonaislaajuus on 215 cm x 90 cm x 1 cm ja puiden koko on 215 cm x 12 cm x 1 cm. Rakenne sijoittuu purkukerroksen alle. Rakenteen alla on R019A, joka on kiviperusta. Tulkinta: Ajoitus: ennen vuotta 1593. Karttaviitteet: Kartta 020; Kartta 092 Lisätiedot:
- R016 Sijainti: Kuoppa D, Kuoppa E, Kaivausalueen eteläkulma. Suhteet muihin yksiköihin: Kaivannosta M048 Rajapinnat: Kuvaus: Kaivannot R016A, R016B, R016C, R016D ovat 1900-luvun eri putkikaivantoja, jotka halkovat useita puurakenteita. Tulkinta: Putkikaivantoja Ajoitus: 1900-luku. Karttaviitteet: Kartta 021 Lisätiedot:
- R017 Sijainti: Kuoppa B. Suhteet muihin yksiköihin: Päällä M046 (pohjasavi), alla pohjasavi Rajapinnat: Kuvaus: Kooltaan puu on (67) x 12 x 5 cm. Puu on löytynyt M041:n alaisen hiekkakerroksen alaisen saven sisästä. Puuta reunustaa koillispuolelta karkea hiekka. Puu on kaakko-luode -suuntainen. Puu ulottuu kuoppa B:n kaakkoisleikkaukseen. Puu kapenee luoteispäästään. Päällyspuoli on tasainen ja lounaispuolella on taittokulma (>100g). Puussa ei ole työstöjälkiä. Tulkinta: Puu on ilmeisesti toisijainen luonnollisesti paikalle kulkeutunut puu geologisten muodostumisvaiheiden aikana, eli kyseessä on ajopuu. Ajoitus: Karttaviitteet: Kartta 022; Kartta 084 Lisätiedot:

- R018 Sijainti: Kuoppa E. Suhteet muihin yksiköihin: Päällä M051, alla M055, jonka alta on rakenne R022; mahdollisesti yhteydessä rakenteisiin R020, R022, R024, R046 ja R053. Rajapinnat: Kuvaus: Kuopan E rakenne on kooltaan 170 x 235 x 5 cm. Koko rakenne koostuu lounais-koillis -suuntaisista puista (R0018A: 14 kpl) R016A:n itäpuolella puut ovat hiiltyneitä ja maatuneita. Vain osasta puiden syyt ovat havaittavissa. R016A:n länsipuolella on kolme lankkua, joiden päällä on yksi epämääräinen puu. Neljäs puu on tasasivulla makaava haljispuu, jonka länsipuolella olevat puut ovat seiväsmäisiä kapeahkoja läpimitaltaan noin 10 cm paksuja rankoja (R018B). Näiden alla on poikittaisuuntaisia luode-kaakko -suuntaisia puita ainakin 10 kpl (R018C). Lisäalueen puiden päät nousevat ylärinteeseen ja liittyvät D-kuopan ja kuoppia ympäröiviin rakenteisiin. Rakenne on kokonaismitaltaan 420 cm x 2,04 cm x 10 cm. Rakenne sijaitsee monien eri rakenteiksi luettujen yksiköiden välittömässä läheisyydessä ja välittömästi niiden päällä. Tulkinta: Rakenteeseen kuuluu monikerroksisia mahdollisia lattiarakenteita. Ajoitus: Ennen vuotta 1593. Karttaviitteet: Kartta 023; Kartta 087; Kartta 092 Lisätiedot:
- R019 Sijainti: Kuoppa C. Suhteet muihin yksiköihin: Päällä M053, M050; vieressä M052; alla M053, M057 Rajapinnat: Rakenteeseen rajoittuu R014 ja sen maakerrokset, joihin kuuluneen myös M053. Kuvaus: Lohkotut kivet muodostavat rivistön (R019A), joka on perustus päälläolevalle hirrelle (R015). Kiveen päättyy lankku (R019B). Kivet on ilmeisesti kaivettu M052:n läpi maahan tai savi on mätetty viereen. Rakenteeseen kuuluvat puut koostuvat kahdesta erisuuntaisesta lankusta. Isompi törmää R019A:han sen kaakkoispäässä. Lankkujen esiintymisen kokonaisala on 255 x 75 x 3 cm. Lankut ovat kooltaan 100 - 200 x 10 - 30 x 1 - 3 cm. Kivet ovat kokonaislaajuudeltaan 210 x 32 x 21 cm kooltaan 30/42 x 30 x 31 cm. Tulkinta: Puut ovat lattianalaista roskapuuta, joka on peitetty savella M052 ja sen päälle on tehty lankkulattia M015. Ajoitus: Ennen vuotta 1593. Karttaviitteet: Kartta 024 Lisätiedot:
- R020 Sijainti: Kuoppa E. Suhteet muihin yksiköihin: Päällä M055; alla M059; rakenne R020 R018:n alta Rajapinnat: Kuvaus: Rakenne jakaantuu kahdeksi osaksi. Rakenne R020A koostuu toisiaan vasten kohtisuorassa olleista puista. Yksi oli haljispuolikas, joka liittyy rakenteen R018 haljikkaaseen. Tämä haljikas on luoteis-kaakkois -suuntainen ja ilmeisesti sama kuin R018C. Haljikkaan vieressä on ranka. Lounas-koillinen -suuntaiset puut ovat litistyneitä rankoja. Rakenne jatkuu kuopasta E länteen. Näiden puiden kokonaislaajuus on 50 x 42 x 7 cm alueella $x=105361,90 - 105263,62$, $y=70242,80 - 70243,20$, $z=5,45/5,39 - 5,55/5,50$. Rakenne R020B on lankkuja hieman eri suuntaisina samassa tasossa alueella $x=105261,72 - 105262,52$, $y=70243,83 - 70245,00$, $z=5,68/5,67 - 5,76/5,75$. Kooltaan se on 80 x 110 x 1 cm ja koostuu lankuista, joiden koko on 15 - 70 x 8 - 30 x 1 cm. R020B jatkunee ilmeisesti E-kuopan itäpuolella. Nämä puut ovat samassa tasossa ja saman suuntaisia. Nämä ovat alueella $x=105262,27 - 105263,67$, $y=70244,90 - 70245,94$, $z=5,55/5,54 - 5,60/5,59$ Näiden puiden itäpuolella on jäänteitä tiilirakenteesta. Tiilet ovat järjestelmällisesti aseteltuja, joten kyseessä lienee varsinaisella paikallaan sijainnut tiilirakenne. Tosin sen luonteesta on mahdotonta sanoa mitään. Tulkinta: Lattiarakenne ja mahdollisesti eräänlainen rakennuksen kulma. Ajoitus: ennen vuotta 1593 Karttaviitteet: Kartta 025; Kartta 087; Kartta 092 Lisätiedot:
- R021 Sijainti: Kuoppa D. Suhteet muihin yksiköihin: Päällä M056; alla M058, jonka alta on R024 Rajapinnat: Kuvaus: Rakenne on puutaso, joka lienee lankkulattia R016B:n kaakkoispuolella. R016B:n luoteispuolella on kivirakenne R024A. Puut ovat kooltaan 24 - 70 x 10 - 14 x 1 cm. Puut ovat erittäin huonosti säilyneet. Tulkinta: Lattia Ajoitus: 1593-1711. Karttaviitteet: Kartta 026; Kartta 088; Kartta 093 Lisätiedot:
- R022 Sijainti: Kuoppa D. Suhteet muihin yksiköihin: Päällä M058, jonka päällä R018A ja R018B; alla M060 Rajapinnat: Kuvaus: Ohut lahonnut puutaso, jonka syyt ovat melkein itä-länsi -suuntaisia. Rakenne on osittain palanut tai hiiltynyt lounais- ja koillislaidoistaan. Kunto on erittäin huono. Tulkinta: Puutason, jonka tarjoituksesta ei voi sanoa mitään sen lahonneisuuden vuoksi. Ajoitus: Ennen vuotta 1593. Karttaviitteet: Kartta 027; Kartta 088; Kartta 092 Lisätiedot:
- R023 Sijainti: Kuoppa D. Suhteet muihin yksiköihin: Päällä M061; seassa M062; alla M063 Rajapinnat: Kuvaus: Kivet muodostavat asetelman R023A kuopan D luoteispuolella. Päällimmäiset kivet olivat irtomaisia. Pohjimmaisat olivat ilmeisesti alkuperäisillä paikoillaan. Yhdessä kivessä on kolme kappaletta alle 40 cm pitkiä rosoisia suorina noin 1,5 cm leveitä uria, ilmeisiä piikkaus- tai lohkomisuria. Kivien alta betoniseinän vierestä löytyi rippeitä säilyneistä puista R023B. Tämä rakenne on kooltaan 57 x 4 x 2 cm. Tulkinta: Mahdollisesti kyseessä voi olla kiviperustus. Ajoitus: 1593-1711. Karttaviitteet: Kartta 028; Kartta 029; Kartta 093 Lisätiedot:
- R024 Sijainti: Kuoppa D. Suhteet muihin yksiköihin: Päällä M063; alla M065 Rajapinnat: Kuvaus: Rakenne koostuu mahdollisesti kolmesta puukerrasta. Ensimmäinen puukerta on luode-kaakko -suuntainen. Toinen puukerta on lounas-koillinen -suuntainen. Kolmas puukerta on luode-kaakko -suuntainen. Rakenne on puusilppuinen huonosti säilynyt, lahonnut ja palanut. Puut kuuluvat ilmeisesti R023:en. Tämä voi olla myös yhteydessä kuoppa D:n kaakkoisreunassa R022:n kanssa. Puiden yhteydestä on runsaasti puusilppua. Rakenne on kooltaan 60 x 200 x 3 cm. Tulkinta: Ajoitus: Ennen vuotta 1593. Karttaviitteet: Kartta 030; Kartta 088; Kartta 092 Lisätiedot:

- Tunnus Rivi
- R025 Sijainti: Kuoppa F. Suhteet muihin yksiköihin: Päällä M064; seassa ja alla M066; alla M068 Rajapinnat: Kuvaus: Rakenteeseen kuuluu 1 lounais-koillis -suuntainen hirsi, joka on lounaispäästään palanut ja keskiosastaan tuhoutunut. Hirren alla kulkevat kaakkois-luoteis -suuntaiset hirret, jotka katkeavat betoniperustukseen. Rakenne ensisijainen. Kooltaan rakenne on 210 x 80 x 5 cm ja puut vastaavasti 65 - 210 x 8 - 20 x 2 - 8 cm. Tulkinta: Rakennuksen jäänteitä. Ajoitus: Ennen vuotta 1593. Karttaviitteet: Kartta 031; Kartta 089; Kartta 092 Lisätiedot:
- R026 Sijainti: Kuoppa D. Suhteet muihin yksiköihin: Päällä M070; alla M070; R022:n alta Rajapinnat: Kuvaus: Rakenne koostuu kahdesta paalusta, joista yksi on iso ja toinen pieni teroitettu ja hiillytetty. Paalujen kunto on huono. Paalut ovat kooltaan 10 - 12 x 10 - 22 x 10 - 22 cm Tulkinta: Ajoitus: Ennen vuotta 1593. Karttaviitteet: Kartta 032 Lisätiedot:
- R027 Sijainti: Kuoppa F. Suhteet muihin yksiköihin: Päällä M068; vieressä M068; alla M073 Rajapinnat: Kuvaus: Rakenne on hirsi, jonka alta on kiviä ja tiiliä. Kollispäässä on jäänteitä mahdollisesta salvoksesta, sillä siellä kaksi toisiaan kohtisuorastia asetettua puuta risteävät. Tulkinta: Talon seinälinja, joka on mahdollisesti yhteydessä R025:n puihin, jotka ovat hieman R027:ä ylempänä. Ajoitus: Ennen vuotta 1593. Karttaviitteet: Kartta 033; Kartta 089; Kartta 092 Lisätiedot:
- R028 Sijainti: Kuoppa F. Suhteet muihin yksiköihin: Päällä M068; alla M073; R025:n alapuolinen rakenne Rajapinnat: Kuvaus: Teroitettuja paaluja 4 kappaletta kooltaan 16 - 18 x 5 - 7 x 5 - 7 cm alalla 40 cm x 40 cm x 21 cm. Tulkinta: Perustuspaaluja kadonneesta rakenteesta. Ajoitus: Ennen vuotta 1593. Karttaviitteet: Kartta 034; Kartta 092 Lisätiedot:
- R029 Sijainti: Etelänurkka. Suhteet muihin yksiköihin: Päällä M074, M099, M102; alla M111(R029A), M113(R029B); Rakenteen alapuolella on rakenteen R040 puita Rajapinnat: Kuvaus: Rakenne käsittää lounais-koillis -suuntaisia ja kaakkois-luoteis -suuntaisia puita. Länsinurkasta on poistettu muutama ylempi puunkappale R029A. R029B:hen kuuluu kuusi lounais-koillis -suuntaisia puita, joiden alla kulkee kaakkois-luoteis -suuntaiset mahdolliset vasat. Rakenne on kooltaan 200 cm x 110 cm x 13 cm. Puut ovat 80 - 120 x 10 - 25 x 1 - 4 cm. Puut ulottuvat aivan R059:n kylkeen. R029B:n pohjoiskulmassa puiden alla on kivi, joka voi muodostaa nurkan. Tämän kiven päälle asettuu kahden puun päät, jotka voi kuvitella hyvällä tahdolla salvokseksi. Tulkinta: Lattia tai seinälinjat ja rakennuksen nurkkakivi Ajoitus: 1593-1711. Karttaviitteet: Kartta 035; Kartta 090; Kartta 093 Lisätiedot:
- R030 Sijainti: Kaivausalueen lounaispää. Suhteet muihin yksiköihin: Päällä M074; alla M091 Rajapinnat: Kuvaus: Rakenteeseen kuuluu kaksi kaakkois-luoteis -suuntaista puuta. Lounais-koillis -suuntaisia puita on kolme. Puut ovat 1 cm paksuja lautoja tiililaastihiekan päällä. Rakenne on toissijainen. Kooltaan rakenne on 120 cm x 80 cm x 1 cm. Laudat ovat 44 - 112 x 8 - 18 x 1 cm kokoisia. Puut ovat erittäin lahonneet. Tulkinta: Ajoitus: 1593-1711. Karttaviitteet: Kartta 036; Kartta 093 Lisätiedot:
- R031 Sijainti: Kaivausalueen keskiharjanne. Suhteet muihin yksiköihin: Päällä M074, M082; keskellä M082; alla M095, M096; R031E ei ilmeisesti kuulu samaan yhteyteen vaan on jossain suhteessa rakenteisiin R056, R057, R058, R060; R031A on ilmeisesti suhteessa R027:än Rajapinnat: Rakenne on hajanainen ja sen rajat ylä- ja alapuolisiin maakerroksiin ovat häilyviä. Selvät pinnat on M095:en ja M096:en alapuolella ja yläpuolella M074:än. Rakenne on M082:ssa siten, että M082 on rakenteen osien päällä ja osien välissä koko rakenteen läpi. Kuvaus: Rakenteen etelälaidassa on muutamia isoja kiviä. Näiden koillis- ja luoteispuolella on tiiliä ja laastia sekä alle 10 cm läpimitaltaan olevia kiviä. Kivet ja ehjimmät tiilet sijaitsevat luodempana rakenteessa. Kivien yhteydessä on lounais-koillis- ja kaakkois-luoteis -suuntaisia puiden syitä (R031B). Iso kivi (R031A) on halkeillut kuumenemisen seurauksena. Rakenteen vieressä on hiiltynyt puukerros. Rakenteen alla on lounais-koillis -suuntaisia puita (R031D). Rakenteen yhteydestä on paaluja, joista yksi on iso ja paalun ympärillä on kaksi kiveä (R031E), halkaisija 38 cm x 32 cm ja paksuus 14 cm, halkaisija 49 cm x 22 cm x, paksuus 15 cm, yksi haljispuinen ja yksi pieni ja terävä (R031C). Tulkinta: Hajonnut rakenne, josta R031E ei ilmeisesti kuulu samaan yhteyteen vaan on jossain suhteessa rakenteisiin R056, R057, R058, R060. R031 on mahdollisesti hajonnut rakenne R027. Ajoitus: 1593-1711. Karttaviitteet: Kartat 037; Kartta 038; Kartta 039; Kartta 93 Lisätiedot:
- R032 Sijainti: Kuoppa E:n vieri. Suhteet muihin yksiköihin: Päällä pintamaa talon purkamisen jäljiltä; alla M085 Rajapinnat: Kuvaus: Rakenne oli yksi puu lähes itä-länsi -suuntaisesti. Tulkinta: Liittyy kuoppa E:n ylempiin puurakenteisiin R012. Ajoitus: 1593-1711. Karttaviitteet: Kartta 040 Lisätiedot:
- R033 Sijainti: Kaivausalueen koillispää. Suhteet muihin yksiköihin: Päällä pintamaa; ympärillä M088; kaivossa M089, M100, M161, M163, M165, M167 Rajapinnat: Kuvaus: Rakenne on kivistä rakennettu kaivo. Kaivon on ympyränmuotoinen. Pohjalta kaivo on enemmän kuusikulmioinen mutta johtunee vain rakennustekniikasta. Kaivon pohjalla on hirsistikko, jonka välit on täytetty kivillä. Kaivon sisässä on kuusi eri maakerrosta., joista M100:ssa on runsaasti tiiliä kooltaan 30 x 15 x 6 cm. Kaivossa on tämän kerroksen alla noin 40 cm paksu hiilikkerros M161, jonka alla taas on sorakerros M163. Korkeudessa 2,63 mmpy on kaivossa laastikerros, johon on kiinnittynyt kiviä. Pohjan hirsi on päältä 18 cm leveä ja 18 cm paksu. Tulkinta: Kaivo Ajoitus: Mahdollinen rakentamisaikakohta 1593-1711. Karttaviitteet: Kartat 041; Kartta 042; Kartta 093 Lisätiedot:

- Tunnus Rivi
- R034 Sijainti: Koko kaivausalue. Suhteet muihin yksiköihin: Päällä talo; alla M074 (pintamaa) ja M079 (palkkikaivantojen maa) Rajapinnat: Kuvaus: Purettavan talon perustusrakenteet. Tulkinta: Ajoitus: 1900-luvun alku. Karttaviitteet: Kartta 043; Kartta 095 Lisätiedot:
- R035 Sijainti: Kaivausalueen pohjoiskulma. Suhteet muihin yksiköihin: Päällä M084; alla M104 Rajapinnat: Kuvaus: Pienistä särmikkäistä kivistä koostuva kalteva kiveys. Kivet ovat kooltaan 7 / 7 - 10 - 5 cm. Kivetyksen alueen koko on 70 x 70 x 17 cm. Tulkinta: Ajoitus: 1700-luku. Karttaviitteet: Kartta 044 Lisätiedot:
- R036 Sijainti: Rakenteen R007:n eteläkulma keskialueella. Suhteet muihin yksiköihin: Päällä M103; lomassa M108; alla M108; R036 on sama kuin R007D. Rajapinnat: Kuvaus: Kivirivi koostuu särmikkäistä rapautuneista kivistä, mahdollisesti palaneet. Kivet noudattavat R007:n seinälinjaa. Linja on säilynyt melko huonosti. Kivialue on kooltaan 170 x 65 x 17 cm. Tulkinta: kiviperustan hajonnut kohta. Ajoitus: Ennen vuotta 1593. Karttaviitteet: Kartta 045; Kartta 092 Lisätiedot:
- R037 Sijainti: Kaivausalueen koillispuolen kumpare. Suhteet muihin yksiköihin: Päällä M084; alla M109, M120, M126 Rajapinnat: Kuvaus: Rakenteeseen kuuluu lounais-koillis ja kaakkois-luoteis -suuntaiset seinälinjapuu R037A, joiden leikkauskulmassa on nurkkakivi R037B. Puut lähtevät viuhkamaisesti nurkkakivestä. Rakenteen sisällä on laastia ja kiviä. Tulkinta: Rakennuksen seinälinjat ja nurkka Ajoitus: 1593-1711. Karttaviitteet: Kartta 046; Kartta 093 Lisätiedot:
- R038 Sijainti: Kaivausalueen keskiosa. Suhteet muihin yksiköihin: Päällä M110; alla M098 Rajapinnat: Rakenteen rakenne on helppo erottaa sekä ylisistä että alisista kerroksista. Kuvaus: Rakenteen rakenne on kooltaan 225 cm x 90 cm x 10 cm. Rakenteeseen kuuluu M098:n lounais- ja kaakkoispuolen M110:n alaiset puut. Hirsi jakaa M098:n ja M110:n maat. Hirren kaakkoispuolella palaneen M110:n alta on hiiltyneitä puita, ilmeisesti lankkuja. Puita on osittain päällekkäin, joista pääosa on lounais-koillis -suuntaisia. Muutama puu on myös kaakkois-luoteis -suuntaisia. Hirret ovat hiiltyneitä. Puut ovat kooltaan 190 - cm x 20 - 24 cm x 4 - 10 cm. Yhteys korkeuksien perusteella on olemassa R031:en. Samoin kerrokset ovat samantapaiset: orgaaninen laakerkerros alla ja palanut kerros päällä. Myös rakenne R048 on samantapainen hiiltyneen puurakenteen. Tämä tosin on pohjasaven päällä ja R038 ei ole. M098 on kuopassa, joka on R038:n alla mutta kuoppa R014 ei ulotu enää R048:n alle. Tämä tarkoittaa samaa tasoa vaikkakin eri alapuolista maayksikköä. Palanut savimainen maaines ulottuu myös F kuopan leikkaukseen, mikä mahdollisesti yhdistää R038 ja R027 toisiinsa ajallisesti (Kartta 089). Tulkinta: Penger- ja pitkospuutaso Ajoitus: Ennen vuotta 1593. Karttaviitteet: Kartta 047; Kartta 092 Lisätiedot:
- R039 Sijainti: Kaivausalueen lounaispuolella. Suhteet muihin yksiköihin: Päällä M097, M118 (R039I), M125, M127; vieressä ja lomassa M112 (lounaispuolella), M097 (osasta alla), M115 (R039E:n sisäpuolelta R039C:n alta), M137, M140 (uunin sisällä); alla M097 (seinän alla), M118, M124 (sisäpuolella), M141, M143 (R039G:n alta), M146 Rajapinnat: Kuvaus: Rakenteen muodostaa nelimäiset kehään asetetut puut. Kolme puuta R039A on poistettu laastikerroksen M097 välistä. Tämän jälkeen alemmat puut R039B paljastettiin täysin. Kaakkoispuolelta hirren ja sen kaakkoispuolelta hiiltyneen hirren välistä löytyi sammalta, mahdollisesti karhunsammalta. Etelänurkassa luoteis-kaakkois -suuntainen seinä kulkee lounais-koillis -suuntaisen seinälinjan päälle. Rakenteen sisältä on myös toinen kerros puita R039C. R039D on kivien muodostama rivi, jonka päällä oli M097 ja alla M146, johon kivet on istutettu. Kivien pinnassa on laastia. Kivet ovat ilmeisesti toissijaiskäytössä. Nämä kivet muodostavat rakenteelle perus- tai tukikivet. Uunin maatumien paalujen reiät ovat R039E, joka muodostaa reunuksen uunille perustuksena. Uunin päältä on kaivettu M097 ja M137. Uunin sisänurkasta eteläkulmasta on kaivettu M115 ja R039C:n alta M141. Paalujen välisessä maassa M140:ssa on tiiliä ja jalokiviä. R039F on pieni kivirinki rakenteen sisältä sen luoteispuolelta. Lisäksi koko rakenteen sisällä on viitteitä itä-länsisuuntaista puista. R039G on rakenteen lounaanpuoleiset hiiltyneet puut. R039H on rakenteen kaakonpuoleiset puut. Rakenteen itäkulman eteläpuolella on kiviläjä R039I M118:ssa. Tämä koostuu kivistä ja tiilistä. Koko rakenteen kaakkoispuolelta M144:stä on halkaisijaltaan 15 - 20 cm kiviä ja muutamia tiiliä. Tulkinta: Ajoitus: 1600-luvun alku; rakenteesta ei liitupiippuja. Karttaviitteet: Kartat 048; Kartta 049; Kartta 092; Kartta 097 Lisätiedot:
- R040 Sijainti: Kaivausalueen lounaispuolella. Suhteet muihin yksiköihin: Päällä M111 ja M129; alla M145 Rajapinnat: Kuvaus: Rakenteen kokonaislaajuus on 300 x 190 x 28 cm. Rakenteen rakenne koostuu itä-länsi -suuntaisista lankkuista (6 kpl). Puut ovat R039:n eteläpuolella. Puiden pinnat ovat osittain hiiltyneet. Puut R040A ovat katkenneet itäpäistään ja länsipäistään ne ulottuvat perustukseen asti. R040B on R040A:n alaiset yksi itä-länsi -suuntainen puu ja kaksi etelä-pohjois -suuntaista puuta. R040C:n muodostaa R040A:n alainen lounais-koillis -suuntainen puu, joka on lauta tai lahonnut lankku. Tämä puu on samansuuntainen kuin R039H. Mahdollisesti voi olla yhteys näiden rakenteiden välillä. Ajallisesti nämä sijoittunevat samaan tasoon. Tulkinta: Puutaso Ajoitus: Ennen vuotta 1593. Karttaviitteet: Kartta 050 Lisätiedot:

- R041 Sijainti: Kaivausalueen keskiosa. Suhteet muihin yksiköihin: Päällä M098=M068; alla M098
Rajapinnat: Kuvaus: Rakenteeseen kuuluu paalu R041A. Kooltaan se on 39 x 8 x 8 cm
koordinaateissa. x=105263,12 - 105267,20; y=70238,87 - 70238,95; z=5,20/4,81. Paalu on kivien
vieressä savikuopan töyräällä yksin. Paalun kunto on melko huono. Se on teroitettu ja
polttokaraistu 13 - 17 cm matkalta neljältä sivulta. R041B on kivikko alueella x=105266,55 -
105268,40; y=70238,80 - 70239,80; z=5,15/5,03 - 5,23/5,16. Kivirakenne on kooltaan 180 cm x
100 cm x 20 cm. Kivet on lohkokiviä kooltaan 15/20 - 10 - 15 cm. Kivet ovat orgaanisen
roskakerroksen sisässä. Tulkinta: Ajoitus: 1593-1711. Karttaviitteet: Kartta 051 Lisätiedot:
- R042 Sijainti: Kaivausalueen etelänurkka. Suhteet muihin yksiköihin: Päällä M102; alla (M113) M129
Rajapinnat: Kuvaus: Rakenne on kooltaan 180 cm x 90 cm x 1 cm. Rakenteeseen kuuluu pitkä
kaakkois-luoteis-suuntainen puu, joka on lauta tai lankku. Sitä vasten suorassa kulmassa on
mahdollinen vasa. Puut ovat kooltaan 87 - 115 cm x 11 - 18 cm x 1 cm. Näillä ei kuitenkaan liene
yhteyttä muihin rakenteisiin. Rakenteen kunto on erittäin huono. Tulkinta: Ajoitus: Ennen vuotta
1593. Karttaviitteet: Kartta 052; Kartta 092 Lisätiedot:
- R043 Sijainti: Kaivausalueen keskiosa. Suhteet muihin yksiköihin: Päällä M108; alla pohjasavi
Rajapinnat: Kuvaus: Rakenne muodostuu yhdestä paaluryppäystä (4 kpl) (x=105268,24;
y=70238,12; z=5,08/4,69), joista yksi on erillinen paalu, ja 4 paalusta, jotka liittyvät samaan
rakenteeseen (R043A), ja erillisestä paaluparista R041B. Kooltaan koko rakenne on 195 cm x 70
cm x 66 cm. R043A on kokonaislaajuudeltaan 143 cm x 71 cm x 66 cm. R043B:n paalut ovat
kooltaan 14 cm x 16 cm x 14 cm. R043B:n paalut ovat halkaisijaltaan noin 5 cm ja maatuneita.
R043A:n kolme paalua ovat halkaisijaltaan 10 cm, teroitettuja ja hiillytettyjä. Paalut ovat hyvin
säilyneitä. Hieman erillään oleva paalu on teroitettu halkaisijaltaan noin 5 cm ja hiillytetty.
R043A:han on liitetty myöhemmin neljä paalua lisää, jotka yhdessä alkuperäisen neljän paalun
ryhmän kanssa muodostavat suhteellisen yhtenäisen ryhmän. Niiden erottaminen omaksi
rakenteekseen ei ole aiheellista. Tulkinta: Perustuspaaluja Ajoitus: Ennen vuotta 1593.
Karttaviitteet: Kartta 053 Lisätiedot:
- R044 Sijainti: Kaivausalueen keskiosa. Suhteet muihin yksiköihin: Päällä M079, M098; alla M169
Rajapinnat: Kuvaus: Kalteva puupinta, jossa useita lautoja tai lankkuja. Puut ovat pahoin
tuhoutuneita mutta havaittavissa on kolme erillistä puuta. Rakenne on kooltaan 56 cm x 32 cm x 4
cm. Tulkinta: Ajoitus: Ennen vuotta 1593. Karttaviitteet: Kartta 054; Kartta 092 Lisätiedot:
- R045 Sijainti: Kaivausalueen keskiosa. Suhteet muihin yksiköihin: Päällä M074; alla M072; sama
rakenne kuin R025 Rajapinnat: Kuvaus: Puut jatkuvat rakenteesta R025 kuopan F ulkopuolelle.
Puut ovat pahoin tuhoutuneet. Puurakenteen koko on 12 cm x 65 cm x 1 cm. Tulkinta: Ajoitus:
Ennen vuotta 1593. Karttaviitteet: Kartta 055; Kartta 092 Lisätiedot:
- R046 Sijainti: Kaivausalueen eteläreuna. Suhteet muihin yksiköihin: Päällä M059; alla M170; R024
mahdollisesti sama. Rakenne sijaitsee rakenteessa R053. Rajapinnat: Kuvaus: Paalut R046A ovat
alueella x=105261,30 - 105261,99; y=70243,23 - 70242,54; z=5,31/5,03 - 5,43/5,23. Kooltaan
rakenne on 69 cm x 31 cm x 28 cm. Paalut on veistetty ja hiillytettyjä. Paalut kuuluvat kivien
yhteyteen. Yksi pari muodostanee aidanseipäät. Loput paalut ovat epämääräisiä. R046B on kiviä
kuopanteessa R053. Tulkinta: Kuopan reunan vahvistus Ajoitus: Ennen vuotta 1593. Karttaviitteet:
Kartta 056; Kartta 092 Lisätiedot:
- R047 Sijainti: Kaivausalueen lounaispää. Suhteet muihin yksiköihin: Päällä M145, M156; alla pohjasavi
Rajapinnat: Kuvaus: Seitsemän hiillytettyä paalua, joista viisi muodotavat ryhmän ja yksi iso ja yksi
pieni ovat hieman erillään ja ovat vanhempia 1500-luvun paaluja. Paalujen kokonaisalue on
laajuudeltaan 155 cm x 40 cm x 65 cm. Paalut ovat kooltaan 10 - 13 cm x 6 - 14 cm x 6 - 14 cm.
Paalut on teroitettu ja hiillytetty. Tulkinta: Nurkkakiven pohjustuspaalut; kyseeseen voi tulla
venäläisessä kartassa vuodelta 1743 näkyvän rakennuksen kulma. Ajoitus: Kaksi paalua ovat
ajalta ennen vuotta 1593 ja paaluryhmä on 1700-luvulta tai jopa 1800-luvulta. Karttaviitteet: Kartta
057 Lisätiedot:
- R048 Sijainti: Kaivausalueen keskiosa. Suhteet muihin yksiköihin: Päällä M160; vieressä M160; alla
M170; mahdollisesti ajallisesti yhteydessä rakenteeseen R038. Kumpikin rakenne on palanut
samalla tavalla. Rajapinnat: Kuvaus: Rakenne pitää sisällään hiiltyneet risteävät puut.
Rakenteeseen kuuluu yksi lounais-koillis-suuntainen puu ja kaksi sen suuntaista pätkää. Lisäksi
kolme puuta ulottuu poikittain kyseisen puun ylle. Rakenteen kokonaislaajuus on 120 cm x 90 cm x
2 cm. Puut ovat kooltaan 30 - 117 cm x 8 - 10 cm x 2 - 6 cm. Tulkinta: Rakennuksen
lattiarakenteita, joilla on mahdollisesti ainakin ajallinen yhteys rakenteisiin R025 tai R027 ja R038.
Ajoitus: Ennen vuotta 1593. Karttaviitteet: Kartat 058; Kartta 092; Kartta 092 Lisätiedot:
- R049 Sijainti: Kaivausalueen luoteisreuna. Suhteet muihin yksiköihin: Päällä M166; alla M166 tai joku
muu Rajapinnat: Kuvaus: Kahdeksan paalua kuopan toisessa reunassa. Kuopan toinen reuna oli
täytetty tiilillä ja laastihiekalla eli purkujätteellä. Paalut olivat erittäin maatuneita vaikkakin melko
jykeviä. Paalut olivat halkaisijaltaan 7 - 10 cm ja pituudeltaan 25 - 52 cm. Tulkinta: Perustuspaalut
ilmeisesti nurkkakiven alla Ajoitus: Mahdollisesti ajalta 1593-1711. Karttaviitteet: Kartta 059
Lisätiedot:

- R050 Sijainti: Kaivausalueen itäinen laajennusosa. Suhteet muihin yksiköihin: Päällä M142 ja ulompien kivien päällä M205; uunin ulkopuolella M205; alla pohjasavi Rajapinnat: Kuvaus: Rakenteeseen R050 kuuluu isoista kivista tehty kiviperusta. Kivet muodostavat 1800-luvun talon perustuksen. Havaittavissa on neljä seinälinjaa. Näiden välisissä raoissa on mahdollisesti kaksi oviaukkoa. Kiviperustan lounais-koillis -suuntaisen seinän ja kaakkois-luoteis -suuntaisen seinän välissä on rako, jonka hiekassa on tiiliä ja kiviä jotensakin järjestelmällisesti asetettuna. Luoteisseinä on R050A, koillisseinä on R050B ja kakkoisseinä R050C. Rakenteen keskellä on isoja kiviä R050D, jonka kivien välissä on paikoin laastia. R050D on mahdollisen uunin kiviä, jonka pohjalla on ainakin kolme lounais-koillis -suuntaista hirttä. Uuni sijaitsee $x= 105264,00 - 105262,00$; $y=70251,50 - 70254,12$. Kooltaan uuni on 216 cm x 160 cm. Uuni on tehty luonnonkivistä ja lohkokivistä, jotka ovat kooltaan halkaisijaltaan noin 80 - 100 cm. R050A:n alla ei ollut hirsipetiä. R050B alla on neljä seinälinjansuuntaista hirttä leveydeltään 22 - 24 cm. Näiden hirsien pintakorkeus on 5,28 mmpy ja ne ovat 170 cm pitkiä. R050B:n hirsien päät ulottuvat kivien reunaan luoteispäästään. Kaakkoispäässä puut ulottuvat kivien alle. R050D:n hirret ovat samanlevyiset. Hirsien kyljet ja ylä- ja alapinta on veistetty. Vain kulmissa on alkuperäinen pinta jäljellä. Tulkinta: Rakenteen R050A on rakennettu ilman hirsipetiä, mikä antaa hieman aihetta ajatella, että kyseinen seinä voisi olla vanhempi kuin rakenteen muut osat. Rakenne osuu venäläisessä kartassa kuvatus aidan kanssa samaan kohtaan. Ajoitus: (R050A mahdollisesti 1600-luvu lta), 1700-luvun loppu-1800-luvun alku. Karttaviitteet: Kartat 060; Kartta 095 Lisätiedot:
- R051 Sijainti: Kaivausalueen lounaispää. Suhteet muihin yksiköihin: Päällä M155; alla M155 Rajapinnat: Kuvaus: Rakenne on kokonaislaajuudeltaan 30 cm x 33 cm x 34 cm. Paalu on tylppäkärkinen ja toiselta puolen hiillytetty. Paalut oli tuettu tiilenkappaleilla. Tulkinta: Paalunsija Ajoitus: Karttaviitteet: Kartat 061 Lisätiedot:
- R052 Sijainti: Kaivausalueen koillisosa. Suhteet muihin yksiköihin: Päällä M120; luoteispuoli M180, lounaispuoli M183; alla M175 ja sen alla M183. Rajapinnat: Kuvaus: Rakenteen koko on 214 cm x 214 cm. Rakenne koostuu lounais-koillis-suuntaisista hirsistä ja tämän päälle ulottuvista kaakkois-luoteis -suuntaisista lankuista. Rakenteen päällä oli palokerros M120. Talon tai rakennuksen sisäpuolella oli puusilppukerros M175. Puut olivat palaneet ja hiiltyneet. Kaakkois-luoteis -suuntaiset puut (2 kpl) olivat lounais-koillissuuntaisten puiden päällä. Hirsien länsikulmassa on iso laakea kivi R052B, ilmeinen nurkkakivi. Lounaisseinän hirren alla on useita tiiliä ja kiviä tukena. Rakenne oli kaatunut lounaaseen maanpinnan myötäisesti muotoutuneena. M120 oli kerrostunut eri aineksista. Tulkinta: rakennuksen nurkka Ajoitus: Ennen vuotta 1593. Karttaviitteet: Kartta 062; Kartta 063; Kartta 092; Kartta 097 Lisätiedot:
- R053 Sijainti: Kuoppien D ja E välinen kannas. Suhteet muihin yksiköihin: Päällä M063 ja M148; kuopassa M157; alla pohjasavi Rajapinnat: Kuvaus: Kuoppa sijoittuu kuoppa D:n pohjoisnurkkaan ja palkkikaivantoon sekä kuoppien D ja E väliselle kannakselle. Kuoppa oli täynnä sontaa. Tulkinta: käymälän pohja Ajoitus: Ennen vuotta 1593. Karttaviitteet: Kartta 064; Kartta 092; Kartta 097 Lisätiedot:
- R054 Sijainti: Kuopan D vierä. Suhteet muihin yksiköihin: Päällä R024 ja M157; alla pohjasavi Rajapinnat: Kuvaus: Rakenne koostuu paaluparista, joka on teroitettu ja hiillytetty. Nämä sijaitsevat rakenteessa R053. Tulkinta: Ajoitus: Karttaviitteet: Kartta 065 Lisätiedot:
- R055 Sijainti: Kaivausalueen lounaispuolisko. Suhteet muihin yksiköihin: Päällä M170; alla pohjasavi Rajapinnat: Kuvaus: Samalta alueelta löytyneitä paaluja, joista ei ole voitu muodostaa mitään varsinaista rakennetta. Tulkinta: Ajoitus: Karttaviitteet: Kartta 066 Lisätiedot:
- R056 Sijainti: Kaivausalueen koillispuoli. Suhteet muihin yksiköihin: Päällä M084; alla M184 ja M190=pohjasavi; R056 ilmeisesti on jossain suhteessa rakenteisiin R031E, R057, R058, R060. Rajapinnat: Kuvaus: Paalu on kooltaan 28 cm x 18 cm x 22 cm ja tasapohjainen. Paalu tuli näkyviin rakenteen R037 vierestä. Paalu oli heti kulmakiven ulkopuolella. Sen kunto oli huono. Tulkinta: R056 ilmeisesti on jossain suhteessa rakenteisiin R031E, R057, R058, R060. Ajoitus: Ennen vuotta 1593. Karttaviitteet: Kartta 067; Kartta 092; Kartta 097 Lisätiedot:
- R057 Sijainti: Kaivausalueen koillispää. Suhteet muihin yksiköihin: Päällä M177; kuopassa M191; vieressä M183; alla M192; R057 on ilmeisesti jossain suhteessa rakenteisiin R031E, R056, R058, R060. Rajapinnat: Kuvaus: Rakenteeseen kuuluu muutamia kiviä ja pystypuuta sekä vaakatasossa oleva lauta, joka on päistään hiiltynyt. Rakenne on M177:n alla. Puiden vieressä on iso kivi. Puu on iso pystyhirsi, jonka toisella puolella on vara ja toisella puolella uranne. Puu on ilmeisesti tamma. Hirsi on pystyssä maahan kaivetussa kuopassa, jossa oli maata M191. Vierestä paljastui M192. Maan seassa oli tiilenkappaleita hirttä tukemassa. Hirsi oli ilmeisesti uusiokäytössä. Rakenteen yhteydestä on paljastunut kolme paalua, joista yksi on iso, lähes maaton. Ison paalun tukipaalu on teroitettu ja hiillyttämätön. Kolmannesta paalusta on jäljellä pelkka nysä. Rakenteen R057:n luoteispuolelta on pieni paalu M183:sta. Rakenteen kokonaispituus on 2,57 m ja leveys 1,20 m. Tulkinta: R057 ilmeisesti on jossain suhteessa rakenteisiin R031E, R056, R058, R060. Ajoitus: Ennen vuotta 1593. Karttaviitteet: Kartta 062; Kartta 068; Kartta 092; Kartta 097 Lisätiedot:

Tunnus Rivi

- R058 Sijainti: Kaivausalueen koillisosa. Suhteet muihin yksiköihin: Kerroksessa M184; alla M190; R058 ilmeisesti on jossain suhteessa rakenteisiin R031E, R056, R057, R060. Rajapinnat: Kuvaus: Rakenteen R052 länsipuolelta M184:stä tuli esiin 4 paalua kaivannon R014 koillisreunasta. Paalut olivat lahoja ja tylppäkärkisiä. Yksi pieni paalu oli teroitettu. Paalut oli kaivettu maahan ja tuettu tiilillä M184. Tällä kohtaa M184 oli erittäin tiilensekainen. Paalut olivat läpimitaltaan 5 - 18 cm. Tulkinta: R058 ilmeisesti on jossain suhteessa rakenteisiin R031E, R056, R057, R060. Ajoitus: Ennen vuotta 1593. Karttaviitteet: Kartta 069; Kartta 092; Kartta 097 Lisätiedot:
- R059 Sijainti: Kaivausalueen lounaisreuna. Suhteet muihin yksiköihin: Päällä purettu rakennus Rajapinnat: Kuvaus: Rakenne on 1900-luvun alkuvuosina Märten Ingmanin rakennuttaman talon kiviperusta. Rakenteen alla on hirsikehikko. Osa rakenteesta ulottuu syvemmälle pannuhuoneeksi ja osa koostuu pienemmistä kivilohkareista ja osa tiilistä ja betonista. Rakenteen yläosa on muodoltaan erilaisista kivistä tehty kuin rakenteen alaosa. Alaosa koostuu selvästi pienemmistä kivistä. Rakennetta reunustaa kaivettu maa. Rakenteen hirsiperus on samalla korkeudella kuin Pyhän hengen kuorin läpi kulkeneen seinälinjan perushirret. Rakenne on ilmeisesti samaa rakennusta. Talon yhteispituus on 23,17 m ja leveys 7,0 mm. Tulkinta: Talon kiviperusta, joka on mahdollisesti rakennettu kahdessa vaiheessa. Vanhempi osa kuuluu samaan rakennukseen kuin Pyhän hengen kirkon kuorin läpi kulkenut Märten Ingmanin rakentaman talon perus. Ajoitus: 1900-luvun alkuvuodet. Karttaviitteet: Kartta 070; Kartta 090; Kartta 096 Lisätiedot:
- R060 Sijainti: Kaivausalueen koillisosa. Suhteet muihin yksiköihin: Päällä M183; sama kuin M187; alla pohjasavi; R060 ilmeisesti on jossain suhteessa rakenteisiin R031E, R056, R057, R058. Rajapinnat: Kuvaus: Rakenne on iso paalu, joka on lahonnut orgaaniseksi maa-ainekseksi. Kooltaan paalu on 35 cm x 29 cm x 18 cm. Tulkinta: R060 ilmeisesti on jossain suhteessa rakenteisiin R031E, R056, R057, R058. Nämä muodostavat kutakuinkin samankokoisten paalujen rivin, jotka ehkä ovat osa jotain rakennetta. Ajoitus: Ennen vuotta 1593. Karttaviitteet: Kartta 071; Kartta 092; Kartta 097 Lisätiedot:
- R061 Sijainti: Kaivausalueen keskiosa. Suhteet muihin yksiköihin: Päällä M079 Rajapinnat: Kuvaus: Rakenne koostuu kahdesta erittäin maatuneesta paalusta. Paalut sijaitsevat 22 cm x 15 cm alueella. Paalut tulivat esille palkkikaivantomaan alta. Tulkinta: Ajoitus: Karttaviitteet: Kartta 072 Lisätiedot:
- R062 Sijainti: Kaivausalueen koillisosa palkkikaivannon reuna.. Suhteet muihin yksiköihin: Päällä M183; vieressä M193=R062B; alla tummaksi värjäätynyt pohjasavi Rajapinnat: Kuvaus: Rakenteeseen kuuluu lounais-koillis-suuntainen puu R062A, jonka vieressä on kaksi paalua R062C. Rakenteeseen kuuluu puun kaakkoispuolen laastikerros R062B=M193. Laasti ulottui vain hieman pun päälle muodostaen selvän rajapinnan laastille. Laastissa on tiilen muovaamia laastikokkareitten pintapaloja. Tulkinta: Ajoitus: Ennen vuotta 1593. Karttaviitteet: Kartta 073; Kartta 092; Kartta 097 Lisätiedot: Dendrokronologinen näyte D6
- R063 Sijainti: Kaivausalueen itäpuolen laajennusalue. Suhteet muihin yksiköihin: Päällä M142, M194; alla M199 Rajapinnat: Kuvaus: Rakenteeseen kuuluu lounais-koillis -suuntaisia puita osittain kaksi kerrosta. Alueen koillisreunassa on puu, jonka linjan kohdalla on rypäs kiviä, mahdollisesti peruskiviä. Puut ulottuvat alarinteeseen. Puun alta on päällä ollutta maakerrosta koska puut ovat haljispuolikkaita ja maa on työntynyt reunojen alle. Tulkinta: Lattia Ajoitus: Ennen vuotta 1593. Karttaviitteet: Kartta 074; Kartta 092; Kartta 097 Lisätiedot: Rakenteesta on otettu laastinäyte koordinaateista: x=105270,20; y=70248,40; z=5,29 - 5,34 (M193)
- R064 Sijainti: Kaivausalueen laajennusosan itäpuoli. Suhteet muihin yksiköihin: Päällä M205; vieressä M205; alla M205; yhteys rakenteisiin R050A, R065 Rajapinnat: Rakenne erottuu hyvin maakerroksesta mutta on M205:ssä Kuvaus: Rakenne koostuu lounais-koillis -suuntaisista lattialankuista ja niiden alaisista kaakkois-luoteis -suuntaisista vassoista. Kaikki puut ovat hiiltyneitä. Puiden alla on palanutta hiekkaa. Puut ovat kiviperustan R050A:n sisäpuolelta ja R050D:n koillispuolelta. Puut ovat paksuudeltaan 1 - 5 cm ja vasat aina 6 cm asti. Puut reunustavat R050A:ta koko seinälinjan matkalta aina oviaukkoon asti. Tulkinta: Ilmeisesti vanhempi rakenteen alainen paalu. Ajoitus: 1700-luvun lopusta vuoteen 1827. Karttaviitteet: Kartta 075; Kartta 076; Kartta 094 Lisätiedot:
- R065 Sijainti: Kaivausalueen itäosan laajennusalueen koillisreuna. Suhteet muihin yksiköihin: Päällä M142, M210; vieressä M210; alla M210 Rajapinnat: Kuvaus: Rakenne koostuu hiiltyneistä puista, R065A, R050B:n koillispuolella. Puiden kaakkoispäässä on tiiliä ja laastia epämääräisenä ryhmänä. Tiiliryhmän kaakkoispuolella on epämääräisesti alue perustusten R050B:n koillispuolella, joka mahdollisesti on tuhoutunut jossain vaiheessa. Rakenteessa on neljän tynnyrin jäänteet R065B. Tulkinta: lattia Ajoitus: 1700-luvun lopusta vuoteen 1827. Karttaviitteet: Kartta 077; Kartta 094 Lisätiedot:

Tunnus Rivi

- R066 Sijainti: Kaivausalueen laajennusosan eteläkulma. Suhteet muihin yksiköihin: Päällä M142; yhteys rakenteeseen R050C Rajapinnat: Kuvaus: Rakenne on kiveys, joka koostuu pienistä kivistä, joiden halkaisija on 10 - 25/30 cm. Kiveyksessä on kaksi kuoppaa tai syvennystä, jotka on täytetty savella. Tulkinta: Pihakiveys Ajoitus: 1700-luvun lopusta vuoteen 1827. Karttaviitteet: Kartta 078; Kartta 094 Lisätiedot:
- R067 Sijainti: Kaivausalueen laajennusalueen luoteisosa. Suhteet muihin yksiköihin: Päällä M194 (R067A), M142 (R067B); kuopassa M223 (R067A), M222 (R067B); molempien vieressä M228; Rajapinnat: Kuvaus: Rakenteet ovat kuoppia, joissa on muutama kivi. Kuopissa oli jäljellä pystykaarnaa. R067A oli halkaisijaltaan 30/55 cm ja R067B 60 cm. R067B:n pohjakorkeus on 5,01 mmpy. Tulkinta: Paalunsijoja Ajoitus: Ennen vuotta 1593. Karttaviitteet: Kartta 079; Kartta 092; Kartta 097 Lisätiedot:
- R068 Sijainti: Koillisosa R033:n vierestä. Suhteet muihin yksiköihin: Päällä M079; alla pohjasavi Rajapinnat: Kuvaus: Kolme paalua, joista yksi on mahdollisesti R062:n osa. Paalut olivat erittäin maatuneita. Rakenteen kokonaispituus 66 cm ja leveys 24 cm. Tulkinta: Ajoitus: Karttaviitteet: Kartta 080 Lisätiedot:

Turku Kirkkopiha 2002

Liite 8

Luettelo dokumentoiduista maayksiköistä

Maayksiköt

Tunnus Rivi

- M001 Sijainti: Kaivanto 2 (Ingman). Suhteet muihin yksiköihin: Päällä pintamaa, vieressä ja mahdollisesti myös alla R001. Rajapinnat: Ylärajapinta tavallinen, alarajapinta selkeä. Kuvaus: Harmahtavan ruskehtava orgaanispitoinen, pahanhajuinen savi. Tulkinta: Toimintakerros? Ajoitus: 1400-luvun loppu - 1500-luku (Aki Pihlman kimmien perusteella). Karttaviitteet: Kartta 003 Lisätiedot:
- M002 Sijainti: Kaivanto A. Suhteet muihin yksiköihin: Päällä pintamaa, alla M003, M004, R005, M016, M018. Rajapinnat: Ylärajapinta selkeä. Kuvaus: Tumma, harmaanruskea keskikarkean hiekan sekainen multa, seassa tiilenpaloja ja -muruja sekä laastinmuruja. Kosteahko, löyhähkö ja homogeeninen. Tulkinta: Täyttöyksikkö? Muodostuminen mahdollisesti sekundaari. Ajoitus: Löytömaterialin luonteen perusteella 1700-luvun loppupuoli. Karttaviitteet: Maayksikkökartta I Lisätiedot: Muistuttaa yksikköä M007.
- M003 Sijainti: Kaivanto A. Suhteet muihin yksiköihin: Päällä M002, vieressä M004, M016, M018, vieressä ja alla M006, alla M005. Rajapinnat: Ylärajapinta ja sivurajat selkeät, alarajapinta epäselvä. Kuvaus: Ruskea, maatuneen puun värjäämä maatunut alue, kosteahko ja tiiviikhö. Yksikön N-kulmassa laastiläikkä. Tulkinta: Maatunut rakenteen fragmentti? Muodostuminen primaari. Ajoitus: 1700-luvun loppupuoli. Karttaviitteet: Maayksikkökartta I ja III Lisätiedot: Yksiköt M003 ja M006 sijaitsevat limittäin. Maanäyte 1.
- M004 Sijainti: Kaivanto A. Suhteet muihin yksiköihin: Päällä M002, vieressä ja alla M005, alla M011. Rajapinnat: Selkeät. Kuvaus: Tumma ruskeanharmaa hiekan sekainen multa, joukossa tiilenpaloja. Melko löyhä ja kostea. Tulkinta: Toimintakerros? Muodostuminen primaari. Ajoitus: Liitupiipun varsien perusteella mahdollinen karkea ajoitus on 1700-luvun loppu. Karttaviitteet: Maayksikkökartta I Lisätiedot:
- M005 Sijainti: Kaivanto A. Suhteet muihin yksiköihin: Päällä ja vieressä M003, M004, M006, alla M010, M011, M025. Rajapinnat: Ylärajapinta selkeä. Kuvaus: Savinen mullan sekainen hiekka, joukossa laastin- ja tiilenpaloja sekä -muruja. Korkeudella n. 5,6 muutama irtonainen kivi ja yksi tiilirykelmä. NE-leikkauksesta pistää esiin kaksi NE-SW -suuntaista maatunutta puuta. Tulkinta: Purkuyksikkö. Ajoitus: 1700-luku. Karttaviitteet: Maayksikkökartta I Lisätiedot:
- M006 Sijainti: Kaivanto A. Suhteet muihin yksiköihin: Päällä M002, R005, vieressä M003, alla M005, R003. Rajapinnat: Selkeät. Kuvaus: Vaaleanharmaa, osittain maatuneen orgaanisen yksikön M003 sekainen ja värjäämä savi. Tulkinta: Purkukerroksen M005 savilinssi. Muodostuminen sekundaari. Ajoitus: 1700-luku. Karttaviitteet: Maayksikkökartta I Lisätiedot: Yksiköt M003 ja M006 limittäin.
- M007 Sijainti: Kaivanto B. Suhteet muihin yksiköihin: Päällä pintamaa, alla M009, M012 ja R004A. Rajapinnat: Ylärajapinta selkeä, sivurajat ja alarajapinta tavalliset. Kuvaus: Ruskeanharmaa mullan sekainen hiekka, joukossa tiilenpaloja ja -muruja. Kuivahko ja löyhähkö. Tulkinta: Mahdollisesti täyttöyksikkö, muodostuminen sekundaari. Ajoitus: 1700-luku. Karttaviitteet: Maayksikkökartta VIII Lisätiedot: Muistuttaa yksikköä M002.
- M008 Sijainti: Kaivanto 4 (Ingman). Suhteet muihin yksiköihin: Päällä savi, alla R002A+B. Rajapinnat: Ylärajapinta ja alarajapinta selkeät. Kuvaus: Harmaa hiekka, seassa orgaanista jäännettä. Kosteahko ja löyhähkö. Tulkinta: Ajoitus: Karttaviitteet: Lisätiedot:
- M009 Sijainti: Kaivanto B. Suhteet muihin yksiköihin: Päällä M007, vieressä R004A, alla M015. Rajapinnat: Ylärajapinta tavallinen, alarajapinta selkeä. Kuvaus: Harmahtavan ruskea, paikoin noen värjäämä hiekan sekainen multa, joukossa tiilen- ja laastinpaloja. Tulkinta: Paloyksikkö. Muodostuminen primaari. Ajoitus: 1600-luku. Mahdollisesti vuoden 1681 palo tai vuoden 1711 palo. Karttaviitteet: Maayksikkökartta VIII Lisätiedot:
- M010 Sijainti: Kaivanto A. Suhteet muihin yksiköihin: Päällä M005, M006, M019, R003, päällä ja vieressä M025, vieressä M011, alla M027. Rajapinnat: Ylärajapinta selkeä, sivurajat tavalliset. Kuvaus: Tummanharmaanruskea savipitoinen, tahmea multa. Tulkinta: Toimintayksikkö. Muodostuminen primaari. Ajoitus: 1600-luku. Alemmissa yksiköissä ei ole enää liitupiippuja. Karttaviitteet: Maayksikkökartta II ja III Lisätiedot: Yksikkö on luonteeltaan täysin samanlainen kuin M026. Yksiköiden välissä on savi M027.
- M011 Sijainti: Kaivanto A. Suhteet muihin yksiköihin: Päällä M004, vieressä M010, vieressä ja alla M023, leikkaa yksiköitä M003 ja M006. Rajapinnat: Tavalliset. Kuvaus: Harmahtavan ruskea löyhä mullan sekainen hiekka. Tulkinta: Kaivanto (oja). Muodostuminen sekundaari. Ajoitus: 1700-luku? Karttaviitteet: Maayksikkökartta II Lisätiedot:
- M012 Sijainti: Kaivanto B. Suhteet muihin yksiköihin: Päällä M007, vieressä R004A, alla M013, M014, R004D. Rajapinnat: Tavalliset. Kuvaus: Ruskeanharmaa mullan sekainen savi, joukossa laastia. Tulkinta: Toimintayksikkö. Ajoitus: 1600-luku. Karttaviitteet: Maayksikkökartta VIII Lisätiedot:

Tunnus	Rivi
M013	Sijainti: Kaivanto B. Suhteet muihin yksiköihin: Päällä M012, vieressä M014, alla R004B+C. Rajapinnat: Ylärajapinta tavallinen, sivurajat selkeät. Kuvaus: Tumma harmaanruskea hieman savipitoinen multa, seassa tiilimurskaa ja laastinmuruja. Melko tiivis ja kostea. Tulkinta: Toimintayksikkö. Muodostuminen primaari. Ajoitus: 1600-luku. Karttaviitteet: Maayksikkökartta IX Lisätiedot:
M014	Sijainti: Kaivanto B. Suhteet muihin yksiköihin: Päällä M012, R004D, vieressä M013, alla M017. Rajapinnat: Selkeät. Kuvaus: Laastin sekainen multa, joukossa myös tiilenpaloja. Yksikön pohjalla on pari irrallista kiveä. Yksikkö rajautuu R004:ään. Tulkinta: Purkuyksikkö? Muodostuminen sekundaari. Ajoitus: 1600-luku. Karttaviitteet: Maayksikkökartta IX Lisätiedot:
M015	Sijainti: Kaivanto B. Suhteet muihin yksiköihin: Päällä M009, R004A, R004B+C, vieressä M017, alla M020. Rajapinnat: Ylärajapinta selkeä, sivurajat ja alarajapinta tavalliset. Kuvaus: Laastin sekainen multa, joukossa myös tiilenpaloja ja palaneita kiviä. Tulkinta: Purkuyksikkö. Muodostuminen primaari (?). Sekoittunut, löydöissä 1700-luvun ja sitä nuorempaakin materiaalia. Ajoitus: 1500-luvun loppu. Karttaviitteet: Maayksikkökartta IX Lisätiedot:
M016	Sijainti: Kaivanto A. Suhteet muihin yksiköihin: Päällä M002, vieressä M003, R005, alla M006. Rajapinnat: Ylärajapinta ja sivurajat tavalliset. Kuvaus: Harmahtavan ruskea multa, seassa kaksi kiveä (=R005). Tulkinta: Täyttöyksikkö (kuoppa). Muodostuminen primaari. Ajoitus: 1700-luku. Karttaviitteet: Maayksikkökartta III Lisätiedot:
M017	Sijainti: Kaivanto B. Suhteet muihin yksiköihin: Päällä M014, R004B+C, vieressä M015, alla M021, R006. Rajapinnat: Selkeät. Kuvaus: Rikkonaisia tiiliä ja palaneita (?) kiviä. Tulkinta: Purkuyksikkö. Muodostuminen primaari. Ajoitus: 1500-luvun loppu. Karttaviitteet: Maayksikkökartta IX Lisätiedot: Sama kuin M015, mutta rikkonaisten tiilien keskittymä.
M018	Sijainti: Kaivanto A. Suhteet muihin yksiköihin: Päällä M002, vieressä M003, M005, alla M019. Rajapinnat: Selkeät. Kuvaus: Harmaa savi. Tulkinta: Ajoitus: 1700-luku? Karttaviitteet: Maayksikkökartta IV Lisätiedot:
M019	Sijainti: Kaivanto A. Suhteet muihin yksiköihin: Päällä M018, vieressä M003, M005, alla M010. Rajapinnat: Selkeät. Kuvaus: Puhtaana vaaleanruskea hiekka, tässä intensiivinen nokikeskittymä ja vahvasti nokinen hiekka. Tulkinta: Paloyksikkö. Muodostuminen primaari. Ajoitus: 1700-luvun alku? Karttaviitteet: Maayksikkökartta IV Lisätiedot:
M020	Sijainti: Kaivanto B. Suhteet muihin yksiköihin: Päällä M015, vieressä R006, vieressä ja alla M022. Rajapinnat: Selkeät. Kuvaus: Laastin sekainen multa, seassa tiilenmuruja. Tulkinta: Purkuyksikkö. Muodostuminen primaari. Mahdollisesti muodostunut R004:n viereen laastin rapistuessa perustuksesta. Ajoitus: 1600-luku. Karttaviitteet: Maayksikkökartta X Lisätiedot: Muistuttaa yksikköä M014.
M021	Sijainti: Kaivanto B ja keskialue, laajennus seinälinjan alle. Suhteet muihin yksiköihin: Päällä ja vieressä M017, vieressä R006, alla R007. Rajapinnat: Selkeät. Kuvaus: Hiekka, seassa laastin- ja tiilenpaloja. Tulkinta: Täyttöyksikkö. Ajoitus: 1500-luvun loppupuoli. Karttaviitteet: Maayksikkökartta X ja XXXII Lisätiedot: Yksikköön M021 on liitetty M151. Ilmeisesti myös M078 on sama kuin M021.
M022	Sijainti: Kaivanto B. Suhteet muihin yksiköihin: Päällä ja vieressä M020, alla M024. Rajapinnat: Ylärajapinta ja sivurajat tavalliset, alarajapinta epäselvä. Kuvaus: Saven sekainen multa, joukossa laastia ja tiilenpaloja, tiiviikhö. Tulkinta: Toimintayksikkö. Ajoitus: 1600-luvun alkupuoli; löytöaineistossa ei ole enää liitupiippuja. Karttaviitteet: Maayksikkökartta X Lisätiedot:
M023	Sijainti: Kaivanto A. Suhteet muihin yksiköihin: Päällä M004, M011, vieressä M010, alla M026. Rajapinnat: Ylärajapinta ja sivurajat tavalliset, alarajapinta selkeä. Kuvaus: Hiekka, seassa tiiltä ja laastia. Vähäinen maa-alue, joka on jäänyt palkkikaivantojen yhteydessä sekaantuneiden maiden väliin. Tulkinta: Ajoitus: 1600-luku? Karttaviitteet: Maayksikkökartta II Lisätiedot: Mahdollisesti samaa kuin M005.
M024	Sijainti: Kaivanto B. Suhteet muihin yksiköihin: Päällä M022, vieressä R007, alla M031, R014. Rajapinnat: Ylärajapinta ja sivurajat epäselvät, alarajapinta tavallinen. Kuvaus: Orgaanisten jäänteiden sekainen multa, joukossa laastia ja tiilenpaloja. Tulkinta: Toimintayksikkö. Muodostuminen primaari. Sekoittunut, koska löytömaterialissa 1700-luvun tasolasia ja pullolasia. Ajoitus: 1500-luvun loppupuoli. Karttaviitteet: Maayksikkökartta X Lisätiedot: Muistuttaa yksikköä M022, erona se, että M022 on savipitoinen, kun taas M024 on humuspitoinen.
M025	Sijainti: Kaivanto A. Suhteet muihin yksiköihin: Päällä M005, vieressä ja alla M010. Rajapinnat: Ylärajapinta ja sivurajat tavalliset, alarajapinta selkeä. Kuvaus: Paikoin savipitoista multaa sisältävä hiekka, seassa laastia ja tiilenpaloja. Tulkinta: "Läiskä". Ajoitus: 1600-luku. Karttaviitteet: Maayksikkökartta II Lisätiedot:

Tunnus	Rivi
M026	Sijainti: Kaivanto A. Suhteet muihin yksiköihin: Päällä M023, päällä ja vieressä M027, alla M032, M033, M034, M035=R011, M042, R009. Rajapinnat: Ylärajapinta ja sivurajat selkeät. Kuvaus: Tumma, saven sekainen tahmea multa. Tulkinta: Ajoitus: 1600-luvun alkupuoli; vanhempaa kuin päällä ollut M027, joka ajoittuu 1600-luvun puoliväliin. Karttaviitteet: Maayksikkökartta IV ja XXXVI Lisätiedot: Yksikkö on luonteeltaan täysin samanlainen kuin M010. Yksiköiden välissä on savi M027, joka aiheutti numeron vaihtamisen.
M027	Sijainti: Kaivanto A. Suhteet muihin yksiköihin: Päällä M010, vieressä ja alla M026. Rajapinnat: Selkeät. Kuvaus: Vaaleanharmaa savi, seassa tiilenpaloja ja laastia. Tulkinta: Ajoitus: 1600-luvun puoliväli (Aki Pihlman keramiikan palan perusteella). Karttaviitteet: Maayksikkökartta IV Lisätiedot:
M028	Sijainti: Kaivanto C. Suhteet muihin yksiköihin: Päällä pintamaa, alla M029. Rajapinnat: Ylärajapinta tavallinen, alarajapinta selkeä. Kuvaus: Harmahtavan ruskea mullan sekainen hiekka, joukossa laastia ja tiilenpaloja. Tulkinta: Täyttöyksikkö. Ajoitus: 1700-luku. Karttaviitteet: Maayksikkökartta XII Lisätiedot:
M029	Sijainti: Kaivanto C. Suhteet muihin yksiköihin: Päällä M028, alla R008. Rajapinnat: Ylärajapinta selkeä, alarajapinta epäselvä. Kuvaus: Tummanharmaa, paikoin musta mullan sekainen hiekka, joukossa nokea, laastinpaloja ja tiilenmuruja. Tulkinta: Palokerros. Ajoitus: 1600-luku (Aki Pihlman keramiikan perusteella). Karttaviitteet: Maayksikkökartta XII Lisätiedot:
M030	Sijainti: Kaivanto B. Suhteet muihin yksiköihin: Päällä M021 (=M078), R007, vieressä M031, alla M037. Rajapinnat: Ylärajapinta selkeä, sivurajat epäselvät, alarajapinta selkeä. Kuvaus: Hieman savisen tahmea multa, seassa puunsäleitä, vähän tiilenmuruja ja laastinhileitä. Tulkinta: Rakentamisyksikkö; lattian alunen. Ajoitus: 1500-luvun loppu. Karttaviitteet: Maayksikkökartta XI ja XXXII Lisätiedot: Muistuttaa yksikköä M031, mutta on savisempi ja tiiviimpi. Maanäyte 2.
M031	Sijainti: Kaivanto B. Suhteet muihin yksiköihin: Päällä M024, vieressä R007, alla M037. Rajapinnat: Ylärajapinta tavallinen, sivurajat epäselvät. Kuvaus: Kuohkea kosteahko multa, seassa tiilenpaloja, laastikokkareita ja puulastuja. Tulkinta: Toimintayksikkö. Muodostuminen primaari. Ajoitus: 1500-luvun loppupuoli. Karttaviitteet: Maayksikkökartta XI Lisätiedot: Muistuttaa yksikköä M030, mutta on kuohkeampi (ei ole savinen) ja sisältää enemmän tiilen sekä laastin paloja.
M032	Sijainti: Kaivanto A. Suhteet muihin yksiköihin: Päällä ja vieressä M026, vieressä M034, vieressä ja alla M033. Rajapinnat: Ylärajapinta selkeä, sivurajat ja alarajapinta tavalliset. Kuvaus: Vaaleanruskea keskikarkea hiekka, seassa laastia ja tiilenpaloja. Kosteahko, tiivis. Tulkinta: Täyttöyksikkö. Muodostuminen sekundaari. Ajoitus: 1600-luvun alkupuoli; vanhempaa kuin päällä ollut M027, joka ajoittuu 1600-luvun puoliväliin. Karttaviitteet: Maayksikkökartta V Lisätiedot:
M033	Sijainti: Kaivanto A. Suhteet muihin yksiköihin: Päällä ja vieressä M026, M032, R009, vieressä M034, M035=R011, alla M036, M040. Rajapinnat: Ylärajapinta selkeä, sivurajat ja alarajapinta tavalliset. Kuvaus: Tumma, ruskeanharmaa savi. Seassa paikoin laastia ja tiilenmuruja, paikoin homogeenisempi savi. Tulkinta: Tasoitusyksikkö. Ajoitus: 1500-luvun loppu. Karttaviitteet: Maayksikkökartta V Lisätiedot:
M034	Sijainti: Kaivanto A. Suhteet muihin yksiköihin: Päällä M026, vieressä M032, M033, M035=R011, alla M040. Rajapinnat: Tavalliset. Kuvaus: Tumma harmaanruskea hiekan sekainen multa, joukossa tiilenmuruja, laastia, puunpala. Tulkinta: Täyttöyksikkö; kuoppa. Ajoitus: 1500-luvun koppu. Karttaviitteet: Maayksikkökartta V Lisätiedot:
M035	Sijainti: Kaivanto A. Suhteet muihin yksiköihin: Päällä M026, vieressä M033, vieressä ja alla M044, yksikkö on R011:n täyttö. Rajapinnat: Ylärajapinta ja sivurajat tavalliset, alarajapinta selkeä. Kuvaus: Tumma harmaanruskea saven sekainen multa, joukossa rikkonaisia tiiliä ja laastikokkareita. Kuivahko, löyhä. Tulkinta: Purku-/täyttöyksikkö; purkukasa kuopassa (R011). Ajoitus: 1500-luvun loppu. Karttaviitteet: Maayksikkökartta V Lisätiedot: M035=R011=M181. Muistuttaa yksikköä M042. Maanäyte 3.
M036	Sijainti: Kaivanto A. Suhteet muihin yksiköihin: Päällä M032, M033, vieressä ja alla M040, alla M044. Rajapinnat: Ylärajapinta ja sivurajat selkeät, alarajapinta tavallinen. Kuvaus: Tumma harmaanruskea saven sekainen multa, joukossa tiilenmuruja, laastikokkareita ja puusäleitä. Tulkinta: Jäte-/täyttöyksikkö? Muodostuminen primaari. Ajoitus: 1500-luku. Karttaviitteet: Maayksikkökartta VI Lisätiedot: Näyte: kalansuomuja.
M037	Sijainti: Kaivanto B ja keskinen kaivausalue. Suhteet muihin yksiköihin: Päällä M030, M031, M162, vieressä R014, alla M041, M173, R010. Rajapinnat: Alarajapinta selkeä. Kuvaus: Tumma harmaanruskea mullan sekainen savi, joukossa tiilenmuruja. Tiivihkö, kosteahko. Tulkinta: Toimintayksikkö. Muodostuminen primaari. Ajoitus: 1500-luvun loppupuoli. Karttaviitteet: Maayksikkökartta XI ja XXXII Lisätiedot:

- Tunnus Rivi
- M038 Sijainti: Kaivanto C. Suhteet muihin yksiköihin: Päällä M029, R008, alla M039, R013. Rajapinnat: Tavalliset. Kuvaus: Tumma harmaanruskea hiekan sekainen multa, joukossa lahonneita puusäleitä päällä olleesta R008:sta, tiilenpaloja ja laastinmuruja. Tulkinta: Ajoitus: 1600-luvun alkupuoli vuoteen 1635 ajoittuvan rahalöydön perusteella, 1600-luku keramiikan perusteella (A. Pihlman). Karttaviitteet: Maayksikkökartta XIII Lisätiedot: M038, M039 ja R008 ovat mahdollisesti samaa purkuyksikköä.
- M039 Sijainti: Kaivanto C. Suhteet muihin yksiköihin: Päällä M038, vieressä R013, alla M043. Rajapinnat: Ylärajapinta ja sivurajat selkeät, alarajapinta tavallinen. Kuvaus: Hiekan sekainen multa, joukossa kiviä (mm. laakea, halkaisijaltaan n. 15-30 cm:n suuruinen kivi), laastia ja tiilenpaloja. Kuivahko ja löyhähkö. Tulkinta: Purkuyksikkö. Ajoitus: 1600-luku. Karttaviitteet: Maayksikkökartta XIII Lisätiedot:
- M040 Sijainti: Kaivanto A. Suhteet muihin yksiköihin: Päällä M033, M036, M034, vieressä M044, alla M049. Rajapinnat: Ylärajapinta ja sivurajat tavalliset. Kuvaus: Harmaa savi, seassa laastia ja tiilenmuruja. Alempana yksikössä tiilenmuruja. Tulkinta: Kaivanto. Muodostuminen sekundaari. Ajoitus: 1500-luku. Karttaviitteet: Maayksikkökartta VI Lisätiedot:
- M041 Sijainti: Kaivanto B. Suhteet muihin yksiköihin: Päällä M037, R014, alla M046, yksikössä R010. Rajapinnat: Ylärajapinta ja alarajapinta selkeät. Kuvaus: Harmaanruskehtava savi, muuttuu alaosassa (n. 10 cm) sinertäväksi. Tulkinta: Ajoitus: 1500-luku. Karttaviitteet: Maayksikkökartta XI Lisätiedot:
- M042 Sijainti: Kaivanto A. Suhteet muihin yksiköihin: Päällä M026, vieressä ja alla M044. Rajapinnat: Ylärajapinta tavallinen, sivurajat ja alarajapinta selkeät. Kuvaus: Tumma harmaanruskea savipitoinen multa, seassa tiilenmuruja, laastihippuja ja hiiltynyt laudanpätkä (n. 20 x 10 x 3 cm). Löyhä. Tulkinta: Täyttöyksikkö; kuoppa. Ajoitus: 1500-luku. Karttaviitteet: Maayksikkökartta VI Lisätiedot: Muistuttaa yksikköä M035.
- M043 Sijainti: Kaivanto C. Suhteet muihin yksiköihin: Päällä M039, R013, alla M047, R015. Rajapinnat: Ylärajapinta ja alarajapinta tavalliset. Kuvaus: Tummanruskea multa, seassa runsaasti tiilenmuruja ja vähän laastihippuja. Ilmava, kuivahko ja homogeeninen. Tulkinta: Muodostuminen primaari. Ajoitus: 1500-luvun loppu / 1600-luvun alku. Karttaviitteet: Maayksikkökartta XIII Lisätiedot:
- M044 Sijainti: Kaivanto A. Suhteet muihin yksiköihin: Päällä M026, M035=R011, M036, päällä ja vieressä M042, vieressä M033, M040, alla pohjasavi. Rajapinnat: Ylärajapinta selkeä, sivurajat tavalliset. Kuvaus: Ruskehtava, likainen, homogeeninen savi. Tulkinta: Ajoitus: 1500-luku. Karttaviitteet: Maayksikkökartta VI Lisätiedot: Muistuttaa yksikköä M037.
- M045 Sijainti: Kaivanto E. Suhteet muihin yksiköihin: Päällä pintamaa, M048, alla M051=M201, R012. Rajapinnat: Selkeät. Kuvaus: Ruskea keskikarkea hiekka, seassa laastia, tiiltä ja hiiltä. Kuiva, irtomainen ja homogeeninen. Tulkinta: Sekoittunut. Ajoitus: 1600-luku? Karttaviitteet: Maayksikkökartta XVII Lisätiedot:
- M046 Sijainti: Kaivanto B. Suhteet muihin yksiköihin: Päällä M041, alla R017, pohjasavi. Rajapinnat: Ylärajapinta ja alarajapinta selkeät. Kuvaus: Noen paikoin tummaksi värjäämä hieno hiekka, paikoin vaalea. Ohut kerros. Tulkinta: Mahdollisesti luontainen kerrostuma. Muodostuminen primaari. Ajoitus: Karttaviitteet: Maayksikkökartta XII Lisätiedot: Maanäyte 5.
- M047 Sijainti: Kaivanto C. Suhteet muihin yksiköihin: Päällä M043, vieressä R015 (yksikössä), alla M050. Rajapinnat: Ylärajapinta epäselvä, alarajapinta tavallinen. Kuvaus: Ohut kerros puujäänteiden sekaista multaa. Tulkinta: Ajoitus: 1500-luvun loppu - 1600-luvun alku. Karttaviitteet: Maayksikkökartta XIII Lisätiedot:
- M048 Sijainti: Kaivannot D ja E, niiden välinen alue, kaivannon D lounaispuoli ja kaivannon E koillispuoli. Suhteet muihin yksiköihin: Päällä pintamaa, yksikössä/yksikköä R016A+B+D, vieressä M085, M207, alla M045, M054, M067, M170. Rajapinnat: Ylärajapinta tavallinen, sivurajat ja alarajapinta selkeät. Paikoin kaikki rajapinnat selkeät. Kuvaus: Hiekan sekainen multa, seassa tiilenpaloja ja laastia; pohjustushiekka ja ympärillä olleita kulttuurikerroksia. Väriltään melko tumma, noensekainen. Yksikön alaosassa paikoin myös puujäänteitä. Irtomainen, kuiva. E-kaivannon NE-reunassa harmaa hiekan sekainen sora, joukossa vähän tiilen- ja laastinmuruja. Tulkinta: Viemärikaivanto (R016A, B ja D). Viemäriputken pohjustushiekkaan on sekoittunut kulttuurikerroksia. Ajoitus: Karttaviitteet: Maayksikkökartta XV, XVII ja XXVIII Lisätiedot: Yksikköön M048 on liitetty M080 ja M204.
- M049 Sijainti: Kaivanto A. Suhteet muihin yksiköihin: Päällä M040, vieressä ja alla pohjasavi. Rajapinnat: Ylärajapinta tavallinen, sivurajat ja alarajapinta selkeät. Kuvaus: Orgaanisten jäänteiden sekainen savi, joukossa tiilenpaloja, laastiläiskä ja kiviä. Tulkinta: Kaivanto. Ajoitus: 1500-luku. Karttaviitteet: Maayksikkökartta VII Lisätiedot:
- M050 Sijainti: Kaivanto C. Suhteet muihin yksiköihin: Päällä M047, R015, alla M052, R019A. Rajapinnat: Ylärajapinta tavallinen. Kuvaus: Noen värjäämä multa, seassa tiilenpaloja, laastihippuja ja paikoin tuhkaa. Kosteahko, löyhähkö. Tulkinta: Toimintayksikkö. Ajoitus: 1500-luvun loppu - 1600-luvun alku. Karttaviitteet: Maayksikkökartta XIV Lisätiedot:

Tunnus Rivi

- M051 Sijainti: Kaivanto E. Suhteet muihin yksiköihin: Päällä M045, R012, vieressä M048, alla R018. Rajapinnat: Selkeät. Kuvaus: Puhtaana vaaleanruskea hieno hiekka, seassa nokea, hiilenpaloja ja paikoin laastiläikkä. Tiiviihkö, kuivahko. Tulkinta: Paloyksikkö. Muodostuminen primaari. Ajoitus: 1681? Karttaviitteet: Maayksikkökartta XVIII Lisätiedot: Yksikkö on ilmeisesti sama kuin M201. Laajin ulottuvuus yksiköt M051 ja M201 yhdistäen on X1: 105261,6, X2: 105264,4, Y1: 70242,6, Y2: 70246, Z1: 5,48, Z2: 5,83.
- M052 Sijainti: Kaivanto C. Suhteet muihin yksiköihin: Päällä M050, R019A, alla M053. Rajapinnat: Ylärajapinta selkeä, sivurajat ja alarajapinta tavalliset. Kuvaus: Noen värjäämä, löyhä savi. Tulkinta: Rakenne- tai purkuyksikkö (?). Ajoitus: 1500-luku. Karttaviitteet: Maayksikkökartta XIV Lisätiedot:
- M053 Sijainti: Kaivanto C. Suhteet muihin yksiköihin: Päällä M052, alla M057, R019B. Rajapinnat: Ylärajapinta tavallinen, alarajapinta selkeä. Kuvaus: Saven sekainen multa, joukossa puulastuja ja osittain hiiltynyt, irrallinen lauta. Kosteaa. Tulkinta: Kulttuuriyksikkö. Ajoitus: 1500-luku. Karttaviitteet: Maayksikkökartta XIV Lisätiedot:
- M054 Sijainti: Kaivanto D. Suhteet muihin yksiköihin: Päällä pintamaa, M048, alla M056. Rajapinnat: Ylärajapinta tavallinen, alarajapinta selkeä. Kuvaus: Ruskeanharmahtava mullan sekainen hiekka, joukossa tiilenpaloja. Yksikössä oli rikkonainen, resentti mukulakiveyksen jäännös. Tulkinta: Ajoitus: 1600-luku. Karttaviitteet: Maayksikkökartta XV Lisätiedot:
- M055 Sijainti: Kaivanto E. Suhteet muihin yksiköihin: Päällä R018, vieressä M048, alla M059, R020. Rajapinnat: Ylärajapinta ja alarajapinta selkeät. Kuvaus: Multa, seassa puusilppua ja nokea. Kosteahko, tiivis. Tulkinta: Toimintayksikkö. Muodostuminen primaari. Ajoitus: 1500-luvun loppu. Karttaviitteet: Maayksikkökartta XVIII ja XXVIII Lisätiedot: Yksikkö on ilmeisesti sama kuin M203. Laajin ulottuvuus yksiköt M055 ja M203 yhdistäen on X1: 105261,6, X2: 105264,4, Y1: 70242, Y2: 70246, Z1: 5,42, Z2: 5,76.
- M056 Sijainti: Kaivanto D. Suhteet muihin yksiköihin: Päällä M054, M048, alla M060, M061, R021. Rajapinnat: Ylärajapinta selkeä, alarajapinta tavallinen. Kuvaus: Hiekan sekainen multa, joukossa tiilenpaloja ja runsaasti laastia. Tulkinta: Purkuyksikkö. Ajoitus: 1600-luku. Karttaviitteet: Maayksikkökartta XV Lisätiedot:
- M057 Sijainti: Kaivanto C. Suhteet muihin yksiköihin: Päällä M053, R019B, alla pohjasavi. Rajapinnat: Ylärajapinta selkeä. Kuvaus: Harmahkka, alempana sinertäväksi muuttuva homogeeninen savi. Tulkinta: Luontainen yksikkö (?). Ajoitus: Karttaviitteet: Maayksikkökartta XIV Lisätiedot:
- M058 Sijainti: Kaivanto D. Suhteet muihin yksiköihin: Päällä R021, alla R022. Rajapinnat: Ylärajapinta selkeä. Kuvaus: Mullan sekainen hiekka, joukossa nokea, palaneita kiviä, laastia, tiilenpaloja ja maatumeneita puunsäleitä (=R021). Kosteahko, löyhähkö. Tulkinta: Ajoitus: 1500-luvun loppu. Vuoden 1593 palo? Vuosiin 1569-1592 ajoittuva klippinkilöytö. Karttaviitteet: Maayksikkökartta XV Lisätiedot: Maanäyte 5.
- M059 Sijainti: Kaivanto E. Suhteet muihin yksiköihin: Päällä M055, R020, alla R046, pohjasavi. Rajapinnat: Ylärajapinta selkeä. Kuvaus: Vaaleanruskea mullan sekainen savi, joukossa tiilenmuruja. Tiivis, kuivahko ja homogeeninen. Vaihduu vähitellen luontaiseksi saveksi. Tulkinta: Toimintayksikkö. Ajoitus: 1500-luku. Karttaviitteet: Maayksikkökartta XVIII ja XXVIII Lisätiedot:
- M060 Sijainti: Kaivanto D. Suhteet muihin yksiköihin: Päällä M056, R022, vieressä M048, R016B, alla M067, M070. Rajapinnat: Ylärajapinta ja alarajapinta tavalliset. Kuvaus: Hiekan sekainen multa, joukossa nokea, laastia ja tiilenpaloja. Tulkinta: Paloyksikkö (?). Ajoitus: 1500-luku. Karttaviitteet: Maayksikkökartta XV Lisätiedot: Tiili: 7,5 x 15,5 cm.
- M061 Sijainti: Kaivanto D. Suhteet muihin yksiköihin: Päällä M056, vieressä M048, R016B, vieressä ja alla R023, alla M062. Rajapinnat: Ylärajapinta ja alarajapinta epäselvät. Kuvaus: Saven sekainen multa, savi keskittyy yksikön NE-osaan. Joukossa tiilenpaloja ja laastia. Kosteahko. Tulkinta: Purkuyksikkö. Ajoitus: 1500-luku. Karttaviitteet: Maayksikkökartta XV Lisätiedot: Muistuttaa yksikköä M062.
- M062 Sijainti: Kaivanto D. Suhteet muihin yksiköihin: Päällä M061, päällä ja vieressä R023, vieressä M048, R016B, alla M063. Rajapinnat: Ylärajapinta ja alarajapinta epäselvät. Kuvaus: Saven sekainen multa, joukossa tiilenpaloja, laastia ja puhippuja. Tulkinta: Ajoitus: 1500-luku. Karttaviitteet: Maayksikkökartta XVI Lisätiedot: Muistuttaa yksikköä M061.
- M063 Sijainti: Kaivanto D. Suhteet muihin yksiköihin: Päällä M062, R023, vieressä M048, R016B, alla R024. Rajapinnat: Ylärajapinta epäselvä, alarajapinta selkeä. Kuvaus: Multa, seassa tiilenpaloja, laastia ja puhippuja. Tulkinta: Rakenneyksikkö. Ajoitus: 1500-luku. Karttaviitteet: Maayksikkökartta XVI ja XXVIII Lisätiedot: Muistuttaa yksikköä M062, on erotettu tästä teknisesti. Tiili: 7 x 12 cm.

Tunnus	Rivi
M064	Sijainti: Kaivanto F. Suhteet muihin yksiköihin: Päällä pintamaa, alla M066, R025. Rajapinnat: Ylärajapinta ja alarajapinta selkeät. Kuvaus: Harmahtavan ruskea mullan sekainen hiekka, joukossa tiilenpaloja ja laastia. Kuiva, löyhä. Tulkinta: Ajoitus: 1500-luvun loppupuoli. Löydöissä myös myöhempää, 1700 - 1800-luvun materiaalia, sekoittunut. Karttaviitteet: Maayksikkökartta XIX Lisätiedot:
M065	Sijainti: Kaivanto D. Suhteet muihin yksiköihin: Päällä M063, R024, vieressä M048, R016B, alla M067, M069. Rajapinnat: Kuvaus: Hiekan sekainen multa, joukossa tiilenpaloja, laastihippuja, nokea ja hiiltynyttä puunpaloja. Kosteahko. Tulkinta: Ajoitus: 1500-luku. Karttaviitteet: Maayksikkökartta XVI ja XXVIII Lisätiedot:
M066	Sijainti: Kaivanto F. Suhteet muihin yksiköihin: Päällä M064, vieressä R025, alla M068. Rajapinnat: Kuvaus: Tumma harmahtavan ruskea hiekan sekainen multa, joukossa tiilenpaloja, nokea ja hiiltynyttä puunpaloja. Löyhähkö. Tulkinta: Ajoitus: 1500-luku. Karttaviitteet: Maayksikkökartta XIX Lisätiedot:
M067	Sijainti: Kaivanto D. Suhteet muihin yksiköihin: Päällä M060, M065, M071, alla M070. Rajapinnat: Ylärajapinta tavallinen, alarajapinta selkeä. Kuvaus: Tumma multa, seassa SE-puolella tiilenmuruja, NE-puolella puuhippuja. Tulkinta: Ajoitus: 1500-luku. Karttaviitteet: Maayksikkökartta XVI Lisätiedot:
M068	Sijainti: Kaivanto F. Suhteet muihin yksiköihin: Päällä M066, R025, vieressä ja alla R027, alla M072. Rajapinnat: Ylärajapinta tavallinen. Kuvaus: Tahmea multa, seassa maatonutta puuta, melko runsaasti luita ja tiilenmuruja. Kosteaa. Tulkinta: Toimintayksikkö. Ajoitus: 1500-luku. Sekoittunut, löydöissä 1700-luvun tasolasia ja pullolasia. Karttaviitteet: Maayksikkökartta XIX Lisätiedot: Muistuttaa yksikköä M072.
M069	Sijainti: Kaivanto D. Suhteet muihin yksiköihin: Päällä M065, vieressä M067, alla M071. Rajapinnat: Selkeät. Kuvaus: Hiekan sekainen multa, joukossa tiilenpaloja ja runsaasti laastia. Kosteaa, löyhä. Tulkinta: Purku- tai täyttöyksikkö. Ajoitus: 1500-luku. Karttaviitteet: Maayksikkökartta XVI Lisätiedot:
M070	Sijainti: Kaivanto D. Suhteet muihin yksiköihin: Päällä M060, M067, alla luontainen savi, yksikössä R026. Rajapinnat: Ylärajapinta selkeä, alarajapinta tavallinen. Kuvaus: Mullan jäänteiden sekainen savi, joukossa tiilen- ja hiilenmuruja. Murenevaa. Tulkinta: Ajoitus: 1500-luku. Karttaviitteet: Maayksikkökartta XVI Lisätiedot:
M071	Sijainti: Kaivanto D. Suhteet muihin yksiköihin: Päällä M069, vieressä ja alla M067. Rajapinnat: Ylärajapinta ja sivurajat selkeät. Kuvaus: Tummanruskea keskikarkea hiekka, seassa tiilenmuruja. Kosteaa, löyhä, homogeeninen. Tulkinta: Ajoitus: 1500-luku. Karttaviitteet: Maayksikkökartta XVII Lisätiedot:
M072	Sijainti: Kaivanto F ja kaivannon NW-puoli. Suhteet muihin yksiköihin: Päällä M068, M098, R045, alla M073. Rajapinnat: Ylärajapinta ja alarajapinta tavalliset. Kuvaus: Savinen multa, seassa tiilenmuruja, kostea. Alaosassa vaihtuu vähitellen saveksi. Tulkinta: Ajoitus: 1500-luku. Karttaviitteet: Maayksikkökartta XIX ja XXXII Lisätiedot: Muistuttaa yksikköä M068, poikkeaa savisempaan. Ovat itse asiassa samaa yksikköä, mutta M072 on alempana.
M073	Sijainti: Kaivanto F. Suhteet muihin yksiköihin: Päällä M072, R027. Rajapinnat: Ylärajapinta selkeä. Kuvaus: Ruskea savi, alempana sinertävä. Tulkinta: Luontainen savi. Ajoitus: Karttaviitteet: Maayksikkökartta XIX Lisätiedot:
M074	Sijainti: Etelä- ja keskialue. Suhteet muihin yksiköihin: Päällä ilman yksikkönumeroa kaivinkoneella poistettu pintamaa, alla M076, M077, M078=M021, M081, M086, M091, M097, M121, M128, M131, M132, M136, R030, R039A, R045. Rajapinnat: Ylärajapinta heti koneellisen maanpoiston jälkeen selkeä (suull. tiedonanto Elina Saloranta), pinnan kuivumisen jälkeen epäselvä. Sivurajat ja alarajapinnat tavalliset. Kuvaus: Tumma irtonainen mullan sekainen hiekka, joukossa nokea, hiiltä, tiilimurskaa ja laastia. Yksikön pinnassa on halkaisijaltaan noin 10-20 cm:n suuruisia kiviä. Paikoin joukossa on ruskeaa hiekkää. Runsaimmat laastiesiintymät sijaitsevat kaivausalueen eteläreunalla R030:n päällä. Kerrosmainen yksikkö, epätasainen. Tulkinta: Pintamaan sekainen raivausyksikkö. Sekoittunut. Ajoitus: 1600-1700-luku. Karttaviitteet: Maayksikkökartta XX Lisätiedot: Huom. M074:n ja M132:n keskinäisessä stratigrafiassa saattaa olla virhe. M132 on mahdollisesti jäänyt havaitsematta pintapoiston jälkeen ja sen yläosaa on kaivettu M074:nä.
M075	Sijainti: D- ja E-kaivantojen ympäristö. Suhteet muihin yksiköihin: Päällä pintamaa, alla M085. Rajapinnat: Epäselvät. Kuvaus: Ruskeanharmaa irtonainen hiekkamulta, seassa tiilenpaloja ja lecasoraa. Joukossa on hiekkalinssejä, jotka saattavat liittyä viereiseen viemärikaivantoon R016A+B+D. Tulkinta: Mahdollisesti viemäreiden rakentamisen yhteydessä sekoittunutta kertaalleen kaivettua maata. Ajoitus: Karttaviitteet: Maayksikkökartta XXVIII Lisätiedot: Kaivinkoneella kaivetusta osuudesta ei ole otettu löytöjä talteen.

Tunnus Rivi

- M076 Sijainti: Eteläalueen S-nurkka. Suhteet muihin yksiköihin: Päällä M074, vieressä R016C, M091, M111, alla M099. Rajapinnat: Kaikki selkeitä. Kuvaus: Laastin sekainen irtonainen, kuiva hiekka, paikoin aivan vaalea, paikoin hieman tummempi. Laasti on yksikössä pieninä muruina tai hienojakoisena pölynä. Seassa on paikoin vähän tiilenmuruja. Aivan laajentamattoman kaivausalueen S-reunassa reunan suuntaisesti on 10-20 cm:n levyinen ja reunan suuntaisesti noin 50 cm:n pituinen, 2-5 cm:n vahvuinen laastikeskittymä, jonka alla on hiekka. Tulkinta: Rakentamisyksikkö? Ajoitus: Rahalöytöjen perusteella 1700-luku. Karttaviitteet: Maayksikkökartta XXI Lisätiedot:
- M077 Sijainti: Keskialue. Suhteet muihin yksiköihin: Päällä M074, vieressä M081, M079, alla M082, M095, M096. Rajapinnat: Ylärajapinta selkeä, samoin alarajapinta yksikköön M082. Muut rajapinnat epäselviä. Kuvaus: Laastin sekainen, tiivis hiekkamulta. Paikoin erittäin kova. Seassa tiilenpaloja ja palaneita n. nyrkinkokoisia kiviä. Läikittäin vaaleaa hiekkaa, soraa ja melko tummaa, nokista hiekkamultaa. Yksikön länsiosassa 5 cm:n vahvuinen savilinssi, jossa on myös tiilenpaloja ja laastia. Tulkinta: Purkuyksikkö. Kumpumainen purkukasa, johon kuuluu yksiköt M077, M082, R031, M095 ja M096, mahdollisesti myös M101. Ajoitus: Sekoittunut. Löydöissä 1700-luvun - 1800-luvun materiaalia. Karttaviitteet: Maayksikkökartta XXXII Lisätiedot:
- M078 Sijainti: Keskialue. Suhteet muihin yksiköihin: Päällä ja vieressä M074, vieressä M079, alla R007=R036. Rajapinnat: Ylärajapinta ja sivurajat tavalliset, alarajapinta selkeä. Kuvaus: Yksikkö koostuu pääosin hiekan sekaisesta mullasta. Siinä on laikuittain vaaleaa hiekkaa, jonka seassa on hieman laastia. Nokea, hiiltä, hiiltynyttä ja maatunutta puuta. Tulkinta: Purkuyksikkö? Ajoitus: 1600-luku? Karttaviitteet: Maayksikkökartta XXXII Lisätiedot: Yksikkö on ilmeisesti sama kuin M021.
- M079 Sijainti: Palkkikaivannot (R034) etelä-, keski- ja pohjoisalueilla. Suhteet muihin yksiköihin: Päällä ilman yksikkönumeroa kaivinkoneella poistettu pintamaa, alla M103, M106, M108, M153, M159, M160, M170, M180, M195, R044, R061. Rajapinnat: Selkeät. Kuvaus: Irtonainen ruskea hiekka ja sora. Seassa tiilenpaloja ja kiviä, joiden halkaisija 10-25 cm. Tulkinta: Palkkikaivantoyksikkö (palkkikaivannot= R034). Ajoitus: 1900-luvun alku. Karttaviitteet: Maayksikkökartta XX Lisätiedot:
- M080 Sijainti: . Suhteet muihin yksiköihin: Rajapinnat: Kuvaus: Tulkinta: Ajoitus: Karttaviitteet: Lisätiedot: M080 on liitetty yksikköön M048.
- M081 Sijainti: Keskialue. Suhteet muihin yksiköihin: Päällä M074, vieressä M077, M079, alla M083. Rajapinnat: Ylärajapinta ja sivurajat selkeät, alarajapinta tavallinen. Kuvaus: Harmaa, kuiva ja tiivis (kova) sora. Muuttuu alaspäin mentäessä saven sekaiseksi. Tulkinta: Tasoitusyksikkö? Kuopan täyttömaata. Saattaa liittyä viereiseen palkkikaivantoon. Ajoitus: Sekoittunut. Löydöissä resentiä materiaalia. Karttaviitteet: Maayksikkökartta XXXIII Lisätiedot:
- M082 Sijainti: Keskialue. Suhteet muihin yksiköihin: Päällä M077, vieressä M079, vieressä ja alla R031, alla M095. Rajapinnat: Ylärajapinta selkeä, sivurajat ja alarajapinta epäselvät. Kuvaus: Lähes pelkkää laastia, seassa on hieman hiekkaa ja multaa. R031A:n kiviä ja tiiliä, yksikössä myös joitakin tiilenpaloja. Tulkinta: Purkuyksikkö. Kumpumainen purkukasa, johon kuuluu yksiköt M077, M082, R031, M095 ja M096, mahdollisesti myös M101. Ajoitus: 1600-luku, mutta sekoittunut. Löydöissä 1700-luvun tasolasia ja resentiä tasolasia. Karttaviitteet: Maayksikkökartta XXXIII Lisätiedot:
- M083 Sijainti: Keskialue. Suhteet muihin yksiköihin: Päällä M081, vieressä M098 (=M068?), alla M090. Rajapinnat: Ylärajapinta tavallinen, sivurajat epäselvät, alarajapinta selkeä. Kuvaus: Hiekan, soran ja maatuneen orgaanisen jäänteiden sekainen harmaa savi. Orgaaninen jäännös on ainakin osittain puuroskaa. Seassa on myös vähän tiilenmuruja ja nokea. Tulkinta: Tasoitusyksikkö? Kuopan täyttömaata? Ajoitus: 1600-luvun alkupuoli, mutta sekoittunut. Löydöissä materiaalia myös 1700 - 1900-luvuilta. Karttaviitteet: Alaltaan sama kuin M081; Maayksikkökartta XXXIII Lisätiedot:
- M084 Sijainti: Pohjoisalue. Suhteet muihin yksiköihin: Päällä ilman yksikkönumeroa kaivinkoneella poistettu pintamaa, vieressä M079, vieressä ja alla M104, M107, alla M087, M109, M120, M126, M178, M183, R035, R037, R056. Rajapinnat: Sivurajat ja alarajapinta tavalliset. Kuvaus: Mullan sekainen hiekka, seassa laastia ja tiilimurskaa. Kuiva, melko kova ja tiivis yksikkö, väri harmaanruskea. Muuttuu alaspäin mentäessä vähän savea sisältäväksi. Yksikkö koostuu kahdesta viemärikaivannon halkomasta kannaksesta. NW-puoleisen kannaksen keskiosassa yksikön alin osa on vaaleaa savea, jonka vahvuus on 2-3 cm. NE-puoleisen kannaksen SW-nurkassa on kivi- ja tiilikeskittymä. Tulkinta: Purku- tai tasoitusyksikkö? Ajoitus: 1600-luvun loppu - 1700-luvun alku, mutta sekoittunut. Löydöissä materiaalia 1500-luvulta - 1900-luvulle. Karttaviitteet: Maayksikkökartta XXXVI Lisätiedot:
- M085 Sijainti: D- ja E-kaivantojen ympäristö. Suhteet muihin yksiköihin: Päällä M075, R032, alla M055, R018. Rajapinnat: Alarajapinta selkeä. Kuvaus: Tumma hiekan sekainen multa, kostehko, sisältää maatunutta orgaanista jäännettä. Seassa on paikoin myös tiilenkappaleita ja -muruja. Tulkinta: Asumisyksikkö. Ajoitus: 1500- luku. Karttaviitteet: Maayksikkökartta XXIX Lisätiedot:

- Tunnus Rivi
- M086 Sijainti: Eteläalue. Suhteet muihin yksiköihin: Päällä M074, vieressä M111, alla M118. Rajapinnat: Rajapinnat tavalliset. Kuvaus: Laastin sekainen vaaleahko hiekka, jonka pinnassa paikoin alle 0,5 cm:n vahvuinen kerros nokista mullansekaista hiekkaa. Epäyhtenäinen, laikuittain sijaitseva yksikkö, jonka vahvuus 0,5-10 cm. Tulkinta: Toimintayksikkö. Ajoitus: 1600-luku? Karttaviitteet: Maayksikkökartta XXI Lisätiedot:
- M087 Sijainti: Pohjoisalue. Suhteet muihin yksiköihin: Päällä ja vieressä M084, vieressä M079, alla M183. Rajapinnat: Tavalliset. Kuvaus: Hiekan sekainen multa, joukossa maatonutta orgaanista jätettä, josta pääosa tunnistettavissa puulastuiksi ja -tikuiksi. Seassa on lisäksi tiilen- ja laastinmuruja. Tulkinta: Purkuyksikkö? Ajoitus: 1500-luvun loppu - 1600-luvun alku, mutta sekoittunut. Karttaviitteet: Maayksikkökartta XXXVI Lisätiedot:
- M088 Sijainti: Pohjoisalue. Suhteet muihin yksiköihin: Päällä ilman yksikkönumeroa kaivinkoneella poistettu pintamaa, vieressä M089, R033. Rajapinnat: Kuvaus: Melko heterogeeninen savi, väri ja tiiviys vaihtelevat. Seassa paikoin tiilen- ja hiilenmuruja sekä puulastuja. Tulkinta: Rakentamisyksikkö; kaivon (R033) kiviä ympäröivä savi. Ajoitus: Viimeistään 1700-luku. Karttaviitteet: Maayksikkökartta XXXVII Lisätiedot: Yksikköä ei ole kaivettu, se on ainoastaan otettu esiin horisontaalisen laajuuden selvittämiseksi.
- M089 Sijainti: Pohjoisalue (R033). Suhteet muihin yksiköihin: Päällä kaivinkoneella ilman yksikkönumeroa poistettu pintamaa, vieressä M088, alla M100. Rajapinnat: Rajapinnat selkeät. Kuvaus: Ruskea, melko karkea hiekka. Muuttuu alaspäin mentäessä kosteaksi. Seassa runsaasti laastia. Tulkinta: Täyttöyksikkö. Kaivon (R033) täyttömaata. Ajoitus: 1700-luvun loppu - 1800-luvun alkupuoli. Karttaviitteet: Maayksikkökartta XXXVII Lisätiedot:
- M090 Sijainti: Keskialue. Suhteet muihin yksiköihin: Päällä M083, vieressä M073. Yksikköä M090 ei kaivettu koepistoa enempää. Rajapinnat: Kuvaus: Sinertävä, kostea ja pehmeä savi. Tulkinta: Luontainen yksikkö, pohjasavi? Yksikkö on pohjasaveksi löyhää. Ajoitus: Karttaviitteet: M083:n alalta; Maayksikkökartta XXXIII Lisätiedot: Yksikköä M090 ei kaivettu koepistoa enempää.
- M091 Sijainti: Eteläalue. Suhteet muihin yksiköihin: Päällä R030, vieressä ja alla M076, alla M111, M112. Rajapinnat: Tavalliset. Kuvaus: Erikokoisten kivien rykelmässä sijaitseva yksikkö. Koostuu hyvin irtonaisesta, noen- ja laastinmurujen sekä runsaiden tiilenkappaleiden ja -murujen sekaisesta hiekasta sekä toisaalta tiiviistä hiekan ja laastinsekaisesta savesta. Hiekka ja savi polveilevat toistensa lomassa siten, että niitä on mahdotonta erottaa omiksi yksiköikseen. R030 puujäänteiden alapuolella yksikkö on mullansekaista hiekkaa, jossa on jäänteitä maatonneesta puusta. Yksikössä on kauttaaltaan runsaasti tiilenkappaleita ja laastinmuruja sekä vaihtelevasti savipaakkuja. Hiekka on yksikön alaosassa pääsääntöisesti tummempaa kuin yläosassa. Tulkinta: Purku-, raivaus- tai täyttöyksikkö. Ajoitus: 1600-luku. Karttaviitteet: Maayksikkökartta XXI Lisätiedot: Yksikköön on liitetty jo kentällä M092 ja M093.
- M092 Sijainti: . Suhteet muihin yksiköihin: Rajapinnat: Kuvaus: Tulkinta: Ajoitus: Karttaviitteet: Lisätiedot: Liitetty jo kentällä yksikköön M091.
- M093 Sijainti: . Suhteet muihin yksiköihin: Rajapinnat: Kuvaus: Tulkinta: Ajoitus: Karttaviitteet: Lisätiedot: M093 on liitetty jo kentällä yksikköön M091.
- M094 Sijainti: Keskialue. Suhteet muihin yksiköihin: Päällä ilman yksikkönumeroa kaivinkoneella poistettu pintamaa, vieressä M030, M037, M079, alla savi. Rajapinnat: Tavalliset. Kuvaus: Irtonaista vaaleaa hiekkaa, jonka joukossa on pieniä (halk. 2-5 cm) kiviä. Tulkinta: Resentti kuopanne, mahdollisesti kaivinkoneen kaapaisu. Ajoitus: Karttaviitteet: Maayksikkökartta XXXIII Lisätiedot:
- M095 Sijainti: Keskialue. Suhteet muihin yksiköihin: Päällä M082, R031, päällä ja vieressä M077, vieressä M079, alla M096. Rajapinnat: Ylärajapinta selkeä, sivurajat ja alarajapinta epäselviä. Kuvaus: Ruskea mullan sekainen hiekka, seassa savipaakkuja, melko tiivis. Maatuneita puujäänteitä, tiilenpaloja ja -muruja sekä laastinmuruja. Tulkinta: Purkuyksikkö. Kumpumainen purkukasa, johon kuuluu yksiköt M077, M082, R031, M095 ja M096, mahdollisesti myös M101. Ajoitus: 1500-luvun loppu - 1600-luvun alku. Karttaviitteet: Maayksikkökartta XXXIII Lisätiedot:
- M096 Sijainti: Keskialue. Suhteet muihin yksiköihin: Päällä M077, M095, vieressä M079, alla M098 (=M068?), M101. Rajapinnat: Ylärajapinta ja sivurajat tavalliset, alarajapinta epäselvä. Yksikön N- ja W-osissa M096 (=M066?) ja M098 (=M068?) sekoittuvat toisiinsa lomittain. Kuvaus: Tummanruskea mullan sekainen hiekka, seassa vähän savea. Yksikköön kuuluu maatuneita puujäänteitä, tiilenpaloja ja -muruja, laastinappaleita ja -muruja, hiiltä, nokea ja joitakin palaneita n. nyrkinkokoisia kiviä.. Tulkinta: Purkuyksikkö, jossa on tulipalon jälkiä. Kumpumainen purkukasa, johon kuuluu yksiköt M077, M082, R031, M095 ja M096, mahdollisesti myös M101. Ajoitus: 1500-luvun loppu - 1600-luvun alku. Karttaviitteet: Maayksikkökartta XXXIII Lisätiedot: Mahdollisesti sama yksikkö kuin M066.

Tunnus Rivi

- M097 Sijainti: Eteläalue. Suhteet muihin yksiköihin: Päällä M074, R039A, vieressä M091, M111, alla M114, M115, M124, M130, M137, R039E, yksikössä R039B, R039F. Rajapinnat: Tavalliset. Kuvaus: Vähäisen saven sekainen hiekka, joukossa laastin- sekä tiilenmuruja ja -paloja. Yksikön yläosassa on paikoin savipaakkuja. Yksikköön on liitetty laajempi savilinssi alueen keskiosassa (M123). Laikuittain laastikeskittyä. Kuiva, pääosin irtonainen yksikkö. Tulkinta: Purkuyksikkö. Ajoitus: 1600-luku. Karttaviitteet: Maayksikkökartta XXI Lisätiedot: Yksikköön M097 on liitetty M123.
- M098 Sijainti: Keskialue. Suhteet muihin yksiköihin: Päällä M096 (=M066?), M101, M103, M106, M117, R038, vieressä M079, alla M072, M116, M122, M188, R044, yksikössä R041. Rajapinnat: Ylärajapinta ja sivurajat tavalliset, alarajapinta selkeä. Kuvaus: Runsaasti maatumuneita puujäänteitä sisältävä hiekan sekainen multa, joukossa on tiilenpaloja, laastia ja halkaisijaltaan 7-20 cm:n suuruisia kiviä. Laastikeskittyä suuren (palo?)rapautuneen kiven ympärillä (X:105267,4 - 105267,8, Y: 70242,7 - 70248,2). Yksikön vahvuus vaihtelee. SW-osassa se on noin 30 cm, F-kaivannon vastaisella laidalla paksuus on vain n. 3-5 cm. B-kaivannon vastaisella laidalla ja ko. kaivannon S-nurkan tuntumassa yksikössä on niukemmin maatumunutta puuta ja runsaammin tiiltä, laastia ja mineraalimaata. Tulkinta: Toimintayksikkö. Ajoitus: 1500-luvun loppu - 1600-luvun alku? Karttaviitteet: Maayksikkökartta XXXIV Lisätiedot: Muistuttaa yksiköitä M087 ja M184, jotka ovat myös runsaasti maatumuneita puujäänteitä sisältäviä yksiköitä. Näistä saattaa muodostua melko yhtenäinen, laaja puuroskaa sisältävä alue.
- M099 Sijainti: Eteläalueen S-nurkka. Suhteet muihin yksiköihin: Päällä M076, vieressä M111, R016C, alla R029A. Rajapinnat: Ylärajapinta ja sivurajat tavalliset, alarajapinta selkeä. Kuvaus: Tummanruskea hiekan sekainen multa, joukossa hiukan savea. Tulkinta: Yksikkö on mahdollisesti muodostunut osittain R029:n maatuessa. Ajoitus: 1700-luvun alku? Karttaviitteet: Maayksikkökartta XXI Lisätiedot:
- M100 Sijainti: Pohjoisalue (R033). Suhteet muihin yksiköihin: Päällä M089, alla M161. Rajapinnat: Selkeät. Kuvaus: Ruskea mullan sekainen hiekka, seassa myös savea. Yksikössä on erittäin runsaasti puunkappaleita, puusilppua, -lastuja ja oksanpätkiä. Yksikkö on märkä. Korkeudelta 3,62 alkaa runsaasti kiviä (halkaisijaltaan 20-40 cm) sisältävä kerros, joka on hieman hiekkaisempi kuin yläosa. Kivikerroksessa on edelleen puunkappaleita, puuesineen katkelmia ja risuja. Tulkinta: Täyttöyksikkö. Kaivon (R033) täyttömaata. Ajoitus: 1700-luvun loppu - 1800-luvun alkupuoli. Karttaviitteet: Maayksikkökartta XXXVIII Lisätiedot:
- M101 Sijainti: Keskialue. Suhteet muihin yksiköihin: Päällä M096, alla M098. Rajapinnat: Tavalliset. Kuvaus: Mullan sekainen hiekka, jossa on tiilenkappaleita ja runsaasti n. nyrkinkokoisia palaneita kiviä. Yksikössä ei ole puujäänteitä. Tulkinta: Saattaa liittyä kumpumaiseen purkukasaan, johon kuuluu yksiköt M077, M082, R031, M095 ja M096. M101 muodostaa kuopanteen kummun pohjalle. Ajoitus: 1500-luvun loppu - 1600-luvun alku. Karttaviitteet: Maayksikkökartta XXXIV Lisätiedot:
- M102 Sijainti: Eteläalueen S-nurkka. Suhteet muihin yksiköihin: Päällä R029A, vieressä M111, R016C, alla R029B, R042. Rajapinnat: Selkeitä. Kuvaus: Hieman saven sekainen, tumma multa. Kosteahko, tahmea. Tulkinta: Rakentamisyksikkö? Ajoitus: 1600-luku? Karttaviitteet: Maayksikkökartta XXI Lisätiedot:
- M103 Sijainti: Keskialue. Suhteet muihin yksiköihin: Päällä M074, M079, vieressä M116, alla M098, M110, M117, R036. Rajapinnat: Tavalliset. Kuvaus: Vähäisen mullan sekainen hiekka, joukossa on laastia ja tiilenkappaleita. Yksikön luoteisosa on hyvin kuiva, eikä siinä ole juuri multaa, kaakkoisosa puolestaan on kosteampi ja multavampi. Tulkinta: Tasoitus- tai raivausyksikkö? Ajoitus: 1600-luku? Karttaviitteet: Maayksikkökartta XXXIV Lisätiedot:
- M104 Sijainti: Pohjoisalue. Suhteet muihin yksiköihin: Päällä R035, päällä ja vieressä M084, vieressä M079, vieressä ja alla M107. Rajapinnat: Ylärajapinta tavallinen, sivurajat selkeät, alarajapinta selkeä. Kuvaus: Saven sekainen sora, joukossa n. nyrkinkokoisia kiviä, hiekkaa, tiilen- ja laastinmuruja sekä resenttiä rakennusjätettä. Tulkinta: Täyttöyksikkö. Ajoitus: 1600-luku. Karttaviitteet: Maayksikkökartta XXXVII Lisätiedot:
- M105 Sijainti: Pohjoisalue. Suhteet muihin yksiköihin: Päällä M084 ja M107, vieressä M079, alla M153. Rajapinnat: Tavalliset. Kuvaus: Vaalea, tiivis savi, kova ja kuivahko. Seassa on hieman tiilen- ja laastinmuruja. Alueen SE-nurkassa on noin 1,5 x 1,5 metrin kokoinen alue, jossa on saven lisäksi mullansekaista hiekkaa ja melko runsaasti laastia. Tulkinta: Toimintayksikkö. Ajoitus: 1600-luku. Karttaviitteet: Maayksikkökartta XXXVII Lisätiedot:
- M106 Sijainti: Pohjoisalue. Suhteet muihin yksiköihin: Päällä M079, vieressä M183, M189, vieressä ja alla M098, alla pohjasavi. Rajapinnat: Ylärajapinta epäselvä, sivurajat ja alarajapinnat tavalliset-selkeät. Kuvaus: Saven sekainen sora, jonka joukossa on tiilenpaloja sekä laastikokareita ja -muruja. Tulkinta: Palkkikaivannon (R034) pohjaa. Ajoitus: Resentti. Karttaviitteet: Maayksikkökartta XXXVIII Lisätiedot:

Tunnus Rivi

- M107 Sijainti: Pohjoisalue. Suhteet muihin yksiköihin: Päällä M084, päällä ja vieressä M104, vieressä M079, alla M105. Rajapinnat: Tavalliset. Kuvaus: Erittäin tiivis, tummanruskea savi, seassa tiilenpaloja, laastia, hiiltä ja nokea. Tulkinta: Paloyksikkö? Ajoitus: 1600-luku. Karttaviitteet: Maayksikkökartta XXXVIII Lisätiedot:
- M108 Sijainti: Keskialue. Suhteet muihin yksiköihin: Päällä M079, vieressä M098, alla R043A+B, yksikössä R036=R007. Rajapinnat: Tavalliset. Kuvaus: Tummanruskea, tiivis hiilen- ja tiilenpalojen sekainen savi, joukossa myös vähän puulastuja. Yksikkö sijaitsee noin päänkokoisten kivien (R036=R007) välissä ja ympärillä, hiukan myös kivien alla. Joidenkin kivien alla on muutaman mm:n vahvuinen kerros hiekkaa, joka on poistettu M108:na. Tulkinta: Rakentamisyksikkö. Ajoitus: 1500-luvun loppu - 1600-luvun alku. Karttaviitteet: Maayksikkökartta XXXIV Lisätiedot:
- M109 Sijainti: Pohjoisalue. Suhteet muihin yksiköihin: Päällä M084, R037, vieressä M126, vieressä ja alla M120. Rajapinnat: Tavalliset. Kuvaus: Kosteahko, melko tiivis, tumma hiekan sekainen multa. Joukossa on pieniä kiviä, jotka määrittävät yksikön laajuuden. Seassa on myös laastin- ja tiilenkappaleita, tiilenmuruja, hiiltä, nokea ja puujäänteitä. Osa puujäänteistä on maatuneita, osa hiiltyneitä. Yksikköön kuuluu myös halkaisijaltaan n. 0,5 m:n suuruinen laastikeskittymä. Tulkinta: Purkuysikkö tai raivausyksikkö (?), jossa tulipalon jälkiä. Ajoitus: 1500-luvun loppu? Karttaviitteet: Maayksikkökartta XXXVIII Lisätiedot:
- M110 Sijainti: Keskialue. Suhteet muihin yksiköihin: Päällä M103, M096, vieressä ja alla M098, alla R038. Rajapinnat: Tavalliset. Kuvaus: Punertavaksi palanut savi, paikoin palaneen saven välissä ohuita palamattomia savilinssejä. Tulkinta: Toimintayksikkö? Ajoitus: 1500-luvun loppu - 1600-luvun alku. Karttaviitteet: Maayksikkökartta XXXIV Lisätiedot:
- M111 Sijainti: Eteläalue. Suhteet muihin yksiköihin: Päällä M074, M091, vieressä M112, M113, M129, vieressä ja alla M118, alla R040, M145, M149. Rajapinnat: Ylärajapinta epäselvä, sivurajat tavalliset, alarajapinta selkeä. Kuvaus: Tummanruskea mullan sekainen hiekka, joukossa tiilenmuruja ja laastia. Yksikön yläosa sisältää enemmän laastia ja hiekkaa kuin alaosa ja on irtonaisempi. R040:tä lähestyttäessä alaspäin mentäessä yksikkö muuttuu kosteammaksi ja tiiviimmäksi, multaisuus lisääntyy. Tulkinta: Toimintayksikkö, mahdollisesti asumisyksikkö? Ajoitus: 1600-luku? Karttaviitteet: Maayksikkökartta XXII Lisätiedot:
- M112 Sijainti: Eteläalue. Suhteet muihin yksiköihin: Päällä M091, vieressä M111, M121, alla M125. Rajapinnat: Ylärajapinta ja sivurajat selkeät, alarajapinta paikoin epäselvä. Kuvaus: Ruskea keskikarkea hiekka. Yksikön E- ja NE-osissa sekoittuu hieman M127:ään, lisäksi sisältää vähän savea. Tulkinta: Rakentamisyksikkö / raivausyksikkö? Rakennuksen ulkopuolelle levitetty lattianalushiekka? Ajoitus: 1600-luku? Karttaviitteet: Maayksikkökartta XXII Lisätiedot: Yksikköön M112 on liitetty M119.
- M113 Sijainti: Eteläalueen S-nurkka. Suhteet muihin yksiköihin: Päällä R029B, R042, vieressä M111, R016C, alla M129. Rajapinnat: Kuvaus: Tummanruskea kosteahko ja tahmea multa, seassa hiiltä ja nokea. Tulkinta: Ajoitus: 1500-luvun loppu? Karttaviitteet: Maayksikkökartta XXII Lisätiedot:
- M114 Sijainti: Eteläalue. Suhteet muihin yksiköihin: Päällä M097, vieressä M125, M137, alla R039C. Rajapinnat: Ylärajapinta ja alarajapinta selkeät, sivurajat tavalliset. Kuvaus: Savinen, tahmea mullan sekainen hiekka, joukossa nokea. Tulkinta: Ajoitus: 1600-luku. Karttaviitteet: Maayksikkökartta XXII Lisätiedot:
- M115 Sijainti: Eteläalue. Suhteet muihin yksiköihin: Päällä ja vieressä M097, vieressä M124, M125, M137, alla M140. Rajapinnat: Ylärajapinta tavallinen, sivurajat pääosin selkeät-tavalliset, alarajapinta tavallinen. Kuvaus: Vaaleahko tiivis savi, seassa tiilenmuruja ja nokea. Yksikön alaosassa paikoin värjäytynyt. Tulkinta: Tasoitusyksikkö? Ajoitus: 1500-luvun loppu? Karttaviitteet: Maayksikkökartta XXII Lisätiedot:
- M116 Sijainti: Keskialue. Suhteet muihin yksiköihin: Päällä ja vieressä M098, alla M170. Rajapinnat: Ylärajapinta epäselvä, sivurajat ja alarajapinta tavalliset-selkeät. Kuvaus: Irtonainen mullan sekainen hiekka, joukossa runsaasti tiilenpaloja ja laastinmuruja sekä vähän pieniä, kuivia, maatumattomia puulastuja. Tulkinta: Täyttöyksikkö. Ajoitus: 1500-luvun loppu - 1600-luvun alku. Karttaviitteet: Maayksikkökartta XXXIV Lisätiedot:
- M117 Sijainti: Keskialue. Suhteet muihin yksiköihin: Päällä M103, vieressä ja alla M098. Rajapinnat: Tavalliset. Kuvaus: Tumma hiekan sekainen sora, joukossa tiilenpaloja ja nokea. Tulkinta: Raivaus- tai täyttöyksikkö? Ajoitus: 1500-luvun loppu - 1600-luvun alku. Karttaviitteet: Maayksikkökartta XXV Lisätiedot:
- M118 Sijainti: Eteläalue. Suhteet muihin yksiköihin: Päällä M074, M086, vieressä M111, M125, M132, alla M147, yksikössä R039I. Rajapinnat: Ylärajapinta tavallinen, sivurajat ja alarajapinta epäselvät. Kuvaus: Vähäisen mullan sekainen hiekka, joukossa laastia ja tiilenkappaleita. Kuiva ja tiivis. Yksikössä on rykelmä halkaisijaltaan 15-20 cm:n suuruisia kiviä (R039I) kohdassa X: 105260,46 - 105261,06, Y: 70236,5 - 70237,36. Tulkinta: Purkuysikkö. Ajoitus: 1600-luvun loppupuoli. Karttaviitteet: Maayksikkökartta XXII Lisätiedot:

- Tunnus Rivi
- M119 Sijainti: . Suhteet muihin yksiköihin: Rajapinnat: Kuvaus: Tulkinta: Ajoitus: Karttaviitteet: Lisätiedot: M119 on liitetty yksikköön M112.
- M120 Sijainti: Pohjoisalue. Suhteet muihin yksiköihin: Päällä M084, R037, päällä ja vieressä M109, M126, vieressä ja alla R052, alla M175, M176, M177, M180. Rajapinnat: Tavalliset. Kuvaus: Hiekan sekainen multa, joukossa myös hieman savea. Laastia, tiilenmuruja sekä vähän maatonutta ja hiiltynyttä puuta. Laastia on paikoin laajempina keskittyminä. Yksikön alaosa on selkeästi palanut, sisältää nokea, hiiltä ja palanutta savea. Tulkinta: Asumis-, purku- ja/tai paloyksikkö? Ajoitus: 1500-luvun loppupuoli? Karttaviitteet: Maayksikkökartta XXXVIII Lisätiedot:
- M121 Sijainti: Eteläalue, SW-reunan kivijalan vierusta ja kivien väli. Suhteet muihin yksiköihin: Vieressä mm. M074, M091, M111, M112, M125. Rajapinnat: Sivuraja tavallinen. Kuvaus: Paikoin irtonainen saven sekainen hiekka, joukossa tiilenpaloja ja laastia. Tulkinta: Kivijalan rakentamiseen liittyvä kaivantomaa. Ajoitus: 1900-luvun alku. Karttaviitteet: Maayksikkökartta XXIII Lisätiedot:
- M122 Sijainti: Keskialue. Suhteet muihin yksiköihin: Päällä ja vieressä M098, vieressä R031, alla pohjasavi. Rajapinnat: Tavalliset. Kuvaus: Ruskea, selkeästi värjäytynyt savi, seassa puulastuja ja tiilenpaloja. Tulkinta: Täyttöyksikkö. Liittyy viereisen paalun kaivantoon. Ajoitus: 1500-luvun loppu. Karttaviitteet: Maayksikkökartta XXXV Lisätiedot:
- M123 Sijainti: . Suhteet muihin yksiköihin: Rajapinnat: Kuvaus: Tulkinta: Ajoitus: Karttaviitteet: Lisätiedot: M123 on liitetty yksikköön M097.
- M124 Sijainti: Eteläalue. Suhteet muihin yksiköihin: Päällä ja vieressä M097, vieressä M115, M118, M170, alla M134. Rajapinnat: Ylärajapinta ja sivurajat tavalliset, alarajapinta epäselvä. Kuvaus: Tahmeahko mullan sekainen hiekka, joukossa hiiltä, nokea ja tiilenmuruja. Yksikön vahvuus 0,5-5 cm. Tulkinta: Paloyksikkö. Ajoitus: 1593? Karttaviitteet: Maayksikkökartta XXIII Lisätiedot:
- M125 Sijainti: Eteläalue. Suhteet muihin yksiköihin: Päällä M112, vieressä M111, M114, M115, M118, M121, M137, alla M143, R039G, R039H. Rajapinnat: Tavalliset. Kuvaus: Punertavaksi palaneet savi ja hiekka, seassa hiiltä ja nokea. R039G:n vieressä ohut, n. 3 x 15 cm:n kokoinen linssi palamatonta savea. Tulkinta: Paloyksikkö. Ajoitus: 1681? Karttaviitteet: Maayksikkökartta XXIII Lisätiedot: M125 on liitetty yksikköön M127.
- M126 Sijainti: Pohjoisalue. Suhteet muihin yksiköihin: Päällä M084, R037, vieressä M079, M109, vieressä ja alla M120, M176. Rajapinnat: Ylärajapinta tavallinen, sivurajat ja alarajapinta epäselvät. Kuvaus: Mullan sekainen hiekka, jossa muutamia pieniä savikeskittyviä. Joukossa on tiilenmuruja ja laastia. Yksikön SW-osassa on yhtenäisempi, vaaleanharmaa, tiivis savi. Yksikön alaosassa sekoitteena on myös vähän maatuneita ja palaneita puujäänteitä. Tulkinta: Rakentamis- tai purkuyksikkö (?) Ajoitus: 1600-luku. Karttaviitteet: Maayksikkökartta XXXIX Lisätiedot:
- M127 Sijainti: . Suhteet muihin yksiköihin: Rajapinnat: Kuvaus: Tulkinta: Ajoitus: Karttaviitteet: Lisätiedot: M127 on liitetty yksikköön M125.
- M128 Sijainti: Eteläalue. Suhteet muihin yksiköihin: Päällä ja vieressä M074, vieressä M118, alla M147. Rajapinnat: Ylärajapinta ja sivurajat tavalliset, alarajapinta epäselvä. Kuvaus: Ruskea mullan sekainen hiekka, joukossa tiilenpaloja ja -muruja, vähän laastia ja hiiltä. Tiivis, kuiva ja erittäin kova, seassa on myös hiukan savea. Poikkeaa viereisestä M118:sta lähinnä siten, että sisältää vähemmän laastia. Tulkinta: Raivausyksikkö? Ajoitus: Karttaviitteet: Maayksikkökartta XXIII Lisätiedot: Muistuttaa hyvin paljon alapuolista yksikköä M147, yksiköt erotettu kaivajan vaatimuksesta.
- M129 Sijainti: Eteläalueen S-nurkka. Suhteet muihin yksiköihin: Päällä M113, R042, vieressä M111, alla R040, M145, M149. Rajapinnat: Tavalliset-epäselvät. Kuvaus: Tummanruskea multa, seassa on vähän hiekkaa, halkaisijaltaan n. 8-12 cm:n kokoisia kiviä, tiilen- ja laastinmuruja sekä tiilenkappaleita. Aivan yksikön SE-nurkka on 50 x 100 cm:n alalta erittäin tumma ja nokinen. Tulkinta: Ajoitus: 1500-luvun loppu - 1600-luvun alku. Karttaviitteet: Maayksikkökartta XXIII Lisätiedot:
- M130 Sijainti: Eteläalue. Suhteet muihin yksiköihin: Päällä M097, vieressä M139, vieressä ja alla M154. Rajapinnat: Ylärajapinta epäselvä, sivurajat ja alarajapinta selkeät. Kuvaus: Mullan sekainen hiekka, joukossa nokea, pieniä tiilenpaloja ja -muruja sekä laastimuruja. Tulkinta: Tasoitus- tai raivausyksikkö? Ajoitus: 1500-luvun loppu - 1600-luvun alku. Karttaviitteet: Maayksikkökartta XXIII Lisätiedot: Poikkeaa M097:stä siten, että sisältää nokea. Muistuttaa M137:ää.
- M131 Sijainti: Eteläalue. Suhteet muihin yksiköihin: Päällä M074, vieressä M147, vieressä ja alla M170. Rajapinnat: Tavalliset. Kuvaus: Tummanruskea mullan sekainen hiekka, joukossa tiilenmuruja ja vähän laastinmuruja. Tulkinta: Toimintayksikkö. Ajoitus: 1600-luku. Karttaviitteet: Maayksikkökartta XXIV Lisätiedot: Muistuttaa M098:aa.

- Tunnus Rivi
- M132 Sijainti: Eteläalue. Suhteet muihin yksiköihin: Päällä M074, vieressä M079, M118, M128, M170, alla M159. Rajapinnat: Ylärajapinta tavallinen, sivurajat tavalliset-selkeät, alarajapinta selkeä. Kuvaus: Mullan sekainen hiekka, joukossa runsaasti laastinmuruja ja tiilenpaloja sekä joitakin nyrkinkokoisia kiviä. Tulkinta: Purku- tai tasoitusyksikkö? Ajoitus: 1500-luvun loppu - 1600-luvun alku. Karttaviitteet: Maayksikkökartta XXIV Lisätiedot: Huom. M074:n ja M132:n keskinäisessä stratigrafiassa saattaa olla virhe. M132 on mahdollisesti jäänyt havaitsematta pintapoiston jälkeen ja sen yläosaa on kaivettu M074:nä.
- M133 Sijainti: . Suhteet muihin yksiköihin: Rajapinnat: Kuvaus: Tulkinta: Ajoitus: Karttaviitteet: Lisätiedot: M133 on liitetty yksikköön M170.
- M134 Sijainti: Eteläalue. Suhteet muihin yksiköihin: Päällä M124, vieressä M118, M128, M140, M154, alla M135, M139. Rajapinnat: Tavalliset. Kuvaus: Melko tiivis multa, seassa maatuneita puujäänteitä ja mahdollisesti muutakin orgaanista jäännettä. Tulkinta: Toimistayksikkö. Sijaitsee kahden palokerroksen välissä. Ajoitus: 1500-luvun loppu? Karttaviitteet: Maayksikkökartta XXIV Lisätiedot:
- M135 Sijainti: Eteläalue. Suhteet muihin yksiköihin: Päällä M134, päällä ja vieressä M124, vieressä M147, M154, alla M139. Rajapinnat: Ylärajapinta ja sivurajat epäselvät, alarajapinta tavallinen. Kuvaus: Tumma, noen sekainen tahmea multa, joukossa vähän tiilen- ja laastinmuruja sekä hiekkaa. Tulkinta: Paloyksikkö. Ajoitus: 1500-luvun loppu? Karttaviitteet: Maayksikkökartta XXIV Lisätiedot: Muistuttaa M124:ää, yksiköt eivät ole erotettavissa toisistaan kaikilta osin.
- M136 Sijainti: Eteläalue. Suhteet muihin yksiköihin: Päällä M074, vieressä M139, vieressä ja alla M170. Rajapinnat: Tavalliset. Kuvaus: Punertavaksi palaneet savi ja hiekka, seassa hiiltä ja nokea. Tulkinta: Paloyksikkö. Ajoitus: 1500-luvun loppu? Karttaviitteet: Maayksikkökartta XXIV Lisätiedot: Muistuttaa M125:ttä.
- M137 Sijainti: Eteläalue. Suhteet muihin yksiköihin: Päällä M097, vieressä M114, vieressä ja alla M140, alla R039E. Rajapinnat: Ylärajapinta tavallinen-epäselvä, sivuraja tavallinen, alarajapinta epäselvä. Kuvaus: Mullan sekainen irtonainen keskikarkea hiekka, joukossa laastia, tiilenmuruja ja vähän nokea. Tulkinta: Purkuyksikkö / tasoitusyksikkö? Ajoitus: 1500-luvun loppu? Karttaviitteet: Maayksikkökartta XXIV Lisätiedot: Muistuttaa M097:ää, mutta sisältää vähemmän tiiltä ja hiukan nokea.
- M138 Sijainti: . Suhteet muihin yksiköihin: Rajapinnat: Kuvaus: Tulkinta: Ajoitus: Karttaviitteet: Lisätiedot: M138 on liitetty yksikköön M154.
- M139 Sijainti: Eteläalue. Suhteet muihin yksiköihin: Päällä M134, M135, vieressä M130, M154, alla M155. Rajapinnat: Kuvaus: Hieman savinen mullan sekainen hiekka, joukossa melko runsaasti tiilenmuruja ja vähän laastia. Irtonainen. Tulkinta: Purku- tai raivausyksikkö? Ajoitus: 1500-luvun loppu. Karttaviitteet: Maayksikkökartta XXV Lisätiedot:
- M140 Sijainti: Eteläalue. Suhteet muihin yksiköihin: Päällä M115, M137, M141, vieressä M143, M146, vieressä ja alla M154, alla R039D. Rajapinnat: Tavalliset. Kuvaus: Irtonainen ruskea vähäisen mullan sekainen hiekka, joukossa laastia, tiilenmuruja ja -paloja sekä hiiltä. SE-seinän vieressä n. 20-30 cm:n etäisyydelle seinästä maa on vähän nokista ja maatuneiden puujäänteiden sekaista. Yksikössä on halkaisijaltaan 8-15 cm:n suuruisia kiviä. W-osassa M140 kuopassa, jossa muutamia kiviä. Kuopan pohja 5,1. Tulkinta: Purku- / raivausyksikkö. Ajoitus: 1500-luvun loppu. Karttaviitteet: Maayksikkökartta XXV Lisätiedot:
- M141 Sijainti: Eteläalue. Suhteet muihin yksiköihin: Päällä R039C, vieressä M143, vieressä ja alla M140. Rajapinnat: Ylärajapinta selkeä, sivurajat ja alarajapinta tavalliset. Kuvaus: Mullan sekainen hiekka, joukossa laastia sekä hieman nokea ja hiiltä. Tulkinta: Ajoitus: 1500-luvun loppu. Karttaviitteet: Maayksikkökartta XXV Lisätiedot:
- M142 Sijainti: Itäalue. Suhteet muihin yksiköihin: Päällä ilman yksikkönumeroa kaivinkoneella poistettu pintamaa, alla M194, M205, M206, M209, M210, M212, M213, M219, R050, R059, R066. Rajapinnat: Ylärajapinta epäselvä-tavallinen, alarajapinta tavallinen. Kuvaus: Pääasiassa ruskeaa keskikarkeaa hiekkaa, seassa halkaisijaltaan 5-10 cm:n suuruisia kiviä. Paikoin pienialaisia savikeskittymiä ja laastikeskittymiä. Laastikeskittymissä on hiekkaa, savea ja tiilenmuruja. Yksikkö on luonteeltaan sekoittunutta pintamaata. Yksikön itäkulmassa on melko homogeenista, kosteaa, tasaisen ruskeaa vähäisen hiekan sekaista multaa. Tulkinta: Purku- tai raivausyksikkö? Ajoitus: 1827 jälkeen. Karttaviitteet: Maayksikkökartta XLV Lisätiedot:
- M143 Sijainti: Eteläalue. Suhteet muihin yksiköihin: Päällä R039G, vieressä M121, M140, M141, M149, alla M154. Rajapinnat: Tavalliset. Kuvaus: Mullan sekainen hiekka, joukossa hiiltä, nokea, runsaasti tiilenkappaleita ja -muruja sekä laastinmuruja. Vähän maatuneita puujäänteitä. Irtonaista maata. Tulkinta: Purkuyksikkö? Ajoitus: 1500-luku. Karttaviitteet: Maayksikkökartta XXV Lisätiedot:

Tunnus Rivi

- M144 Sijainti: Eteläalue. Suhteet muihin yksiköihin: Päällä M125, R039H, vieressä M140, M145, M146, alla M149. Rajapinnat: Tavalliset-epäselvät. Kuvaus: Hiekan sekaista tummanruskeaa multaa, joukossa maatuneita puujäänteitä, tiilen- ja laastinmuruja. Yksikkö muuttuu saviseksi alaspäin mentäessä. SW-osassa on kymmenkunta halkaisijaltaan 15-22 cm:n kokoista kiveä ja muutamia tiiliä. Tulkinta: Purku- tai raivausyksikkö? Ajoitus: 1500-luku. Karttaviitteet: Maayksikkökartta XXV Lisätiedot: Muistuttaa yksikköä M145, joka R40:n päällä. R40:n ja R39B+H:n väliseltä alueelta kaivettu maa saattaa olla M145:ta.
- M145 Sijainti: Eteläalue. Suhteet muihin yksiköihin: Päällä R040, vieressä M147, R016C, alla M149, M155. Rajapinnat: Ylärajapinta selkeä, sivurajat tavalliset-epäselvät, alarajapinta epäselvä. Kuvaus: Osittain (NE-päädyn osalta) R040:n puut ja niiden alapuolinen hyvin ohut kerros, joka muodostuu tummanruskeasta mullasta, jossa on puujäänteitä. Varsinaisesti yksikkö on irtonaista mullan sekaista hiekkaa, joukossa tiilen- ja laastinmuruja sekä nokea. Tulkinta: Purku- tai raivausyksikkö? Ajoitus: 1500-luku. Karttaviitteet: Maayksikkökartta XXV Lisätiedot:
- M146 Sijainti: Eteläalue. Suhteet muihin yksiköihin: Päällä R039D, vieressä M144, alla M155. Rajapinnat: Selkeät. Kuvaus: Vaaleanharmaa tiilenmuruja sekainen savi. Kuiva, tiiviikkö. Tulkinta: Rakentamisyksikkö. R39D:n istutussavi. Ajoitus: 1500-luku. Karttaviitteet: Maayksikkökartta XXVI Lisätiedot: Vrt. M150.
- M147 Sijainti: Eteläalue. Suhteet muihin yksiköihin: Päällä M118, M128, vieressä M132, M149, M159, M170, vieressä ja alla M155, alla M158. Rajapinnat: Ylärajapinta epäselvä, sivurajat ja alarajapinta tavalliset. Kuvaus: Irttonainen mullan sekainen hiekka, joukossa tiilenmuruja ja laastia. Muuttuu yksikön alaosassa saven sekaiseksi. Yksikön S- ja SW-osissa on aivan ohut orgaanista ainetta sisältävä kerros pohjassa. Tulkinta: Ajoitus: 1500-luku. Karttaviitteet: Maayksikkökartta XXVI Lisätiedot: Muistuttaa yksiköitä M118 ja M128. Saattaa olla samaa kuin M128, yksikkönumero vaihdettu kaivajan pyynnöstä.
- M148 Sijainti: D- ja E-kaivantojen ympäristö. Suhteet muihin yksiköihin: Päällä M063, R024, alla M157=R053. Rajapinnat: Tavalliset. Kuvaus: Ruskea keskikarkea hiekka, seassa vähän tiilenmuruja. Tulkinta: Ajoitus: 1500-luku. Karttaviitteet: Maayksikkökartta XXIX Lisätiedot:
- M149 Sijainti: Eteläalue. Suhteet muihin yksiköihin: Päällä M129, M144, M145, R040, vieressä M143, M147, R016C, vieressä ja alla M155, M156, alla M158. Rajapinnat: Ylärajapinta tavallinen-selkeä, sivurajat tavalliset, alarajapinta tavallinen-selkeä. Kuvaus: Vähäisen mullan sekainen hiekka, seassa runsaasti kiviä, tiiliä ja laastia. Maa-ainesta on vähemmän kuin viimeksimainittuja. Tulkinta: Purkuysikkö. Ajoitus: 1500-luku. Karttaviitteet: Maayksikkökartta XXVI Lisätiedot:
- M150 Sijainti: Eteläalue. Suhteet muihin yksiköihin: Päällä R039D, vieressä M143, alla M154. Rajapinnat: Ylärajapinta ja sivurajat selkeät, alarajapinta tavallinen-epäselvä. Kuvaus: Keskiharmaa, homogeeninen, tiivis savi. Tulkinta: Rakentamisyksikkö. R039D:n istutussavi. Ajoitus: 1500-luku. Karttaviitteet: Maayksikkökartta XXVI Lisätiedot: Vrt. M146.
- M151 Sijainti: Keskialue, laajennus seinälinjan alle. Suhteet muihin yksiköihin: M151=M021:n alaosa. Laajennusosasta päältä poistettu pintamaata ilman yksikkönumeroa. Alla R007. Rajapinnat: Selkeät. Kuvaus: Laastin ja tiilenmuruja sekainen ruskea hiekka. Tulkinta: Ajoitus: 1600-luku. Karttaviitteet: Lisätiedot: M151 on liitetty yksikköön M021.
- M152 Sijainti: . Suhteet muihin yksiköihin: Rajapinnat: Kuvaus: Tulkinta: Ajoitus: Karttaviitteet: Lisätiedot: M152 on liitetty yksikköön M154.
- M153 Sijainti: Pohjoisalue. Suhteet muihin yksiköihin: Päällä M079, M105, alla M166, M168, M171, M181=R011, M186. Rajapinnat: Ylärajapinta ja sivuraja selkeä, alarajapinta tavallinen. Kuvaus: Tummanruskea hiekan sekainen multa, joukossa paikoin savea. Seassa on maatuneita puujäänteitä, nokea, hiiltä, tiilimurskaa ja laastia. Orgaaninen aines hallitseva. Tulkinta: Raivausyksikkö? Ajoitus: 1600-luku. Karttaviitteet: Maayksikkökartta XXXIX Lisätiedot:
- M154 Sijainti: Eteläalue. Suhteet muihin yksiköihin: Päällä M130, M140, M143, M150, päällä ja vieressä M139, vieressä M121, M156, vieressä ja alla M155. Rajapinnat: Ylärajapinta tavallinen, sivurajat tavalliset-epäselvät, alarajapinta epäselvä. Kuvaus: Runsaan tiilenmurun, vähäisen noen ja laastin sekainen ruskeaksi värjäytynyt savi. Joukossa on myös maatunutta luuta. Saven sekoittuneisuusaste vaihtelee; yksikön NE-osassa savessa on vähemmän tiiltä ja se on melko homogeenista ja tiivistä. R039:n keskiosan alalla myös kiviä, joiden halkaisija on 10-20 cm. Tulkinta: Ajoitus: 1500-luku. Karttaviitteet: Maayksikkökartta XXVI Lisätiedot: Yksikköön M154 on liitetty M138 ja M152.
- M155 Sijainti: Eteläalue. Suhteet muihin yksiköihin: Päällä M139, M145, M146, M147, M154, M156, M158, M159, R039E, R047, vieressä M121, R016C, R051 yksikössä. Rajapinnat: Ylärajapinta tavallinen-epäselvä, sivuraja tavallinen. Kuvaus: Vähäisten tiilenmuruja ja hiilen sekainen savi, pinnassa melko löyhää ja pehmeää, mahdollisesti hieta- tai hiesuseoiteista. Muuttuu alempana vaaleammaksi, tiiviimmäksi ja kovemaksi. Tulkinta: Ajoitus: 1500-luku. Karttaviitteet: Maayksikkökartta XXVII Lisätiedot:

Tunnus Rivi

- M156 Sijainti: Eteläalue. Suhteet muihin yksiköihin: Päällä M145, M149, vieressä R016C, vieressä ja alla M155, alla R047. Rajapinnat: Ylärajapinta ja sivurajat tavalliset-epäselvät, alarajapinta selkeä. Kuvaus: Mullan sekainen hiekka, joukossa nokea, hiiltä, vähän laastin- ja tiilenmuruja. S-reunassa runsaasti laasti ja tiiltä, irtonaista. Yksikössä on 1-2 cm:n vahvuinen ruskean, keskikarkean hiekan muodostama linssi (X:105257,8-105259,2, Y:70235,1-70235,7 Z:5,37/5,35 - 5,22/5,21). Tulkinta: Purku- / paloyksikkö? Ajoitus: 1500-luku. Karttaviitteet: Maayksikkökartta XXVII Lisätiedot: Muistuttaa yksikköä M145, mahdollisesti samaa siten, että M149 linssinä yksikössä M145. Yksikön M156 S-reunassa mahdollisesti jäänteitä yläpuolisesta M149:stä.
- M157 Sijainti: D- ja E-kaivantojen ympäristö. Suhteet muihin yksiköihin: Päällä M148, vieressä R053 (M157 on ko. kuopan täyttömaata), alla M170, R054. Rajapinnat: Selkeät. Kuvaus: Tummanruskea puulastujen, rimanpätkien, tikkujen ja oksankatkelmien sekainen multa, paikoin joukossa vähän hiekkaa tai savea, nokea ja tiilimuruja. Tulkinta: Täyttöyksikkö. Ajoitus: 1500-luku. Karttaviitteet: Maayksikkökartta XXIX Lisätiedot: Kevään 2001 yksikkönumeroinnin mukaan M067 on "puusilppumaa". Siirryttiin kuitenkin omaan numerointiin, koska kyseessä näyttää olevan kuoppa (R054), jota ei keväällä voitu havaita ja joka saattaa olla oma yksikkönsä.
- M158 Sijainti: Eteläalue. Suhteet muihin yksiköihin: Päällä M147, M149, vieressä ja alla M155. Rajapinnat: Ylärajapinta tavallinen-epäselvä, alarajapinta selkeä. Kuvaus: Irttonainen mullan sekainen hiekka, joukossa nokea, hiiltä, vähän laastin- ja tiilenmuruja. Tulkinta: Purku- / paloyksikkö? Ajoitus: 1500-luku. Karttaviitteet: Maayksikkökartta XXVII Lisätiedot: Muistuttaa yksikköä M156.
- M159 Sijainti: Eteläalue. Suhteet muihin yksiköihin: Päällä M079, M132, vieressä ja alla M155. Rajapinnat: Tavalliset. Kuvaus: Tummanruskeaksi värjäytynyt savi, seassa hiilen- ja tiilenmuruja sekä vähän maaton luuta. Tulkinta: Ajoitus: 1500-luku. Karttaviitteet: Maayksikkökartta XXVII Lisätiedot:
- M160 Sijainti: Keskialue. Suhteet muihin yksiköihin: Päällä M079, vieressä ja alla M169, M170, R048. Rajapinnat: Tavalliset-selkeät. Kuvaus: Noen ja hiilen sekainen multa, joukossa vähän hiekkaa. R048 puut palokerroksessa, joka hyvin ohut ja vaatimaton; puiden vuoksi yksikön vaaitusluvut viittaavat todellista maa-aineksen vahvuutta paksumpaan yksikköön. Samaan yksikköön kaivettu sen yläosassa sijainnut n. 20 x 30 cm:n suuruinen vaalean hiekan kerros, joka vahvuudeltaan vain 0,1-1 cm. Tulkinta: Paloyksikkö. Ajoitus: 1500-luku. Karttaviitteet: Maayksikkökartta XXXV Lisätiedot:
- M161 Sijainti: Pohjoisalue (R033). Suhteet muihin yksiköihin: Päällä M100, alla M163. Rajapinnat: Selkeät. Kuvaus: Kosteaa hiekkaa, seassa erittäin runsaasti hiiltä (hiiltä ja hiekkaa lähes yhtä paljon). Joukossa vähän tiilenpaloja. Tulkinta: Täyttöyksikkö, R033:n täyttöä. Ajoitus: 1700-luvun loppu - 1800-luvun alkupuoli. Karttaviitteet: Maayksikkökartta XXXVII Lisätiedot:
- M162 Sijainti: Keskinen kaivausalue, laajennus seinälinjan alle. Suhteet muihin yksiköihin: Päällä poistettu pintamaata ilman yksikkönumeroa, vieressä M030, alla M037. Rajapinnat: Tavalliset. Kuvaus: Vähäisen mullan sekainen hiekka, joukossa laastia, tiilenmuruja ja nokea. Yksikössä pienialainen (20 x 20 x 2 cm) vaalean hiekan muodostama linssi. Tulkinta: Ajoitus: 1600-luku? Karttaviitteet: Maayksikkökartta XXXV Lisätiedot:
- M163 Sijainti: Pohjoisalue (R033). Suhteet muihin yksiköihin: Päällä M161, alla M165. Rajapinnat: Tavalliset-selkeät. Kuvaus: Puhdas (sekoitteen) sora, jonka pohjassa on tiivis, kovettunut laastikerros. Laastikerros sijaitsee korkeudella Z:2,3-2,36 ja on yhtenäinen 3/4 kaivon (R033) alalla. Kaivon keskiosassa yhtenäinen laasti jatkuu hieman alapuoliseen hiekkaan M165. Tulkinta: Täyttöyksikkö, R033:n täyttöä. Ajoitus: 1700-luvun loppu - 1800-luvun alkupuoli. Karttaviitteet: Maayksikkökartta XXXVII; (R033:n sijainti) Lisätiedot:
- M164 Sijainti: . Suhteet muihin yksiköihin: Rajapinnat: Kuvaus: Tulkinta: Ajoitus: Karttaviitteet: Lisätiedot: M164 on liitetty yksikköön M170.
- M165 Sijainti: Pohjoisalue (R033). Suhteet muihin yksiköihin: Päällä M163, alla M167. Rajapinnat: Selkeät. Kuvaus: Laastinsekainen kostea hiekka. Laasti ja hiekka sekkittuneet toisiinsa tasaisesti. Tulkinta: Täyttöyksikkö, R033:n täyttöä. Ajoitus: 1700-luvun loppu - 1800-luvun alkupuoli. Karttaviitteet: Maayksikkökartta XXXVII; (R033:n sijainti) Lisätiedot:
- M166 Sijainti: Pohjoisalue. Suhteet muihin yksiköihin: Päällä M153, vieressä M168, M181=R011, alla pohjasavi, yksikössä R049. Rajapinnat: Tavalliset-selkeät. Kuvaus: Mullansekainen hiekka, joukossa nokea, laastia, muutamia nyrkinkokoisia kiviä, pieniä puulastuja, runsaasti tiilenmuruja ja -kappaleita. Kuivaa, irtonaista. Tulkinta: Purku- / täyttöyksikkö. Ajoitus: 1500-luvun loppupuoli. Karttaviitteet: Maayksikkökartta XXXIX Lisätiedot:
- M167 Sijainti: Pohjoisalue (R033). Suhteet muihin yksiköihin: Päällä M165, alla R033:n pohjahirret ja -kivet. Rajapinnat: Selkeät. Kuvaus: Kostea, keskikarkea ruskea hiekka, seassa halkaisijaltaan 15-30 cm:n suuruisia kiviä, tiiliä, laudankatkelmia, puuesineiden katkelmia ja aivan vähän orgaanista ainetta, joka on ilmeisesti peräisin maatuneista puista. Tulkinta: Täyttöyksikkö. Ajoitus: 1700-luvun loppu - 1800-luvun alkupuoli. Karttaviitteet: Maayksikkökartta XXXVII; (R033:n sijainti) Lisätiedot:

- Tunnus Rivi
- M168 Sijainti: Pohjoisalue. Suhteet muihin yksiköihin: Päällä M153, M174, vieressä M166, alla M186, M189. Rajapinnat: Tavalliset. Kuvaus: Ruskea mullan sekainen savi, joukossa tiilenmuruja. Tulkinta: Kulttuuriyksikkö. Ajoitus: 1500-luku. Karttaviitteet: Maayksikkökartta XXXIX Lisätiedot:
- M169 Sijainti: Keskialue. Suhteet muihin yksiköihin: Päällä R044, päällä ja vieressä M079, M098, M160, alla M170. Rajapinnat: Tavalliset. Kuvaus: Ruskea tiilenmurujen ja -palojen sekainen hieman savinen multa. Palkkikaivannon pohjalla on vähän puusilpun sekaista savea, joka saattaa olla jäämiä yksiköstä M098. Tulkinta: Kulttuuriyksikkö. Ajoitus: 1500-luku. Karttaviitteet: Maayksikkökartta XXXV Lisätiedot:
- M170 Sijainti: D- ja E-kaivantojen ympäristö, etelä- ja keskialue. Suhteet muihin yksiköihin: Päällä M048=R016, M079, M116, M131, M136, M157=R053, M160, M169, R046, R048, vieressä M073, alla R055, pohjasavi. Rajapinnat: Tavalliset. Kuvaus: Ruskehtava savi, pinnassa vähän tiilen- ja hiilenmuruja. Kova, kuiva ja tiivis. Vaalenee alempana. Tulkinta: Kulttuuriyksikkö (ainakin pintaosasta). Ajoitus: 1500-luku. Karttaviitteet: Maayksikkökartta XXIX Lisätiedot: Yksikköön M170 on liitetty M133. Yksikköä ei kaivettu pohjaan asti.
- M171 Sijainti: Pohjoisalue. Suhteet muihin yksiköihin: Päällä M153, vieressä ja alla M168, alla M174, M184, M186. Rajapinnat: Tavalliset. Kuvaus: Tumma nokinen hiekka, seassa vähän tiilen- ja hiilenmuruja. Homogeeninen, kostea. Yksikön vahvuus 0,5-3 cm. Tulkinta: Paloyksikkö? Ajoitus: 1500-luku. Karttaviitteet: Maayksikkökartta XL Lisätiedot:
- M172 Sijainti: . Suhteet muihin yksiköihin: Rajapinnat: Kuvaus: Tulkinta: Ajoitus: 1500-luku. Karttaviitteet: Lisätiedot: M172 on liitetty yksikköön M176.
- M173 Sijainti: Keskialue, laajennus seinälinjan alle. Suhteet muihin yksiköihin: Päällä M037, alla pohjasavi. Rajapinnat: Tavalliset. Kuvaus: Tummanharmaa nokinen savi, joukossa ainakin pinnassa vähän tiilenmuruja. Tiivis, kuivahko. Tulkinta: Pinnasta kulttuuriyksikkö, muuttuu mahdollisesti luonnolliseksi (noen sekaiseksi) saveksi alempana. Ajoitus: 1500-luku. Karttaviitteet: Maayksikkökartta XXXV Lisätiedot: Yksikköön M173 on liitetty M179. Yksikköä ei ole kaivettu pohjaan asti. Alin mitattu korkeus on 4,48. Se on paalujen poistamista varten kaivetusta kuopasta.
- M174 Sijainti: Pohjoisalue. Suhteet muihin yksiköihin: Päällä M171, vieressä ja alla M168. Rajapinnat: Selkeät. Kuvaus: Runsaan laastin sekainen vaalea hiekka, laastia ja hiekkaa lähes yhtä paljon. Joukossa on vähän tiilenmuruja. Tulkinta: Ajoitus: 1500-luku. Karttaviitteet: Maayksikkökartta XL Lisätiedot:
- M175 Sijainti: Pohjoisalue. Suhteet muihin yksiköihin: Päällä M120, R052, vieressä M180, vieressä ja alla M183. Rajapinnat: Tavalliset-selkeät. Kuvaus: Puusilpun sekainen multa, hieman savinen, tahmea, pehmeä. Muuttuu alaspäin mentäessä vähitellen savisemmäksi, edelleen puulastuja ja -roskia. Savinen alaosa tiiviikö. Kerroksen vahvuus 3-10 cm. Tulkinta: Rakennuksen R052 sisäpuolella, palokerroksen M120 alapuolinen rakentamis-, asumis- tai toimintayksikkö (?). Ajoitus: 1500-luku. Karttaviitteet: Maayksikkökartta XL Lisätiedot:
- M176 Sijainti: Pohjoisalue. Suhteet muihin yksiköihin: Päällä M079, M084, M120, M126, M177, vieressä M175, M180, M183, R052, alla M184, pohjasavi. Rajapinnat: Epäselvät, sekoittuu erityisesti yksikön M184 kanssa. Kuvaus: Mullan sekainen savinen hiekka, paikoin savikeskittyymiä. Joukossa on halkaisijaltaan 8-18 cm:n suuruisia kiviä sekä tiilenkappaleita. Kivet keskittyvät pääsääntöisesti yksikön yläosaan, tiilet ovat alempana. Ertyisen runsaasti tiiliä on R052:n SW-seinälinjan ulkopuolella. R052:n W-nurkan ulkopuolinen alue palkkikaivantoon asti sisältää runsaasti orgaanista ainetta kivien ja tiilien lisäksi. Yksikössä on vähän laastia koko alalla sekä paikoin hieman nokea. Tulkinta: Purkuyksikkö? Osittain ehkä myös täyttöyksikkö. Ajoitus: 1500-luvun loppu - 1600-luvun alku. Karttaviitteet: Maayksikkökartta XL Lisätiedot: Yksikköön M176 on liitetty yksiköt M172 ja M182.
- M177 Sijainti: Pohjoisalue. Suhteet muihin yksiköihin: Päällä M120, M178, vieressä ja alla M183, alla M176, M191, R057. Rajapinnat: Ylärajapinta ja sivurajat tavalliset, alarajapinta yksikköön M176 nähden epäselvä, sekoittuvat toisiinsa. Kuvaus: Tumma mullan sekainen hiekka, joukossa nokea, palanutta savea tai hiekkaa, palaneita puujäänteitä. Halkaisijaltaan 8-14 cm:n suuruisia kiviä, joista ainakin osa on palaneita, sekä tiilenkappaleita. Kivien joukossa on myös laastia. Yksikkö on paikoin hyvin ohut (vahvuus 1 cm) ja epämääräinen. Tulkinta: Paloyksikkö. Ajoitus: 1500-luku. Karttaviitteet: Maayksikkökartta XLI Lisätiedot:
- M178 Sijainti: Pohjoisalue. Suhteet muihin yksiköihin: Päällä ja vieressä M084, alla M177, M183. Rajapinnat: Tavalliset-selkeät. Kuvaus: Vaalea tiilen- ja hiilenmurun sekainen savi. Tulkinta: Ajoitus: 1500-luku? Karttaviitteet: Maayksikkökartta XLI Lisätiedot:
- M179 Sijainti: . Suhteet muihin yksiköihin: Rajapinnat: Kuvaus: Tulkinta: Ajoitus: Karttaviitteet: Lisätiedot: M179 on liitetty yksikköön M173.

- Tunnus Rivi
- M180 Sijainti: Pohjoisalue. Suhteet muihin yksiköihin: Päällä pintamaata, joka poistettu ilman yksikkönumeroa, M079, M120, vieressä M176, M185, R052, alla M184, pohjasavi. Rajapinnat: Ylärajapinta tavallinen-selkeä, sivurajat tavalliset, alarajapinta (niiltä osin kuin kaivettu esiin) tavallinen. Kuvaus: Vaalea tiivis savi, seassa tiilen- ja hiilenmuruja. Vahvuus vaihtelee; ohuimmillaan yksikön SW-osassa vain 2 cm, paksuimmillaan NE-osassa, mistä yksikköä ei ole kaivettu pohjaan asti. Tulkinta: Kulttuuriyksikkö. Ajoitus: 1500-luku. Karttaviitteet: Maayksikkökartta XLI Lisätiedot:
- M181 Sijainti: Pohjoisalue. Suhteet muihin yksiköihin: Päällä M026, M153, vieressä M079, M166, R011, alla M044, pohjasavi. Rajapinnat: Tavalliset. Kuvaus: Mullan sekainen hiekka, jossa on nokea ja vähän laastia sekä runsaasti nyrkinkokoisia kiviä ja tiilenkappaleita. Irtonainen, kuiva. Tulkinta: Täyttöyksikkö, kuopan R011 täyttö. Ajoitus: 1500-luvun loppu - 1600-luku. Karttaviitteet: Maayksikkökartta XLI Lisätiedot: M181=M035= R011.
- M182 Sijainti: . Suhteet muihin yksiköihin: Rajapinnat: Kuvaus: Tulkinta: Ajoitus: Karttaviitteet: Lisätiedot: M182 on liitetty yksikköön M176.
- M183 Sijainti: Pohjoisalue. Suhteet muihin yksiköihin: Päällä M084, M087, M175, M177, M178, vieressä M184, R052, alla M192, M193,=R062, pohjasavi. Rajapinnat: Ylärajapinta ja sivurajat tavalliset-selkeät, alarajapinta epäselvä (vaihtuu vähitellen). Kuvaus: Vaaleanharmaa mullan sekainen savi, joukossa tiilenkappaleita ja -muruja sekä hiiltä. Muuttuu pohjaa kohti vähitellen saveksi, tiilenmurut harvenevat. Tulkinta: Kulttuuriyksikkö. Ajoitus: 1500-luku. Karttaviitteet: Maayksikkökartta XLII Lisätiedot:
- M184 Sijainti: Pohjoisalue. Suhteet muihin yksiköihin: Päällä M084, M153, M171, M176, M180, vieressä M168, M183, R056, alla M186, M190, kerroksessa R058. Rajapinnat: Ylärajapinta epäselvä erityisesti yksikön M176 suhteen, sivurajat ja alarajapinta tavalliset. Kuvaus: Vähäisen hiekan sekainen melko tumma multa, joukossa runsaasti puusilppua, paikoitellen tiilenkappaleita, vähän nokea ja laastia. Tiilisempi maa ja orgaaninen, runsaasti puujäänteitä sisältävä multa ovat sekoittuneet toisiinsa niin, ettei niitä voi erottaa. Yksikön SE-reuna on runsastiilinen, melko epäorgaaninen, tiilisen maan päällä on paikoin ohut puuroskakerros (paikoin myös seassa ja alla). Tulkinta: Ajoitus: 1500-luvun loppu - 1600-luvun alku. Karttaviitteet: Maayksikkökartta XLII Lisätiedot:
- M185 Sijainti: Pohjoisalue. Suhteet muihin yksiköihin: Päällä sekoittunutta maata, joka on poistettu ilman yksikkönumeroa, alla pohjasavi. Rajapinnat: Tavalliset. Kuvaus: Sinertävä, tiivis, homogeeninen savi. Seassa on pari tiilenpalaa. Tulkinta: Rakentamisyksikkö? Yksikkö on saattanut muodostua kaivon (R033) rakentamisen yhteydessä. Ajoitus: 1600 - 1700-luku? Karttaviitteet: Maayksikkökartta XLII Lisätiedot: Yksikköä ei ole kaivettu koko laajuudessaan.
- M186 Sijainti: Pohjoisalue. Suhteet muihin yksiköihin: Päällä M153, M168, M184, alla M187 (=R060), M189, M190, pohjasavi. Rajapinnat: Ylärajapinta ja sivurajat tavalliset, alarajapinta selkeä. Kuvaus: Mullan sekainen hiekka, joukossa runsaasti laastia ja tiilenkappaleita, vähän hiiltä ja nokea. Yksikön vahvuus vaihtelee; W-nurkalla vain 2 cm, muuten 15-20 cm. Tulkinta: Täyttöyksikkö, R060:n täyttö. Ajoitus: 1500-luku. Karttaviitteet: Maayksikkökartta XLII Lisätiedot:
- M187 Sijainti: Pohjoisalue. Suhteet muihin yksiköihin: Päällä M186, vieressä ja alla M190. Rajapinnat: Tavalliset-selkeät. Kuvaus: Vähäisten puujäänteiden ja tiilenmurujen sekainen multa, joukossa myös hiven laastia. Tulkinta: Täyttöyksikkö (paalukuoppa R060). Ajoitus: 1500-luku. Karttaviitteet: Maayksikkökartta XLIII Lisätiedot: M187=R060.
- M188 Sijainti: Pohjoisalue. Suhteet muihin yksiköihin: Päällä M098, alla pohjasavi. Rajapinnat: Tavalliset-selkeät. Kuvaus: Mullan sekainen hiekka, erittäin nokinen, joukossa hiiltä ja vähän tiilenmuruja. Hiiltyneitä pieniä puupaloja. Tulkinta: Palo-/toimintayksikkö? Ajoitus: 1500-luku. Karttaviitteet: Maayksikkökartta XLIII Lisätiedot:
- M189 Sijainti: Pohjoisalue. Suhteet muihin yksiköihin: Päällä M168, M186, alla pohjasavi. Rajapinnat: Tavalliset-epäselvät. Kuvaus: Melko vaalea savi, seassa muutamia tiilenmuruja. Tulkinta: Kulttuuriyksikkö. Ajoitus: 1500-luku. Karttaviitteet: Maayksikkökartta XLIII Lisätiedot: Yksikköä ei ole kaivettu. Yksikkö on todennäköisesti annettu koordinaatteja laajempi.
- M190 Sijainti: Pohjoisalue. Suhteet muihin yksiköihin: Päällä M184, M186, M187=R060, R056, R058. Rajapinnat: Kuvaus: Vaalea, homogeeninen, tiivis savi. Tulkinta: Luontainen yksikkö, pohjasavi (?). Ajoitus: Karttaviitteet: Maayksikkökartta XLIII Lisätiedot: Yksikköä ei kaivettu. Laajuus ei ole selvillä, yksikkö on esissä vain osittain..
- M191 Sijainti: Pohjoisalue. Suhteet muihin yksiköihin: Päällä M177, vieressä M183, M192, R057, alla pohjasavi. Rajapinnat: Tavalliset-selkeät. Kuvaus: Runsaasti tiilenkappaleita ja -muruja sisältävä sora ja hiekka. Joukossa on vähän orgaanista ainetta, joka saattaa olla peräisin osittain lahonneesta parrusta (R057). Tulkinta: Täyttöyksikkö (?), liittyy viereiseen pystypuuhun (R057). Ajoitus: 1500-luku? Karttaviitteet: Maayksikkökartta XLIV Lisätiedot:

- Tunnus Rivi
- M192 Sijainti: Pohjoisalue. Suhteet muihin yksiköihin: Päällä M183, R057. Rajapinnat: Kuvaus: Runsaasti nokea sisältävä sinertävä savi. Pinnassa muutamia tiilenmuruja ja hiven laastipölyä. Haisee melko voimakkaasti lannalta. Tulkinta: Mahdollisesti luontainen yksikkö tai rakentamisyksikkö, joka on syntynyt viereistä paalukuoppaa (R057) kaivettaessa. Ajoitus: 1500-luku. Karttaviitteet: Maayksikkökartta XLIV Lisätiedot: Yksikköä ei ole kaivettu koko laajuudeltaan esiin. Sitä ei myöskään ole kaivettu pohjaan.
- M193 Sijainti: Pohjoisalue. Suhteet muihin yksiköihin: Päällä M183, vieressä M079, M193=R062, alla värjäytynyt pohjasavi. Rajapinnat: Kuvaus: Runsaan laastimurun ja -kockareiden sekainen hiekka, joukossa vähän tiilenmuruja. Tulkinta: Rakentamisyksikkö (?). Ajoitus: 1500-luku. Karttaviitteet: Maayksikkökartta XLIV Lisätiedot: M193=R062. M193 muistuttaa yksikköä M197.
- M194 Sijainti: Itäalue. Suhteet muihin yksiköihin: Päällä M142, M209, vieressä M206, vieressä ja alla M199, alla M217, M222=R067A, M223=R067B, M224, R063. Rajapinnat: Ylärajapinta tavallinen, sivurajat ja alarajapinta tavalliset-epäselvät. Kuvaus: Palanut hiekka, savi ja mullan sekainen nokinen hiekka. Joukossa on hieman hiilenpaloja (mahdollisesti peräisin R063:sta) ja laastia. Yksikkö ei ole kauttaaltaan palanut, siinä on myös vähäisiä määriä palamatonta savea. Tulkinta: Paloyksikkö. Ajoitus: 1827. Karttaviitteet: Maayksikkökartta XLV Lisätiedot: R063:n päältä poistettu yksikkö.
- M195 Sijainti: Pohjoisalue. Suhteet muihin yksiköihin: Päällä M079, alla savi (, jota ei ole kaivettu). Rajapinnat: Selkeät. Kuvaus: Puujäänteiden ja runsaan noen sekainen tumma multa, joukossa vähän tiilenmuruja. Kosteaa ja melko tiivis. Tulkinta: Täyttöyksikkö, selvärajainen matala kuoppa. Ajoitus: 1500-luku. Karttaviitteet: Maayksikkökartta XLIV Lisätiedot:
- M196 Sijainti: Itäalue. Suhteet muihin yksiköihin: Päältä poistettu pintamaata ilman yksikkönumeroa, vieressä M227, alla M209 ja pohjasavi. Rajapinnat: Tavalliset-epäselvät. Kuvaus: Mullan sekainen hiekka, joukossa tiilenmuruja ja laastinkappaleita, soraa, erikokoisia kiviä (halkaisija 5-18 cm) ja savimöykkyjä. Hiekkaa on ainakin kolmea eri raekokoa ja väriä. Erittäin heterogeeninen yksikkö. Tulkinta: Täyttöyksikkö tai mahdollisesti jo kertaalleen kaivettua sekoitettua maata. Ajoitus: Karttaviitteet: Maayksikkökartta XLV Lisätiedot:
- M197 Sijainti: Itäalue. Suhteet muihin yksiköihin: Päältä poistettu pintamaata ilman yksikkönumeroa. Vieressä M079, M198, alla M200. Rajapinnat: Selkeät. Kuvaus: Lähes pelkkää laastia muruina ja paakkuina, joukossa tiilenmuruja ja -kappaleita sekä hiekkaa. Tulkinta: Rakentamisyksikkö (?). Yksiköllä saattaa myös olla jokin yhteys viereiseen palkkikaivantoon. Ajoitus: Karttaviitteet: Maayksikkökartta XLV Lisätiedot: Muistuttaa yksikköä M193.
- M198 Sijainti: Itäalue. Suhteet muihin yksiköihin: Päältä poistettu pintamaata ilman yksikkönumeroa, vieressä M197, M200. Alla sinertävä, noen pilkuttama savi, jota ei kaivettu, mahdollisesti sama kuin M220. Rajapinnat: Tavalliset. Kuvaus: Harmaanruskea värjäytynyt savi, seassa tiilen- ja hiilenmuruja. Alempana muuttuu tiiviiksi, harmaaksi saveksi, tiilen- ja hiilenmurut vähenevät. Tulkinta: Kulttuuriyksikkö. Ajoitus: 1700-luku. Karttaviitteet: Maayksikkökartta XLV Lisätiedot:
- M199 Sijainti: Itäalue. Suhteet muihin yksiköihin: Päällä M142, M194, M212, M217, M222=R067B, M223=R067A, M224, R063, vieressä M079, M206, M220. Rajapinnat: Ylärajapinta tavallinen, sivurajat tavalliset-epäselvät. Kuvaus: Ruskea vähäisen mullan sekainen savi, joukossa pintaosassa runsaasti tiilenpaloja ja -muruja. Tiiviikkö. R063:n alapuolella erityisen orgaanispitosta ja multavaa. NE-puoliskossa sen sijaan pinnassa on hiekkaa, hiekka vähenee alaspäin mentäessä ja savi vaalenee. Tulkinta: Kulttuuriyksikkö. Ajoitus: 1700-luku? Sekoittunut. Karttaviitteet: Maayksikkökartta XLVI Lisätiedot: Yksikköä ei ole kaivettu pohjaan asti.
- M200 Sijainti: Itäalue. Suhteet muihin yksiköihin: Päällä M197, vieressä M198, alla savi. Rajapinnat: Tavalliset. Kuvaus: Sora, seassa vähän laastimuruja, halkaisijaltaan 7-9 cm:n suuruisia kiviä, tiilenmuruja ja -kappaleita. Yksikön alaosassa on lisäksi hiukan nokea. Tulkinta: Kulttuuriyksikkö. Saattaa liittyä viereiseen palkkikaivantoon. Ajoitus: Karttaviitteet: Maayksikkökartta XLV Lisätiedot:
- M201 Sijainti: D- ja E-kaivantojen ympäristö. Suhteet muihin yksiköihin: Päältä poistettu pintamaata ilman yksikkönumeroa, päällä myös M045, R012, vieressä M048, M202, alla M203, R018. Rajapinnat: Tavalliset-selkeät. Kuvaus: Tumma, vähäisen mullan sekainen hiekka, joukossa nokea, hiiltä, tiilenmuruja ja vähän laastia. Tulkinta: Paloyksikkö. Ajoitus: 1500-luku. Karttaviitteet: Maayksikkökartta XXX Lisätiedot: Yksikkö on ilmeisesti sama kuin M051. Laajin ulottuvuus yksiköt M201 ja M051 yhditäten on X1: 105261,6, X2: 105264,4, Y1: 70242,6, Y2: 70246, Z1: 5,48, Z2: 5,83.
- M202 Sijainti: D- ja E-kaivantojen ympäristö. Suhteet muihin yksiköihin: Päältä poistettu pintamaata ilman yksikkönumeroa, vieressä M048, M201, viemärikaivanto, alla M216. Rajapinnat: Selkeät. Kuvaus: Laastipaakkuja ja -muruja sekä tiilenkappaleita ja -muruja ladottujen (?) tiilien ympärillä, seassa on vähän hiekkaa. Tulkinta: Rakentamisyksikkö (?). Ajoitus: Karttaviitteet: Maayksikkökartta XXX Lisätiedot:

- Tunnus Rivi
- M203 Sijainti: D- ja E-kaivantojen ympäristö. Suhteet muihin yksiköihin: Päällä M201, R018, vieressä M048, alla R020B+C. Rajapinnat: Selkeät. Kuvaus: Tumma hiekan sekainen multa, tahmea, joukossa puujäänteitä. Tulkinta: Asumis-/toimintayksikkö (?) Ajoitus: 1500-luvun loppu. Karttaviitteet: Maayksikkökartta XXX Lisätiedot: Yksikkö on ilmeisesti sama kuin M055. Laajin ulottuvuus yksiköt M055 ja M203 yhditäen on X1: 105261,6, X2: 105264,4, Y1: 70242, Y2: 70246, Z1: 5,42, Z2: 5,76.
- M204 Sijainti: . Suhteet muihin yksiköihin: Rajapinnat: Kuvaus: Tulkinta: Ajoitus: Karttaviitteet: Lisätiedot: M204 on liitetty yksikköön M048, kyseessä on saman viemärikaivannon (R016A+B) maa.
- M205 Sijainti: Itäalue. Suhteet muihin yksiköihin: Päällä M142, vieressä M219, R050, yksikössä R064. Rajapinnat: Tavalliset. Kuvaus: Ohut epäyhtenäinen kerros erittäin tummaa, lähes mustaa mullan sekaista hiekkaa, joukossa runsaasti nokea ja hiiltä sekä vähän laastin- ja tiilenmuruja. Alla on vaaleaa ja vaaleanruskeaa (lattia?)hiekkaa, joka on paikoin palanut punertavaksi. Joitakin palaneita rautapitoisia (?) kiviä. Pääsääntöisesti hiekan raekoko kasvaa ja väri tummenee alaspäin mentäessä. Yksikön vahvuus vaihtelee; paikoin R064 notkahtanut siten, että hiekkaa on n. 30 cm:n vahvuinen kerros, paikoin sitä ei ole juuri ollenkaan. Tulkinta: Paloyksikkö ja rakentamisyksikkö; lattianalushiekka. Ajoitus: 1700-luvun loppupuoli - 1827. Karttaviitteet: Maayksikkökartta XLVI Lisätiedot: Muistuttaa yksikköä M210. Lattianalushiekkaa ei ole kaivettu pohjaan asti. Yksikköön M205 on liitetty M211, M214 ja M221.
- M206 Sijainti: Itäalue. Suhteet muihin yksiköihin: Päällä M142, vieressä M199, M205, M210, M212, M219, R050, alla pohjasavi? Rajapinnat: Kuvaus: Kiviperustuksen R050 NW-puolella soraa, seassa savimöykkyjä, laastinmuruja, nyrkin-päänkokoisia kiviä, paikoin runsaasti tiilenkappaleita ja tiilimurskaa. Alempana muuttuu saveksi, mahdollisesti luonnollinen savi. Kiviperustuksen R050 SE-puolella perustuskivien istutuskuoppaa ei ole havaittavissa, yksiköt vaikuttavat ulottuvan kiviin asti häiriintymättöminä. Kivien ympärystää kuitenkin kaivettu M206:na kaivausteknisistä syistä. Tulkinta: Suurelta osin kaivaustekninen yksikkö. R050:n perustuskivien nostamista varten niiden ympäriltä kaivettiin maata. Pyrkimyksenä oli kaivaa niin vähän kuin mahdollista. Todellisia yksiköitä ei pystytty / kiireen vuoksi ehditty erottaa kapeasta kiviä ympäröivästä ojasta. Ajoitus: 1700-1800-luku? Karttaviitteet: Maayksikkökartta XLVI Lisätiedot: Kyseessä ei ole koko laajuudeltaan "todellinen yksikkö", sijainti on vain tekninen.
- M207 Sijainti: D- ja E-kaivantojen ympäristö. Suhteet muihin yksiköihin: Päällä R020B+C, vieressä M202, M048, alla M216. Rajapinnat: Ylärajapinta tavallinen, sivurajat selkeät, alarajapinta tavallinen. Kuvaus: Hiekan sekainen tahmeahko multa, joukossa tiilenmuruja ja -kappaleita, laastinmuruja, puujäänteitä, nokea ja hiiltä. Tulkinta: Kulttuuriyksikkö. Ajoitus: 1500-luku. Karttaviitteet: Maayksikkökartta XXX Lisätiedot:
- M208 Sijainti: . Suhteet muihin yksiköihin: Rajapinnat: Kuvaus: Tulkinta: Ajoitus: Karttaviitteet: Lisätiedot: M208 on liitetty yksikköön M209.
- M209 Sijainti: Itäalue. Suhteet muihin yksiköihin: Päällä M142, M196, vieressä ja alla M194. Rajapinnat: Tavalliset. Kuvaus: Paikoin tummanruskeaa, paikoin vaaleaa hiekkaa, seassa tiilenmuruja ja vähän laastipölyä. Kuiva, irtonainen ja "rapea". Tulkinta: Mahdollisesti resentti kaivanto tms. sekoittunutta maata. Ajoitus: Karttaviitteet: Maayksikkökartta XLVII Lisätiedot: Yksikköön M209 on liitetty M208.
- M210 Sijainti: Itäalue. Suhteet muihin yksiköihin: Päällä M142, vieressä M206, M212, M219, R050, yksikössä R065, alla M225. Rajapinnat: Ylärajapinta ja sivurajat selkeät. Kuvaus: Ohut kerros erittäin tummaa, lähes mustaa mullan sekaista hiekkaa, joukossa runsaasti nokea ja hiiltä. Alla on hiekkaa, joka on paikoin vaaleaa, paikoin melko tummanruskeaa. Tulkinta: Paloyksikkö. Ajoitus: 1827. Karttaviitteet: Maayksikkökartta XLVII Lisätiedot: Yksikköä ei kaivettu pohjaan asti. Muistuttaa yksikköä M205.
- M211 Sijainti: . Suhteet muihin yksiköihin: Rajapinnat: Kuvaus: Tulkinta: Ajoitus: Karttaviitteet: Lisätiedot: M211 on liitetty yksikköön M205, kyseessä on sama lattianalushiekka.
- M212 Sijainti: Itäalue. Suhteet muihin yksiköihin: Päällä M142, vieressä M206, M210, vieressä ja alla M199. Rajapinnat: Tavalliset-selkeät. Kuvaus: Runsaasti tiilenkappaleita ja -muruja sekä laastia sisältävä hiekka. Tulkinta: Purkuyksikkö? Ajoitus: 1700-luvun loppu - 1800-luvun alku. Karttaviitteet: Maayksikkökartta XLVII Lisätiedot:
- M213 Sijainti: Itäalue. Suhteet muihin yksiköihin: Päällä ja vieressä M142, alla M215, savi. Rajapinnat: Ylärajapinta epäselvä, sivurajat ja alarajapinta tavalliset-selkeät. Kuvaus: Halkaisijaltaan 8-12 cm:n suuruisia kiviä, joukossa vähän tummanruskeaa, savista, hiekan sekaista multaa. Muutamia tiilenmuruja, kosteahko, tiivis. Tulkinta: Täyttöyksikkö; kiviä kuopan täytteenä.. Ajoitus: Karttaviitteet: Maayksikkökartta XLVIII Lisätiedot:
- M214 Sijainti: . Suhteet muihin yksiköihin: Rajapinnat: Kuvaus: Tulkinta: Ajoitus: 1700-luvun loppupuoli. Karttaviitteet: Lisätiedot: M214 on liitetty yksikköön M205, kyseessä on sama lattianalushiekka.

- Tunnus Rivi
- M215 Sijainti: Itäalue. Suhteet muihin yksiköihin: Päällä ja vieressä M213, alla savi. Rajapinnat: Ylärajapinta ja sivurajat tavalliset, alarajapinta selkeä. Kuvaus: Mullan sekainen savi, joukossa muutamia tiilenmuruja. Ei kiviä kuten M213:ssa. Tulkinta: Täyttöyksikkö; M213 ja M215 muodostavat yhdessä tasapohjaisen, melko suoraseinäisen kuopan täytön. Kuopassa on tiivis savipohja. Ajoitus: Karttaviitteet: Maayksikkökartta XLVIII Lisätiedot:
- M216 Sijainti: D- ja E-kaivantojen ympäristö. Suhteet muihin yksiköihin: Päällä M202, M207, vieressä M079, vieressä ja alla M218. Rajapinnat: Ylärajapinta tavallinen, sivurajat selkeät, alarajapinta tavallinen. Kuvaus: Vaaleahko tiilenmuruja ja vähäisten hiilihippujen sekainen savi. Tiivis, kova. Tulkinta: Kulttuuriyksikkö. Ajoitus: 1500-luku. Karttaviitteet: Maayksikkökartta XXX Lisätiedot:
- M217 Sijainti: Itäalue. Suhteet muihin yksiköihin: Päällä M194, M142, vieressä ja alla M199. Rajapinnat: Ylärajapinta tavallinen, sivurajat tavalliset-epäselvät, alarajapinta tavallinen. Kuvaus: Vähäisen hiekan sekainen multa, joukossa runsaasti tiilenkappaleita ja -muruja, oksanpätkiä, risuja ja puulastuja sekä halkaisijaltaan n. 20 cm:n kokoisia kiviä. Vähän hiiltä ja laastia. Muuttuu saviseksi alaspäin mentäessä; tummaa saven sekaista multaa, jossa puujäänteitä, tiilenpaloja ja hiiltä. Tulkinta: Täyttöyksikkö. Ajoitus: Karttaviitteet: Maayksikkökartta XLIX Lisätiedot:
- M218 Sijainti: D- ja E-kaivantojen ympäristö. Suhteet muihin yksiköihin: Päältä poistettu pintamaata ilman yksikkönumeroa, päällä myös M048, M216, vieressä M079. Alemmas ei kaivettu. Rajapinnat: Ylärajapinta tavallinen, sivurajat selkeät. Kuvaus: Tummanharmaa vähäisten tiilen- ja hiilenmuruja sekainen savi. Alaspäin mentäessä väri vaalenee ja tiilen- sekä hiilenmurut vähenevät entisestään. Tulkinta: Kulttuuriyksikkö. Ajoitus: 1500-luku. Karttaviitteet: Maayksikkökartta XXX Lisätiedot: Muistuttaa yksikköä M170.
- M219 Sijainti: Itäalue. Suhteet muihin yksiköihin: Päällä M142, vieressä M205, M206, M210, alla yhtenäisempi palanut taso, jota ei kaivettu. Rajapinnat: Ylärajapinta tavallinen-selkeä, sivurajat tavalliset-epäselvät, alarajapinta tavallinen. Kuvaus: Vaaleaa ja ruskeaa hiekkaa, palanutta hiekkaa, paikoin varsin rautapitoista maata, seassa tiilenkappaleita, laastipaakkuja, hiiltyneitä puita ja halkaisijaltaan 15-20 cm:n suuruisia kiviä, joista ainakin osa on palaneita. Tulkinta: Purkuyksikkö (?). Ajoitus: 1700-luvun loppupuoli - 1827. Karttaviitteet: Maayksikkökartta XLVIII Lisätiedot:
- M220 Sijainti: Itäalue. Suhteet muihin yksiköihin: Päältä poistettu koneella kaivantomaata ilman yksikkönumeroa. Rajapinnat: Ylärajapinta epäselvä, sivurajat tavalliset-selkeät. Kuvaus: Sininen pehmeä savi, mahdollisesti samaa, jota poistettu koneellisesti päältä ilman yksikkönumeroa resentinä kaivantomaana. Tulkinta: Vaikuttaa kertaalleen kaivetulta maalta pehmeän ja "ilmavan" rakenteensa vuoksi, saattaa liittyä paikalla olleiden viemärikaivojen asentamiseen. Ajoitus: Karttaviitteet: Maayksikkökartta XLIX Lisätiedot: Yksikköä ei seulottu tai käyty läpi muullakaan tavoin. Sitä ei myöskään kaivettu pohjaan. Yksikköä kaiveettiin vain R063:n SW-päädyn päätepisteen varmistamiseksi.
- M221 Sijainti: . Suhteet muihin yksiköihin: Rajapinnat: Kuvaus: Tulkinta: Ajoitus: Karttaviitteet: Lisätiedot: M221 on liitetty yksikköön M205, kyseessä on sama lattialushiekka.
- M222 Sijainti: Itäalue. Suhteet muihin yksiköihin: Päällä M194, vieressä ja alla M199. Rajapinnat: Ylärajapinta tavallinen-selkeä, sivurajat ja alarajapinta tavalliset-epäselvät. Kuvaus: Tummanharmaa saven ja mullan sekainen hiekka, joukossa tiilenkappaleita, halkaisijaltaan 20-35 cm:n suuruisia kiviä, vähän laastia ja hiiltä. Tulkinta: Täyttöyksikkö, SE-pääty on paalukuoppa R067B. Ajoitus: Karttaviitteet: Maayksikkökartta XLIX Lisätiedot:
- M223 Sijainti: Itäalue. Suhteet muihin yksiköihin: Päällä M194, vieressä ja alla M199. Rajapinnat: Ylärajapinta tavallinen-epäselvä, sivurajat ja alarajapinta tavalliset. Kuvaus: Tummanruskea hiekan sekainen multa, joukossa on hieman nokea, hiiltä ja muutamia puulastuja. Kolme halkaisijaltaan 10-24 cm:n suuruisia kiveä. Tulkinta: Täyttöyksikkö (kuopan R067A täyttö). Ajoitus: Karttaviitteet: Maayksikkökartta XLIX Lisätiedot: Muistuttaa yksikköä M194, jota kaivettu päältä.
- M224 Sijainti: Itäalue. Suhteet muihin yksiköihin: Päällä M194, vieressä M222, vieressä ja alla M199. Rajapinnat: Ylärajapinta ja sivurajat tavalliset-selkeät, alarajapinta tavallinen. Kuvaus: Vaalea, melko homogeeninen savi, joukossa vähän tiilenmuruja ja puujäänteitä. Tulkinta: Kulttuuriyksikkö. Ajoitus: 1700-luku. Karttaviitteet: Maayksikkökartta XLIX Lisätiedot:
- M225 Sijainti: Itäalue. Suhteet muihin yksiköihin: Päällä ja vieressä M210, R065, vieressä R050B, alla M226. Rajapinnat: Ylärajapinta selkeä (palanut puutaso R065), sivurajat tavalliset, alarajapinta tavallinen-selkeä. Kuvaus: Tumma, nokinen hiekka, seassa on vähän orgaanista ainetta (mahdollisesti puujäänteitä) sekä hiiltä. Noen määrä laskee alaspäin mentäessä. Tulkinta: Paloyksikkö. Ajoitus: 1827. Karttaviitteet: Maayksikkökartta XLVIII Lisätiedot:

Tunnus Rivi

- M226 Sijainti: Itäalue. Suhteet muihin yksiköihin: Päällä M225, vieressä R050B. Rajapinnat: Ylärajapinta tavallinen-selkeä, sivurajat tavalliset, alarajapinta epäselvä. Kuvaus: Vaaleahko (värjäytynyt hieman ruskeanharmaaksi) savi, seassa rautaoksidin värjäämää savea. Paikoin saveen liittyy ruskeaa hiekkaa. Kosteaa, pehmeähköä. Alaspäin mentäessä savi kiinteytyy. Tulkinta: Kulttuuri-/luontainen yksikkö? Ajoitus: 1700-luku. Karttaviitteet: Maayksikkökartta XLVIII Lisätiedot: Yksikköä ei ole kaivettu pohjaan. Kyseessä saattaa olla jo pohjasavi.
- M227 Sijainti: Itäalue. Suhteet muihin yksiköihin: Päältä poistettu pintamaata koneella ilman yksikkönumeroa, vieressä M079, M196. Rajapinnat: Epäselvät. Kuvaus: Tiilenkappaleita ja tiilimurskaa, hiukan laastia ja hiiltä sisältävä savi. Kuivaa. Tulkinta: Kulttuuriyksikkö tai mahdollisesti jo kertaalleen kaivettua sekoittunutta maata. Ajoitus: Karttaviitteet: Maayksikkökartta XLIX Lisätiedot: Yksikköä ei ole seulottu tai muullakaan tavoin käyty läpi.
- M228 Sijainti: D- ja E-kaivantojen ympäristö, D-kaivannon SW-puoli. Suhteet muihin yksiköihin: Päältä poistettu pintamaata kaivinkoneella ilman yksikkönumeroa, vieressä M048 (R016B), alla mahdollinen pohjasavi. Rajapinnat: Ylärajapinta ja sivurajat tavalliset, alarajapinta tavallinen-selkeä. Kuvaus: Saven ja puusilpun sekainen multa, joukossa tiilenkappaleita ja tiilimurskaa. Tulkinta: Toimintayksikkö. Ajoitus: 1500-luku? Karttaviitteet: Maayksikkökartta XXXI Lisätiedot:
- M229 Sijainti: D- ja E-kaivantojen ympäristö; niiden välinen alue. Suhteet muihin yksiköihin: Päältä poistettu pintamaata kaivinkoneella ilman yksikkönumeroa, alemmas ei kaivettu. Rajapinnat: Ylärajapinta tavallinen. Kuvaus: Harmaanruskehtava tiivis savi, seassa tiilenmuruja ja hiiltä. Tulkinta: Kulttuuriyksikkö. Ajoitus: 1500-luku? Karttaviitteet: Maayksikkökartta XXXI Lisätiedot: Yksikköä ei kaivettu. Muistuttaa yksiköitä M037, M183, M199.
- M230 Sijainti: D- ja E-kuoppien ympäristö; niiden välinen alue. Suhteet muihin yksiköihin: Päältä poistettu pintamaata kaivinkoneella ilman yksikkönumeroa, vieressä ja alla M229. Rajapinnat: Ylärajapinta ja sivurajat tavalliset. Kuvaus: Kellertävä savi, näyttää pinnasta tiilettömältä. Tuntuu irtoavan levyinä. Tulkinta: Todennäköisesti joutunut paikalle kaivinkoneen kauhan alapinnassa, ei alkuperäisellä paikallaan. Ajoitus: Karttaviitteet: Maayksikkökartta XXXI Lisätiedot: Yksikköä ei ole kaivettu.

Turku Kirkkopiha 2002
Liite 13
Valokuvaluettelo

Turku Kirkkopiha 2002

Valokuvaluettelo

Mustavalko- ja diakuvat

Luetteloituja valokuvia yhteensä 146

KF-alkuiset arkistonumerot tarkoittavat mustavalkonegatiiveja, KD-alkuiset arkistonumerot diapositiiveja

Numero	Sisältö	Kuvaaja	Aika
KD030039	R002A, R002B. Ingmanin talon julkisivu. SW.	Tapani Tuovinen	18.3.2002
KD030040	R007. SE.	Tapani Tuovinen	26.3.2002
KD030041	R008. SE.	Tapani Tuovinen	27.3.2002
KD030042	Työkuva. Kaino Kupela (vas.) ja Harri Jokinen kaivavat sähkökäyttöisellä kaivinkoneella.	Tapani Tuovinen	3.4.2002
KD030043	B-kuopan NW-leikkaus. SE.	Tapani Tuovinen	4.4.2002
KD030044	C-kuoppa. NW.	Tapani Tuovinen	4.4.2002
KD030045	B-kuopan SW-leikkaus. NE.	Tapani Tuovinen	5.4.2002
KD030046	B-kuopan SE-leikkaus. NW.	Tapani Tuovinen	5.4.2002
KD030047	R018. NW.	Tapani Tuovinen	8.4.2002
KD030048	R019A, R019B. NW.	Tapani Tuovinen	8.4.2002
KD030049	R020. N.	Tapani Tuovinen	8.4.2002
KD030050	A-kuoppa. SW.	Tapani Tuovinen	9.4.2002
KD030051	Työkuva. Yliluutnantti Esa Pärnä tutkii oletettua palopommin kuoppaa terästangolla.	Tapani Tuovinen	9.4.2002
KD030052	C-kuopan SE-leikkauksen alaosa. NW.	Tapani Tuovinen	10.4.2002
KD030053	C-kuopan SE-leikkaus. NW.	Tapani Tuovinen	10.4.2002
KD030054	C-kuopan SW-leikkauksen alaosaa. NE.	Tapani Tuovinen	10.4.2002
KD030055	R025, F-kuoppa. SW.	Tapani Tuovinen	11.4.2002
KD030056	R027. S.	Tapani Tuovinen	11.4.2002
KD030057	D-kuopan SW-leikkaus. NE.	Tapani Tuovinen	12.4.2002
KD030058	D-kuopan NE-leikkaus. SW.	Tapani Tuovinen	12.4.2002
KD030059	D-kuopan SE-leikkaus. NW.	Tapani Tuovinen	12.4.2002
KD030060	F-kuopan NW-leikkaus. S.	Tapani Tuovinen	12.4.2002
KD030061	R007. SW.	Elina Saloranta	4.6.2002
KD030062	R031. SW.	Elina Saloranta	4.6.2002
KD030063	R031. SE.	Elina Saloranta	4.6.2002
KD030064	Työkuva. Heikki Paasonen kaivaa koneella.	Elina Saloranta	5.6.2002
KD030065	R007A. NE.	Elina Saloranta	5.6.2002
KD030066	Puutason jäänteitä R031. NE.	Elina Saloranta	5.6.2002
KD030067	Alempi puutaso R031. NE.	Elina Saloranta	6.6.2002
KD030068	Lattiarakenne R029. N.	Tapani Tuovinen	10.6.2002
KD030069	R037. N.	Tapani Tuovinen	11.6.2002
KD030070	R038. NW.	Tapani Tuovinen	11.6.2002
KD030071	Yleiskuva kaivauksesta. SW.	Tapani Tuovinen	12.6.2002
KD030072	Kaivo R033. NE.	Tapani Tuovinen	12.6.2002
KD030073	Kaivo R033. SW.	Tapani Tuovinen	12.6.2002
KD030074	Kaivo R033. E.	Tapani Tuovinen	12.6.2002

Numero	Sisältö	Kuvaaja	Aika
KD030075	R039. NE.	Tapani Tuovinen	12.6.2002
KD030076	R039B, R039C, R039D, R039E, R040. NE.	Tapani Tuovinen	14.6.2002
KD030077	R039B, R040. NW.	Tapani Tuovinen	14.6.2002
KD030078	Työkuva. Ilmo Kajala (vas.) ja Esa Saari hakkaamassa savea.	Tapani Tuovinen	14.6.2002
KD030079	R007, 3. vaihe. SSW.	Elina Saloranta	19.6.2002
KD030080	Työkuva. Petri Inkinen kaivossa.	Elina Saloranta	19.6.2002
KD030081	Kaivon R033 pohjan laastikerros M163. NW.	Elina Saloranta	20.6.2002
KD030082	R052. SE.	Elina Saloranta	24.6.2002
KD030083	R052. SE.	Elina Saloranta	25.6.2002
KD030084	R018, R024. NE.	Elina Saloranta	26.6.2002
KD030085	R024, 2. krs. NE.	Elina Saloranta	26.6.2002
KD030086	R059. NE.	Elina Saloranta	28.6.2002
KD030087	R057. W.	Elina Saloranta	28.6.2002
KD030088	R018, osio 3. SW.	Elina Saloranta	2.7.2002
KD030089	R063. NE.	Elina Saloranta	2.7.2002
KD030090	R020A, R020B. SE.	Elina Saloranta	3.7.2002
KD030091	R050A, R064. SW.	Elina Saloranta	3.7.2002
KD030092	R064. SW.	Elina Saloranta	3.7.2002
KD030093	R064. NE.	Elina Saloranta	3.7.2002
KD030094	Työkuva. Vas. Esa Saari, Mika Ainasoja, Petri Inkinen, Sari Oksanen, Miikka Kumpulainen ja Marja Anttila.	Elina Saloranta	3.7.2002
KD030095	R064, R050A, R050B, R065. N.	Elina Saloranta	3.7.2002
KD030096	R065, R050A, R050B, R064. N.	Elina Saloranta	4.7.2002
KD030097	R066, R050C. E.	Elina Saloranta	5.7.2002
KD030098	Yleiskuva kaivauksesta. SW.	Tapani Tuovinen	5.7.2002
KD030099	R050D. SW.	Tapani Tuovinen	5.7.2002
KD030100	Työkuva. Harri Jokinen, Petri Inkinen, Jukka Sipilä ja Miikka Kumpulainen lohkareta siirtämässä.	Elina Saloranta	5.7.2002
KD030101	Tynnyrit R065B. SE.	Tapani Tuovinen	8.7.2002
KD030102	Tynnyrit R065B. SE.	Tapani Tuovinen	8.7.2002
KD030103	Työkuva. Petri Inkinen kaivossa sahaamassa dendronäytettä.	Tapani Tuovinen	8.7.2002
KD030104	Hirsipeti R050B. SE.	Tapani Tuovinen	8.7.2002
KD030105	Kaivauksen päättymisen jälkeen löydetyn puuastian löytöpaikka kuvan keskellä olevalla savisella pinnalla.	Tapani Tuovinen	16.7.2002
KF030023	2. kuoppa Ingmanin talon edustalla. NE.	Tapani Tuovinen	13.3.2002
KF030024	3. kuoppa Ingmanin talon edustalla. Taso h = 5.00. NE.	Tapani Tuovinen	14.3.2002
KF030025	3. kuoppa Ingmanin talon edustalla. Taso h = 5.00. NE.	Tapani Tuovinen	14.3.2002
KF030026	4. kuoppa Ingmanin talon edustalla. R002A, R002B. SW.	Tapani Tuovinen	18.3.2002
KF030027	Työkuva. GPR-mittaus betonilaatan läpi. Tietokoneen ääressä Reijo Pitkäranta. Antennin vetäjinä sotapoliisit. Kuopassa Jukka Sipilä.	Tapani Tuovinen	20.3.2002
KF030028	R004. SE.	Tapani Tuovinen	20.3.2002
KF030029	R004A, R004B, R004C. SE.	Tapani Tuovinen	22.3.2002
KF030030	R004A, R004B, R004C. NE.	Tapani Tuovinen	22.3.2002
KF030031	R004A, R004C. SE.	Tapani Tuovinen	22.3.2002
KF030032	R004A, R004C. NE.	Tapani Tuovinen	22.3.2002

Numero	Sisältö	Kuvaaja	Aika
KF030033	R006. SE.	Tapani Tuovinen	25.3.2002
KF030034	R006. NE.	Tapani Tuovinen	25.3.2002
KF030035	R007. SE.	Tapani Tuovinen	26.3.2002
KF030036	R007. NE.	Tapani Tuovinen	26.3.2002
KF030037	6. kuoppa Ingmanin talon edustalla. SE.	Tapani Tuovinen	26.3.2002
KF030038	R007A, R007C. SE.	Tapani Tuovinen	27.3.2002
KF030039	R007A, R007C. NE.	Tapani Tuovinen	27.3.2002
KF030040	R008. SE.	Tapani Tuovinen	27.3.2002
KF030041	7. kuoppa Ingmanin talon edustalla. SE.	Tapani Tuovinen	28.3.2002
KF030042	Työkuv. Kaino Kupela (vas.) kaivaa sähkökäyttöisellä kaivinkoneella. Oik. Harri Jokinen.	Tapani Tuovinen	3.4.2002
KF030043	10. kuoppa Ingmanin talon edustalla. S.	Tapani Tuovinen	3.4.2002
KF030044	B-kuopan NW-leikkaus. SE.	Tapani Tuovinen	4.4.2002
KF030045	C-kuoppa. NW.	Tapani Tuovinen	4.4.2002
KF030046	B-kuopan SW-leikkaus. NE.	Tapani Tuovinen	5.4.2002
KF030047	B-kuopan SE-leikkaus. NW.	Tapani Tuovinen	5.4.2002
KF030048	B-kuopan SE-leikkaus. NW.	Tapani Tuovinen	5.4.2002
KF030049	R018. NW.	Tapani Tuovinen	8.4.2002
KF030050	R019A, R019B. NW.	Tapani Tuovinen	8.4.2002
KF030051	R020. N.	Tapani Tuovinen	8.4.2002
KF030052	D-kuoppa. W.	Tapani Tuovinen	8.4.2002
KF030053	A-kuoppa. SW.	Tapani Tuovinen	9.4.2002
KF030054	R023, 2. kivikerta. S.	Tapani Tuovinen	9.4.2002
KF030055	C-kuopan SE-leikkauksen alaosa. NW.	Tapani Tuovinen	10.4.2002
KF030056	C-kuopan SE-leikkaus. NW.	Tapani Tuovinen	10.4.2002
KF030057	C-kuopan SW-leikkauksen alaosaa. NE.	Tapani Tuovinen	10.4.2002
KF030058	R025. F-kuoppa. SW.	Tapani Tuovinen	11.4.2002
KF030059	R027. S.	Tapani Tuovinen	11.4.2002
KF030060	E-kuoppa.	Tapani Tuovinen	12.4.2002
KF030061	D-kuopan SW-leikkaus. NE.	Tapani Tuovinen	12.4.2002
KF030062	D-kuopan NE-leikkaus. SW.	Tapani Tuovinen	12.4.2002
KF030063	D-kuopan SE-leikkaus. NW.	Tapani Tuovinen	12.4.2002
KF030064	F-kuopan NW-leikkaus. S.	Tapani Tuovinen	12.4.2002
KF030065	R007. SW.	Elina Saloranta	4.6.2002
KF030066	R031. SE.	Elina Saloranta	4.6.2002
KF030067	R007A. NE.	Elina Saloranta	5.6.2002
KF030068	R031 puutason jäänteitä. NE.	Elina Saloranta	4.6.2002
KF030069	R031 alempi puutaso. NE.	Elina Saloranta	6.6.2002
KF030070	Lattiarakenne R029. N.	Tapani Tuovinen	10.6.2002
KF030071	R037. N.	Tapani Tuovinen	11.6.2002
KF030072	R038. W.	Tapani Tuovinen	11.6.2002
KF030073	Yleiskuva kaivausalueesta. SW.	Tapani Tuovinen	12.6.2002
KF030074	Kaivo R033. NE.	Tapani Tuovinen	12.6.2002
KF030075	Kaivo R033. SW.	Tapani Tuovinen	12.6.2002
KF030076	Kaivo R033. E.	Tapani Tuovinen	12.6.2002
KF030077	R039. NE.	Tapani Tuovinen	12.6.2002

Numero	Sisältö	Kuvaaja	Aika
KF030078	R039B, R039C, R039D, R039E, R040. NE.	Tapani Tuovinen	14.6.2002
KF030079	R039B, R040. NE.	Tapani Tuovinen	14.6.2002
KF030080	Uunin reunan perustus R039D. NE.	Elina Saloranta	14.6.2002
KF030081	R007, 3. vaihe. SSW.	Elina Saloranta	19.6.2002
KF030082	Kaivon R033 pohjan laastikerros M163. NW.	Elina Saloranta	20.6.2002
KF030083	R052. SE.	Elina Saloranta	24.6.2002
KF030084	R018, R024. NE.	Elina Saloranta	26.6.2002
KF030085	R024, 2 krs. NE.	Elina Saloranta	26.6.2002
KF030086	R059 SE-pää. NE.	Elina Saloranta	28.6.2002
KF030087	R057. W.	Elina Saloranta	28.6.2002
KF030088	R057. E.	Elina Saloranta	28.6.2002
KF030089	R018 osio 3. SW.	Elina Saloranta	2.7.2002
KF030090	R063. NE.	Elina Saloranta	2.7.2002
KF030091	R020A, R020B. SE.	Elina Saloranta	3.7.2002
KF030092	R050A luoteissivu. SW.	Elina Saloranta	3.7.2002
KF030093	R064. SW.	Elina Saloranta	3.7.2002
KF030094	R064. NE.	Elina Saloranta	3.7.2002
KF030095	R064, R050A, R065. N.	Elina Saloranta	3.7.2002
KF030096	R066, R050C. E.	Elina Saloranta	5.7.2002
KF030097	Yleiskuva kaivausalueesta. SW.	Tapani Tuovinen	5.7.2002
KF030098	R050D. SW.	Tapani Tuovinen	5.7.2002
KF030099	Tynnyrit R065B. SE.	Tapani Tuovinen	8.7.2002
KF030100	Tynnyrit R065B. SE.	Tapani Tuovinen	8.7.2002
KF030101	Hirsipeti R050B. SE.	Tapani Tuovinen	8.7.2002

Turku Kirkkopiha 2002
Liite 15
Löytöluettelo

- KA002:001 Yksikkö M002. Kaakeli, 1 kpl. . Punasavisen reliefikaakelin paloja mahdollisesti samasta uunista. Kahdessa vihreä lasite, kahdessa lasitettu pinta palanut mustaksi.
- KA008:001 Yksikkö M008. Kaakeli, 1 kpl. . Punasavisen vihreälasitteisen (potti?)kaakelin kulmapala.
- KA009:001 Yksikkö M009. Kaakeli, 1 kpl. . Punasavisen kaakelin rumppi.
- KA010:001 Yksikkö M010. Kaakeli, 1 kpl. . Punasavisen reliefikaakelin pala, pinnassa kasvikuviota. Lasite palanut.
- KA022:001 Yksikkö M022. Kaakeli, 1 kpl. . Punasavisen reliefikaakelin pala. Jäljellä osa rumpia ja etusivua, jonka pinnassa jäänteitä kohokuviosta ja vihreästä lasitteesta.
- KA026:001 Yksikkö M026. Kaakeli, 1 kpl. . Punasavisen reliefikaakelin kulmapala. Pinnassa mustaksi palanut lasite.
- KA029:001 Yksikkö M029. Kaakeli, 3 kpl. . Punasavisia reliefikaakelin paloja. Pinnassa (kasviaiheinen?) kohokuviointi ja vihreä lasite. Palaset todennäköisesti samasta uunista.
- KA029:002 Yksikkö M029. Kaakeli, 1 kpl. . Punasavisen kaakelin rumpin(?) pala.
- KA037:001 Yksikkö M037. Kaakeli, 1 kpl. . Punasavisen (potti?)kaakelin pala. Pinnassa ruskea lasite ja kohokuviointia.
- KA037:002 Yksikkö M037. Kaakeli, 1 kpl. . Punasavisen reliefikaakelin pala. Pinnassa vihreä, osittain pois lohjennut lasite ja kohokuviointia. Myös takapinnassa lasiteroiskeita.
- KA037:003 Yksikkö M037. Kaakeli, 1 kpl. . Punasavisen kaakelin rumpin pala.
- KA056:001 Yksikkö M056. Kaakeli, 1 kpl. Huokoinen lasitettu punasavi. Kaakelin pala, jonka pinnassa on valkosaviliete (engobe). Pinnassa on jälkiä lasitteesta.
- KA064:001 Yksikkö M064. Kaakeli, 1 kpl. . Rumpin paloja. Kellertävä, vaalea savimassa. Palat todennäköisesti samasta uunista, kaksi yhten sopivia.
- KA074:001 Yksikkö M074. Kaakeli, 1 kpl. Huokoinen lasitettu punasavi. Kaakelin pala, jonka pinnassa on valkosavilasta ja sen päällä tumma lyijylasite. Tästä on säilynyt erittäin vähän.
- KA074:002 Yksikkö M074. Kaakeli, 10 kpl. . Kruunukaakelin, tasapintaisen kaakelin ja rumpin paloja todennäköisesti samasta uunista. Vaalea, kellertävä savimassa. Pinnassa krakeloitunut, valkoinen tinalasite. Kohokuvioidissa vaaleanpunainen tehosteräitä.
- KA084:001 Yksikkö M084. Kaakeli, 1 kpl. Huokoinen lasittamaton punasavi. Reunalistan kappale.
- KA084:002 Yksikkö M084. Kaakeli, 1 kpl. Huokoinen lasitettu punasavi. Kaakelin lista, jossa on vihreä lyijylasite. Lista on kiilamainen.
- KA084:003 Yksikkö M084. Kaakeli, 2 kpl. . Punasavisen reliefikaakelin paloja. Pinnassa vihreä lasite. Palat sopivat yhteen.
- KA084:004 Yksikkö M084. Kaakeli, 2 kpl. . Punasavisen reliefikaakelin paloja. Pinnassa tumma lasite ja (kasvi?)kuviointia. Palaset mahdollisesti samasta uunista.
- KA084:005 Yksikkö M084. Kaakeli, 1 kpl. . Punasavisen kaakelin rumpin pala.
- KA089:001 Yksikkö M089. Kaakeli, 14 kpl. . Punasavisia reliefikaakelin paloja, todennäköisesti samasta uunista. Pinnassa kulunutta, valkoista lasitetta. Uuni ollut pyöreäkyllinen. Kohokuvioidissa kasviaihe ja vinoruutuja. 1800-luvun alkupuoli kaivon täyttökerroksen ajoituksen perusteella.
- KA089:002 Yksikkö M089. Kaakeli, 29 kpl. . Punasavisia kaakelin rumpin paloja. 1800-luvun alkupuoli kaivon täyttökerroksen ajoituksen perusteella.
- KA089:003 Yksikkö M089. Kaakeli, 7 kpl. . Punasavisia kaakelin paloja. Tasainen pinta, jossa valkoinen, kulunut lasite. 1800-luvun alkupuoli kaivon täyttökerroksen ajoituksen perusteella.
- KA089:004 Yksikkö M089. Kaakeli, 2 kpl. . Punasavisen kaakelin paloja. Tasainen pinta, jossa kulunut, vaalea, ruskean kellertävä lasite. Palat todennäköisesti samasta uunista. 1800-luvun alkupuoli kaivon täyttökerroksen ajoituksen perusteella.
- KA089:005 Yksikkö M089. Kaakeli, 1 kpl. . Punasavisen kaakelin pala. Tasaisessa pinnassa kulunut, kellertävä lasite. 1800-luvun alkupuoli kaivon täyttökerroksen ajoituksen perusteella.
- KA098:001 Yksikkö M098. Kaakeli, 1 kpl. . Punasavisen kaakelin rumpin pala? Muotoilu epämääräinen, käsin tehty?
- KA100:001 Yksikkö M100. Kaakeli, 1 kpl. . Punasavisen kaakelin rumpin pala, jossa teksti "...slund". 1800-luvun alkupuoli kaivon täyttökerroksen ajoituksen perusteella.
- KA106:001 Yksikkö M106. Kaakeli, 1 kpl. . Punasavisen reliefikaakelin pala. Pinnassa tumman vihreä lasite ja kohokuviota.
- KA107:001 Yksikkö M107. Kaakeli, 1 kpl. . Punasavisen kaakelin rumpin(?) pala.
- KA111:001 Yksikkö M111. Kaakeli, 1 kpl. Huokoinen lasitettu punasavi. Kaakelissa on miehen pää, jolla on kudottu villamyssy, joka muistuttaa maissintähkää. Pituus 91,6 mm; leveys 34,4 mm; myssyn korkeus 51,6 mm. Kaakelin pinnassa on vihreä lyijylasitus. Mies muistuttaa Husaari- tai turkkilaisahmoja, joita esiintyy liitupiipuissa 1700-luvun toisella puoliskolla.
- KA120:001 Yksikkö M120. Kaakeli, 1 kpl. . Punasavisen kaakelin rumpin pala.
- KA142:001 Yksikkö M142. Kaakeli, 1 kpl. . Punasavisia reliefikaakelin paloja. Pinnassa kulunutta, vaaleaa lasitetta. Mahdollisesti samasta uunista. Löytökontekstin mukaan 1800-luvun alusta.
- KA142:002 Yksikkö M142. Kaakeli, 1 kpl. . Punasavisen reliefikaakelin pala. Pinnassa palanut, tumman vihreä lasite. Löytökontekstin mukaan 1800-luvun alusta.
- KA142:003 Yksikkö M142. Kaakeli, 1 kpl. . Punasavisen reliefikaakelin listan pala. Pinnassa vinoruutukuviointia ja vaaleanvihreää lasitetta. Löytökontekstin mukaan 1800-luvun alusta.
- KA142:004 Yksikkö M142. Kaakeli, 1 kpl. . Punasavisen kaakelin rumpin pala, jossa kiinnitysreikä ja valkoisen lasitteen roiskeita. Löytökontekstin mukaan 1800-luvun alusta.
- KA142:005 Yksikkö M142. Kaakeli, 1 kpl. . Punasavisen kaakelin pala. Tasaisessa pinnassa harmaa lasite, jota kirjavoittavat tummat roiskeet. Löytökontekstin mukaan 1800-luvun alusta.

KA142:006	Yksikkö M142. Kaakeli, 1 kpl. . Punasavisen reliefikaakelin listan pala. Pinnassa palanut, vaalea lasite. Löytökontekstin mukaan 1800-luvun alusta.
KA142:007	Yksikkö M142. Kaakeli, 1 kpl. . Punasavisen reliefikaakelin pala. Pinnassa kulunutta, vihertävän kellertävää lasitetta. Löytökontekstin mukaan 1800-luvun alusta.
KA142:008	Yksikkö M142. Kaakeli, 1 kpl. . Punasavisen kaakelin listan pala. Koveran kupera, pinnassa kulunutta vaaleaa lasitetta ja sinertävää, maalattua pallukkakuviointia. Löytökontekstin mukaan 1800-luvun alusta.
KA142:009	Yksikkö M142. Kaakeli, 3 kpl. . Punasavisen kaakelin paloja, mahdollisesti samasta uunista. Tasaisessa pinnassa kirikkaanvihreä lasite.
KA145:001	Yksikkö M145. Kaakeli, 1 kpl. . Punasavisen reliefikaakelin pala. Pinnassa tumman vihreä lasite.
KA167:001	Yksikkö M167. Kaakeli, 2 kpl. . Lasittamattoman punasavisen kaakelin paloja. Kaivon täyttökerroksen ajoituksen perusteella 1800-luvun alku.
KA184:001	Yksikkö M184. Kaakeli, 2 kpl. . Punasavisen kaakelin paloja. Tasainen pinta, jossa ruskea lasite. Palat samasta uunista, sopivat yhteen.
KA210:001	Yksikkö M210. Kaakeli, 5 kpl. . Punasavisen reliefikaakelin paloja, todennäköisesti samasta uunista. Yhden palan pinnassa liljakuvio, yhdessä kohourainen lista, kahdessa tasainen, kuviomaton pinta, yksi rumpin pala. Vaaleanruskea lasite. Kontekstin perusteella 1800-luvun alku.
KA210:002	Yksikkö M210. Kaakeli, 1 kpl. . Punasavisen reliefikaakelin pala. Pinnassa palanut, vaaleaa lasitetta. Kontekstin perusteella 1800-luvun alku.
KA210:003	Yksikkö M210. Kaakeli, 2 kpl. . Punasavisen kaakelin rumpin paloja. Palaneita, mahdollisesti samasta uunista.-. Kontekstin perusteella 1800-luvun alku.
KA213:001	Yksikkö M213. Kaakeli, 1 kpl. . Punasavisen kaakelin listan pala. Uritettu, pinnassa vihreä lasite.
KA213:002	Yksikkö M213. Kaakeli, 1 kpl. . Punasavisen kaakelin pala. Pinnassa valkoinen lasite ja sininen raita.
KA213:003	Yksikkö M213. Kaakeli, 1 kpl. . Punasavisen kaakelin pala, pinnassa valkoinen lasite ja sinistä kuviointia. Voi olla astiastakin?
KA223:001	Yksikkö M223. Kaakeli, 1 kpl. Huokoinen lasitettu punasavi. Kaareva kaakeli, jonka syrjässä on vihreää lasitusta. Paksuus 10,4 mm.
KE000:001	Yksikkö M000. Keramiikka-astia, 1 kpl. Huokoinen lasitettu punasavi. Pohjapala, jonka sisäpinnassa on vihreä lyijylasite ja ulkopinnassa on valkosaviliete (engobe). Pohjan paksuus 5,0 mm; seinämän paksuus 5,6 mm.
KE000:002	Yksikkö M000. Keramiikka-astia, 1 kpl. Huokoinen lasitettu punasavi. Neljäsosa vattia, jonka sisäpinta on kuvioitu valkosavikehäviivoin ja -aaltoviivoin (bolus). Pohjan paksuus 6,8 mm; reunan korkeus 17,7 mm.
KE002:001	Yksikkö M002. Keramiikka-astia, 1 kpl. Huokoinen lasitettu punasavi. Kolmijalkapadan jalka, sisäpinnalla lyijylasite. Jalan mitat: pituus 40 mm, paksuus tyvestä 25 mm, paksuus kärjestä 11 mm.
KE002:002	Yksikkö M002. Keramiikka-astia, 3 kpl. Huokoinen lasitettu punasavi. Astioiden kahvojen paloja, jäänteitä lyijylasitteesta. Mitat: 49 x 25 x 10 mm, 39 x 22 x 12 mm, 47 x 24 x 13 mm.
KE002:003	Yksikkö M002. Keramiikka-astia, 1 kpl. Huokoinen lasitettu punasavi. Astian korvan kappale. Pinnassa jäänteitä lasituksesta. Mitat: 23 x 21 x 7 mm.
KE002:004	Yksikkö M002. Keramiikka-astia, 1 kpl. Huokoinen lasitettu punasavi. Suun reuna, josta lohjennut pois kahva. Sisäpuolella lyijylasite. Mitat: 52 x 33 x 12 mm.
KE002:005	Yksikkö M002. Keramiikka-astia, 3 kpl. Huokoinen lasitettu punasavi. Suun reunan kappaleita. Lyijylasituksen jäänteitä. Mitat: 30 x 29 x 7 mm, 24 x 14 x 5 mm, 21 x 18 x 8 mm.
KE002:006	Yksikkö M002. Keramiikka-astia, 1 kpl. Huokoinen lasitettu punasavi. Kylkikappale, ulkopinta lasitettu. Lasite osittain sintraantunut. Sisäpinta uupuu. Mitat: 40 x 31 x 8 mm.
KE002:007	Yksikkö M002. Keramiikka-astia, 2 kpl. Huokoinen lasittamaton punasavi. Suun reunoja, profiloituja. 36 x 26 x 10 mm, 36 x 30 x 9 mm.
KE002:008	Yksikkö M002. Keramiikka-astia, 1 kpl. Huokoinen lasittamaton punasavi. Korvan kappale. Sisäpinta uupuu. Mitat: 46 x 33 x 8 mm.
KE002:009	Yksikkö M002. Keramiikka-astia, 3 kpl. Huokoinen lasitettu punasavi. Kylkikappaleita. Sisäpinnalla lyijylasitus. Yhdessä kappaleessa ulkopinnalla vaakatasoisia uurroksia 3 kpl koristeina. Mitat: 42 x 23 x 6 mm, 24 x 10 x 4 mm, 15 x 19 x 3 mm.
KE002:010	Yksikkö M002. Keramiikka-astia, 1 kpl. Huokoinen lasittamaton punasavi. Kylkikappale. Pinnoilla bolussaviväriä. Mitat: 32 x 29 x 6 mm.
KE002:011	Yksikkö M002. Keramiikka-astia, 5 kpl. Huokoinen lasitettu punasavi. Kyljen kappaleita, Sisäpinnalla lyijylasite. Dreijattu, sisäpinnassa vaakauritus. Mitat: 64 x 55 x 8 mm, 68 x 65 x 7 mm, 57 x 44 x 6 mm, 38 x 30 x 5 mm, 25 x 19 x 5 mm.
KE002:012	Yksikkö M002. Keramiikka-astia, 1 kpl. Kivisavi. Seltteripullon kyljen pala. Ulkopinnalla kirkas lasite, mahdollisesti maitolasite. Sisäpinta kellertävä. Paksuus: 6 mm.
KE002:013	Yksikkö M002. Keramiikka-astia, 2 kpl. Huokoinen lasitettu punasavi. Astian suunreuna ja kyljen kappale. Suunreunassa profiloitua ja kaksi koristeuraa. Paksuudet: 8 mm ja 5 mm.
KE002:014	Yksikkö M002. Keramiikka-astia, 12 kpl. Huokoinen lasitettu punasavi. Boluskoristeluja Lautasen reunakappaleita. Paksuus: 3 mm - 14 mm.
KE002:015	Yksikkö M002. Keramiikka-astia, 3 kpl. Huokoinen lasitettu punasavi. Astian pohja, jossa boluskoristelua. Pohjassa vulsti. Pohjan vulstin halkaisija: 68 mm. Seinämän paksuus: 4 mm.
KE002:016	Yksikkö M002. Keramiikka-astia, 5 kpl. Huokoinen lasittamaton. Harmaasavikeramiikkaa, kylkipaloja. Seinämän paksuus: 10 mm.
KE002:017	Yksikkö M002. Keramiikka-astia, 3 kpl. Posliini. Eurooppalaista posliinia, joka jäljittelee kiinalaista posliinia. Kirkas lasite. Kylkikappaleita. Sinistä ja oranssia kukkakoristelua. Kyljen paksuus: 2,5 mm. 1700-luku
KE002:018	Yksikkö M002. Keramiikka-astia, 23 kpl. Fajanssi. Lyijylasitettua fajanssia, jossa sinistä koristelua. Kylkipaloja. 1700-1800 -luvut
KE003:001	Yksikkö M003. Keramiikka-astia, 4 kpl. Fajanssi. Fajanssiastian paloja, joissa on sinisävyinen valkea tinalasitus, jossa

- on sinisiä piirtokuvioita ja sinistä maalausta. Kuviot muistuttavat kiinalaista tyyliä.
- KE005:001 Yksikkö M005. Keramiikka-astia, 2 kpl. Huokoinen lasittamaton. Mustasavisia dreijattuja astian paloja, joista toinen on reunataitteesta ja toinen pohjataitteesta.
- KE005:002 Yksikkö M005. Keramiikka-astia, 2 kpl. Huokoinen lasitettu punasavi. Kaksi kirkaalla lyijylasitteella molemmin puolin lasitetun astian paloja, joissa on reikiä, joiden syrjät on myös lasitteisia.
- KE005:003 Yksikkö M005. Keramiikka-astia, 2 kpl. Huokoinen lasitettu punasavi. Kaksi erilaista astian korvaa, joissa on kirkasta lyijylasitetta ja toisessa on valkosavilietettä.
- KE005:004 Yksikkö M005. Keramiikka-astia, 1 kpl. Huokoinen lasitettu punasavi. Vati ja sen kappaleita. Reuna on vahvasti profiloitu. Sisäpuoli on valkosavilietetty osaksi ja siinä on kolouurroksia. Astia on lasitettu kirkaalla lyijylasitteella, jossa on vihreitä läiskä. Astian ulkopuoli on lasitteeton.
- KE005:005 Yksikkö M005. Keramiikka-astia, 2 kpl. Huokoinen lasitettu punasavi. Lautanen, jonka sisäpinta on lasitettu kirkaalla lyijylasitteella. Astiassa on valkosavikuviointia, jotka näyttävät lasituksen läpi keltaisilta. Lasituksessa on myös vihreitä kuvioita. Toinen paloista on reunasta jonka ulkosyrjässä on hieman profilointia ulospäin.
- KE005:006 Yksikkö M005. Keramiikka-astia, 1 kpl. Huokoinen lasitettu punasavi. Reunapala, jonka sisäpinta on lasitettu kirkaalla lyijylasitteella. Lasitteen alla on valkosavi kehiä. Reunan ulkopuoli on rihlattu kaksiuraiseksi. Reuna on profiloimaton.
- KE005:007 Yksikkö M005. Keramiikka-astia, 1 kpl. Huokoinen lasitettu punasavi. Siivilän osa, joka on lasitettu kirkaalla lyijylasitteella. Toisen puolen pinta on lohjennut. Palassa on puolet kahdesta reiästä.
- KE005:008 Yksikkö M008. Keramiikka-astia, 1 kpl. Huokoinen lasitettu punasavi. Lasitettu siivilän jalka, jonka reunassa on reikä.
- KE005:009 Yksikkö M005. Keramiikka-astia, 1 kpl. Huokoinen lasittamaton punasavi. Padan jalka, joka on pitkä ja kapea. Jalan kärki on taitettu hieman ulospäin.
- KE005:010 Yksikkö M005. Keramiikka-astia, 13 kpl. Huokoinen lasitettu punasavi. Voimakasti ulospäin profiloituneen ison astian reunapala, joka on lasitettu kirkaalla lyijylasitteella molemmin puolin.
- KE005:011 Yksikkö M005. Keramiikka-astia, 2 kpl. Huokoinen lasitettu punasavi. Reunapala, joka on profiloitu ulospäin. Reunan ulkopuolella on uurros. Astia on lasitettu kirkaalla lyijylasitteella vain sisäpuolelta. Ulkopuoli on nokinen.
- KE005:012 Yksikkö M005. Keramiikka-astia, 8 kpl. Huokoinen lasitettu punasavi. Kirkaalla lyijylasitteella lasitettuja astianpaloja, joissa lasitus on astian molemmilla puolilla. Astian on useita reunapaloja, jotka ovat säilyneet vain toiselta puolelta.
- KE005:013 Yksikkö M005. Keramiikka-astia, 3 kpl. Huokoinen lasitettu punasavi. Astian kylkopaloja, joissa on astian sisäpinnassa tumma lyijylasitus, joka näyttää tumman ruskealta. Ulkopuoli on nokinen ja lasittamaton.
- KE005:014 Yksikkö M005. Keramiikka-astia, 1 kpl. Huokoinen lasitettu punasavi. Astian pala, jonka kylki on taitteinen ja yläosa on rihlattu. Astia on lasitettu kirkaalla lyijylasitteella molemmin puolin.
- KE005:015 Yksikkö M005. Keramiikka-astia, 1 kpl. Huokoinen lasitettu punasavi. Vaaleaa punasavikeramiikkaa, jossa astian sisäpinta on valkosavilietetty ja se on lasitettu keltaisella lyijylasitteella.
- KE005:016 Yksikkö M005. Keramiikka-astia, 1 kpl. Huokoinen lasitettu punasavi. Astian pala, jonka sisäpinta on valkosavilietetty ja lasitettu kirkaalla lyijylasitteella. Ulkopinta on lasitteeton.
- KE005:017 Yksikkö M005. Keramiikka-astia, 3 kpl. Huokoinen lasitettu punasavi. Saviastioiden paloja, joissa on kirkasta lyijylasitetta.
- KE005:018 Yksikkö M005. Keramiikka-astia, 1 kpl. Huokoinen lasitettu punasavi. Vihreällä lyijylasitteella lasitettu astian pala, jonka sisäpinta on ruohonvihreä ja ulkopinta murretun vihreä. Ulkopinnassa on kohopisteitä kaksi kappaletta. Savi on tumman harmaan punertavaa.
- KE005:019 Yksikkö M005. Keramiikka-astia, 3 kpl. Fajanssi. Astian paloja, joiden molemmat puolet on tinalasitettu. Sisäpinnassa on maalattu kaksi sinistä viivaa.
- KE005:020 Yksikkö M005. Keramiikka-astia, 1 kpl. Posliini. Palanut posliinastian pohjapala, jossa on pohjakehä.
- KE006:001 Yksikkö M006. Keramiikka-astia, 1 kpl. Huokoinen lasittamaton punasavi. Kolmijalkapadan jalka. Mahdollisesti 1700-luku.
- KE006:002 Yksikkö M006. Keramiikka-astia, 1 kpl. Fajanssi. Vadin suunreunan kappale. Ulkopinnalla sinistä kasvikoristelua. Seinämän paksuus: 6 mm.
- KE007:001 Yksikkö M007. Keramiikka-astia, 1 kpl. Huokoinen lasitettu punasavi. Mahdollisesti kolmijalkaisen siivilän jalka tai kolmijalkapadan jalka. "töppöjalka".
- KE007:002 Yksikkö M007. Keramiikka-astia, 2 kpl. Huokoinen lasitettu punasavi. Lyijylasitteisia kylkikappaleita.
- KE007:003 Yksikkö M007. Keramiikka-astia, 1 kpl. Huokoinen lasitettu punasavi. Suun reunapala. Lyijylasite sekä sisä- että ulkopinnalla. Seinämän paksuus: 4 mm.
- KE007:004 Yksikkö M007. Keramiikka-astia, 1 kpl. Huokoinen lasitettu punasavi. Kylkipala. Lyijylasite, vaaleaa punasavea. Seinämän paksuus: 4 mm.
- KE007:005 Yksikkö M007. Keramiikka-astia, 1 kpl. Huokoinen lasitettu punasavi. Pohjapalan kappale. Sisäpinta uupuu. Ulkopinnalla lyijylasite.
- KE007:006 Yksikkö M007. Keramiikka-astia, 1 kpl. Huokoinen lasitettu valkosavi. Suunreunan kappale. Sisäpinnalla lyijylasite. Seinämä paksuus: 5 mm.
- KE007:007 Yksikkö M007. Keramiikka-astia, 2 kpl. Huokoinen lasitettu punasavi. Reunapaloja, joissa engobe-lasitus. Reunan paksuus: 11 mm. Toisesta palasta uupuu ulkopinta.
- KE007:008 Yksikkö M007. Keramiikka-astia, 1 kpl. Huokoinen lasitettu punasavi. Kylkikappale, jonka ulkopinta uupuu. Sisäpinnalla lyijylasite, jossa koristeena boluskoriste "silmä".
- KE007:009 Yksikkö M007. Keramiikka-astia, 2 kpl. Kivisavi. Seltteripullon kylkipaloja. Seinämän paksuus: 8 mm ja 4 mm.
- KE007:010 Yksikkö M007. Keramiikka-astia, 1 kpl. Huokoinen lasitettu punasavi. Reunapala, joka on profiloitu ulospäin, on jälkipalanut mutta sen pinnassa on ollut lasite. Saviaines on muuttunut harmaanruskeaksi.
- KE009:001 Yksikkö M009. Keramiikka-astia, 1 kpl. Huokoinen lasitettu punasavi. kylkikappale, jossa vihreä lyijylasitus. Seinämän paksuus: 5 mm.
- KE009:002 Yksikkö M009. Keramiikka-astia, 1 kpl. Huokoinen lasitettu punasavi. Kylki kappale. Sisäpuolella vihreä lasitus, jossa on siveltimen pyyhkäisykuvioita. Seinämän paksuus: 6 mm.

- KE009:003 Yksikkö M009. Keramiikka-astia, 3 kpl. Huokoinen lasittamaton punasavi. Harmaaksi palaneita kylkikappaleita. Seinämän paksuus: 4 mm.
- KE010:001 Yksikkö M010. Keramiikka-astia, 1 kpl. Huokoinen lasittamaton punasavi. Kolmijalkapadan jalka. Mitat:57 x 29 x 29 mm.
- KE010:002 Yksikkö M010. Keramiikka-astia, 1 kpl. Huokoinen lasittamaton punasavi. Padan putkikahva. Kahvan pää on nuppinainen kartio. Mitat: 52 x 30 x 27 mm.
- KE010:003 Yksikkö M010. Keramiikka-astia, 1 kpl. Huokoinen lasitettu punasavi. Astian suunreuna. Lyijyjasite sisäpinnalla. Kappale on profiloitu. Seinämän paksuus: 8,5 mm.
- KE010:004 Yksikkö M010. Keramiikka-astia, 1 kpl. Huokoinen lasitettu punasavi. Astian suunreuna. Lyijyjasite sisäpinnalla. Alareunassa lasitus on vihertävä. Kappale on profiloitu. Seinämän paksuus: 9 mm.
- KE010:005 Yksikkö M010. Keramiikka-astia, 1 kpl. Huokoinen lasitettu punasavi. Astian kylkipala, jossa on sisäpinnalla keltainen lyijyjasitus. Savi on hyvin vaaleaa. Seinämän paksuus: 4 mm.
- KE010:006 Yksikkö M010. Keramiikka-astia, 1 kpl. Huokoinen lasitettu punasavi. Astian kylkipala, jossa on sisäpinnalla lyijyjasitus, jossa on boluskoristelua. Ulkopinta uupuu.
- KE010:007 Yksikkö M010. Keramiikka-astia, 1 kpl. Huokoinen lasitettu punasavi. Astian kylkipala, jossa on sisäpinnalla lyijyjasitus, jossa on boluskoristelua. Seinämän paksuus: 5 mm.
- KE010:008 Yksikkö M010. Keramiikka-astia, 1 kpl. Huokoinen lasitettu punasavi. Astian kylkipala, jossa on sisäpinnalla lyijyjasitus. Seinämän paksuus: 5 mm.
- KE010:009 Yksikkö M010. Keramiikka-astia, 1 kpl. Huokoinen lasitettu punasavi. Astian kylkipala, jossa on sisäpinnalla lyijyjasitus. Seinämän paksuus: 9 mm.
- KE010:010 Yksikkö M010. Keramiikka-astia, 1 kpl. Huokoinen lasitettu punasavi. Astian suunreuna. Reunan on taitettu alaspäin. Sisäpinnalla lyijyjasitus, jossa on boluskoristelua. Seinämän paksuus: 12 mm.
- KE010:011 Yksikkö M010. Keramiikka-astia, 1 kpl. Huokoinen lasitettu punasavi. Astian kylkipala. Sisäsivulla on vaalea lyijyjasite. Ulkopinnassa on vaakasuoraa urakoristeltua. Seinämän paksuus: 6 mm.
- KE010:012 Yksikkö M010. Keramiikka-astia, 1 kpl. Huokoinen lasitettu punasavi. Astian kylkipala. Sisäsivulla on lyijyjasite. Ulkopinnassa on vaakasuoraa urakoristeltua. Ulkopinta on nokinen. Seinämän paksuus: 6 mm.
- KE010:013 Yksikkö M010. Keramiikka-astia, 1 kpl. Huokoinen lasitettu punasavi. Astian kylkipala. Sisäsivulla on engolbe-lasite. Ulkopinta uupuu.
- KE010:014 Yksikkö M010. Keramiikka-astia, 1 kpl. Huokoinen lasitettu punasavi. Astian kylkipala. Sisäsivulla on lyijyjasite. Ulkopinnalla on nauhakahvan liitoskohta. Seinämän paksuus: 6,5 mm.
- KE010:015 Yksikkö M010. Keramiikka-astia, 1 kpl. Fajanssi. Kylkipala. Valkoinen tinalasitus, jossa sinistä koristelua. Seinämän paksuus: 6 mm.
- KE010:016 Yksikkö M010. Keramiikka-astia, 1 kpl. Fajanssi. Pohjapala. Lasitukset uupuu. Pohjan paksuus: 8 mm.
- KE010:017 Yksikkö M010. Keramiikka-astia, 1 kpl. Fajanssi. Pohjan reunapala. Sisäpinnalla keltainen lasitus. Seinämän ulkopinnassa vaakasuoraa urakoristeltua. Pohjan paksuus: 5 mm. Seinämän paksuus: 5 mm.
- KE010:018 Yksikkö M010. Keramiikka-astia, 1 kpl. Huokoinen lasitettu punasavi. Astian reunapala. Pinnalla vihreä lasite. Reuna on voimakkaasti profiloitu. Seinämän paksuus: 4,5 mm.
- KE011:001 Yksikkö M011. Keramiikka-astia, 1 kpl. Huokoinen lasitettu punasavi. Astian kylkipala, jonka pinnassa on pisteurroksinen valkosaviliete. Pinnassa on kirkas hieman samaa lyijyjasite.
- KE012:001 Yksikkö M012. Keramiikka-astia, 1 kpl. Huokoinen lasitettu punasavi. Astian reunapala, jossa on T-muotoinen profilointi. Reunan alaosa on leveämpi kuin yläosa. Astia on nokinen ulkopuolelta. Sisäpinnassa on valkosavikehäviivoja. Pinnassa on kirkas lyijyjasite.
- KE013:001 Yksikkö M013. Keramiikka-astia, 1 kpl. Huokoinen lasittamaton. Astian pohjan reunapala, jossa ei ole kuviointia. Astiassa on dreijausjäljet. Pohjanpaksuus 8,0 mm, seinämä 7,0 mm.
- KE015:001 Yksikkö M015. Keramiikka-astia, 2 kpl. Erittäin kovaksi poltettu. Vadin tai lautasen yhteen kuuluvat suun reunapalat. Savimassa on vaalean harmaata, kivisaven kaltaista, mutta ei aivan tasa-aineista. Astiassa on ollut pintakäsittely ainakin sisäpinnalla (ilmeisesti lasitus), mutta se on vaurioitunut pahasti ja osittain kulunut kokonaan pois. Katkelmat ovat ilmeisesti palaneet. Ulkopinta on lohjennut.
- KE015:002 Yksikkö M015. Keramiikka-astia, 2 kpl. Erittäin kovaksi poltettu. Astian kylkipaloja mahdollisesti samasta astiasta. Saviaines on melko vaalean harmaata ja kivisaven kaltaista, mutta ei aivan tasa-aineista. Kummassakaan palassa ei ole pintakäsittelyä. Suuremmissa palassa on rihlaus sekä sisä- että ulkopinnalla. Pienemmissä palassa on erotettavissa matala rihlaus sisäpinnalla.
- KE015:003 Yksikkö M015. Keramiikka-astia, 1 kpl. Huokoinen lasitettu punasavi. Padan tai pannun jalan yläosan katkelma, jossa hieman astian pohjaa. Sisäpinnalla tumma ruskehtavan vihreä lyijyjasite, ulkopinta voimakkaasti nokeentunut.
- KE015:004 Yksikkö M015. Keramiikka-astia, 1 kpl. Huokoinen lasitettu punasavi. Vadin pohja-, kylki- ja reunakatelma. Reunan päällys on murtunut. Vati on ollut melko matalalaitainen ja tasapohjainen. Sisäpinnalla on bolus-koristelu, jonka aiheena on keltaiset ympyräkeskiset viivat ruskealla taustalla. Koristelun pinnassa on lyijyjasite.
- KE015:005 Yksikkö M015. Keramiikka-astia, 1 kpl. Huokoinen lasitettu punasavi. Mahdollisesti vadin pohjan ja kyljen taitteen pala. Taite on melko loiva. Sisäpinnalla ruskehtavan vihreä lasite, ulkopinta lohjennut.
- KE015:006 Yksikkö M015. Keramiikka-astia, 1 kpl. Huokoinen lasitettu punasavi. Astian kylkipala (?), melko suora. Sisäpinnalla on ruskea lasite.
- KE015:007 Yksikkö M015. Keramiikka-astia, 1 kpl. Huokoinen lasittamaton. Melko paksuseinäisen astian kylkipala, voimakkaasti kaartuva. Ulkopinta on rihlattu. Katkelma on palanut voimakkaasti; se on osittain kuonaantunut. Savimassa on palanut harmaaksi. Todennäköisesti punasavikeramiikkaa.
- KE015:008 Yksikkö M015. Keramiikka-astia, 1 kpl. Fajanssi. Astian suun reunapala, jokseenkin suora (lautasesta?). Saviaines lähes valkoista, hieman kellertävää, saattaa olla piiposliinia. Valkoinen peittävä lasitus molemmin puolin, koristelematon.
- KE015:009 Yksikkö M015. Keramiikka-astia, 1 kpl. Fajanssi. Astian (?) kylki- tai pohjapala, aivan suora (lautasesta?). Saviaines lähes valkoista, saattaa olla piiposliinia. Luonnonvalkoinen t. kellertävä peittävä lasitus molemmin puolin, lasite

- lohkeillut toiselta puolelta, koristelematon.
- KE016:001 Yksikkö M016. Keramiikka-astia, 1 kpl. Fajanssi. Lautanen, joka on tinalasitettu sinertävän valkeaksi. Sisäpinta on maalattu sinisellä kasviaiheisin kuvioin. 1700-1800-luku
- KE019:001 Yksikkö M019. Keramiikka-astia, 1 kpl. Huokoinen lasitettu punasavi. Erittäin vaaleaa punasvea, lähes fajanssimaista mutta liian karkeaa saviainesta sisältävän astian pala, joka on lasitettu tinalasitteella. Sisäpinta on maalattu sinisellä ja keltaisella värillä, joiden päällekkäisalueiden väri on vihreä.
- KE021:001 Yksikkö M021. Keramiikka-astia, 2 kpl. Huokoinen lasitettu punasavi. Vadin tai lautasen toisiinsa liittyvät reunapalat. Matalassa vadissa on sekä suun reuna että pohjan reuna, joita erottaa uurros. Katkelmat ovat palaneet voimakkaasti, mutta niissä on sisäpinnalla jäänteitä vihreästä (?) lasitteesta. Savimassa on palanut kauttaaltaan harmaaksi.
- KE022:001 Yksikkö M022. Keramiikka-astia, 1 kpl. Huokoinen lasittamaton punasavi. Padan tai pannun jalan yläosan katkelma.
- KE022:002 Yksikkö M022. Keramiikka-astia, 1 kpl. Huokoinen lasitettu punasavi. Astian profiloitu suun reunapala. Ulospäin taitettu reuna on vahvistettu kääntämällä se kaksinkerroin ulkopinnalle. Reunan sisäpinta on kovera. Astian sisäpinnalla on savilietekerros (?) ja sen päällä ruskea t. väritön lasite.
- KE022:003 Yksikkö M022. Keramiikka-astia, 1 kpl. Fajanssi. Suun reunapala kulhosta, vadista tai syvästä lautasesta. N. 3 cm:n levyinen lieri on profiloitu. Molemmiin puoliin lasitetussa ja koristellussa sinivalkoisessa palassa on kasviornamenteja sekä maisema-aiheinen koristelu. Savimassa on vaalean harmaata.
- KE023:001 Yksikkö M023. Keramiikka-astia, 1 kpl. Huokoinen lasitettu punasavi. Reunapala, joka on profiloitu ylöspäin kaartuvaksi. Sisäpinta on lasitettuvihertävällä lyijylasitteella.
- KE024:001 Yksikkö M024. Keramiikka-astia, 1 kpl. Huokoinen lasitettu punasavi. Padan tai pannun jalan yläosan katkelma, melko siro ja pieni. Jalan ulkopinnalla on (roiske?) tumman keltaista lasitetta.
- KE024:002 Yksikkö M024. Keramiikka-astia, 1 kpl. Huokoinen lasitettu punasavi. Tasapohjaisen astian pohjan ja kyljen taitepala. Sisäpinnalla tummahko ruskea lyijylasite, ulkopinta lohjennut.
- KE024:003 Yksikkö M024. Keramiikka-astia, 3 kpl. Huokoinen lasitettu punasavi. Astian reunapala ja kaksi kylkipalaa. Reunapala ja suurempi kylkipaloista liittyvät yhteen, myös pienempi kylkipala on todennäköisesti samasta astiasta. Palat ovat melko voimakkaasti kaartuvia. Reuna on taivutettu ulospäin, sen sisäpinta on kupera. Astian sisäpinnalla tummahko ruskea lyijylasite, lasitevaluma myös ulkopinnalla. Ulkopinta on lohjennut ilmeisesti korvan kiinnityskohdasta.
- KE024:004 Yksikkö M024. Keramiikka-astia, 1 kpl. Huokoinen lasitettu punasavi. Astian suun reunapala. Reuna taittuu hieman ulospäin. Sisäpinta on osittain lohjennut, mutta se on ilmeisesti ollut kupera. Reunan päällä ja sisäpuolella ehjässä pinnassa on kirjava, vaaleahko, vihertävän ruskea lyijylasite. Ulkopinnassa aivan reunan alapuolella on reunan myötäinen uurreviiva, ulkopinta on nokinen.
- KE024:005 Yksikkö M024. Keramiikka-astia, 1 kpl. Huokoinen lasitettu punasavi. Astian kylkipala (? mahdollisesti kylki- ja pohjapala), jostain loivasta taitekohdasta. Palan molemmilla puolilla on jäänteitä tumman ruskeasta lyijylasituksesta.
- KE026:001 Yksikkö M026. Keramiikka-astia, 2 kpl. Huokoinen lasitettu punasavi. Kaksi jalkaa, joista toinen kapeampi ja lyhyempi kuin toinen sekä vaaleammin punaisesta savesta. Molemmat on lasitettu sisäpinnasta ja jalan vieri on valumalasiittunut. Lasite on kirkasta lyijylasitetta.
- KE026:002 Yksikkö M026. Keramiikka-astia, 2 kpl. Huokoinen lasitettu punasavi. Vadin reunapala, jonka sisäpinta on lasitettu. Lasituksen alla on valkosavikuviointia. Lasitus on kellertävää kirkasta lasitusta, jossa on vihreitä kohtia. Vadin reuna on vinon T-muotoisesti profiloitu.
- KE026:003 Yksikkö M026. Keramiikka-astia, 1 kpl. Huokoinen lasitettu punasavi. Erittäin vaaleasta savesta tehty sisäpinnastaan valkosavettu kulhon reunapala, joka on lasitettu keltaisella lyijylasitteella. Ulkopinnassa on rihausta.
- KE026:004 Yksikkö M026. Keramiikka-astia, 1 kpl. Huokoinen lasitettu punasavi. Isokokoisien astian pohjapala, jonka sisäpinta on lasitettu vihreällä lyijylasitteella.
- KE026:005 Yksikkö M026. Keramiikka-astia, 3 kpl. Huokoinen lasitettu punasavi. Reunapala ja kaksi kylkipalaa samlaisesta astiasta. Astian sisäpinta ja ulkoreuna on lasitettu tummalla lyijylasitteella, joka tekee pinnasta tumman ruskean. Ulkopinta on nokinen.
- KE026:006 Yksikkö M026. Keramiikka-astia, 2 kpl. Huokoinen lasitettu punasavi. Astian paloja, jotka on molemmiin puoliin lasitettu kirkkaalla hieman vihertävällä lyijylasitteella.
- KE026:007 Yksikkö M026. Keramiikka-astia, 4 kpl. Huokoinen lasitettu punasavi. Neljä astianpalaa, joissa kaikissa on kirkas tai kellertävä lyijylasitus sisäpinnassa.
- KE026:008 Yksikkö M026. Keramiikka-astia, 3 kpl. Huokoinen lasitettu punasavi. Kolme epämääräistä astian palaa, jossa yhdessä on rihausta toisessa palanutta lasitetta ja yksi on pala reunaa.
- KE026:009 Yksikkö M026. Keramiikka-astia, 2 kpl. Huokoinen lasitettu punasavi. Kaksi palaa astiasta, jossa on vihreä lyijylasite astian molemmilla pinoilla. Toinen on pala reunasta.
- KE026:010 Yksikkö M026. Keramiikka-astia, 1 kpl. Huokoinen lasitettu punasavi. Vaaleasta savesta tehdyn astian ontto kahvanpuolikas, jonka yläosassa on vihreää lyijylasitetta.
- KE026:011 Yksikkö M026. Keramiikka-astia, 4 kpl. Huokoinen lasitettu valkosavi. Ruskealla lyijylasitteella lasitettu lautanen, jonka pohja on lasittamaton. Lautasessa on hieman ylöspäin taitetut reunat.
- KE026:012 Yksikkö M026. Keramiikka-astia, 1 kpl. Huokoinen lasitettu punasavi. Erittäin pahoin jälkipalanut astian reunapala. Astia on ollut lasitettu ja reuna on ollut ulospäin taitteisesti profiloitu.
- KE027:001 Yksikkö M027. Keramiikka-astia, 1 kpl. Huokoinen lasittamaton punasavi. Iso ontto padan kahva, jonka päässä on kapeampi uloke. Ulokkeen päähän on tehty levennys, joka on taipunut hieman alas päin.
- KE027:002 Yksikkö M027. Keramiikka-astia, 1 kpl. Huokoinen lasittamaton punasavi. Ohut ontto kahva, jossa on kärkikavennus.
- KE027:003 Yksikkö M027. Keramiikka-astia, 1 kpl. Huokoinen lasitettu punasavi. Lyhyt jalka, joka on nokinen. Kärjessä on vihreää lyijylasitetta. Astian sisäpinnassa on kirkasta lyijylasitetta.
- KE027:004 Yksikkö M027. Keramiikka-astia, 1 kpl. Huokoinen lasitettu punasavi. Padan pohjaosa, jonka jalka on lohjennut pois. Pohja on karstoittunut. Sisäpinta on lasitettu ruskealla lyijylasitteella.
- KE027:005 Yksikkö M027. Keramiikka-astia, 1 kpl. Huokoinen lasitettu punasavi. Kolme kirkkaalla lyijylasitteella lasitetun astian kylkipalaa, joista yksi on lasitettu molemmin puoliin. Kahdessa on rihausta astian ulkopinnassa.
- KE027:006 Yksikkö M027. Keramiikka-astia, 1 kpl. Huokoinen lasitettu punasavi. Erittäin pahoin jälkipalaneen astian pala, jonka

- sisäpinta on ollut lasitettu.
- KE027:007 Yksikkö M027. Keramiikka-astia, 1 kpl. Huokoinen lasitettu punasavi. Paksu astian pala on sisäpinnastaan lasitettu kirkkaalla lyijylasitteella. Lasitteen alla on valkosavikuvioita, joiden kohdalla lasitus on vihreää. Lasitus on kuvioitua, jossa on kehäviivoja ja kuvioita.
- KE027:008 Yksikkö M027. Keramiikka-astia, 1 kpl. Huokoinen lasitettu valkosavi. Astian kylkipalan sisäpinta on lyijylasitettu keltaiseksi ja ulkopinta vihreäksi.
- KE029:001 Yksikkö M029. Keramiikka-astia, 5 kpl. Huokoinen lasitettu punasavi. Vain sisäpinnastaan lyijylasitteella lasitettu astia, jossa on puolipyöreä sisäänpäin tehty profilointiLasitus on vihertävää.
- KE029:002 Yksikkö M029. Keramiikka-astia, 3 kpl. Huokoinen lasitettu punasavi. Astian sisäpinta on lasitettu kirkkaalla lyijylasitteella. Ulkopinnassa on kohovöitä ja alempana rihlausta. Reuna on hieman ulospäin taivutettu.
- KE029:003 Yksikkö M029. Keramiikka-astia, 1 kpl. Huokoinen lasitettu punasavi. Astia on lasitettu rakeisella kirkkaalla lasitteella, ilmeisesti lyijylasite. Ulkopinnassa on kohovöitä.
- KE029:004 Yksikkö M029. Keramiikka-astia, 1 kpl. Huokoinen lasitettu punasavi. Erittäin huokoinen astianpala, jonka sisäpinta on lasitettu vihreäsävyisellä lyijylasitteella.
- KE029:005 Yksikkö M029. Keramiikka-astia, 2 kpl. Huokoinen lasitteeton punasavi. Astian reunan ulkosyrjän kappaleita.
- KE029:006 Yksikkö M029. Keramiikka-astia, 5 kpl. Huokoinen lasitettu punasavi. Astian reunan sisäpuolen kappaleita, joissa on valkosavikehiä ja pinnassa kellertävä kirkas lyijylasite.
- KE030:001 Yksikkö M030. Keramiikka-astia, 1 kpl. Huokoinen lasitettu punasavi. Astian suun reunapala. Sisäpinnalla ruskehtavan vihreä, kirjava lyijylasite. Reunan sisäpinta on kupera. Ulkopinnalla aivan reunan alapuolella on uurreviiva.
- KE030:002 Yksikkö M030. Keramiikka-astia, 2 kpl. Huokoinen lasitettu punasavi. Astian suun reunapaloja mahdollisesti samasta astiasta. Toisessa palassa on sisäpinnalla ruskehtavan vihreä lyijylasite, ulkopinta lohjennut. Toisesta palasta puuttuu sekä ulko- että sisäpinta, reunan päällinen on lasitettu samannäköisellä lasitteella kuin em. pala.
- KE030:003 Yksikkö M030. Keramiikka-astia, 1 kpl. Huokoinen lasittamaton punasavi. Astian suun reunapala. Reuna on suora, paksunnos ulospäin.
- KE030:004 Yksikkö M030. Keramiikka-astia, 1 kpl. Huokoinen lasitettu punasavi. Astian kyljen- ja pohjan taitepala (?). Sisäpinnalla mahdollisesti ohut savilietekerros, ulkopinnassa tumma, ruskehtavan vihreä lasite. Ulkopinta on hyvin epätasainen.
- KE030:005 Yksikkö M030. Keramiikka-astia, 1 kpl. Huokoinen lasitettu punasavi. Astian kylkipala. Sisäpinnalla vihertävän ruskea lyijylasite, hieman nokeentuneella ulkopinnalla on vihertävä lasiteroiske. Ulkopinta on rihlattu.
- KE030:006 Yksikkö M030. Keramiikka-astia, 1 kpl. Huokoinen lasitettu punasavi. Astian kylkipala. Sisäpinnalla vihreä lyijylasite, pinnassa hieman nokea tai karstaa. Ulkopinta on voimakkaasti nokeentunut. Savimassa on palanut melko tumman harmaaksi.
- KE030:007 Yksikkö M030. Keramiikka-astia, 1 kpl. Huokoinen lasitettu punasavi. Astian kylkipala. Sisäpinnalla ruskehtavan vihreä lyijylasite, myös ulkopinnassa on vähän samannäköistä lasitetta (roiske?). Ulkopinta on hieman nokeentunut, siinä on matalaa rihlausta. Ulkopinnassa on mahdollisesti jäänteitä savilietteestä. Savimassa on palanut melko tumman harmaaksi. Kahdessa murtumapinnassa on nokea.
- KE030:008 Yksikkö M030. Keramiikka-astia, 1 kpl. Huokoinen lasitettu punasavi. Astian kylkipala. Sisäpinnalla ruskehtavan vihreä matta lasite, myös ulkopinnassa on vähän lasitetta (roiske?). Ulkopinta on nokeentunut.
- KE030:009 Yksikkö M030. Keramiikka-astia, 1 kpl. Huokoinen lasitettu punasavi. Astian kylkipala. Sisäpinnalla ruskehtavan vihreä matta lasite, ulkopinnalla mahdollisesti saviliete.
- KE030:010 Yksikkö M030. Keramiikka-astia, 1 kpl. Huokoinen lasitettu punasavi. Astian pieni kylkipala. Sisäpinnalla ruskehtavan vihreä lyijylasite, ulkopinta osittain lohjennut, pinnassa mahdollisesti saviliete. Savimassa palanut melko tumman harmaaksi.
- KE030:011 Yksikkö M030. Keramiikka-astia, 1 kpl. Huokoinen lasitettu punasavi. Astian pieni kylkipala (?). Sisäpinnalla vihertävän ruskea lyijylasite, ulkopinta on lohjennut.
- KE030:012 Yksikkö M030. Keramiikka-astia, 1 kpl. Huokoinen lasitettu punasavi. Astian pieni kylkipala (?). Sisäpinnalla väritön lyijylasite, ulkopinta nokeentunut.
- KE030:013 Yksikkö M030. Keramiikka-astia, 1 kpl. Huokoinen lasitettu punasavi. Astian kylkipala (?). Sisäpinnalla ruskea lyijylasite, ulkopinta vähän nokeentunut.
- KE030:014 Yksikkö M030. Keramiikka-astia, 1 kpl. Huokoinen lasitettu punasavi. Astian kylkipala (?). Sisäpinnalla ruskea lyijylasite, ulkopinta vähän nokeentunut.
- KE030:015 Yksikkö M030. Keramiikka-astia, 1 kpl. Huokoinen lasitettu punasavi. Astian kylkipala (?). Sisäpinnalla tumma, ruskean musta lyijylasite, jossa violetteja laikkuja. Myös ulkopinnalla on lasitetta (roiske?), ulkopinta. Pala on melko voimakkaasti kaareva. Savimassa on tumman harmaata, lähes mustaa. Pala on poltettu melko kovaksi.
- KE030:016 Yksikkö M030. Keramiikka-astia, 1 kpl. Huokoinen lasittamaton punasavi. Astian pieni kylkipala (?). Sisäpinta lohjennut (astia on siis voinut olla lasitettu), ulkopinta voimakkaasti nokeentunut.
- KE030:017 Yksikkö M030. Keramiikka-astia, 2 kpl. Huokoinen lasittamaton punasavi. Astian kylkipaloja mahdollisesti samasta astiasta. Sisäpinta lohjennut (astia on siis voinut olla lasitettu), ulkopinta voimakkaasti nokeentunut. Ulkopinta rihlattu. Molemmissa paloissa on aavistus taitetta, mahdollisesti suun reunan ja kyljen taite.
- KE030:018 Yksikkö M030. Keramiikka-astia, 1 kpl. Fajanssi. Astian kylkipala (?) fajanssia tai mahdollisesti piiposliinia. Saviaines valkoista tai lähes valkoista. Valkoinen peittävä lasitus molemmin puolin, koristelematon.
- KE030:019 Yksikkö M030. Keramiikka-astia, 1 kpl. Fajanssi. Paksuseinäjäsen astian pohjan taitteesta. Savimassa kellertävää. Ulkopinnassa valkoinen lasite, taitekohdassa sininen raita. Sisäpinnassa väritön lasite.
- KE031:001 Yksikkö M031. Keramiikka-astia, 1 kpl. Huokoinen lasitettu punasavi. Astian suun reunapala, reuna hieman sisäänpäin porrastettu, sisäpuolelta kupera. Sisäpinnalla ja reunan yli vihreä lyijylasite. Ulkopinta rihlattu, ulkopinnassa jäänteitä savilietteestä.
- KE032:001 Yksikkö M032. Keramiikka-astia, 1 kpl. Huokoinen lasitettu punasavi. Astian reunapala, joka on ulospäin taitettu. Astia on lyijylasitettu kirkkaalla lasitteella sisäpinnasta.
- KE032:002 Yksikkö M032. Keramiikka-astia, 2 kpl. Huokoinen lasitettu punasavi. Kaksi astian kylkipalaa, jotka on lasitettu sisäpuolelta kellertävällä lyijylasitteella. Ulkopuolet ovat nokisia.

- KE033:001 Yksikkö M033. Keramiikka-astia, 5 kpl. Huokoinen lasitettu punasavi. Astian paloja, joista yksi on reunapala. Astian sisäpuoli on lasitettu kirkaalla lyijylasitteella. Ulkopinta on nokinen.
- KE034:001 Yksikkö M034. Keramiikka-astia, 6 kpl. Huokoinen lasitettu punasavi. Astian paloja, joiden reunapala on profiloitu ulospäin lähes suorassa kulmassa.
- KE034:002 Yksikkö M034. Keramiikka-astia, 1 kpl. Fajanssi. Punasävyistä fajanssia, jonka sisäpuolella on valkoinen tinalasitus, jossa on sinisiä kehä.
- KE035:001 Yksikkö M035. Keramiikka-astia, 1 kpl. Huokoinen lasitettu punasavi. Kirkaalla lyijylasitteella lasitettu astian pala, jonka ulkopinta on nokinen ja rihlattu.
- KE036:001 Yksikkö M036. Keramiikka-astia, 2 kpl. Huokoinen lasitettu punasavi. Padan kahva ja osa kylkeä. Paloissa on hieman vihertävä lyijylasite. Ulkopuoli on nokinen.
- KE037:001 Yksikkö M037. Keramiikka-astia, 1 kpl. Kivisavi. Astian (kannu / tuoppi / pikari?) kylkipalan savimassa on harmaata, sen ulkopinnalla on ruskea saviliete ja suolalasisitus, sisäpinnalla väritön suolalasisitus. Ulkopinta reliefikoristeinen; hertta-aiheinen koriste sekä kaarevan nauhan katkelma, sisäpinnalla rihlaus.
- KE037:002 Yksikkö M037. Keramiikka-astia, 1 kpl. Huokoinen lasitettu punasavi. Padan tai pannun putkikahva, pituus noin 6,5 cm, katkennut liitoskohdasta kylkeen. Noin 2 cm:n etäisyydellä kahvan päästä on uurreviivakoriste, jota seuraa matala vulsti. Kahvassa on hyvin vähäisiä jäänteitä vihertävän ruskeasta lasituksesta.
- KE037:003 Yksikkö M037. Keramiikka-astia, 1 kpl. Huokoinen lasitettu punasavi. Jykevää astian vertikaalisen (?) korvan katkelma ilmeisesti melko kookkaasta kannusta tai ruukusta. Poikkileikkaus soikeahko, kahvan ulkokaareissa on vastakkaisilta puolilta tehty sormipainannekoristelu. Toinen painanneriveistä on lohjennut lähes kokonaan pois. Jäänteitä ruskeasta lyijylasitteesta.
- KE037:004 Yksikkö M037. Keramiikka-astia, 1 kpl. Huokoinen lasitettu punasavi. Padan tai pannun alaspäin kapeneva jalka, jossa hieman astian pohjaa sekä pohjan ja kyljen taitetta. Astian sisäpinnalla hyvin tumma (musta) lyijylasitus, ulkopinta nokeentunut.
- KE037:005 Yksikkö M037. Keramiikka-astia, 1 kpl. Huokoinen lasitettu punasavi. Padan tai pannun jalan katkelma, jossa hieman astian pohjaa. Astian ulko- ja sisäpinoilla kellertävän vihreä, vaaleahko lyijylasitus.
- KE037:006 Yksikkö M037. Keramiikka-astia, 1 kpl. Huokoinen lasitettu punasavi. Padan tai pannun jalan katkelma, jossa hieman astian pohjaa. Jalan katkelma siro, pieni. Astian sisäpinnalla vihreä lyijylasitus.
- KE037:007 Yksikkö M037. Keramiikka-astia, 1 kpl. Huokoinen lasittamaton punasavi. Padan tai pannun jalan katkelma, pieni pala jalan yläosasta.
- KE037:008 Yksikkö M037. Keramiikka-astia, 2 kpl. Huokoinen lasitettu punasavi. Pohjan ja kyljen toisiinsa liittyvät taitepalat, tasa- ja melko paksupohjaisesta astiasta. Pohjan halkaisija noin 8 cm. Jäänteitä ruskehtavan vihreästä lyijylasitteesta sekä ulko- että sisäpinnalla. Katkelmat ovat ilmeisesti palaneet astian rikkoutumisen jälkeen.
- KE037:009 Yksikkö M037. Keramiikka-astia, 3 kpl. Huokoinen lasitettu punasavi. Kaksi toisiinsa liittyvää suun reunapalaa sekä kolmas pala ilmeisesti samasta astiasta. Reuna on suora ja sen ulkopinnassa aivan yläosassa on reunan myötäinen uurreviivakoriste. Ulkopintaa kiertää myös rihlaus alkaen n. 2 cm:n etäisyydeltä reunasta. Astian sisäpinnalla on ruskean vihreä, kirjava lyijylasite.
- KE037:010 Yksikkö M037. Keramiikka-astia, 2 kpl. Huokoinen lasitettu punasavi. Toisiinsa liittyvät suun reunapalat, reuna on suora. Astian ulkopintaa kiertää kohovyökoriste n. 1,5 cm:n etäisyydellä reunasta. Kohovyön alapuolella on rihlausta. Astian sisäpinnalla on ruskea tai väritön lyijylasite. Katkelmat ovat nokisia sekä ulko- että sisäpinnalta. Sisäpinnalla on vähän karstaa.
- KE037:011 Yksikkö M037. Keramiikka-astia, 1 kpl. Huokoinen lasitettu punasavi. Astian profiloitu, ulospäin taittuva suun reunapala. Taitekohta on paksuhko, vahvuudeltaan noin kaksinkertainen astian reunaan ja kylkeen nähden. Katkelma on ilmeisesti palanut astian rikkoutumisen jälkeen. Sisäpinnalla on laikukas sinertävä lasite, jonka alkuperäinen väri saattaa olla ruskea. Savimassa on palanut aivan astian ulointa punertavaksi jäänyttä pintaa lukuun ottamatta tumman harmaaksi.
- KE037:012 Yksikkö M037. Keramiikka-astia, 1 kpl. Huokoinen lasitettu punasavi. Astian profiloitu, ulospäin taittuva suun reunapala. Reunan sisäpinta kovera. Sisäpinnalla väritön tai punertavan ruskea lasite. Ulkopinnalla reunan ja kyljen taitekohdassa on uurreviiva, ulkopinta nokeentunut.
- KE037:013 Yksikkö M037. Keramiikka-astia, 1 kpl. Huokoinen lasitettu punasavi. Astian profiloitu suun reunapala. Reunan sisäpinta kovera. Sisäpinnalla laikukas punertavan ruskea lyijylasite. Ulkopinnalla reunan ja kyljen taitekohdassa on uurreviiva, ulkopinta nokeentunut.
- KE037:014 Yksikkö M037. Keramiikka-astia, 1 kpl. Huokoinen lasitettu punasavi. Astian profiloitu ulospäin taittuva suun reunapala. Reunan sisäpinta hieman kovera. Sisäpinnalla on kellertävän vihreä, ruskealaikkuinen lyijylasite. Ulkopinnalla reunan ja kyljen taitekohdassa on voimakas uurre, ulkopinta voimakkaasti nokeentunut.
- KE037:015 Yksikkö M037. Keramiikka-astia, 1 kpl. Huokoinen lasitettu punasavi. Astian loivasti profiloitu, hiukan ulospäin taittuva suun reunapala. Reunan sisäpinta vähän kovera. Sisäpinnalla on vihertävän ruskea mustalaikkuinen lyijylasite. Ulkopinnalla reunan ja kyljen taitekohdassa on ympyräkeskinen uurreviiva.
- KE037:016 Yksikkö M037. Keramiikka-astia, 1 kpl. Huokoinen lasitettu punasavi. Astian profiloitu, ulospäin taittuva pieni suun reunapala. Reunan sisäpinta loivasti kovera. Sisäpinnalla ja reunan yli vähän matkaa myös ulkopinnalla on vihertävän ruskea lyijylasite. Savimassa on väriiltään harmaata, katkelma on mahdollisesti palanut astian rikkoutumisen jälkeen.
- KE037:017 Yksikkö M037. Keramiikka-astia, 1 kpl. Huokoinen lasitettu punasavi. Astian profiloitu, ulospäin taittuva suun reunapala. Reunan sisäpinta kupera. Sisäpinnalla on kellertävän vihreä lyijylasite. Ulkopinnalla reunan taitekohdan alapuolella on kohovyökoriste, jonka alapuolella rihlaus.
- KE037:018 Yksikkö M037. Keramiikka-astia, 1 kpl. Huokoinen lasitettu punasavi. Astian profiloitu, loivasti ulospäin taittuva suun reunapala. Reunan sisäpinta kupera. Sisäpinnalla on ruskehtavan vihreä laikukas lyijylasite. Ulkopinnalla reunan taitekohdan alapuolella on kohovyökoriste. Savimassa on harmaata. Katkelma on ilmeisesti palanut astian rikkoutumisen jälkeen; se on sisäpintaa lukuun ottamatta kauttaaltaan nokeentunut.
- KE037:019 Yksikkö M037. Keramiikka-astia, 1 kpl. Huokoinen lasitettu punasavi. Astian profiloitu, ulospäin taittuva suun reunapala. Reunan sisäpinta hieman kupera. Sisäpinnalla on ruskehtava, kirjava lasite.
- KE037:020 Yksikkö M037. Keramiikka-astia, 1 kpl. Huokoinen lasitettu punasavi. Astian ulospäin taittuva suun reunapala. Reunan

- sisäpinta kupera. Sisäpinnalla on ruskehtava, kirjava lasite.
- KE037:021 Yksikkö M037. Keramiikka-astia, 1 kpl. Huokoinen lasitettu punasavi. Astian profiloitu, ulospäin taittuva suun reunapala. Reunan sisäpinta kupera. Sisäpinnalla on ruskehtavan vihreä, kirjava lyijylasite. Ulkopinta voimakkaasti nokeentunut.
- KE037:022 Yksikkö M037. Keramiikka-astia, 1 kpl. Huokoinen lasitettu punasavi. Astian suora suun reunapala. Reuna on taitettu kaksinkerroin ulospäin. Sisä- ja ulkopinnoilla on ruskehtavan vihreä lyijylasite. Ulkopinta on nokeentunut voimakkaasti niistä kohdin, joissa lasite on irronnut. Katkelman alaosassa näkyy suun reunan ja kyljen taite.
- KE037:023 Yksikkö M037. Keramiikka-astia, 1 kpl. Huokoinen lasitettu punasavi. Astian suorahko, hieman sisäänpäin kaartuva suun reunapala. Reunan sisäpinta kupera. Sisä- ja ulkopinnoilla on väritön tai hieman kellertävän ruskea lyijylasite. Ulkopinnalla 1,5-2 cm reunasta kohovyökoriste ja sen alapuolella rihlaus.
- KE037:024 Yksikkö M037. Keramiikka-astia, 1 kpl. Huokoinen lasittamaton punasavi. Tasapohjaisen, matalareunaisen vadin tai lautasen suun reunapala. Suun reuna mahdollisesti ulospäin kaksinkerroin taitettu, suun reunan alapinnassa taitoksesta muodostunut uurre. Astian sisäpinnalla vaalea saviliete, sisäpinta nokeentunut/karstainen.
- KE037:025 Yksikkö M037. Keramiikka-astia, 1 kpl. Huokoinen lasitettu punasavi. Vadin tai lautasen suun reunapala. Suun reuna ulkopinnalla kupera, kylkeä paksumpi. Astian sisäpinnalla valkea saviliete, jonka päällä ruskea lasite. Astiassa on ollut mahdollisesti bolus-koristelua, josta jäljellä pieni keltainen täplä. Ulkopinta kirjava, hyvin vähäisiä ja epäselviä merkkejä jostain pintakäsittelystä (kiillotus/lasite?).
- KE037:026 Yksikkö M037. Keramiikka-astia, 5 kpl. Huokoinen lasitettu punasavi. Kylki- tai kylki- ja pohjapaloja astiasta. Kolme palaa liittyy yhteen, kaksi muuta palaa ovat mahdollisesti samasta astiasta. Mikäli joukossa on pohjapala, astia on ollut pyöreäpohjainen. Astian sisäpinnalla on vihertävän ruskea lyijylasite. Myös ulkopinnalla on lasiteroiskeita.
- KE037:027 Yksikkö M037. Keramiikka-astia, 3 kpl. Huokoinen lasitettu punasavi. Astian kylkipaloja, joista kaksi kuuluu yhteen, kolmas mahdollisesti samasta astiasta. Sisäpinnalla on väritön lyijylasite, ulkopinnalla ainakin yhdessä palassa merkkejä savilietteestä. Ulkopinta on nokeentunut, yhdessä palassa myös sisäpinnalla nokea.
- KE037:028 Yksikkö M037. Keramiikka-astia, 2 kpl. Huokoinen lasitettu punasavi. Kaksi astian yhteenkuuluvaa kylkipalaa, toinen paloista saattaa olla kyljen ja pohjan taitteesta. Palat ovat melko paksuja, ulkopinta on nokeentunut (padasta?). Sisäpinnalla on hieman vihertävän ruskea tai väritön lyijylasite.
- KE037:029 Yksikkö M037. Keramiikka-astia, 2 kpl. Huokoinen lasitettu punasavi. Kaksi kylkipalaa mahdollisesti samasta astiasta. Sisäpinnalla on väritön lyijylasite, ulkopinta nokeentunut.
- KE037:030 Yksikkö M037. Keramiikka-astia, 2 kpl. Huokoinen lasitettu punasavi. Kaksi kylkipalaa mahdollisesti samasta astiasta. Sisäpinnalla on väritön lyijylasite, ulkopinta osittain lohjennut, ulkopinnassa ilmeisesti saviliete.
- KE037:031 Yksikkö M037. Keramiikka-astia, 2 kpl. Huokoinen lasitettu punasavi. Kaksi kylkipalaa tai kylkipala ja kyljen ja pohjan taitepala mahdollisesti samasta astiasta. Sisäpinnalla on kellertävän vihreä lyijylasite, ulkopinta toisesta palasta osittain lohjennut. Ehjäpintaisen palan ulkopinta nokeentunut.
- KE037:032 Yksikkö M037. Keramiikka-astia, 5 kpl. Huokoinen lasitettu punasavi. Viisi toisiinsa liittyvää kylkipalaa samasta astiasta. Sisäpinnalla vihertävän ruskea, kirjava lyijylasite, ulkopinnalla rihlaus. Ulkopinta osittain nokeentunut.
- KE037:033 Yksikkö M037. Keramiikka-astia, 8 kpl. Huokoinen lasitettu punasavi. Kylkipaloja mahdollisesti samasta astiasta (?). Sisäpinnalla on ruskehtavan vihreä, kirjava lyijylasite. Kahden palan ulkopinnalla on vihreitä lasiteroiskeita. Kaikkien palojen ulkopinta on nokeentunut, yhden palan erittäin voimakkaasti. Palojen ulkopinnalla on rihlaus.
- KE037:034 Yksikkö M037. Keramiikka-astia, 4 kpl. Huokoinen lasitettu punasavi. Kylkipaloja mahdollisesti samasta astiasta (?). Sisäpinnalla on ruskea / väritön lyijylasite, ulkopinta voimakkaasti nokeentunut. Suurimman palan ulkopinnalla rihlausta.
- KE037:035 Yksikkö M037. Keramiikka-astia, 2 kpl. Huokoinen lasitettu punasavi. Kylkipaloja mahdollisesti samasta astiasta (?). Sisäpinnalla on ruskea / väritön lyijylasite. Suuremmissa palassa sisäpinnalla täplä (roiske tai koriste) vihreää lyijylasitetta. Toisen palan ulkopinta lohjennut, ehjäpintaisen palan ulkopinta vähän nokinen.
- KE037:036 Yksikkö M037. Keramiikka-astia, 3 kpl. Huokoinen lasitettu punasavi. Kylkipaloja mahdollisesti samasta astiasta (?). Sisäpinnalla on vihertävän ruskea lyijylasite. Paloissa ei ole ehjää ulkopintaa, yksi paloista on pelkkä lasitteen siru.
- KE037:037 Yksikkö M037. Keramiikka-astia, 1 kpl. Huokoinen lasitettu punasavi. Astian kylkipala. Sisäpinnalla ruskehtavan vihreä lyijylasite, ulkopinta rihlattu, hiukan nokeentunut.
- KE037:038 Yksikkö M037. Keramiikka-astia, 1 kpl. Huokoinen lasitettu punasavi. Astian kylkipala. Sisäpinnalla ruskehtavan vihreä, kirjava lyijylasite, ulkopinnallakin hiukan samanlaista lasitetta; lasiteroiske (?).
- KE037:039 Yksikkö M037. Keramiikka-astia, 1 kpl. Huokoinen lasitettu punasavi. Astian kylkipala. Sisäpinnalla ruskehtavan vihreä, kirjava lyijylasite, ulkopinta rihlattu.
- KE037:040 Yksikkö M037. Keramiikka-astia, 1 kpl. Huokoinen lasitettu punasavi. Astian kylkipala (?). Sisäpinnalla ruskehtavan vihreä, kirjava lyijylasite, ulkopinta lohjennut.
- KE037:041 Yksikkö M037. Keramiikka-astia, 1 kpl. Huokoinen lasitettu punasavi. Astian kylkipala (?). Sisäpinnalla ruskehtavan vihreä, kirjava lyijylasite, ulkopinta lohjennut.
- KE037:042 Yksikkö M037. Keramiikka-astia, 1 kpl. Huokoinen lasitettu punasavi. Astian kylkipala (?). Sisäpinnalla ruskehtavan vihreä, kirjava lyijylasite, ulkopinta lohjennut.
- KE037:043 Yksikkö M037. Keramiikka-astia, 1 kpl. Huokoinen lasitettu punasavi. Astian kylkipala (?). Sisäpinnalla ruskehtavan vihreä lyijylasite, ulkopinta lohjennut.
- KE037:044 Yksikkö M037. Keramiikka-astia, 3 kpl. Huokoinen lasitettu punasavi. Astian hyvin pieniä kylkipaloja (?) mahdollisesti samasta astiasta. Siruista kaksi on lähinnä lohjennutta ruskehtavan vihreää, kirjavaa lasitetta, joissa ei ole ulkopintaa, kolmannessa sirussa on hiven ehjää ulkopintaa. Ulkopinnalla on ilmeisesti punaruskea saviliete.
- KE037:045 Yksikkö M037. Keramiikka-astia, 1 kpl. Huokoinen lasitettu punasavi. Astian kylkipala. Sisäpinnalla hieman kellertävän ruskea tai väritön lyijylasite, ulkopinnalla rihlaus. Ulkopinta vähän nokeentunut.
- KE037:046 Yksikkö M037. Keramiikka-astia, 1 kpl. Huokoinen lasitettu punasavi. Astian kylkipala (?), melko voimakkaasti kaareva. Sisäpinnalla hieman ruskehtavan vihreä lyijylasite, ulkopinta osittain nokeentunut.
- KE037:047 Yksikkö M037. Keramiikka-astia, 1 kpl. Huokoinen lasitettu punasavi. Astian pieni kylkipala. Sisäpinnalla ruskea lyijylasite, ulkopinta rihlattu.
- KE037:048 Yksikkö M037. Keramiikka-astia, 1 kpl. Huokoinen lasitettu punasavi. Astian pieni kylkipala (?). Molemmilla pinnoilla on

- väritön tai vaalean ruskea lasite.
- KE037:049 Yksikkö M037. Keramiikka-astia, 1 kpl. Huokoinen lasitettu punasavi. Astian kylkipala. Sisäpinnalla tumman ruskea lyijylasite, ulkopinnalla yksi uurreviiva, pala on ilmeisesti lohjennut toisen uurreviivan kohdalta. Ulkopinta nokeentunut.
- KE037:050 Yksikkö M037. Keramiikka-astia, 2 kpl. Huokoinen lasitettu punasavi. Astian kylkipaloja (?) mahdollisesti samasta astiasta. Sisäpinnalla on hieman ruskehtavan vihreä lyijylasite, ulkopinta on voimakkaasti nokeentunut.
- KE037:051 Yksikkö M037. Keramiikka-astia, 1 kpl. Huokoinen lasitettu punasavi. Astian pieni kylkipala (?). Sisäpinnalla tummanvihreä lyijylasite, ulkopinnalla mahdollisesti ohut savilietekerros.
- KE037:052 Yksikkö M037. Keramiikka-astia, 1 kpl. Huokoinen lasitettu punasavi. Astian kylkipala tai kyljen ja pohjan taitepala. Pieni pala on melko voimakkaasti kaareva. Sisäpinnalla on vihreä lyijylasite.
- KE037:053 Yksikkö M037. Keramiikka-astia, 1 kpl. Huokoinen lasitettu punasavi. Astian pieni kylkipala (?). Sisäpinnalla kirjava, vihreä lyijylasite. Nokeentuneella ulkopinnalla lasiteroiske.
- KE037:054 Yksikkö M037. Keramiikka-astia, 1 kpl. Huokoinen lasitettu punasavi. Astian paksuhko kylkipala (?). Sisäpinnalla jäänteitä vihreästä lasitteesta.
- KE037:055 Yksikkö M037. Keramiikka-astia, 1 kpl. Huokoinen lasitettu punasavi. Astian paksuhko kylkipala (?). Sisäpinnalla vihreä lasite, ulkopinta osittain nokeentunut.
- KE037:056 Yksikkö M037. Keramiikka-astia, 1 kpl. Huokoinen lasitettu punasavi. Astian pieni kylkipala (?). Pala on melko voimakkaasti kaareva. Sisäpinnalla on vihreä lyijylasite, ulkopinta on lohjennut.
- KE037:057 Yksikkö M037. Keramiikka-astia, 1 kpl. Huokoinen lasitettu punasavi. Astian kylkipala, melko voimakkaasti kaareva. Sisäpinnalla on hyvin tumma, vihertävän musta lyijylasite. Musta ulkopintakin on käsitelty, mahdollisesti kiillotettu. Ulkopinnassa on kaksi uurreviivaa. Savimassa on palanut hiukan punertavan tumman harmaaksi.
- KE037:058 Yksikkö M037. Keramiikka-astia, 1 kpl. Huokoinen lasittamaton punasavi. Astian kylkipala, sisäpinta lohjennut (astia on siis saattanut olla lasitettu). Ulkopinnalla ohut ruskea savilietekerros ja rihlaus.
- KE037:059 Yksikkö M037. Keramiikka-astia, 1 kpl. Huokoinen lasittamaton punasavi. Astian kylkipala, sisäpinta lohjennut (astia on siis saattanut olla lasitettu). Ulkopinta voimakkaasti nokeentunut.
- KE037:060 Yksikkö M037. Keramiikka-astia, 1 kpl. Huokoinen lasittamaton punasavi. Astian kylkipala, sisäpinta lohjennut (astia on siis saattanut olla lasitettu). Ulkopinta nokeentunut.
- KE037:061 Yksikkö M037. Keramiikka-astia, 1 kpl. Huokoinen lasittamaton punasavi. Astian kylkipala (?), sisäpinta lohjennut (astia on siis saattanut olla lasitettu). Pala kaartuu voimakkaasti ja sen toisessa päässä on ilmeisesti jokin taite.
- KE038:001 Yksikkö M038. Keramiikka-astia, 2 kpl. Huokoinen lasitettu punasavi. Kaksi palaa samasta astiasta, joiden sipinnassa on hieman vihertävä lyijylasitus. Ulkopinta on lasitteeton ja rihlattu.
- KE038:002 Yksikkö M038. Keramiikka-astia, 1 kpl. Huokoinen lasitettu punasavi. Reuna pala, jonka profilointi on lohjennut. Astia on laakea, sisäpuoleltaan kirkkaalla lyijylasitteella lasitettu ja ulkopinnasta nokinen.
- KE038:003 Yksikkö M038. Keramiikka-astia, 1 kpl. Huokoinen lasitettu punasavi. Astian kylkipalat on lasitettu kirkkaalla lyijylasitteella sisäpinnastaan ja ylkopinta on lasitteeton, rihlattu ja nokinen.
- KE038:004 Yksikkö M038. Keramiikka-astia, 1 kpl. Huokoinen lasitettu punasavi. Astian reunapala, jonka ulkopinta on kehävöinen. Sisäpuoli on lasitettu vihreällä lyijylasitteella. Ulkopinta on rihlattu ja nokinen.
- KE039:001 Yksikkö M039. Keramiikka-astia, 1 kpl. Huokoinen lasitettu punasavi. Kahva, jossa on kärkikavenne ja kaventuman reunassa on kohovyö.
- KE039:002 Yksikkö M039. Keramiikka-astia, 1 kpl. Huokoinen lasitettu punasavi. Piikkikärkinen padan jalka, jossa on valumalasitetta. Astian sisäpinnassa on kirkas lyijylasite.
- KE039:003 Yksikkö M039. Keramiikka-astia, 1 kpl. Huokoinen punasavi. Padan jalka, joka on poikki. Jalassa ei ole lasitetta.
- KE039:004 Yksikkö M039. Keramiikka-astia, 8 kpl. Huokoinen lasitettupunasavi. Astianpaloja, jotka on lasitettu kirkkaalla lyijylasitteella astian sisäpinnasta. Ulkopinnassa on valumia. Ulkopinta on rihlattu ja alaostastaan nokinen.
- KE039:005 Yksikkö M039. Keramiikka-astia, 2 kpl. Huokoinen lasitettu punasavi. Astian paloja, jotka on lasitettu vihreällä lyijylasitteella.
- KE039:006 Yksikkö M039. Keramiikka-astia, 1 kpl. Huokoinen lasitettu punasavi. Astianpaloja, joissa on tumma lyijylasite.
- KE039:007 Yksikkö M039. Keramiikka-astia, 3 kpl. Huokoinen lasitettu punasavi. Pikarin kolme palaa, jossa on lasitetta. Astia on ulkopinnasta valkosavettu ja sisäpinta on lasitettu vihreällä lyijylasitteella. Pikarissa on pohjalevy.
- KE039:008 Yksikkö M039. Keramiikka-astia, 2 kpl. Huokoinen lasitettu punasavi. Kaksi astian palaa, joiden sisäpinnassa on vihreä lasite. Ulkopinta on valkosavettu ja rihlattu. Astian palan pinnassa on pieni kynsi tai hammas.
- KE040:001 Yksikkö M040. Keramiikka-astia, 1 kpl. Huokoinen lasitettu punasavi. Astian kylkipala, jonka sisäpinta on lasitettu kirkkaalla lyijylasitteella ja ulkopinnassa on lasitevalumia.
- KE043:001 Yksikkö M043. Keramiikka-astia, 1 kpl. Huokoinen lasitettu punasavi. Pohjapala, jossa osa seinämää. Astian sisäpinnassa on valkosavikuviona linnun varpaat ja kupu. Lasitus on kellertävää kirkasta lyijylasitusta.
- KE043:002 Yksikkö M043. Keramiikka-astia, 1 kpl. Huokoinen lasitettu punasavi. Astia on lasitettu sisäpuoleltaan kellertävällä lyijylasitteella, jonka alla valkosavikuviot ovat keltaisia ja savi vihreää. Valkosavessa on lisäksi selviä vihreän lasituksen alueita.
- KE043:003 Yksikkö M043. Keramiikka-astia, 1 kpl. Huokoinen lasitettu punasavi. Padan kupera pohja, jonka sisäpinta on lasitettu tummasävyisellä lyijylasitteella.
- KE043:004 Yksikkö M043. Keramiikka-astia, 1 kpl. Huokoinen lasitettu punasavi. Padan kapea ja nokinen jalka, jonka maljan sisäpinnassa on tumma lyijylasitus.
- KE043:005 Yksikkö M043. Keramiikka-astia, 1 kpl. Huokoinen lasitettu punasavi. Asdian kylkipaloja, joiden ulkopinta on nokinen. Kyseessä on ilmeisesti padan kylkipaloja. Sisäpinta on lasitettu kirkkaalla lyijylasituksella.
- KE043:006 Yksikkö M043. Keramiikka-astia, 2 kpl. Huokoinen lasitettu punasavi. Astian kylkipaloja, joiden ulkopinta on valkosavettu ja sisäpinta on lasitettu vihreällä lyijylasitteella.
- KE045:001 Yksikkö M045. Keramiikka-astia, 3 kpl. Huokoinen lasitettu punasavi. Astianpaloja, joissa sisäpinta on lasitettu kellertävällä lyijylasitteella, jonka alla on valkosavikuviointia kehäviivoja ja aaltoviivoja (bolus). Lasituksessa on myös vihreän lasituksen läiskiä.
- KE047:001 Yksikkö M047. Keramiikka-astia, 1 kpl. Huokoinen lasitettu punasavi. Astian reunapala, jonka reuna on profiloitu

- ulospäin. Ulkoseinämässä on yksi kohovyö. Astia on lasitettu sisäpuolelta kirkaalla lyijylasitteella ja ulkoseinämässä on valumia.
- KE047:002 Yksikkö M047. Keramiikka-astia, 1 kpl. Huokoinen lasitettu punasavi. Astian kylkipala, jonka sisäpinta on lasitettu kirkaalla lyijylasitteella. Ulkopinta on nokinen.
- KE047:003 Yksikkö M047. Keramiikka-astia, 1 kpl. Huokoinen lasitettu punasavi. Vaaleasta punasavesta valmistettu astia, jonka kylkipalassa on sisäpinnassa keltainen lyijylasitus. Ulkopinnassa on rihlausta.
- KE048:001 Yksikkö M048. Keramiikka-astia, 27 kpl. Huokoinen lasitettu punasavi. Kolmijalkapata. Osa kyljen kappaleista puuttuu, sekä kolmas jalka. Padan sisäpinnalla on lyijylasitus. Ulkopinta on koristeltu vaakasuorilla urakoristeilla. Padan suu kääntyy sisäänpäin. Putkikahvan liitos tallella, itse kahva ei ole. Jalat pienet ja sirot. Seinämän paksuus: 6 mm. Jalan pituus: 59 mm (ulkomitta).
- KE048:002 Yksikkö M048. Keramiikka-astia, 5 kpl. Huokoinen lasitettu punasavi. Astian kylki ja reunapaloja. Sisäpinnalla lyijylasite, jossa koristeena vaakasuuntaisia bolusraitoja sekä bolustäpliä. Seinämän paksuus: 6 mm.
- KE048:003 Yksikkö M048. Keramiikka-astia, 1 kpl. Huokoinen lasitettu punasavi.
- KE048:004 Yksikkö M048. Keramiikka-astia, 1 kpl. Huokoinen lasitettu punasavi. Katkennut kolmijalkapadan jalka. Padan pohjan puolella lyijylasitus. Jalan halkaisija tyvestä: 40 mm.
- KE048:005 Yksikkö M048. Keramiikka-astia, 1 kpl. Huokoinen lasitettu punasavi. Katkennut kolmijalkapadan jalka. Padan pohjan puolella lyijylasitus. Jalan halkaisija tyvestä: 31 mm.
- KE048:006 Yksikkö M048. Keramiikka-astia, 1 kpl. Huokoinen lasitettu punasavi. Kolmijalkapadan jalka. Padan pohjan puolella lyijylasitus. Jalan halkaisija tyvestä: 31 mm. Jalan pituus: 60 mm.
- KE048:007 Yksikkö M048. Keramiikka-astia, 1 kpl. Huokoinen lasitettu punasavi. Padan suun reuna. Sisäpinnalla lyijylasite. Ulkopinta profiloitu. Seinämän paksuus: 6 mm.
- KE048:008 Yksikkö M048. Keramiikka-astia, 1 kpl. Huokoinen lasittamaton punasavi. Molemmista päistään katkennut kolmijalkapadan jalka.
- KE048:009 Yksikkö M048. Keramiikka-astia, 1 kpl. Huokoinen lasitettu punasavi. Astian suun reunapala. Voimakkaasti profiloitu. Sisäpinnalla lasitusta. Seinämän paksuus: 5 mm.
- KE048:010 Yksikkö M048. Keramiikka-astia, 1 kpl. Huokoinen lasitettu punasavi. Astian reunapala. Sisäpinnalla vihreä lasitus. Ulkopinnalla boluskoristelua. Seinämän paksuus: 9 mm.
- KE048:011 Yksikkö M048. Keramiikka-astia, 2 kpl. Huokoinen lasitettu punasavi. Astian reunapaloja. Sisäpinnalla lyijylasitus. Ulkopinta nokinen ja pprofiloitu. Seinämän paksuus: 5 mm.
- KE048:012 Yksikkö M048. Keramiikka-astia, 2 kpl. Huokoinen lasitettu punasavi. Astian profiloituja reunapaloja. Sisäpinnalla lyijylasitusja bolusraitoja. Ulkopinta nokinen. Seinämän paksuus: 5 mm.
- KE050:001 Yksikkö M050. Keramiikka-astia, 2 kpl. Huokoinen lasitettu punasavi. Savipadan jalan kuve, jonka ulkopinta on nokinen ja sisäpinta lasitettu tummanruskeaksi lyijylasitteella.
- KE051:001 Yksikkö M051. Keramiikka-astia, 1 kpl. Huokoinen lasitettu punasavi. Kylkipala, jonka ulkopinta on nokinen ja sisäpinta lasitettu kirkaalla lyijylasitteella.
- KE052:001 Yksikkö M052. Keramiikka-astia, 1 kpl. Kivisavi. Astian pohjan kulmapala, jonka pohjan reuna on muotoiltu sormipainalluksin, joissa on sormenjäljet.
- KE052:002 Yksikkö M052. Keramiikka-astia, 1 kpl. Huokoinen lasitettu punasavi. Astian reunapala, jossa on pinnassa valkosavikehiä, joiden pinnassa on kirkas lyijylasite.
- KE052:003 Yksikkö M052. Keramiikka-astia, 1 kpl. Huokoinen lasitettu punasavi. Kylkipala, jonka sisäpinnassa on tummanruskean värinen lyijylasite. Ulkopinta on rihlattu.
- KE052:004 Yksikkö M052. Keramiikka-astia, 1 kpl. Huokoinen lasitettu punasavi. Jälkipalanut lasitetun astian pala.
- KE053:001 Yksikkö M053. Keramiikka-astia, 1 kpl. Huokoinen lasitettu punasavi. Iso 96,7 mm pitkä padan jalka, joka on ulkopinnaltaan nokinen. Astian sisäpuoli on lasitettu kellertävällä lyijylasitteella.
- KE053:002 Yksikkö M053. Keramiikka-astia, 1 kpl. Huokoinen lasitettu punasavi. Reunapala, jonka reuna on taittunut ulospäin. Astian sisäpinta on lasitettu kirkaalla lyijylasitteella. Astia on jälkipalanut. Ulkopinnassa astian reunaosassa on urakoristeena kaksi uraa.
- KE053:003 Yksikkö M053. Keramiikka-astia, 1 kpl. Huokoinen lasitettu punasavi. Pieni kylkipala, jonka sisäpinnassa on kirkas lyijylasite. Ulkopinnassa on rihlaus ja siinä on nokea.
- KE054:001 Yksikkö M054. Keramiikka-astia, 1 kpl. Huokoinen lasitettu punasavi. Astian reunapala, jonka pinnassa on valkosavikehiä (bolus). Sisäpinta on lasitettu kirkaalla lyijylasitteella. Seinämän paksuus 7,3 mm.
- KE054:002 Yksikkö M054. Keramiikka-astia, 1 kpl. Huokoinen lasitettu punasavi. Astian reunapala, jonka sisäpinta on lasitettu vihertävällä lyijylasituksella. Reunan ulkoseinämässä on kaksi koristeuurrosta. Paksuus 8,7 mm.
- KE054:003 Yksikkö M054. Keramiikka-astia, 2 kpl. Huokoinen lasitettu punasavi. Reunapaloja samasta astiasta. Reunan päällä bolusraitaa, reunan ulkopinnassa kaksi horisontaalia uraa. Samasta astiasta, sopivat yhteen.
- KE054:004 Yksikkö M054. Keramiikka-astia, 1 kpl. Huokoinen lasitettu punasavi. Astian reunapala. Reunan päällä ja sisäpinnassa lasitteen jäänteitä.
- KE055:001 Yksikkö M055. Keramiikka-astia, 2 kpl. Huokoinen lasitettu punasavi. Astian reunapaloja, jotka on lasitettu sisäpuoleltaan kirkaalla hieman kirjavalla lyijylasitteella. Reunan ulkosyrjällä on kaksi kohovyötä samoin kuin yksi astian reunan ja kyljen rajalla.
- KE055:002 Yksikkö M055. Keramiikka-astia, 1 kpl. Huokoinen lasitettu punasavi. Ohuen astian reunapala, jonka sisäpinta reunan ulkopintaa myöten on lasitettu tummalla lyijylasitteella. Paksuus 5,0 mm.
- KE056:001 Yksikkö M056. Keramiikka-astia, 14 kpl. Huokoinen lasitettu punasavi. Astian kylkipaloja, joiden ulkopinnassa on rihlaus. Sisäpinnassa on tumma lyijylasite. Paksuus 6,2 mm. Astian reuna on sisäänpäin taitettu. Reunan paksuus 8,1 mm.
- KE056:002 Yksikkö M056. Keramiikka-astia, 7 kpl. Huokoinen lasitettu punasavi. Astian paloja, joissa on vihreä lyijylasitus ja lasituksen alla on valkosavikuvioita (bolus). Ulkopinta on lasittamaton.
- KE056:003 Yksikkö M056. Keramiikka-astia, 2 kpl. Huokoinen lasitettu punasavi. Padan paloja, joissa toisessa on jalankanta. Astian sisäpinta on lasitettu vihreällä lyijylasitteella. Ulkopinnassa on nokea.

- KE056:004 Yksikkö M056. Keramiikka-astia, 1 kpl. Huokoinen lasitettu punasavi. Astian paloja, joiden sisäpinta on lasitettu kirkaalla lyijylasitteella.
- KE056:005 Yksikkö M056. Keramiikka-astia, 1 kpl. Huokoinen punasavi. Erittäin sirä jalka padasta, jossa on valumavärjäymiä. Pään läpimitta 8,8 mm.
- KE056:006 Yksikkö M056. Keramiikka-astia, 1 kpl. Huokoinen punasavi. Pieni jalka padasta. Pään läpimitta 11,8 mm.
- KE056:007 Yksikkö M056. Keramiikka-astia, 1 kpl. Huokoinen lasitettu punasavi. Padan kahva, jossa on 13,0 mm kärjestä kohovyö kahvan ympäri. Päässä on suppilomainen syvennys. Kahvan läpimitta 17,8 m.
- KE056:008 Yksikkö M056. Keramiikka-astia, 1 kpl. Huokoinen lasitettu punasavi. Reunapala, jonka ulkosyrjässä kulkee uranne. Astian sisäpinnassa on valkosavikuviointia / (bolus). Sisäpinta on lasitettu vihertävällä lyijylasitteella.
- KE056:009 Yksikkö M056. Keramiikka-astia, 1 kpl. Huokoinen lasitettu punasavi. Reunapala, jonka ulkopuoli on lasittamaton ja rihlattu. Sisäpinnassa on kirkas lyijylasitus. Astian ulkopinta on nokinen. Seinämän paksuus 5,0 mm.
- KE056:010 Yksikkö M056. Keramiikka-astia, 1 kpl. Huokoinen lasitettu punasavi. Reunapala, jonka molemmat puolet on lasitettu lyijylasitteella tummanruskeiksi. Reunan ulkosyrjällä kulkee pykäläura. Seinämän paksuus 3,1 mm.
- KE056:011 Yksikkö M056. Keramiikka-astia, 3 kpl. Huokoinen lasitettu harmaasavi. Pohjantaitteen pala ja kaksi kylkipalaa, joissa on vihertävä lasitus molemmin puolin. Astiassa on poikkileikkaukseltaan kaareva pohjakehä. Saviaines on harmaata. Pohja paksuus 6,7 mm; seinämän paksuus 7,3 mm.
- KE056:012 Yksikkö M056. Keramiikka-astia, 7 kpl. Huokoinen lasitettu punasavi. Astianpaloja, joiden ulkopinta on lasitteeton ja rihlattu ja sisäpinnassa on kirkas lyijylasitus.
- KE056:013 Yksikkö M056. Keramiikka-astia, 2 kpl. Huokoinen lasitettu punasavi. Kaksi jälipalaneen astian palaa, joissa on lyijylasitus. Astian sisäpinnassa. Seinämän paksuus 5,8 mm.
- KE056:014 Yksikkö M056. Keramiikka-astia, 13 kpl. Huokoinen punasavi. Sekalaisia paloja, joissa osassa on valkosaveusta.
- KE056:015 Yksikkö M056. Keramiikka-astia, 11 kpl. Huokoinen lasitettu punasavi. Jälkipalaneen astian paloja, joissa on valkosavikuviointia (bolus). Sisäpinnassa on tumma lyijylasitus. Ulkopinta on lasitteeton. Seinämän paksuus 10,2 mm.
- KE056:016 Yksikkö M056. Keramiikka-astia, 1 kpl. Huokoinen lasitettu punasavi. Astiassa on sisäpinnassa valkosavikehä ja lehväaihe, joista lehvät on lasitettu vihreällä lyijylasitteella ja muu astia kellertävällä kirkaalla lyijylasitteella. Ulkopuolella on valumalasisitettä. Seinämän paksuus 6,0 mm.
- KE056:017 Yksikkö M056. Keramiikka-astia, 2 kpl. Huokoinen lasitettu punasavi. Astian reunapala ja kylkipala, joissa on valkosavikehä (bolus) ja kirkas lyijylasite. Ulkopinnassa reunan alapuolella on kaksi uranetta. Seinämän paksuus 4,9 mm; reunan paksuus 7,2 mm.
- KE056:018 Yksikkö M056. Keramiikka-astia, 1 kpl. Huokoinen lasitettu punasavi. Reunapala, jonka sisäpinta on valkosavettu. Pinnassa on ollut kirkas lyijylasite. Seinämän paksuus 3,4 mm; reunan paksuus 6,6 mm.
- KE056:019 Yksikkö M056. Keramiikka-astia, 1 kpl. Huokoinen lasitettu punasavi. Paksu kylkipala, jonka sisäpinnassa on valkosavikuviointia (bolus). Astia on lasitettu kirkaalla lyijylasitteella.
- KE056:020 Yksikkö M056. Keramiikka-astia, 1 kpl. Huokoinen punasavi. Astian pohjan kulmapala, jossa ei ole sisäpintaa.
- KE056:021 Yksikkö M056. Keramiikka-astia, 1 kpl. Huokoinen lasitettu punasavi. Kaksi astian reunapalaa, joiden sisäpinta on lasitettu kellertävällä lyijylasitteella. Reunan ulkopinta on profiloitu uranteiseksi. Astia laajenee reunan alapuolelta. Reunan korkeus 20,3 mm; paksuus 8,4 mm; seinämän paksuus 5,0 mm.
- KE056:022 Yksikkö M056. Keramiikka-astia, 1 kpl. Huokoinen lasitettu punasavi. Reunapala, joka on valkosavettu (engobe). Reunan syrjä kulke pilkkurivi ruskeaksi palaneesta savilietteestä. Astia on lasitettu molemmin puolin kirkaalla lyijylasitteella. Reunan ulkopuolella on kaksi uranetta. Seinämän paksuus 4,7 mm.
- KE056:023 Yksikkö M056. Keramiikka-astia, 1 kpl. Kivisavi. Astian reunapala, joka on lasitettu molemmin puolin suolalasisitellä. Ulkopinnassa on Profiloitua ja sinistä maalauskuviointia. Reunan paksuus 6,0 mm.
- KE056:024 Yksikkö M056. Keramiikka-astia, 1 kpl. Huokoinen lasitettu punasavi. Sisäpuoleltaan keltaiseksi lasitettu ja ulkopinnasta vihreäksi lasitettu astian pala. Lasitus on lyijylasitetta. Seinämän paksuus 3,7 mm.
- KE056:025 Yksikkö M056. Keramiikka-astia, 1 kpl. Fajanssi. Fajanssiastian pala, jossa valkoinen tinalasitus.
- KE057:001 Yksikkö M057. Keramiikka-astia, 1 kpl. Huokoinen lasitettu punasavi. Kylkipala, jonka sisäpinnassa on keltainen lyijylasitus.
- KE058:001 Yksikkö M058. Keramiikka-astia, 1 kpl. Huokoinen punasavi. Padan jalka, jonka läpimitta on 17,5 mm.
- KE058:002 Yksikkö M058. Keramiikka-astia, 1 kpl. Huokoinen lasitettu punasavi. Vaalean punaista savea oleva astian kylkipala, jonka sisäpinnassa on keltainen lyijylasitus. Ulkopinnassa on uranteita. Seinämän paksuus 5,4 mm.
- KE058:003 Yksikkö M058. Keramiikka-astia, 1 kpl. Fajanssi. Fajanssiastian pala, joka on tinalasitettu molemmin puolin valkeaksi, jossa on sinisiä maalauskuviointia. Seinämän paksuus 4,7 mm.
- KE059:001 Yksikkö M059. Keramiikka-astia, 1 kpl. Huokoinen lasitettu punasavi. Kirkaalla lyijylasitteella lasitetun astian pala. Lasitus on astian sisäpuolella.
- KE060:001 Yksikkö M060. Keramiikka-astia, 1 kpl. Huokoinen lasitettu punasavi. Suun reunapala mahdollisesti vadista tai lautasesta. Reunan sisäpinta on kupera, puolipyöreä. Savimassa on harmaan vaaleanpunertavaa, kyseessä saattaa olla punasaven sijaan valkosavi. Sisäpinnalla vihertävän keltainen lasite.
- KE060:002 Yksikkö M060. Keramiikka-astia, 1 kpl. Huokoinen lasitettu punasavi. Suun reunapala vadista. Reunan alapuolinen leveä kohovyö saattaa olla pohjan reuna. Sisäpinnalla on bolus-koristelua; vaalean vihreitä täpliä kellertävän vihreällä pohjalla, päällä on lyijylasite. Vihreitä lasitteen jäämiä / roiskeita (?) on myös astian ulkopinnassa.
- KE060:003 Yksikkö M060. Keramiikka-astia, 1 kpl. Huokoinen lasitettu punasavi. Suun reunapala mahdollisesti vadista. Reuna on suorahko, ehjää reunaa on hyvin vähän. Astian sisäpinnalla on jäänteitä ruskehtavan vihreästä lasitteesta, ulkopinta lohjennut.
- KE060:004 Yksikkö M060. Keramiikka-astia, 1 kpl. Huokoinen lasitettu punasavi. Astian suun reunapala. Reuna on taivutettu loivasti ulospäin, reunan sisäpuoli on kupera. Astian sisäpinnalla on kellertävän vihreä lasite, ulkopinta on paikoin nokeentunut. Ulkopinnalla n. 7 mm reunasta on reunan suuntainen uurreviiva. Noin 2 cm reunan alapuolella on kohovyö ja sen alapuolella astian kyljessä on rihlaus. Ulkopintaan on tarttunut pari hyvin pientä kasvi(?)jäännettä.
- KE060:005 Yksikkö M060. Keramiikka-astia, 1 kpl. Huokoinen lasitettu punasavi. Astian kylkipala. Epätasaisella sisäpinnalla on punertavan ruskea lyijylasite. Ulkopinnalla astian korvan toinen kiinnityskohta, korva lohjennut pois.

- KE060:006 Yksikkö M060. Keramiikka-astia, 2 kpl. Huokoinen lasitettu punasavi. Astian toisiinsa liittyvät kylkipalat. Sisäpinnalla on ruskea lasite, myös ulkopinnalla lasitteen jäänteitä. Ulkopinta on voimakkaasti nokeentunut. Suuremmassa palassa ulkopinnalla profilointi t. kohovyö, molemmissa paloissa matala rihlaus.
- KE060:007 Yksikkö M060. Keramiikka-astia, 2 kpl. Huokoinen lasitettu punasavi. Astian kylkipaloja mahdollisesti samasta astiasta. Sisäpinnalla on vihertävän ruskea lasite. Ulkopinta on voimakkaasti nokeentunut. Ulkopinnalla matala rihlaus.
- KE060:008 Yksikkö M060. Keramiikka-astia, 1 kpl. Huokoinen lasitettu punasavi. Astian kylkipala. Sisäpinnalla ruskean ja tummansinisen kirjava lasite, ulkopinnalla ympyräkeskinen kohouma (kohovyö?), mahdollisesti kyljen ja suun reunan taitepala.
- KE060:009 Yksikkö M060. Keramiikka-astia, 1 kpl. Huokoinen lasitettu punasavi. Astian pieni kylkipala. Sisäpinnalla vihreän ruskea lyijylasite, ulkopinnalla engobe ja jäänteitä kirkkaan vihreästä lyijylasitetusta maalista / lyijylasitteesta.
- KE060:010 Yksikkö M060. Keramiikka-astia, 1 kpl. Huokoinen lasitettu punasavi. Astian kylkipala. Sisäpinnalla keltaisenvihreä lyijylasite, ulkopinnalla saviliete ja aivan pieni jäännös valkoisesta lyijylasitteesta.
- KE061:001 Yksikkö M061. Keramiikka-astia, 1 kpl. Kivisavi. Raeren-kannun kupera kylkipala. Ulkopinnalla suolalasisitus. Koristeena neljään osaan jaettu vaakuna, jossa heraldiset kuviot: kotka, kaksi jalopeuraa sekä vaakaviitoituksen päällä oleva "kruunukaari". Seinämän paksuus: 5 mm. 1600-luku?
- KE061:002 Yksikkö M061. Keramiikka-astia, 1 kpl. Huokoinen lasitettu punasavi. Kylkipala (kahdessa osassa), jossa lyijylasitus sisäpinnalla ja suunreunassa. Ulkopinnalla koristeena vaakauritus. Ulkopinta nokeentunut. Seinämän paksuus: 4 mm.
- KE061:003 Yksikkö M061. Keramiikka-astia, 1 kpl. Huokoinen lasitettu punasavi. Kylkipala, joka on lyijylasitettu sisäpinnalta. Seinämän paksuus: 5 mm.
- KE061:004 Yksikkö M061. Keramiikka-astia, 1 kpl. Huokoinen lasitettu punasavi. Kylkipala, joka on lyijylasitettu sisäpinnalta. Seinämän paksuus: 5 mm.
- KE061:005 Yksikkö M061. Keramiikka-astia, 1 kpl. Huokoinen lasitettu punasavi. Kylkipala, jossa on kirkas lyijylasite ulkopinnassa. Seinämän paksuus: 4 mm.
- KE061:006 Yksikkö M061. Keramiikka-astia, 1 kpl. Huokoinen lasitettu punasavi. Kylkipala, jossa on kirkas lyijylasite sisäpinnassa. Ulkopinta vaakauritettu. Seinämän paksuus: 11 mm.
- KE061:007 Yksikkö M061. Keramiikka-astia, 1 kpl. Huokoinen lasitettu punasavi. Profiloitu kylkipala, jossa on kirkas lyijylasite sisäpinnassa. Lasitteessa on boluskoristelua. Seinämän paksuus: 10 mm.
- KE062:001 Yksikkö M062. Keramiikka-astia, 1 kpl. Huokoinen lasitettu punasavi. Padan suunreunan/kylki kappale, jossa kirkas lyijylasitus. Ulkopinta profiloitu. Seinämän paksuus: 8 mm.
- KE062:002 Yksikkö M062. Keramiikka-astia, 1 kpl. Huokoinen lasitettu punasavi. Padan suunreunan kappale, jossa kirkas lyijylasitus. Kappale on profiloitu. Seinämän paksuus: 9 mm.
- KE062:003 Yksikkö M062. Keramiikka-astia, 2 kpl. Huokoinen lasitettu punasavi. Kylkipaloja, joissa sisäpinnassa kirkas lyijylasite. Seinämän paksuus: 4 mm.
- KE062:004 Yksikkö M062. Keramiikka-astia, 3 kpl. Huokoinen lasitettu punasavi. Kylkipaloja, joista uupuu toinen pinta. Ehjällä puolella boluskoristelujäämiä.
- KE062:005 Yksikkö M062. Keramiikka-astia, 1 kpl. Fajanssi. Fajanssin kappale. Valkoinen lasitus keltaisen saven päällä. Toinen pinta uupuu.
- KE062:006 Yksikkö M062. Keramiikka-astia, 1 kpl. Kivisavi. Pikarin suunreuna. Ulkopinnassa pieni polviprofilointi. Seinämän paksuus: 5 mm.
- KE063:001 Yksikkö M063. Keramiikka-astia, 2 kpl. Huokoinen lasitettu punasavi. Toisiinsa liittyvät astian reuna- ja kylkipalat. Reuna taipuu hieman sisäänpäin, reunan sisäpuoli on kupera. Reuna on taitettu kaksinkerroin ulospäin. Astian ulkopinnalla on rihlaus. Ulkopinta on nokeentunut.
- KE063:002 Yksikkö M063. Keramiikka-astia, 3 kpl. Huokoinen lasitettu punasavi. Astian kylkipaloja, kaksi liittyy toisiinsa ja kolmas on myös todennäköisesti samasta astiasta. Sisäpinnalla on ruskehtavan vihreä lyijylasite, ulkopinta on paikoin nokeentunut. Yhden palan ulkopinnalla on reunoiltaan hieman epätasainen ympyräkeskinen uurre.
- KE063:003 Yksikkö M063. Keramiikka-astia, 1 kpl. Huokoinen lasitettu punasavi. Astian kylkipala. Sisäpinnalla on ruskean ja musta kirjava lyijylasite, ulkopinnalla rihlaus.
- KE063:004 Yksikkö M063. Keramiikka-astia, 1 kpl. Huokoinen lasitettu punasavi. Astian kylkipala. Sisäpinnalla on ruskea tai väritön lyijylasitus, nokeentuneella ulkopinnalla rihlaus.
- KE063:005 Yksikkö M063. Keramiikka-astia, 1 kpl. Huokoinen lasitettu punasavi. Astian kylkipala. Sisäpinnalla on vihertävän ruskea lyijylasitus. Ulkopinnalla kohovyö sekä sormipainanteelta näytävä "kuoppa".
- KE063:006 Yksikkö M063. Keramiikka-astia, 1 kpl. Huokoinen lasitettu punasavi. Astian kylkipala. Sisäpinnalla on melko tumma, ruskehtavan vihreä lyijylasitus. Ulkopinnalla samaa lasitetta valuma tai roiske, ulkopinta rihlattu.
- KE063:007 Yksikkö M063. Keramiikka-astia, 1 kpl. Huokoinen lasitettu punasavi. Astian kylkipala. Sisäpinnalla on kellertävän vihreä lyijylasitus, jossa ympyräkeskisiä himmeitä raitoja. Ruskeankirjavalla (savilietettä?) ulkopinnalla samaa lasitetta valuma tai roiske, ulkopinnalla vähän rihlausta.
- KE063:008 Yksikkö M063. Keramiikka-astia, 1 kpl. Huokoinen lasitettu punasavi. Astian kylkipala. Sisäpinnalla on ruskea matta lasite (tai paksu savilietekerros?), ulkopinnalla rihlaus.
- KE064:001 Yksikkö M064. Keramiikka-astia, 1 kpl. Kivisavi. Selteripullon yläosa. Suu mennyt rikki, kahva poikki. Ulkopinnassa leima, jossa lukee "SELTE". Loppu murtunut pois. Seinämän paksuus: 5 mm. Pullon halkaisija: 73 mm.
- KE064:002 Yksikkö M064. Keramiikka-astia, 1 kpl. Huokoinen lasitettu punasavi. Profiloitu padan suunreuna, jossa on kirkas lyijylasitus. Saviaines vaaleaa punasavea. Seinämän paksuus: 7 mm.
- KE064:003 Yksikkö M064. Keramiikka-astia, 1 kpl. Fajanssi. Lautasen reunan pala. Savimateriaali valkoista, valkoinen lasitus. Seinämän paksuus: 4 mm.
- KE064:004 Yksikkö M064. Keramiikka-astia, 1 kpl. Fajanssi. Lautasen reunan pala. Savimateriaali valkoista, valkoinen lasitus. Seinämän paksuus: 4 mm.
- KE065:001 Yksikkö M065. Keramiikka-astia, 1 kpl. Huokoinen lasitettu punasavi. Astian suunreunapala, hieman ulospäin taittuva. Reunan sisäpuoli kupera. Sisäpinnalla väritön tai ruskea lasite (astian pinnassa saattaa olla saviliete). Ulkopinnassa on kohovyö, jonka alapuolella rihlaus. Ulkopinta on paikoin nokeentunut.

- KE066:001 Yksikkö M066. Keramiikka-astia, 1 kpl. Huokoinen lasitettu punasavi. Kylkipala, jossa isäpinnalla on vihreä lasitus. Ulkopinta nokeentunut. Seinämän paksuus: 5 mm.
- KE066:002 Yksikkö M066. Keramiikka-astia, 1 kpl. Huokoinen lasitettu punasavi. Kylkipala, jossa isäpinnalla on kirkas lyijyasitus. Seinämän paksuus: 7 mm.
- KE066:003 Yksikkö M066. Keramiikka-astia, 1 kpl. Huokoinen lasitettu punasavi. Kylkipala, jossa sisäpinnalla on kirkas lyijyasitus. Ulkopinta nokeentunut. Seinämän paksuus: 4 mm.
- KE066:004 Yksikkö M066. Keramiikka-astia, 1 kpl. Huokoinen lasitettu punasavi. Kylkipala, jossa sisäpinnalla on vihertävän keltainen lyijyasitus. Ulkopinta vaakauritettu. Seinämän paksuus: 4 mm.
- KE066:005 Yksikkö M066. Keramiikka-astia, 1 kpl. Huokoinen lasitettu punasavi. Kylkipala, joka on palanut. Sisäpinnan kirkkaassa lyijylasitteessa kiinni hiekkaa. Seinämän paksuus: 6 mm.
- KE066:006 Yksikkö M066. Keramiikka-astia, 1 kpl. Huokoinen lasitettu punasavi. Kylkipala, sisäpinnalla tumma kirkas lyijylasite. Seinämän paksuus: 6 mm.
- KE067:001 Yksikkö M067. Keramiikka-astia, 1 kpl. Erittäin kovaksi poltettu. Astian (kannu/tuoppi/pikari/kuppi) pohjan reunapala, vähän kylkeä ja pohjaa. Pohjan reunassa on huolellisesti muotoiltu sormipainannekoristelu. Pohja vaikuttaa hyvin ohuelta. Pintakäsittelystä on vain vähäisiä, epäselviä jäänteitä. Savimassa on väriltään melko vaalean harmaata. Massa muistuttaa kivisavea, mutta se ei ole aivan tasa-aineista.
- KE067:002 Yksikkö M067. Keramiikka-astia, 1 kpl. Erittäin kovaksi poltettu. Astian (kannu/pikari/tuoppi/kuppi) suun suorahko reunapala ja kylkipala, jotka liittyvät yhteen. Pintakäsittelystä on vain vähäisiä, epäselviä jäänteitä. Sisäpinnalla on rihlaus, ulkopinnalla n. 1 cm reunasta ympyräkeskinen uurreviiva. Savimassa on väriltään kellertävän vaalean harmaa. Massa muistuttaa kivisavea, mutta se ei ole aivan tasa-aineista.
- KE067:003 Yksikkö M067. Keramiikka-astia, 1 kpl. Erittäin kovaksi poltettu. Astian (kannu/pikari/tuoppi/kuppi) kylkipala. Pintakäsittelystä on vain vähäisiä, epäselviä jäänteitä. Sisäpinnalla on rihlaus. Ulkopinnalla jäänteitä korvan kiinnityskohdasta. Savimassa on väriltään vaalean harmaata. Massa muistuttaa kivisavea, mutta se ei ole aivan tasa-aineista.
- KE067:004 Yksikkö M067. Keramiikka-astia, 1 kpl. Huokoinen lasitettu punasavi. Tasapohjaisen astian pohjan ja kyljen taitepala. Sisä- ja ulkopinnoilla vaaleahko, punertavan ruskea lyijylasite.
- KE067:005 Yksikkö M067. Keramiikka-astia, 1 kpl. Huokoinen lasitettu punasavi. Astian kylkipala. Sisäpinnalla melko tumman ruskea lyijylasite. Nokeentuneella ulkopinnalla ympyräkeskisiä uurreviivoja.
- KE067:006 Yksikkö M067. Keramiikka-astia, 2 kpl. Huokoinen lasitettu punasavi. Toisiinsa liittyvät melko paksut astian kylki- tai pyöreähkön pohjan pohjapalat. Sisäpinnalla hieman kellertävän ruskea lyijylasite, jossa muutamia vihreitä laikkuja. Lasitteen alla ilmeisesti saviliete. Ulkopinta osittain nokeentunut.
- KE068:001 Yksikkö M068. Keramiikka-astia, 1 kpl. Huokoinen lasitettu punasavi. Harmaaksi palaneesta savesta oleva saviastian kylkipala, jonka sisäpuoli on lasitettu tummalla lyijylasitteella, joka on sävyllään tumman vihreä. Lasitetta on myös reunan ulkopuolella. Seinämän paksuus 4,6 mm.
- KE068:002 Yksikkö M068. Keramiikka-astia, 1 kpl. Huokoinen lasitettu punasavi. Astian kylkipala, jonka sisäpinta on lasitettu tummanruskeaksi lyijylasitteella. Ulkopinta on nokinen ja rihlattu. Seinämän paksuus 4,9 mm.
- KE068:003 Yksikkö M068. Keramiikka-astia, 1 kpl. Huokoinen lasitettu punasavi. Korva, joka on astian seinämässä kiinni. Astian sisäpinta on lasitettu vihreällä lyijylasitteella. Seinämän paksuus 5,2 mm; Reunan paksuus 10,4 mm; korvan leveys 26,8 mm.
- KE068:004 Yksikkö M068. Keramiikka-astia, 1 kpl. Huokoinen lasitettu valkosavi. Reunapala, joka on lasitettu molemmin puolin tummanvihreäksi. Astian ulkoseinämässä on kohovivoviivaraita. Seinämän paksuus 3,7 mm.
- KE072:001 Yksikkö M072. Keramiikka-astia, 1 kpl. Huokoinen lasitettu punasavi. Matalareunaisen vadin reunapala, mukana pohjan taite ja vähän pohjaa. Sisäpinnalla on kellertävän vihreä lyijylasite, ulkopinnalla roiske sisäpinnan lasitteesta ja mahdollisesti saviliete. Reunan päällä on aavistus kirkkaamman vihreää väriä; astiassa on saattanut olla bolus-koristelu.
- KE072:002 Yksikkö M072. Keramiikka-astia, 1 kpl. Huokoinen lasitettu punasavi. Astian pohjan ja kyljen taitepala. Molemmilla pinnoilla vaalea, punertavan ruskea tai väritön lyijylasite. Pohjassa ulkopinnalla leveähkö viivapainanne, ikäänkuin aaltoviivan pieni katkelma.
- KE072:003 Yksikkö M072. Keramiikka-astia, 1 kpl. Huokoinen lasitettu punasavi. Astian kylkipala. Sisäpinnalla tumman vihreä, kirjava lasite, nokisella ulkopinnalla matala rihlaus.
- KE074:001 Yksikkö M074. Keramiikka-astia, 1 kpl. Kivisavi. Pullon suu, jossa on suolalase molemmilla pinnoilla. Pinta on sävyllää vaalean punaruskea. Pullon suun seinämän paksuus 5,3 mm.
- KE074:002 Yksikkö M074. Keramiikka-astia, 1 kpl. Kivisavi. Astian kylkipala, jonka ulkopinta on suolalasetettu. Pinnassa on neljä vaakauraa. Pinta on väriltään likaisenruskea. Seinämän paksuus 3,7 mm.
- KE074:003 Yksikkö M074. Keramiikka-astia, 1 kpl. Kivisavi. Astian kylkipala, jonka sisäpinta on lohenpunainen. Seinämän paksuus 3,7 mm.
- KE074:004 Yksikkö M074. Keramiikka-astia, 3 kpl. Kivisavi. Astian pohjapaloja, joiden sisäpinta on lasitettu tummanruskeaksi. Pohjan paksuus 5,0 mm.
- KE074:005 Yksikkö M074. Keramiikka-astia, 1 kpl. Huokoinen lasitettu punasavi. Lautasen reunapala, jonka pinnassa on valkosavikehäviivoja ja geometrisia kuvioita. Lasitteena on kirkas lyijylasite. Pohjan paksuus 7,3 mm; reunan paksuus 18,0 mm.
- KE074:006 Yksikkö M074. Keramiikka-astia, 1 kpl. Huokoinen lasitettu punasavi. Reunapala, joka on lasitettu vihertäväksi. Reuna on profiloitu voimakkaasti ylöspäin. Reunan korkeus 20,8 mm; paksuus 11,6 mm.
- KE074:007 Yksikkö M074. Keramiikka-astia, 1 kpl. Huokoinen lasitettu punasavi. Reunapala, jonka reunan sisäpuolella on kaksi reikää. Astian sisäpinnassa on valkosavikuvioita (bolus). Astian sisäpinta on lasitettu kirkkaalla lyijylasiteella ja osa valkosavikuvioista vihreällä lasitteella. Seinämän paksuus 6,5 mm; reunan korkeus 21,1 mm; paksuus 10,9 mm.
- KE074:008 Yksikkö M074. Keramiikka-astia, 1 kpl. Huokoinen lasitettu punasavi. Kansi, jonka pinnassa on monivärilasitusta. Kannen paksuus 4,1 mm; reunan paksuus 7,8 mm.
- KE074:009 Yksikkö M074. Keramiikka-astia, 1 kpl. Huokoinen lasitettu punasavi. Astian reunataitospala, jonka sisäpinnassa on valkosavikuvioita (bolus), jonka päällä on kirkas tai vihreä lyijylasitus. Seinämän paksuus 6,4 mm.

- KE074:010 Yksikkö M074. Keramiikka-astia, 1 kpl. Huokoinen lasitettu punasavi. Astian pala, jonka pinnassa on jäljellä lasituskuvioviivoja. Pinnassa on valkosaviliete.
- KE074:011 Yksikkö M074. Keramiikka-astia, 1 kpl. Huokoinen punasavi. Korvan katkelma, jonka pinnassa on saviliete (engobe). Korvan leveys 22,9 mm.
- KE074:012 Yksikkö M074. Keramiikka-astia, 1 kpl. Huokoinen lasitettu punasavi. Kahvan tyvi astiasta, joka on lasitettu lyijylasitteella punaruskeaksi. Tyvässä on yksi sormipainallus.
- KE074:013 Yksikkö M074. Keramiikka-astia, 1 kpl. Huokoinen lasitettu punasavi. Reunapala, joka on pykälittäiseksi ulospäin profiloitu. Astian sisäpinta on lasitettu tumman ruskeaksi. Seinämän paksuus 5,3 mm; reunan paksuus 11,5 mm.
- KE074:014 Yksikkö M074. Keramiikka-astia, 2 kpl. Huokoinen lasitettu punasavi. Reunapala, jonka sisäpinta on lasitettu kirkaalla lyijylasitteella. Reuna ulkopuolella on kaksi koristeuraa. Reunan paksuus 11,3 mm.
- KE074:015 Yksikkö M074. Keramiikka-astia, 1 kpl. Huokoinen lasitettu punasavi. Pannun reunapala, jonka sisäpuoli on lasitettu ruskeaksi lyijylasitteella. Palasta on lohjennut kahvanmukainen kolo toiselle sivulle. Mahdollisesti pannun kahva. Seinämän paksuus 4,6 mm.
- KE074:016 Yksikkö M074. Keramiikka-astia, 1 kpl. Huokoinen lasitettu punasavi. Reunapala, jonka sisäpinta on lasitettu vihertäväksi lyijylasitteella. Reuna on profiloitu hieman sisäänpäin ja ulkopinta on uurrettu. Seinämän paksuus 4,0 mm; reunan paksuus 10,6 mm.
- KE074:017 Yksikkö M074. Keramiikka-astia, 1 kpl. Huokoinen lasitettu punasavi. Reunapala, jonka sisäpinta on lyijylasitettu. Ulkopinnassa on uurreviivoja. Seinämän paksuus 3,1 mm; reunan paksuus 7,5 mm.
- KE074:018 Yksikkö M074. Keramiikka-astia, 1 kpl. Huokoinen lasitettu punasavi. Kylkipala, jonka sisäpinnassa on vihreä lyijylasitus. Seinämän paksuus 4,6 mm.
- KE074:019 Yksikkö M074. Keramiikka-astia, 1 kpl. Huokoinen lasitettu punasavi. Ohut kylkipala, jonka sisäpinta on lasitettu vihreäksi. Ulkopinta on kiiltävän musta. Seinämän paksuus 3,6 mm.
- KE074:020 Yksikkö M074. Keramiikka-astia, 1 kpl. Huokoinen lasitettu punasavi. Paksu kylkipala, jossa on ulkoseinämässä rihlaus. Astian lasitus on pahasti jälkipalanut. Seinämän paksuus 6,8 mm.
- KE074:021 Yksikkö M074. Keramiikka-astia, 3 kpl. Huokoinen lasitettu punasavi. Kylkipaloja, joiden sisäpinnassa on kirkas lyijylasitus. Seinämän paksuus 6,0 mm.
- KE074:022 Yksikkö M074. Keramiikka-astia, 1 kpl. Huokoinen lasitettu punasavi. Molemmiin puolin tummanruskeaksi lyijylasitettu kylkipala, jonka pinnassa on kohouma. Seinämän paksuus 3,7 mm.
- KE074:023 Yksikkö M074. Keramiikka-astia, 2 kpl. Huokoinen punasavi. Lasitteettomia paloja.
- KE074:025 Yksikkö M074. Keramiikka-astia, 1 kpl. Fajanssi. Lautasen reuna, jonka sisäpinnassa maalattua sinistä kuviointia ja ohut vihertävä raita. Kummassakin pinnassa harmahtava lyijylasite.
- KE074:026 Yksikkö M074. Keramiikka-astia, 1 kpl. Fajanssi. Kupin reuna. Ulkopinnassa horisontaaleja uria, joissa vihreää väriä. Reunan alla vaaleansininen horisontaaliraita.
- KE076:001 Yksikkö M076. Keramiikka-astia, 1 kpl. Fajanssi. Astian (lautasen?) suorahko kylki- tai pohjapala. Molemmiin puolin lasitetussa valkoisessa palassa on toisella puolella jäänteitä sinisestä koristelusta. Savimassa on kellertävää.
- KE077:001 Yksikkö M077. Keramiikka-astia, 1 kpl. Kivisavi. Raeren tyypin kannu tai partamiehen kannu. Kylkipala on pieni, eikä siitä ole muuta kuin vastaava pinnan värisävy. Seinämän paksuus 4,6 mm.
- KE077:002 Yksikkö M077. Keramiikka-astia, 1 kpl. Huokoinen lasitettu punasavi. Lautasen reunapala, jossa pinnassa on valkosavikehiä ja muita kuvioita. Lasitus on kirkas ja osittain vihreä lyijylasitus. Pohjan paksuus 6,6 mm; reunan korkeus 22,4 mm; paksuus 10,2 mm.
- KE077:003 Yksikkö M077. Keramiikka-astia, 1 kpl. Huokoinen lasitettu punasavi. Kolme kylkipalaa, joissa on valkosaviliasitus (engobe). Seinämän paksuus 4,6 mm.
- KE077:004 Yksikkö M077. Keramiikka-astia, 1 kpl. Huokoinen lasitettu punasavi. Kylkipala, jossa on valkosavikuvioita ja vihertävä lyijylasitus. Seinämän paksuus 6,7 mm.
- KE077:005 Yksikkö M077. Keramiikka-astia, 2 kpl. Huokoinen lasitettu punasavi. Reunapala, jossa sisäpuoli on lasitettu kirkaalla lyijylasitteella. Ulkosyrjässä on profilointi ulospäin. Seinämän paksuus 4,5 mm.
- KE077:006 Yksikkö M077. Keramiikka-astia, 1 kpl. Huokoinen lasitettu punasavi. Kylkipaloja, jotka on lasitettu tumman punaruskeiksi lyijylasitteella. Seinämän paksuus 5,1 mm.
- KE077:007 Yksikkö M077. Keramiikka-astia, 1 kpl. Huokoinen lasitettu punasavi. Kylkipala on lasitettu vihreäksi lyijylasitteella. Seinämän paksuus 3,9 mm.
- KE077:008 Yksikkö M077. Keramiikka-astia, 1 kpl. Huokoinen lasitettu punasavi. Sirpale, jossa on valkosavikuviona kehäviiva, jonka päällä on kirkas lyijylasite.
- KE077:009 Yksikkö M077. Keramiikka-astia, 2 kpl. Fajanssi. Kovaa fajanssia, jossa on valkoinen tinalasitus. Toisen palan pinta on hieman aaltoileva ja toinen on paksu toiselta puolen harjanteinen.
- KE077:010 Yksikkö M077. Keramiikka-astia, 2 kpl. Fajanssi. Reunapala, jossa on tinalasitus ja sinisiä maalauskuvioita. Reunan paksuus 7,8 mm.
- KE077:011 Yksikkö M077. Keramiikka-astia, 1 kpl. Fajanssi. Astian korvan kanta, jossa on kellertävän valkoinen tinalasitus. Seinämän paksuus 3,5 mm.
- KE077:012 Yksikkö M077. Keramiikka-astia, 1 kpl. Posliini. Astian pohjakulmapaloja, joiden sisäpinnassa on harmaata maalausta. Pohjan paksuus 3,4 mm.
- KE079:001 Yksikkö M079. Keramiikka-astia, 1 kpl. Huokoinen lasitettu punasavi. Reunapala lautasesta, jonka halkaisija on 200,0 mm. Lautanen on lasitettu sisäpuoleltaan ruskeaksi. Ulkopuoli on nokinen. Seinämän paksuus 6,2 mm; reunan korkeus 17,5 mm; paksuus 10,7 mm.
- KE079:002 Yksikkö M079. Keramiikka-astia, 1 kpl. Huokoinen lasitettu punasavi. Reuna, jonka molemmat puolet on lasitettu vihertävänruskeiksi. Reunan korkeus 15,6 mm; paksuus 7,0 mm.
- KE079:003 Yksikkö M079. Keramiikka-astia, 1 kpl. Fajanssi. Reunapaloja, joissa on keltainen tinalasitus. Saviaines on kermankeltainen. Seinämän paksuus 4,8 mm.
- KE083:001 Yksikkö M083. Keramiikka-astia, 1 kpl. Huokoinen lasitettu punasavi. Astian reunapala, joka on kolmiomaisesti profiloitunut ulospäin. Reunan rajana on kohovyö. Astia on lasitettu kirkaalla lyijylasitteella astian sisäpinnasta.

- Ulkopinta on nokinen.
- KE084:001 Yksikkö M084. Keramiikka-astia, 11 kpl. Huokoinen lasitettu punasavi. mahdollisesti samasta asatiasta peräisin olevia kylki ja reunapaloja. Sisäpuolella tummanruskea lyijylasitus.
- KE084:002 Yksikkö M084. Keramiikka-astia, 1 kpl. Huokoinen lasitettu punasavi. Astian pohjapala, jossa on engobe-lasitusta. Pohjan paksuus: 3 mm.
- KE084:003 Yksikkö M084. Keramiikka-astia, 1 kpl. Huokoinen lasitettu punasavi. Astian pohjapala, jossa on engobe-lasitusta. Pohjan paksuus: 5 mm.
- KE084:004 Yksikkö M084. Keramiikka-astia, 1 kpl. Huokoinen lasitettu punasavi. Astian kylkipala, jossa on tummaa lyijylasitusta. Pohjan paksuus: 4 mm.
- KE084:005 Yksikkö M084. Keramiikka-astia, 1 kpl. Huokoinen lasitettu punasavi. Astian kylkipala, jossa on tummaa lyijylasitusta. Seinämän paksuus: 7 mm.
- KE084:006 Yksikkö M084. Keramiikka-astia, 1 kpl. Huokoinen lasitettu punasavi. Astian kylkipala, jossa on tummaa lyijylasitusta. Seinämän paksuus: 5 mm.
- KE084:007 Yksikkö M084. Keramiikka-astia, 1 kpl. Huokoinen lasitettu punasavi. Astian kylkipala, jossa on tummaa lyijylasitusta. Sisäpinta uupuu. Ulkopinta profiloitu.
- KE084:008 Yksikkö M084. Keramiikka-astia, 1 kpl. Huokoinen lasitettu punasavi. Astian kylkipala, jossa on tummaa lyijylasitusta sisäpinnalla. Seinämän paksuus: 5 mm.
- KE084:009 Yksikkö M084. Keramiikka-astia, 1 kpl. Huokoinen lasitettu punasavi. Astian reunapala, jossa on tummaa lyijylasitusta sisäpinnalla. Seinämän paksuus: 7 mm.
- KE084:010 Yksikkö M084. Keramiikka-astia, 1 kpl. Huokoinen lasitettu punasavi. Astian reunapala, jossa on tummaa lyijylasitusta sisäpinnalla. Seinämän paksuus: 7 mm.
- KE084:011 Yksikkö M084. Keramiikka-astia, 2 kpl. Huokoinen lasitettu punasavi. Astian kylkipaloja, joissa on tummaa lyijylasitusta sisäpinnalla. Seinämän paksuus: 11 mm.
- KE084:012 Yksikkö M084. Keramiikka-astia, 1 kpl. Huokoinen lasitettu punasavi. Astian kylkipala, jossa on tummaa lyijylasitusta sisäpinnalla. Seinämän paksuus: 6 mm.
- KE084:013 Yksikkö M084. Keramiikka-astia, 11 kpl. Huokoinen lasitettu punasavi. Astian kylkipaloja, joissa on kirkasta lyijylasitusta sisäpinnalla. Seinämän paksuus: 5 mm.
- KE084:014 Yksikkö M084. Keramiikka-astia, 6 kpl. Huokoinen lasitettu punasavi. Astian kylkipaloja, joissa on kirkasta lyijylasitusta sisäpinnalla. Seinämän paksuus: 4 mm.
- KE084:015 Yksikkö M084. Keramiikka-astia, 1 kpl. Huokoinen lasitettu punasavi. Astian kylkipala, joissa on engobe-lasitusta sisäpinnalla. Ulkopinta uupuu.
- KE084:016 Yksikkö M084. Keramiikka-astia, 1 kpl. Huokoinen lasitettu punasavi. Astian kylkipala, jossa on kirkas lyijylasitus ja bolusraitoja sisäpinnalla. Ulkopinta uupuu.
- KE084:018 Yksikkö M084. Keramiikka-astia, 1 kpl. Huokoinen lasitettu punasavi. Astian kylkipala, jossa on kirkas lyijylasitus. Sisäpinta uupuu.
- KE084:019 Yksikkö M084. Keramiikka-astia, 2 kpl. Huokoinen lasitettu punasavi. Astian kylkipala, jossa on kirkas lyijylasitus molemmilla pinnoilla. Seinämän paksuus: 3 mm.
- KE084:020 Yksikkö M084. Keramiikka-astia, 1 kpl. Huokoinen lasitettu punasavi. Reunapala, jonka sisäpinta on lasitettu kirkkaalla lyijylasitteella sisäpinnastaan. Reuna on taipuen profiloitu ulospäin. Seinämän paksuus 3,2 mm; reunan leveys 15,0 mm.
- KE084:021 Yksikkö M084. Keramiikka-astia, 1 kpl. Huokoinen lasitettu punasavi. Astianpala on ilmeisesti ollut korva. Siinä on saumalinjoja ja kiinnityskohtia, jotka ovat hieman hämmentäviä. Pala on lasitettu kirkkaalla lyijylasitteella. Paksuus 7,2 mm.
- KE084:022 Yksikkö M084. Keramiikka-astia, 1 kpl. Huokoinen lasitettu punasavi. Lautanen, jonka reunapala on lasitettu molemmin puolin kellertävällä lyijylasitteella. Pohjan paksuus 8,7 mm; reunan paksuus 12,6 mm.
- KE084:023 Yksikkö M084. Keramiikka-astia, 1 kpl. Huokoinen lasitettu punasavi. Reunapala, jossa on kellertävää lyijylasitusta.
- KE084:024 Yksikkö M084. Keramiikka-astia, 1 kpl. Huokoinen lasitettu punasavi. Kylkipala, joka on lasitettu molemmin puolin vihertävällä lyijylasitteella. Seinämän paksuus 4,9 mm.
- KE084:025 Yksikkö M084. Keramiikka-astia, 1 kpl. Huokoinen lasitettu punasavi. Padan pohja, jonka ulkopinnassa näkyy jalan kiinnityskohta. Sisäpinta on lasitettu kirkkaalla lyijylasitteella ja ulkopinta satunnaisesti. Seinämän paksuus 6,9 mm.
- KE084:026 Yksikkö M084. Keramiikka-astia, 1 kpl. Huokoinen lasitettu punasavi. Kylkipala, jonka saviaines on vaaleaa. Molemmat pinnat on lasitettu vihertävän keltaisella lyijylasitteella. Ulkopinnassa on vaakauranteita. Seinämän paksuus 4,5 mm.
- KE084:027 Yksikkö M084. Keramiikka-astia, 2 kpl. Huokoinen lasittamaton punasavi. Kaksi lasittamatonta kylkipalaa, joissa ei ole erityisiä tunnusmerkkejä.
- KE084:028 Yksikkö M084. Keramiikka-astia, 1 kpl. Kivisavi. Westerwald-kannun kylkipala, jossa rosetti. Pinta on koboltinsinen mutta rosetti on harmaa. Pinnassa on suolalasisitus. Seinämän paksuus 3,9 mm; rosetin halkaisija 28,0 mm. 1600-luvun alusta lähtien
- KE084:029 Yksikkö M084. Keramiikka-astia, 1 kpl. Kivisavi. Kylkipala, jonka pinta onlasitteeton. Pinta on vaalean punaruskea.. Seinämän paksuus 3,0 mm.
- KE084:030 Yksikkö M084. Keramiikka-astia, 1 kpl. Huokoinen lasittamaton punasavi. Jalan kylki, joka on jälkipalanut. Seinämän paksuus 6,5 mm.
- KE084:031 Yksikkö M084. Keramiikka-astia, 1 kpl. Huokoinen lasitettu valkosavi. Reunapala on profiloitu voimakkaasti ulospäin ja se on lasitettu sisäpinnastaan keltaruskeaksi lyijylasitteella. Seinämän paksuus 3,2 mm; reunan paksuus 5,7 mm.
- KE084:032 Yksikkö M084. Keramiikka-astia, 3 kpl. Huokoinen lasitettu punasavi. Astian reunapala kolmena kappaleena. Reunan sisäpinta on lasitettu ruskeaksi ja osittain hieman vihertäväksi lyijylasitteella. Reunassa kulkee uranne, jossa lasitus näyttäytyy tummempana kuin muualla. Reuna on profiloitunut litteänä ulkopinnastaan. Seinämän paksuus 6,6 mm; reunan leveys 18,6 mm.
- KE084:033 Yksikkö M084. Keramiikka-astia, 2 kpl. Huokoinen lasitettu punasavi. Reunapala, jonka sisäpinta on lasitettu lyijylasitteella kirjavanuskeaksi. Reuna on profiloitu ulospäin taittuvaksi. Seinämän paksuus 4,2 mm; reunan leveys

- 25,5 mm; paksuus 11,9 mm.
- KE084:034 Yksikkö M084. Keramiikka-astia, 4 kpl. Huokoinen lasitettu punasavi. Astian reunan ulkoläpimitta 140,0 mm. Astian ulkopinta on lasitteeton ja nokinen. Sisäpinta on lasitettu kirkkaalla lyijylasitteella. Seinämän paksuus 5,6 mm; reunan paksuus 8,3 mm.
- KE084:035 Yksikkö M084. Keramiikka-astia, 2 kpl. Huokoinen lasittamaton punasavi. Puoliympyränmuotoisia reunapaloja. Leveys 13,0 mm.
- KE084:036 Yksikkö M084. Keramiikka-astia, 2 kpl. Huokoinen lasitettu punasavi. Astian pohjakulmapala, jonka sisäpinnassa on valkosavikehiä (bolus) ja sen päällä kirkas lyijylasite. Astia on ilmeisesti lautanen. Seinämän paksuus 6,6 mm.
- KE084:037 Yksikkö M084. Keramiikka-astia, 1 kpl. Huokoinen lasitettu punasavi. Kylkipaloja, joista toinen on reunan tyvipala. Astian sisäpinnassa on kellertävä kirkas lyijylasitus, jossa on vihreitä läikkiä osasta valkosavisten kuvioiden (bolus) kohdalla. Seinämän paksuus 7,5 mm.
- KE084:038 Yksikkö M084. Keramiikka-astia, 1 kpl. Huokoinen lasitettu punasavi. Pohjapala, jonka sisäpinnassa on valkosavikuvioina kehäviivoja kaksi kappaletta. Niidenkohtisuoraa kulkee kaksi aaltoviivaa, joiden yli kulkee viherlasitusvyöhyke. Lasitus on kirkas lyijylasitus. Pohjan paksuus 5,9 mm.
- KE084:039 Yksikkö M084. Keramiikka-astia, 1 kpl. Huokoinen lasitettu punasavi. Pohjapala, jonka sisäpinnassa on voimakas valkosavikuviointi (bolus). Astian sisäpinnassa on kehäviivoja, joista yksi on leveä. Tämän leveän viivan päällä kulkee valkosaveton aaltoviiva, jolla on valkosaviset reunat. Paksujen kehien välissä olevien kehäviivojen yli kulkee poikittain lyhyitä valkosaviviivoja, jotka on lasitettu vihreiksi. Muu lasitus on kirkasta lyijylasitusta. Pohjan paksuus 8,4 mm.
- KE084:040 Yksikkö M084. Keramiikka-astia, 1 kpl. Huokoinen lasitettu punasavi. Kylkipala, on lasitettu molemmin puolin, joista ulkopinnassa on valkosaviviivoja (bolus) ja sisäpinnassa valkosavisilau, joiden päällä on kirkas lyijylasitus.
- KE084:041 Yksikkö M084. Keramiikka-astia, 1 kpl. Huokoinen lasitettu punasavi. Kylkipala, jonka sisäpinnassa on valkosavikuvioita (bolus), jonka päällä on vihreä lyijylasite. Seinämän paksuus 5,3 mm.
- KE084:042 Yksikkö M084. Keramiikka-astia, 1 kpl. Huokoinen lasitettu punasavi. Kylkipala, jonka sisäpinnassa on vihertävänsävyinen lyijylasite. Ulkopinnassa on nokea. Seinämän paksuus 7,2 mm.
- KE084:043 Yksikkö M084. Keramiikka-astia, 1 kpl. Huokoinen lasitettu punasavi. Padan jalka ja osa astian kupua. Jalka on 50,0 mm pitkä ja kärjestä 17,7 mm leveä. Pää on tylppä ja puolikuunmuotoinen. Seinämän paksuus 6,5 mm. Astian sisäpinnassa on tummanvihreä lyijylasitus ja ulkopinnassa tummanruskeita valumia.
- KE084:044 Yksikkö M084. Keramiikka-astia, 2 kpl. Huokoinen lasitettu punasavi. Padan jalka ja kahva, joissa on vihertävää lyijylasitetta. Seinämän paksuus 6,3 mm; jalan pituus 41,1 mm; jalan kärjen läpimitta 19,9 mm; kahvan läpimitta 27,1 mm; kahvan seinämän paksuus 7,6 mm.
- KE084:045 Yksikkö M084. Keramiikka-astia, 1 kpl. Huokoinen punasavi. Padan jalka. Pituus 16,0 mm; paksuus 24,4 mm.
- KE084:046 Yksikkö M084. Keramiikka-astia, 1 kpl. Huokoinen lasitettu punasavi. Padan jalka, jossa on kirkasta lyijylasitetta. Pituus 29,6 mm; läpimitta 21,4 mm.
- KE084:047 Yksikkö M084. Keramiikka-astia, 2 kpl. Huokoinen lasitettu valkosavi. Kylkipaloja, joissa on uranneprofiloitu reunataitos ja kohovyö ulkopinnassa. Ulkopuoli on lasitettu vihreäksi lyijylasitteella, jossa on profiloitien läheisyydessä tummempia lasituskehäviöitä. Sisäpuoli on lasitettu keltaisella lyijylasitteella. Seinämän paksuus 4,0 mm.
- KE084:048 Yksikkö M084. Keramiikka-astia, 4 kpl. Huokoinen lasitettu valkosavi. Kylkipaloja, joiden sisäpinta on lasitettu keltaruskeaksi lyijylasitteella. Astiassa on reunataitos. Ulkopinta on lasitteeton. Seinämän paksuus 5,7 mm.
- KE084:049 Yksikkö M084. Keramiikka-astia, 1 kpl. Huokoinen lasitettu valkosavi. Kylkipala on lasitettu ulkopinnasta vihreällä lyijylasitteella ja sisäpinnasta kellertävällä lyijylasitteella. Seinämän paksuus 4,7 mm.
- KE084:050 Yksikkö M084. Keramiikka-astia, 1 kpl. Fajanssi. Pohjapala, joka on lasitettu tinalasituksella molemmin puolin ja sisäkylijen alareunassa on kaksi sinistä maalattua kehäviivaa. Pohjan paksuus 7,4 mm.
- KE084:051 Yksikkö M084. Keramiikka-astia, 1 kpl. Fajanssi. Pohjapala, joka on lasitettu tinalasituksella molemmin puolin. Sisäpuolen pohjassa on keskellä astiaa kehäkukkamainen sininen maalattu kuvio. Pohjan paksuus 4,4 mm.
- KE084:052 Yksikkö M084. Keramiikka-astia, 1 kpl. Fajanssi. Reunapala, jonka molemmat puolet on lasitettu valkosavilla tinalasitteella. Ulkopinta on sävyiltään keltavihreä. Sisäpinnassa on sinistä maalattuja kehäviivoja ja vinoviivoja sekä keltaisia alueita. Reunan paksuus 5,5 mm; seinämän paksuus 6,6 mm.
- KE084:053 Yksikkö M084. Keramiikka-astia, 1 kpl. Fajanssi. Kaksi reunapalaa, joissa on molemmin puolin valkea tinalasitus. Reunan paksuus 5,2 mm.
- KE084:054 Yksikkö M084. Keramiikka-astia, 4 kpl. Fajanssi. Reuna- ja kylkipaloja, jotka on lasitettu sisä- että ulkopinnasta valkoisella tinalasituksella. Lasitus on kuvioitu sinisin maalauksin, jossa on kultausta.
- KE084:055 Yksikkö M084. Keramiikka-astia, 1 kpl. Fajanssi. Kylkipaloja, jotka on lasitettu valkealla tinalasituksella molemmin puolin. Seinämän paksuus 4,6 mm.
- KE084:056 Yksikkö M084. Keramiikka-astia, 1 kpl. Fajanssi. Kaksi palaa astiasta, jossa on valkea tinalasitus.
- KE084:057 Yksikkö M084. Keramiikka-astia, 1 kpl. Fajanssi. Reunapaloja ohuesta astiasta, jossa on valkea tinalasitus. Ulkopinnassa on lilan- ja vihreänväristä maalausta. Reunan paksuus 2,1 mm.
- KE084:058 Yksikkö M084. Keramiikka-astia, 1 kpl. Fajanssi. reunapala, jossa on kirkas lyijylasitus. Astiassa on tummia kuvioita. Reunan paksuus 2,7 mm.
- KE084:059 Yksikkö M084. Keramiikka-astia, 1 kpl. Posliini. Reunapaloja, joissa on sisäreunassa musta kehäviiva ja sen alla on kullanvärisiä palloja, joita yhdistää siniset kaariviivat. Ulkoreunassa on myös musta kehäviivasen alla sinisiä ja vihreitä maalauskuvioita. Reunan paksuus 2,2 mm.
- KE084:060 Yksikkö M084. Keramiikka-astia, 1 kpl. Posliini. Posliinilautasen pohjan pala. Saviaines on hyvin hienojakoinen. Pohjan paksuus: 2 mm.
- KE084:061 Yksikkö M084. Keramiikka-astia, 1 kpl. Posliini. Posliinikupin suunreuna. Kiinalaistyylinen. Reunassa koristeena sinistä geometristä kuviointia (vinoneliöitä tai svastikoita). Seinämän paksuus: 2 mm.
- KE086:001 Yksikkö M086. Keramiikka-astia, 1 kpl. Huokoinen lasitettu punasavi. Astian kylkipala. Sisäpinnalla tumman ruskea lyijylasitus. Ulkopinta profiloitu. Seinämän paksuus: 5 mm.
- KE086:002 Yksikkö M086. Keramiikka-astia, 1 kpl. Huokoinen lasitettu punasavi. Astian kylkipala. Sisäpinnalla kirkas lyijylasitus. Ulkopinta profiloitu. Seinämän paksuus: 5 mm.

- KE087:001 Yksikkö M087. Keramiikka-astia, 1 kpl. Kivisavi. Astian pohjakulman kappale, jonka ulkopinta on suolalasetettu. Pinnassa on vaakauurrekuviointi, jossa uurteiden välit ovat kuperia. Saviaines on harmaata. Pinnan väri on kirjavan keltaruskea. Pohjan paksuus 5,1 mm; seinämän paksuus 6,9 mm.
- KE087:002 Yksikkö M087. Keramiikka-astia, 1 kpl. Huokoinen lasittamaton punasavi. Reunapalan kaksi osaa, jossa reuna on hieman profiloitu sisäänpäin. Seinämän paksuus 7,5 mm; reunan paksuus 13,4 mm.
- KE087:003 Yksikkö M087. Keramiikka-astia, 2 kpl. Huokoinen lasitettu punasavi. Astian kylkipaloja, joiden sisäpinnassa on jälkipalanut lasitus. Seinämän paksuus 5,9 mm.
- KE087:004 Yksikkö M087. Keramiikka-astia, 16 kpl. Huokoinen lasitettu punasavi. Padan kappaleita kyljistä, reunasta ja jalka. Astian sisäpinta on lasitettu lyijylasitteella ruskeasta vihertäväsävyiseksi. Seinämän paksuus 5,6 mm; reunan leveys 14,5 mm; jalan läpimitta 18,6 mm.
- KE087:005 Yksikkö M087. Keramiikka-astia, 1 kpl. Huokoinen punasavi. Jalan kylkipala. Seinämän paksuus 7,9 mm.
- KE087:006 Yksikkö M087. Keramiikka-astia, 1 kpl. Huokoinen lasitettu punasavi. Korva, joka on lasitettu tummanruskeaksi lyijylasitteella. Leveys 36,0 mm; paksuus 18,5 mm.
- KE087:007 Yksikkö M087. Keramiikka-astia, 3 kpl. Huokoinen lasitettu punasavi. Reunapaloja lautasesta, jonka sisäpinnassa on vihertävä lyijylasitus ja lasituksen alla on saveen tehty kuvioita piirtämällä, jolloin lasitukseen on muodostunut kaarevia tummempia kuvioita. Pohjan paksuus 5,2 mm; reunan korkeus 16,4 mm.
- KE087:008 Yksikkö M087. Keramiikka-astia, 7 kpl. Huokoinen lasitettu punasavi. Astian paloja, joista kaksi on reunapalaa, kylkipaloja ja muotoiltu pala. Muotoillussa palassa on notkelma, joka liittyyneen astian käyttötarkoitukseen. Astian on lasitettu sisäpuolelta vihertävän ruskeaksi. Seinämän paksuus 4,8 mm; reunan paksuus 19,1 mm.
- KE087:009 Yksikkö M087. Keramiikka-astia, 1 kpl. Huokoinen lasitettu punasavi. Reunapala, jossa on jäljellä sisäpinta. Palassa on kellertävä lyijylasitus.
- KE087:010 Yksikkö M087. Keramiikka-astia, 1 kpl. Huokoinen lasitettu punasavi. Astian reunapala on vaaleasta punasavesta valmistettu ja sen sisäpinnassa on keltainen lyijylasitus. Astian reuna on T-muotoinen ja sivulle taitteinen. Ulkoreunan halkaisija 120,0 mm; reunan paksuus 9,1 mm; seinämän paksuus 4,6 mm.
- KE087:011 Yksikkö M087. Keramiikka-astia, 1 kpl. Huokoinen lasitettu punasavi. Kylkipala, jonka sisäpinta on lyijylasitettu kellanruskeaksi. Seinämän paksuus 5,2 mm.
- KE087:012 Yksikkö M087. Keramiikka-astia, 2 kpl. Huokoinen lasitettu punasavi. Astian kylkipaloja, joiden ulkopuoli on lasitettu vihreäksi, jossa on piirtokuvioita savessa. Sisäpinnassa on valumalasetusta. Seinämän paksuus 4,9 mm.
- KE087:013 Yksikkö M087. Keramiikka-astia, 2 kpl. Huokoinen lasitettu punasavi. Astian pohjapaloja, joista toisen sisäpinnassa on vihertävä jälkipalanut lasite ja toisen pohja on nokinen ja siitä puuttuu sisäpinta.
- KE087:014 Yksikkö M087. Keramiikka-astia, 1 kpl. Fajanssi. Kylkipalassa on ulkopinnassa sininen tinalasitus.
- KE088:001 Yksikkö M088. Keramiikka-astia, 2 kpl. Fajanssi. Astian kylkipala, jonka sisäpinta on lasitettu kirkaalla lyijylasitteella, ja jonka ulkopinnassa on lasitevalumia. Seinämän paksuus 9,7 mm.
- KE089:001 Yksikkö M089. Keramiikka-astia, 2 kpl. Fajanssi. Astia, jossa on teräväkärkinen korva. Astia on maalattu kasviaiheisin kukkakuvioin sekä ulko- että sisäpinnasta. Aiheet ovat kiinalaistyyppisiä. Reunan paksuus 2,7 mm; seinämän paksuus 3,7 mm; korvan korkeus 50,0 mm; korvan leveys 9,3 mm; kovan paksuus 4,9 mm.
- KE089:002 Yksikkö M089. Keramiikka-astia, 4 kpl. Posliini. Lautanen, jonka sisäpinnassa on kultakehäviivoja. Lautasessa on pohjakehä. Seinämän paksuus 3,6 mm; pohjan paksuus 3,5 mm.
- KE089:003 Yksikkö M089. Keramiikka-astia, 2 kpl. Posliini. Kaksi palaa paksua astiaa, joissa ei ole kuvioita.
- KE089:004 Yksikkö M089. Keramiikka-astia, 7 kpl. Posliini. Valkoinen astia, jossa on pohjakehä. Palat ovat samasta astiasta.
- KE089:005 Yksikkö M089. Keramiikka-astia, 23 kpl. Posliini. Reunallisen lautasen paloja, jossa on matala pohjakehä. Astia on valkoista maalaamatonta posliinia. Lautasen pohjassa on leima sinisellä tekstillä 'ELOI' tosin kyrillisin aakkosin kirjoitettuna.
- KE089:006 Yksikkö M089. Keramiikka-astia, 2 kpl. Posliini. Matala kulho, jossa on pohjakehä. Astia on valmistettu valkoisesta posliinista.
- KE089:007 Yksikkö M089. Keramiikka-astia, 3 kpl. Posliini. Pienen astian reunapaloja, jotka ovat valkoista posliinia.
- KE089:008 Yksikkö M089. Keramiikka-astia, 13 kpl. Posliini. Iso liemikulho, jossa on vahva pohjakehä. Iso osa siitä on koottavissa. Astia on valkoista posliinia.
- KE089:009 Yksikkö M089. Keramiikka-astia, 1 kpl. Posliini. Astian pala, jonka ulkopinnassa on mustaa maalausta. Paksuus 3,2 mm.
- KE089:010 Yksikkö M089. Keramiikka-astia, 42 kpl. Posliini. Astioiden paloja valkoisista posliinastiosta.
- KE089:011 Yksikkö M089. Keramiikka-astia, 19 kpl. Kivisavi. Selteripullo. Vaaleanruskeaa savea. Pullon halkaisija: 87 mm.
- KE089:012 Yksikkö M089. Keramiikka-astia, 9 kpl. Kivisavi. Selteripullon kylkipaloja. Pyöreä leima, jossa reunoja kiertää teksti: "W.Marienrad" sekä tekstin sisällä kolme peuran sarvikuvioita. Seinämän paksuus: 5 mm.
- KE089:013 Yksikkö M089. Keramiikka-astia, 24 kpl. Kivisavi. Olutpullo. Vaaleanvihreä lasitus. Pullossa leima: "T. ADAMS PORTER MERCHANT ALNWICK". Pullon halkaisija: 88 mm.
- KE089:014 Yksikkö M089. Keramiikka-astia, 7 kpl. Kivisavi. Pullo. tummanruskea suolalasetus. Pullossa leima: "DENBY AND CODNOR-PARK POTTERY, DERBYSHIRE, VITREOUS STONE BOTTLES. J. BOURNE, PATENTEE. WARRANTED NOT TO ABSORB". Pullon halkaisija: 88 mm. 1833-1841
- KE089:015 Yksikkö M089. Keramiikka-astia, 1 kpl. Huokoinen lasitettu valkosavi. Lautasen reunapala. Sisäpinnalla kellertävän ruskea lasitus. Seinämän paksuus: 6 mm.
- KE089:016 Yksikkö M089. Keramiikka-astia, 1 kpl. Kivisavi. Pullon kylkipala. Sisäpinta vaaleanruskea, ulkopinta punaruskea. Ulkopinnassa tasainen kirkas lasitus. Seinämän paksuus: 2,5 mm.
- KE089:017 Yksikkö M089. Keramiikka-astia, 1 kpl. Huokoinen lasitettu punasavi. Astian profiloitu suunreuna. Sisäpinnalla kirkas lyijylasitus. Seinämän paksuus: 7,5 mm.
- KE091:001 Yksikkö M091. Keramiikka-astia, 1 kpl. Huokoinen lasitettu punasavi. Pannun putkikahva, mukana vähän pannun reunaa. Kahvan päässä on vulsti. Pannun sisäpinnalla on kellertävän ruskea lyijylasite, jota on valunut myös hieman kahvaan ja pannun alapinnalle.
- KE091:002 Yksikkö M091. Keramiikka-astia, 1 kpl. Huokoinen lasitettu punasavi. Erittäin pieni ja siro padan tai pannun jalka..

- Pituus n. 3,5 cm, halkaisija 9-17 mm; alaspäin kapeneva. Jalan alapinnassa (joka tulee alustaa vasten) ruskea lyijylasite, lasitteen valumia myös jalan yläosassa. Jalassa on muutama nokilaikku.
- KE091:003 Yksikkö M091. Keramiikka-astia, 1 kpl. Huokoinen lasitettu punasavi. Padan tai pannun jalan yläosan katkelma, mukana hiukan astian pohjaa. Astian sisäpinnalla on ruskea tai väritön lyijylasite. Jalan ja pohjan ulkopinta on paikoin nokeentunut.
- KE091:004 Yksikkö M091. Keramiikka-astia, 1 kpl. Huokoinen lasitettu punasavi. Astian suun reunapala. Reuna taittuu ulospäin, reunan sisäpinta on kovera. Sisäpinnalla tumma ruskean vihreä lyijylasite. Ulkopinnalla reunan taitteen tietämällä kolme kohovyötä. Ulkopinta paikoin nokeentunut.
- KE091:005 Yksikkö M091. Keramiikka-astia, 1 kpl. Huokoinen lasitettu punasavi. Astian suun reunapala. Pala on ilmeisesti matalareunaisesta vadista (palassa on pohjan reunalta näyttävä taite) tai astiasta, jossa reuna on erittäin voimakkaasti profiloitu. Sisä- ja ulkopinnoilla väritön tai punertava, vaalean ruskea lyijylasite.
- KE091:006 Yksikkö M091. Keramiikka-astia, 1 kpl. Huokoinen lasitettu punasavi. Astian suun reunapala. Sisäpinnalla osittain ruskean vihreä, osittain tumman vihreä lyijylasite. Reuna taittuu ulospäin, sen sisäpinta on kupera. Ulkopinnalla on kohovyö sekä ympyräkeskisiä uurreviivoja.
- KE091:007 Yksikkö M091. Keramiikka-astia, 1 kpl. Huokoinen lasitettu punasavi. Astian suun reunapala. Astiassa on ilmeisesti kauttaaltaan saviliete. Sisäpinnalla väritön (tai hieman vihertävän ruskea), matta lasite. Reuna taittuu ulospäin, sen sisäpinta on kupera. Ulkopinnalla on kaksi kohovyötä.
- KE091:008 Yksikkö M091. Keramiikka-astia, 1 kpl. Huokoinen lasitettu punasavi. Astian suun reunapala (vadista tai kulhosta?). Sisäpinnalla kellertävän vihreä lasite. Reuna on suorahko, sen sisäpinta on kupera. Ulkopinnalla on kaksi melko leveää uurreviivaa. Savimassa on väriltään vaaleaa, hieman punertavaa.
- KE091:009 Yksikkö M091. Keramiikka-astia, 1 kpl. Huokoinen lasitettu punasavi. Astian kylkipala, palassa on loiva taite (kyljen ja pohjan taitteesta?). Sisäpinnalla on vihreän ja ruskean kirjava lasite, ulkopinnalla taitekohdan yläpuolella rihlaus.
- KE091:010 Yksikkö M091. Keramiikka-astia, 1 kpl. Huokoinen lasitettu punasavi. Astian pohja- tai kylkipala. Pala on melko suora. Sisäpinnalla on vihreän ja ruskean kirjava lasite.
- KE091:011 Yksikkö M091. Keramiikka-astia, 1 kpl. Huokoinen lasitettu punasavi. Astian pieni kylkipala. Sisäpinnalla on tumman vihreä lyijylasite. Ulkopinta nokeentunut.
- KE091:012 Yksikkö M091. Keramiikka-astia, 1 kpl. Huokoinen lasitettu punasavi. Astian pohja- tai kylkipala, pala on melko suora. Sisäpinnalla vihertävä, tumman keltainen lyijylasite. Savimassa on vaaleaa, hieman punertavaa.
- KE091:013 Yksikkö M091. Keramiikka-astia, 1 kpl. Huokoinen lasitettu punasavi. Astian pohja- tai kylkipala, palassa saattaa olla aavistus pohjan ja kyljen taitetta (tällöin pala olisi vadista tai muusta laakeasta astiasta). Sisäpinnalla vaalean ruskea tai väritön lyijylasite. Ulkopinta hieman nokeentunut.
- KE091:014 Yksikkö M091. Keramiikka-astia, 1 kpl. Huokoinen lasitettu punasavi. Astian pohja- tai kylkipala, pala on melko suora. Sisä- ja ulkopinnoilla vaalean ruskea tai väritön lyijylasite.
- KE091:015 Yksikkö M091. Keramiikka-astia, 1 kpl. Huokoinen lasitettu punasavi. Astian pieni kylkipala. Sisäpinnalla vaalean ruskea tai väritön lyijylasite. Ulkopinta ilmeisesti rihlattu.
- KE091:016 Yksikkö M091. Keramiikka-astia, 1 kpl. Huokoinen lasitettu punasavi. Astian pieni kylkipala. Sisäpinnalla vihertävän harmaa, matta lasite. Paikoin nokeentuneella ulkopinnalla rihlaus. Myös ulkopinnassa mahdollisesti jokin pintakäsittely (saviliete, kiillotus?).
- KE091:017 Yksikkö M091. Keramiikka-astia, 1 kpl. Huokoinen lasitettu. Horisontaalikorvan katkelma, korva on litteä, poikkileikkaukseltaan soikeahko. Katkelma on ilmeisesti palanut melko voimakkaasti. Korvan ulkopinnassa on vähäisiä jäänteitä kellanvihreästä lasitteesta. Savimassa on huokoista, väriltään harmaata (voimakkaasti palanutta punasavea tai harmaasavea).
- KE091:018 Yksikkö M091. Keramiikka-astia, 2 kpl. Huokoinen lasitettu. Astian yhteensopivat reunapalat. Ulospäin taittuvan reunan sisäpinta on kupera. Katkelmat ovat ilmeisesti palaneet voimakkaasti, ovat kauttaaltaan tumman harmaita, lähes mustia. Astian sisäpinnassa on vähäisiä jäänteitä lasitteesta. Savimassa on huokoista, väriltään harmaata (voimakkaasti palanutta punasavea tai harmaasavea). Astian mustaksi palaneessa ulkopinnassa on rihlausta.
- KE091:019 Yksikkö M091. Keramiikka-astia, 1 kpl. Fajanssi. Vadin tai lautasen reunapala. Sisäpinnalla valkoinen lasite, jossa on punaisia, harmaita ja vihertäviä laikkuja. Lasite on ilmeisesti vaurioitunut kuumuudessa. Ulkopinta lohjennut.
- KE091:020 Yksikkö M091. Keramiikka-astia, 1 kpl. Fajanssi. Hyvin pieni astian reunapala. Valkoinen lasite sisäpinnalla, ulkopinta lohjennut.
- KE091:021 Yksikkö M091. Keramiikka-astia, 1 kpl. Fajanssi. Lautasen tai kupin pohjan ja kyljen pieni taitepala. Pohjan reuna lohjennut. Ulkopinnalla valkoinen lasite, sisäpinta lohjennut.
- KE091:022 Yksikkö M091. Keramiikka-astia, 1 kpl. Fajanssi. Lautasen tai vadin pohja- tai kylkipala. Pala on jokseenkin suora. Toisella pinnalla on valkoinen lasite, toisella sinistä maalauskoristelua, koristeaiheessa on myös kaksi mustaa ympyräkeskistä viivaa. Savimassa on kellertävää, varsin huokoista.
- KE091:023 Yksikkö M091. Keramiikka-astia, 1 kpl. Fajanssi. Astian kylkipala. Sisäpinnalla on valkoinen lasite, ulkopinnalla sinistä maalauskoristelua valkoisella pohjalla. Savimassa on kellertävää, varsin huokoista.
- KE095:001 Yksikkö M095. Keramiikka-astia, 1 kpl. Huokoinen lasitettu punasavi. Astian kylkipala. Katkelma on ilmeisesti palanut melko voimakkaasti. Sisäpinnalla jäänteitä tumman vihreästä lasitteesta, johon on tarttunut hiekkaa. Savimassa on kauttaaltaan harmaata (palanutta punasavea tai harmaasavea).
- KE095:002 Yksikkö M095. Keramiikka-astia, 1 kpl. Huokoinen lasitettu punasavi. Astian kylkipala. Sisäpinnalla on tumman vihreän ja mustan kirjava lasite. Ulkopinta paikoin vähän nokinen.
- KE095:003 Yksikkö M095. Keramiikka-astia, 1 kpl. Huokoinen lasitettu punasavi. Astian kylkipala. Sisäpinnalla on tumman vihreän ja mustan kirjava lasite. Savimassa on harmaata, katkelma on ilmeisesti palanut. Ulkopinnalla merkkejä mahdollisesta saviliettestä. Ulkopinta paikoin vähän nokinen.
- KE095:004 Yksikkö M095. Keramiikka-astia, 1 kpl. Huokoinen lasitettu punasavi. Astian pieni kylkipala. Sisäpinnalla on tummahko ruskean vihreä lyijylasite.
- KE095:005 Yksikkö M095. Keramiikka-astia, 1 kpl. Huokoinen lasitettu punasavi. Astian pieni kylkipala. Sisäpinnalla on tumma vihreän ruskea, matta lasite. Nokeentuneella ulkopinnalla rihlausta. Savimassa on palanut (?) lähes harmaaksi.
- KE095:006 Yksikkö M095. Keramiikka-astia, 1 kpl. Huokoinen lasitettu punasavi. Astian pieni kylkipala. Sisäpinnalla on ruskea

- lyijylasite. Ulkopinta nokinen.
- KE096:001 Yksikkö M096. Keramiikka-astia, 1 kpl. Erittäin kovaksi poltettu. Astian pieni, ohut kylkipala. Lasittamaton, ulkopinta rihlattu. Savimassa on harmaata, kovaksi poltettua, mutta rakenteeltaan hieman heterogeenista (rakeista).
- KE096:002 Yksikkö M096. Keramiikka-astia, 1 kpl. Huokoinen lasitettu punasavi. Astian reunapala. Reuna taitettu loivasti ulospäin, reunan sisäpinta kupera. Astian sisäpinnalla jäänteitä tumman vihreästä lasituksesta. Katkelma on ilmeisesti palanut. Savimassa on harmaata (palanutta punasavea tai harmaasavea). Nokeentuneella ulkopinnalla on kohovyökoriste.
- KE096:003 Yksikkö M096. Keramiikka-astia, 1 kpl. Huokoinen lasitettu punasavi. Astian kylkipala. Sisäpinnalla tummahko ruskean vihreä lyijylasitus. Ulkopinta on nokinen.
- KE096:004 Yksikkö M096. Keramiikka-astia, 1 kpl. Huokoinen lasitettu punasavi. Astian kylkipala, mukana myös lohjennutta reunaa tai jotain muuta taitekohtaa. Sisäpinnalla tummahko ruskean vihreä lyijylasitus. Ulkopinta lohjennut. Pala on kauttaaltaan nokinen.
- KE096:005 Yksikkö M096. Keramiikka-astia, 1 kpl. Huokoinen lasitettu punasavi. Astian pieni kylkipala. Sisäpinnalla tummahko ruskean vihreä lyijylasitus. Savimassa on harmaata (palanutta punasavea tai harmaasavea).
- KE096:006 Yksikkö M096. Keramiikka-astia, 1 kpl. Huokoinen lasitettu punasavi. Astian pieni kylkipala. Sisäpinnalla tummahko ruskean vihreä lyijylasitus. Ulkopinta vähän nokeentunut.
- KE096:007 Yksikkö M096. Keramiikka-astia, 1 kpl. Huokoinen lasitettu punasavi. Astian pieni kylkipala (?). Sirun sisäpinnalla (?) ruskean vihreä lyijylasitus. Ulkopinta lohjennut.
- KE097:001 Yksikkö M097. Keramiikka-astia, 1 kpl. Huokoinen lasitettu punasavi. Tukeva padan tai pannun jalan yläosan katkelma, mukana vähän astian pohjaa. Astian sisäpinnalla on vihertävän ruskea lyijylasite. Jalan yläosa on nokeentunut.
- KE097:002 Yksikkö M097. Keramiikka-astia, 1 kpl. Huokoinen lasitettu punasavi. Vadin pala pohjan ja reunan taitteesta. Vadin sisäpinnalla on engobe, jonka päälle on maalattu kellanvihreitä ja keltaisia kuvioita. Päällä on lyijylasite. Astian ulkopinnalla on pieni lasiteroiske.
- KE097:003 Yksikkö M097. Keramiikka-astia, 1 kpl. Huokoinen lasitettu punasavi. Astian pieni kylkipala, melko kaareva; saattaa olla peräisin jostain taitekohdasta. Sisäpinnalla on ruskea tai väritön lyijylasite, ulkopinnalla rihlaus.
- KE097:004 Yksikkö M097. Keramiikka-astia, 1 kpl. Fajanssi. Astian kylki- tai pohjapala, melko suora. Toisella puolella valkoinen lasite, jossa keltaisia laikkuja, toisella puolella beige lasite, jossa vaalean ruskea soikea laikku. Savimassa punertava.
- KE098:001 Yksikkö M098. Keramiikka-astia, 1 kpl. Huokoinen lasitettu punasavi. Pannun putkikahvan tyven katkelma, mukana hiukan pannun reunaa. Pannun sisäpinnalla vaalean ruskea tai väritön lyijylasite, lasitetta myös astian alapinnalla (valuma / roiske?).
- KE098:002 Yksikkö M098. Keramiikka-astia, 1 kpl. Huokoinen lasitettu punasavi. Padan tai pannun jalan alaosan katkelma, pieni ja siro. Jalassa on lasitevaluma tai -roiske ruskean vihreää lyijylasitetta. Ulkopinta paikoin nokeentunut.
- KE098:003 Yksikkö M098. Keramiikka-astia, 1 kpl. Huokoinen lasitettu punasavi. Padan tai pannun jalan yläosan katkelma, mukana vähän astian pohjaa. Astian sisäpuolella on ruskean vihreä lyijylasite. Jalassa on lasiteroiske ruskeaa lyijylasitetta.
- KE098:004 Yksikkö M098. Keramiikka-astia, 1 kpl. Huokoinen lasitettu punasavi. Astian suun reunapala, astian suun halkaisija n. 15 cm. Reuna kaartuu loivasti ulospäin, reunan sisäpinta on kupera. Sisäpinnalla ruskea tai väritön lyijylasite, ulkopinnalla roiske t. valuma samaa lasitetta. Paikoin hieman nokeentuneella ulkopinnalla on kehävyökoriste.
- KE098:005 Yksikkö M098. Keramiikka-astia, 1 kpl. Huokoinen lasitettu punasavi. Astian suun reunapala. Reunan sisäpinta on kupera. Sisäpinnalla ruskean tai vihreän lasitteen jäänteitä, ulkopinta nokeentunut.
- KE098:006 Yksikkö M098. Keramiikka-astia, 1 kpl. Huokoinen lasitettu punasavi. Astian suun reunapala. Reuna taittuu hieman ulospäin, sen sisäpinta on kupera. Sisäpinnalla ruskean tai vihreän lasitteen jäänteitä, ulkopinta nokeentunut.
- KE098:007 Yksikkö M098. Keramiikka-astia, 1 kpl. Huokoinen lasitettu punasavi. Astian suun reunapala. Kaksinkerroin käännetty reuna taittuu voimakkaasti ulospäin. Sisäpinnalla on vaalean ruskean, vihreän ja keltaisen kirjavaa lasitetta (tai maalausta, jonka pinnalla on lasite), ulkopinta paikoin nokeentunut.
- KE098:008 Yksikkö M098. Keramiikka-astia, 1 kpl. Huokoinen lasitettu punasavi. Astian suun reunapala. Ohut reuna, jokseenkin saman paksuinen kuin astian kylki. Sisäpinnalla ruskehtavan vihreä lasite, joka ulottuu n. 5 mm reunan ulkopinnallekin. Ulkopinnalla ympyräkeskinen uurreviiva.
- KE098:009 Yksikkö M098. Keramiikka-astia, 1 kpl. Huokoinen lasitettu punasavi. Mahdollisesti vadin suun reunapala. Sisäpinnalla ruskehtavan vihreä lasite, joka ulottuu n. 5 mm reunan ulkopinnallekin. Ulkopinnalla ympyräkeskinen uurreviiva.
- KE098:010 Yksikkö M098. Keramiikka-astia, 1 kpl. Huokoinen lasitettu punasavi. Mahdollisesti vadin suun reunapala. Reuna taitettu kaksinkerroin ulkopuolelle. Sisäpinnalla jäänteitä vihreästä lasitteesta, joka ulottuu n. 5 mm reunan ulkopinnallekin. Ulkopinnalla lasiteroiske (?).
- KE098:011 Yksikkö M098. Keramiikka-astia, 1 kpl. Huokoinen lasitettu punasavi. Astian kylkipala. Palassa on jokin taite; katkelma on luultavasti peräisin kyljen ja suun reunan tienoilta. Sisäpinnalla jäänteitä vihreästä ja ruskeasta lyijylasitteesta. Ulkopinnalla lasiteroiske tai -valuma.
- KE098:012 Yksikkö M098. Keramiikka-astia, 1 kpl. Huokoinen lasitettu punasavi. Astian vahvaseinäinen kylkipala. Molemmilla pinnoilla on tumman vihreä lasite, joka on kärsinyt ilmeisesti kuumuudesta. Toinen pinta lähes kokonaan lohjennut.
- KE098:013 Yksikkö M098. Keramiikka-astia, 1 kpl. Huokoinen lasitettu punasavi. Astian melko vahvaseinäinen kylkipala. Molemmilla pinnoilla on tumman vihreä lasite. Toinen pinta lähes kokonaan lohjennut, ehjä pinta epätasainen.
- KE098:014 Yksikkö M098. Keramiikka-astia, 1 kpl. Huokoinen lasitettu punasavi. Astian kylkipala (?), mahdollisesti pohjan ja kyljen taitepala. Sisäpinnalla on tummahko ruskean vihreä lyijylasite. Ulkopinta nokinen.
- KE098:015 Yksikkö M098. Keramiikka-astia, 3 kpl. Huokoinen lasitettu punasavi. Astian kylkipaloja, mahdollisesti samasta astiasta. Sisäpinnalla on kellertävän vihreä lyijylasite. Kahden palan ulkopinta lohjennut kokonaan tai osittain.
- KE098:016 Yksikkö M098. Keramiikka-astia, 1 kpl. Huokoinen lasitettu punasavi. Astian kylkipala. Sisäpinnalla on kellertävän vihreä lyijylasite. Ulkopinta nokeentunut.
- KE098:017 Yksikkö M098. Keramiikka-astia, 1 kpl. Huokoinen lasitettu punasavi. Astian kylkipala. Sisäpinnalla on kellertävän vihreä lyijylasite. Ulkopinta vähän nokeentunut.
- KE098:018 Yksikkö M098. Keramiikka-astia, 1 kpl. Huokoinen lasitettu punasavi. Astian pieni kylkipala. Sisäpinnalla on ruskean vihreä lyijylasite. Nokeentuneella ulkopinnalla vähän rihlausta.

- KE098:019 Yksikkö M098. Keramiikka-astia, 1 kpl. Huokoinen lasitettu punasavi. Astian pohjapala (?). Suoran palan toisella pinnalla on ruskean ja vihreän kirjava lasite.
- KE098:020 Yksikkö M098. Keramiikka-astia, 1 kpl. Huokoinen lasitettu punasavi. Astian pieni kylkipala. Sisäpinnalla on tumma, vihertävä lyijylasite.
- KE098:021 Yksikkö M098. Keramiikka-astia, 1 kpl. Huokoinen lasitettu punasavi. Astian pieni kylkipala. Sisäpinnalla on tumma, vihertävän ruskea lyijylasite. Osittain nokeentuneella ulkopinnalla rihlaus.
- KE098:022 Yksikkö M098. Keramiikka-astia, 1 kpl. Huokoinen lasitettu punasavi. Astian pieni kylkipala. Sisäpinnalla on tumma, ruskehtavan vihreä lyijylasite. Osittain nokeentuneella ulkopinnalla rihlaus.
- KE098:023 Yksikkö M098. Keramiikka-astia, 1 kpl. Huokoinen lasitettu punasavi. Astian pieni kylkipala. Sisäpinnalla on ruskea lyijylasite tai ruskea saviliete ja väritön lyijylasite.
- KE098:024 Yksikkö M098. Keramiikka-astia, 1 kpl. Huokoinen lasitettu punasavi. Astian pieni kylkipala. Sisäpinnalla on vaalean ruskea tai väritön lyijylasite. Ulkopinta on voimakkaasti nokeentunut ja karstainen. Siinä näkyy jokin taitekohta (sisäpinta suora).
- KE098:025 Yksikkö M098. Keramiikka-astia, 1 kpl. Huokoinen lasitettu punasavi. Astian pieni kylkipala. Sisäpinnalla on ruskea tai väritön lyijylasite. Ulkopinta on voimakkaasti nokeentunut.
- KE098:026 Yksikkö M098. Keramiikka-astia, 1 kpl. Huokoinen lasitettu punasavi. Astian pieni kylkipala (?). Sisäpinnalla on ruskea tai väritön lyijylasite. Ulkopinta lohjennut.
- KE098:027 Yksikkö M098. Keramiikka-astia, 1 kpl. Huokoinen lasitettu punasavi. Astian pieni kylkipala. Sisäpinnalla jäänteitä mustasta (?) lasitteesta, lasite kärsinyt ilmeisesti kuumuudesta.
- KE098:028 Yksikkö M098. Keramiikka-astia, 1 kpl. Huokoinen lasitettu punasavi. Ilmeisesti vadin tai lautasen kylkipala, jossa on mukana lierin taite, mutta ei suun reunaa. Sisäpinnalla engobe, jonka päällä on vähäisiä jäänteitä lasitteesta.
- KE098:029 Yksikkö M098. Keramiikka-astia, 3 kpl. Huokoinen lasittamaton punasavi. Astian reunapala, kylkipala sekä kyljen ja pohjan taitepala, ilmeisesti samasta astiasta. Pohjan ja kyljen taite loiva, reuna suora. Astian ulkopinta on paikoin nokeentunut voimakkaasti. Mustalla sisäpinnalla on jäänteitä pintakäsittelystä; astian sisäpinta on saattanut olla lasitettu.
- KE098:030 Yksikkö M098. Keramiikka-astia, 2 kpl. Huokoinen lasitettu punasavi. Astian toisiinsa liittyvät kylkipalat ilmaisesti kyljen ja suun reunan tai kyljen ja kaulan taitekohdan alapuolelta. Katkelma kaartuu ulospäin. Sisäpinnalla tumman ruskea lasite, jossa paikoin sinisiä laikkuja. Osittain nokeentunut ulkopinta rihlattu.
- KE098:031 Yksikkö M098. Keramiikka-astia, 1 kpl. Fajanssi. Astian (?) pieni, paksu reunapala, sisäpinta lohjennut. Ulkopinnalla sininen ja violetti koristelu. Savimassa on hyvin huokoista, väriiltään kellertävää.
- KE098:032 Yksikkö M098. Keramiikka-astia, 1 kpl. Fajanssi. Melko suora pala astian kyljestä tai pohjasta (lautasesta?). Molemmiin puoliin lasitettu, toisella puolella vaalean harmaa lasite (alunperin ehkä valkoinen), toisella jäänteitä ruskean harmaasta lasitteesta. Savimassa ruskean kellertävää.
- KE098:033 Yksikkö M098. Keramiikka-astia, 1 kpl. Fajanssi. Astian reunapala. Reuna on poikkileikkaukseltaan soikea ja muuten ohutseinäistä astiaa huomattavasti tukevampi. Astiassa on molemminpuolin valkoinen lasite. Materiaali saattaa olla fajanssin sijaan piiposliinia.
- KE100:001 Yksikkö M100. Keramiikka-astia, 7 kpl. Posliini. Astioiden paloja, jotka ovat valkoista posliinia. Palat ovat ainakin kolmesta eri astiasta.
- KE100:002 Yksikkö M100. Keramiikka-astia, 1 kpl. Posliini. Valkoisen posliinastian pala, jossa on kultausta.
- KE100:003 Yksikkö M100. Keramiikka-astia, 1 kpl. Huokoinen lasitettu punasavi. Astia kahdessa osassa, jossa on valkosavikuvioina kehäviivoja ja aaltoviivoja (bolus) ja kirkas lyijylasitus. Astia on erittäin nokinen. Pohjan paksuus 4,8 mm; kyljen paksuus 5,8 mm.
- KE101:001 Yksikkö M101. Keramiikka-astia, 1 kpl. Huokoinen lasitettu punasavi. Jalka, jonka tyvessä on hieman kirkasta lyijylasitusta. Jalan pituus 66,4 mm; kärjen läpimitta 16,3 mm.
- KE101:002 Yksikkö M101. Keramiikka-astia, 1 kpl. Huokoinen punasavi. Padan jalan tyviosa. Pinta on lasitteeton ja nokinen.
- KE101:003 Yksikkö M101. Keramiikka-astia, 2 kpl. Huokoinen lasitettu punasavi. Reunan paloja, joissa on kirkas lyijylasitus.
- KE101:004 Yksikkö M101. Keramiikka-astia, 1 kpl. Huokoinen lasitettu punasavi. Kylkipala, jossa on vihertävä lyijylasite. Seinämän paksuus 4,2 mm.
- KE101:005 Yksikkö M101. Keramiikka-astia, 1 kpl. Fajanssi. Pala fajanssia, jossa on valkoisessa tinalasitteessa kolopisteitä. Seinämän paksuus 7,1 mm.
- KE101:006 Yksikkö M101. Keramiikka-astia, 1 kpl. Posliini. Pohjapala, jonka sisäpinnassa on tinalasituksen alla piirtokuvioita. Pohjan paksuus 3,5 mm.
- KE103:001 Yksikkö M103. Keramiikka-astia, 1 kpl. Huokoinen lasitettu punasavi. Reunapala, jossa on kirkas lyijylasitus sisäpinnassa. Ulkopinta on nokinen. Reuna on profiloitu ulkopuolelta. Seinämän paksuus 6,4 mm; reunan paksuus 9,6 mm; reunan korkeus 18,7 mm.
- KE103:002 Yksikkö M103. Keramiikka-astia, 1 kpl. Huokoinen lasitettu punasavi. Reunapala, jonka sisäpinta on lasitettu tummalla lyijylasitteella. Seinämän paksuus 6,2 mm; reunan paksuus 10,1 mm; reunan korkeus 19,5 mm.
- KE103:003 Yksikkö M103. Keramiikka-astia, 1 kpl. Huokoinen lasitettu punasavi. Reunapala, jonka sisäpinta on lasitettu kirkkaalla lyijylasitteella. Ulkopinta on nokinen. Reunan paksuus 13,0 mm.
- KE103:004 Yksikkö M103. Keramiikka-astia, 1 kpl. Huokoinen lasitettu punasavi. Reunapala, jossa on sisäpinnassa kirkas lyijylasite ja ulkosyrjässä kohovyö. Reunan paksuus 7,2 mm.
- KE103:005 Yksikkö M103. Keramiikka-astia, 1 kpl. Huokoinen lasitettu punasavi. Reunapala, jonka sisäpinta on lasitettu tummaksi vihertävänruskeaksi lyijylasitteella. Seinämän paksuus 5,5 mm.
- KE103:006 Yksikkö M103. Keramiikka-astia, 1 kpl. Huokoinen lasitettu punasavi. Kylkipaloja, joissa on ruskea lyijylasitus astian sisäpinnassa. Ulkopinnassa on rihlausurakuviointi.
- KE103:007 Yksikkö M103. Keramiikka-astia, 1 kpl. Huokoinen lasitettu punasavi. Vaaleasta punasavesta valmistetun astian reunapala, jonka pinnassa saviliete (engobe). Astian sisäpinta on lasitettu keltaiseksi lyijylasitteella. Reunan paksuus 9,3 mm.
- KE104:001 Yksikkö M104. Keramiikka-astia, 1 kpl. Huokoinen lasitettu punasavi. Astian (pikari, kuppi, pieni kannu tai ruukku) pohja

- ja vähän kylkeä. Pohjan halkaisija 3,9 cm pohjan reunasta mitattuna. Pohjan reuna on matala, puolipyöreä. Astian sisäpinnalla tummanruskea lasite, johon tarttunut hiekkaa. Ulkopinnalla kyljissä lasitevalumia tai jäänteitä lasituksesta / koristelusta.
- KE104:002 Yksikkö M104. Keramiikka-astia, 3 kpl. Huokoinen lasitettu punasavi. Astian kylkipaloja, ilmeisesti samasta astiasta. Paksukylinen astia, sisäpuolella vihreän ruskea lyijylasite, ulkopinta lohjennut kahdesta palasta.
- KE104:003 Yksikkö M104. Keramiikka-astia, 1 kpl. Huokoinen lasitettu punasavi. Astian kylkipala. Sisäpinnalla ruskea lyijylasite, rihlattu ulkopinta voimakkaasti nokeentunut.
- KE104:004 Yksikkö M104. Keramiikka-astia, 1 kpl. Huokoinen lasitettu punasavi. Astian kylkipala. Sisäpinnalla kellertävän vihreä lasite, jossa vihreitä laikkuja. Rihlatulla ulkopinnalla saviliete.
- KE104:005 Yksikkö M104. Keramiikka-astia, 1 kpl. Huokoinen lasitettu punasavi. Astian kylkipala. Sisäpinnalla jäänteitä keltaisesta, ulkopinnalla värittömästä lyijylasitteesta.
- KE104:006 Yksikkö M104. Keramiikka-astia, 1 kpl. Huokoinen lasittamaton punasavi. Astian pieni kylki- tai pohjapala. Sisäpinnalla engobe.
- KE104:007 Yksikkö M104. Keramiikka-astia, 2 kpl. Huokoinen lasitettu punasavi. Murtuneen reunan siru ja mahdollisesti samasta astiasta oleva kylkipalan siru. Paloissa vähän kirkkaan vihreää lyijylasitetta.
- KE104:008 Yksikkö M104. Keramiikka-astia, 1 kpl. Huokoinen lasitettu. Astian kylkipalan siru. Savimassa vaalea, hieman punertavaa (puna- vai valkosavi?). Sisäpinnalla kellertävän vihreä lyijylasite, ulkopinnalla rihlaus.
- KE104:009 Yksikkö M104. Keramiikka-astia, 1 kpl. Fajanssi. Astian pohja- tai kylkipala, suorahko. Toisella pinnalla kellertävän vihreä lyijylasite, toinen pinta lohjennut. Savimassa punertava.
- KE104:010 Yksikkö M104. Keramiikka-astia, 1 kpl. Fajanssi. Astian pieni pohjapala (?), suora. Molemmilla pinnoilla valkoinen lasite.
- KE104:011 Yksikkö M104. Keramiikka-astia, 1 kpl. Fajanssi. Lautasen tai vadin kylkipala. Sisäpinnalla valkoisella pohjalla sininen kasviaiheinen maalauskoristelu. Ulkopinta lohjennut, aivan pieni muru valkoista lasitetta jäljellä.
- KE104:012 Yksikkö M104. Keramiikka-astia, 1 kpl. Fajanssi. Lautasen tai vadin pohjapala (?), suora. Toisella pinnalla valkoisella pohjalla sininen maalauskoristelu ja kirjain e. Toisella pinnalla jäänteitä valkoisesta lasitteesta.
- KE104:013 Yksikkö M104. Keramiikka-astia, 2 kpl. Fajanssi. Astian (mahdollisesti lautasen) pieniä kylki- tai pohjapaloja. Toisella pinnalla valkoinen lasite, toinen pinta lohjennut.
- KE104:014 Yksikkö M104. Keramiikka-astia, 1 kpl. Fajanssi. Astian pieni kylkipala ilmeisesti jonkin taitekohdan tuntumasta. Valkoinen lasite molemmilla pinnoilla.
- KE104:015 Yksikkö M104. Keramiikka-astia, 2 kpl. Fajanssi. Astian toisiinsa liittyvät kylkipalat. Savimassa on valkoista, mahdollisesti ns. piiposliinia. Astia on molemman puolin lasitettu ja se on alunperin ollut ehkä valkoinen, nyt tummia laikkuja vaalealla pohjalla.
- KE105:001 Yksikkö M105. Keramiikka-astia, 1 kpl. Kivisavi. Kaksi kylkipalaa. Seinämän paksuus 2,9 mm.
- KE105:002 Yksikkö M105. Keramiikka-astia, 1 kpl. Huokoinen lasitettu punasavi. Kylkipala, jonka sisäpuoli on valkosavilietetty, jonka pinnassa on keltainen lyijylasite. Seinämän paksuus 9,5 mm.
- KE105:003 Yksikkö M105. Keramiikka-astia, 3 kpl. Huokoinen lasitettu punasavi. Astian reunapaloja, joissa on valkosavikuviota kehäviivoina ja sahakuvoina. Lasitus on kirkas lyijylasite, jossa on osittain vihreitä läiskiä. Lautasessa on reikä. Pohjan paksuus 5,0 mm; reunan paksuus 19,0 mm.
- KE105:004 Yksikkö M105. Keramiikka-astia, 2 kpl. Huokoinen lasitettu punasavi. Lautasen pohjapala ja osa kylkeä, joiden sisäpinta on lasitettu vihreällä ja kellertävällä lyijylasitteella. Seinämän paksuus 6,6 mm; pohjan paksuus 6,5 mm.
- KE105:005 Yksikkö M105. Keramiikka-astia, 1 kpl. Huokoinen lasitettu punasavi. Reunapala, jonka ulkopuoli on nokinen ja vaakauurteinen. Reuna on profiloituhieman ulospäin puolipyöreästi. Astian sisäpinnassa on kirkas lyijylasite. Seinämän paksuus 5,0 mm; reunan leveys 13,4 mm.
- KE105:006 Yksikkö M105. Keramiikka-astia, 1 kpl. Huokoinen lasitettu punasavi. Reunapala, jonka reuna on vain hieman profiloitu. Astian sisäpinta on lasitettu kirkkaalla lyijylasitteella. Reunan paksuus 9,1 mm.
- KE105:007 Yksikkö M105. Keramiikka-astia, 1 kpl. Huokoinen lasitettu punasavi. Reunapala, jonka sisäpinnassa on kirkas lyijylasite. Ulkopinta on nokinen ja siinä on kohoporras. Seinämän paksuus 4,8 mm; reunan paksuus 8,3 mm.
- KE105:008 Yksikkö M105. Keramiikka-astia, 1 kpl. Huokoinen lasitettu punasavi. Katkinainen jalka, jonka astian sisäpinnassa on kirkas lyijylasite. Pohjan paksuus 5,3 mm.
- KE105:009 Yksikkö M105. Keramiikka-astia, 1 kpl. Huokoinen lasitettu punasavi. Kylkipala, jonka sisäpinnassa on kirkas lyijylasite. Ulkopinta on nokinen. Seinämän paksuus 5,3 mm.
- KE105:010 Yksikkö M105. Keramiikka-astia, 1 kpl. Huokoinen lasitettu punasavi. Kylkipala, jonka sisäpinnassa on vaihtelevansävyinen ruskeaksitekevä lyijylasite. Ulkopinta on lasitteeton ja kohovoinen. Seinämän paksuus 4,9 mm.
- KE105:011 Yksikkö M105. Keramiikka-astia, 1 kpl. Huokoinen lasitettu punasavi. Reunapala, jossa on kirkas lyijylasite.
- KE105:012 Yksikkö M105. Keramiikka-astia, 1 kpl. Huokoinen lasitettu punasavi. Pohjapala, jossa valkosaviviiva (bolus). Lasitus on ruskea lyijylasitus.
- KE105:013 Yksikkö M105. Keramiikka-astia, 4 kpl. Huokoinen lasitettu punasavi. Pohjapaloja astiasta, jossa on valkosavikuviota ja lasitettu vihersävyisellä lyijylasiteella. Pohjan paksuus 6,0 mm.
- KE105:014 Yksikkö M105. Keramiikka-astia, 1 kpl. Huokoinen lasitettu punasavi. Reunapala, jossa on astian sisäpinnassa vihreä lyijylasite. Reunan paksuus 8,9 mm.
- KE105:015 Yksikkö M105. Keramiikka-astia, 1 kpl. Huokoinen lasitettu punasavi. Reunapala, jossa on astian sisäpinnassa jälkipalanut lasite. Reuna on hieman taivutettu ulospäin. Reunan paksuus 11,1 mm.
- KE105:016 Yksikkö M105. Keramiikka-astia, 1 kpl. Huokoinen lasitettu valkosavi. Lautasen reunapala, jonka sisäpinta on lasitettu keltaruskealla lyijylasitteella. Pohja paksuus 4,5 mm; reunan korkeus 15,1 mm.
- KE105:017 Yksikkö M105. Keramiikka-astia, 1 kpl. Huokoinen lasitettu valkosavi. Reunapala, jonka sisäpinnassa on keltaruskea lyijylasite. Reunan korkeus 10,0 mm.
- KE105:018 Yksikkö M105. Keramiikka-astia, 1 kpl. Huokoinen lasitettu valkosavi. Kylkipala, jossa on keltaruskea lyijylasite sisäpinnassa. Ulkopuolella on rihlausuritus. Seinämän paksuus 4,6 mm.
- KE105:019 Yksikkö M105. Keramiikka-astia, 1 kpl. Huokoinen lasitettu valkosavi. Kahvan osa, jossa on vihreän lyijylasitteesta

- syntyneitä pilkkuja. Seinämän paksuus 6,7 mm.
- KE105:020 Yksikkö M105. Keramiikka-astia, 1 kpl. Huokoinen lasitettu punasavi. Kylkipala, jonka sisäpinnassa on vihertävänruskea lyijylasite ja ulkopinta on nokinen. Seinämän paksuus 2,4 mm.
- KE105:021 Yksikkö M105. Keramiikka-astia, 1 kpl. Huokoinen lasitettu punasavi.
- KE106:001 Yksikkö M106. Keramiikka-astia, 1 kpl. Huokoinen lasitettu punasavi. Jälkipalanut reunapala, jonka sisäpinnassa on lyijylasite. Reunan ulkopuolella on kahvan istutuskohta. Reunan paksuus 9,0 mm.
- KE106:002 Yksikkö M106. Keramiikka-astia, 1 kpl. Huokoinen lasitettu punasavi. Pohjan reunapala, jonka sisäpinnassa on kirkas lyijylasite. Astiassa on pohjalevy. Seinämän paksuus 6,0 mm; pohjan paksuus 8,0 mm.
- KE107:001 Yksikkö M107. Keramiikka-astia, 1 kpl. Kivisavi. Astian pieni kylkipala, molemmin puolin vaaleahkon ruskea lasite. Savimassa vaalean ruskea.
- KE107:002 Yksikkö M107. Keramiikka-astia, 1 kpl. Kivisavi. Astian pieni kylkipala, sisäpinnalla ruskea lasite, ulkopinnalla vihertävän harmaa lasite. Savimassa vaalean ruskea.
- KE107:003 Yksikkö M107. Keramiikka-astia, 1 kpl. Kivisavi. Astian pieni kylkipala, ulkopinnalla melko tumman ruskea lasite. Savimassa ruskehtavan harmaa.
- KE107:004 Yksikkö M107. Keramiikka-astia, 1 kpl. Huokoinen lasittamaton punasavi. Padan tai pannun putkikahvan puolikkaan katkelma. Ulkopinnassa saviliete, pinnassa on mahdollisesti ollut myös lasite, tai se on kiillotettu.
- KE107:005 Yksikkö M107. Keramiikka-astia, 1 kpl. Huokoinen lasitettu punasavi. Padan tai pannun jalan yläosan katkelma, mukana vähän astian pohjaa. Astian sisäpinnalla on ruskean vihreä lyijylasite. Pohjan ulkopinta ja jalan tyvi ovat voimakkaasti nokeentuneet. Jalassa on lasiteroiske.
- KE107:006 Yksikkö M107. Keramiikka-astia, 1 kpl. Huokoinen lasitettu punasavi. Padan tai pannun jalan yläosan katkelma, mukana vähän astian pohjaa. Astian sisäpinnalla vaalean ruskea tai väritön lyijylasite. Ulkopinta paikoin nokeentunut.
- KE107:007 Yksikkö M107. Keramiikka-astia, 1 kpl. Huokoinen lasitettu punasavi. Padan tai pannun jalan yläosan katkelma, mukana hieman astian pohjaa. Sisäpinnalla punertavan ruskea tai väritön lyijylasite. Jalan tyvessä pyöreä painauma (sormesta?).
- KE107:008 Yksikkö M107. Keramiikka-astia, 1 kpl. Huokoinen lasittamaton punasavi. Padan tai pannun jalan tyven katkelma. Ulkopinta paikoin nokinen.
- KE107:009 Yksikkö M107. Keramiikka-astia, 1 kpl. Huokoinen lasittamaton punasavi. Padan tai pannun jalan tyven katkelma. Ulkopinta voimakkaasti nokeentunut, karstainen.
- KE107:010 Yksikkö M107. Keramiikka-astia, 1 kpl. Huokoinen lasittamaton punasavi. Padan tai pannun jalan tyven katkelma. Savimassa pääosin vaalean harmaa; katkelma on ilmeisesti palanut.
- KE107:011 Yksikkö M107. Keramiikka-astia, 1 kpl. Huokoinen lasittamaton punasavi. Padan tai pannun jalan alaosan katkelma. Jalan ulkopinnassa mahdollisesti saviliete.
- KE107:012 Yksikkö M107. Keramiikka-astia, 1 kpl. Huokoinen lasittamaton punasavi. Mahdollisesti padan tai pannun jalan puolikkaan katkelma.
- KE107:013 Yksikkö M107. Keramiikka-astia, 1 kpl. Huokoinen lasitettu punasavi. Aivan pieni katkelma mahdollisesti padan tai pannun jalan tyvestä tai astian kahvan tai korvan tyvestä (todennäköisimmin jalan tyvestä). Sisäpinnalla on vaalean ruskea tai väritön lyijylasite, ulkopinta nokeentunut.
- KE107:014 Yksikkö M107. Keramiikka-astia, 4 kpl. Huokoinen lasitettu punasavi. Astian pohja- ja kylkipaloja ilmeisesti samasta astiasta. Palat liittyvät toisiinsa siten, että niitä on kaksi yhteen kuuluvaa paria. Astian pohjan halkaisija on n. 9 cm pohjan suun reunasta mitattuna. Sisäpinnalla on kellertävän ruskea lyijylasite, kylkien ulkopinta nokeentunut. Savimassa on harmaata.
- KE107:015 Yksikkö M107. Keramiikka-astia, 1 kpl. Huokoinen lasitettu punasavi. Astian suun reunapala, suorahko. Reunan sisäpinta kupera. Sisäpinnalla vaalean ruskea tai väritön lyijylasite. Ulkopinnalla heti reunan alla ympyräkeskinen leveähkö uurreviiva.
- KE107:016 Yksikkö M107. Keramiikka-astia, 1 kpl. Huokoinen lasitettu punasavi. Astian suun reunapala, taipuu hieman sisäänpäin. Reunan sisäseinämä suora, reuna taitettu ulospäin kaksinkerroin siten, että ulkopinta on kupera. Sisäpinnalla vaalean ruskea tai väritön lyijylasite. Ulkopinnalla saviliete.
- KE107:017 Yksikkö M107. Keramiikka-astia, 1 kpl. Huokoinen lasitettu punasavi. Astian suun reunapala, taitettu ulospäin. Reunan sisäpinta kupera. Sisäpinnalla vaalean ruskea tai väritön lyijylasite. Ulkopinta vähän nokeentunut.
- KE107:018 Yksikkö M107. Keramiikka-astia, 1 kpl. Huokoinen lasitettu punasavi. Astian suun reunapala, taitettu hiukan sisäänpäin. Reunan sisäpinta aavistuksen kupera. Sisäpinnalla jäänteitä vaalean ruskeasta tai värittömästä lyijylasitteesta. Pinnat ovat lohkeilleet, ulkopinta lähes kokonaan.
- KE107:019 Yksikkö M107. Keramiikka-astia, 1 kpl. Huokoinen lasitettu punasavi. Astian suun reunapala, suorahko. Reunan sisäpinta lohjennut. Ulkopinnalla vaalean ruskeaa tai väritöntä lyijylasitetta (valuma?).
- KE107:020 Yksikkö M107. Keramiikka-astia, 1 kpl. Huokoinen lasitettu punasavi. Astian suun reunapala, suorahko. Reuna taitettu kaksinkerroin ulospäin. Sisäpinnalla vaalean ruskea tai väritön lyijylasite, ulkopinnalla nokea ja karstaa.
- KE107:021 Yksikkö M107. Keramiikka-astia, 1 kpl. Huokoinen lasitettu punasavi. Astian suun reunapala, suorahko. Reuna taitettu kaksinkerroin ulospäin. Sisäpinnalla vaalean ruskea tai väritön lyijylasite, ulkopinta nokinen ja karstainen.
- KE107:022 Yksikkö M107. Keramiikka-astia, 4 kpl. Huokoinen lasitettu punasavi. Astian suun reunapaloja, liittyvät toisiinsa. Reuna taipuu ulospäin, reunan sisäpuoli kupera. Sisäpinnalla ruskean vihreä lyijylasite. Ulkopinnalla vähän nokea ja mahdollisesti saviliete. Ulkopinnalla suun reunan ja kyljen taitteen alapuolella kohovyö.
- KE107:023 Yksikkö M107. Keramiikka-astia, 1 kpl. Huokoinen lasitettu punasavi. Astian suun reunapala, mahdollisesti vadista. Katkelma on palanut melko voimakkaasti, reunan päällä on vähäisiä jäänteitä lasitteesta. Savimassa on harmaata (palanutta punasavea tai harmaasavea).
- KE107:024 Yksikkö M107. Keramiikka-astia, 1 kpl. Huokoinen lasitettu punasavi. Astian suun reunapala, mahdollisesti vadista. Katkelma on palanut melko voimakkaasti, sisäpinnalla on engobe sekä mahdollisesti vähäisiä jäänteitä lasitteesta. Savimassa on harmaata (palanutta punasavea tai harmaasavea). Palan ulkopinta on erityisen voimakkaasti nokeentunut.
- KE107:025 Yksikkö M107. Keramiikka-astia, 1 kpl. Huokoinen lasitettu punasavi. Astian pohja- tai kylkipala, mukana hieman

- taitetta. Sisäpinnalla on vaalean ruskea tai väritön lyijylasite, myös ulkopinnalla on lasitetta (valuma?).
- KE107:026 Yksikkö M107. Keramiikka-astia, 1 kpl. Huokoinen lasitettu punasavi. Mahdollisesti astian pohjan ja kyljen taitepala, kaareva. Sisäpinnalla on ruskea tai lyijylasite, myös ulkopinnalla on vihertävän ruskeaa lyijylasitetta. Katkelma on ilmeisesti palanut; se on hyvin nokinen myös murtumapinnoiltaan.
- KE107:027 Yksikkö M107. Keramiikka-astia, 2 kpl. Huokoinen lasitettu punasavi. Mahdollisesti astian pohjan ja kyljen taitepaloja, kaarevia. Katkelma on ilmeisesti palanut; se on hyvin nokinen myös murtumapinnoiltaan. Sisäpinnalla on jäänteitä vihertävästä lasituksesta.
- KE107:028 Yksikkö M107. Keramiikka-astia, 1 kpl. Huokoinen lasitettu punasavi. Pieni astian reunan (?) siru, ulkopinta lohjennut. Sisäpinnalla tumman vihreä, lähes musta lasitus.
- KE107:029 Yksikkö M107. Keramiikka-astia, 1 kpl. Huokoinen lasitettu punasavi. Astian pieni kylkipala, melko voimakkaasti kaareva; mahdollisesti taitekohdasta. Molemmilla pinnoilla tumman vihreä lyijylasite.
- KE107:030 Yksikkö M107. Keramiikka-astia, 1 kpl. Huokoinen lasitettu punasavi. Astian pieni kylkipala. Sisäpinnalla vaalean ruskea tai väritön lyijylasite, ulkopinta nokeentunut.
- KE107:031 Yksikkö M107. Keramiikka-astia, 1 kpl. Huokoinen lasitettu punasavi. Astian pieni kylkipala. Sisäpinnalla punertavan ruskea tai väritön lyijylasite, ulkopinta nokeentunut.
- KE107:032 Yksikkö M107. Keramiikka-astia, 1 kpl. Huokoinen lasitettu punasavi. Astian pieni kylkipala. Sisäpinnalla punertavan ruskea tai väritön lyijylasite, ulkopinta paikoin nokeentunut.
- KE107:033 Yksikkö M107. Keramiikka-astia, 1 kpl. Huokoinen lasitettu punasavi. Astian pieni kylkipala. Sisäpinnalla punertavan ruskea tai väritön lyijylasite, rihlattu ulkopinta voimakkaasti nokeentunut.
- KE107:034 Yksikkö M107. Keramiikka-astia, 1 kpl. Huokoinen lasitettu punasavi. Astian pieni kylkipala. Sisäpinnalla punertavan ruskea tai väritön lyijylasite, rihlattu ulkopinta nokeentunut.
- KE107:035 Yksikkö M107. Keramiikka-astia, 1 kpl. Huokoinen lasitettu punasavi. Astian pieni kylkipala. Sisäpinnalla punertavan ruskea tai väritön lyijylasite, rihlattu ulkopinta nokeentunut.
- KE107:036 Yksikkö M107. Keramiikka-astia, 1 kpl. Huokoinen lasitettu punasavi. Astian pieni kylkipala. Sisäpinnalla punertavan ruskea tai väritön lyijylasite, rihlattu ulkopinta vähän nokeentunut.
- KE107:037 Yksikkö M107. Keramiikka-astia, 1 kpl. Huokoinen lasitettu punasavi. Astian pieni kylkipala. Sisäpinnalla punertavan ruskea tai väritön lyijylasite, ulkopinta nokinen.
- KE107:038 Yksikkö M107. Keramiikka-astia, 1 kpl. Huokoinen lasitettu punasavi. Astian pieni kylkipala. Sisäpinnalla punertavan ruskea tai väritön lyijylasite, ulkopinnalla kohovyö.
- KE107:039 Yksikkö M107. Keramiikka-astia, 1 kpl. Huokoinen lasitettu punasavi. Astian pieni kylkipala. Sisäpinnalla ruskean kirjava lasite, ulkopinnalla vihreän ja ruskean kirjava lasite.
- KE107:040 Yksikkö M107. Keramiikka-astia, 1 kpl. Huokoinen lasitettu punasavi. Astian pieni kylkipala. Sisäpinnalla jäänteitä vaalean ruskeasta lyijylasitteesta, nokeentuneella ulkopinnalla merkkejä jostain taitekohdasta tai ulokkeesta.
- KE107:041 Yksikkö M107. Keramiikka-astia, 1 kpl. Huokoinen lasitettu punasavi. Astian pieni kylkipala. Sisäpinnalla vaalean ruskea tai väritön lyijylasite, ulkopinta lohjennut. Savimassa harmaata.
- KE107:042 Yksikkö M107. Keramiikka-astia, 1 kpl. Huokoinen lasitettu punasavi. Astian pieni kylkipala. Sisäpinnalla vaalean ruskea tai väritön lyijylasite, ulkopinta lohjennut. Savimassa harmaata.
- KE107:043 Yksikkö M107. Keramiikka-astia, 1 kpl. Huokoinen lasitettu punasavi. Astian pieni kylkipala. Sisäpinnalla ruskea lyijylasite, ulkopinta lohjennut. Savimassa harmaata.
- KE107:044 Yksikkö M107. Keramiikka-astia, 1 kpl. Huokoinen lasitettu punasavi. Astian ohutseinäinen kylkipala. Sisäpinnalla vihreä ja ulkopinnalla ruskea lyijylasite. Sisäpinnalla myös laikku ruskeaa väriä, mahdollisesti koristelun jäänteitä.
- KE107:045 Yksikkö M107. Keramiikka-astia, 1 kpl. Huokoinen lasitettu punasavi. Astian pieni kylkipala. Sisäpinnalla vihreä lyijylasite, ulkopinta nokeentunut.
- KE107:046 Yksikkö M107. Keramiikka-astia, 1 kpl. Huokoinen lasitettu punasavi. Astian kylkipala. Sisäpinnalla kellertävän vihreä lyijylasite, ulkopinnalla lasitevaluma (?).
- KE107:047 Yksikkö M107. Keramiikka-astia, 1 kpl. Huokoinen lasitettu punasavi. Astian kylkipala. Sisäpinnalla tumman vihreä lyijylasite, ulkopinta nokeentunut.
- KE107:048 Yksikkö M107. Keramiikka-astia, 1 kpl. Huokoinen lasitettu punasavi. Astian pieni kylkipala. Sisäpinnalla kellertävän vihreä lyijylasite, rihlattu ulkopinta hieman nokeentunut.
- KE107:049 Yksikkö M107. Keramiikka-astia, 1 kpl. Huokoinen lasitettu punasavi. Astian kylkipala. Sisäpinnalla vedenvihreän ja mustan kirjava lasite, ulkopinta nokinen.
- KE107:050 Yksikkö M107. Keramiikka-astia, 1 kpl. Huokoinen lasitettu. Astian reunapala. Savimassa on vaaleaa, hiukan punertavaa (puna- tai valkosavea). Molemmilla pinnoilla on jäänteitä kellertävän vihreästä lyijylasituksesta.
- KE107:051 Yksikkö M107. Keramiikka-astia, 1 kpl. Huokoinen lasitettu. Astian pieni kylkipala. Savimassa on vaaleaa, punertavaa (puna- tai valkosavea). Sisäpinnalla vihertävän keltainen lyijylasite, ulkopinnalla rihlaus.
- KE107:052 Yksikkö M107. Keramiikka-astia, 1 kpl. Huokoinen lasittamaton punasavi. Astian pieni kylkipala. Ulkopinnalla rihlaus.
- KE107:053 Yksikkö M107. Keramiikka-astia, 1 kpl. Huokoinen lasitettu punasavi. Astian siru (kyljestä?). Toisella pinnalla vihertävän keltainen lyijylasite, toinen pinta lohjennut.
- KE107:054 Yksikkö M107. Keramiikka-astia, 5 kpl. Erittäin kovaksi poltettu. Astian ohuehkoja kylkipaloja (?) mahdollisesti samasta esineestä. Palat ovat jokseenkin suoria. Savimassa on väriltään harmaata, kovaksi poltettua. Sisäpinnalla (?) on kellertävän vihreä lasite.
- KE107:055 Yksikkö M107. Keramiikka-astia, 1 kpl. Huokoinen lasitettu. Astian pieni kylkipala. Savimassa on väriltään harmaata (palanutta punasavea tai harmaasavea). Sisäpinnalla kellertävän vihreä lasite, ulkopinta nokeentunut.
- KE107:056 Yksikkö M107. Keramiikka-astia, 1 kpl. Huokoinen lasitettu. Astian pieni kylkipala. Savimassa on väriltään harmaata (palanutta punasavea tai harmaasavea). Sisäpinnalla kellertävän vihreä lyijylasite, ulkopinta nokeentunut.
- KE107:057 Yksikkö M107. Keramiikka-astia, 1 kpl. Huokoinen lasitettu. Astian pieni, ohut kylkipala. Savimassa on väriltään harmaata (palanutta punasavea tai harmaasavea). Sisäpinnalla kellertävän vihreä lasite, ulkopinta nokeentunut.
- KE107:058 Yksikkö M107. Keramiikka-astia, 1 kpl. Huokoinen lasitettu. Astian pieni kylkipala. Savimassa on väriltään harmaata (palanutta punasavea tai harmaasavea). Sisäpinnalla sinertävän musta lasite (palanut?).

- KE107:059 Yksikkö M107. Keramiikka-astia, 1 kpl. Huokoinen lasitettu. Astian pieni kylkipala. Savimassa on väriltään vaaleaa, hieman punertavan ruskeaa (palanutta punasavea tai valkosavea). Sisäpinnalla kellertävän vihreä lasite, ulkopinta lohjennut.
- KE107:060 Yksikkö M107. Keramiikka-astia, 1 kpl. Fajanssi. Astian pieni kylkipala. Savimassa väriltään vaaleaa, punertavaa. Palassa ei ole lasitetta (jäljellä), toinen pinta lohjennut.
- KE108:001 Yksikkö M108. Keramiikka-astia, 2 kpl. Huokoinen lasittamaton punasavi. Padan tai pannun putkikahvan katkelmia, liittyvät toisiinsa. Kahvan päässä on n. 2 cm:n korkuinen pyöreäpäinen nuppi, kahvan varsiosan ulkopinta on rihlattu. Kahvan pinta on hieman nokeentunut. Siinä on ruskea tai väritön lasiteroiske tai jäännös lasituksesta.
- KE108:002 Yksikkö M108. Keramiikka-astia, 2 kpl. Huokoinen lasitettu punasavi. Astian kylki- tai pohjapaloja, liittyvät yhteen. Seinämän vahvuus on noin 13-14 mm. Sisäpinnalla on tummahkon ruskea, kirjava lyijylasite, ulkopinta paikoin nokeentunut.
- KE108:003 Yksikkö M108. Keramiikka-astia, 1 kpl. Huokoinen lasitettu punasavi. Astian pieni kylkipala. Sisäpinnalla punaruskea tai väritön lyijylasite, nokeentunut ulkopinta rihlattu.
- KE108:004 Yksikkö M108. Keramiikka-astia, 1 kpl. Huokoinen lasitettu punasavi. Astian pieni kylkipala. Sisäpinnalla ruskehtavan vihreä lyijylasite, ulkopinta lohjennut.
- KE108:005 Yksikkö M108. Keramiikka-astia, 1 kpl. Huokoinen lasittamaton punasavi. Astian kylkipala. Sisäpinta lohjennut (astia on siis voinut olla lasitettu), osittain nokeentuneella ulkopinnalla matala rihlaus.
- KE109:001 Yksikkö M109. Keramiikka-astia, 1 kpl. Huokoinen lasitettu punasavi. Lautasen reunapala, jonka profilointi on T-muotoinen. Lautasen sisäpinnassa on valkosavikuviointia (bolus) ja sen pinnassa kirkas lyijylasite. Reunan korkeus 20,5 mm; pohja paksuus 6,1 mm.
- KE109:002 Yksikkö M109. Keramiikka-astia, 1 kpl. Huokoinen lasitettu punasavi. Astian reunapala, jonka sisäpinta on lasitettu vihertävällä lyijylasiteella. Reuna on ulkopuolelle profiloitu. Reunan leveys 27,5 mm; reunan paksuus 9,4 mm.
- KE109:003 Yksikkö M109. Keramiikka-astia, 1 kpl. Huokoinen lasitettu punasavi. Reunapala, jonka reuna kaartuu ulospäin. Sisäpinta on lasitettu kirkkaalla lyijylasiteella. Reunan paksuus 5,7 mm.
- KE109:004 Yksikkö M109. Keramiikka-astia, 1 kpl. Huokoinen lasitettu punasavi. Kylkipala, jossa on osa reunataitetta. Stian sisäpinnassa on ollut valkosavea (bolus tai engobe) ja sen pinnassa kirkas lyijylasite. Reunan paksuus 7,3 mm seinämän paksuus 6,0 mm.
- KE109:005 Yksikkö M109. Keramiikka-astia, 1 kpl. Fajanssi. Astianpala, jonka molemmin puolin on valkea tinalasitus. Seinämän paksuus 2,7 mm.
- KE110:001 Yksikkö M110. Keramiikka-astia, 1 kpl. Huokoinen lasitettu punasavi. Astian kylkipala, jonka sisäpinta on lasitettu tumman vihertäväksi lyijylasiteella. Palassa ei ole ehjää ulkopintaa.
- KE111:001 Yksikkö M111. Keramiikka-astia, 1 kpl. Kivisavi. Ohut kylkipala, jossa on aaltomainen ulkopinta. Seinämän paksuus 2,2 mm.
- KE111:002 Yksikkö M111. Keramiikka-astia, 1 kpl. Huokoinen lasitettu punasavi. Kylkipala, jonka ulkopinnassa on aaltorihlaus. Sisäpinnassa on kirkas lyijylasitus. Seinämän paksuus 4,3 mm.
- KE111:003 Yksikkö M111. Keramiikka-astia, 1 kpl. Huokoinen lasitettu punasavi. Pohjan reunapala, jonka sisäpinnassa on kellertävä lyijylasite. Pohjan paksuus 5,2 mm.
- KE111:004 Yksikkö M111. Keramiikka-astia, 1 kpl. Posliini. Kylkipala, jonka ulkopinnassa kulkee kellertävän musta vaakaviiva, jonka toinen reuna on häipyvä. Seinämän paksuus 3,5 mm.
- KE115:001 Yksikkö M115. Keramiikka-astia, 1 kpl. Huokoinen lasitettu punasavi. Ontto kahva, jonka pää on terävässä levvenetty. Astian sisäpinta on lasitettu kellertävällä lyijylasiteella. Pään läpimitta 35,6 mm; varren halkaisija 25,3 mm; ontelon halkaisija 16,1 mm.
- KE115:002 Yksikkö M115. Keramiikka-astia, 1 kpl. Huokoinen lasitettu punasavi. Padan jalka, jonka astian sisäpinnassa on kellertävä lyijylasite. Jalka on lyhyt ja sen pää on viisto. Jalan paksuus 17,5 mm; seinämän paksuus 6,3 mm.
- KE116:001 Yksikkö M116. Keramiikka-astia, 1 kpl. Huokoinen lasitettu punasavi. Padan jalka, joka on nokinen. Astian sisäpinta on lasitettu kirkkaalla lyijylasiteella. Jalka on jyrkäv. Jalan läpimitta juuresta 34,3 mm; jalan läpimitta kärjestä 15,2 mm; jalan pituus 42,6 mm.; astian seinämän paksuus 7,4 mm.
- KE116:002 Yksikkö M116. Keramiikka-astia, 1 kpl. Huokoinen lasitettu punasavi. Profiloitu astian reunapala, jonka sisäpinta on lasitettu kirkkaalla, hieman kellertävällä, lyijylasiteella. Suun halkaisija 85,0 mm.
- KE116:003 Yksikkö M116. Keramiikka-astia, 1 kpl. Huokoinen lasitettu punasavi. Astian kylkipala reunataitteesta, jonka sisäpinnassa on hieman profilointia. Sisäpinta on lasitettu kirkkaalla lyijylasiteella. Ulkopinta on nokinen. Seinämän paksuus 5,7 mm.
- KE118:001 Yksikkö M118. Keramiikka-astia, 1 kpl. Huokoinen lasitettu punasavi. Reunapala, jonka reuna taipuu ulospäin. Sisäpinta on lasitettu kirkkaalla lyijylasiteella. Reunan paksuus 8,5 mm; seinämän paksuus 6,7 mm.
- KE118:002 Yksikkö M118. Keramiikka-astia, 1 kpl. Huokoinen lasitettu punasavi. Kylkipala, jonka ulkopinta on nokinen ja rihlattu. Sisäpinta on lasitettu kirkkaalla lyijylasiteella. Seinämän paksuus 6,3 mm.
- KE118:003 Yksikkö M118. Keramiikka-astia, 1 kpl. Huokoinen lasitettu punasavi. Kylkipala, jonka ulkopinta on rihlattu. Saviaines on harmaansävyistä. Sisäpinnassa on tummasävyinen kirkas lyijylasite. Seinämän paksuus 4,7 mm.
- KE120:001 Yksikkö M120. Keramiikka-astia, 1 kpl. Huokoinen lasitettu punasavi. Padan tai pannun putkikahvan katkelma, tyviosa lohjennut. Kahvan päädyssä on vulsti, jota seuraa poikkileikkaukseltaan pyöreähkö kahvan "suun" reuna. Kahvassa on jäänteitä ruskeasta lyijylasituksesta.
- KE120:002 Yksikkö M120. Keramiikka-astia, 1 kpl. Huokoinen lasitettu punasavi. Padan tai pannun putkikahva, mukana vähän astian sisäpintaa. Kahva on kapeahko ja siinä on varsin pieni reikä. Kahvan pää on hieman varsiosaa leveämpi. Astian sisäpinnalla on ruskea lyijylasite, kahvassa lasiteroiskeita. Kahvan pinta on nokeentunut yhdeltä syrjältä.
- KE120:003 Yksikkö M120. Keramiikka-astia, 1 kpl. Huokoinen lasitettu punasavi. Astian horisontaalikorva, mahdollisesti padasta. Astian kylkeen on istutettu puolipyöreä savikielko, johon on porattu reikä. Korvan ja astian pinta on musta, liukkaan tuntuinen, astia on ilmeisesti kiillotettu. Savimassa on väriltään harmaa.
- KE120:004 Yksikkö M120. Keramiikka-astia, 1 kpl. Huokoinen lasitettu punasavi. Padan tai pannun jalan tyven katkelma. Jalassa on jäänteitä (valumia?) ruskeasta lyijylasiteesta. Katkelma on kauttaaltaan (myös murtumapinnoilta) vähän nokeentunut.

- KE120:005 Yksikkö M120. Keramiikka-astia, 1 kpl. Huokoinen lasitettu punasavi. Padan tai pannun jalan alaosan katkelma. Jalassa on vähäisiä jäänteitä vihreästä lasitteesta. Jalka on paikoin vähän nokeentunut.
- KE120:006 Yksikkö M120. Keramiikka-astia, 1 kpl. Huokoinen lasitettu punasavi. Padan tai pannun jalka, erittäin pienikokoinen, pituus vain n. 1,5 cm. Astian sisäpinnalla ruskea lasite, myös jalassa hyvin vähäinen jäännös lasitteesta. Jalan pinnassa on ilmeisesti saviliete.
- KE120:007 Yksikkö M120. Keramiikka-astia, 1 kpl. Huokoinen lasitettu punasavi. Melko paksukylkisen ja -pohjaisen astian pohjan ja kyljen katkelma. Astian halkaisija on n. 11 cm. Astian sisäpinnalla tumman vihreä lyijylasite, ulkopinnassa astian kyljissä on ilmeisesti saviliete.
- KE120:008 Yksikkö M120. Keramiikka-astia, 1 kpl. Huokoinen lasitettu punasavi. Astian pohjan ja kyljen pieni katkelma. Astian sisäpinnalla ruskea tai väritön lyijylasite, ulkopinnassa ilmeisesti saviliete sekä lasitevalumia. Ulkopinta paikoin vähän nokeentunut.
- KE120:009 Yksikkö M120. Keramiikka-astia, 3 kpl. Huokoinen lasitettu punasavi. Astian melko paksuja reunapaloja, joista kaksi liittyy suoraan toisiinsa. Reuna taitettu sisäänpäin. Astian ulkopinnalla engobe ja maalaus, jossa vaalean keltaisella pohjalla vihreitä koriste-elementtejä (ilmeisesti kasviaihe). Päälimmäisenä lasite. Sisäpinta kuten ulkopinta, mutta vihreät koristeaiheet näyttävät puuttuvan.
- KE120:010 Yksikkö M120. Keramiikka-astia, 2 kpl. Huokoinen lasitettu punasavi. Astian reunapaloja mahdollisesti samasta astiasta. Reuna taitettu ulospäin, reunan sisäpinta kupera. Sisäpinnalla vaalea, kellertävän vihreä lyijylasite. Ulkopinnalla kohovyö, ulkopinta paikoin nokeentunut.
- KE120:011 Yksikkö M120. Keramiikka-astia, 2 kpl. Huokoinen lasitettu punasavi. Astian reunapaloja ilmeisesti samasta astiasta. Reuna taitettu ulospäin, reunan sisäpinta kupera. Sisäpinnalla vihertävän ruskea lyijylasite. Ulkopinnalla kohovyö.
- KE120:012 Yksikkö M120. Keramiikka-astia, 1 kpl. Huokoinen lasitettu punasavi. Astian pieni reunapala, reunan sisäpinta kovera. Sisäpinnalla vihertävän ruskea lasite, ulkopinnalla nokista karstaa.
- KE120:013 Yksikkö M120. Keramiikka-astia, 1 kpl. Huokoinen lasitettu punasavi. Astian pieni reunapala, reunan sisäpinta hiukan kovera. Sisäpinnalla ruskea lasite, ulkopinnalla kerros nokista karstaa.
- KE120:014 Yksikkö M120. Keramiikka-astia, 1 kpl. Huokoinen lasitettu punasavi. Astian reunapala, reunan sisäpinta kupera. Reuna taittuu hieman ulospäin. Sisäpinnalla vaalean ruskea tai väritön lasite, ulkopinnalla kaksi kohovyötä.
- KE120:015 Yksikkö M120. Keramiikka-astia, 1 kpl. Huokoinen lasitettu punasavi. Vadin reunapala, ilmeisesti suurehkosta astiasta. Sisäpinnalla on tummanvihreä lyijylasite ja merkkejä mahdollisesta koristelusta; oletetuista koriste-elementtien paikoista vihreä väri ja lasite ovat lohjenneet pois. Palan ulkopinta on paikoin nokeentunut. Myös ulkopinnalla on saattanut olla lasite.
- KE120:016 Yksikkö M120. Keramiikka-astia, 1 kpl. Huokoinen lasitettu punasavi. Astian pieni reunapala. Reuna taittuu vähän ulospäin, sisäpinta on kupera. Sisäpinnalla on vihertävän ruskea lyijylasite. Ulkopinnalla kohovyö.
- KE120:017 Yksikkö M120. Keramiikka-astia, 4 kpl. Huokoinen lasitettu punasavi. Astian reunapala ja kylkipaloja, mahdollisesti samasta esineestä. Savimassa on vaaleaa, punertavaa (punasavea tai valkosavea). Reunan sisäpinta on kupera, ulkopinta lohjennut. Palojen sisäpinnalla tumman keltainen lasite, ulkopinta rihlattu.
- KE120:018 Yksikkö M120. Keramiikka-astia, 1 kpl. Huokoinen lasitettu punasavi. Astian ohuehko, pieni kylkipala. Sisäpinnalla ruskea tai väritön lyijylasite, nokeentunut ulkopinta rihlattu.
- KE120:019 Yksikkö M120. Keramiikka-astia, 1 kpl. Huokoinen lasitettu punasavi. Astian ohuehko, pieni kylkipala. Sisäpinnalla ruskea tai väritön lyijylasite, osittain nokeentunut ulkopinta rihlattu.
- KE120:020 Yksikkö M120. Keramiikka-astia, 1 kpl. Huokoinen lasitettu punasavi. Astian kylkipala. Sisäpinnalla ruskea tai väritön lyijylasite, nokeentunut ulkopinta rihlattu. Katkelma on ilmeisesti palanut; myös murtumapinnoilla on nokea.
- KE120:021 Yksikkö M120. Keramiikka-astia, 1 kpl. Huokoinen lasitettu punasavi. Astian pieni kylkipala. Sisäpinnalla ruskea tai väritön lyijylasite, jossa pieni vihreä täplä. Nokeentunut ulkopinta rihlattu.
- KE120:022 Yksikkö M120. Keramiikka-astia, 1 kpl. Huokoinen lasitettu punasavi. Astian kylkipala. Sisäpinnalla ruskea tai väritön lyijylasite. Ulkopinnalla matala rihlaus.
- KE120:023 Yksikkö M120. Keramiikka-astia, 1 kpl. Huokoinen lasitettu punasavi. Astian pieni kylkipala. Sisäpinnalla punertavan ruskea lyijylasite. Rihlatulla ulkopinnalla tumman ruskea lyijylasite. Ulkopinta nokeentunut.
- KE120:024 Yksikkö M120. Keramiikka-astia, 1 kpl. Huokoinen lasitettu punasavi. Astian pieni kylkipala. Sisäpinnalla vaalean ruskea tai väritön lyijylasite, ulkopinnalla vähäisiä lasiteroiskeita.
- KE120:025 Yksikkö M120. Keramiikka-astia, 1 kpl. Huokoinen lasitettu punasavi. Astian pieni kylkipala. Sisäpinnalla vihertävän ruskea, kirjava lyijylasite, ulkopinta nokeentunut.
- KE120:026 Yksikkö M120. Keramiikka-astia, 1 kpl. Huokoinen lasitettu punasavi. Astian pieni kylkipala. Sisäpinnalla ruskehtavan vihreä, kirjava lyijylasite.
- KE120:027 Yksikkö M120. Keramiikka-astia, 1 kpl. Huokoinen lasitettu punasavi. Astian pieni kylkipala. Molemmilla pinnoilla tummahko, hieman vihertävän ruskea, kirjava lyijylasite.
- KE120:028 Yksikkö M120. Keramiikka-astia, 1 kpl. Huokoinen lasitettu punasavi. Astian pieni kylkipala. Sisäpinnalla vihertävän ruskea ja ulkopinnalla selvemmin vihreä lyijylasite.
- KE120:029 Yksikkö M120. Keramiikka-astia, 1 kpl. Huokoinen lasitettu punasavi. Astian pieni kylkipala. Sisäpinnalla tumma, vihertävän musta lyijylasite, ulkopinnalla matala rihlaus ja mahdollisesti aivan pieni jäännös kohovyöstä tai kyljen ja suun reunan taitteesta.
- KE120:030 Yksikkö M120. Keramiikka-astia, 1 kpl. Huokoinen lasitettu punasavi. Astian pieni kylkipala. Sisäpinnalla tumman vihreä lyijylasite, nokisella ulkopinnalla matala rihlaus.
- KE120:031 Yksikkö M120. Keramiikka-astia, 1 kpl. Huokoinen lasitettu punasavi. Astian kylkipala. Sisäpinnalla tummahko, ruskehtavan vihreä lyijylasite, nokisella ulkopinnalla matala rihlaus.
- KE120:032 Yksikkö M120. Keramiikka-astia, 1 kpl. Huokoinen lasitettu punasavi. Astian pieni kylkipala. Sisäpinnalla tumman vihreä lyijylasite, ulkopinnalla mahdollisesti rihlaus.
- KE120:033 Yksikkö M120. Keramiikka-astia, 1 kpl. Huokoinen lasitettu punasavi. Astian pieni kylkipala. Molemmilla pinnoilla ruskean ja vihreän kirjava lyijylasitus. Toisella pinnalla (ulko-?) kohovyö, tai johonkin taitteeseen liittyvä kohouma.
- KE120:034 Yksikkö M120. Keramiikka-astia, 1 kpl. Huokoinen lasitettu punasavi. Astian kylkipala. Savimassa melko hyvin poltettua, vaalean

- harmaata. Sisäpinnalla ruskehtavan vihreä lyijylasite, osittain mustunut. Ulkopinta tumma (nokeentunut tai pintakäsittelystä johtuva).
- KE120:035 Yksikkö M120. Keramiikka-astia, 1 kpl. Huokoinen lasitettu. Astian pieni kylkipala. Savimassa melko tumman harmaata. Sisäpinnalla tumma, vihertävän musta lyijylasite. Ulkopinta nokeentunut.
- KE120:036 Yksikkö M120. Keramiikka-astia, 1 kpl. Huokoinen lasitettu. Astian kylkipala. Savimassa vihertävän harmaata. Sisäpinnalla tumma, ruskea lasite. Ulkopinta lohjennut.
- KE120:037 Yksikkö M120. Keramiikka-astia, 1 kpl. Huokoinen lasittamaton. Aivan pieni astian (?) siru, mahdollisesti ohuehko kylkipala. Pala on siten kaareva, että se saattaa olla peräisin esim. suun reunasta. Savimassa on harmaata.
- KE120:038 Yksikkö M120. Keramiikka-astia, 1 kpl. Huokoinen lasitettu. Astian kylkipala. Savimassa on vaaleaa, melko punertavaa (punasavea?). Sisäpinnalla on vihertävän keltainen lasite, ulkopinta rihlattu.
- KE120:039 Yksikkö M120. Keramiikka-astia, 1 kpl. Huokoinen lasittamaton. Astian ohuehko kylkipala. Savimassa on vaalean harmaata, hieman punertavaa ja melko kovaksi poltettua. Ulkopinta rihlattu.
- KE120:040 Yksikkö M120. Keramiikka-astia, 1 kpl. Huokoinen lasitettu. Mahdollisesti lautasen tai vadin kylkipala. Savimassa vaaleaa, huokoista (valko- tai punasavea). Sisäpinnalla vihreä lyijylasite, ulkopinta nokeentunut.
- KE120:041 Yksikkö M120. Keramiikka-astia, 1 kpl. Huokoinen lasitettu. Astian kylkipala. Savimassa vaaleaa, hieman punertavaa, huokoista (valko- tai punasavea). Sisäpinnalla keltainen lyijylasite, ulkopinnalla matala rihlaus.
- KE120:042 Yksikkö M120. Keramiikka-astia, 1 kpl. Huokoinen lasitettu. Astian kylkipala. Savimassa vaaleaa, hieman punertavaa, huokoista (valko- tai punasavea). Sisäpinnalla vihreä lasite, ulkopinnalla matala rihlaus.
- KE120:043 Yksikkö M120. Keramiikka-astia, 1 kpl. Huokoinen lasitettu. Astian siru, mahdollisesti kyljestä. Savimassa vaaleaa, huokoista (valko- tai punasavea). Toisella pinnalla ruskean vihreä lasite, toinen pinta lohjennut.
- KE120:044 Yksikkö M120. Keramiikka-astia, 1 kpl. Fajanssi. Astian reunapala, mahdollisesti lautasesta. Toisella pinnalla valkoinen lasite, jossa hiukan sinistä ja ruskeaa koristeaihetta, toinen pinta lohjennut.
- KE120:045 Yksikkö M120. Keramiikka-astia, 1 kpl. Fajanssi. Astian kylkipala (?), pala on suorahko, hiukan profiloitu. Toisella pinnalla valkoinen lasite, jossa hiukan sinistä koristeaihetta (mm. ympyräkeskisiä viivoja), toisella pinnalla luonnonvalkoinen (t. beige) lasite.
- KE120:046 Yksikkö M120. Keramiikka-astia, 1 kpl. Fajanssi. Astian pieni kylkipala (?). Toisella pinnalla valkoinen lasite, jossa hiukan sinistä koristeaihetta, toisella pinnalla harmahtava lasite.
- KE120:047 Yksikkö M120. Keramiikka-astia, 2 kpl. Fajanssi. Astian pieniä kylki- tai pohjapaloja. Toisella pinnalla vihertävän harmaa lasite, toinen pinta lohjennut.
- KE120:048 Yksikkö M120. Keramiikka-astia, 2 kpl. Fajanssi. Astian pieniä kylki- tai pohjapaloja. Toisella pinnalla valkoinen lasite, toinen pinta lohjennut.
- KE120:049 Yksikkö M120. Keramiikka-astia, 1 kpl. Fajanssi. Astian pieni kylkipala. Toisella pinnalla valkoinen lasite, toinen pinta lohjennut.
- KE124:001 Yksikkö M124. Keramiikka-astia, 1 kpl. Huokoinen lasitettu punasavi. Reunapala, jonka sisäpinnassa on kellertävä lyijylasite. Reunan korkeus 30,9 mm; reunan paksuus 7,0 mm.
- KE126:001 Yksikkö M126. Keramiikka-astia, 1 kpl. Huokoinen lasitettu punasavi. Reunapala, jossa on vihreä lyijylasite, jossa on kaksioranssia vaakaviivaa. Savi on erittäin vaaleaa, melkein fajanssimaista. Reunan paksuus 9,0 mm.
- KE126:002 Yksikkö M126. Keramiikka-astia, 1 kpl. Huokoinen lasitettu punasavi. Kylkipalassa on kirkas lyijylasite sisäpinnassa. Savi on lähes fajanssimaista. Seinämän paksuus 2,7 mm.
- KE126:003 Yksikkö M126. Keramiikka-astia, 1 kpl. Fajanssi. Kylkipala, jonka sisäpinnassa on valkea tinalasitus. Seinämän paksuus 3,3 mm.
- KE128:001 Yksikkö M128. Keramiikka-astia, 1 kpl. Kivisavi. Kylkipala, jonka pinnassa on kehäkuvioita. Ulkopinnassa on suolalasisitus. Seinämän paksuus 5,2 mm.
- KE128:002 Yksikkö M128. Keramiikka-astia, 1 kpl. Huokoinen lasitettu punasavi. Reunapala, jonka sisäpinnassa on kirkas lyijylasite. Reunan paksuus 5,5 mm.
- KE129:001 Yksikkö M129. Keramiikka-astia, 1 kpl. Huokoinen lasitettu punasavi. Astian reunapala, reuna taittuu vähän ulospäin. Reunan sisäpuoli kupera. Sisäpinnalla jäänteitä vaalean ruskeasta tai värittömästä lyijylasituksesta. Ulkopinnalla reunan alla on reunan suuntainen uurreviiva ja hieman sen alapuolella ympyräkeskinen kohovyö.
- KE129:002 Yksikkö M129. Keramiikka-astia, 3 kpl. Huokoinen lasitettu punasavi. Astian toisiinsa liittyviä kylkipaloja. Sisäpinnalla ruskean vihreä lyijylasite, ulkopinnalla ruskean ja vihreän kirjava lasite.
- KE129:003 Yksikkö M129. Keramiikka-astia, 1 kpl. Huokoinen lasitettu punasavi. Astian pieni kylkipala. Sisäpinnalla kellertävän vihreä lyijylasite, nokeentunut ulkopinta rihlattu.
- KE129:004 Yksikkö M129. Keramiikka-astia, 1 kpl. Huokoinen lasitettu punasavi. Astian pieni kylkipala (?). Toisella pinnalla (mahdollisesti ulkopinta) tumman vihreä lyijylasite, toinen pinta lohjennut.
- KE129:005 Yksikkö M129. Keramiikka-astia, 1 kpl. Huokoinen lasitettu punasavi. Astian pieni kylkipala (?). Toisella pinnalla tumman ruskea lyijylasite, toisella pinnalla ilmeisesti engobe, kirkkaan vihreä väri ja lyijylasite.
- KE129:006 Yksikkö M129. Keramiikka-astia, 1 kpl. Kivisavi. Kylkipala, joka on lasitettu ulkopinnasta kirkkaalla suolalasisiteella. Seinämässä on kolme eri savikerrosta. Seinämän paksuus 3,3 mm.
- KE129:007 Yksikkö M129. Keramiikka-astia, 1 kpl. Fajanssi. Kylkipala, jonka molemmat puolet on lasitettu tinlasituksella. Sisäpinta on valkea, joka on sinikirjava, ja ulkopinnassa on sinistä ja violettiä sekä valkoista tinalasitusta. Seinämän paksuus 5,1 mm.
- KE131:001 Yksikkö M131. Keramiikka-astia, 2 kpl. Huokoinen lasitettu punasavi. Kaksi kylkipalaa, joiden sisäpinnalla on kirkas lyijylasite. Seinämän paksuus 4,3 mm.
- KE132:001 Yksikkö M132. Keramiikka-astia, 1 kpl. Huokoinen lasittamaton punasavi. Kolmijalkapadan jalan tyvikappale.
- KE132:002 Yksikkö M132. Keramiikka-astia, 1 kpl. Huokoinen lasitettu punasavi. Astian kylkikappale. Sisäpinnassa kirkas lyijylasitus. Seinämän paksuus: 6 mm.
- KE136:001 Yksikkö M136. Keramiikka-astia, 1 kpl. Huokoinen lasitettu punasavi. Astian kylkikappale. Sisäpinnassa kirkas lyijylasitus. Seinämän paksuus: 6 mm.
- KE139:001 Yksikkö M139. Keramiikka-astia, 1 kpl. Huokoinen lasitettu punasavi. Astian kylkikappale. Sisäpinnassa kirkas

- lyijylasitus. Ulkopinta koristeltu vaakaurin. Seinämän paksuus: 4 mm.
- KE142:001 Yksikkö M142. Keramiikka-astia, 1 kpl. Huokoinen lasitettu punasavi. Kolmijalkapadan jalka, jossa on kappale pohjaa mukana. Jalka on poikki päästään. Pohjan sisäpinnalla on kirkas lyijylasitus. Jalan halkaisija tyvestä: 23 mm. Pohjan seinämän paksuus: 6 mm.
- KE142:002 Yksikkö M142. Keramiikka-astia, 1 kpl. Huokoinen lasitettu punasavi. Astian pohjan reuna. Sisäpinnalla kirkas lyijylasitus, jossa on tummaa valuvaa lasitusta. Seinämän paksuus: 8 mm.
- KE142:003 Yksikkö M142. Keramiikka-astia, 1 kpl. Huokoinen lasitettu punasavi. Astian pohjan reuna. Kyljen sisäpinta profiloitu. Sisäpinnalla kirkas lyijylasitus. Seinämän paksuus: 11 mm.
- KE142:004 Yksikkö M142. Keramiikka-astia, 1 kpl. Huokoinen lasitettu punasavi. Astian pohjan reuna. Hyvin tummaksi poltettu. Sisäpinnan lasitus palanut. Pohjan paksuus: 10 mm.
- KE142:005 Yksikkö M142. Keramiikka-astia, 1 kpl. Huokoinen lasitettu punasavi. Astian pohjan vulsti. Pohjan sisäpinnalla kirkas lyijylasitus. Pohjan paksuus: 11 mm. Vulstin paksuus: 10 mm. Vulstin korkeus: 22 mm.
- KE142:006 Yksikkö M142. Keramiikka-astia, 1 kpl. Huokoinen lasitettu punasavi. Astian tasainen pohjan reuna. Ulko- ja sisäpinoilla jäänteitä lasituksesta. Pohjan paksuus: 6 mm.
- KE142:007 Yksikkö M142. Keramiikka-astia, 1 kpl. Huokoinen lasitettu punasavi. Lautasen reunakappale. Sisäpinnalla kirkas lyijylasite, jossa bolusnauhakoristelua. Kirkas lasite ulottuu reunan käänteen yli. Seinämän paksuus: 8 mm.
- KE142:008 Yksikkö M142. Keramiikka-astia, 1 kpl. Huokoinen lasitettu punasavi. Lautasen reunakappale. Sisäpinnalla kirkas lyijylasite, jossa boluskoristelua. Reunan käänne lasitettu engobe-tyyllillä. Seinämän paksuus: 11 mm.
- KE142:009 Yksikkö M142. Keramiikka-astia, 1 kpl. Huokoinen lasitettu punasavi. ruukun suunreuna. Reunan käänne profiloitu. Sisäpinnalla kirkas lyijylasite, jossa on boluskoristelua. Suurinosa lasitteesta on kiehunut sameaksi. Seinämän paksuus: 7 mm.
- KE142:010 Yksikkö M142. Keramiikka-astia, 1 kpl. Huokoinen lasitettu punasavi. Astian suunreuna. Reunan käänne ja ulkopinta profiloitu. Sisäpinnalla kirkas lyijylasite. Seinämän paksuus: 5 mm.
- KE142:011 Yksikkö M142. Keramiikka-astia, 1 kpl. Huokoinen lasitettu punasavi. Astian suunreuna. Reunan käänne ja ulkopinta profiloitu. Sisäpinnalla kirkas lyijylasite. Seinämän paksuus: 5 mm.
- KE142:012 Yksikkö M142. Keramiikka-astia, 1 kpl. Huokoinen lasitettu punasavi. Astian suunreuna. Sisäpinnalla kirkas lyijylasite. Seinämän paksuus: 9 mm.
- KE142:013 Yksikkö M142. Keramiikka-astia, 1 kpl. Huokoinen lasitettu punasavi. Astian suunreuna. Reunan käänne pyöreä. Sisäpinnalla kirkas lyijylasite. Seinämän paksuus: 6 mm.
- KE142:014 Yksikkö M142. Keramiikka-astia, 1 kpl. Huokoinen lasitettu punasavi. Astian suunreuna. Ulkopinta profiloitu. Sisäpinnalla kirkas lyijylasite. Seinämän paksuus: 8 mm.
- KE142:015 Yksikkö M142. Keramiikka-astia, 1 kpl. Huokoinen lasitettu punasavi. Astian suunreuna. Ulkopinta uupuu. Sisäpinnalla lyijylasite.
- KE142:016 Yksikkö M142. Keramiikka-astia, 2 kpl. Huokoinen lasitettu punasavi. Astian suunreuna. Ulkopinta uupuu. Sisäpinnalla engobe /vihreälyijylasite. Suora!!!!!!.
- KE142:017 Yksikkö M142. Keramiikka-astia, 1 kpl. Huokoinen lasitettu punasavi. Astian suunreunan käänne. Sisäänpäin taivutettu. Sisäpinnalla lyijylasitusroiskeita. Käänteen paksuus: 8 mm.
- KE142:018 Yksikkö M142. Keramiikka-astia, 1 kpl. Huokoinen lasittamaton punasavi. Astian suunreunan käänne. Käänteen paksuus: 13 mm.
- KE142:019 Yksikkö M142. Keramiikka-astia, 1 kpl. Huokoinen lasitettu punasavi. Vadin kahvan kappale. Hyvin vaaleaa savea. Yläpinnassa valkoista savilietettä ja kirkasta lyijylasitetta. Kahvan ulkoreunan yläosassa koristeuurros. Kahvan "varren" halkaisija: 16 mm.
- KE142:020 Yksikkö M142. Keramiikka-astia, 1 kpl. Huokoinen lasitettu punasavi. Vadin kahvantyvi, joka on kylkikappaleessa kiinni. Kyljen seinämän paksuus: 5 mm.
- KE142:021 Yksikkö M142. Keramiikka-astia, 2 kpl. Huokoinen lasitettu valkosavi. Padan / vadin kylkikappale. Sisäpinnalla kirkas lyijylasite. Seinämän paksuus: 6 mm.
- KE142:022 Yksikkö M142. Keramiikka-astia, 3 kpl. Kivisavi. Ruukun suunreunan kappaleita. Kirkas suolalasisitus. Reunan käänteessä vihreitä lasitusalueita. Seinämän paksuus: 4 mm.
- KE142:023 Yksikkö M142. Keramiikka-astia, 2 kpl. Kivisavi. Ruukun kahvan paloja. Kirkas suolalasisitus. Reunan käänteessä vihreitä lasitusalueita. Seinämän paksuus: 10 mm.
- KE142:024 Yksikkö M142. Keramiikka-astia, 1 kpl. Kivisavi. Pullon olan kappale. Ulkopinnalla ruskea suolalasisitus. Seinämän paksuus: 5 mm. 1833-1841
- KE142:025 Yksikkö M142. Keramiikka-astia, 1 kpl. Kivisavi. Pullon kylkikappale. Ulkopuolella osa pyöreää leimaa, jossa näkyy piste ja kirjais "S". Lisäksi leiman alapuolella teksti "HERZOGTHUM NAS.." Seinämän paksuus: 5 mm.
- KE142:026 Yksikkö M142. Keramiikka-astia, 1 kpl. Kivisavi. Pullon olkakappale. Ulkopinnassa suolalasisitus. Seinämän paksuus: 4 mm.
- KE142:027 Yksikkö M142. Keramiikka-astia, 1 kpl. Kivisavi. Pullon olkakappale. Ulkopinnassa suolalasisitus. Seinämän paksuus: 2 mm.
- KE142:028 Yksikkö M142. Keramiikka-astia, 1 kpl. Kivisavi. Pullon kylkikappale kahvan tyveltä. Seinämässä peukalonjälki ja kahvan tyveä. Ulkopinnassa suolalasisitus. Seinämän paksuus: 5 mm.
- KE142:029 Yksikkö M142. Keramiikka-astia, 2 kpl. Fajanssi. Palaneen astian pohjakappaleita. Pohjassa pieni suora vulsti. Pinnassa siniharmaa lasitus. Ulkopinnassa koristeraitoja. Seinämän paksuus: 4 mm.
- KE142:030 Yksikkö M142. Keramiikkaesine, 1 kpl. Fajanssi. Onton lieriön pääty. Pinnassa vihreä lasitus. Halkaisija: 49 mm. Seinämän paksuus: 8 mm.
- KE142:031 Yksikkö M142. Keramiikka-astia, 2 kpl. Fajanssi. Lautasen kylkikappaleita. Valkoinen lasitus, jossa on sinisiä koristeita. Seinämän paksuus: 4 mm.
- KE142:032 Yksikkö M142. Keramiikka-astia, 1 kpl. Fajanssi. Lautasen kylkikappale. Valkoinen lasitus, jossa on sinistä kasviornamentiikkaa. Seinämän paksuus: 3 mm.
- KE142:033 Yksikkö M142. Keramiikka-astia, 1 kpl. Fajanssi. Lautasen kylkikappale. Valkoinen lasitus, jossa on sinistä

- kasviornamentiikkaa. Seinämän paksuus: 4 mm.
- KE142:034 Yksikkö M142. Keramiikka-astia, 1 kpl. Fajanssi. Lautasen kylkikappale. Valkoinen lasitus, jossa on sinistä kasviornamentiikkaa. Seinämän paksuus: 3 mm.
- KE142:035 Yksikkö M142. Keramiikka-astia, 1 kpl. Fajanssi. Lautasen kylkikappale. Valkoinen lasitus, jossa on sinistä nauhaornamentiikkaa. Seinämän paksuus: 4 mm.
- KE142:036 Yksikkö M142. Keramiikka-astia, 1 kpl. Fajanssi. Lautasen kylkikappale. Valkoinen lasitus, jossa on sinistä nauhaornamentiikkaa. Seinämän paksuus: 5 mm.
- KE142:037 Yksikkö M142. Keramiikka-astia, 1 kpl. Fajanssi. Lautasen kylkikappale. Valkoinen lasitus, jossa on sinistä geometristä ornamentiikkaa sisäpinnalla ja kasviornamentiikkaa ulkopinnalla. Seinämän paksuus: 3 mm.
- KE142:038 Yksikkö M142. Keramiikka-astia, 1 kpl. Fajanssi. Lautasen kylkikappale. Valkoinen lasitus, jossa on sinistä geometristä ornamentiikkaa. Seinämän paksuus: 4 mm.
- KE142:039 Yksikkö M142. Keramiikka-astia, 1 kpl. Fajanssi. Lautasen kylkikappale. Valkoinen lasitus, jossa on sinistä ornamentiikkaa. Seinämän paksuus: 5 mm.
- KE142:040 Yksikkö M142. Keramiikka-astia, 1 kpl. Fajanssi. Kupin kylkikappale. Valkoinen lasitus, jossa on ruskeaa ornamentiikkaa. Seinämän paksuus: 5 mm.
- KE142:041 Yksikkö M142. Keramiikka-astia, 2 kpl. Fajanssi. Astian kylkikappale ja pohjakappale. Vihreän harmaa lasitus. Lasitteessa on tummia koristeraitoja. Itse savessa koristeruudukkoa. Seinämän paksuus: 5 mm.
- KE142:042 Yksikkö M142. Keramiikka-astia, 6 kpl. Fajanssi. Lautasen kappaleita. Maalattu lasitus, jossa aiheina taloja ja peuroja, sekä koristenauhoja. Lautasen alapinnassa vulsti. Seinämän paksuus: 3 mm.
- KE142:043 Yksikkö M142. Keramiikka-astia, 8 kpl. Fajanssi. Kupin kappaleita. Maalattu lasitus, jossa aiheina taloja, sekä koristenauhoja. Kupin alapinnassa vulsti. Seinämän paksuus: 3 mm.
- KE142:044 Yksikkö M142. Keramiikka-astia, 14 kpl. Fajanssi. Lautasen kappaleita. Valkeassa laitteessa maalattuja kukkia ja pisteitä, sekä reunaa kiertää sininen koristenauha. Seinämän paksuus: 3 mm.
- KE142:045 Yksikkö M142. Keramiikka-astia, 3 kpl. Posliini. Lautasen paloja. Kirkkaassa lasitteessa koristeena punaruskealla tehtyjä kukkia ja maisemaa. Seinämän paksuus: 3,5 mm.
- KE142:046 Yksikkö M142. Keramiikka-astia, 8 kpl. Posliini. astioiden kappaleita. resenttejä, 1800 - 1900 -luvut
- KE142:047 Yksikkö M142. Keramiikkaesine, 1 kpl. Fajanssi. Laatikon tms. vetonuppi. Pinnassa siniharmaan vihreä lasitus. Nupin keskellä on reikä. Kanta murtunut. Halkaisija: 23 mm, korkeus: 12 mm.
- KE144:001 Yksikkö M144. Keramiikka-astia, 1 kpl. Huokoinen lasitettu punasavi. Padan kahvan pala, jossa on himen kellertävän lyijylasituksen roiskeita. Kahvan seinämän paksuus 7,2 mm.
- KE144:002 Yksikkö M144. Keramiikka-astia, 1 kpl. Huokoinen lasitettu punasavi. Sisäpinnastaan lasitetun astian pala. Seinämän paksuus 4,2 mm.
- KE145:001 Yksikkö M145. Keramiikka-astia, 2 kpl. Kivisavi. Ulkopinnastaan suolalasetetun pullon kylkipala. Seinämän paksuus 2,4 mm.
- KE145:002 Yksikkö M145. Keramiikka-astia, 4 kpl. Huokoinen lasitettu punasavi. Kylkipaloja, joiden sisäpinnassa on lähes musta lyijylasite. Ulkopinta on nokinen ja siinä on lasitusvalumia. Seinämän paksuus 7,7 mm.
- KE145:003 Yksikkö M145. Keramiikka-astia, 1 kpl. Huokoinen lasitettu punasavi. reunapala, jonka ulkopinnassa on profiloitu kohovyö. Sisäpinta on lasitettu kirkkaalla lyijylasitteella. Reunan paksuus 9,2 mm.
- KE145:004 Yksikkö M145. Keramiikka-astia, 1 kpl. Huokoinen lasitettu punasavi. stian reunapala, jonka sisäpinta on lasitettu vihertävällä lyijylasitteella. Reuna on ulospäin kupera ja kupu alkaa lähes 90 asteen kulmassa. Reunan paksuus 4,3 mm; seinämän paksuus 3,4 mm.
- KE147:001 Yksikkö M147. Keramiikka-astia, 1 kpl. Huokoinen lasitettu punasavi. Reunapala, jonka sisäpinnassa on kellertävä lyijylasite. Reunan paksuus 11,4 mm.
- KE147:002 Yksikkö M147. Keramiikka-astia, 1 kpl. Huokoinen lasitettu punasavi. Reunapala, jonka sisäpinnassa on kirkas lyijylasite. Reuna on taitettu lähes 90 asteen kulmassa ulospäin. Reunan paksuus 6,7 mm; reunan leveys 12,6 mm.
- KE147:003 Yksikkö M147. Keramiikka-astia, 1 kpl. Huokoinen lasitettu punasavi. Reunapala, jonka sisäpinnassa on kirkas lyijylasite. Reuna on taitettu lähes 450 asteen kulmassa ulospäin. Reunan ulkopuolella kulkee kohovyö. Reunan paksuus 9,3 mm.
- KE148:001 Yksikkö M148. Keramiikka-astia, 1 kpl. Kivisavi. Reunapala, jonka pinnassa on suolalasisitus. Reunan ulkopuoli on koristettu koho- ja uravöin. Reunan paksuus 6,4 mm.
- KE148:002 Yksikkö M148. Keramiikka-astia, 1 kpl. Huokoinen lasitettu punasavi. Reunapala, jonka pinnassa on tumma lyijylasisitus. Reuna on profiloitu ulkopuolelta. Reunan paksuus 11,6 mm; seinämän paksuus 4,6 mm.
- KE148:003 Yksikkö M148. Keramiikka-astia, 1 kpl. Huokoinen lasitettu punasavi. Kylkipala, jonka pinnassa on vihertävä lyijylasisitus. Seinämän paksuus 4,8 mm.
- KE149:001 Yksikkö M149. Keramiikka-astia, 2 kpl. Kivisavi. Kylkipaloja, joissa ei ole lasitusta.
- KE149:002 Yksikkö M149. Keramiikka-astia, 1 kpl. Huokoinen lasittamaton punasavi. Lasittamattoman lautasen reunapaloja. Reunan paksuus 10,6 mm; seinämän paksuus 5,2 mm.
- KE149:003 Yksikkö M149. Keramiikka-astia, 1 kpl. Huokoinen lasitettu punasavi. Padan jalka, jonka sisäpinnassa on kirkas lyijylasite. Ulkopuoli on nokinen. Tyven halkaisija 37,0 mm.
- KE149:004 Yksikkö M149. Keramiikka-astia, 3 kpl. Huokoinen lasitettu punasavi. Kylkipaloja, joissa astian sisäpinnassa on kirkas lyijylasite. Seinämän paksuus 5,2 mm.
- KE153:001 Yksikkö M153. Keramiikka-astia, 1 kpl. Kivisavi. Pullon suosa, jonka ulkopinta on suolalasisitettu. Suun ulkomitta 34,1 mm; kaulan läpimitta 28,3 mm; suun sisähalkaisija 18,7 mm; seinämän paksuus 4,0 mm.
- KE153:002 Yksikkö M153. Keramiikka-astia, 1 kpl. Kivisavi. Ohut kylkipala tai pohjapala, jossa ei ole lasitetta. Savi on vaaleanharmaata.
- KE153:003 Yksikkö M153. Keramiikka-astia, 5 kpl. Huokoinen lasitettu punasavi. Lautasen viisi palaa, joissa on astian sisäpinnassa valkosavikuviointina kukka- ja lehväaiheita. Lehvät on lasitettu vihreällä lyijylasitteella ja muuta osat kirkkaalla. Kasviaiheita kiertää valkosavikehät (bolus). Ulkopuoli on lasittamaton. Saviaines on karkeaa. Seinämän paksuus 4,5 mm; pohjan paksuus 3,8 mm.

- KE153:004 Yksikkö M153. Keramiikka-astia, 1 kpl. Huokoinen lasitettu valkosavi. Lautasen reunapala, joka on lasitettu keltaruskealla lyijylasitteella astian sisäpinnasta. Reunan korkeus 14,7 mm; reunalappen paksuus 6,0 mm; seinämän paksuus 6,2 mm.
- KE153:005 Yksikkö M153. Keramiikka-astia, 1 kpl. Huokoinen lasitettu punasavi. Reunapala, jonka sisäpinnassa on kirkas lyijylasite. Ulkopinta on karstoittunut noesta. Reuna on profiloitu puolipyöreäksi ulkosyrjästään. Reunan paksuus 10,8 mm; seinämän paksuus 5,3 mm.
- KE153:006 Yksikkö M153. Keramiikka-astia, 1 kpl. Huokoinen lasitettu valkosavi. Reunapala, jossa on reikä. Astian sisäpinta on lasitettu keltaisella lyijylasitteella. Astian reuna on taitettu olospäin. Ulkopinta on lasitteeton. Reunan paksuus 10,0 mm; seinämän paksuus 4,1 mm; pohjan paksuus 5,5 mm.
- KE153:007 Yksikkö M153. Keramiikka-astia, 1 kpl. Huokoinen lasitettu punasavi. Reunapala, jonka sisäpinta on lasitettu kirkaalla lyijylasitteella. Astian pinnassa on valkosavikuviointia kehinä ja lasitteessa on vihreä läikkä. Reunan paksuus 19,8 mm.
- KE153:008 Yksikkö M153. Keramiikka-astia, 5 kpl. Huokoinen lasitettu punasavi. Kylkipaloja, joissa on valkosavikuviointeja (bolus) ja sen päällä vihertävä lyijylasite. Seinämän paksuus 5,3 mm.
- KE153:009 Yksikkö M153. Keramiikka-astia, 1 kpl. Huokoinen lasitettu punasavi. Pohjan kulmapala, jonka sisäpinnassa on kirkas lyijylasite ja lasitteen alla valkosavikehiä (bolus). Pohjan paksuus 8,6 mm; seinämän paksuus 7,5 mm.
- KE153:010 Yksikkö M153. Keramiikka-astia, 3 kpl. Huokoinen lasitettu punasavi. Kylkipaloja, jotka on sisäpinnasta kuvioitu valkosavikuvioin (bolus) ja lasitettu kirkaalla ja vihertävällä lyijylasitteella. Yhdessä palassa on reikä. Seinämän paksuus 4,2 mm.
- KE153:011 Yksikkö M153. Keramiikka-astia, 6 kpl. Huokoinen lasitettu punasavi. Voimakkaasti profiloitunut astian reunapala, joka on lasitettu punertavalla lyijylasitteella sisäpinnastaan. Ulkopinta on nokinen ja rihlattu. Korvan toinen pää on kiinni kylkipalassa. Reunan paksuus 14,4 mm; seinämän paksuus 6,3 mm.
- KE153:012 Yksikkö M153. Keramiikka-astia, 11 kpl. Huokoinen lasitettu punasavi. Astian paloja, joista yksi on reunapala. Astian sisäpinta on lasitettu kirkaalla lyijylasitteella. Ulkopinta on nokinen ja rihlattu. Seinämän paksuus 5,4 mm.
- KE153:013 Yksikkö M153. Keramiikka-astia, 5 kpl. Huokoinen lasitettu punasavi. Reuna- ja kylkipaloja, joissa on kirkas lyijylasite sisäpinnassa ja ulkopinta on nokinen. Reunan paksuus 9,8 mm; seinämän paksuus 4,8 mm.
- KE153:014 Yksikkö M153. Keramiikka-astia, 3 kpl. Huokoinen lasitettu punasavi. Reunapala ja jalka, joissa sisäpinnassa on kirkas lyijylasite. Ulkopinta on nokinen. Reuna on taitettu olospäin. Jalan läpimitta 14,7 mm/ 35,2 mm; 74,0 mm; reunan paksuus 9,9 mm; reunan leveys 23,5 mm; seinämän paksuus 5,3 mm.
- KE153:015 Yksikkö M153. Keramiikka-astia, 1 kpl. Huokoinen lasitettu punasavi. Reunapala, jonka sisäpinnassa on vihertävä tumma lyijylasite. Ulkopinnassa on kirkas lyijylasite. Ulkopuolen yläreunassa on 11,3 mm lasittamaton vyöhyke. Ulkopinta on rihlattu. Reunan paksuus 12,0 mm; seinämän paksuus 4,4 mm.
- KE153:016 Yksikkö M153. Keramiikka-astia, 3 kpl. Huokoinen lasitettu punasavi. Kylkipaloja, joiden sisäpinnassa on ruskea lyijylasite. Seinämän paksuus 7,2 mm.
- KE153:017 Yksikkö M153. Keramiikka-astia, 1 kpl. Huokoinen lasitettu punasavi. Jalanpuolikas, jossa on kirkasta lyijylasitetta.
- KE153:018 Yksikkö M153. Keramiikka-astia, 1 kpl. Huokoinen punasavi. Katkinainen padanjalka.
- KE153:019 Yksikkö M153. Keramiikka-astia, 6 kpl. Huokoinen lasitettu punasavi. Astia on sisäpinnasta lasitettu vihertäväksi lyijylasitteella. Ulkopinnassa on rihausta ja nokea. Reunan leveys 18,3 mm; seinämän paksuus 4,7 mm.
- KE153:020 Yksikkö M153. Keramiikka-astia, 4 kpl. Huokoinen lasitettu punasavi. Reunapala ja kylkipaloja, joissa on sisäpinnassa vihertävä lyijylasite. Reunan paksuus 9,4 mm; seinämän paksuus 7,6 mm.
- KE153:021 Yksikkö M153. Keramiikka-astia, 7 kpl. Huokoinen lasitettu punasavi. Kylkipaloja, joissa on sisäpinnassa keltainen lyijylasite. Saviaines on vaaleaa. Ulkopinnassa on nokea ja rihaus. Seinämän paksuus 4,8 mm.
- KE153:022 Yksikkö M153. Keramiikka-astia, 1 kpl. Huokoinen lasitettu punasavi. Reunapala, jonka sisäpinnassa on vihreä lyijylasite. Reuna on profiloitu. Reunan paksuus 12,2 mm.
- KE153:023 Yksikkö M153. Keramiikka-astia, 1 kpl. Huokoinen lasitettu punasavi. Pohjapala, jossa on viherävänkeltainen lyijylasite. Pohjan paksuus 6,6 mm.
- KE153:024 Yksikkö M153. Keramiikka-astia, 2 kpl. Huokoinen lasitettu punasavi. Vihreällä lyijylasitteella lasitettuja paloja, joiden saviaines on vaaleaa.
- KE153:025 Yksikkö M153. Keramiikka-astia, 2 kpl. Huokoinen lasitettu punasavi. Vihreällä lyijylasitteella lasitettuja kylkipaloja.
- KE153:026 Yksikkö M153. Keramiikka-astia, 1 kpl. Huokoinen lasitettu punasavi. Ulkopuolelta vihreällä lyijylasitteella lasitetun astian pala, jonka sisäpinnassa on valkosaviliete (engobe) ja kirkas ja vihertävä lyijylasite. Seinämän paksuus 4,6 mm.
- KE153:027 Yksikkö M153. Keramiikka-astia, 1 kpl. Huokoinen lasitettu punasavi. Jälkipalaneita ulkopinnasta nokisten astioiden kylkipaloja. Lyijylasite astian sisäpinnassa on vihreä. Seinämän paksuus 5,3 mm.
- KE153:028 Yksikkö M153. Keramiikka-astia, 1 kpl. Huokoinen lasitettu punasavi. Kylkipala, jonka sisäpinnassa on vaalea lyijylasite. Seinämän paksuus 6,8 mm.
- KE153:029 Yksikkö M153. Keramiikka-astia, 1 kpl. Huokoinen lasitettu punasavi. Kylkipala, jonka sisäpinnassa on tumma lyijylasite. Seinämän paksuus 4,4 mm.
- KE153:030 Yksikkö M153. Keramiikka-astia, 4 kpl. Huokoinen lasitettu punasavi. Kylki- ja reunapaloja, joissa on lyijylasite.
- KE153:031 Yksikkö M153. Keramiikka-astia, 1 kpl. Huokoinen lasittamaton harmaasavi. Ulkopinnassa on rihaus. Savi muituttaa kivisavea. Seinämän paksuus 4,3.
- KE153:032 Yksikkö M153. Keramiikka-astia, 2 kpl. Hieno fajanssi. Tinalasitettua valkoista fajanssia. Seinämän paksuus 2,7 mm.
- KE154:001 Yksikkö M154. Keramiikka-astia, 1 kpl. Huokoinen lasitettu punasavi. Reunapala, jossa on vihertävä lyijylasite. Reuna on profiloitu ulospäin ylöskaartuvaksi. Reunan leveys 15,5 mm; seinämän paksuus 6,9 mm.
- KE154:002 Yksikkö M154. Keramiikka-astia, 1 kpl. Huokoinen lasitettu punasavi. Pohjan kulmapala, jonka sisäpinnassa on hieman lyijylasitetta. Pohjan paksuus 2,8 mm.
- KE155:001 Yksikkö M155. Keramiikka-astia, 1 kpl. Huokoinen lasitettu punasavi. Reunapala, jonka sisäpinnassa on kirkas lyijylasite. Reunan paksuus 10,8 mm; reunan korkeus 21,5 mm; seinämän paksuus 5,3 mm.
- KE155:002 Yksikkö M155. Keramiikka-astia, 2 kpl. Huokoinen lasitettu punasavi. Reunapala, jonka sisäpinnassa on kirkas lyijylasite. Reunan paksuus 7,1 mm; Kylkipalassa on ulkopuoli nokinen ja rihlattu. Seinämän paksuus 6,6 mm.
- KE155:003 Yksikkö M155. Keramiikka-astia, 1 kpl. Huokoinen lasitettu punasavi. Kylkipala, jonka sisäpinnassa on kellertävä

	lyijylasite. Ulkopinnassa on kaksi uraviivaa. Seinämän paksuus 4,5 mm.
KE155:004	Yksikkö M155. Keramiikka-astia, 4 kpl. Huokoinen lasitettu punasavi. Pieniä astianpaloja, joista kahdessa on lyijylasite, kirkas ja tumman ruskea.
KE156:001	Yksikkö M156. Keramiikka-astia, 6 kpl. Huokoinen lasitettu punasavi. Pata, josta on kahvan pää, kylkipaloja ja reunapala. Saviaines on harmahtavaa. Sisäpinnassa on vihreä lyijylasite. Ulkopinta on nokinen ja kevyesti rihlattu. Seinämän paksuus 4,5 mm; kahvan läpimitta 24,0 mm.
KE156:002	Yksikkö M156. Keramiikka-astia, 1 kpl. Huokoinen lasitettu punasavi. Reunapala, jonka sisäpinnassa on vihertävä lyijylasite. Reuna on profiloitu ulospäin. Reunan leveys 14,0 mm; seinämän paksuus 6,0 mm.
KE156:003	Yksikkö M156. Keramiikka-astia, 1 kpl. Huokoinen lasitettu punasavi. Kylkipala, jonka sisäpinnassa on kirkas lyijylasite. Ulkopinta on nokinen ja rihlattu. Seinämän paksuus 3,8 mm.
KE159:001	Yksikkö M159. Keramiikka-astia, 2 kpl. Kivisavi. Kylkipala, jonka ulkopinnassa on kirkas suolalaste. Seinämän paksuus 2,8 mm.
KE159:002	Yksikkö M159. Keramiikka-astia, 1 kpl. Huokoinen lasitettu punasavi. Pohjapala, jonka sisäpinnassa on vihreä lyijylasite. Pohjan paksuus 5,6 mm.
KE161:001	Yksikkö M161. Keramiikka-astia, 1 kpl. Hieno fajanssi. Kirkkaalla lasitteella lasitettu fajanssiastian pohjapala. Paksuus 2,9 mm.
KE161:002	Yksikkö M161. Keramiikka-astia, 12 kpl. Posliini. Posliinilautanen, jossa on kultakehäviivakuviointia. Reunan paksuus 2,7 mm; pohjan paksuus 2,4.
KE162:001	Yksikkö M162. Keramiikka-astia, 2 kpl. Huokoinen lasitettu punasavi. Kylkipaloja, joiden sisäpinnassa on kirkas lyijylasite. Seinämän paksuus 5,0 mm.
KE165:001	Yksikkö M165. Keramiikka-astia, 1 kpl. Posliini. Pohjapala. Pohjan paksuus 2,6 mm.
KE166:001	Yksikkö M166. Keramiikka-astia, 1 kpl. Huokoinen lasitettu punasavi. Reunapala, joka on profiloitu puolipyöreäksi ulkosyrjästään. Sisäpinta on lasitettu kirkkaalla lyijylasitteella. Reunan paksuus 10,6 mm; seinämän paksuus 5,7 mm.
KE166:002	Yksikkö M166. Keramiikka-astia, 1 kpl. Huokoinen lasitettu punasavi. Kylkipala, jonka sisäpinnassa on kirkas lyijylasite. Seinämän paksuus 5,0 mm.
KE166:003	Yksikkö M166. Keramiikka-astia, 1 kpl. Huokoinen lasitettu punasavi. Padan jalka, joka on halki ja poikki. Läpimitta tyvestä 47,1 mm.
KE167:001	Yksikkö M167. Keramiikka-astia, 1 kpl. Fajanssi. Pohjapala, joka on kaarevasivuinen ja kolmiomainen. Levyssä on rengaspainanne, jossa on pykälä. Korkeus 73,2 mm; leveys 40,9 mm; paksuus 3,0 mm.
KE167:002	Yksikkö M167. Keramiikka-astia, 2 kpl. Fajanssi. Lautasen paloja, joiden lasitus on nokinen ja halkeillut. Pohjan paksuus 2,9 mm.
KE167:003	Yksikkö M167. Keramiikka-astia, 1 kpl. Hieno fajanssi. Pohjapala valkoista fajanssia, jossa on kirkas lasite. Pohjan paksuus 3,2 mm.
KE167:004	Yksikkö M167. Keramiikkaesine, 1 kpl. Huokoinen lasittamaton punasavi. Hevonen, jonka harjaan on valkosavella kuvioitu harjakset. Eläimellä on kaksi etoraajan tynkää. Ruumis on poikki keskikohdastaan.
KE167:005	Yksikkö M167. Keramiikkaesine, 1 kpl. Huokoinen lasitettu punasavi. Reunapala, jonka sisäpinnassa on punaruskea lyijylasite. Reunan paksuus 13,1 mm; reunan korkeus 27,2 mm.
KE167:006	Yksikkö M167. Keramiikka-astia, 1 kpl. Posliini. Riisikuppi, jonka sisäpuolella on astian yläreunassa kukkavyöhyke ja muuten sisäpinta on valkoinen. Ulkopinnassa on luontomaisema. Seinämän paksuus 2,3 mm; pohja paksuus 2,2 mm; pohjakehän korkeus 4,3 mm.
KE167:007	Yksikkö M167. Keramiikka-astia, 1 kpl. Huokoinen lasitettu punasavi. Iso vati, jonka sisäpinnassa on valkosavikuvioita (bolus), lähinnä kehäviivoja. Pinnassa on kirkas lyijylasite. Astia on kokonainen mutta palasina.
KE168:001	Yksikkö M168. Keramiikka-astia, 1 kpl. Huokoinen lasitettu punasavi. Pohjapala, jossa on kirkas lyijylasite. Pohjan paksuus 7,5 mm.
KE168:002	Yksikkö M168. Keramiikka-astia, 1 kpl. Huokoinen lasitettu punasavi. Kylkipala, jonka sisäpinnassa on kirkas lyijylasite. Ulkopinta on nokinen ja rihlattu. Seinämän paksuus 4,3 mm.
KE169:001	Yksikkö M169. Keramiikka-astia, 1 kpl. Huokoinen lasitettu punasavi. Padan jalan tai kahvan tyven kylkipala, jossa on sormenpainallus. Ulkopuolella on nokea ja sisäpuolella on kirkas lyijylasite.
KE169:002	Yksikkö M169. Keramiikka-astia, 1 kpl. Huokoinen lasitettu punasavi. Kylkipala, jonka molemmat puolet on lasitettu vihreällä lyijylasitteella. Seinämän paksuus 6,4 mm.
KE173:001	Yksikkö M173. Keramiikka-astia, 1 kpl. Kivisavi. Kylkipala, jonka ulkopinnassa on suolalaste. Seinämän paksuus 4,2 mm.
KE173:002	Yksikkö M173. Keramiikka-astia, 3 kpl. Huokoinen lasitettu punasavi. Kylkipaloja, joiden sisäpinnassa on kirkas lyijylasite ja ulkopinta on nokinen. Seinämän paksuus 5,0 mm.
KE175:001	Yksikkö M175. Keramiikka-astia, 1 kpl. Huokoinen lasitettu punasavi. Reunapala kahtena kappaleena, jossa sisäpinnassa on vihertävä lyijylasite. Ulkopinta on nokinen. Reunan paksuus 10,2 mm.
KE175:002	Yksikkö M175. Keramiikka-astia, 1 kpl. Huokoinen punasavi. Padan jalka, joka on hieman kaartuva ja toisella sivulla on pystyvako. Läpimitta 16,2 mm.
KE175:003	Yksikkö M175. Keramiikka-astia, 1 kpl. Huokoinen lasitettu valkosavi. Mahdollinen lautasen reuna, jonka sisäpinnassa on keltainen lyijylasite. Reunalistan korkeus 14,7 mm; reunalapteen paksuus 6,2.
KE175:004	Yksikkö M175. Keramiikka-astia, 1 kpl. Huokoinen lasitettu valkosavi.
KE176:001	Yksikkö M176. Keramiikka-astia, 1 kpl. Huokoinen lasitettu punasavi. Padan jalka, jonka sisäpinnassa on kirkas lyijylasite ja ulkopinnassa on valumia. Ulkopinta on nokinen. Jalan pituus 65,0 mm; jalan kärjen läpimitta 14,6 mm.
KE176:002	Yksikkö M176. Keramiikka-astia, 1 kpl. Huokoinen lasitettu punasavi. Jälkipalanut jalka, jossa on ollut lasite.
KE176:003	Yksikkö M176. Keramiikka-astia, 1 kpl. Huokoinen lasitettu punasavi. Reunapala, joka on valkosavilietetty (engobe). Sisäpinnassa on keltainen lyijylasite. Reunalistan korkeus 8,6 mm; seinämän paksuus 3,7 mm.
KE176:004	Yksikkö M176. Keramiikka-astia, 1 kpl. Huokoinen punasavi. Jalan kärki, jonka läpimitta on 20,5 mm.
KE176:005	Yksikkö M176. Keramiikka-astia, 1 kpl. Huokoinen lasitettu punasavi. Reunapala, jonka sisäpinnassa on kirkas

	lyijylasite.
KE176:006	Yksikkö M176. Keramiikka-astia, 1 kpl. Huokoinen lasitettu punasavi. Pohjapala, jonka sisäpinnassa on kirkas lyijylasite. Pohjan paksuus 3,8 mm.
KE176:007	Yksikkö M176. Keramiikka-astia, 1 kpl. Huokoinen lasitettu punasavi. Kylkipala, jonka sisäpinnassa on tummanpunaruskea lyijylasite ja ulkopinta on nokinen ja rihlattu. Seinämän paksuus 5,5 mm.
KE176:008	Yksikkö M176. Keramiikka-astia, 1 kpl. Huokoinen lasitettu punasavi. Kylkipala, jonka sisäpinnassa on kirkas lyijylasite ja ulkopinta on nokinen. Seinämän paksuus 6,1 mm.
KE176:009	Yksikkö M176. Keramiikka-astia, 1 kpl. Huokoinen lasitettu punasavi. Kylkipala, jonka sisäpinnassa on kirkas lyijylasite ja ulkopinnassa on vihreä lyijylasite ja piirtokuvioitu. Seinämän paksuus 4,5 mm.
KE176:010	Yksikkö M176. Keramiikka-astia, 1 kpl. Huokoinen lasitettu punasavi. Kylkipala, jonka sisäpinnassa on vihreä lyijylasite ja ulkopinnassa on profiloitu kynnyks. Seinämän paksuus 4,2 mm.
KE176:011	Yksikkö M176. Keramiikka-astia, 1 kpl. Huokoinen lasitettu valkosavi. Kylkipala, jonka sisäpinnassa on vihertävä lyijylasite.
KE176:012	Yksikkö M176. Keramiikka-astia, 1 kpl. Huokoinen lasittamaton punasavi. Kylkipala, jonka paksuus on 3,6 mm.
KE177:001	Yksikkö M177. Keramiikka-astia, 1 kpl. Huokoinen lasitettu punasavi. Padan kahva, jonka molemmilla puolilla on painanteet. Astian sisäpinnassa on vihertävä lyijylasite. Kahvan läpimitta 20,1 mm.
KE177:002	Yksikkö M177. Keramiikka-astia, 1 kpl. Huokoinen punasavi. Lyhyt valkosavettu padan kahva, jonka läpimitta on 18,2 mm.
KE177:003	Yksikkö M177. Keramiikka-astia, 1 kpl. Huokoinen lasitettu punasavi. Reunapala, joka laidassa on kaksi reikää. Astia on lasitettu sisäpinnasta vihertävänruskeaksi. Lasituksen alla on moninkertainen aaltomainen kehäviiva. Reunan korkeus 17,9 mm; pohjan paksuus 6,8 mm.
KE177:004	Yksikkö M177. Keramiikka-astia, 1 kpl. Huokoinen lasitettu punasavi. Pata, josta toinen pala on kyljestä jalan juuresta. Astia on lasitettu kellertävällä lyijylasiteella sisäpuoleltaan ja osaksi ulkopuolelta. Seinämän paksuus 6,4 mm.
KE177:005	Yksikkö M177. Keramiikka-astia, 1 kpl. Huokoinen lasitettu punasavi. Kylkipala, jossa ulkopinnassa on taitosprofilointi. Astia on lasitettu kellertävällä lyijylasiteella sisäpuoleltaan ja ulkopuoli on nokinen. Seinämän paksuus 6,8 mm.
KE177:006	Yksikkö M177. Keramiikka-astia, 1 kpl. Huokoinen lasitettu punasavi. Pohjapala, jonka sisäpinnassa on vihertävä lyijylasite Pohjan paksuus 7,1 mm.
KE177:007	Yksikkö M177. Keramiikka-astia, 2 kpl. Huokoinen lasitettu punasavi. Kylkipaloja, joiden sisäpinnassa on kellertävä lyijylasite. Seinämän paksuus 3,9 mm.
KE180:001	Yksikkö M180. Keramiikka-astia, 1 kpl. Huokoinen lasitettu valkosavi. Kylkipala, jossa astian sisäpinnassa on kellertävänruskea lyijylasite. Seinämän paksuus 7,0 mm.
KE180:002	Yksikkö M180. Keramiikka-astia, 1 kpl. Huokoinen lasitettu valkosavi. Kylkipala, jonka sisäpinnassa on vihreä lyijylasite ja ulkopinnassa on rihlaus. Seinämän paksuus 4,5 mm.
KE180:003	Yksikkö M180. Keramiikka-astia, 1 kpl. Huokoinen lasitettu punasavi. Jälkipalanut kylkipala, jonka sisäpinnassa on ollut lasitusta. Palassa on reunataitos. Seinämän paksuus 6,0 mm.
KE180:004	Yksikkö M180. Keramiikka-astia, 2 kpl. Fajanssi. Reunapaloja, joissa on valkea tinalasitus. Reunan paksuus 5,0 mm.
KE180:005	Yksikkö M180. Keramiikka-astia, 1 kpl. Fajanssi. Kylkipala, jossa on toisella puolella valkea tinalasitus.
KE181:001	Yksikkö M181. Keramiikka-astia, 2 kpl. Huokoinen lasitettu punasavi. Pohjapala ja kylkipala ovat ilmeisesti samasta astiasta. Molempien ulkoasu on samantapaisesti kulunut ja niiden saviaines on samanlaista. Pohjapalassa on sisäpinnassa valkosavikehiä ja niiden päällä kirkas lyijylasite. Kylkipalassa on valkosavikuviointia palloja ja paksumpia kehäviivoja ja niiden päällä kirkas lyijylasite. Pohjan paksuus 6,6 mm; seinämän paksuus 6,2 mm.
KE181:002	Yksikkö M181. Keramiikka-astia, 1 kpl. Huokoinen lasitettu punasavi. Reunapala, jossa on sisäpinnassa vihreä lyijylasite. Reuna on profiloitu ylöspäin kääntyväksi. Pohjan paksuus 4,1 mm; reunan korkeus 22,1 mm.
KE181:003	Yksikkö M181. Keramiikka-astia, 1 kpl. Huokoinen lasitettu valkosavi. Reunapala, jonka sisäpinnassa on kellertävä lyijylasite. Reunan korkeus 15,0 mm; pohjan paksuus 6,6 mm.
KE181:004	Yksikkö M181. Keramiikka-astia, 1 kpl. Huokoinen punasavi. Padan jalka, joka on nokinen. Pituus 63,2 mm; kärjen läpimitta 20,5 mm.
KE181:005	Yksikkö M181. Keramiikka-astia, 2 kpl. Huokoinen lasitettu punasavi. Kylkipaloja, joiden sisäpinnassa on kirkas lyijylasite. Ulkopinnassa on hieman nokea. Seinämän paksuus 4,5 mm.
KE181:006	Yksikkö M181. Keramiikka-astia, 1 kpl. Huokoinen lasitettu punasavi. Kylkipala, jonka sisäpinnassa on valkosaveus (engobe) ja vihreää lasitusta. Seinämän paksuus 6,8 mm.
KE183:001	Yksikkö M183. Keramiikka-astia, 2 kpl. Kivisavi. Kylkipaloja, joiden paksuus on 4,4 mm.
KE183:002	Yksikkö M183. Keramiikka-astia, 1 kpl. Huokoinen lasitettu punasavi. Reunapala, jonka sisäpinta on lasitettu kirkaalla, hieman punertavalla, lyijylasiteella. Ulkopinnassa on nokea ja profilointiuria. Seinämän paksuus 4,2 mm; reunan paksuus 8,7 mm.
KE183:003	Yksikkö M183. Keramiikka-astia, 1 kpl. Huokoinen lasittamaton punasavi. Reunapala, jossa on profiloitu reunalista. Reunan paksuus 14,9 mm.
KE183:004	Yksikkö M183. Keramiikka-astia, 1 kpl. Huokoinen lasitettu punasavi. Reunapala, jossa on sisäpinnassa vihreä lyijylasite. Reuna on taipunut ulospäin. Reunan paksuus 5,9 mm; seinämän paksuus 4,7 mm.
KE183:005	Yksikkö M183. Keramiikka-astia, 1 kpl. Huokoinen lasitettu punasavi. Kylkipala, jossa on sisäpinnassa kirkas, hieman vihertävä, lyijylasite. Ulkopinta on nokinen ja siinä on rihlaus. Seinämän paksuus 6,3 mm.
KE183:006	Yksikkö M183. Keramiikka-astia, 1 kpl. Huokoinen lasitettu punasavi. Kylkipaloja, joissa on sisäpinnassa kirkas lyijylasite. Ulkopinnassa on valmalasitusta. Seinämän paksuus 6,3 mm.
KE183:007	Yksikkö M183. Keramiikka-astia, 1 kpl. Huokoinen lasitettu punasavi. Kylkipala, jossa on sisäpinnassa ruskea lyijylasite. Ulkopinta on nokinen. Seinämän paksuus 7,3 mm.
KE184:001	Yksikkö M184. Keramiikka-astia, 3 kpl. Huokoinen lasitettu punasavi. Pata, jossa on sisäpinnassa kirkas lyijylasite. Ulkopinta on hieman nokinen. Padassa on kahvan tyvi ja jalka. Kahvan molemmin puolin on sormenpainallus. Reunan paksuus 7,8 mm; seinämän paksuus 4,4 mm; jalan pituus 46,8 mm; kahvan läpimitta 24,0 mm.
KE184:002	Yksikkö M184. Keramiikka-astia, 1 kpl. Huokoinen lasitettu punasavi. Padan kahva, jonka läpimitta on 28,6 mm.

KE184:003	Yksikkö M184. Keramiikka-astia, 1 kpl. Huokoinen lasitettu punasavi. Reunapala, jonka sisäpinnassa on tumma lyijylasite. Reunan leveys 15,0 mm; seinämän paksuus 4,5 mm.
KE184:004	Yksikkö M184. Keramiikka-astia, 1 kpl. Huokoinen lasitettu punasavi. Kahvan pala, jonka sisäpinnassa on tumma vihertävä lyijylasite. Seinämän paksuus 4,1 mm.
KE184:005	Yksikkö M184. Keramiikka-astia, 1 kpl. Huokoinen lasitettu punasavi. kylkipala, jonka sisäpinnassa on tumma vihertävä lyijylasite. Seinämän paksuus 8,4 mm.
KE184:006	Yksikkö M184. Keramiikka-astia, 1 kpl. Huokoinen lasitettu punasavi. kylkipala, jonka sisäpinnassa on tumma ruskea lyijylasite. Seinämän paksuus 4,3 mm.
KE184:007	Yksikkö M184. Keramiikka-astia, 1 kpl. Huokoinen lasitettu punasavi. Padan pohjapala, jonka sisäpinnassa on kirkas lyijylasite. Pohjan paksuus 7,8 mm.
KE184:008	Yksikkö M184. Keramiikka-astia, 1 kpl. Kivisavi. Pullon kylki, jonka molemmat pinnat on suolalasetettu. Seinämän paksuus 3,9 mm.
KE184:009	Yksikkö M184. Keramiikka-astia, 1 kpl. Huokoinen lasitettu valkosavi. Pohjapala, jonka sisäpinnassa on keltainen lyijylasite. Pohjan paksuus 4,7 mm.
KE184:010	Yksikkö M184. Keramiikka-astia, 1 kpl. Huokoinen lasitettu punasavi. Kylkipala, jonka sisäpinnassa on vihertävä lyijylasite. Seinämän paksuus 6,7 mm.
KE184:011	Yksikkö M184. Keramiikka-astia, 1 kpl. Huokoinen lasitettu punasavi. Karkeasekoitteisesta savesta tehdyn astian pala, joka on ollut sisäpinnastaan lasitettu mutta palanut myöhemmin.
KE184:012	Yksikkö M184. Keramiikka-astia, 1 kpl. Huokoinen lasitettu punasavi. Kylkipala, joka on ollut sisäpinnastaan lasitettu kirkaalla lyijylasitteella. Ulkopinta on nokinen. Seinämän paksuus 5,3 mm.
KE184:013	Yksikkö M184. Keramiikka-astia, 1 kpl. Huokoinen lasitettu punasavi. Kylkipala, joka on ollut sisä- ja ulkopinnastaan lasitettu kirkaalla mutta samealla lyijylasitteella. Seinämän paksuus 5,5 mm.
KE184:014	Yksikkö M184. Keramiikka-astia, 1 kpl. Huokoinen lasittamaton harmaasavi. Kylkipala, jonka pinnassa on musta hiilmäinen, grafiittimainen, pinta, joka kiiltää. Seinämän paksuus 4,6 mm.
KE184:015	Yksikkö M184. Keramiikka-astia, 2 kpl. Huokoinen lasitettu punasavi. Kaksi palaa vihreällä lyijylasitteella lasitettua keramiikkaa.
KE186:001	Yksikkö M186. Keramiikka-astia, 1 kpl. Huokoinen lasitettu punasavi. Astian paloja reunasta ja kyljestä, joiden sisäpinnassa on kirkas lyijylasite. Reunan leveys 21,7 mm; seinämän paksuus 4,7 mm.
KE193:001	Yksikkö M193. Keramiikka-astia, 1 kpl. Posliini. Pienen pullon suosa.
KE194:001	Yksikkö M194. Keramiikka-astia, 1 kpl. Huokoinen lasitettu punasavi. Reunapala, jonka sisäpinnassa on kirkas lyijylasitus. Lasituksen alla on valkosavikehäkuviointia (bolus). Reunan paksuus 9,2 mm.
KE195:001	Yksikkö M195. Keramiikka-astia, 1 kpl. Huokoinen lasitettu punasavi. Reunapala, jonka sisäpinnassa on kirkas lyijylasitus. Reunan paksuus 11,2 mm.
KE199:001	Yksikkö M199. Keramiikka-astia, 1 kpl. Kivisavi. Kylkipala, jonka ulkopinnassa on punasävyinen suolalasetus. Seinämän paksuus 2,6 mm.
KE199:002	Yksikkö M199. Keramiikka-astia, 1 kpl. Huokoinen lasitettu punasavi. Padan jalka, jonka ulkopinnassa on kirkas valumalyijylasitus. Jalan pituus 57,7 mm; jalan kärjen läpimitta 19,3 mm..
KE203:001	Yksikkö M203. Keramiikka-astia, 1 kpl. Huokoinen lasitettu punasavi. Kylkipala, jonka ulkopuolella on keltainen lyijylasitus. Sisäpuolella on ruskea lyijylasitus. Seinämän paksuus 3,9 mm.
KE206:001	Yksikkö M206. Keramiikka-astia, 1 kpl. Huokoinen lasitettu punasavi. Reunapala, jonka sisäpinnassa on kellertävä lyijylasitus. Reuna on ulkosyrjästään voimakkaasti profiloitu kaksiportaiseksi. Reunan paksuus 10,0 mm; seinämän paksuus 5,9 mm.
KE206:002	Yksikkö M206. Keramiikka-astia, 1 kpl. Huokoinen lasitettu punasavi. Reunapala, jonka sisäpinnassa on kirkas lyijylasitus. Reunan paksuus 8,2 mm.
KE206:003	Yksikkö M206. Keramiikka-astia, 1 kpl. Fajanssi. Reunapala, jonka sisäpinnassa on kirkas tinalasetus. Lasituksessa on sininen kasviaiheinen kuviointi. Reunan paksuus 3,8 mm.
KE206:004	Yksikkö M206. Keramiikka-astia, 4 kpl. Fajanssi. Kermanvalkoista fajanssia, jonka ulkopuoli on profiloitu muutamalla kohovyöllä. Pohjan paksuus 3,3 mm; seinämän paksuus 4,8 mm.
KE206:005	Yksikkö M206. Keramiikka-astia, 1 kpl. Fajanssi. Kermanvalkoista fajanssia, jonka ulkopuolella on kukkakuvioita. Reunan molemmin puolin on yläosassa vaakaviiva. Seinämän paksuus 2,7 mm.
KE209:001	Yksikkö M209. Keramiikka-astia, 1 kpl. Posliini. Reunapala, jonka sisäpuolella on sininen maalauskuviointi. Kuviointi on hieman samea. Seinämän paksuus 1,4 mm.
KE215:001	Yksikkö M215. Keramiikka-astia, 1 kpl. Huokoinen lasitettu punasavi. Reunapala, jonka sisäpuolella on ruskea lyijylasitus. Ulkosyrjä on profiloitu uranteiseksi. Reunan paksuus 6,3 mm.
KE217:001	Yksikkö M217. Keramiikka-astia, 3 kpl. Huokoinen lasitettu punasavi. Pata, jonka sisäpuolella on ruskea lyijylasitus. Padasta on korva, jalka ja reunapala. Lasitus on samanlainen, samoin kuin saviaineskin. Reunan paksuus 9,1 mm; jalan pituus 73,5 mm; jalan kärjen läpimitta 13,5 mm; korvan leveys 20,3 mm.
KE218:001	Yksikkö M218. Keramiikka-astia, 1 kpl. Kivisavi. Kylkipala, jonka paksuus on 3,3 mm.
KE218:002	Yksikkö M218. Keramiikkaesine, 1 kpl. Huokoinen lasitettu valkosavi. Vihreällä lyijylasitteella lasitettu mahdollinen esine.
KE222:001	Yksikkö M222. Keramiikka-astia, 1 kpl. Huokoinen lasitettu punasavi. Reunapala, jossa on kirkas lyijylasite molemmin puolin. Ulkopuolella on koristeuranteita. Reunan paksuus 6,7 mm.
KE222:002	Yksikkö M222. Keramiikka-astia, 1 kpl. Huokoinen lasitettu punasavi. Kylkipala, jossa on kirkas lyijylasite sisäpinnassa. Palassa ei ole mitattavaa pintaa.
KE223:001	Yksikkö M223. Keramiikka-astia, 1 kpl. Huokoinen lasitettu punasavi. Reunapala, jossa sisäpinnassa on valkosaviaaltoviiva (bolus) ja kirkas lyijylasite. Ulkosyrjässä on kehäuranteita. Reunan paksuus 9,2 mm.
KE223:002	Yksikkö M223. Keramiikka-astia, 1 kpl. Huokoinen lasitettu punasavi. Pohjapala, jossa sisäpinnassa on vihreä lyijylasite. Pohjan paksuus 5,7 mm.
KI009:001	Yksikkö M009. Kiviesine, 1 kpl. Hiomakiven katkelma, liusketta. Vain toiselta puolelta käytetty hioimena. Mitat: 96 x 47

	x 16 mm.
KI010:001	Yksikkö M010. Kiviesine, 1 kpl. . Hiomakiven katkelma, liusketta. Mitat: 92 x 47 x 12 mm.
KI015:001	Yksikkö M015. Kiviesine, 1 kpl. . Hiomakiven katkelma, liusketta. Mitat: 42 x 27 x 4 mm.
KI024:001	Yksikkö M024. Kiviesine, 1 kpl. . Hiomakiven katkelma, liusketta. Käytetty hioimena vain toiselta puolelta. Mitat: 92 x 55 x 10 mm.
KI030:001	Yksikkö M030. Kiviesine, 1 kpl. . Pyöreähkö kivi, gneissia. Pinta täynnä hakkausjälkiä. Mitat: 86 x 83 x 60 mm.
KI037:001	Yksikkö M037. Kiviesine, 1 kpl. . Hiomakiven katkelma (liippa), liusketta. Mitat: 56 x 35 x 7 mm.
KI048:001	Yksikkö M048. Kiviesine, 1 kpl. . Hiomakiven katkelma, liusketta. Mitat: 240 x 47 x 20 mm.
KI050:001	Yksikkö M050. Kiviesine, 1 kpl. . Hiomakiven katkelma, liusketta. Mitat: 130 x 51 x 16 mm.
KI059:001	Yksikkö M059. Kiviesine, 1 kpl. . Hiomakiven katkelma, liusketta. Mitat: 83 x 37 x 16 mm.
KI079:001	Yksikkö M079. Kiviesine, 1 kpl. . Kiviesineen katkelma, grafiittia. 10 mm paksun levyn kulma, jossa on yksi fasetoitu viiste. Itse kulma on toiselta puoleltaan pyörästetty. Mitat: 20 x 21 x 10 mm.
KI085:001	Yksikkö M085. Kiviesine, 1 kpl. . Hiomakiven katkelma, liusketta. Mitat: 92 x 55 x 13 mm.
KI098:001	Yksikkö M098. Kiviesine, 1 kpl. . Porraskiven katkelma, jonka ehjä kulma on kulunut pyöreäksi. Mitat: 170 x 105 x 61 mm.
KI098:002	Yksikkö M098. Kiviesine, 1 kpl. . Hiomakiven katkelma, liusketta. Mitat: 212 x 42 x 18 mm.
KI098:003	Yksikkö M098. Kiviesine, 1 kpl. . Hiomakiven katkelma, liusketta. Mitat: 79 x 44 x 10 mm.
KI098:004	Yksikkö M098. Kiviesine, 1 kpl. . Hiomakiven pala. Mitat: 85 x 49 x 35 mm.
KI103:001	Yksikkö M103. Kiviesine, 1 kpl. . Hiomakiven katkelma, liusketta. Mitat: 101 x 37 x 15 mm.
KI157:001	Yksikkö M157. Kiviesine, 1 kpl. . Gagaatin pala?
KI167:001	Yksikkö M167. Kiviesine, 1 kpl. . Marmorista valmistettu munanmuotoinen kahva tai nuppi. Kivessä on reikä toisella kyljellä, ja siinä on maaton puuta.
KI167:002	Yksikkö M167. Kiviesine, 1 kpl. . Hiomakivi. Suorakulmainen muotoinen. Molempia pitkiä sivuja ja kylkiä on käytetty hiomiseen. Toisella sivulla on neulan tai muun piikin teroitusura, joka on kulunut pajunlehden malliseksi. Mitat: 192 x 31 x 19 mm.
KI184:001	Yksikkö M184. Kiviesine, 1 kpl. . Erittäin hyvin kiillotetun kiviesineen katkelman reunapala. Paksuus 2,3 mm.
KI184:002	Yksikkö M184. Kiviesine, 1 kpl. . Hiomakivi, liusketta. Toisella sivulla on neulan tai muun piikin teroitusuria. Mitat: 187 x 39 x 18 mm.
KI184:003	Yksikkö M184. Kiviesine, 1 kpl. . Hiomakivi, liusketta. Mitat: 200 x 45 x 17 mm.
KT026:001	Yksikkö M026. Kuitu, 1 kpl. . Villakuitua. Stratigrafian mukaan 1600-luvun alkupuoli.
KT100:001	Yksikkö M100. Kuitu, 1 kpl. . Ruokokerä.
KT108:001	Yksikkö M158. Kuitu, 1 kpl. .
KT140:001	Yksikkö M158. Kuitu, 1 kpl. .
KT158:001	Yksikkö M158. Kuitu, 1 kpl. . Karvaa.
KT165:001	Yksikkö M165. Kuitu, 1 kpl. . Paksun köyden pätkä, halkaisija 23,0 mm.
KT167:001	Yksikkö M167. Kuitu, 1 kpl. . Kerälle kierrettyä köyttä. Kerän halkaisija 102/88 mm, köyden paksuus n. 9 mm. Kaivon täyttökerroksen perusteella 1700-luvun loppu - 1800-luvun alku.
KT184:001	Yksikkö M184. Kuitu, 1 kpl. . Villalangan pätkä.
KU010:001	Yksikkö M010. Kuona, 1 kpl. . Raskas, pinnata hieman ruosteinen, kuplinut möykky.
KU031:001	Yksikkö M031. Kuitu, 1 kpl. . Pätkä paksua, kierrettyä villanyöriä. Pituus n. 165 mm. Stratigrafian mukaan 1600-luku.
KU055:001	Yksikkö M055. Kuona, 1 kpl. . Rautakuonaa? Mitat: 102 x 91 x 65 mm.
KU118:001	Yksikkö M118. Rautakuona, 1 kpl. .
KU149:001	Yksikkö M149. Kuona, 1 kpl. . Pieni kuonamöykky, läpimitta 26/22 mm.
KU154:001	Yksikkö M154. Rautakuona, 1 kpl. . Kuonamöykky. Halkaisija 38/24 mm.
LA000:001	Yksikkö M000. Lasiastia, 1 kpl. . Pikarin profiloitu jalka, väritöntä lasia.
LA000:002	Yksikkö M000. Lasiastia, 1 kpl. . Irisoituinut, alun perin vihertävä pullon pohja/kylkipala.
LA002:001	Yksikkö M002. Lasiastia, 1 kpl. . Värittömän pikarin maljan ja säären liitoskohta, patsi. Tulessa sulanut, pinnalta matan kuoren peitossa.
LA002:002	Yksikkö M002. Lasiastia, 2 kpl. . Pikarin jalkalevyn laskoksen paloja, väritöntä lasia. Palaset mahdollisesti samasta/samanlaisesta pikarista.
LA002:003	Yksikkö M002. Lasiastia, 2 kpl. . Pikarin jalkalevyn laskoksen paloja, väritöntä lasia. Palaset mahdollisesti samasta/samanlaisesta pikarista.
LA002:004	Yksikkö M002. Lasiastia, 1 kpl. . Pikarin jalkalevyn laskos, väritöntä lasia.
LA002:005	Yksikkö M002. Lasiastia, 7 kpl. . Pikarin maljan paloja, joukossa yksi reunapala. Palaset mahdollisesti samasta/samanlaisesta pikarista. Väritöntä, himmeäksi kulunutta lasia.
LA002:006	Yksikkö M002. Lasiastia, 3 kpl. . Pikarin maljan paloja, joukossa yksi reunapala. Palaset mahdollisesti samasta/samanlaisesta pikarista. Väritöntä lasia.
LA002:007	Yksikkö M002. Lasiastia, 1 kpl. . Pikarin maljan kylkipala, pinnassa mahdollisesti ollut maalattua kuviointia.
LA002:008	Yksikkö M002. Lasiastia, 1 kpl. . Pikarin maljan reunapala, ohutta, vihertävää lasia.
LA002:009	Yksikkö M002. Lasiastia, 1 kpl. . Pikarin maljan tai lasiastian kylkipala, ohutta, väritöntä lasia.
LA002:010	Yksikkö M002. Lasiastia, 1 kpl. . Pikarin maljan tai lasiastian kylkipala, ohutta, väritöntä lasia.
LA002:011	Yksikkö M002. Lasiastia, 3 kpl. . Lasiastian tai pullon paloja, mahdollisesti samasta astiasta. Väritöntä lasia, himmeäksi kulunutta.
LA002:012	Yksikkö M002. Lasiastia, 1 kpl. . Ohutseinämäisen pullon tai astian pohjapala, vihertävää, irisoitunutta lasia.
LA003:001	Yksikkö M003. Lasiastia, 1 kpl. . Pikarin maljan reunapala, väritöntä lasia.

LA003:002 Yksikkö M003. Lasiastia, 1 kpl. . Pikarin jalkalevyn reunapala. Pinta matan kuoren peitossa.

LA005:001 Yksikkö M005. Lasiastia, 1 kpl. . Pikarin jalkalevyn laskos, vihertävää lasia.

LA005:002 Yksikkö M005. Lasiastia, 1 kpl. . Pikarin jalkalevyn laskos, väritöntä, himmeäksi kulunutta lasia.

LA005:003 Yksikkö M005. Lasiastia, 6 kpl. . Pikarin maljan kylkipaloja, joukossa kaksi reunapalaa. Mahdollisesti samasta/samanlaisesta astiasta. Värittömiä, himmeäksi kuluneita.

LA005:004 Yksikkö M005. Lasiastia, 1 kpl. . Pikarin tai astian kylkipala, ohutta vihertävää lasia.

LA005:005 Yksikkö M005. Lasiastia, 1 kpl. . Pikarin, astian tai pullon kylkipala. Ohuehkoa, vihertävää lasia.

LA005:006 Yksikkö M005. Lasiastia, 3 kpl. . Pikarin kylkipaloja, joukossa yksi reunapala. Ohutta, väritöntä lasia, pinnassa valkoinen kuori. Palaset mahdollisesti samasta astiasta.

LA005:007 Yksikkö M005. Lasiastia, 1 kpl. . Passglasin kylkipala?

LA005:008 Yksikkö M005. Lasiastia, 2 kpl. . Lasiastian reuna- ja kylkipala. Sinivihertävää lasia. Palaset todennäköisesti samasta astiasta.

LA005:009 Yksikkö M005. Lasiastia, 5 kpl. . Lasiastian reunapala ja kylkipaloja. Sinertävän vihreää lasia. Palaset mahdollisesti samasta astiasta.

LA005:010 Yksikkö M005. Lasiastia, 10 kpl. . (Lääke?)pullon suu sekä kylki- pohjantaitepaloja. Mahdollisesti samasta pullosta. Vaalean vihreää lasia.

LA007:001 Yksikkö M007. Lasiastia, 1 kpl. . Värittömän lasipullon soikean leiman katkelma, jossa teksti A. B. NORD... PUNSC... ÅBO.

LA007:002 Yksikkö M007. Lasiastia, 1 kpl. . Pikarin (passglasin?) jalkalevyn laskos, vihreää lasia.

LA007:003 Yksikkö M007. Lasiastia, 1 kpl. . Pikarin jalkalevyn laskos, väritöntä lasia.

LA007:004 Yksikkö M007. Lasiastia, 1 kpl. . Pikarin kylkipala, jonka ulkopinnassa laskos. Vihertävää lasia.

LA007:005 Yksikkö M007. Lasiastia, 1 kpl. . Passglasin kylkipala? Vihertävää lasia.

LA007:006 Yksikkö M007. Lasiastia, 1 kpl. . Lasiastian leveä, ulospäin taitettu reuna. Vihreää lasia.

LA007:007 Yksikkö M007. Lasiastia, 1 kpl. . Lasiastian leveä, ulospäin taitettu reuna. Vihreää lasia.

LA007:008 Yksikkö M007. Lasiastia, 1 kpl. . Lasiastian hieman ulospäin taivutettu reuna. Väritöntä, irisoitunutta lasia.

LA007:009 Yksikkö M007. Lasiastia, 1 kpl. . Naulan muotoinen ja kokoinen tappi, kärki katkennut. Väritöntä lasias.

LA009:001 Yksikkö M009. Lasiastia, 1 kpl. . Väritön, pikarin tai astian kylkipala.

LA009:002 Yksikkö M009. Lasiastia, 14 kpl. . Tumman vihreän, paikoin ruskehtavan pullolasin paloja, joukossa yksi pohjapala.

LA009:003 Yksikkö M009. Lasiastia, 1 kpl. . Ruskean pullolasin pala.

LA009:004 Yksikkö M009. Lasiastia, 1 kpl. . Värittömän pullon tai karahvin pohjantaitepala. Irisoitunut.

LA009:005 Yksikkö M009. Lasiastia, 1 kpl. . Värittömän tai vihertävän lasiastian tai pikarin reunapala. Täysin matan kuoren peitossa.

LA010:001 Yksikkö M010. Lasiastia, 1 kpl. . Poikkileikkaukseltaan neliömäisen, vihertävän pullon pohja, jossa punttelinarpi.

LA010:002 Yksikkö M010. Lasiastia, 1 kpl. . Pikarin profiloitu jalka, vihertävää lasia.

LA010:003 Yksikkö M010. Lasiastia, 1 kpl. . Pikarin kyljen ja jalan taitekohta? Vihertävää lasia.

LA010:004 Yksikkö M010. Lasiastia, 1 kpl. . Lasiastian kyljen taitekohta, väritöntä lasia.

LA010:005 Yksikkö M010. Lasiastia, 1 kpl. . Pullon kaula, sinistä lasia.

LA010:006 Yksikkö M010. Lasiastia, 1 kpl. . Sinivihertävän pullon tai astian kylkipala.

LA010:007 Yksikkö M010. Lasiastia, 4 kpl. . Vaaleanvihertäviä, irisoituneita lasipullon paloja.

LA010:008 Yksikkö M010. Lasiastia, 2 kpl. . Vihreitä pullolasin paloja.

LA010:009 Yksikkö M010. Lasiastia, 1 kpl. . Vihreän lasipullon pohjapala.

LA010:010 Yksikkö M010. Luuesine, 25 kpl. . Ohuita/ohuehkoja, vihertäviä, irisoituneita tasolasin paloja.

LA015:001 Yksikkö M015. Lasiastia, 2 kpl. . Passglasin kylkipaloja.

LA017:001 Yksikkö M017. Lasiastia, 1 kpl. . Vihertävä tasolasin pala.

LA019:001 Yksikkö M019. Lasiastia, 1 kpl. . Lasiastian, pikarin tai ohutseinämäisen pullon irisoitunut kylkipala.

LA019:002 Yksikkö M019. Lasiesine, 1 kpl. . Ohut, vihertävä tasolasin pala.

LA020:001 Yksikkö M020. Lasiastia, 1 kpl. . Vihreä, runsaasti kuplia sisältävä pullolasin pala.

LA020:002 Yksikkö M020. Lasiastia, 1 kpl. . Ohut, vihertävä tasolasin pala.

LA022:001 Yksikkö M022. Lasiastia, 1 kpl. . Värittömän, tasapohjaisen pikarin pohja.

LA022:002 Yksikkö M022. Lasiesine, 1 kpl. . Vihertävää, ohuehkoa tasolasia.

LA022:003 Yksikkö M022. Lasiastia, 1 kpl. . Lasiastian kylkipala, vihreää lasia.

LA022:004 Yksikkö M022. Lasiastia, 1 kpl. . Pikarin tai astian kylkipala, väritöntä lasia.

LA022:005 Yksikkö M022. Lasiastia, 6 kpl. . Ruskehtavan vihreitä pullon paloja, joukossa yksi suun sirpale.

LA022:006 Yksikkö M022. Lasiastia, 1 kpl. . Vihreä pullon kylkipala.

LA022:007 Yksikkö M022. Lasiesine, 11 kpl. . Ohuita, vihertäviä tasolasin paloja. Osa irisoituneita, osa kirkkaita, joukossa yksi sulanut.

LA023:001 Yksikkö M023. Lasiastia, 1 kpl. . Lasinauhakoristeisen pikarin pohja.

LA024:001 Yksikkö M024. Lasiastia, 6 kpl. . Vihreitä pullolasin paloja.

LA024:002 Yksikkö M024. Lasiastia, 3 kpl. . Ohuita, vihertäviä tasolasin paloja.

LA026:001 Yksikkö M026. Lasiastia, 1 kpl. . Passglasin kylkipala.

LA026:002 Yksikkö M026. Lasiastia, 1 kpl. . Pikarin kyljen ja jalan taitekohta, väritöntä lasia.

LA026:003 Yksikkö M026. Lasiastia, 1 kpl. . Lasiastian kylki, vihreää lasia.

LA026:004 Yksikkö M026. Lasiesine, 1 kpl. . Ohut, vihertävä tasolasin pala.

LA026:005 Yksikkö M026. Lasiastia, 1 kpl. . Pikarin tai astian kylkipala, väritöntä, irisoitunutta lasia.

LA026:006

Yksikkö M026. Lasiastia, 1 kpl. . Lasiastian tai pullon kylkipala, vihertävää lasia.

LA026:007 Yksikkö M026. Lasiastia, 1 kpl. . Vihreä pullolasin pala.

LA026:008 Yksikkö M026. Lasiastia, 1 kpl. . Väritön pullolasin pala.

LA026:009 Yksikkö M026. Lasiesine, 19 kpl. . Ohutta ja paksumpaa, vihertävää tasolasia.

LA026:010 Yksikkö M026. Lasiastia, 1 kpl. . Pieni, vihertävän pullon tai astian siru.

LA027:001 Yksikkö M027. Lasiesine, 3 kpl. . Ohutta, vihertävää tasolasia.

LA027:002 Yksikkö M027. Lasiesine, 1 kpl. . Paksuhkoa, vihreää tasolasia.

LA029:001 Yksikkö M029. Lasiastia, 1 kpl. . Kohoharjanteella koristellun pikarin kylkipala, ohutta vihertävää lasia.

LA029:002 Yksikkö M029. Lasiastia, 1 kpl. . Vihertävän astian pohjapala tai vääntynyt, paksu tasolasin pala?

LA029:003 Yksikkö M029. Lasiesine, 2 kpl. . Ohuehkoa, vihertävää tasolasia.

LA030:001 Yksikkö M030. Lasiesine, 1 kpl. . Paksuhko tasolasin pala. 1500-luku?

LA031:001 Yksikkö M031. Lasiastia, 2 kpl. . Värittömän astian (pikarin?) kylki- ja reunapala, mahdollisesti samasta astiasta.

LA031:002 Yksikkö M031. Lasiastia, 1 kpl. . Vihreä pullolasin pala.

LA031:003 Yksikkö M031. Lasiastia, 1 kpl. . Ohuita, vihertäviä tasolasin paloja.

LA034:001 Yksikkö M034. Lasiastia, 1 kpl. . Irisoitunut pullolasin pala, vihreä ta i vihertävä.

LA037:001 Yksikkö M037. Lasiastia, 2 kpl. . Lasiastian reunapala ja kylkipala mahdollisesti saasta astiasta. Ohutta vihertävää lasia.

LA037:002 Yksikkö M037. Lasiastia, 2 kpl. . Vihreitä pullolasin paloja.

LA037:003 Yksikkö M037. Lasiastia, 1 kpl. . Irisoitunut pullolasin pala, alun perin vihertävä?

LA037:004 Yksikkö M037. Lasiesine, 20 kpl. . Ohuita ja paksumpia, irisoituneita tasolasin paloja.

LA038:001 Yksikkö M038. Lasiastia, 1 kpl. . Kulmikkaan pullon/astian kylkipala, vihertävää lasia.

LA039:001 Yksikkö M039. Lasiastia, 2 kpl. . Passglasin kylkipaloja.

LA039:002 Yksikkö M039. Lasiastia, 1 kpl. . Lasiastian ulospäin taivutettu jalan reuna? Paksuhkoa, vihreää asia.

LA039:003 Yksikkö M039. Lasiastia, 1 kpl. . Pikarin kyljen ja jalan taitekohta, paksuhkoa, vihertävää lasia.

LA039:004 Yksikkö M039. Lasiastia, 6 kpl. . Irisoituneita tasolasin paloja.

LA040:001 Yksikkö M040. Lasiastia, 1 kpl. . Passglasin kylkipala. Pinnassa optinen, viisto kohoraitakuviointi sekä horisontaali, vertikaalein painantein kuvioitu nauha.

LA040:002 Yksikkö M040. Lasiesine, 1 kpl. . Vihertävän, paksuhkon tasolasin pala.

LA041:001 Yksikkö M041. Lasiastia, 1 kpl. . Värittömän pikarin kylkipala.

LA041:002 Yksikkö M041. Lasiastia, 1 kpl. . Vihreä pullolasin pala.

LA043:001 Yksikkö M043. Lasiastia, 1 kpl. . Nyppypikarin sahalaitainen reuna. Sinertävää lasia.

LA045:001 Yksikkö M045. Lasiastia, 1 kpl. . Pikarin pala, jossa laskos. Vihertävää lasia.

LA045:002 Yksikkö M045. Lasiesine, 1 kpl. . Irisoitunutta, ohutta tasolasia.

LA048:001 Yksikkö M048. Lasiastia, 2 kpl. . Passglasin kylkipaloja.

LA048:002 Yksikkö M048. Lasiastia, 1 kpl. . Pullon korkki, jossa pullonsuuhun työnnettävä lieriömäinen uloke ja sen yläpuolella katkelmallinen, alun perin todennäköisesti pyöreä levy. Punertavan ruskeaa lasia.

LA048:003 Yksikkö M048. Lasiastia, 3 kpl. . Irisoitunutta tasolasia.

LA049:001 Yksikkö M049. Lasiastia, 1 kpl. . Ohutta, irisoitunutta, vihertävää tasolasia.

LA050:001 Yksikkö M050. Lasiesine, 1 kpl. . Ohut, vihertävä tasolasin pala.

LA051:001 Yksikkö M051. Lasiastia, 2 kpl. . Ohutta, vihertävää tasolasia.

LA052:001 Yksikkö M052. Lasiesine, 1 kpl. . Möykky sulanutta lasia.

LA052:002 Yksikkö M052. Lasiesine, 1 kpl. . Ohutta, vihertävää tasolasia.

LA053:001 Yksikkö M053. Lasiesine, 1 kpl. . Ohuehkoa, vihertävää tasolasia.

LA054:001 Yksikkö M054. Lasiastia, 1 kpl. . Vihreä pullolasin pala.

LA054:002 Yksikkö M054. Lasiastia, 3 kpl. . Vihertäviä, irisoituneita pullolasin paloja.

LA054:003 Yksikkö M054. Lasiastia, 3 kpl. . Vihreitä, ruskehtavia pullolasin paloja.

LA054:004 Yksikkö M054. Lasiastia, 1 kpl. . Ohutta, vihertävää, irisoitunutta tasolasia.

LA056:001 Yksikkö M056. Lasiastia, 1 kpl. . Passglasin jalan reuna.

LA056:002 Yksikkö M056. Lasiastia, 1 kpl. . Pikarin kylkipala, väritöntä, irisoitunutta lasia.

LA056:003 Yksikkö M056. Lasiastia, 1 kpl. . Vihreä, pullon pohjan pala.

LA056:004 Yksikkö M056. Lasiastia, 1 kpl. . Kirkas lasinpala, jossa vertikaali, loiva kohoharjanne. Pikarin kyljestä?

LA056:005 Yksikkö M056. Lasiesine, 2 kpl. . Vihreää tasolasia.Reunapaloja, jotka sopivat yhteen.

LA056:006 Yksikkö M056. Lasiesine, 6 kpl. . Irisoitunutta, ohutta ja paksumpaa tasolasia.

LA058:001 Yksikkö M058. Lasiastia, 4 kpl. . Passglasin kylkipaloja, mahdollisesti samasta pikarista.

LA058:002 Yksikkö M058. Lasiastia, 1 kpl. . Astian tai ohutseinämäisen pullon vihertävä, irisoitunut kylkipala.

LA058:003 Yksikkö M058. Lasiesine, 1 kpl. . Irisoitunutta tasolasia.

LA059:001 Yksikkö M059. Lasiesine, 1 kpl. . Pieni pala ohutta, vihertävää tasolasia.

LA060:001 Yksikkö M060. Lasiastia, 2 kpl. . Ohuehkoa, vihertävää tasolasia.

LA060:002 Yksikkö M060. Lasiastia, 1 kpl. . Paksua, vihertävää, irisoitunutta tasolasia.

LA061:001 Yksikkö M061. Lasiastia, 2 kpl. . Irisoitunutta tasolasia.

LA062:001 Yksikkö M062. Lasiesine, 2 kpl. . Ohuehkoa, vihertävää tasolasia.

LA063:001 Yksikkö M063. Lasiesine, 4 kpl. . Vihertävää, ohuehkoa, irisoitunutta tasolasia.

LA064:001 Yksikkö M064. Lasiastia, 1 kpl. . Nelikulmaisen pullon kylki ja osa kaulaa, väritöntä, irisoitunutta lasia.

LA064:002 Yksikkö M064. Lasiastia, 1 kpl. . Pikarin tai astian kylkipala, väritöntä, irisoitunutta lasia.

LA064:003 Yksikkö M064. Lasiastia, 21 kpl. . Vihreää pullolasia.

LA064:004 Yksikkö M064. Lasiastia, 2 kpl. . Pinnasta irisoituneita, alun perin vihreitä pullon paloja.

LA064:005 Yksikkö M064. Lasiastia, 1 kpl. . Vihertävä pullon tai astian pala, irisoitunut.

LA064:006 Yksikkö M064. Lasiastia, 1 kpl. . Sulanut, vihreä pullolasin pala.

LA064:007 Yksikkö M064. Lasiastia, 1 kpl. . Lasiastian kylkipala, ohutta, vihertävää lasia.

LA064:008 Yksikkö M064. Lasiastia, 1 kpl. . Pikarin tai lasiastian kylkipala. Ohutta, hieman vihertävää lasia.

LA065:001 Yksikkö M065. Lasiesine, 1 kpl. . Ohutta, vihertävää tasolasia.

LA066:001 Yksikkö M066. Lasiastia, 2 kpl. . Vihreätä pullolasia.

LA066:002 Yksikkö M066. Lasiesine, 1 kpl. . Sulanutta (taso?)asia.

LA066:003 Yksikkö M066. Lasiesine, 1 kpl. . Irisoitunutta tasolasia.

LA068:001 Yksikkö M068. Lasiastia, 2 kpl. . Vihreää pullolasia.

LA070:001 Yksikkö M070. Lasiastia, 1 kpl. . Pieni, sininen, sylinterinmuotoinen helmi. Läpimitta 6 mm.

LA074:001 Yksikkö M074. Lasiastia, 1 kpl. . Värittömillä lasilangoilla koristellun pikarin pala. Ohutta, väritöntä lasia.

LA074:002 Yksikkö M074. Lasiastia, 1 kpl. . Passglasin kylkipala.

LA074:003 Yksikkö M074. Lasiastia, 1 kpl. . Pieni, ohut pala pikarin kyljestä. Väritöntä lasia.

LA074:004 Yksikkö M074. Lasiastia, 3 kpl. . Värittömiä pikarin kylkipaloja, yksi reunapala.

LA074:005 Yksikkö M074. Lasiastia, 1 kpl. . Vihreän lasipullon pohja/kylkipala.

LA074:006 Yksikkö M074. Lasiastia, 1 kpl. . Vihreän lasipullon suu. Irisoitunut.

LA077:001 Yksikkö M077. Lasiastia, 3 kpl. . Pikarin kylkipaloja, joukossa yksi reunapala.

LA077:002 Yksikkö M077. Lasiastia, 1 kpl. . Pikarin kylkipala, ohutta, hieman vihertävää lasia.

LA077:003 Yksikkö M077. Lasiastia, 1 kpl. . Pikarin kylkipala, ohutta, väritöntä lasia.

LA077:004 Yksikkö M077. Lasiastia, 1 kpl. . Laakean astian reuna, vihreää lasia. Reunassa paksunnos. Voi olla myös paksu, hieman taipunut tasolasin reunapala.

LA077:005 Yksikkö M077. Lasiastia, 1 kpl. . Pienen lääke(?)pullon kaula. Vihreää lasia. Reunat ulospäin taivutetut.

LA079:001 Yksikkö M079. Lasiastia, 1 kpl. . Pullon tai tasapohjaisen pikarin pohjan taite. Sinistä lasia.

LA079:002 Yksikkö M079. Lasiastia, 2 kpl. . Vihreää, irisoitunutta pullolasia, mahdollisesti samasta pullosta.

LA083:001 Yksikkö M083. Lasiastia, 1 kpl. . Pikarin tai astian kylkipala, kirkasta, heikosti vihertävää lasia.

LA083:002 Yksikkö M083. Lasiastia, 20 kpl. . Vihreitä pullolasin paloja.

LA084:001 Yksikkö M084. Lasiastia, 1 kpl. . Pikarin jalkalevyn laskos, sinivihreää lasia.

LA084:002 Yksikkö M084. Lasiastia, 1 kpl. . Pikarin jalkalevyn laskos, vihertävää lasia.

LA084:003 Yksikkö M084. Lasiastia, 1 kpl. . Pikarin jalkalevyn laskos, vihertävää lasia.

LA084:004 Yksikkö M084. Lasiastia, 1 kpl. . Pikarin jalkalevyn laskos, vihertävää, irisoitunutta lasia.

LA084:005 Yksikkö M084. Lasiastia, 1 kpl. . Pikarin jalkalevyn laskos, väritöntä lasia.

LA084:006 Yksikkö M084. Lasiastia, 1 kpl. . Pikarin jalkalevyn laskos, väritöntä lasia.

LA084:007 Yksikkö M084. Lasiastia, 2 kpl. . Pikarin jalkalevyn laskos, vihertävää, irisoitunutta lasia.

LA084:008 Yksikkö M084. Lasiastia, 1 kpl. . Passglasin kylkipala, vihertävää lasia, yksi kohovyö.

LA084:009 Yksikkö M084. Lasiastia, 1 kpl. . Passglasin irisoitunut kylkipala, vihertävää lasia, yksi leveä kohovyö.

LA084:010 Yksikkö M084. Lasiastia, 1 kpl. . Passglasin kylkipala, vihertävää lasia, yksi kapea kohovyö.

LA084:011 Yksikkö M084. Lasiastia, 2 kpl. . Passglasin reunapaloja, vihertävää lasia. Mahdollisesti samasta pikarista.

LA084:012 Yksikkö M084. Lasiastia, 1 kpl. . Passglasin kylkipala, jossa kaksi kohovyötä. Vihertävää lasia.

LA084:013 Yksikkö M084. Lasiastia, 4 kpl. . Passglasin kylkipaloja. Vihertävää lasia.

LA084:014 Yksikkö M084. Lasiastia, 1 kpl. . Pikarin pala, jossa on laskos. Vihertävää lasia.

LA084:015 Yksikkö M084. Lasiastia, 1 kpl. . Pikarin pala, jossa on laskos. Vihertävää lasia.

LA084:016 Yksikkö M084. Lasiastia, 1 kpl. . Pikarin pala, jossa on laskos. Vihertävää lasia.

LA084:017 Yksikkö M084. Lasiastia, 1 kpl. . Pikarin kylkipala, ohutta vihertävää lasia.

LA084:018 Yksikkö M084. Lasiastia, 2 kpl. . Pikarin reuna- ja kylkipala, ohutta vihertävää lasia. Mahdollisesti samasta astiasta.

LA084:019 Yksikkö M084. Lasiastia, 1 kpl. . Pikarin kylkipaloja. Vihertävää lasia. Mahdollisesti samasta astiasta.

LA084:020 Yksikkö M084. Lasiastia, 1 kpl. . Pikarin kylkipala. Irisoitunut. Vihertävää lasia.

LA084:021 Yksikkö M084. Lasiastia, 1 kpl. . Pikarin kylkipala. Irisoitunut. Sinivihertävää lasia.

LA084:022 Yksikkö M084. Lasiastia, 2 kpl. . Pikarin reuna- ja kylkipala. Ohuehkoa, kirkasta, hieman vihertävää lasia.

LA084:023 Yksikkö M084. Lasiastia, 1 kpl. . Pikarin kylkipala, ohuehkoa, väritöntä lasia.

LA084:024 Yksikkö M084. Lasiastia, 6 kpl. . Pieniä pikareiden kylkisiruja, osa irisoituneita. Ohutta vihertävää lasia, yksi väritön.

LA084:025 Yksikkö M084. Lasiastia, 7 kpl. . Pikarin reuna- ja kylkipaloja. Himmeäksi kulunutta, väritöntä lasia. Osa paloista mahdollisesti samasta astiasta.

LA084:026 Yksikkö M084. Lasiastia, 1 kpl. . Pikarin kylkipala, ohutta, hieman vihertävää lasia.

LA084:027 Yksikkö M084. Lasiastia, 1 kpl. . Pikarin reunapala, täysin irisoitunut.

LA084:028 Yksikkö M084. Lasiastia, 1 kpl. . Vihertävän, pienen pullon kaulan tyvi.

LA084:029 Yksikkö M084. Lasiastia, 5 kpl. . Värittömän, himmeäksi kuluneen pullon pohjapaloja, samasta pullosta.

LA084:030 Yksikkö M084. Lasiastia, 1 kpl. . Pikarin kylkipala, väritöntä lasia. Pintaan maalattu keltaista kuviointia, jossa ruskeaa viivoitusta.

LA084:031 Yksikkö M084. Lasiastia, 1 kpl. . Pienen (lääke?)pullon pohja, vihreää lasia.

LA084:032 Yksikkö M084. Lasiastia, 1 kpl. . Irisoituneita, vihreitä pullolasin paloja, osa erittäin paksuja.

LA085:001 Yksikkö M085. Lasiesine, 1 kpl. . Vihertävää, paksuhkoa tasolasia.

LA087:001 Yksikkö M087. Lasiastia, 1 kpl. . Pieni passglasin siru. Kaksi horisontaalivyötä.

- LA087:002 Yksikkö M087. Lasiastia, 4 kpl. . Pikarin tai astian kylkipaloja, väritöntä lasia.
- LA087:003 Yksikkö M087. Lasiastia, 1 kpl. . Pikarin kylkipala, jossa laskos. Vihreää lasia.
- LA087:004 Yksikkö M087. Lasiastia, 3 kpl. . Vihertäviä pullolasin paloja.
- LA087:005 Yksikkö M087. Lasiastia, 26 kpl. . Ohuehkoa, irisoitunutta, vihertävää tasolasia.
- LA089:001 Yksikkö M089. Lasiastia, 3 kpl. . Kolme väritöntä juomalasin pohjaa, mahdollisesti emalikoristeisista laseista. Pohjat rihlamuottiin puhallettu ja niissä kukkakuvio. Punttelin terävät jäljet on yhdessä mahdollisesti silotettu, kahdessa muussa ei. Pohjan halkaisija 57 mm, kuuluvat todennäköisesti samaan astiastoon. Ainakin 1800-luku, mahdollisesti 1850-luku.
- LA089:002 Yksikkö M089. Lasiastia, 1 kpl. . Väritön juomalasin pohja, joka puhallettu rihlamuottiin. Pohjassa kukkakoriste, jonka keskellä hiomaton punttelin jälki. Pohjan halkaisija 64 mm. Ainakin 1800-luku, mahdollisesti 1850-luku.
- LA089:003 Yksikkö M089. Lasiastia, 1 kpl. . Väritön juomasalin pohja, joka puhallettu rihlamuottiin. Pohjassa tähtimäinen kukkakoriste, jonka keskellä hiomaton punttelin jälki. Pohjan halkaisija 63 mm. Ainakin 1800-luku, mahdollisesti 1850-luku.
- LA089:004 Yksikkö M089. Lasiastia, 1 kpl. . Väritön juomasalin pohja, joka puhallettu rihlamuottiin. Pohjassa tähtikoriste, jonka keskellä hiomaton punttelin jälki. Pohjan halkaisija hieman alle 52 mm. Pohjan pinta hieman epätasaista lasia. Ainakin 1800-luku, mahdollisesti 1850-luku.
- LA089:005 Yksikkö M089. Lasiastia, 1 kpl. . Väritön juomasalin pohja, joka puhallettu rihlamuottiin. Pohjassa kukkakoriste, jonka päälle keskellä oleva punttelinjälki on hiottu toiseksi kukaksi. Pohjan halkaisija noin 67 mm. Ainakin 1800-luku, mahdollisesti 1850-luku.
- LA089:006 Yksikkö M089. Lasiastia, 1 kpl. . Värittömän juomalasin pohjan pala, joka rihlamuottiin puhallettu. Pohjassa kukkakuvio. Ainakin 1800-luku, mahdollisesti 1850-luku.
- LA089:007 Yksikkö M089. Lasiastia, 1 kpl. . Karahvin rihlamuottiin puhallettu pohja, jossa tähtikuvio. Punttelin jälkeä ei ole hiottu pois. Pohjan halkaisija noin 107 mm. Ainakin 1800-luku, mahdollisesti ensimmäinen puolisko.
- LA089:008 Yksikkö M089. Lasiastia, 1 kpl. . Väritön, hieman sumea, viini- tai ryppyylasin malja ja osa jalkaa, jossa nappi. Maljan suun halkaisija 50 mm. Maljan alaosa puhallettu rihlamuottiin. Yläosan ympäri ilmeisesti maalattu lehtiköynnöskuviota. Jalassa nappi. Ainakin 1800-luku, mahdollisesti alkupuoli.
- LA089:009 Yksikkö M089. Lasiastia, 3 kpl. . Kolme väritöntä, hieman sumeaa viini- tai ryppyylasin rihlamuottiin puhallettua maljan alaosa, jossa myös hieman jalkaa mukana. Jalassa nappi. Ainakin 1800-luku, mahdollisesti alkupuoli.
- LA089:010 Yksikkö M089. Lasiastia, 1 kpl. . Väritön, kirkas viini- tai ryppyylasin maljan alaosa sekä sääri jalkalevyineen. Maljan alaosa rihlamuottiin puhallettu. Sääressä nappi. Punttelin jälki jalkalevyn pohjasta ilmeisesti silotettu. Jalkalevyn halkaisija 54 mm. Ainakin 1800-luku, mahdollisesti alkupuoli.
- LA089:011 Yksikkö M089. Lasiastia, 1 kpl. . Väritön, kirkas viini- tai ryppyylasin maljan alaosa sekä sääri jalkalevyineen. Maljan alaosa rihlamuottiin puhallettu. Sääressä nappi. Punttelin jälki jalkalevyn pohjasta hiottu. Jalkalevyn halkaisija 50 mm. Ainakin 1800-luku, mahdollisesti alkupuoli.
- LA089:012 Yksikkö M089. Lasiastia, 1 kpl. . Väritön, kirkas viini- tai ryppyylasin maljan alaosa sekä säärtä nappiin saakka. Maljan alaosa rihlamuottiin puhallettu. Ainakin 1800-luku, mahdollisesti alkupuoli.
- LA089:013 Yksikkö M089. Lasiastia, 1 kpl. . Väritön, kirkas viini- tai ryppyylasin maljan alaosa. Ainakin 1800-luku, mahdollisesti alkupuoli.
- LA089:014 Yksikkö M089. Lasiastia, 1 kpl. . Väritön, sumea viinilasin malja sekä säärtä nappiin saakka. Maljan kyljet fasettahiottu. Fasettihilionnan perusteella 1850-luvulta eteenpäin.
- LA089:015 Yksikkö M089. Lasiastia, 1 kpl. . Väritön, kirkas snapsilasin maljan alaosa sekä säärtä nappiin saakka. Maljan alaosassa paksunnos. Todennäköisesti 1800-luku.
- LA089:016 Yksikkö M089. Lasiastia, 1 kpl. . Väritön, kirkas viini- tai ryppyylasin maljan alaosa, sääri ja osa jalkalevyä.
- LA089:017 Yksikkö M089. Lasiastia, 1 kpl. . Väritön, sumea lasipikarin sääri, jossa maljan alaosa ja jalkalevyä. Puhallettua lasia. Punttelin jälki hiottu pois.
- LA089:018 Yksikkö M089. Lasiastia, 1 kpl. . Väritön, kirkas viini- tai ryppyylasin jalkalevy, jossa säärtä nappiin saakka. Jalkalevyn halkaisija 52 mm. Käsin puhallettua lasia, punttelin jälkeä ei ole hiottu pois.
- LA089:019 Yksikkö M089. Lasiastia, 2 kpl. . Kaksi väritöntä, kirkasta viini- tai ryppyylasin jalkalevyä. Toinen lohjennut kahteen osaan. Ehjän jalkalevyn halkaisija 51 mm. Käsin puhallettua lasia, punttelin jälkeä ehkä jonkin verran siloteltu. Lasit kuulunevat samaan sarjaan.
- LA089:020 Yksikkö M089. Lasiastia, 1 kpl. . Väritön, kirkas viini- tai ryppyylasin jalkalevy, jonka reuna lohjennut. Jalkalevyn halkaisija 53 mm. Käsin puhallettua lasia, punttelin jälkeä ehkä jonkin verran siloteltu.
- LA089:021 Yksikkö M089. Lasiastia, 1 kpl. . Väritön, sumea viini- tai ryppyylasin jalkalevy, jossa säärtä säilynyt nappiin asti. Jalkalevystä lohjennut pala. Pohjassa ilmeisesti punttelin jälki, melko iso, jolloin aiheuttanut sen, että lasi olisi ollut kiikkerä. Onko jalkalevy sittenkään? Jalkalevyn halkaisija hieman yli 53 mm.
- LA089:022 Yksikkö M089. Lasiastia, 1 kpl. . Väritön, sumea viini- tai ryppyylasin jalkalevyn puolikas. Pohjassa punttelin jälki; käsinpuhallettua lasia. Jalkalevyn halkaisija 49 mm.
- LA089:023 Yksikkö M089. Lasiastia, 3 kpl. . Kolme viini- tai ryppyypikarin jalkalevyn palasta.
- LA089:024 Yksikkö M089. Lasiastia, 1 kpl. . Värittömän lasikarahvin suureuna ja kaula, jossa kaksi koristerengasta, joissa molemmissa kaksi uraa. Suu driivattu. Suureunan ulkohalkaisija 53 mm, suureunan paksuus hieman alle 6 mm. 1800-luku, mahdollisesti alkupuolisko.
- LA089:025 Yksikkö M089. Lasiastia, 1 kpl. . Värittömän lasikarahvin suureuna ja kaula, jossa kaksi pyöreätä koristerengasta. Suu driivattu. Suun ulkohalkaisija 52 mm, suureunan paksuus 5 mm. 1800-luku, mahdollisesti alkupuolisko.
- LA089:026 Yksikkö M089. Lasiastia, 1 kpl. . Pienen, värittömän karahvin suureuna ja kaula, jossa kaksi pyöreätä koristerengasta. Suu driivattu. Suun ulkohalkaisija 32,5 mm, suureunan paksuus 4 mm. 1800-luku, mahdollisesti alkupuolisko.
- LA089:027 Yksikkö M089. Lasiastia, 1 kpl. . Värittömän karahvin suureuna ja kaula, jossa kaksi pyöreätä koristerengasta. Suu driivattu. Suun ulkohalkaisija 45 mm, suureunan paksuus 6 mm. 1800-luku, mahdollisesti alkupuolisko.
- LA089:028 Yksikkö M089. Lasiastia, 1 kpl. . Värittömän karahvin suureuna ja kaula, jossa kaksi pyöreätä koristerengasta. Palassa myös vähän kylkeä. Suu driivattu. Suun ulkohalkaisija 36 mm, suureunan paksuus 2,5-4 mm. Kyljen paksuus hieman

- yli 1 mm. 1800-luku, mahdollisesti alkupuolisko.
- LA089:029 Yksikkö M089. Lasiastia, 1 kpl. . Värittömän karahvin kaulan katkelma, jossa kaksi koristerengasta. 1800-luku, mahdollisesti alkupuolisko.
- LA089:030 Yksikkö M089. Lasiastia, 1 kpl. . Suuren karahvin kaulan katkelma, jossa yksi koristerengas. 1800-luku, mahdollisesti alkupuolisko.
- LA089:031 Yksikkö M089. Lasiastia, 1 kpl. . Suuren, värittömän karahvin tai pullon driivatun suureunan pala. Suureunan paksuus 3 mm.
- LA089:032 Yksikkö M089. Lasiastia, 1 kpl. . Suuren, värittömän karahvin tai pullon driivatun suureunan pala. Suureunan paksuus hieman yli 5 mm.
- LA089:033 Yksikkö M089. Lasiastia, 1 kpl. . Suuren karahvin kaulan katkelma, jossa koristerengas. 1800-luku, mahdollisesti alkupuolisko.
- LA089:034 Yksikkö M089. Lasiastia, 1 kpl. . Suuren karahvin kaulan alaosa, jossa hieman kylkeä. Kaulassa koristerengas. Kyljen paksuus 2 mm. 1800-luku, mahdollisesti alkupuolisko.
- LA089:035 Yksikkö M089. Lasiastia, 1 kpl. . Värittömän pullon tai karahvin suora kaula. Suureunaa käännetty hieman ulospäin. Kaulan ulkohalkaisija suureunan kohdalla 40 mm, suureunan paksuus hieman yli 5 mm. Kaulan paksuus 3 mm. Jos karahvin kaula, ajoitus mahdollisesti 1800-luvun alkupuoli.
- LA089:036 Yksikkö M089. Lasiastia, 1 kpl. . Värityn, pullon tai karahvin kaula ja suureuna. Kaula hieman tötterömäinen: kaula levenee suuta kohti mennessä. Suureunan halkaisija 32 mm, suureunan paksuus 3- hieman yli 3 mm. Kaulan paksuus hieman alle 2 mm. Jos karahvin kaula, ajoitus mahdollisesti 1800-luvun alkupuoli.
- LA089:037 Yksikkö M089. Lasiastia, 1 kpl. . Värityn pullon tai karahvin kaulan yläosa ja suureuna, josta lohjennut pala. Suureuna suora. Sen halkaisija 40 mm, suureunan paksuus hieman yli 4 mm.
- LA089:038 Yksikkö M089. Lasiastia, 1 kpl. . Värityn pullon tai karahvin kaulan koristerengaan pala. 1800-luku, mahdollisesti alkupuoli.
- LA089:039 Yksikkö M089. Lasiastia, 1 kpl. . Värityn ryyppylasin maljan pohja jalkalevyineen. Jalkalevy liitetty suoraan maljaan. Malja rihlamuottiin puhallettu. Pohjassa hiematon jälki. Jalkalevyn halkaisija 44 mm. Rihlamuottiin puhaltamisen perusteella 1800-luku
- LA089:040 Yksikkö M089. Lasiastia, 1 kpl. . Värityn, mahdollisesti ryyppypikarin jalkalevy, jossa hieman pulleaa kylkeä. Pohjassa hiematon punttelin jälki. Jalkalevyn halkaisija 42 mm. 1800-l?
- LA089:041 Yksikkö M089. Lasiastia, 1 kpl. . Värityn, ryyppypikarin jalkalevy, jossa hieman kylkeä. Pohjassa hiematon punttelin jälki. Jalkalevyn halkaisija 45 mm. 1800-l?
- LA089:042 Yksikkö M089. Lasiastia, 1 kpl. . Värityn, sumeahko ryyppypikarin jalkalevy, jossa hieman paksua kylkeä. Pohjassa hiematon punttelin jälki. Jalkalevyn halkaisija 48mm. 1800-l?
- LA089:043 Yksikkö M089. Lasiastia, 1 kpl. . Värityn, ryyppypikarin tai viinilasin pohjan palanen. Pohjassa hiematon punttelin jälki.
- LA089:044 Yksikkö M089. Lasiastia, 1 kpl. . Kaksi värittömän juomalasin (ryyppy?) pohjaa. Laseissa ei siis jalkaa. Samantyyppisiä, mahdollisesti samasta sarjasta, tosin eripaksuiset kyljet. Molemmissa hiematon punttelin jälki. Pohjan halkaisija noin 45mm.
- LA089:045 Yksikkö M089. Lasiastia, 1 kpl. . Kaksi värityntä snapsilasin paksua pohjaa ja hieman maljaosaa. Molemmissa hiematon punttelin jälki. Pohjan halkaisija 36 mm.
- LA089:046 Yksikkö M089. Lasiastia, 1 kpl. . Pienen värittömän kannun tai korvallisen lasin pohja, jossa kylkeä. Paksupohjainen. Pohjan sivussa nysty, josta ilmeisesti korva on lähtenyt. Pohjan halkaisija 41 mm.
- LA089:047 Yksikkö M089. Lasiastia, 1 kpl. . Pienen pullon tms värityn pohja ja säiliön alaosa. Pohjan kaksi vastakkaista sivua ovat suorat ja kaksi muuta pyöreät. Pohja ei ole aivan symmetrinen. Leveys 44 mm, pituus 50 mm. Pohjassa punttelin jälki, jota mahdollisesti siloiteltu.
- LA089:048 Yksikkö M089. Lasiastia, 1 kpl. . Värityn astian pohja, jossa mahdollisesti siloiteltu punttelin jälki. Pohjan halkaisija 51 mm.
- LA089:049 Yksikkö M089. Lasiastia, 1 kpl. . Kaksi palaa pienestä, värityntä kannun pohjasta, joissa myös pulleaa kylkeä säilynyt. Kyljen alaosa fasettihiottu. Kyljessä pieni nysty, josta korva lähtenyt. Pohjassa ei ole punttelin jälkeä, todennäköisesti hiottu pois. Pohjan halkaisija n. 45 mm. Hionnan perusteella 1850-l tai nuorempi
- LA089:050 Yksikkö M089. Lasiastia, 3 kpl. . Kirkkaan, värittömän pikarin/lasin tasaisia, paksuja pohjia ja maljan alaosa. Puhallettua lasia, punttelin jälkeä ei ole hiottu pois.
- LA089:051 Yksikkö M089. Lasiastia, 4 kpl. . Kirkkaiden, värityntien, tasapohjaisten lasien pohjia, joissa jonkin verran maljan alaosa säilynyt. Malja fasetoitu. Hiottu punttelin jälki pohjassa. 1850-luvun jälkeen
- LA089:052 Yksikkö M089. Lasiastia, 2 kpl. . Kirkkaiden, värityntien, tasapohjaisten juomalasien/pikarien pohjia, jossa hieman kylkeä säilynyt. Pohjat paksuja ja niissä punttelin jälki.
- LA089:053 Yksikkö M089. Lasiastia, 1 kpl. . Kirkas, värityn, tasapohjainen juomalasin malja ja pohja. Pohja paksu ja pyöreähkö. Pohjassa punttelin jälki.
- LA089:054 Yksikkö M089. Lasiastia, 1 kpl. . Kirkas, värityn, tasapohjainen juomalasin malja ja pohja. Pohja paksu ja siinä ei ole punttelin jälkeä. Puristelasia? Todennäköisesti 1839 jälkeen
- LA089:055 Yksikkö M089. Lasiastia, 1 kpl. . Kirkas, värityn, pulleakylkinen, ohuehkoseinäinen, tasapohjainen juomalasin pohja ja osa kylkeä. Pohjassa punttelin jälki.
- LA089:056 Yksikkö M089. Lasiastia, 4 kpl. . Kirkkaita, sumeita, rihlamuottiin puhallettujen astioiden kylkipaloja. Mahdollisesti karahvista. 1800-l
- LA089:057 Yksikkö M089. Lasiastia, 14 kpl. . Kirkkaita, värityntä todennäköisesti laakeahkon lasiastian, kulhon? kylkipaloja, jossa luultavasti rihlausta. Puristelasia? Mahdollisesti 1834 jälkeen
- LA089:058 Yksikkö M089. Lasiastia, 2 kpl. . Kirkasta, värityntä puristelasia pienestä, laakeasta vadista. Sisäpinta sileä, ulkopinnassa koristelua. 1834 jälkeen
- LA089:059 Yksikkö M089. Lasiastia, 1 kpl. . Pienen laakean vadin kappale. Kirasta, värityntä puristelasia. Pohja ollut nelion muotoinen. Sisäpinnat sileät, ulkopinnoissa koristeaiheita. 1834 jälkeen
- LA089:060 Yksikkö M089. Lasiastia, 40 kpl. . Kirkasta, värityntä puristelasia. "Kulhomaisia kappaleita, mutta niissä ei ole pohjaa,

- vaan keskellä on ollut pyöreä reikä. Mahdollisesti kynttilän tai lampetin mansettien palasia. Sisäpuoli sileä, ulkopuolella koristeaiheita. 1834 jälkeen
- LA089:061 Yksikkö M089. Lasiastia, 1 kpl. . Pullon tai karahvin suureunan palanen. Väritöntä, kirkasta lasia.
- LA089:062 Yksikkö M089. Lasiastia, 1 kpl. . Iristoiunut lasiastian kylkipala, jossa lievä taite.
- LA089:063 Yksikkö M089. Lasiastia, 1 kpl. . Jalkalevyn reunan palanen. Kirkasta, väritöntä lasia. Melko isosta pikarista tai maljasta!
- LA089:064 Yksikkö M089. Lasiastia, 1 kpl. . Ns. apteekkilasia? Kirkkaan, värittömän pullon kaulan alaosa ja hieman säiliön yläosaa. Säiliön olka suora.
- LA089:065 Yksikkö M089. Lasiastia, 5 kpl. . Rihlattuja, kirkkaita ja värittömiä astian kylkipaloja. Mahdollisesti karahvista. 1800-l
- LA089:066 Yksikkö M089. Lasiastia, 1 kpl. . Astian, todennäköisesti pikarin fasetoitu maljan kylkipala. Kirkasta, väritöntä lasia. 1850-luvun jälkeen
- LA089:067 Yksikkö M089. Lasiastia, 3 kpl. . Astian korvia. Kirkasta, väritöntä lasia.
- LA089:068 Yksikkö M089. Lasiastia, 1 kpl. . Lasin tai pullon pohja, jossa punttelin jälki. Melko ohutta, kirkasta, väritöntä lasia.
- LA089:069 Yksikkö M089. Lasiesine, 1 kpl. . Kirkasta, väritöntä lasia. Kaareva lasin pala, jossa pyöreä nuppi, jossa reikä. Mahdollisesti lasisen kuppaussarven katkelma?
- LA089:070 Yksikkö M089. Lasiesine, 1 kpl. . Väritöntä, sameaa lasia. Amforanmuotoinen ontto lasiesine? säiliö?, jonka yläosasta lohjennu pala pois, siinä on ollut jonkinlainen kaula. Se ei ole voinut pysyä pystyssä ilman jotakin telinettä. Mahdollisesti apteekkilasista? Mahdollisesti halvemmän karahvin korkki?
- LA089:071 Yksikkö M089. Lasiastia, 23 kpl. . Kaarevia, ohuita kirkkaan, värittömän lasiastian, kulhon tms. paloja. Joukossa yksi suureunapala. Ulkopinnassa hiontakoristelua. kaikki eivät välttämättä samasta astiasta. 1850-l jälkeen
- LA089:072 Yksikkö M089. Lasiastia, 201 kpl. . Kaarevia ja lähes suorina, ohuita ja paksumpia kirkkaan, värittömän lasiastian, kulhon tms. paloja. Joukossa myös todennäköisesti vääntynyttä tai alkujaankin jo hieman kaarevaa tasolasia. 1800-l
- LA089:073 Yksikkö M089. Lasiastia, 3 kpl. . Kirkasta, väritöntä astialasia, jossa taite. Yksi pala paksumpi ja läheltä suureunaa.
- LA089:074 Yksikkö M089. Tasolasi, 6 kpl. . Kirkasta, väritöntä tasolasia. 1800-l
- LA089:075 Yksikkö M089. Lasiastia, 1 kpl. . Lasipikari, jossa on suorakulmainen kavennus astian alaosassa. Alaosa on särkynyt. Lasi on kirkasta hieman vihertävää. Paksuus 2,6 mm; halkaisija 45,1 mm ja 33,4 mm. Levän osan korkeus 56,2 mm.
- LA089:076 Yksikkö M089. Lasiastia, 1 kpl. . Astian kokonainen reuna, jonka lasi on kirkasta. Lasin paksuus 2,0 mm; suun halkaisija 46,2 mm.
- LA089:077 Yksikkö M089. Lasiastia, 1 kpl. . Astian tai pullon kaulaosa, jonka lasi on vaaleanpunaisen kirkasta ja ohutta. Astiassa ei ole suuta eikä pohjaa. Kaulan halkaisija 28,2; lasin paksuus 1,4 mm.
- LA089:078 Yksikkö M089. Lasiastia, 1 kpl. . Reunapala, jossa on piirtokuviona viuhkamaista vaakavyötä. Lasin paksuus 2,0 mm; astian halkaisija 75,0 mm.
- LA089:079 Yksikkö M089. Lasiastia, 1 kpl. . Astian kaula, jonka lasi on kirkasta. Astiasta on vain toinen kylki, jossa näkyy kaulan kaventuminen. Kaulan halkaisija 33,5 mm; Lasin paksuus 1,2 mm.
- LA089:080 Yksikkö M089. Lasiastia, 2 kpl. . Astian kauloja, joiden halkaisija on 30,1 mm ja toisen 31,0 mm. Lasien paksuudet vastaavasti 1,9 mm ja 1,2 mm.
- LA089:081 Yksikkö M089. Lasiastia, 1 kpl. . Astian reunapala, josta kupu levenee. Lasi on samean kirkasta. Suun halkaisija 60,0 mm; lasin paksuus 2,5 mm.
- LA089:082 Yksikkö M089. Lasiastia, 1 kpl. . Astia, jonka reunat on taivutettu ulospäin. Astian ulkopinnassa on piirtokuvointi kasviaihein. Lasi on kirkasta. Suun halkaisija 55,0 mm; lasin paksuus 2,3 mm.
- LA089:083 Yksikkö M089. Lasiastia, 2 kpl. . Reunapaloja, joiden reuna on leikattu. Suun halkaisija 4,5 mm; lasin paksuus 2,2 mm.
- LA089:084 Yksikkö M089. Lasiastia, 1 kpl. . Pieni pullon suu, jonka halkaisija on 20,0 mm; lasin paksuus 2,2 mm. Lasi on kirkasta.
- LA089:085 Yksikkö M089. Lasiastia, 1 kpl. . Astian reunapala, jonka halkaisija on 40,0 mm; lasin paksuus 3,3 mm. Lasi on kirkasta.
- LA089:086 Yksikkö M089. Lasiastia, 1 kpl. . Astian reunapala, jonka halkaisija on 100,0 mm. Reunassa on vahennus. Lasin paksuus 2,4 mm. Lasi on kirkasta.
- LA089:087 Yksikkö M089. Lasiastia, 1 kpl. . Astian reunapala, jonka halkaisija on 80,0 mm. Lasin paksuus 1,6 mm. Lasi on kirkasta.
- LA089:088 Yksikkö M089. Lasiastia, 4 kpl. . Astian reunapaloja, joiden halkaisija on 75,0 mm. Lasin paksuus 1,1 mm (3kpl) / 1,5 mm (1kpl). Lasi on kirkasta ja huonevalossa hieman punasävyistä.
- LA089:089 Yksikkö M089. Lasiastia, 11 kpl. . Astian reunapaloja, joiden halkaisija on 70,0 mm. Lasin paksuus 1,1 mm (2kpl) / 1,2 (1kpl) / 1,3 mm (3kpl) / 1,5 mm (3kpl) / 1,7 mm (2kpl). Lasi on kirkasta ja huonevalossa hieman punasävyistä.
- LA089:090 Yksikkö M089. Lasiastia, 6 kpl. . Astian reunapaloja, joiden halkaisija on 60,0 mm. Lasin paksuus 1,1 mm (2kpl) / 1,2 (1kpl) / 1,3 mm (2kpl) / 1,4 mm (1kpl). Lasi on kirkasta ja huonevalossa hieman punasävyistä.
- LA089:091 Yksikkö M089. Lasiastia, 4 kpl. . Astian reunapaloja, joiden halkaisija on 50,0 mm. Lasin paksuus 1,5 mm (2kpl) / 1,9 mm (1kpl) / 2,2 mm (1kpl). Lasi on kirkasta.
- LA089:092 Yksikkö M089. Lasiastia, 4 kpl. . Pullonpohja, jonka halkaisija on 109,1 mm. Seinämän paksuus 4,6 mm; pohjan paksuus 5,1 mm. Lasi on kirkasta.
- LA089:093 Yksikkö M089. Lasiastia, 2 kpl. . Pullonpohja. Seinämän paksuus 3,2 mm; pohjan paksuus 4,4 mm. Lasi on kirkasta.
- LA089:094 Yksikkö M089. Lasiastia, 1 kpl. . Pullonpohja. Seinämän paksuus 4,5 mm; pohjan paksuus 7,4 mm. Lasi on kirkasta.
- LA089:095 Yksikkö M089. Lasiastia, 1 kpl. . Pullonpohja. Pullossa on hiontakuvointina lehvä. Pohjan halkaisija 82,2 mm; seinämän paksuus 3,0 mm; pohjan paksuus 5,5 mm. Lasi on kirkasta.
- LA089:096 Yksikkö M089. Lasiastia, 8 kpl. . Pullonpohjapaloja. Lasi on kirkasta.
- LA089:097 Yksikkö M089. Lasiastia, 2 kpl. . Paloja kirkaslasisista pulloista. Lasin paksuus 3,6 mm.
- LA089:098 Yksikkö M089. Lasiastia, 45 kpl. . Erilaisia pullojen pohja- ja kylkipaloja.
- LA089:099 Yksikkö M089. Lasiastia, 1 kpl. . Pala astiasta, jossa on hiottuja kaiverrusuria. Palan paksuus 7,2 mm.
- LA089:100 Yksikkö M089. Lasiastia, 619 kpl. . Astian paloja kirkkaasta lasista. Palat ovat eri astioista, joista osa on erittäin ohuita

- ja osa paksuja.
- LA089:101 Yksikkö M089. Lasiastia, 2 kpl. . Astian reunapaloja, joissa reuna taittuu 90 astetta ulospäin. Lasi on kirkasta. Lasin paksuus 2,0 mm.
- LA089:102 Yksikkö M089. Lasiastia, 3 kpl. . Astianpaloja, joissa on hiontakuviointina kasviaiheita. Lasi on kirkasta. Lasin paksuus 2,0 mm.
- LA089:103 Yksikkö M089. Lasiastia, 1 kpl. . Lasia, jossa on pystysuoria uranteita. Lasi on kirkasta. Lasin paksuus 1,7 mm.
- LA089:104 Yksikkö M089. Tasolasi, 750 kpl. . Vihertävää tasolasia.
- LA089:105 Yksikkö M089. Tasolasi, 210 kpl. . Kirkasta tasolasia ja joitakin astiasirpaleita.
- LA089:106 Yksikkö M089. Lasiastia, 11 kpl. . Ruskeasta lasista valmistetun pullon pohjia ja kylkipaloja. Pullo on paksulasinen ja sen halkaisija pohjassa on 90,0 mm. Pohja on pyöreäkulmainen ja pohja kuperoituu sisäänpäin.
- LA089:107 Yksikkö M089. Lasiastia, 1 kpl. . Vihreästä lasista valmistetun pullon pohja. Pullo on paksulasinen ja sen halkaisija pohjassa on 80,0 mm. Pohjan kulma on terävä eikä pohja nouse sisäänpäin kovinkaan paljon. Pohjan paksuus 8,3 mm.
- LA089:108 Yksikkö M089. Lasiastia, 32 kpl. . Vihreästä lasista valmistettujen pullojen pohjia ja kylkipaloja. Pullo on paksulasinen ja sen halkaisija pohjassa on 95,0 mm. Pohjan kulma on pyöreä ja pohja ei nouse sisäänpäin kovinkaan paljon. Pohjan paksuus 6,0 mm.
- LA089:109 Yksikkö M089. Lasiastia, 3 kpl. . Vihreästä lasista valmistettujen pullojen pohjia ja kylkipaloja. Pullo on ohutlasinen (3,9 mm) ja sen halkaisija pohjassa on 145,0 mm. Pohjan kulma on pyöreä.
- LA089:110 Yksikkö M089. Lasiastia, 3 kpl. . Kolme lasipurkin reunapalaa, jotka ovat vihreää lasia. Reunan paksuus 4,0 mm; seinämän paksuus 3,0 mm.
- LA089:111 Yksikkö M089. Lasiastia, 1 kpl. . Pullon pohjan kulmapala, jonka pohjasärmä on tasainen ja muodostaa kyljen kanssa suoran kulman. Lasi on ruskeaa. Seinämän paksuus 6,2 mm.
- LA089:112 Yksikkö M089. Lasiastia, 2 kpl. . Pullonpohjia, joiden lasi on vihreä ja ruskea. Pullojen halkaisija on 74,0 mm.
- LA089:113 Yksikkö M089. Lasiastia, 1 kpl. . Pullonpohja, jonka lasi on ruskea. Pullon halkaisija on 70,0 mm.
- LA089:114 Yksikkö M089. Lasiastia, 2 kpl. . Pullonpohjia, joiden lasi on ruskea. Pullojen halkaisija on 90,0 mm.
- LA089:115 Yksikkö M089. Lasiastia, 4 kpl. . Pullonpohjia, joiden lasi on vihreä. Pullojen halkaisija on 80,0 mm.
- LA089:116 Yksikkö M089. Lasiastia, 11 kpl. . Pullonpohjia sekä kylkipaloja, joiden lasi on vihreä.
- LA089:117 Yksikkö M089. Lasiastia, 1 kpl. . Vahvapohjainen puhallettu pikari. Lasi on hieman vaalean vihreä, joka vivahtaa keltaiseen. Pohjassa lasimassassa on kuplia. Pohjan halkaisija 53,3 mm; pohjan paksuus 12,0 mm; seinämän paksuus 1,8 mm.
- LA089:118 Yksikkö M089. Lasiastia, 2 kpl. . Kaksi lasia tai tuoppia tms. Lasi on hieman vaalean vihreä. Lasimassassa on kuplia. Pohjan halkaisija 75,0 mm; seinämän paksuus 1,6 mm.
- LA089:119 Yksikkö M089. Lasiastia, 1 kpl. . Pohja pienestä pullosta vaaleanvihreää lasia, jonka halkaisija on 33,2 mm; seinämän paksuus 2,0 mm.
- LA089:120 Yksikkö M089. Lasiastia, 1 kpl. . Pohja pienestä pullosta vaaleanvihreää lasia, jonka halkaisija on 33,1 mm; seinämän paksuus 1,7 mm.
- LA089:121 Yksikkö M089. Lasiastia, 1 kpl. . Pohja pienestä pullosta vihreää lasia, jonka halkaisija on 32,2 mm; seinämän paksuus 1,0 mm.
- LA089:122 Yksikkö M089. Lasiastia, 1 kpl. . Pohja pienestä pullosta vihreää lasia, jonka halkaisija on 29,9 mm; seinämän paksuus 1,8 mm.
- LA089:123 Yksikkö M089. Lasiastia, 1 kpl. . Pohja pienestä pullosta vihreää lasia, jonka halkaisija on 30,4 mm; seinämän paksuus 1,3 mm.
- LA089:124 Yksikkö M089. Lasiastia, 1 kpl. . Pohja pienestä pullosta vihreää lasia, jonka halkaisija on 38,3 mm; seinämän paksuus 1,7 mm.
- LA089:125 Yksikkö M089. Lasiastia, 1 kpl. . Pohja pienestä pullosta vihreää lasia, jonka halkaisija on 30,0 mm; seinämän paksuus 1,7 mm.
- LA089:126 Yksikkö M089. Lasiastia, 1 kpl. . Pohja pienestä pullosta vihreää lasia, jonka halkaisija on 34,6 mm; seinämän paksuus 1,0 mm.
- LA089:127 Yksikkö M089. Lasiastia, 1 kpl. . Pohja pienestä pullosta vihreää lasia, jonka halkaisija on 40,7 mm; seinämän paksuus 1,7 mm.
- LA089:128 Yksikkö M089. Lasiastia, 1 kpl. . Kaula pienestä pullosta vihreää lasia, jonka halkaisija on 33,8 mm; seinämän paksuus 1,6 mm.
- LA089:129 Yksikkö M089. Lasiastia, 5 kpl. . Pohja pienestä pullosta vihreää lasia, jonka halkaisija on 50,0 mm; seinämän paksuus 2,3 mm.
- LA089:130 Yksikkö M089. Lasiastia, 1 kpl. . Pohja pienestä pullosta vihreää lasia, jonka halkaisija on 75,0 mm; seinämän paksuus 2,9 mm.
- LA089:131 Yksikkö M089. Lasiastia, 1 kpl. . Pohja pienestä pullosta vihreää lasia, jonka halkaisija on 75,0 mm; seinämän paksuus 2,3 mm.
- LA089:132 Yksikkö M089. Lasiastia, 1 kpl. . Pohja pienestä pullosta vihreää lasia, jonka halkaisija on 55,0 mm; seinämän paksuus 2,0 mm.
- LA089:133 Yksikkö M089. Lasiastia, 1 kpl. . Pohja pienestä pullosta vihreää lasia, jonka halkaisija on 60,0 mm; seinämän paksuus 1,9 mm.
- LA089:134 Yksikkö M089. Lasiastia, 4 kpl. . Pohjapaloja vihreästä lasista.
- LA089:135 Yksikkö M089. Lasiastia, 3 kpl. . Taskumatti, joka on suorakulmainen. Jäljellä on pohja ja kylkipaloja. Leveys 98,8 mm; paksuus 35,5 mm.
- LA089:136 Yksikkö M089. Lasiastia, 10 kpl. . Taskumatti, joka on suorakulmainen. Jäljellä on suua ja kylkipaloja. Kylkipaloissa kulkee pystysuuntaisia uranteita. Suun halkaisija 25,6 mm.
- LA089:137 Yksikkö M089. Lasiastia, 2 kpl. . Kylkipaloja litteästä pullosta.
- LA089:138 Yksikkö M089. Lasiastia, 1 kpl. . Kylkipaloja litteästä pullosta, jonka pinnassa on kohoharjanteet kaulan tyvestä

- alaspäin. Pullo on vihreää lasia.
- LA089:139 Yksikkö M089. Lasiastia, 3 kpl. . Astian suun ulkoläpimitta on 180,0 mm ja se on vihreää lasia.
- LA089:140 Yksikkö M089. Lasiastia, 1 kpl. . Violetti lasinpala, jonka toisessa pinnassa on kohokuvioita.
- LA089:141 Yksikkö M089. Lasiastia, 1 kpl. . Pohja pienestä pullosta kirkasta lasia, jonka halkaisija on 43,0 mm; seinämän paksuus 2,7 mm.
- LA089:142 Yksikkö M089. Lasiastia, 1 kpl. . Pullon suu vihreää lasia, jonka halkaisija on 24,5 mm. Pullo on kaulaton. Seinämän paksuus 1,4 mm.
- LA089:143 Yksikkö M089. Lasiastia, 1 kpl. . Pullon suu vihreää lasia, jonka halkaisija on 27,7 mm. Kaulan läpimitta 23,0 mm. Seinämän paksuus 1,5 mm.
- LA089:144 Yksikkö M089. Lasiastia, 1 kpl. . Pullon suu vihreää lasia, jonka halkaisija on 40,3 mm. Kaulan läpimitta 19,4 mm. Seinämän paksuus 1,8 mm.
- LA089:145 Yksikkö M089. Lasiastia, 1 kpl. . Pullon suu vihreää lasia, jonka halkaisija on 30,2 mm. Kaulan läpimitta 24,8 mm. Seinämän paksuus 1,0 mm.
- LA089:146 Yksikkö M089. Lasiastia, 1 kpl. . Pullon suu kirkasta lasia, jonka halkaisija on 29,02 mm. Pullo on kaulaton. Seinämän paksuus 2,0 mm.
- LA089:147 Yksikkö M089. Lasiastia, 1 kpl. . Vihreälasisen pullon suuosa, jonka halkaisija on 23,2 mm. Pullon kaula (14,4 mm). Seinämän paksuus 1,2 mm.
- LA089:148 Yksikkö M089. Lasiastia, 1 kpl. . Vihreälasisen pullon suuosa, jonka halkaisija on 21,9 mm. Pullon kaula (14,9 mm). Seinämän paksuus 1,4 mm.
- LA089:149 Yksikkö M089. Lasiastia, 1 kpl. . Vihreälasisen pullon suuosa, jonka halkaisija on 19,1 mm. Pullon kaula (14,6 mm). Seinämän paksuus 1,2 mm.
- LA089:150 Yksikkö M089. Lasiastia, 1 kpl. . Vihreälasisen pullon suuosa, jonka halkaisija on 23,0 mm. Seinämän paksuus 1,6 mm.
- LA089:151 Yksikkö M089. Lasiastia, 1 kpl. . Vihreälasisen pullon suuosa, jonka halkaisija on 22,4 mm. Pullon kaula (15,5 mm). Seinämän paksuus 1,7 mm.
- LA089:152 Yksikkö M089. Lasiastia, 1 kpl. . Vihreälasisen pullon suuosa, jonka halkaisija on 16,6 mm. Pullon kaula 11,8 mm; kaulan pituus 54,5; seinämän paksuus 1,6 mm.
- LA089:153 Yksikkö M089. Lasiastia, 1 kpl. . Vihreälasisen pullon suuosa, jonka kaulan läpimitta on 12,2 mm. Pullosta puuttuu suun reuna. Kaulan pituus 32,9; seinämän paksuus 0,9 mm.
- LA089:154 Yksikkö M089. Lasiastia, 1 kpl. . Vihreälasisen pullon suuosa, jonka kaulan läpimitta on 13,1 mm. Pullosta puuttuu suun reuna. Seinämän paksuus 1,1 mm.
- LA089:155 Yksikkö M089. Lasiastia, 1 kpl. . Vihreälasisen pullon suuosa, jonka suun reunan läpimitta on 20,6 mm. Pullon kaulan läpimitta 13,6 mm.
- LA089:156 Yksikkö M089. Lasiastia, 1 kpl. . Vihreälasisen pullon suuosa, jonka suun reunan läpimitta on 19,9 mm. Pullon kaulan läpimitta 13,3 mm.
- LA089:157 Yksikkö M089. Lasiastia, 1 kpl. . Vihreälasisen pullon suuosa, jonka kaulan läpimitta 18,4 mm. Seinämän paksuus 2,8 mm.
- LA089:158 Yksikkö M089. Lasiastia, 1 kpl. . Vihreälasisen pullon suuosa, jonka suun reunan halkaisija on 40,0 mm. Kaulan läpimitta 30,0 mm. Seinämän paksuus 1,4 mm.
- LA089:159 Yksikkö M089. Lasiastia, 1 kpl. . Vihreälasisen pullon kaulaosa, jonka halkaisija on 18,3 mm. Seinämän paksuus 2,4 mm.
- LA089:160 Yksikkö M089. Lasiastia, 1 kpl. . Vihreälasisen pullon kaulan kylkipala, jonka seinämän paksuus on 2,3 mm.
- LA089:161 Yksikkö M089. Lasiastia, 1 kpl. . Vihreälasisen pullon kaulaosa, jonka seinämän paksuus on 0,8 mm.
- LA089:162 Yksikkö M089. Lasiastia, 1 kpl. . Vihreälasisen pullon kylkipala, jonka seinämä on aaltoileva. Sen paksuus on 0,7 mm.
- LA089:163 Yksikkö M089. Lasiastia, 6 kpl. . Vihreälasisen astian kylkipaloja, jonka seinämä on vaakakohovöinen. Seinämän paksuus on 1,3 - 3,1 mm.
- LA089:164 Yksikkö M089. Lasiastia, 1 kpl. . Vaaleanvihertävälasisen astian kaulaosa, jonka suun läpimitta on 16,7 mm. Kaulan läpimitta 15,1 mm. Seinämän paksuus 1,4 mm.
- LA089:165 Yksikkö M089. Lasiastia, 2 kpl. . Vaaleanvihertävälasisen astian kaulaosa, jonka kaulan läpimitta on 17,0 mm. Seinämän paksuus 0,7 mm.
- LA089:166 Yksikkö M089. Lasiastia, 1 kpl. . Kirkaslasisen astian suuosa, jonka suun reunan läpimitta on 19,2 mm. Kaulan läpimitta 17,0 mm. Seinämän paksuus 0,8 mm.
- LA089:167 Yksikkö M089. Lasiastia, 1 kpl. . Kirkaslasisen astian suuosa, jonka suun reunan läpimitta on 25,8 mm. Kaulan läpimitta 16,7 mm. Seinämän paksuus 1,4 mm.
- LA089:168 Yksikkö M089. Lasiastia, 1 kpl. . Kirkaslasisen astian suuosa, jonka suun reunan läpimitta on 21,3 mm. Kaulan läpimitta 15,3 mm. Seinämän paksuus 2,5 mm.
- LA089:169 Yksikkö M089. Lasiastia, 1 kpl. . Kirkaslasisen astian suuosa, jonka suun reunan läpimitta on 18,0 mm. Kaulan läpimitta 10,5 mm. Seinämän paksuus 1,0 mm.
- LA089:170 Yksikkö M089. Lasiastia, 1 kpl. . Kirkaslasisen astian suuosa, jonka seinämän paksuus on 2,2 mm.
- LA089:171 Yksikkö M089. Lasiastia, 1 kpl. . Kirkaslasisen astian pohja, jonka halkaisija on 33,0 mm. Seinämän paksuus 4,7 mm.
- LA089:172 Yksikkö M089. Lasiastia, 1 kpl. . Kirkaslasisen astian pohja, jonka halkaisija on 33,0 mm. Seinämän paksuus 1,3 mm.
- LA089:173 Yksikkö M089. Lasiastia, 1 kpl. . Kirkaslasisen astian pohjan reunapala, jonka seinämän paksuus on 1,6 mm.
- LA089:174 Yksikkö M089. Lasiastia, 253 kpl. . Pullojen kylkipaloja, joiden väri vaihtelee ruskeansävyisestä vihreään. Keskimääräinen paksuus on 1,8 mm.
- LA089:175 Yksikkö M089. Lasiastia, 116 kpl. . Pullojen kylkipaloja, joiden väri on ruskea. Keskimääräinen paksuus on 2-5 mm.
- LA089:176 Yksikkö M089. Lasiastia, 13 kpl. . Maljakko, jossa on reunallinen pohja. Lasi on kellertävän ruskea. Maljakossa on hiottuja vaakakehäviivoja ja reunassa on kukkaiheisia kuvioita. Pohjan halkaisija 76,7 mm; pohjan paksuus 13,8 mm; kuvun juuren halkaisija 57,5 mm; seinämän paksuus 2,7 mm; reunan paksuus 3,3 mm.

- LA089:177 Yksikkö M089. Lasiastia, 34 kpl. . Pullo, jonka lasi on ruskeaa. Seinämän paksuus 2,0 mm; kaulan läpimitta 25,8 mm.
- LA089:178 Yksikkö M089. Lasiastia, 1 kpl. . Pullon leima, jossa on teksti "BÖIK&C". Pullo on ilmeisesti B-luokan olutta varten, jonka on valmistanut K&C. Sinetin leveys 37,7 mm; korkeus 31,4 mm; paksuus 5,8 mm.
- LA089:179 Yksikkö M089. Lasiastia, 1 kpl. . Pullon leima, jossa on teksti "B.Öl.K&C". Pullo on ilmeisesti B-luokan olutta varten, jonka on valmistanut K&C. Sinetin leveys 34,0 mm; korkeus 32,2 mm; paksuus 6,1 mm.
- LA089:180 Yksikkö M089. Lasiastia, 1 kpl. . Pullon leima, jossa on teksti "B.Öl.K.&Co". Pullo on ilmeisesti B-luokan olutta varten, jonka on valmistanut K&Co. Sinetin leveys 32,1 mm; korkeus 32,7 mm; paksuus 8,4 mm.
- LA089:181 Yksikkö M089. Lasiastia, 1 kpl. . Pullon leima, jossa on teksti "B.Öl.K.&Co". Pullo on ilmeisesti B-luokan olutta varten, jonka on valmistanut K&Co. Sinetin leveys 32,7 mm; korkeus 31,6 mm; paksuus 4,2 mm.
- LA089:182 Yksikkö M089. Lasiastia, 1 kpl. . Pullon leima, jossa on teksti "B.Öl.K&C". Pullo on ilmeisesti B-luokan olutta varten, jonka on valmistanut K&C. Sinetin leveys 32,3 mm; korkeus 35,2 mm; paksuus 5,3 mm.
- LA089:183 Yksikkö M089. Lasiastia, 1 kpl. . Pullon leima, jossa on teksti "B.Öl.K.&Co". Pullo on ilmeisesti B-luokan olutta varten, jonka on valmistanut K.&Co. Sinetin leveys 32,3 mm; korkeus 33,2 mm; paksuus 4,2 mm.
- LA089:184 Yksikkö M089. Lasiastia, 1 kpl. . Pullo, jossa on ollut leima ilmeisesti sellainen, jossa on ollut teksti "B.Öl.K.&Co". Pullossa on ollut sinettileima. Sinetin leveys on vähemmän kuin 34,5 mm. Pullon läpimitta 86,0 mm.
- LA089:185 Yksikkö M089. Lasiastia, 72 kpl. . Ison astian paloja, sillä palat kaartuvat eivätkä ole tasolasia, vaikka kaartuvuus on loiva. Lasi on sammalenvihreää.
- LA089:186 Yksikkö M089. Lasiastia, 37 kpl. . Astian paloja. Lasi on vaaleanvihreää. Lasissa on kuplia. Seinämän paksuus 2,0 mm.
- LA089:187 Yksikkö M089. Lasiastia, 77 kpl. . Astian paloja. Lasi on vaaleanvihreää. Seinämän paksuus 1,0 mm.
- LA089:188 Yksikkö M089. Lasiastia, 7 kpl. . Astian paloja. Lasi on sammalenvihreää. Seinämän paksuus 1,7 mm.
- LA089:189 Yksikkö M089. Lasiastia, 15 kpl. . Astian paloja. Lasi on vaalenvihertävää. Seinämän paksuus 1,7 mm. Astian alareunassa on vaakakohovöitä.
- LA089:190 Yksikkö M089. Lasiastia, 1 kpl. . Pullon suuosa, jossa on aito korkki. Pullon suun ulkoläpimitta 32,0 mm; pullon suun korkeus 21,8 mm; kaulan pituus 63,1 mm; seinämän paksuus 3,3 mm. Lasi on vihreää.
- LA089:191 Yksikkö M089. Lasiastia, 1 kpl. . Pullon suuosa, jonka suun ulkoläpimitta 40,0 mm; pullon suun korkeus 10,0 mm; kaulan pituus 37,7 mm; seinämän paksuus 5,3 mm. Lasi on vihreää.
- LA089:192 Yksikkö M089. Lasiastia, 1 kpl. . Pullon suuosa, jonka suun ulkoläpimitta 29,3 mm; pullon suun korkeus 13,4 mm; seinämän paksuus 2,8 mm. Lasi on vihreää.
- LA089:193 Yksikkö M089. Lasiastia, 1 kpl. . Pullon suuosa, jonka suun ulkoläpimitta 37,2 mm; pullon suun korkeus 16,3 mm; seinämän paksuus 4,5 mm. Lasi on vihreää.
- LA089:194 Yksikkö M089. Lasiastia, 1 kpl. . Pullon suuosa, jonka suun ulkoläpimitta on 35,5 mm; pullon suun korkeus 18,0 mm; seinämän paksuus 4,2 mm. Lasi on vihreää.
- LA089:195 Yksikkö M089. Lasiastia, 1 kpl. . Pullon suuosa, jonka suun ulkoläpimitta on 30,6 mm; pullon suun korkeus 11,2 mm; seinämän paksuus 4,2 mm. Lasi on vihreää.
- LA089:196 Yksikkö M089. Lasiastia, 1 kpl. . Pullon suuosa, jonka suun ulkoläpimitta on 30,0 mm; pullon suun korkeus 17,6 mm; seinämän paksuus 3,0 mm. Lasi on vihreää.
- LA089:197 Yksikkö M089. Lasiastia, 1 kpl. . Pullon suuosa, jonka suun ulkoläpimitta on 34,7 mm; pullon suun korkeus 15,3 mm; seinämän paksuus 3,6 mm. Pullon kaulassa on kaulan ympäri kiertyviä uria. Lasi on vihreää.
- LA089:198 Yksikkö M089. Lasiastia, 1 kpl. . Pullon suuosa, jonka suun ulkoläpimitta on 35,0 mm; pullon suun korkeus 10,0 mm; seinämän paksuus 4,7 mm. Suun reuna on lasilista joka kiertää suun ympäri. Lasi on vihreää.
- LA089:199 Yksikkö M089. Lasiastia, 2 kpl. . Pullon suuosia, joiden suun korkeus on 15,5 mm; seinämän paksuus 3,6 mm. Lasi on vihreää.
- LA089:200 Yksikkö M089. Lasiastia, 1 kpl. . Pullon kaulaosia, joiden halkaisija on 33,2 mm; seinämän paksuus 4,0 mm. Lasi on vihreää.
- LA089:201 Yksikkö M089. Lasiastia, 1 kpl. . Pullon kaulaosia, joiden halkaisija on 36,0 mm; seinämän paksuus 5,0 mm. Lasi on vihreää.
- LA089:202 Yksikkö M089. Lasiastia, 2 kpl. . Pullon kaulaosia, joiden halkaisija on 38,0 mm; seinämän paksuus 4,4 mm. Lasi on vihreää.
- LA089:203 Yksikkö M089. Lasiastia, 1 kpl. . Pullon kaulaosia, jonka seinämän paksuus on 4,4 mm. Lasi on vihreää.
- LA089:204 Yksikkö M089. Lasiastia, 34 kpl. . Pullon kaulaosia monista erikokoisista pulloista.
- LA089:205 Yksikkö M089. Lasiastia, 1171 kpl. . Pullolasia, joiden palat ovat suhteellisen ohuita noin 2-4 mm paksuja.
- LA089:206 Yksikkö M089. Lasiastia, 1 kpl. . Pullon suu- ja kaulaosia. Suuta reunustaa lasivyö. Suun ulkoläpimitta 34,6 mm; kaulan läpimitta 32,7 mm; seinämän paksuus 3,0 mm. Lasi on vihreää.
- LA089:207 Yksikkö M089. Lasiastia, 1 kpl. . Pullon suu- ja kaulaosia. Suuta on paksunnettu alaspäin. Suun ulkoläpimitta 30,1 mm; kaulan läpimitta 25,2 mm; seinämän paksuus 3,4 mm. Lasi on vihreää.
- LA089:208 Yksikkö M089. Lasiastia, 1 kpl. . Pullon suu- ja kaulaosia. Suuta on paksunnettu alaspäin. Suun ulkoläpimitta 30,5 mm; kaulan läpimitta 24,0 mm; seinämän paksuus 3,3 mm. Lasi on vihreää.
- LA089:209 Yksikkö M089. Lasiastia, 1 kpl. . Pullon suu- ja kaulaosia. Suu on paksunnettu. Suun ulkoläpimitta 31,2 mm; kaulan läpimitta 26,7 mm; seinämän paksuus 3,6 mm. Lasi on vihreää.
- LA089:210 Yksikkö M089. Lasiastia, 1 kpl. . Pullon suu- ja kaulaosia. Suu on paksunnettu. Suun ulkoläpimitta 30,3 mm; kaulan läpimitta 24,5 mm; seinämän paksuus 2,5 mm. Lasi on vihreää.
- LA089:211 Yksikkö M089. Lasiastia, 1 kpl. . Pullon suu- ja kaulaosia. Suu on paksunnettu. Suun ulkoläpimitta 31,4 mm; kaulan läpimitta 25,3 mm; seinämän paksuus 2,5 mm. Lasi on vihreää.
- LA089:212 Yksikkö M089. Lasiastia, 1 kpl. . Pullon suu- ja kaulaosia. Suuta kiertää vahvennusvyö. Suun vahvennoksen ulkoläpimitta 31,8 mm; kaulan läpimitta 26,0 mm; seinämän paksuus 2,3 mm. Lasi on vihreää.
- LA089:213 Yksikkö M089. Lasiastia, 1 kpl. . Pullon suu- ja kaulaosia. Suuta kiertää vahvennusvyö, jonka läpileikkaus on pyöreä. Suun vahvennoksen ulkoläpimitta 38,7 mm; kaulan läpimitta 29,0 mm; seinämän paksuus 3,2 mm. Lasi on vihreää.

- LA089:214 Yksikkö M089. Lasiastia, 1 kpl. . Pullon suu- ja kaulaosaa. Suun reunus on suuta kohti kapeneva ja sen ulkoläpimitta on 35,8 mm; kaulan läpimitta 27,0 mm; seinämän paksuus 2,6 mm. Lasi on vihreää.
- LA089:215 Yksikkö M089. Lasiastia, 1 kpl. . Pullon suu- ja kaulaosaa. Suun reunus on vain hieman levennetty ja sen ulkoläpimitta on 29,1 mm; kaulan läpimitta 26,1 mm; seinämän paksuus 1,7 mm. Lasi on vihreää.
- LA089:216 Yksikkö M089. Lasiastia, 1 kpl. . Pullon suu- ja kaulaosaa. Suun reunus on levennetty ja sen ulkoläpimitta on 28,9 mm; kaulan läpimitta 24,2 mm; seinämän paksuus 2,4 mm. Lasi on rusehtavaa.
- LA089:217 Yksikkö M089. Lasiastia, 1 kpl. . Pullon suu- ja kaulaosaa. Suun reunus on levennetty läpileikkaukseltaan soikealla lasilistalla ja sen ulkoläpimitta on 29,5 mm; kaulan läpimitta 25,2 mm; seinämän paksuus 2,0 mm. Lasi on vihreää.
- LA089:218 Yksikkö M089. Lasiastia, 1 kpl. . Pullon suu- ja kaulaosaa. Suun reunus on levennetty siten, että suu kapenee suun reunaa kohti, ja sen ulkoläpimitta on 29,2 mm; kaulan läpimitta 26,6 mm; seinämän paksuus 2,3 mm. Lasi on vihreää.
- LA089:219 Yksikkö M089. Lasiastia, 1 kpl. . Pullon kaulaosaa. Kaulan läpimitta on 27,5 mm; seinämän paksuus 3,2 mm. Lasi on vihreää.
- LA089:220 Yksikkö M089. Lasiastia, 1 kpl. . Pullon kaulaosaa. Kaulan läpimitta on 30,0 - 34,3 mm; seinämän paksuus 4,3 mm. Lasi on vihreää.
- LA089:221 Yksikkö M089. Lasiastia, 1 kpl. . Pullon kaulaosaa. Seinämän paksuus 3,1 mm. Lasi on vihreää.
- LA089:222 Yksikkö M089. Lasiastia, 1 kpl. . Pullon suu- ja kaulaosaa. Suun reunus on levennetty litistetyllä lasilistalla, ja sen ulkoläpimitta on 27,0 mm; kaulan läpimitta 25,2 mm; seinämän paksuus 2,2 mm. Lasi on vihreää.
- LA089:223 Yksikkö M089. Lasiastia, 1 kpl. . Pullon suu- ja kaulaosaa. Suun reunus on levennetty litistetyllä lasilistalla, ja sen ulkoläpimitta on 29,7 mm; kaulan läpimitta 25,0 mm; seinämän paksuus 2,3 mm. Lasi on vihreää.
- LA089:224 Yksikkö M089. Lasiastia, 1 kpl. . Pullon suu- ja kaulaosaa. Suun reunus on levennetty litistetyllä lasilistalla, ja sen ulkoläpimitta on 27,6 mm; kaulan läpimitta 24,9 mm; seinämän paksuus 3,2 mm. Lasi on vihreää.
- LA089:225 Yksikkö M089. Lasiastia, 1 kpl. . Pullon suu- ja kaulaosaa. Suun reunus on levennetty litistetyllä lasilistalla, ja sen ulkoläpimitta on 29,4 mm; kaulan läpimitta 24,3 mm; seinämän paksuus 3,5 mm. Lasi on vihreää.
- LA089:226 Yksikkö M089. Lasiastia, 1 kpl. . Pullon suu- ja kaulaosaa. Suun reunus on levennetty litistetyllä lasilistalla, ja sen ulkoläpimitta on 29,0 mm; kaulan läpimitta 24,0 mm; seinämän paksuus 3,6 mm. Lasi on vihreää.
- LA089:227 Yksikkö M089. Lasiastia, 1 kpl. . Pullon suu- ja kaulaosaa. Suun reunus on levennetty ja sen ulkoläpimitta on 29,6 mm; kaulan läpimitta 26,7 mm; seinämän paksuus 2,5 mm. Lasi on kirkkaanvihreää.
- LA089:228 Yksikkö M089. Lasiastia, 1 kpl. . Pullon suu- ja kaulaosaa. Suun reunus on levennetty ja sen ulkoläpimitta on 30,3 mm; kaulan läpimitta 25,5 mm; seinämän paksuus 4,0 mm. Lasi on vihreää.
- LA089:229 Yksikkö M089. Lasiastia, 1 kpl. . Pullon suu- ja kaulaosaa. Suun reunus on levennetty. Seinämän paksuus on 3,6 mm. Lasi on vihreää.
- LA089:230 Yksikkö M089. Lasiastia, 1 kpl. . Pullon suu- ja kaulaosaa. Suun reunus on levennetty ja sen ulkoläpimitta on 33,3 mm; kaulan läpimitta 28,0 mm; seinämän paksuus 4,4 mm. Lasi on vihreää.
- LA089:231 Yksikkö M089. Lasiastia, 1 kpl. . Pullon suu- ja kaulaosaa. Suun reunus on levennetty ja sen ulkoläpimitta on 28,0 mm; kaulan läpimitta 26,1 mm; seinämän paksuus 3,4 mm. Lasi on vihreää.
- LA089:232 Yksikkö M089. Lasiastia, 1 kpl. . Pullon suu- ja kaulaosaa. Suun reunus on levennetty kaksiportaisesti ja sen ulkoläpimitta on 29,4 mm. Kaula on kekiosastaan leveämpi kui päistään. Kaulan läpimitta 25,5 mm; seinämän paksuus 2,2 mm. Lasi on vihreää.
- LA089:233 Yksikkö M089. Lasiastia, 1 kpl. . Pullon suu- ja kaulaosaa. Suun reunus on levennetty lasilistalla, jonka päät kulkevat päistään toistensa sivuitse ja sen ulkoläpimitta on 37,6 mm; kaulan läpimitta 27,8 mm; seinämän paksuus 2,8 mm. Lasi on vihreää.
- LA089:234 Yksikkö M089. Lasiastia, 1 kpl. . Pullon suu- ja kaulaosaa. Suun reunus on levennetty kaksiportaisesti ja sen ulkoläpimitta on 32,4 mm; kaulan läpimitta 28,9 mm; seinämän paksuus 2,1 mm. Lasi on vihreää.
- LA089:235 Yksikkö M089. Lasiastia, 1 kpl. . Pullon suu- ja kaulaosaa. Suun reunus on levennetty kaksiportaisesti ja sen ulkoläpimitta on 32,3 mm; kaulan läpimitta 30,0 mm; seinämän paksuus 3,2 mm. Lasi on vihreää.
- LA089:236 Yksikkö M089. Lasiastia, 1 kpl. . Pullon kaulaosaa. Kaulan läpimitta on 32,5 mm; seinämän paksuus 3,3 mm. Lasi on vihreää.
- LA089:237 Yksikkö M089. Lasiastia, 1 kpl. . Pullon kaulaosaa. Kaulan läpimitta tyvestä on 34,4 mm; seinämän paksuus 3,6 mm. Lasi on vihreää.
- LA089:238 Yksikkö M089. Lasiastia, 1 kpl. . Pullon suun pala. Seinämän paksuus on 2,6 mm. Lasi on vihreää.
- LA089:239 Yksikkö M089. Lasiastia, 1 kpl. . Pullon suun pala. Seinämän paksuus on 3,7 mm. Lasi on vihreää.
- LA089:240 Yksikkö M089. Lasiastia, 1 kpl. . Pullon suun pala. Seinämän paksuus on 4,2 mm. Lasi on vihreää.
- LA089:241 Yksikkö M089. Lasiastia, 1 kpl. . Pullon suu- ja kaulaosaa. Suun reunus on levennetty kaksiportaisesti ja sen ulkoläpimitta on 29,4 mm; kaulan läpimitta 23,3 mm; seinämän paksuus 2,5 mm. Lasi on vihreää.
- LA089:242 Yksikkö M089. Lasiastia, 2 kpl. . Pullon suu- ja kaulaosaa. Suun reunus on levennetty lasilistalla ja sen ulkoläpimitta on 22,7 mm; kaulan läpimitta 18,4 mm; seinämän paksuus 2,9 mm. Lasi on vihreää.
- LA089:243 Yksikkö M089. Lasiastia, 1 kpl. . Pullon suunpala. Suun reunus on levennetty lasilistalla. Lasi on vihreää.
- LA089:244 Yksikkö M089. Lasiastia, 1 kpl. . Pullon suunpala. Suun reunus on levennetty lasilistalla. Seinämän paksuus on 3,0 mm. Lasi on vihreää.
- LA089:245 Yksikkö M089. Lasiastia, 1 kpl. . Pullon suunpala. Suun reunus on levennetty lasilistalla. Seinämän paksuus on 4,1 mm. Lasi on vihreää.
- LA089:246 Yksikkö M089. Lasiastia, 3 kpl. . Pullon suu- ja kaulaosaa. Suun reunus on levennetty kolmiportaiseksi. Seinämän paksuus on 3,5 mm. Lasi on vihreää.
- LA089:247 Yksikkö M089. Lasiastia, 1 kpl. . Pullon suu- ja kaulaosaa. Suun reunus on levennetty halkaisijaltaan puolipyörän muotoiseksi. Seinämän paksuus on 5,0 mm. Lasi on vihreää.
- LA089:248 Yksikkö M089. Lasiastia, 1 kpl. . Pullon suunpala. Suun reunus on levennetty lasilistalla. Lasi on vihreää.
- LA089:249 Yksikkö M089. Lasiastia, 1 kpl. . Pullon suuosaa. Suun reunus on levennetty lasilistalla, josta on pyritty tekemään aaltomainen. Suun ulkoläpimitta 29,8 mm. Kaulan läpimitta 26,7 mm. Seinämän paksuus on 3,0 mm. Lasi on vihreää.

- LA089:250 Yksikkö M089. Lasiastia, 1 kpl. . Pullon suuosa. Suun reunus on levennetty lasilistalla. Seinämän paksuus on 2,9 mm. Lasi on vihreää.
- LA089:251 Yksikkö M089. Lasiastia, 1 kpl. . Pullon suuosa. Suun reunus on levennetty lasilistalla, joka on mahdollisesti pyritty tekemään reunoistaan peilikuva-aaltomaisen. Seinämän paksuus on 3,5 mm. Lasi on vihreää.
- LA089:252 Yksikkö M089. Lasiastia, 1 kpl. . Pullon suuosa. Suun reunus on levennetty lasilistalla, jonka päät menevät toistensa sivuitse. Reunan ulkoläpimitta on 33,7 mm. Kaulan läpimitta on 29,7 mm. Seinämän paksuus on 3,0 mm. Lasi on vihreää.
- LA089:253 Yksikkö M089. Lasiastia, 1 kpl. . Pullon suuosa. Suun reunus on levennetty suorakulmaisesti. Reunan ulkoläpimitta on 28,7 mm. Kaulan läpimitta on 19,8 mm. Seinämän paksuus on 1,3 mm. Lasi on vihreää.
- LA089:254 Yksikkö M089. Lasiastia, 4 kpl. . Pullon suuosa. Suun reunus on levennetty kapealla lasilistalla. Reunan ulkoläpimitta on 36,3 mm. Kaulan läpimitta on 30,5 mm. Seinämän paksuus on 3,8 mm. Lasi on vihreää.
- LA089:255 Yksikkö M089. Lasiastia, 4 kpl. . Pullon suuosa. Suun reunus on levennetty lasilistalla. Seinämän paksuus on 3,2 mm. Lasi on vihreää.
- LA089:256 Yksikkö M089. Lasiastia, 1 kpl. . Pullon suuosa. Suun reunus on levennetty kaksiportaisesti. Seinämän paksuus on 4,2 mm. Lasi on vihreää.
- LA089:257 Yksikkö M089. Lasiastia, 1 kpl. . Pullon suuosa. Suun reunus on levennetty lasilistalla. Seinämän paksuus on 2,9 mm. Lasi on vihreää.
- LA089:258 Yksikkö M089. Lasiastia, 1 kpl. . Pullon suuosa. Suun reunus on levennetty leveällä lasilistalla. Seinämän paksuus on 4,0 mm. Lasi on vihreää.
- LA089:259 Yksikkö M089. Lasiastia, 1 kpl. . Pullon suuosa. Suun reunus on levennetty suorakulmaisesti. Seinämän paksuus on 1,4 mm. Lasi on vihreää.
- LA089:260 Yksikkö M089. Lasiastia, 1 kpl. . Pullon suuosa. Suun reunus on levennetty lasilistalla. Lasi on vihreää.
- LA089:261 Yksikkö M089. Lasiastia, 1 kpl. . Pullon suuosa. Suun reunus on levennetty lasilistalla. Lasi on vihreää.
- LA089:262 Yksikkö M089. Lasiastia, 1 kpl. . Pullon kaulaosa, jonka läpimitta on 27,6 mm. Seinämän paksuus 2,7 mm.
- LA089:263 Yksikkö M089. Lasiastia, 1 kpl. . Pullon kaulaosa, jonka seinämän paksuus on 2,7 mm.
- LA089:264 Yksikkö M089. Lasiastia, 1 kpl. . Pullon kaulaosa, jonka seinämän paksuus on 3,7 mm.
- LA089:265 Yksikkö M089. Lasiastia, 1 kpl. . Pullon kaulaosa, jonka seinämän paksuus on 2,7 mm.
- LA089:266 Yksikkö M089. Lasiastia, 1 kpl. . Pullon kaulaosa, jonka seinämän paksuus on 3,0 mm.
- LA089:267 Yksikkö M089. Lasiastia, 1 kpl. . Pullon kaulaosa, jonka seinämän paksuus on 3,5 mm.
- LA089:268 Yksikkö M089. Lasiastia, 1 kpl. . Pullon kaulaosa, jonka seinämän paksuus on 4,0 mm.
- LA089:269 Yksikkö M089. Lasiastia, 1 kpl. . Pullon kaulaosa, jonka seinämän paksuus on 2,3 mm.
- LA089:270 Yksikkö M089. Lasiastia, 1 kpl. . Pullon kaulaosa, jonka seinämän paksuus on 2,7 mm.
- LA089:271 Yksikkö M089. Lasiastia, 1 kpl. . Pullon kaulaosa, jonka seinämän paksuus on 3,6 mm.
- LA089:272 Yksikkö M089. Lasiastia, 1 kpl. . Pullon kaulaosa, jonka seinämän paksuus on 4,6 mm.
- LA089:273 Yksikkö M089. Lasiastia, 1 kpl. . Pullon kaulaosa, jonka seinämän paksuus on 3,8 mm.
- LA089:274 Yksikkö M089. Lasiastia, 1 kpl. . Pullon kaulaosaa, jonka seinämän paksuus on 3,6 mm.
- LA089:275 Yksikkö M089. Lasiastia, 1 kpl. . Pullon kaulaosaa, jonka seinämän paksuus on 3,0 mm.
- LA089:276 Yksikkö M089. Lasiastia, 1 kpl. . Pullon kaulaosaa, jonka seinämän paksuus on 2,8 mm.
- LA089:277 Yksikkö M089. Lasiastia, 1 kpl. . Pullon kaulaosaa, jonka seinämän paksuus on 2,7 mm.
- LA089:278 Yksikkö M089. Lasiastia, 1 kpl. . Pullon kaulaosaa, jonka seinämän paksuus on 2,8 mm.
- LA089:279 Yksikkö M089. Lasiastia, 1 kpl. . Pullon kaulaosaa, jonka seinämän paksuus on 3,8 mm.
- LA089:280 Yksikkö M089. Lasiastia, 1 kpl. . Pullon kaulaosaa, jonka seinämän paksuus on 4,0 mm.
- LA089:281 Yksikkö M089. Lasiastia, 1 kpl. . Pullon kaulaosaa, jonka seinämän paksuus on 3,8 mm.
- LA089:282 Yksikkö M089. Lasiastia, 1 kpl. . Pullon kaulaosaa, jonka seinämän paksuus on 2,9 mm.
- LA089:283 Yksikkö M089. Lasiastia, 3 kpl. . Pullon paloja.
- LA089:284 Yksikkö M089. Lasiastia, 1 kpl. . Purkin reunapala, jonka paksuus on 3,6 mm.
- LA089:285 Yksikkö M089. Lasiastia, 1 kpl. . Pullon suu ja kaula, jossa suun reuna on pyöreästi painettu suuta kiertävän lasinauhan päälle. Kaula on hieman pullistuva. Suun ulkoläpimitta 32,4 mm; Suun reunuksen pään kaulan läpimitta 27,2 mm; kaulan levein kohta 39,1 mm; seinämän paksuus 2,3 mm.
- LA089:286 Yksikkö M089. Lasiastia, 1 kpl. . Pullon suu ja kaula, jossa suun reuna on viistosti painettu suuta kiertävän lasinauhan päälle. Kaula on hieman pullistuva. Suun ulkoläpimitta 31,0 mm; Suun reunuksen pään kaulan läpimitta 24,9 mm; kaulan levein kohta 35,7 mm; seinämän paksuus 3,0 mm. Pullossa on korkki.
- LA089:287 Yksikkö M089. Lasiastia, 1 kpl. . Pullon suu ja kaula, jossa suun reuna on puolipyöreäksi muotoiltu suuta kiertävän lasinauhan päälle. Kaula on hieman pullistuva. Suun ulkoläpimitta 31,1 mm; Suun reunuksen pään kaulan läpimitta 25,5 mm; kaulan levein kohta 37,0 mm; seinämän paksuus 3,3 mm.
- LA089:288 Yksikkö M089. Lasiastia, 1 kpl. . Pullon suu ja kaula, jossa suun reuna on painettu viistoksi suuta kiertävän lasinauhan päälle. Suun ulkoläpimitta 39,0 mm; Suun reunuksen pään kaulan läpimitta 34,1 mm; seinämän paksuus 2,5 mm.
- LA089:289 Yksikkö M089. Lasiastia, 1 kpl. . Pullon suu ja kaula, jossa suun reuna on painettu viistoksi suuta kiertävän lasinauhan päälle. Suun ulkoläpimitta 35,3 mm; Suun reunuksen pään kaulan läpimitta 28,6 mm; seinämän paksuus 2,4 mm.
- LA089:290 Yksikkö M089. Lasiastia, 1 kpl. . Pullon suu ja kaula, jossa suun reunassa on suorakaiteinen suuta kiertävä lasinauha. Suun ulkoläpimitta 35,6 mm; Suun reunuksen pään kaulan läpimitta 30,0 mm; seinämän paksuus 4,6 mm.
- LA089:291 Yksikkö M089. Lasiastia, 1 kpl. . Pullon suu ja kaula, jossa suun reunassa on suorakaiteinen suuta kiertävä lasinauha, jonka päälle on painettu suun reuna viistoksi. Suun ulkoläpimitta 32,1 mm; Suun reunuksen pään kaulan läpimitta 27,4 mm; seinämän paksuus 3,6 mm.
- LA089:292 Yksikkö M089. Lasiastia, 1 kpl. . Pullon suu ja kaula, jossa suun reunassa on suorakaiteinen suuta kiertävä lasinauha, jonka päälle on painettu suun reuna viistoksi. Suun ulkoläpimitta 30,4 mm; Suun reunuksen pään kaulan läpimitta 26,2 mm; seinämän paksuus 4,1 mm.

- LA089:293 Yksikkö M089. Lasiastia, 1 kpl. . Pullon suu ja kaula, jossa suun reunassa on suorakaiteinen suuta kiertävä lasinauha. Suun ulkoläpimitta 28,4 mm; Suun reunuksen pään kaulan läpimitta 24,1 mm; seinämän paksuus 2,5 mm.
- LA089:294 Yksikkö M089. Lasiastia, 1 kpl. . Pullon kaula, vihreää, irisoitunutta, ohuehkoa lasia. Suu lohjennut pois. Kaivon täyttökerroksen perusteella 1700-luvun loppu - 1800-luvun alku.
- LA089:295 Yksikkö M089. Lasiastia, 1 kpl. . Pullon kaulan tyvi ja osa mahaa, vihreää, irisoitunutta, ohuehkoa lasia. Suu lohjennut pois. Kaivon täyttökerroksen perusteella 1700-luvun loppu - 1800-luvun alku.
- LA089:296 Yksikkö M089. Lasiastia, 1 kpl. . Pullon kaula ja suu, vihreää, irisoitunutta lasia. Suun ympärillä pullea paksunnos. Kaivon täyttökerroksen perusteella 1700-luvun loppu - 1800-luvun alku.
- LA089:297 Yksikkö M089. Lasiastia, 1 kpl. . Pullon kaula ja suu, tumman vihreää lasia. Suun ympärillä pullea paksunnos. Kaivon täyttökerroksen perusteella 1700-luvun loppu - 1800-luvun alku.
- LA089:298 Yksikkö M089. Lasiastia, 1 kpl. . Pullon kaula ja suu, tumman vihreää lasia. Suun ympärillä pullea paksunnos. Kaivon täyttökerroksen perusteella 1700-luvun loppu - 1800-luvun alku.
- LA089:299 Yksikkö M089. Lasiastia, 1 kpl. . Pullon kaula ja suu, tumman vihreää lasia. Suun ympärillä nauhamainen paksunnos. Kaivon täyttökerroksen perusteella 1700-luvun loppu - 1800-luvun alku.
- LA089:300 Yksikkö M089. Lasiastia, 1 kpl. . Pullon kaula ja suu, tumman vihreää lasia. Suun ympärillä pullea paksunnos. Kaivon täyttökerroksen perusteella 1700-luvun loppu - 1800-luvun alku.
- LA089:301 Yksikkö M089. Lasiastia, 1 kpl. . Pullon kaula ja suu, vihreää lasia. Suun ympärillä pullea paksunnos. Kaivon täyttökerroksen perusteella 1700-luvun loppu - 1800-luvun alku.
- LA089:302 Yksikkö M089. Lasiastia, 1 kpl. . Pullon kaula ja suu, vihreää lasia. Suun ympärillä pullea paksunnos. Kaivon täyttökerroksen perusteella 1700-luvun loppu - 1800-luvun alku.
- LA089:303 Yksikkö M089. Lasiastia, 1 kpl. . Pullon kaula ja suu, vihreää lasia. Suun ympärillä kapea, nauhamainen rengas. Kaivon täyttökerroksen perusteella 1700-luvun loppu - 1800-luvun alku.
- LA089:304 Yksikkö M089. Lasiastia, 1 kpl. . Pullon kaula, vihreää, irisoitunutta lasia. Kaivon täyttökerroksen perusteella 1700-luvun loppu - 1800-luvun alku.
- LA089:305 Yksikkö M089. Lasiastia, 1 kpl. . Pullon kaula, vihreää lasia. Kaivon täyttökerroksen perusteella 1700-luvun loppu - 1800-luvun alku.
- LA089:306 Yksikkö M089. Lasiastia, 1 kpl. . Kookkaan pullon kaula ja suu. Kylmähkön vihreää lasia, suun ympärillä pullea paksunnos. Kaivon täyttökerroksen perustella 1700-luvun loppu - 1800-luvun alku.
- LA089:307 Yksikkö M089. Lasiastia, 1 kpl. . Puullon rikkonainen suu. Vihreää lasia. Suun ympärillä litteä, nauhamainen paksunnos. Kaivon täyttökerroksen perustella 1700-luvun loppu - 1800-luvun alku.
- LA089:308 Yksikkö M089. Lasiastia, 1 kpl. . Puullon rikkonainen suu. Tumman vihreää lasia. Suun ympärillä litteä, nauhamainen paksunnos. Kaivon täyttökerroksen perustella 1700-luvun loppu - 1800-luvun alku.
- LA089:309 Yksikkö M089. Lasiastia, 1 kpl. . Pullon suu ja osa kaulaa. Ruskehtavan vihreää lasia. Suun ympärillä litteä, nauhamainen paksunnos. Kaivon täyttökerroksen perustella 1700-luvun loppu - 1800-luvun alku.
- LA089:310 Yksikkö M089. Lasiastia, 1 kpl. . Pullon rikkonainen suu ja vähän kaulaa. Kylmän vihreää lasia. Suun ympärillä pullea paksunnos. Kaivon täyttökerroksen perustella 1700-luvun loppu - 1800-luvun alku.
- LA089:311 Yksikkö M089. Lasiastia, 1 kpl. . Pullon kaulan katkelma, tumman vihreää lasia. Kaivon täyttökerroksen perustella 1700-luvun loppu - 1800-luvun alku.
- LA089:312 Yksikkö M089. Lasiastia, 1 kpl. . Pullon kaula ja suu, ruskeaa lasia. Kaula kuperakylkinen. Suun ympärillä kaksiosainen, pullea paksunnos. Kaivon täyttökerroksen perustella 1700-luvun loppu - 1800-luvun alku.
- LA089:313 Yksikkö M089. Lasiastia, 1 kpl. . Pullon suun puolikas ja osa kaulaa. Tumman vihreää lasia. Suun ympärillä kaksiosainen litteä paksunnos. Kaivon täyttökerroksen perustella 1700-luvun loppu - 1800-luvun alku.
- LA089:314 Yksikkö M089. Lasiastia, 1 kpl. . Pullon suun pala. Kylmän vihreää lasia. Suun ympärillä kapea, nauhamainen rengas. Kaivon täyttökerroksen perustella 1700-luvun loppu - 1800-luvun alku.
- LA089:315 Yksikkö M089. Lasiastia, 1 kpl. . Pullon kaulan tyvi. Kylmän vihreää lasia. Kaivon täyttökerroksen perustella 1700-luvun loppu - 1800-luvun alku.
- LA089:316 Yksikkö M089. Lasiastia, 1 kpl. . Pullon kaulan puolikas. Kylmähkön vihreää, irisoitunutta lasia. Kaivon täyttökerroksen perustella 1700-luvun loppu - 1800-luvun alku.
- LA089:317 Yksikkö M089. Lasiastia, 1 kpl. . Kapea pullon kaulan katkelma, vihreää, irisoitunutta lasia. Kaivon täyttökerroksen perustella 1700-luvun loppu - 1800-luvun alku.
- LA089:318 Yksikkö M089. Lasiastia, 1 kpl. . Pullon kaulan puolikas, kylmän vihreää lasia. Kaivon täyttökerroksen perustella 1700-luvun loppu - 1800-luvun alku.
- LA089:319 Yksikkö M089. Lasiastia, 1 kpl. . Pullon kaulan pala, vihreää lasia. Kaivon täyttökerroksen perustella 1700-luvun loppu - 1800-luvun alku.
- LA089:320 Yksikkö M089. Lasiastia, 1 kpl. . Kookkaan pullon kaulan pala, kylmän vihreää, irisoitunutta lasia. Kaivon täyttökerroksen perustella 1700-luvun loppu - 1800-luvun alku.
- LA089:321 Yksikkö M089. Lasiastia, 1 kpl. . Kookkaan pullon kaulan pala kaulan ja kyljen taitteesta, vihreää lasia. Kaivon täyttökerroksen perustella 1700-luvun loppu - 1800-luvun alku.
- LA089:322 Yksikkö M089. Lasiastia, 1 kpl. . Pullon kaulan pala, vihreää lasia. Kaivon täyttökerroksen perustella 1700-luvun loppu - 1800-luvun alku.
- LA089:323 Yksikkö M089. Lasiastia, 1 kpl. . Pullon kaulan pala. Kapeasta kaulasta, väritöntä, irisoitunutta lasia. Kaivon täyttökerroksen perustella 1700-luvun loppu - 1800-luvun alku.
- LA089:324 Yksikkö M089. Lasiastia, 1 kpl. . Pullon pohja, osa puuttuu. Tumman vihreää lasia, hieman koveran kupera. Kaivon täyttökerroksen perustella 1700-luvun loppu - 1800-luvun alku.
- LA089:325 Yksikkö M089. Lasiastia, 1 kpl. . Pullon pohja, reunasta puuttuu pala. Tumman vihreää lasia, hieman koveran kupera. Kaivon täyttökerroksen perustella 1700-luvun loppu - 1800-luvun alku.
- LA089:326 Yksikkö M089. Lasiastia, 1 kpl. . Pullon pohja. Tumman vihreää lasia, hieman koveran kupera. Kaivon täyttökerroksen perustella 1700-luvun loppu - 1800-luvun alku.
- LA089:327 Yksikkö M089. Lasiastia, 1 kpl. . Pullon pohja. Tumman vihreää lasia, hieman koveran kupera. Kaivon täyttökerroksen

- perustella 1700-luvun loppu - 1800-luvun alku.
- LA089:328 Yksikkö M089. Lasiastia, 1 kpl. . Pullon pohja, josta puuttuu toinen reuna. Vihreää lasia, jyrkästi koveran kupera. Kaivon täyttökerroksen perustella 1700-luvun loppu - 1800-luvun alku.
- LA089:329 Yksikkö M089. Lasiastia, 2 kpl. . Pullon pohja, josta puuttuu toinen reuna, kupu irti. Vihreää, irisoitunutta lasia. Kaivon täyttökerroksen perustella 1700-luvun loppu - 1800-luvun alku.
- LA089:330 Yksikkö M089. Lasiastia, 1 kpl. . Pullon pohja, josta puuttuu toinen reuna. Ruskehtavan vihreää, irisoitunutta lasia. Kaivon täyttökerroksen perustella 1700-luvun loppu - 1800-luvun alku.
- LA089:331 Yksikkö M089. Lasiastia, 1 kpl. . Kapean pullon pohja. Vihreää lasia. Kaivon täyttökerroksen perustella 1700-luvun loppu - 1800-luvun alku.
- LA089:332 Yksikkö M089. Lasiastia, 1 kpl. . Kapean pullon pohja. Vihreää, irisoitunutta lasia. Pohjakuvun ulkoreunoissa muotin jälki, jossa pystyjä vierekkäisiä kohoumia, pohjassa ne lähtevät säteittäisesti keskeltä. Kaivon täyttökerroksen perustella 1700-luvun loppu - 1800-luvun alku.
- LA089:333 Yksikkö M089. Lasiastia, 1 kpl. . Pullon pohjan reuna, vihreää lasia. Pohjan ulreuna tasainen. Kaivon täyttökerroksen perustella 1700-luvun loppu - 1800-luvun alku.
- LA089:334 Yksikkö M089. Lasiastia, 1 kpl. . Litteän, pyöreäkyllisen pullon pohja ja osa kylkeä. Ohuehkoa, vihreää, irisoitunutta lasia. Kaivon täyttökerroksen perustella 1700-luvun loppu - 1800-luvun alku.
- LA089:335 Yksikkö M089. Lasiastia, 1 kpl. . Pullon pohja. Ruskehtavan vihreää lasia, koveran kupera. Kaivon täyttökerroksen perustella 1700-luvun loppu - 1800-luvun alku.
- LA089:336 Yksikkö M089. Lasiastia, 1 kpl. . Pullon pohja. Kylmän vihreää lasia, koveran kupera. Kaivon täyttökerroksen perustella 1700-luvun loppu - 1800-luvun alku.
- LA089:337 Yksikkö M089. Lasiastia, 1 kpl. . Pullon pohja. Vihreää lasia, koveran kupera. Kaivon täyttökerroksen perustella 1700-luvun loppu - 1800-luvun alku.
- LA089:338 Yksikkö M089. Lasiastia, 1 kpl. . Pullon pohja. Vihreää, irisoitunutta lasia, koveran kupera. Pohjassa pyöreä leima, joka jaettu kohoviivoilla kuuteen sektoriin. Kaivon täyttökerroksen perustella 1700-luvun loppu - 1800-luvun alku.
- LA089:339 Yksikkö M089. Lasiastia, 1 kpl. . Kapean pullon pohja, kylmän vihreää lasia. Koveran kupera. Kaivon täyttökerroksen perustella 1700-luvun loppu - 1800-luvun alku.
- LA089:340 Yksikkö M089. Lasiastia, 2 kpl. . Pullon pohjan/kyljen pala. Kylmän vihreää lasia. Palaset todennäköisesti samasta. Kaivon täyttökerroksen perustella 1700-luvun loppu - 1800-luvun alku.
- LA089:341 Yksikkö M089. Lasiastia, 1 kpl. . Pullon pohjan paloja, mahdollisesti samasta pullosta. Vihreää lasia, koveran kupera. Kaivon täyttökerroksen perustella 1700-luvun loppu - 1800-luvun alku.
- LA089:342 Yksikkö M089. Lasiastia, 2 kpl. . Pullon pohjan reuna/kylki. Vihreää, irisoitunutta lasia. Kaivon täyttökerroksen perustella 1700-luvun loppu - 1800-luvun alku.
- LA089:343 Yksikkö M089. Lasiastia, 1 kpl. . Pullon pohjan reuna, kylmän vihreää, irisoitunutta lasia. Kaivon täyttökerroksen perustella 1700-luvun loppu - 1800-luvun alku.
- LA089:344 Yksikkö M089. Lasiastia, 1 kpl. . Pullon pohjan reuna, vihreää, irisoitunutta lasia. Kaivon täyttökerroksen perustella 1700-luvun loppu - 1800-luvun alku.
- LA089:345 Yksikkö M089. Lasiastia, 1 kpl. . Pullon pohjakupu, jossa punttelinjälki. Vihertävää lasia. Kaivon täyttökerroksen perustella 1700-luvun loppu - 1800-luvun alku.
- LA089:346 Yksikkö M089. Lasiastia, 1 kpl. . Pullon pohjakuvun osa. Vihertävää lasia. Kaivon täyttökerroksen perustella 1700-luvun loppu - 1800-luvun alku.
- LA089:347 Yksikkö M089. Lasiastia, 1 kpl. . Pullon pohjakuvun osa. Tumman vihreää lasia. Kaivon täyttökerroksen perustella 1700-luvun loppu - 1800-luvun alku.
- LA089:348 Yksikkö M089. Lasiastia, 1 kpl. . Pullon pohja. Vihreää lasia, koveran kupera. Kaivon täyttökerroksen perustella 1700-luvun loppu - 1800-luvun alku.
- LA089:349 Yksikkö M089. Lasiastia, 1 kpl. . Pullon pohja. Vihreää lasia, koveran kupera. Kaivon täyttökerroksen perustella 1700-luvun loppu - 1800-luvun alku.
- LA089:350 Yksikkö M089. Lasiastia, 1 kpl. . Pullon pohja. Kylmän vihreää lasia, koveran kupera. Kaivon täyttökerroksen perustella 1700-luvun loppu - 1800-luvun alku.
- LA089:351 Yksikkö M089. Lasiastia, 1 kpl. . Pullon pohja. Ruskean vihreää lasia, koveran kupera. Kaivon täyttökerroksen perustella 1700-luvun loppu - 1800-luvun alku.
- LA089:352 Yksikkö M089. Lasiastia, 1 kpl. . Pullon pohjakupu. Kylmän vihreää, irisoitunutta lasia. Kaivon täyttökerroksen perustella 1700-luvun loppu - 1800-luvun alku.
- LA089:353 Yksikkö M089. Lasiastia, 1 kpl. . Pullon pohjakupu. Vihreää lasia. Kaivon täyttökerroksen perustella 1700-luvun loppu - 1800-luvun alku.
- LA089:354 Yksikkö M089. Lasiastia, 1 kpl. . Pullon pohjakupu. Vihreää, irisoitunutta lasia. Punttelinjälki. Kaivon täyttökerroksen perustella 1700-luvun loppu - 1800-luvun alku.
- LA089:355 Yksikkö M089. Lasiastia, 1 kpl. . Pullon pohja. Jyrkän koveran kupera, punttelinjälki. Ruskeaa, irisoitunutta lasia. Kaivon täyttökerroksen perustella 1700-luvun loppu - 1800-luvun alku.
- LA089:356 Yksikkö M089. Lasiastia, 2 kpl. . Pullon pohjan reuna. Vihreää, irisoitunutta lasia. Palaset samasta pullosta, sopvat yhteen. Kaivon täyttökerroksen perustella 1700-luvun loppu - 1800-luvun alku.
- LA089:357 Yksikkö M089. Lasiastia, 1 kpl. . Pullon pohjan reuna/kylki. Ruskean vihreää lasia. Kaivon täyttökerroksen perustella 1700-luvun loppu - 1800-luvun alku.
- LA089:358 Yksikkö M089. Lasiastia, 1 kpl. . Pullon pohjan reuna/kylki. Vihreää lasia. Kaivon täyttökerroksen perustella 1700-luvun loppu - 1800-luvun alku.
- LA089:359 Yksikkö M089. Lasiastia, 1 kpl. . Pullon pohjan reuna/kylki. Vihreää lasia. Kaivon täyttökerroksen perustella 1700-luvun loppu - 1800-luvun alku.
- LA089:360 Yksikkö M089. Lasiastia, 1 kpl. . Pullon pohjan reuna/kylki. Vihreää lasia. Kaivon täyttökerroksen perustella 1700-luvun loppu - 1800-luvun alku.
- LA089:361 Yksikkö M089. Lasiastia, 2 kpl. . Pullon pohjan reuna. Vihreää, irisoitunutta lasia. Pohja koveran kupera. Palaset

- todennäköisesti samasta pullost. Kaivon täyttökerroksen perustella 1700-luvun loppu - 1800-luvun alku.
- LA089:362 Yksikkö M089. Lasiastia, 1 kpl. . Pullon pohjan reuna. Vihreää lasia. Pohja koveran kupera. Kaivon täyttökerroksen perustella 1700-luvun loppu - 1800-luvun alku.
- LA089:363 Yksikkö M089. Lasiastia, 1 kpl. . Pullon pohjan reuna. Vihreää lasia. Kookkaasta pullost. Kaivon täyttökerroksen perustella 1700-luvun loppu - 1800-luvun alku.
- LA089:364 Yksikkö M089. Lasiastia, 1 kpl. . Pienen pullon pohja. Hieman koveran kupera. Vihreää, ohuehkoa lasia. Kaivon täyttökerroksen perustella 1700-luvun loppu - 1800-luvun alku.
- LA089:365 Yksikkö M089. Lasiastia, 1 kpl. . Pullon pohjan reuna. Ruskeaa lasia. Kaivon täyttökerroksen perustella 1700-luvun loppu - 1800-luvun alku.
- LA089:366 Yksikkö M089. Lasiastia, 1 kpl. . Paksu, koveran kupera pullon pohja. Kylmän vihreää lasia. Kaivon täyttökerroksen perustella 1700-luvun loppu - 1800-luvun alku.
- LA089:367 Yksikkö M089. Lasiastia, 1 kpl. . Paksu, koveran kupera pullon pohja. Lasi tummaa, läpinäkymätöntä. Mustaa? Kaivon täyttökerroksen perustella 1700-luvun loppu - 1800-luvun alku.
- LA089:368 Yksikkö M089. Lasiastia, 1 kpl. . Pullon pohja. Koveran kupera, vihreää, irisoitunutta lasia. Pohjan ulkoreunassa viisi pyöreää, pientä pallukkaa, pohjan keskellä yksi. Kaivon täyttökerroksen perustella 1700-luvun loppu - 1800-luvun alku.
- LA089:369 Yksikkö M089. Lasiastia, 2 kpl. . Pullon pohjan puolikas/kylki. Pohja koveran kupera. Ruskehtavan vihreää, irisoitunutta lasia. Palaset mahdollisesti samasta pullost. Kaivon täyttökerroksen perustella 1700-luvun loppu - 1800-luvun alku.
- LA089:370 Yksikkö M089. Lasiastia, 2 kpl. . Pullon pohjan reuna/kylki. Vihreää lasia. Palaset mahdollisesti samasta pullost. Kaivon täyttökerroksen perustella 1700-luvun loppu - 1800-luvun alku.
- LA089:371 Yksikkö M089. Lasiastia, 1 kpl. . Pullon pohjan reuna/kupu. Ruskehtavan vihreää lasia. Palaset mahdollisesti samasta pullost. Kaivon täyttökerroksen perustella 1700-luvun loppu - 1800-luvun alku.
- LA089:372 Yksikkö M089. Lasiastia, 1 kpl. . Pullon pohjan reuna/kylki. Kylmän vihreää, irisoitunutta lasia. Palaset mahdollisesti samasta pullost. Kaivon täyttökerroksen perustella 1700-luvun loppu - 1800-luvun alku.
- LA089:373 Yksikkö M089. Lasiastia, 1 kpl. . Kookkaan pullon pohjan reuna/kylki. Vihreää, irisoitunutta lasia. Palaset mahdollisesti samasta pullost. Kaivon täyttökerroksen perustella 1700-luvun loppu - 1800-luvun alku.
- LA089:374 Yksikkö M089. Lasiastia, 1 kpl. . Pullon pohjan pala. Vihreää lasia. Kaivon täyttökerroksen perustella 1700-luvun loppu - 1800-luvun alku.
- LA089:375 Yksikkö M089. Lasiastia, 1 kpl. . Pullon pohjan reuna/kylki. Vihreää, irisoitunutta lasia. Kaivon täyttökerroksen perustella 1700-luvun loppu - 1800-luvun alku.
- LA089:376 Yksikkö M089. Lasiastia, 1 kpl. . Pullon pohjan pala. Hieman koveran kupera. Kylmän vihreää lasia. Kaivon täyttökerroksen perustella 1700-luvun loppu - 1800-luvun alku.
- LA089:377 Yksikkö M089. Lasiastia, 1 kpl. . Pullon pohjan pala. Hieman koveran kupera. Vihertävää, irisoitunutta lasia. Kaivon täyttökerroksen perustella 1700-luvun loppu - 1800-luvun alku.
- LA089:378 Yksikkö M089. Lasiastia, 1 kpl. . Pullon pohja/kylki. Ruskehtavan vihreää, irisoitunutta lasia. Kaivon täyttökerroksen perustella 1700-luvun loppu - 1800-luvun alku.
- LA089:379 Yksikkö M089. Lasiastia, 1 kpl. . Pullon pohja/kylki. Ruskehtavan vihreää, lähes mustaa lasia. Pohjan ulkoreunassa neljä pientä pallukkaa, keskellä kuvun pohjaa yksi. Kaivon täyttökerroksen perustella 1700-luvun loppu - 1800-luvun alku.
- LA089:380 Yksikkö M089. Lasiastia, 1 kpl. . Pullon pohja. Hieman koveran kupera. Vihreää lasia. Kaivon täyttökerroksen perustella 1700-luvun loppu - 1800-luvun alku.
- LA089:381 Yksikkö M089. Lasiastia, 1 kpl. . Pullon pohja. Hieman koveran kupera. Vihreää lasia. Kaivon täyttökerroksen perustella 1700-luvun loppu - 1800-luvun alku.
- LA089:382 Yksikkö M089. Lasiastia, 1 kpl. . Pullon pohja. Hieman koveran kupera. Kylmän vihreää, irisoitunutta lasia. Kaivon täyttökerroksen perustella 1700-luvun loppu - 1800-luvun alku.
- LA089:383 Yksikkö M089. Lasiastia, 1 kpl. . Pullon pohja. Hieman koveran kupera. Vihreää, irisoitunutta lasia. Kaivon täyttökerroksen perustella 1700-luvun loppu - 1800-luvun alku.
- LA089:384 Yksikkö M089. Lasiastia, 1 kpl. . Pullon pohja. Koveran kupera. Kylmän vihreää, irisoitunutta lasia. Kaivon täyttökerroksen perustella 1700-luvun loppu - 1800-luvun alku.
- LA089:385 Yksikkö M089. Lasiastia, 1 kpl. . Pullon pohjan reuna/kylki. Koveran kupera. Vihreää lasia. Kaivon täyttökerroksen perustella 1700-luvun loppu - 1800-luvun alku.
- LA089:386 Yksikkö M089. Lasiastia, 1 kpl. . Pullon pohjan reuna. Vihreää, irisoitunutta lasia. Kaivon täyttökerroksen perustella 1700-luvun loppu - 1800-luvun alku.
- LA089:387 Yksikkö M089. Lasiastia, 1 kpl. . Pullon pohjan reuna/kylki. Vihreää, irisoitunutta lasia. Kaivon täyttökerroksen perustella 1700-luvun loppu - 1800-luvun alku.
- LA089:388 Yksikkö M089. Lasiastia, 1 kpl. . Pullon pohjan pala. Hieman koveran kupera. Vihreää, irisoitunutta lasia. Kaivon täyttökerroksen perustella 1700-luvun loppu - 1800-luvun alku.
- LA089:389 Yksikkö M089. Lasiastia, 1 kpl. . Pullon pohja. Hieman koveran kupera. Ruskehtavan vihreää lasia. Kaivon täyttökerroksen perustella 1700-luvun loppu - 1800-luvun alku.
- LA089:390 Yksikkö M089. Lasiastia, 1 kpl. . Pullon pohja. Hieman koveran kupera. Vihreää lasia. Kaivon täyttökerroksen perustella 1700-luvun loppu - 1800-luvun alku.
- LA089:391 Yksikkö M089. Lasiastia, 1 kpl. . Pullon pohja. Hieman koveran kupera. Vihreää lasia. Kaivon täyttökerroksen perustella 1700-luvun loppu - 1800-luvun alku.
- LA089:392 Yksikkö M089. Lasiastia, 1 kpl. . Pullon pohjan, hieman koveran kupera kupu. Vihreää, irisoitunutta lasia. Pohjassa punttelinjälki. Kaivon täyttökerroksen perustella 1700-luvun loppu - 1800-luvun alku.
- LA089:393 Yksikkö M089. Lasiastia, 1 kpl. . Pullon pohja/kylki. Voimakkaasti koveran kupera. Vihreää, irisoitunutta lasia,. Kaivon täyttökerroksen perustella 1700-luvun loppu - 1800-luvun alku.
- LA089:394 Yksikkö M089. Lasiastia, 1 kpl. . Pullon pohjan reuna/kylki. Pohja koveran kupera. Vihreää lasia. Kaivon täyttökerroksen perustella 1700-luvun loppu - 1800-luvun alku.
- LA089:395 Yksikkö M089. Lasiastia, 1 kpl. . Pullon pohjan reuna/kylki. Pohja koveran kupera. Ruskehtavan vihreää lasia. Kaivon

- täyttökerroksen perustella 1700-luvun loppu - 1800-luvun alku.
- LA089:396 Yksikkö M089. Lasiastia, 1 kpl. . Pullon pohjan reuna/kylki. Pohja koveran kupera. Vihreää lasia. Kaivon täyttökerroksen perustella 1700-luvun loppu - 1800-luvun alku.
- LA089:397 Yksikkö M089. Lasiastia, 1 kpl. . Pullon pohjan reunan ja kuvun pala. Vihreää lasia. Kaivon täyttökerroksen perustella 1700-luvun loppu - 1800-luvun alku.
- LA089:398 Yksikkö M089. Lasiastia, 1 kpl. . Pullon pohjan reuna. Pohja koveran kupera. Vihreää lasia. Kaivon täyttökerroksen perustella 1700-luvun loppu - 1800-luvun alku.
- LA089:399 Yksikkö M089. Lasiastia, 1 kpl. . Pullon pohjan kupu. Kylmän vihreää, irisoitunutta lasia. Kaivon täyttökerroksen perustella 1700-luvun loppu - 1800-luvun alku.
- LA089:400 Yksikkö M089. Lasiastia, 1 kpl. . Pullon pohja/kylki. Koveran kupera. Vihertävää, irisoitunutta lasia. Kaivon täyttökerroksen perustella 1700-luvun loppu - 1800-luvun alku.
- LA089:401 Yksikkö M089. Lasiastia, 1 kpl. . Pullon pohja/kylki. Hieman koveran kupera. Vihreää, irisoitunutta lasia. Kaivon täyttökerroksen perustella 1700-luvun loppu - 1800-luvun alku.
- LA089:402 Yksikkö M089. Lasiastia, 1 kpl. . Pullon pohja/kylki. Jyrkästi koveran kupera. Vihreää lasia. Kuvun pohjassa pyöreä, kuulamainen uloke. Kaivon täyttökerroksen perustella 1700-luvun loppu - 1800-luvun alku.
- LA089:403 Yksikkö M089. Lasiastia, 1 kpl. . Pullon pohja/kylki. Koveran kupera. Vihreää lasia. Kaivon täyttökerroksen perustella 1700-luvun loppu - 1800-luvun alku.
- LA089:404 Yksikkö M089. Lasiastia, 1 kpl. . Pullon pohja/kylki. Koveran kupera. Vihreää lasia. Kaivon täyttökerroksen perustella 1700-luvun loppu - 1800-luvun alku.
- LA089:405 Yksikkö M089. Lasiastia, 1 kpl. . Pullon pohja ja kylki. Pohja lähes tasainen. Kyljessä teksti ÅBO. Vihreää lasia. Pullon kyljet hieman kuperat. Kaivon täyttökerroksen perustella 1700-luvun loppu - 1800-luvun alku.
- LA089:406 Yksikkö M089. Lasiastia, 1 kpl. . Pullon pohja. Koveran kupera. Vihreää lasia. Kaivon täyttökerroksen perustella 1700-luvun loppu - 1800-luvun alku.
- LA089:407 Yksikkö M089. Lasiastia, 1 kpl. . Pullon pohja. Vihertävää, kirkasta, hieman irisoitunutta lasia. Koveran kupera. Punttelinjälki. Kaivon täyttökerroksen perustella 1700-luvun loppu - 1800-luvun alku.
- LA089:408 Yksikkö M089. Lasiastia, 1 kpl. . Pullon pohja ja kylki. Pohja koveran kupera. Punttelinjälki. Ohuehkoa, vihreää, irisoitunutta lasia. Kaivon täyttökerroksen perustella 1700-luvun loppu - 1800-luvun alku.
- LA089:409 Yksikkö M089. Lasiastia, 1 kpl. . Pullon pohjan reuna/kylki. Vihreää, irisoitunutta lasia. Kaivon täyttökerroksen perustella 1700-luvun loppu - 1800-luvun alku.
- LA089:410 Yksikkö M089. Lasiastia, 1 kpl. . Pullon pohjan reuna. Kookkaasta pullosta. Vihreää irisoitunutta lasia. Kaivon täyttökerroksen perustella 1700-luvun loppu - 1800-luvun alku.
- LA089:411 Yksikkö M089. Lasiastia, 1 kpl. . Pullon pohja/kylki. Paksua, vihreää lasia. Pohja koveran kupera. Kaivon täyttökerroksen perusteella 1700-luvun loppu - 1800-luvun alku.
- LA089:412 Yksikkö M089. Lasiastia, 1 kpl. . Pullon pohja/kylki. Paksua, tumman vihreää lasia. Pohja koveran kupera. Kaivon täyttökerroksen perusteella 1700-luvun loppu - 1800-luvun alku.
- LA089:413 Yksikkö M089. Lasiastia, 1 kpl. . Pullon pohja/kylki. Paksua, tummaa, ruskehtavan vihreää lasia. Pohja koveran kupera. Kaivon täyttökerroksen perusteella 1700-luvun loppu - 1800-luvun alku.
- LA089:414 Yksikkö M089. Lasiastia, 1 kpl. . Pullon pohja/kylki. Paksua, tummaa, ruskehtavan vihreää lasia. Pohja koveran kupera. Kaivon täyttökerroksen perusteella 1700-luvun loppu - 1800-luvun alku.
- LA089:415 Yksikkö M089. Lasiastia, 1 kpl. . Pullon pohja/kylki. Paksua, tummaa, ruskehtavan vihreää lasia. Pohja koveran kupera. Kaivon täyttökerroksen perusteella 1700-luvun loppu - 1800-luvun alku.
- LA089:416 Yksikkö M089. Lasiastia, 1 kpl. . Pullon pohja. Paksua, tummaa, ruskehtavan vihreää lasia. Pohja koveran kupera. Kaivon täyttökerroksen perusteella 1700-luvun loppu - 1800-luvun alku.
- LA089:417 Yksikkö M089. Lasiastia, 1 kpl. . Pullon rikkonainen pohja. Tummanvihreää lasia. Pohja ollut koveran kupera, kupu lohjennut pois. Kaivon täyttökerroksen perusteella 1700-luvun loppu - 1800-luvun alku.
- LA089:418 Yksikkö M089. Lasiastia, 1 kpl. . Pullon pohjan puolikas. Tummanvihreää lasia. Pohja koveran kupera. Kaivon täyttökerroksen perusteella 1700-luvun loppu - 1800-luvun alku.
- LA089:419 Yksikkö M089. Lasiastia, 1 kpl. . Pullon pohjan puolikas. Vihreää lasia. Pohja koveran kupera. Kaivon täyttökerroksen perusteella 1700-luvun loppu - 1800-luvun alku.
- LA089:420 Yksikkö M089. Lasiastia, 1 kpl. . Pullon pohjan puolikas. Vihreää lasia. Pohja koveran kupera. Kaivon täyttökerroksen perusteella 1700-luvun loppu - 1800-luvun alku.
- LA089:421 Yksikkö M089. Lasiastia, 1 kpl. . Pullon pohjan puolikas. Paksua, vihreää, irisoitunutta lasia. Pohja koveran kupera. Kaivon täyttökerroksen perusteella 1700-luvun loppu - 1800-luvun alku.
- LA089:422 Yksikkö M089. Lasiastia, 1 kpl. . Pullon pohjan pala. Paksua, vihreää lasia. Pohja koveran kupera. Kaivon täyttökerroksen perusteella 1700-luvun loppu - 1800-luvun alku.
- LA089:423 Yksikkö M089. Lasiastia, 1 kpl. . Pullon pohja/kylki. Paksua, ruskehtavan vihreää lasia. Pohja koveran kupera. Kaivon täyttökerroksen perusteella 1700-luvun loppu - 1800-luvun alku.
- LA089:424 Yksikkö M089. Lasiastia, 1 kpl. . Pullon pohja/kylki. Vihreää lasia. Pohja koveran kupera. Kaivon täyttökerroksen perusteella 1700-luvun loppu - 1800-luvun alku.
- LA089:425 Yksikkö M089. Lasiastia, 1 kpl. . Pullon pohja/kylki. Paksua, vihreää, irisoitunutta lasia. Pohja koveran kupera. Kaivon täyttökerroksen perusteella 1700-luvun loppu - 1800-luvun alku.
- LA089:426 Yksikkö M089. Lasiastia, 1 kpl. . Pullon pohjan pala. Paksua, vihreää lasia. Pohja koveran kupera. Kaivon täyttökerroksen perusteella 1700-luvun loppu - 1800-luvun alku.
- LA089:427 Yksikkö M089. Lasiastia, 1 kpl. . Pullon pohjan puolikas. Vihreää, irisoitunutta lasia. Pohja koveran kupera. Punttelinjälki. Kaivon täyttökerroksen perusteella 1700-luvun loppu - 1800-luvun alku.
- LA089:428 Yksikkö M089. Lasiastia, 1 kpl. . Pullon pohjan pala. Kylmän vihreää, irisoitunutta lasia. Pohja koveran kupera. Kaivon täyttökerroksen perusteella 1700-luvun loppu - 1800-luvun alku.
- LA089:429 Yksikkö M089. Lasiastia, 1 kpl. . Pullon pohjan reunapala. Ruskehtavan vihreää, irisoitunutta lasia. Pohja ollut koveran kupera. Kaivon täyttökerroksen perusteella 1700-luvun loppu - 1800-luvun alku.

- LA089:430 Yksikkö M089. Lasiastia, 1 kpl. . Pullon pohjan reunapala. Kylmän vihreää lasia. Pohja ollut koveran kupera. Kaivon täyttökerroksen perusteella 1700-luvun loppu - 1800-luvun alku.
- LA089:431 Yksikkö M089. Lasiastia, 1 kpl. . Nelikulmainen pullon pohja. Vihreää, irisoitunutta lasia. Kaivon täyttökerroksen perusteella 1700-luvun loppu - 1800-luvun alku.
- LA089:432 Yksikkö M089. Lasiastia, 3 kpl. . Pullon pohjan reuna/kylki. Paksua, vihreää lasia. Palaset mahdollisesti samasta pullosta. Kaivon täyttökerroksen perusteella 1700-luvun loppu - 1800-luvun alku.
- LA089:433 Yksikkö M089. Lasiastia, 3 kpl. . Pullon pohjan reuna/kylki. Kylmän vihreää, irisoitunutta lasia. Pohja ollut koveran kupera. Palaset mahdollisesti samasta pullosta. Kaivon täyttökerroksen perusteella 1700-luvun loppu - 1800-luvun alku.
- LA089:434 Yksikkö M089. Lasiastia, 1 kpl. . Puloon pohjan reuna. Vihreää lasia. Palaset samasta pullosta, sopivat yhteen. Kaivon täyttökerroksen perusteella 1700-luvun loppu - 1800-luvun alku.
- LA089:435 Yksikkö M089. Lasiastia, 1 kpl. . Pullon pohjan paloja. Vihreää lasia. Palaset mahdollisesti samasta pullosta. Kaivon täyttökerroksen perusteella 1700-luvun loppu - 1800-luvun alku.
- LA089:436 Yksikkö M089. Lasiastia, 1 kpl. . Pullon pohan reunan paloja, kylmähkön vihreää, irisoitunutta lasia. Palaset mahdollisesti samasta pullosta. Kaivon täyttökerroksen perusteella 1700-luvun loppu - 1800-luvun alku.
- LA089:437 Yksikkö M089. Lasiastia, 2 kpl. . Pullon pohjan paloja. Vihreää, paksua lasia. Palaset samasta pullosta. Kaivon täyttökerroksen perusteella 1700-luvun loppu - 1800-luvun alku.
- LA089:438 Yksikkö M089. Lasiastia, 1 kpl. . Pullon pohjan reunapala. Ruskehtavan vihreää lasia. Kaivon täyttökerroksen perusteella 1700-luvun loppu - 1800-luvun alku.
- LA089:439 Yksikkö M089. Lasiastia, 1 kpl. . Pullon pohjan reunapala. Vihreää lasia. Kaivon täyttökerroksen perusteella 1700-luvun loppu - 1800-luvun alku.
- LA089:440 Yksikkö M089. Lasiastia, 1 kpl. . Pullon pohjan reunapala. Vihreää lasia. Kaivon täyttökerroksen perusteella 1700-luvun loppu - 1800-luvun alku.
- LA089:441 Yksikkö M089. Lasiastia, 1 kpl. . Pullon pohjan reuna/kylkipala. Vihreää, irisoitunutta lasia. Kaivon täyttökerroksen perusteella 1700-luvun loppu - 1800-luvun alku.
- LA089:442 Yksikkö M089. Lasiastia, 1 kpl. . Pullon pohjan reunapala. Vihreää lasia. Pohja ollut koveran kupera. Kaivon täyttökerroksen perusteella 1700-luvun loppu - 1800-luvun alku.
- LA089:443 Yksikkö M089. Lasiastia, 1 kpl. . Pullon pohjan reunapala. Vihreää lasia. Kaivon täyttökerroksen perusteella 1700-luvun loppu - 1800-luvun alku.
- LA089:444 Yksikkö M089. Lasiastia, 1 kpl. . Pullon pohjan reunapala. Kylmän vihreää lasia. Kaivon täyttökerroksen perusteella 1700-luvun loppu - 1800-luvun alku.
- LA089:445 Yksikkö M089. Lasiastia, 1 kpl. . Pullon pohjan reunapala. Kylmän vihreää lasia. Kaivon täyttökerroksen perusteella 1700-luvun loppu - 1800-luvun alku.
- LA089:446 Yksikkö M089. Lasiastia, 1 kpl. . Pullon pohjan reunapala. Kylmän vihreää lasia. Kaivon täyttökerroksen perusteella 1700-luvun loppu - 1800-luvun alku.
- LA089:447 Yksikkö M089. Lasiastia, 1 kpl. . Pullon pohjan reunapala. Kellertävän vihreää lasia. Kaivon täyttökerroksen perusteella 1700-luvun loppu - 1800-luvun alku.
- LA089:448 Yksikkö M089. Lasiastia, 1 kpl. . Pullon pohjan reunapala. Vihreää lasia. Kaivon täyttökerroksen perusteella 1700-luvun loppu - 1800-luvun alku.
- LA089:449 Yksikkö M089. Lasiastia, 1 kpl. . Pullon pohjan reunapala. Vihreää lasia. Kaivon täyttökerroksen perusteella 1700-luvun loppu - 1800-luvun alku.
- LA089:450 Yksikkö M089. Lasiastia, 1 kpl. . Pullon pohjan reunapala. Vihreää lasia. Kaivon täyttökerroksen perusteella 1700-luvun loppu - 1800-luvun alku.
- LA089:451 Yksikkö M089. Lasiastia, 1 kpl. . Pullon pohjan reunapala. Vihreää lasia. Kaivon täyttökerroksen perusteella 1700-luvun loppu - 1800-luvun alku.
- LA089:452 Yksikkö M089. Lasiastia, 1 kpl. . Pullon pohjan reunapala. Kylmähkön vihreää lasia. Kaivon täyttökerroksen perusteella 1700-luvun loppu - 1800-luvun alku.
- LA089:453 Yksikkö M089. Lasiastia, 1 kpl. . Pullon tai astian pohjan reunapala. Vihreää, ohuehkoa lasia. Kaivon täyttökerroksen perusteella 1700-luvun loppu - 1800-luvun alku.
- LA089:454 Yksikkö M089. Lasiastia, 1 kpl. . Pullon pohjan pala. Hieman koveran kupera. Paksua, ruskehtavan vihreää, irisoitunutta lasia. Kaivon täyttökerroksen perusteella 1700-luvun loppu - 1800-luvun alku.
- LA089:455 Yksikkö M089. Lasiastia, 1 kpl. . Pullon pohjan pala. Lievästi koveran kupera. Vihreää lasia. Kaivon täyttökerroksen perusteella 1700-luvun loppu - 1800-luvun alku.
- LA089:456 Yksikkö M089. Lasiastia, 1 kpl. . Pullon pohjan pala. Hieman koveran kupera. Ruskehtavan vihreää lasia. Kaivon täyttökerroksen perusteella 1700-luvun loppu - 1800-luvun alku.
- LA089:457 Yksikkö M089. Lasiastia, 1 kpl. . Pullon pohjan pala. Hieman koveran kupera. Vihreää lasia. Kaivon täyttökerroksen perusteella 1700-luvun loppu - 1800-luvun alku.
- LA089:458 Yksikkö M089. Lasiastia, 1 kpl. . Pullon pohjan pala. Hieman koveran kupera. Kellertävän vihreää lasia. Kaivon täyttökerroksen perusteella 1700-luvun loppu - 1800-luvun alku.
- LA089:459 Yksikkö M089. Lasiastia, 1 kpl. . Pullon pohjan pala. Hieman koveran kupera. Kylmän vihreää lasia. Kaivon täyttökerroksen perusteella 1700-luvun loppu - 1800-luvun alku.
- LA089:460 Yksikkö M089. Lasiastia, 2 kpl. . Pullon pohjan paloja. Kylmän vihreää lasia. Palaset todennäköisesti samasta pullosta. Kaivon täyttökerroksen perusteella 1700-luvun loppu - 1800-luvun alku.
- LA089:461 Yksikkö M089. Lasiastia, 1 kpl. . Pullon pohja. Koveran kupera. Vihreää/vihertävää irisoitunutta lasia. Kaivon täyttökerroksen perusteella 1700-luvun loppu - 1800-luvun alku.
- LA089:462 Yksikkö M089. Lasiastia, 1 kpl. . Pullon pohja. Koveran kupera. Vihreää/vihertävää irisoitunutta lasia. Punttelinjälki. Kaivon täyttökerroksen perusteella 1700-luvun loppu - 1800-luvun alku.
- LA089:463 Yksikkö M089. Lasiastia, 1 kpl. . Pullon pohjan kupu. Korkea, kellertävän vihreää, irisoitunutta lasia. Kaivon täyttökerroksen perusteella 1700-luvun loppu - 1800-luvun alku.
- LA089:464 Yksikkö M089. Lasiastia, 1 kpl. . Pullon pohjan kupu. Korkea, kellertävän vihreää, kirkasta lasia. Kaivon täyttökerroksen

- perusteella 1700-luvun loppu - 1800-luvun alku.
- LA089:465 Yksikkö M089. Lasiastia, 1 kpl. . Pullon pohjan kupu. Korkea, vihreää, kirkasta lasia. Punttelinjälki. Kaivon täyttökerroksen perusteella 1700-luvun loppu - 1800-luvun alku.
- LA089:466 Yksikkö M089. Lasiastia, 1 kpl. . Pullon pohjan kuvun pala. Kylmän vihreää, kirkasta lasia. Kaivon täyttökerroksen perusteella 1700-luvun loppu - 1800-luvun alku.
- LA089:467 Yksikkö M089. Lasiastia, 1 kpl. . Pullon pohjan kuvun reuna. Kellertävän vihreää, kirkasta lasia.
- LA089:468 Yksikkö M089. Lasiastia, 2 kpl. . Kookkaan pullon pohjan reuna/kylkipaloja. Palaset mahdollisesti samasta,/samanlaisesta pullosta. Vihreää, irisoitunutta lasia. Kaivon täyttökerroksen perusteella 1700-luvun loppu - 1800-luvun alku.
- LA089:469 Yksikkö M089. Lasiastia, 2 kpl. . Kookkaan pullon pohjan reunapaloja. Palaset mahdollisesti samasta,/samanlaisesta pullosta. Vihreää, irisoitunutta lasia. Kaivon täyttökerroksen perusteella 1700-luvun loppu - 1800-luvun alku.
- LA089:470 Yksikkö M089. Lasiastia, 1 kpl. . Kookkaan pullon pohjan reuna/kyli. Vihreää, irisoitunutta lasia. Kaivon täyttökerroksen perusteella 1700-luvun loppu - 1800-luvun alku.
- LA089:471 Yksikkö M089. Lasiastia, 2 kpl. . Kookkaan pullon pohjan reuna/kyli. Vihreää lasia. Palaset mahdollisesti samasta/samanlaisesta pullosta. Kaivon täyttökerroksen perusteella 1700-luvun loppu - 1800-luvun alku.
- LA089:472 Yksikkö M089. Lasiastia, 1 kpl. . Kookkaan pullon pohjan reuna/kyli. Vihreää lasia. Kaivon täyttökerroksen perusteella 1700-luvun loppu - 1800-luvun alku.
- LA089:473 Yksikkö M089. Lasiastia, 1 kpl. . Kookkaan pullon pohjan reuna/kyli. Vihreää lasia. Kaivon täyttökerroksen perusteella 1700-luvun loppu - 1800-luvun alku.
- LA089:474 Yksikkö M089. Lasiastia, 1 kpl. . Kookkaan pullon pohjan reuna/kyli. Vihreää, irisoitunutta lasia. Kaivon täyttökerroksen perusteella 1700-luvun loppu - 1800-luvun alku.
- LA089:475 Yksikkö M089. Lasiastia, 42 kpl. . Kookkaan, vihreän pullon pohjia ainakin 29:stä eri pullosta, joista osa hajonnut kappaleiksi. Lasi paikoin irisoitunutta. Pohjissa punttelinjälki. Pullojen halkaisija 150 - 200 mm. Kaivon täyttökerroksen perusteella 1700-luvun loppu - 1800-luvun alku.
- LA089:476 Yksikkö M089. Lasiastia, 1 kpl. . Kookkaan, vihreän pullon pohjia 4:stä eri pullosta, joista yksi puolikas. Lasi irisoitunutta. Pohjissa punttelinjälki. Pullojen halkaisija n. 120 - 105 mm. mm. Kaivon täyttökerroksen perusteella 1700-luvun loppu - 1800-luvun alku.
- LA089:477 Yksikkö M089. Lasiastia, 9 kpl. . Kookkaan, kellertävän vihreän pullon kylkipaloja, kaula, ja suu. Suun reuna lohjennut pois. Suun ympärillä nauha, joka kuvioitu pystypainanteilla. Suun sisähalkaisija n. 47 mm. Palaset todennäköisesti samasta/samanlaisesta pullosta. Kaivon täyttökerroksen perusteella 1700-luvun loppu - 1800-luvun alku.
- LA089:478 Yksikkö M089. Lasiastia, 1 kpl. . Pullon kaulan tyvi. Kylmän vihertävää lasia. Kaivon täyttökerroksen perusteella 1700-luvun loppu - 1800-luvun alku.
- LA089:479 Yksikkö M089. Lasiastia, 6 kpl. . Kookkaan vihreän pullon suu, kaula ja kylkipaloja. Suun ympärillä kapea, poikkileikkaukseltaan pyöreä rengas. Lasi paikoin irisoitunutta. Palaset todennäköisesti samasta/samanlaisesta pullosta. Kaivon täyttökerroksen perusteella 1700-luvun loppu - 1800-luvun alku.
- LA089:480 Yksikkö M089. Lasiastia, 1 kpl. . Kookkaan pullon suu. Irisoitunutta, vihreää lasia. Suun ympärillä poikkileikkaukseltaan pyöreä rengas. Suun sisähalkaisija 32 mm. Kaivon täyttökerroksen perusteella 1700-luvun loppu - 1800-luvun alku.
- LA089:481 Yksikkö M089. Lasiastia, 14 kpl. . Pullon kaulan tyven paloja. Vihreää lasia. Osa paloista mahdollisesti samasta/samanlaisesta pullosta. Kaivon täyttökerroksen perusteella 1700-luvun loppu - 1800-luvun alku.
- LA089:482 Yksikkö M089. Lasiastia, kpl. . Vihreän pullon suun/kaulan pala. Suun ympärillä pulleahko paksunnos. Irisoitunut. Kaivon täyttökerroksen perusteella 1700-luvun loppu - 1800-luvun alku.
- LA089:483 Yksikkö M089. Lasiastia, 80 kpl. . Ohuita, vihreitä, irisoituneita paloja vihreästä, kookkaasta pullosta/astiasta. Osa paloista todennäköisesti samasta astiasta/samoista astioista. Kaivon täyttökerroksen perusteella 1700-luvun loppu - 1800-luvun alku.
- LA089:484 Yksikkö M089. Lasiastia, 1300 kpl. . Pullon kylki- ja pohjan reunan paloja eri sävyisistä, vihreistä pulloista, joukossa jokunen ruskea ja väritön pala. Osa paloista irisoituneita. Kaivon täyttökerroksen perusteella 1700-luvun loppu - 1800-luvun alku.
- LA089:485 Yksikkö M089. Lasiastia, 1 kpl. . Vihreän pullon pohjan reunapala. Irisoitunut. Kaivon täyttökerroksen perusteella 1700-luvun loppu - 1800-luvun alku.
- LA089:486 Yksikkö M089. Lasiastia, 1 kpl. . Pieni, pitkäkaulainen lääkepullo, jossa keltaista ainetta sisällä. Vihreää lasia. Suun reuna taivutettu ulospäin. Kaivon täyttökerroksen perusteella 1700-luvun loppu - 1800-luvun alku.
- LA089:487 Yksikkö M089. Lasiastia, 1 kpl. . Kapea, pitkä, lieriömäinen lääkepullo, jonka kaula katkennut. Vihreää lasia. Kaivon täyttökerroksen perusteella 1700-luvun loppu - 1800-luvun alku.
- LA089:488 Yksikkö M089. Lasiastia, 1 kpl. . Kapea, pitkä, lieriömäinen lääkepullo. Vihreää (?), lähes mustaa lasia. Suun reuna taivutettu ulospäin. Kaivon täyttökerroksen perusteella 1700-luvun loppu - 1800-luvun alku.
- LA089:489 Yksikkö M089. Lasiastia, 1 kpl. . Lieriömäinen, suuhun kapeneva, kaulaton/lyhytkaulainen, vihreä lääke(?)pullo. Pohjassa punttelinjälki. Suun reuna taivutettu ulospäin. Kaivon täyttökerroksen perusteella 1700-luvun loppu - 1800-luvun alku.
- LA089:490 Yksikkö M089. Lasiastia, 1 kpl. . Pieni, väritön, lieriömäinen lääke(?)pullo. Pohjassa punttelinjälki. Suun reuna taivutettu ulospäin. Kaivon täyttökerroksen perusteella 1700-luvun loppu - 1800-luvun alku.
- LA089:491 Yksikkö M089. Lasiesine, 2 kpl. . Ohutta, vihertävää tasolasia. Kaivon täyttökerroksen perusteella 1700-luvun loppu - 1800-luvun alku.
- LA090:001 Yksikkö M090. Lasiastia, 1 kpl. . Vihreä pullolasin pala.
- LA090:002 Yksikkö M090. Lasiesine, 2 kpl. . Tasolasian paloja.
- LA091:001 Yksikkö M091. Lasiastia, 1 kpl. . Pikarin kylkipala, väritöntä lasia. Kuvioitu vertikaalein kohoraidoin.
- LA091:002 Yksikkö M091. Lasiastia, 1 kpl. . Vihreä pullolasin siru.
- LA091:003 Yksikkö M091. Lasiastia, 1 kpl. . Vihertävän pullolasin pala.
- LA091:004 Yksikkö M091. Lasiesine, 1 kpl. . Paksuhko, vihertävä tasolasin pala. Leikattu kuusikulmaiseksi?
- LA091:005 Yksikkö M091. Lasiesine, 3 kpl. . Ohutta, irisoitunutta tasolasia.

LA091:006	Yksikkö M091. Lasiastia, 1 kpl. . Tummanvihreän pullolasin pala.
LA093:001	Yksikkö M093. Lasiastia, 1 kpl. . Paksuhkon, vihertävän tasolasin reunapala, irisoitunut.
LA095:001	Yksikkö M095. Lasiastia, 1 kpl. . Passglasin kylkipala, yksi kohovyö. Vihertävää lasia.
LA095:002	Yksikkö M095. Lasiastia, 1 kpl. . Passglasin kylkipala? Vihertävää lasia.
LA095:003	Yksikkö M095. Liitupiippu, 7 kpl. . Tasolasia, ohutta vihertävää ja paksumpaa, irisoitunutta.
LA096:001	Yksikkö M096. Lasiastia, 7 kpl. . Vihreitä, irisoituneita, ohuita/ohuehkoja pullolasin paloja.
LA096:002	Yksikkö M096. Lasiesine, 1 kpl. . Ohuita ja paksumpia, pääosin irisoituneita, vihertäviä tasolasin paloja.
LA098:001	Yksikkö M098. Lasiastia, 1 kpl. . Passglasin jalan reuna. Vihertävää lasia.
LA098:002	Yksikkö M098. Lasiastia, 1 kpl. . Passglasin kylkipala, ohutta vihertävää lasia.
LA098:003	Yksikkö M098. Lasiastia, 1 kpl. . Pikarin kyljen ja jalan taitekohta, ohutta vihertävää lasia.
LA098:004	Yksikkö M098. Lasiastia, 1 kpl. . Lasiastian kylkipala, ohutta vihertävää lasia.
LA098:005	Yksikkö M098. Lasiastia, 1 kpl. . Passglasin kylkipala. Vihertävää lasia. Vaakasuurin, optisin kohoraidoin kuvioitu. Vihertävää lasia.
LA098:006	Yksikkö M098. Lasiastia, 1 kpl. . Pikarin tai astian pala, jossa horisontaali kohoraita. Vihertävää lasia.
LA098:007	Yksikkö M098. Lasiastia, 1 kpl. . Pikarin pala, jossa laskos. Vihertävää lasia.
LA098:008	Yksikkö M098. Lasiastia, 2 kpl. . Pikarin kylkipaloja, ohutta vihertävää lasia.
LA098:009	Yksikkö M098. Lasiastia, 1 kpl. . Vihertävä pullolasin pala. Irisoitunut.
LA098:010	Yksikkö M098. Lasiastia, 1 kpl. . Vihreä pullolasin pala.
LA098:011	Yksikkö M098. Lasiastia, 14 kpl. . Tasolasia. Vihertäviä ohuita ja paksumpia, irisoituneita paloja.
LA098:012	Yksikkö M098. Lasiesine, 1 kpl. . Pyöreän pelimerkin puolikas. Reunoilta nyrhitty, vihertävää lasia.
LA100:001	Yksikkö M100. Lasiastia, 1 kpl. . Pullon pohja, vihreää lasia. Koveran kuperassa pohjassa punttelinjälki. Halkaisija 74 mm.
LA100:002	Yksikkö M100. Lasiastia, 1 kpl. . Pullon pohja, vihreää lasia. Koveran kupera pohja. Halkaisija 86 mm.
LA100:003	Yksikkö M100. Lasiastia, 1 kpl. . Pullon pohja, vihreää lasia. Koveran kuperassa pohjassa punttelinjälki. Halkaisija 73 mm.
LA100:004	Yksikkö M100. Lasiastia, 1 kpl. . Pullon pohja, vihreää lasia. Koveran kuperassa pohjassa punttelinjälki. Halkaisija 96 mm.
LA100:005	Yksikkö M100. Lasiastia, 2 kpl. . Pullon pohja, väritöntä, himmeäksi kulunut lasia. Halkaisija 110 mm.
LA100:006	Yksikkö M100. Lasiastia, 3 kpl. . Pullon kaula ja kylkeä, väritöntä lasia. Lyhyt kaula, josta suu ja maha levenevät. Suun ympärillä rengasmaisen levennys. Apteekkipullo? Palaset mahdollisesti samasta pullosta.
LA100:007	Yksikkö M100. Lasiastia, 1 kpl. . Pullon kaula, vihreää lasia. Kapea, suun ympärillä kupera rengas.
LA100:008	Yksikkö M100. Lasiastia, 1 kpl. . Pullon kaula, vihreää lasia. Kaulaosaa erottuu selkeästi mahasta, kaula hieman kuperakylkinen. Suun ympärillä kaksi päällekkäistä rengasta, korkki jäljellä.
LA100:009	Yksikkö M100. Lasiastia, 1 kpl. . Pullon kaula, vihreää lasia. Suun ympärillä, reunan alapuolella rengas.
LA100:010	Yksikkö M100. Lasiastia, 1 kpl. . Pullon kaula, vihreää lasia. Suu lohjennut pois. Kaulan kyljet hieman kuperat.
LA100:011	Yksikkö M100. Lasiastia, 6 kpl. . Pullon kaulan paloja, ruskeaa lasia. Suun ympärillä epämääräisesti muotoiltu rengas. Palaset samasta tai samanlaisesta pullosta.
LA100:012	Yksikkö M100. Lasiastia, 1 kpl. . Pullon kaula, vihertävää lasia. Pienestä lääke(?)pullosta. Lyhyt kaula, jonka alla jyrkät olat. Suu levenee rengasmaiseksi ulokkeeksi.
LA100:013	Yksikkö M100. Lasiastia, 4 kpl. . Lasiastian suun ja kyljen paloja. Kylmähkön vihreää lasia. Suun reuna taivutettu ulospäin. Suun reunan ulkohalkaisija n. 115 mm. Palaset todennäköisesti samasta astiasta.
LA100:014	Yksikkö M100. Lasiastia, 1 kpl. . Pikarin malja. Paksua, väritöntä lasia. Reuna puuttuu. Säari kiinnitetty patsinapilla.
LA100:015	Yksikkö M100. Lasiastia, 3 kpl. . Lasiastian kylki. Väritöntä lasia, hapotettu, horisontaali, ohut viiva sekä leveä koristeraita, jossa pystysuoria pykäliä. Yksi pala kuvioimaton. Palaset todennäköisesti samasta astiasta.
LA100:016	Yksikkö M100. Lasiastia, 1 kpl. . Lasiastian kylki. Kirkasta, väritöntä lasia. Hapotettuja(?), kahteen suuntaan viistoja viivoja.
LA100:017	Yksikkö M100. Lasiastia, 3 kpl. . Kirkkaan, värittömän lasiastian tai ohutseinämäisen pullon kylkipaloja.
LA100:018	Yksikkö M100. Lasiastia, 1 kpl. . Pullon pohja, väritöntä lasia. Tasainen, punttelinarpi jäljellä. Halkaisija 49 mm.
LA100:019	Yksikkö M100. Lasiesine, 1 kpl. . Kattokruunun kynttilälampun jalan reunus. Vihertävän keltaista puristelasia. Palmettikuviointia.
LA100:020	Yksikkö M100. Lasiastia, 28 kpl. . Vihreän pullon kylkipaloja, joukossa yksi pohjantaitepala.
LA100:021	Yksikkö M100. Lasiastia, 19 kpl. . Ohutseinämäisen, kookkaan pullon tai lasiastian kylkipaloja, kellertävän vihreää lasia.
LA100:022	Yksikkö M100. Lasiesine, 35 kpl. . Ohuehkoa, vihertävää tasolasia.
LA100:023	Yksikkö M100. Lasiesine, 1 kpl. . Kirkasta, hieman vihertävää tasolasia.
LA100:024	Yksikkö M100. Lasiastia, 1 kpl. . Lierimäisen pullon koveran kupera pohja ja kyljet, vihreää lasia. Halkaisija 73 mm.
LA100:025	Yksikkö M100. Lasiastia, 1 kpl. . Lierimäisen pullon kylki ja pohjan taite, vihreää lasia.
LA100:026	Yksikkö M100. Lasiastia, 2 kpl. . Lierimäisen pullon kylki ja pohjan taite, vihreää lasia. Palaset mahdollisesti samasta tai samanlaisesta pullosta.
LA100:027	Yksikkö M100. Lasiastia, 1 kpl. . Pullon koveran kupera pohja, vihreää lasia.
LA100:028	Yksikkö M100. Lasiastia, 1 kpl. . Pullon koveran kupera pohja, vihreää lasia.
LA100:029	Yksikkö M100. Lasiastia, 11 kpl. . Kylmähkön vihreän pullon kylki- ja pohjantaite paloja. Ainakin osa paloista mahdollisesti samasta, isomahaisesta pullosta.
LA100:030	Yksikkö M100. Lasiastia, 1 kpl. . Värittömän., ohutseinämäisen pullon kaula.
LA101:001	Yksikkö M101. Lasiastia, 3 kpl. . Vihreitä pullolasin paloja.
LA101:002	Yksikkö M101. Lasiesine, 14 kpl. . Ohutta ja paksumpaa vihertävää, irisoitunutta tasolasia.

- LA103:001 Yksikkö M103. Lasiesine, 3 kpl. . Ohutta ja paksumpaa, vihertävää, tasolasia.
- LA103:002 Yksikkö M103. Lasiesine, 1 kpl. . Sulanutta lasia.
- LA104:001 Yksikkö M104. Lasiastia, 2 kpl. . Värättömiä pikarin siruja.
- LA104:002 Yksikkö M104. Lasiastia, 3 kpl. . Sinivihertävän, optisin, viistoin raidoin kuvioidun pikarin paloja, joukossa yksi reunapala.
- LA104:003 Yksikkö M104. Lasiastia, 1 kpl. . Pikarin kulmikas kylkipala, passglasista? Vihertävää lasia.
- LA104:004 Yksikkö M104. Lasiastia, 1 kpl. . Pikarin kyljen siru? Vihreää lasia.
- LA104:005 Yksikkö M104. Lasiastia, 3 kpl. . Vihreän pullolasin paloja.
- LA104:006 Yksikkö M104. Lasiastia, 1 kpl. . Värittömän, himmeäksi irisoituneen pullon pohjantaitepala.
- LA104:007 Yksikkö M104. Lasiastia, 4 kpl. . Ohuita, vihertäviä, irisotuneita tasolasin paloja.
- LA105:001 Yksikkö M105. Lasiastia, 1 kpl. . Passglasin kylkipala? Hieman vihertävää lasia.
- LA105:002 Yksikkö M105. Lasiastia, 1 kpl. . Ohut, hieman vihertävä pikarin(?) siru.
- LA105:003 Yksikkö M105. Lasiastia, 2 kpl. . Vihreän pullolasin paloja.
- LA105:004 Yksikkö M105. Lasiastia, 1 kpl. . Sulanutta lasia, pikarista tai tasolasista. Hieman vihertävää.
- LA105:005 Yksikkö M105. Lasiesine, 1 kpl. . Ohutta ja paksumpaa, vihertävää, irisoitunutta tasolasia.
- LA106:001 Yksikkö M106. Lasiastia, 1 kpl. . Pikarin (passglasin?) jalan reuna.
- LA106:002 Yksikkö M106. Lasiastia, 1 kpl. . Pieni, ohut, väritön pikarin(?) siru.
- LA107:001 Yksikkö M107. Lasiastia, 1 kpl. . Passglasin kylkipala.
- LA107:002 Yksikkö M107. Lasiesine, 4 kpl. . Vihertävää, ohuehkoa tasolasia.
- LA107:003 Yksikkö M107. Lasiastia, 1 kpl. . Passglasin kylkipala. Leveä kuvionauha.
- LA107:004 Yksikkö M107. Lasiastia, 1 kpl. . Passglain kylkipala. Kapea, horisontaali kohovyö.
- LA107:005 Yksikkö M107. Lasiastia, 3 kpl. . Passglasin kuvioimattomia kylkipaloja.
- LA107:006 Yksikkö M107. Lasiastia, 3 kpl. . Optisin raidoin kuvioidun passglasin kylkipaloja, yhdessä myös kohonauha.
- LA107:007 Yksikkö M107. Lasiastia, 19 kpl. . Vihertäviä pikarin kylkipaloja.
- LA107:008 Yksikkö M107. Lasiastia, 1 kpl. . Värittömän pikarin reunapala. Pinnassa jäänteitä maalatusta kuvioinnista.
- LA107:009 Yksikkö M107. Lasiastia, 1 kpl. . Värittömän pikarin kylkipala. Pinnassa jäänteitä maalatusta kuvioinnista.
- LA107:010 Yksikkö M107. Lasiastia, 1 kpl. . Pikarin väritön, kirkas kylkipala.
- LA107:011 Yksikkö M107. Lasiastia, 2 kpl. . Paksuja, vihreitä, irisoituneita pullolasin paloja.
- LA107:012 Yksikkö M107. Lasiesine, 50 kpl. . Ohuita ja paksampia, vihertäviä, irisoituneita tasolasin paloja.
- LA109:001 Yksikkö M109. Lasiastia, 1 kpl. . Passglasin kylkipala, jossa kaksi kohonauhaa, ohuempi ja leveämpi. Hieman vihertävää lasia.
- LA109:002 Yksikkö M109. Lasiastia, 2 kpl. . Passglasin kylkipaloja. Leveä kohonauha. Vihertävää lasia.
- LA109:003 Yksikkö M109. Lasiastia, 2 kpl. . Ohuita, vihertäviä pikarin siruja.
- LA109:004 Yksikkö M109. Lasiastia, 1 kpl. . Värittömän pikarin jalkalevyn reunalaskos.
- LA109:005 Yksikkö M109. Lasiastia, 2 kpl. . Värättömiä pikarin/astian kylkipaloja.
- LA109:006 Yksikkö M109. Lasiastia, 6 kpl. . Vihreitä pullolasin paloja.
- LA109:007 Yksikkö M109. Lasiesine, 1 kpl. . Vihertävä tasolasin siru.
- LA110:001 Yksikkö M110. Lasiesine, 2 kpl. . Vihertävän irisoituneen tasolasin paloja.
- LA111:001 Yksikkö M111. Lasiastia, 1 kpl. . Vihertävä tasolasin pala.
- LA113:001 Yksikkö M113. Lasiesine, 1 kpl. . Lasipallo, joka on ollut kiinni jossakin toiselta puolelta. Väritään se on musta. Halkaisija 12,7 mm.
- LA113:002 Yksikkö M113. Lasiastia, 1 kpl. . Vihertävä, irisoitunut tasolasin pala.
- LA115:001 Yksikkö M115. Lasiastia, 1 kpl. . Vihertävää, irisoitunutta tasolasia.
- LA116:001 Yksikkö M116. Lasiastia, 1 kpl. . Passglasin kylkipala, jossa leveä sekä kaksi ohutta kohovyötä. Hieman vihertävää lasia.
- LA116:002 Yksikkö M116. Lasiastia, 1 kpl. . Pikarin tai astian kirkas, väritön kylkipala.
- LA116:003 Yksikkö M116. Lasiesine, 1 kpl. . Vihertävää, pinnasta laastin sementamaa(?) tasolasia.
- LA118:001 Yksikkö M118. Lasiastia, 1 kpl. . Koboltinsinisen pikarin/astian reunapala.
- LA118:002 Yksikkö M118. Lasiesine, 1 kpl. . Vihertävää, irisoitunutta tasolasia.
- LA120:001 Yksikkö M120. Lasiastia, 1 kpl. . Väritöntä lasia. Kuluneessa ulkopinnassa valkoisista pisteistä tehtyjä, horisontaaleja koristeveöitä.
- LA120:002 Yksikkö M120. Lasiastia, 1 kpl. . Lasinauhakoristeisen passglasin kylkipala.
- LA120:005 Yksikkö M120. Lasiastia, 1 kpl. . Pikarin jalkalevyn laskos, vihertävää lasia.
- LA120:006 Yksikkö M120. Lasiastia, 1 kpl. . Pikarin jalkalevyn laskos, vihertävää lasia.
- LA120:007 Yksikkö M120. Lasiastia, 1 kpl. . Pikarin jalkalevyn laskos, vihertävää lasia.
- LA120:008 Yksikkö M120. Lasiastia, 1 kpl. . Optisin, vertikaalein raidoin kuvioitu passglasin pala, jossa myös horisontaali kohovyö.
- LA120:009 Yksikkö M120. Lasiastia, 2 kpl. . Optisin, horisontaalein raidoin kuvioitu passglasin pala.
- LA120:010 Yksikkö M120. Lasiastia, 3 kpl. . Passglasin kuvioimattomia kylkipaloja.
- LA120:011 Yksikkö M120. Lasiastia, 3 kpl. . Irisoituneita pikarin kylkipaloja, vihertävää lasia. Joukossa yksi reunapala.
- LA120:012 Yksikkö M120. Lasiastia, 1 kpl. . Pikarin kylkipala, pinnassa jälkiä maalatuista raidoista. Vihertävää lasia.
- LA120:013 Yksikkö M120. Lasiastia, 2 kpl. . Värättömiä pikarin tai astian kylkipaloja.
- LA120:014 Yksikkö M120. Lasiastia, 8 kpl. . Vihertäviä pullolasin paloja, joukossa yksi pohjan pala, jossa punttelinjälki.
- LA120:015 Yksikkö M120. Lasiastia, 2 kpl. . Vireitä pullolasin paloja.
- LA120:016 Yksikkö M120. Lasiastia, 1 kpl. . Passglasin kylkipala, jossa ohut kohovyö.

- LA120:017 Yksikkö M120. Lasiastia, 7 kpl. . Pieniä, ohuita, vihertäviä pikarin tai astian siruja.
- LA120:018 Yksikkö M120. Lasiastia, 27 kpl. . Vihertävää, irisoitunutta tasolasia.
- LA121:001 Yksikkö M121. Lasiastia, 1 kpl. . Irisoitunutta, vihertävää lasia, astiasta?
- LA126:001 Yksikkö M126. Lasiastia, 1 kpl. . Värittömän pikarin reunapala.
- LA126:002 Yksikkö M126. Lasiastia, 1 kpl. . Vihreä pullolasin pala, jossa kiinni maa-ainesta.
- LA126:003 Yksikkö M126. Lasiesine, 2 kpl. . Vihertävää tasolasia.
- LA128:001 Yksikkö M128. Lasiastia, 1 kpl. . Vihertävän pienen(?) pullon tai pikarin pala.
- LA128:002 Yksikkö M128. Lasiesine, 1 kpl. . Vihertävä, irisoitunut tasolasin pala.
- LA128:003 Yksikkö M128. Lasiastia, 1 kpl. . Ohut, vihertävä pikarin pala.
- LA129:001 Yksikkö M129. Lasiastia, 1 kpl. . Tasolasin pala.
- LA130:001 Yksikkö M130. Lasiesine, 1 kpl. . Tasolasin pala, vihertävää lasia.
- LA131:001 Yksikkö M131. Lasiesine, 1 kpl. . Vihertävä tasolasin pala.
- LA142:001 Yksikkö M142. Lasiastia, 1 kpl. . Lasiastian reunapala. Vihreää lasia. Reuna taivutettu ulospäin.
- LA142:002 Yksikkö M142. Lasiastia, 1 kpl. . Värittömän pikarin jalkalevyn laskos.
- LA142:003 Yksikkö M142. Lasiesine, 1 kpl. . Kattokruunun kynttilälampun jalan reunus? Väritöntä puristelasia, pinta kuvioitu pienillä painanteilla ja kohokiehkuroilla.
- LA142:004 Yksikkö M142. Lasiastia, 1 kpl. . Pikarin jalka ja maljan alaosa, väritöntä, paksua, sameaksi irisoitunutta/kulunutta lasia. Löytökontekstin perusteella 1700-luvun loppu - 1800-luvun alku.
- LA142:005 Yksikkö M142. Lasiastia, 1 kpl. . Pikarin jalkalevy, väritöntä, hieman sameaksi kulunutta lasia. Halkaisija 60,5 mm. Punttelinjälki pohjassa. Löytökontekstin perusteella 1700-luvun loppu - 1800-luvun alku.
- LA142:006 Yksikkö M142. Lasiastia, 1 kpl. . Pikarin jalkalevyn katkelma, väritöntä lasia. Halkaisija n. 50 mm. Punttelinjälki pohjassa. Löytökontekstin perusteella 1700-luvun loppu - 1800-luvun alku.
- LA142:007 Yksikkö M142. Lasiastia, 1 kpl. . Pikarin jalkalevyn katkelma, väritöntä lasia. Löytökontekstin perusteella 1700-luvun loppu - 1800-luvun alku.
- LA142:008 Yksikkö M142. Lasiastia, 1 kpl. . Pikarin tai astian kylkipala, pinnassa jälkiä maalatusta kasvikuviointista. Väritöntä lasia. Löytökontekstin perusteella 1700-luvun loppu - 1800-luvun alku.
- LA142:009 Yksikkö M142. Lasiastia, 1 kpl. . Pikarin maljan kylkipala, jossa laskos. Vihertävää lasia. Löytökontekstin perusteella 1700-luvun loppu - 1800-luvun alku.
- LA142:010 Yksikkö M142. Lasiastia, 1 kpl. . Astian reunapaloja. Samasta astiasta, sopivat yhteen. Vihreää lasia. Reuna taivutettu ulospäin. Suun halkaisija ulkoreunasta mitaten 54 mm. Löytökontekstin perusteella 1700-luvun loppu - 1800-luvun alku.
- LA142:011 Yksikkö M142. Lasiastia, 1 kpl. . Astian reunapala? Reuna taivutettu ulospäin ja alaspäin. Astian seinämässä optista kuviointia tai pinta muutoin epätasainen. Vihreää lasia. Löytökontekstin perusteella 1700-luvun loppu - 1800-luvun alku.
- LA142:012 Yksikkö M142. Lasiastia, 1 kpl. . Astian tai apteekkipullon suun pala, reuna taivutettu ulospäin. Väritöntä lasia. Löytökontekstin perusteella 1700-luvun loppu - 1800-luvun alku.
- LA142:013 Yksikkö M142. Lasiastia, 1 kpl. . Värittömän, hieman vihertävän pullon kaula. Suun ympärillä nauhamainen rengas. Kaulan ja mahan taitteessa leiman puolikas, jossa teksti ...INE...NCH. Löytökontekstin perusteella 1700-luvun loppu - 1800-luvun alku.
- LA142:014 Yksikkö M142. Lasiastia, 1 kpl. . Pullon suu ja lyhyt kaula. Suun reuna taivutettu ulospäin. Lääkepullosta? Vihreää lasia. Löytökontekstin perusteella 1700-luvun loppu - 1800-luvun alku.
- LA142:015 Yksikkö M142. Lasiastia, 1 kpl. . Värittömästä lasista tehdyn astian poikkileikkaukseltaan soikea/pyöreä korva. Kermanekasta? Löytökontekstin perusteella 1700-luvun loppu - 1800-luvun alku.
- LA142:016 Yksikkö M142. Lasiastia, 2 kpl. . Värittömästä puristelasisista tehdyn astian, ehkä karahvin pohjan pala. Ulkopinnassa ruutukuviointia, isompien ruutujen sisällä pientä, verkkomaista ruudutusta. Myös pohjan reunan ulkopinta kuvioitu kärjellään seisovilla vinoruuduilla, joiden sisäpuolella pienempää ruudutusta. Pieni pala todennäköisesti samasta astiasta. Löytökontekstin perusteella 1700-luvun loppu - 1800-luvun alku.
- LA142:017 Yksikkö M142. Lasiastia, 1 kpl. . Värittömästä puristelasisista valmistetun, pienen tarjoiluastian pohjan pala, jossa ulkopinnassa ruudutusverkko. Ruutujen sisäpuolella lehdykkä. Pohjan reunaan kiittää viivoitus. Astia ollut kulmikas. Löytökontekstin perusteella 1700-luvun loppu - 1800-luvun alku.
- LA142:018 Yksikkö M142. Lasiesine, 1 kpl. . Kattokruunun kynttilälampun jalan reunus? Väritöntä puristelasia, jossa pinta kuvioitu pienten painanteiden verkostolla sekä kasvikuviolla. Reuna profiloitu kohoumilla. Löytökontekstin perusteella 1700-luvun loppu - 1800-luvun alku.
- LA142:019 Yksikkö M142. Lasiesine, 1 kpl. . Kattokruunun kynttilälampun jalan reunus? Väritöntä puristelasia, jossa pinta kuvioitu pienten painanteiden verkostolla sekä kiehkuroilla. Löytökontekstin perusteella 1700-luvun loppu - 1800-luvun alku.
- LA142:020 Yksikkö M142. Lasiesine, 1 kpl. . Kattokruunun kynttilälampun jalan reunus? Väritöntä puristelasia, jossa pinta kuvioitu pienten painanteiden verkostolla sekä kiehkuroilla. Löytökontekstin perusteella 1700-luvun loppu - 1800-luvun alku.
- LA142:021 Yksikkö M142. Lasiesine, 1 kpl. . Kattokruunun kynttilälampun jalan reunus? Väritöntä puristelasia, jossa pinta kuvioitu pienten painanteiden verkostolla sekä liijakuviolla. Esineen reuna profiloitu kohoumilla. Löytökontekstin perusteella 1700-luvun loppu - 1800-luvun alku.
- LA142:022 Yksikkö M142. Lasiesine, 1 kpl. . Värittömästä puristelasisista valmistetun astian tai esineen pala. Pinta kuvioitu pienten painanteiden verkostolla, poikkipainantein kuvioidulla kohovyöllä sekä kasvinlehdykkällä. Löytökontekstin perusteella 1700-luvun loppu - 1800-luvun alku.
- LA142:023 Yksikkö M142. Lasiesine, 1 kpl. . Värittömästä puristelasisista valmistetun astian tai esineen pala. Pinta kuvioitu kärjellään seisovilla ruuduilla, joiden sisäpuolella pienten ruutujen verkosto. Esineen reuna profiloitu lehdykkäkohoumilla.
- LA144:001 Yksikkö M144. Lasiastia, 1 kpl. . Pikarin ohut kylkipala, vihertävää lasia.
- LA145:001 Yksikkö M145. Lasiastia, 1 kpl. . Vihertävä, astian reunapala. Irisoitunut.
- LA145:002 Yksikkö M145. Lasiesine, 1 kpl. . Irisoitunut tasolasin pala.
- LA146:001 Yksikkö M146. Lasiastia, 1 kpl. . Pikarin kylkipala, ohutta vihertävää lasia.

- LA148:001 Yksikkö M148. Lasiastia, 1 kpl. . Suoraseinämäisen astian (passglasin?) kylkipala, jossa optinen kohoraitakuviointi. Vihertävää lasia.
- LA148:002 Yksikkö M148. Lasiesine, 4 kpl. . Paksuhkoa, vihertävää tasolasia. 1500-luku?
- LA153:001 Yksikkö M153. Lasiastia, 1 kpl. . Passglasin jalan reuna, väritöntä lasia.
- LA153:002 Yksikkö M153. Lasiastia, 1 kpl. . Horisontaalilla kohoharjanteella koristellun pikarin kylki, ohutta vihertävää lasia.
- LA153:003 Yksikkö M153. Lasiastia, 1 kpl. . Horisontaaleilla kohoharjanteilla koristellun pikarin siru, ohutta vihertävää lasia.
- LA153:004 Yksikkö M153. Lasiastia, 1 kpl. . Pikarin (passglasin?) jalan reuna.
- LA153:005 Yksikkö M153. Lasiastia, 1 kpl. . Lasinauhakoristeisen pikarin kylkipala. Pikari ja nauha vihertävää lasia.
- LA153:006 Yksikkö M153. Lasiastia, 1 kpl. . Passglasin kylkipala.
- LA153:007 Yksikkö M153. Lasiastia, 2 kpl. . Lasipikarin kylkipaloja, ohutta, vihertävää lasia.
- LA153:008 Yksikkö M153. Lasiastia, 3 kpl. . Vihertävää, ohuehkoa tasolasia.
- LA153:009 Yksikkö M153. Lasiastia, 1 kpl. . Pikarin reuna, ohutta vihertävää lasia.
- LA153:010 Yksikkö M153. Lasiastia, 1 kpl. . Sinertävän vihertävä, himmeäksi irisoitunut pikarin/astian pala. Ohutta lasia.
- LA153:011 Yksikkö M153. Lasiastia, 3 kpl. . Ohuita, irisoituneita pikarin kylkipaloja.
- LA153:012 Yksikkö M153. Lasiastia, 3 kpl. . Vihertäviä, irisoituneita pullon tai astian paloja. Mahdollisesti samasta astiasta.
- LA153:013 Yksikkö M153. Lasiastia, 1 kpl. . Paksu, vihertävä, irisoitunut pullolasin pala.
- LA153:014 Yksikkö M153. Lasiesine, 30 kpl. . Vihertävää, irisoitunutta, ohutta ja paksumpaa tasolasia. Pieniä siruja.
- LA154:001 Yksikkö M154. Lasiesine, 1 kpl. . Sulanutta lasia.
- LA154:002 Yksikkö M154. Lasiesine, 3 kpl. . Irisoitunutta, vihertävää, paksuhkoa tasolasia.
- LA155:001 Yksikkö M155. Lasiastia, 1 kpl. . Ohut irisoitunut pikarin pala.
- LA155:002 Yksikkö M155. Lasiastia, 1 kpl. . Kirkas, kylmähkön vihreä, pieni pullon tai astian siru.
- LA155:003 Yksikkö M155. Lasiesine, 1 kpl. . Paksuhko, vihertävä tasolasin pala.
- LA156:001 Yksikkö M156. Lasiastia, 2 kpl. . Irisoituneita, vihertäviä astian tai pullon paloja. Mahdollisesti samasta astiasta.
- LA161:001 Yksikkö M161. Lasiastia, 1 kpl. . Vihreän pullon suu ja kaula. Suun ympärillä litteä rengas.
- LA161:002 Yksikkö M161. Lasiastia, 9 kpl. . Kylmähkön vihreän ohutseinämäisen pullon irisoituneita kylkipaloja, kaula ja suu. Ainakin osa paloista samasta pullosta, sopivat yhteen. Suun ympärillä kapea, litteä nauha.
- LA161:003 Yksikkö M161. Lasiastia, 2 kpl. . Pullon kylki- ja pohjantaitepala mahdollisesti samasta pullosta. Ohuehkoa, ruskeaa lasia.
- LA161:004 Yksikkö M161. Lasiastia, 2 kpl. . Pullon pojapala paksua vihreää lasia ja pienempi pala mahdollisesti samasta pullosta. Pohja ollut koveran kupera.
- LA161:005 Yksikkö M161. Lasiastia, 6 kpl. . Irisoituneita paloja ohuesta, kylmähkön vihreästä, ohuesta lasista tehdystä pullosta. Kaksi palaa nelikulmaisesta pohjasta. Ainakin osa paloista mahdollisesti samasta pullosta.
- LA161:006 Yksikkö M161. Lasiastia, 10 kpl. . Vihreitä pullolasin paloja.
- LA161:007 Yksikkö M161. Lasiastia, 1 kpl. . Väritön, samentunut pala astiasta tai pullosta.
- LA161:008 Yksikkö M161. Lasiesine, 1 kpl. . Ohut, vihertävä tasolasin pala. Löytökontekstin perusteella 1700-luvun loppu - 1800-luvun alku (kaivon R033 täyttökerroksesta).
- LA165:001 Yksikkö M165. Lasiastia, 1 kpl. . Ohut, vihertävä, irisoitunut tasolasin pala. Löytökontekstin perusteella 1700-luvun loppu - 1800-luvun alku (kaivon R033 täyttökerroksesta).
- LA166:001 Yksikkö M166. Lasiastia, 1 kpl. . Irisoitunut, paksuhko, vihertävä tasolasin pala.
- LA167:001 Yksikkö M167. Lasiastia, 1 kpl. . Värittömän lasipullon pohja. Löytökontekstin perusteella 1700-luvun loppu - 1800-luvun alku (kaivon R033 täyttökerroksesta).
- LA167:002 Yksikkö M167. Lasiastia, 14 kpl. . Ruskehtavan vihreää pullolasia, ainakin osa paloista mahdollisesti samasta pullosta. Löytökontekstin perusteella 1700-luvun loppu - 1800-luvun alku (kaivon R033 täyttökerroksesta).
- LA167:003 Yksikkö M167. Lasiastia, 5 kpl. . Kylmän vihreää pullolasia, palaset mahdollisesti samasta pullosta. Löytökontekstin perusteella 1700-luvun loppu - 1800-luvun alku (kaivon R033 täyttökerroksesta).
- LA167:004 Yksikkö M167. Lasiastia, 21 kpl. . Ohutta, vihertävää, irisoitunutta tasolasia. Joukossa yksi heikosti sinivihertävä, lähes väritön pala.
- LA167:005 Yksikkö M167. Lasiastia, 2 kpl. . Ruskehtavan vihreän pullon koveran kupera pohja, palaset samasta pullosta, sopivat yhteen. Löytökontekstin perusteella 1700-luvun loppu - 1800-luvun alku (kaivon R033 täyttökerroksesta).
- LA167:006 Yksikkö M167. Lasiastia, 2 kpl. . Kylmähkön vihreän pullon koveran kupera pohja, palaset samasta pullosta, sopivat yhteen. Halkaisija n. 100 mm. Löytökontekstin perusteella 1700-luvun loppu - 1800-luvun alku (kaivon R033 täyttökerroksesta).
- LA167:007 Yksikkö M167. Lasiastia, 1 kpl. . Kylmähkön vihreän pullon koveran kupera pohja. Halkaisija 127 mm. Löytökontekstin perusteella 1700-luvun loppu - 1800-luvun alku (kaivon R033 täyttökerroksesta).
- LA167:008 Yksikkö M167. Lasiastia, 1 kpl. . Ruskehtavan vihreän pullon koveran kupera pohja. Halkaisija 120 mm. Löytökontekstin perusteella 1700-luvun loppu - 1800-luvun alku (kaivon R033 täyttökerroksesta).
- LA167:009 Yksikkö M167. Lasiastia, 1 kpl. . Ruskehtavan vihreän pullon pohjan kupu. Löytökontekstin perusteella 1700-luvun loppu - 1800-luvun alku (kaivon R033 täyttökerroksesta).
- LA167:010 Yksikkö M167. Lasiastia, 1 kpl. . Irisoitunut, vihertävä astian tai pullon pala.
- LA175:001 Yksikkö M175. Lasiastia, 3 kpl. . Irisoitunutta, vihertävää, ohuehkoa tasolasia.
- LA176:001 Yksikkö M176. Lasiastia, 1 kpl. . Vihertävä, irisoitunut pullon tai astian pala.
- LA176:002 Yksikkö M176. Lasiastia, 1 kpl. . Vihertävä pikarin kylkipala.
- LA176:003 Yksikkö M176. Lasiesine, 5 kpl. . Paksuhkoa, vihertävää, irisoitunutta tasolasia.
- LA177:001 Yksikkö M177. Lasiastia, 1 kpl. . Ohutseinämäisen pullon tai pikarin sinivihertävä, kulmikas pala. Passglasista?
- LA177:002 Yksikkö M177. Lasiastia, 2 kpl. . Värittömän pikarin maljan paloja?
- LA177:003 Yksikkö M177. Lasiesine, 3 kpl. . Irisoitunutta, vihertävää, paksuhkoa tasolasia.

- LA180:001 Yksikkö M180. Lasiastia, 2 kpl. . Irisoitunutta, vihertävää, ohuehkoa tasolasia.
- LA181:001 Yksikkö M181. Lasiastia, 1 kpl. . Kylmän vihertävää pullolasia.
- LA181:002 Yksikkö M181. Lasiastia, 1 kpl. . Väritöntä, samentunutta lasia astiasta tai pullosta.
- LA181:003 Yksikkö M181. Lasiesine, 1 kpl. . Paksua, vihertävää tasolasia.
- LA181:004 Yksikkö M181. Lasiesine, 3 kpl. . Paksuhkoa, irisoitunutta, vihertävää tasolasia.
- LA183:001 Yksikkö M183. Lasiastia, 1 kpl. . Sinertävällä lasinauhalla koristellun värittömän pikarin siru.
- LA183:002 Yksikkö M183. Lasiastia, 2 kpl. . Pikarin paloja, toinen reunapala. Väritöntä, sameaa lasia.
- LA183:003 Yksikkö M183. Lasiastia, 2 kpl. . Pikarin tai astian kylkipaloja, ohutta vihertävää lasia.
- LA183:004 Yksikkö M183. Lasiastia, 1 kpl. . Ruskehtavan vihreä pullolasin pala.
- LA183:005 Yksikkö M183. Lasiastia, 2 kpl. . Irisoituneita, vihertäviä pullolasin paloja.
- LA183:006 Yksikkö M183. Lasiesine, 2 kpl. . Ohutta, vihertävää, irisoitunutta tasolasia.
- LA184:001 Yksikkö M184. Lasiastia, 1 kpl. . Ohutseinämäisen, kellertävänvihreän pullon tai astian pala.
- LA184:002 Yksikkö M184. Lasiastia, 1 kpl. . Vihreän pullolasin pala.
- LA184:003 Yksikkö M184. Lasiastia, 1 kpl. . Kirkkaan vihreä pullolasin pala.
- LA184:004 Yksikkö M184. Lasiesine, 2 kpl. . Ohut ja paksumpi pala vihertävää, irisoitunutta tasolasia.
- LA194:001 Yksikkö M194. Lasiastia, 1 kpl. . Astian ulospäin taivutettu reuna, väritöntä lasia.
- LA194:002 Yksikkö M194. Lasiastia, 2 kpl. . Kylmän vihreän pullolasin paloja, pullon seinämä ollut ohuehko.
- LA194:003 Yksikkö M194. Lasiastia, 2 kpl. . Vihreää pullolasia.
- LA194:004 Yksikkö M194. Lasiesine, 2 kpl. . Paksuhkoa, irisoitunutta tasolasia.
- LA197:001 Yksikkö M197. Lasiesine, 2 kpl. . Ohuehkoa, viherävää, irisoitunutta tasolasia.
- LA198:001 Yksikkö M198. Lasiesine, 1 kpl. . Ohuehkoa, viherävää, irisoitunutta tasolasia.
- LA199:001 Yksikkö M199. Lasiastia, 1 kpl. . Astian reunapala? Vihreää lasia, reuna taivutettu ulospäin.
- LA199:002 Yksikkö M199. Lasiastia, 1 kpl. . Astian kylkipala, tummanpunaista, irisoitunutta lasia.
- LA199:003 Yksikkö M199. Lasiastia, 1 kpl. . Pikarin siru. Väritöntä, hieman samentunutta lasia, jossa sininen lasinauha.
- LA199:004 Yksikkö M199. Lasiesine, 2 kpl. . Vihertävää, irisoitunutta ohutta ja paksumpaa tasolasia.
- LA200:001 Yksikkö M200. Lasiastia, 3 kpl. . Vihertävää, ohutta ja kirkasta sekä hieman paksumpaa, irisoitunutta tasolasia.
- LA205:001 Yksikkö M205. Lasiastia, 3 kpl. . Ruskehtavan vihreää pullolasia.
- LA205:002 Yksikkö M205. Lasiastia, 2 kpl. . Irisoitunutta, vihertävää pullolasia.
- LA205:003 Yksikkö M205. Lasiastia, 8 kpl. . Sulanutta vihertävää lasia astioista.
- LA205:004 Yksikkö M205. Lasiastia, 29 kpl. . Vihertävää ohutta ja paksumpaa tasolasia. Osa halkeilleita, osa irisoituneita.
- LA205:005 Yksikkö M205. Lasiastia, 3 kpl. . Pikarin tai astian kylkipaloja, vihertävää lasia, yksiväritön hieman sinertävä.
- LA206:001 Yksikkö M206. Lasiastia, 6 kpl. . Ohutta, irisoitunutta, kuumuudessa sulanutta ja vääntynyttä lasia, ehkä pikarista.
- LA206:002 Yksikkö M206. Lasiastia, 1 kpl. . Ohutta, kuumuudessa sulanutta ja vääntynyttä, väritöntä, sameaa lasia, ehkä pikarista.
- LA206:003 Yksikkö M206. Lasiastia, 2 kpl. . Puristelasisen värittömän astian paloja, joissa ulkopinnassa fasetoituja ruutuja, niiden sisällä pienten ruutujen muodostamaa verkostoa. Palaset todennäköisesti samasta astiasta.
- LA206:004 Yksikkö M206. Lasiastia, 1 kpl. . Puristelasisen värittömän astian pala, jossa säteittäinen kohokuvio pohjan ulkopinnassa.
- LA210:001 Yksikkö M210. Lasiastia, 1 kpl. . Pullon suu ja osa kaulaa, vihreää lasia. Suun ympärillä pullea rengas.
- LA210:002 Yksikkö M210. Lasiastia, 1 kpl. . Pullon suu ja osa kaulaa. Vihreää lasia, suun ympärillä levämpi, alempana kaulan rajalla ohuempi paksunnos. 1800-luvun alku vuoteen 1827.
- LA210:003 Yksikkö M210. Lasiastia, 1 kpl. . Pullon suu ja osa kaulaa. Kylmän vihreää lasia, suun ympärillä nauhamainen rengas. 1800-luvun alku vuoteen 1827.
- LA210:004 Yksikkö M210. Lasiastia, 1 kpl. . Pullon suu ja osa kaulaa. Irisoitunutta vihreää lasia, suun ympärillä harjava, pyöristetyn nelikulmainen rengas. 1800-luvun alku vuoteen 1827.
- LA210:005 Yksikkö M210. Lasiastia, 1 kpl. . Pullon suu ja osa kaulaa. Tulessa sulanut, sinistynyt ja painunut lyttyyn. Suun ympärillä nauhamainen rengas. 1800-luvun alku vuoteen 1827.
- LA210:006 Yksikkö M210. Lasiastia, 1 kpl. . Vihreän, irisoitunut pullon suun puolikas. Suun ympärillä kaksiosainen, porrasmainen paksunnos. 1800-luvun alku vuoteen 1827.
- LA214:001 Yksikkö M214. Lasiastia, 1 kpl. . Vihertävää lasia kulmikkaasta pullosta.
- LA214:002 Yksikkö M214. Lasiastia, 2 kpl. . Ohuehkoja, vihertäviä paloja pikarin tai astian kyljestä.
- LA214:003 Yksikkö M214. Lasiastia, 10 kpl. . Vihertäviä, ohuehkoja tasolasin paloja, osa todennäköisesti samasta ikkunasta.
- LA214:004 Yksikkö M214. Lasiastia, 4 kpl. . Sulaneen lasin paloja.
- LA215:001 Yksikkö M215. Lasiastia, 6 kpl. . Paksuja, ruskehtavan vihreitä pullolasin paloja, yksi pulleakylkisestä kaulasta. Palaset mahdollisesti samasta pullosta.
- LA217:001 Yksikkö M217. Lasiastia, 1 kpl. . Irisoitunut, vihertävä pikarin maljan pohja, jossa laskos.
- LA218:001 Yksikkö M218. Lasiastia, 1 kpl. . Sinisellä lasinauhalla koristellun pikarin kylkipala, ohutta väritöntä lasia.
- LA218:002 Yksikkö M218. Lasiesine, 1 kpl. . Paksu, vihertävä tasolasin pala.
- LA228:001 Yksikkö M228. Lasiastia, 1 kpl. . Passglasin kylkipala. Leveä koristenauha, jossa vertikaaleja painanteita.
- LI000:001 Yksikkö M000. Liitupiippu, 1 kpl. Valkosavi. Liitupiippu, jossa on etupuolella kolme kohokruunua. Kruunut ovat leveitä ja yksityiskohtaisesti koristeltuja. Kopan pituus 47,9 mm; läpimitta 25,2 mm; suun läpimitta 23,6 mm; pesän halkaisija 16,6 mm; kaulan paksuus 13,0 mm; jalan korkeus 4,5 mm; varren paksuus 10,6 mm; savukanava 3,0 mm. 1750-1810.
- LI000:002 Yksikkö M000. Liitupiippu, 1 kpl. Valkosavi. 1600-luvun hollantilainen kaksoiskartiainen piipunkoppa, jonka kannassa ei ole leimaa. Piipun pesä on nokinen. Suun reunan ulkopuolta kiertää uurreviiva. Kannassa ei ole leimaa. Kopan pituus 36,3 mm; läpimitta 19,4 mm; suun läpimitta 14,3 mm; pesän halkaisija 11,2 mm; kaulan paksuus 14,6 mm; kannan

- korkeus 2,4 mm; kannan leveys 7,9 mm; varren paksuus 10,4 mm; savukanava 3,3 mm.
- LI002:001 Yksikkö M002. Liitupiippu, 1 kpl. Valkosavi. 1700-luvun alun liitupiippu, jonka suun reuna on lohjennut pois. Koppa on torvimainen ja sen kannassa on leima. Leimana on kolme kirjainta MLD, joista L on toisten kirjainten yläpuolella keskellä. Kopan läpimitta 18,6 mm; kaula 10,2 mm; kannan korkeus 3,6 mm; kanna leveys 6,7 mm; savukanava 2,1 mm. 1690-1710.
- LI002:002 Yksikkö M002. Liitupiippu, 1 kpl. Valkosavi. Simpukkapiippu, josta on jäljellä vain takasivu. Tässä lohkeessa on jäljellä vain osa kahdesta simpukkaharjanteesta. Simpukkaharjanteet ulottuvat kopan etupuolelta vain osittain piipun takapuolelle. Harjanteita reunustaa pienten pisteiden muosota reunus. Lisäksi takana piipun pinnassa kulkee ohuita viivoja. 1740-1900-.
- LI002:003 Yksikkö M002. Liitupiippu, 1 kpl. Valkosavi. Kuvioton piipun koppa, josta on jäljellä etusivu ja jalkaosaa. Kaulan läpimitta 12,0 mm; jalan pituus 5,0 mm; leveys 5,9 mm; varren paksuus 8,7 mm; savukanava 2,7 mm. 1740-1900-.
- LI002:004 Yksikkö M002. Liitupiippu, 1 kpl. Valkosavi. Liitupiipun koppa, josta on jäljellä jalkaosaa. Kopan etupuolella on ollut kuvio mutta se on raavittu pois. Jalan molemmin puolin on tähtikohokuvio. 1740-1900-.
- LI002:005 Yksikkö M002. Liitupiippu, 5 kpl. Valkosavi. Kopanlohkeita, joissa yhdessä on suun reunan ulkopuolella kolorantu. 1750-1900-.
- LI002:006 Yksikkö M002. Liitupiippu, 1 kpl. Valkosavi. Liitupiipun jalkaosaa, jossa on jonkin verran vartta. Piippua on ilmeisesti käytetty katkenneena, sillä varren katkenneen kohdan reuna on pyöristynyt. Kaulan läpimitta 12,8 mm; jalan pituus 4,2 mm; varren paksuus 9,8 mm; savukanava 2,0 mm. 1700-1900-.
- LI002:007 Yksikkö M002. Liitupiippu, 1 kpl. Valkosavi. Katkennut varsi, jossa on leimakuviointi. Leimassa kaksi kirjoitusosiota, joissa on havaittavissa kirjaimia. Näiden välissä on leimalla tehtyjä kolopainanteita. Varren paksuus 9,8 mm; savukanava 3,3 mm. 1600-1900-.
- LI002:008 Yksikkö M002. Liitupiippu, 3 kpl. Valkosavi. Varresta katkenneita suokappaleita. 1600-1900.
- LI003:001 Yksikkö M003. Liitupiippu, 1 kpl. Valkosavi. Piipun koppa on pakasti lohjennut. Piippu on 1600-luvun lopun kaksoiskartioinen piippu. Kanta on jatkoa kopan takapuolelle. Kannassa on leima, jossa on kärrynpyörä. Kannan leveys 6,3 mm; korkeus 3,3 mm; varren paksuus 8,9 mm; savukanava 2,3 mm. 1690-1710.
- LI003:002 Yksikkö M003. Liitupiippu, 1 kpl. Valkosavi. Varrenkatkelma, jossa on leimakuviointia. Kuviot ovat erittäin huonosti erottuvia. Varren paksuus 8,8 mm; savukanava 2,7 mm. 1600-1900.
- LI003:003 Yksikkö M003. Liitupiippu, 1 kpl. Valkosavi. Varrenkatkelma, jonka toisessa päässä on painannekuviointia. Varren paksuus 7,0 mm; savukanava 2,2 mm. 1660-1900.
- LI003:004 Yksikkö M003. Liitupiippu, 1 kpl. Valkosavi. Varrenkatkelma, jota on käytetty katkeamisen jälkeen. Toiseen päähän molemmille puolille on koverrettu kolot mahdollisesti hampaita varten piipun suussapitämistä varten. Varren paksuus 9,2 mm; savukanava 2,4 mm. 1600-1900.
- LI003:005 Yksikkö M003. Liitupiippu, 1 kpl. Valkosavi. Katkenneen varren suuosa. Pituus 91,0 mm; varren paksuus 4,7 - 7,9 mm; savukanava 2,3 mm. 1600-1900.
- LI003:006 Yksikkö M003. Liitupiippu, 1 kpl. Valkosavi. Englantilaismallinen liitupiipun koppa, josta on lohjennut paloja. 1660-1680.
- LI005:001 Yksikkö M005. Liitupiippu, 1 kpl. Valkosavi. Simpukkapiippu, jossa on kymmenen harjannetta. Yläpuolella on pystyviivojen vyö. Kopan pituus 49,8 mm; kaula 14,0 mm; jalan leveys 5,7 mm; korkeus 3,9 mm; varren paksuus 9,1 mm; savukanava 2,0 mm. 1740-1900.
- LI005:002 Yksikkö M005. Liitupiippu, 1 kpl. Valkosavi. Englantilaismallinen liitupiipun koppa, jonka toinen puoli on lohjennut. Kopassa on sen etupuolella kolmen kruunun leima. Jalan molemmilla sivuilla on kohokuviona tähti. Kaula 13,0 mm; jalan leveys 4,9 mm; korkeus 5,8 mm; varren paksuus 11,3 mm; savukanava 2,6 mm. 1740-1900.
- LI005:003 Yksikkö M005. Liitupiippu, 1 kpl. Valkosavi. Hollantilaismallinen liitupiipunkoppa, jonka suun ulkopuolella on koloreunus. Leima on raavittu pois. 1740-1800.
- LI005:004 Yksikkö M005. Liitupiippu, 1 kpl. Valkosavi. Kopan lohje, jonka suun ulkoreunassa on koloreunus. Lohje on kopan takapuolelta. 1740-1900.
- LI005:005 Yksikkö M005. Liitupiippu, 4 kpl. Valkosavi. Varsien katkenneita suuosia. 1600-1900.
- LI007:001 Yksikkö M007. Liitupiippu, 1 kpl. Valkosavi. Piipun kopasta on jäljellä alaosa ja osa etupuolesta. Kopan etupuolella on ympyräleima, jonka keskellä on kolme kruunua ja niiden alla kaksi kirjainta. Kirjaimet ovat ilmeisesti F ja R eli Fredricus Rex. Kaula 13,2 mm; jalan leveys 3,8 mm; korkeus 5,2 mm; varren paksuus 9,6 mm; savukanava 2,6 mm. 1720-1751.
- LI007:002 Yksikkö M007. Liitupiippu, 1 kpl. Valkosavi. Liitupiipun varren katkelmassa on tekstiä, jonka loppuosana on "CKHOLM". Alussa on lisäksi vielä kirjainhahmoja, joita voi ymmärtää kirjaimiksi AOHKN. 1720-1900.
- LI007:003 Yksikkö M007. Liitupiippu, 1 kpl. Valkosavi. Katkenneen varren suuosa. Paksuus 7,0 mm; savukanava 3,3 mm. 1600-1900.
- LI048:001 Yksikkö M048. Liitupiippu, 1 kpl. Valkosavi. Kaksoiskartionmuotoinen hollantilainen liitupiipun koppa, jossa on leveä jalka. Kannassa on viiltomerkit, jotka muodostavat ristin ja siitä kaksi erkanevaa haaraa. Kopan pituus 40,8 mm; läpimitta 22,0 mm; suun läpimitta 19,7 mm; pesän halkaisija 12,1 mm; kaula 16,2 mm; jalan korkeus 1,9 mm; leveys 14,0 mm; varren paksuus 10,4 mm; savukanava 2,7 mm. 1650-1680.
- LI048:002 Yksikkö M048. Liitupiippu, 1 kpl. Valkosavi. Kopan lohje. 1600-1900.
- LI048:003 Yksikkö M048. Liitupiippu, 1 kpl. Valkosavi. Varrenkatkelma, jossa on rengaskohokuvioita, jotka muodostavat ketjun varren ympäri. 1630-1670.
- LI048:004 Yksikkö M048. Liitupiippu, 1 kpl. Valkosavi. Liitupiipun varren katkelma, jossa on leimakuviointina liijavinosuunnikkaita. Varren paksuus 9,3 mm; savukanava 3,2 mm. 1600-1900.
- LI048:005 Yksikkö M048. Liitupiippu, 1 kpl. Valkosavi. Liitupiipun varren katkelma, jossa on kohouma. Varren paksuus 10,9 mm; savukanava 2,7 mm. 1600-1900.
- LI056:001 Yksikkö M056. Liitupiippu, 1 kpl. Valkosavi. Liitupiipun varren katkelma, jonka yläpuolella on varren molemmin puolin kohokuvioina neliterälehtisiä ja verholehdellisiä kukkia, joiden välissä kiemurtelee rönsyjä. Varren paksuus 10,0 mm; savukanava 3,0 mm. 1600-1900.
- LI056:002 Yksikkö M056. Liitupiippu, 1 kpl. Valkosavi. Liitupiipun varren katkelma, jonka yläpinnassa on kohokuvioina reunustava kaariviivasarja ja kuvion sisällä on kohopisteitä. Varren paksuus 8,6 mm; savukanava 3,3 mm. 1600-1900.

- LI056:003 Yksikkö M056. Liitupiippu, 1 kpl. Valkosavi. Liitupiipun varren katkelma, jossa on leimakuviointina rengaspainanteita ja pisteviivapainanteita. Varren paksuus 7,9 mm; savukanava 2,1 mm. 1600-1900.
- LI056:004 Yksikkö M056. Liitupiippu, 1 kpl. Valkosavi. Liitupiipun varren katkelmien suuosia, joista toinen on katkeamisen jälkeen ollut vielä käytössä. 1600-1900.
- LI063:001 Yksikkö M063. Liitupiippu, 1 kpl. Valkosavi. Liitupiipun varren katkelma, jossa on kohokuvioitu kukka-aihe. Varren paksuus 10,5 mm; savukanava 3,0 mm. 1600-1900.
- LI074:001 Yksikkö M074. Liitupiippu, 1 kpl. Valkosavi. Liitupiipun varren katkelma, jossa on painannekuviointia. Varren paksuus 8,8 mm; savukanava 2,7 mm. 1600-1900.
- LI084:001 Yksikkö M084. Liitupiippu, 1 kpl. Valkosavi. Hollantilaistyyppinen liitupiipun koppa, jonka kannassa on leimana leijona lautalla tai veneessä. Muodoltaan koppa on Ducon määritelmän mukainen malli 4, joiden valmistaminen alkoi 1740. Kopan pituus 47,4 mm; läpimitta 23,0 mm; suun läpimitta 22,9 mm; pesän halkaisija 17,8 mm; kaula 13,5 mm; jalan korkeus 6,4 mm; leveys 6,1 mm; varren paksuus 8,6 mm; savukanava 2,3 mm. 1740-1940.
- LI084:002 Yksikkö M084. Liitupiippu, 1 kpl. Valkosavi. Pieni hollantilaistyyppinen liitupiipun koppa, jossa on kantaleimana joutsen. Piippu on Ducon mallia 3 muodoltaan hoikka ovaali. Jalan oikealla sivulla on kohopiste. Kopan pituus 39,6 mm; läpimitta 18,6 mm; suun läpimitta 18,6 mm; pesän halkaisija 15,0 mm; kaula 10,3 mm; jalan korkeus 2,8 mm; leveys 6,1 mm; varren paksuus 7,3 mm; savukanava 2,1 mm. 1740-1760.
- LI084:003 Yksikkö M084. Liitupiippu, 1 kpl. Valkosavi. Liitupiipun koppa, josta on säilynyt vain alaosa. Kopan etupuolla on näkyvässä osassa leimasta. Piipun kaula 13,8 mm; jalan korkeus 5,0 mm; leveys 8,0 mm; varren paksuus 10,3 mm; savukanava 2,8 mm. 1700-1900.
- LI084:004 Yksikkö M084. Liitupiippu, 1 kpl. Valkosavi. Liitupiipun varren katkelma, jossa on yläpuolella liljavinoneliöleima. Varren paksuus 8,6 mm; savukanava 3,0 mm.
- LI089:001 Yksikkö M089. Liitupiippu, 1 kpl. Valkosavi. Liitupiipun koppa, jonka jalkaosa on lohjennut. Kopassa on kolme kohokruunua etupuolella. Kruunut ovat yksityiskohtaisia mutta kuluneita. Kopian läpimitta 25,4 mm; suun läpimitta 23,1 mm; pesän halkaisija 17,4 mm; savukanava 3,1 mm. 1740-1809.
- LI091:001 Yksikkö M091. Liitupiippu, 1 kpl. Valkosavi. Liitupiipun varren katkelma, jossa on kiertoleimakuviointi. Varren paksuus 9,4 mm; savukanava 2,7 mm. 1600-1900.
- LI091:002 Yksikkö M091. Liitupiippu, 1 kpl. Valkosavi. Liitupiipun varren katkelma, jossa on liljakuvioisia vinoneliöleimoja. Varren paksuus 9,7 mm; savukanava 2,7 mm. 1600-1900.
- LI100:001 Yksikkö M100. Liitupiippu, 1 kpl. Valkosavi. Liitupiipun kopan lohje, jossa näkyy osa simpukkakuviosta ja harjanteiden välissä on neljä kohopistettä. 1740-1900.
- LI109:001 Yksikkö M109. Liitupiippu, 1 kpl. Valkosavi. Liitupiipun varren katkelma, jossa on kiertoleimakuviointi. Leimassa on mahdollisesti myös tekstiä. Varren paksuus 7,7 mm; savukanava 2,5 mm. 1600-1900.
- LI142:001 Yksikkö M142. Liitupiippu, 5 kpl. Valkosavi. Liitupiipun koppa, jossa on etupuolella kohokuviona sydän, jonka päällä on kruunu. Näitä piippuja on neljä, joissa on käytetty hieman erityyppistä savea. Väritään savi on hieman oranssista, luonnonvalkoista ja harmaanvalkoista. Saumat on vedetty raspilla. 1740-1900.
- LI142:002 Yksikkö M142. Liitupiippu, 4 kpl. Valkosavi. Liitupiipun koppa, jossa on kolme kohokruunua etupuolella. Kruunut ovat yksityiskohtaisia ja hieman kuluneita. Yksi piipuista on kopan puolikas ja toinen on lohjennut pala. 1740-1809.
- LI142:003 Yksikkö M142. Liitupiippu, 1 kpl. Valkosavi. Liitupiipun koppa, jossa on yksi kohokruunu. Piippu on pieni ja siro. Kopan läpimitta 22,7 mm; suun läpimitta 21,6 mm; pesän halkaisija 14,7 mm; kaula 11,5 mm; savukanava 2,5 mm.
- LI142:004 Yksikkö M142. Liitupiippu, 2 kpl. Valkosavi. Liitupiipun koppa, jossa on simpukkakohokuviointi. Tässä simpukkapiipussa on kahdeksan harjannetta, joiden lovissa on iso piste. Tämän pisteen yläpuolella sitä ympäröi viisi pienempää pistettä, joista kaksi on yhteistä viereisten lovien kanssa. Toinen piipuista on kolmena kappaleena. 1740-1900.
- LI142:005 Yksikkö M142. Liitupiippu, 1 kpl. Valkosavi. Liitupiipun kopasta on jäljellä alaosa. Kannassa on leimana kuvio, jossa on ilmeisesti kaksi kolmiota kärjekkäin ja niiden vieressä on muita kuvioita, ilmeisesti kirjaimia. Kaula 3,6 mm; kannan korkeus 1,9 mm; leveys 8,6 mm. 1660-1700.
- LI142:006 Yksikkö M142. Liitupiippu, 1 kpl. Valkosavi. Liitupiipun koppa on kuutena palana. Piippu on simpukkapiippu, jossa on kahdeksan harjannetta. Harjanteiden välisissä lovissa on neljä kohopistettä. 1740-1900.
- LI142:007 Yksikkö M142. Liitupiippu, 2 kpl. Valkosavi. Ensimmäinen liitupiipun koppa on neljänä palana ja toisesta piipusta on vain osa kopasta. Piippu on simpukkapiippu, jossa on kahdeksan harjannetta. Harjanteiden välisissä lovissa on neljä kohopistettä. 1740-1900.
- LI142:008 Yksikkö M142. Liitupiippu, 1 kpl. Valkosavi. Liitupiippu on koppa kahtena osana. Piippu on simpukkapiippu, jossa on kahdeksan harjannetta. Harjanteiden yläpuolella kopan kiertää pystysuuntaisten kohoviivojen vyö. 1740-1900.
- LI142:009 Yksikkö M142. Liitupiippu, 11 kpl. Valkosavi. Liitupiipun kopan lohjenneita paloja erilaisista piipuista. 1700-1900.
- LI142:010 Yksikkö M142. Liitupiippu, 1 kpl. Valkosavi. Liitupiipun kopan pala, jossa on iso kohopiste. 1740-1900.
- LI142:011 Yksikkö M142. Liitupiippu, 1 kpl. Valkosavi. Liitupiipun koppa, joka kaartuu suorakulmaisesti ylöspäin. 1740-1950.
- LI142:012 Yksikkö M142. Liitupiippu, 1 kpl. Valkosavi. Liitupiipun jalkaosa, jonka saviaines on vaalean punaruskeaa. Savessa on ilmeisesti poltossa punertuvaa savea enemmän kuin tavallisesti liitupiipuissa. 1600-1900.
- LI142:013 Yksikkö M142. Liitupiippu, 1 kpl. Valkosavi. Simpukkapiipun jalkaosa. 1740-1900.
- LI142:014 Yksikkö M142. Liitupiippu, 1 kpl. Valkosavi. Liitupiipun jalkaosa, jossa on matala jalka. 1600-1900.
- LI142:015 Yksikkö M142. Liitupiippu, 1 kpl. Valkosavi. Liitupiipun jalkaosa, jossa jalan kanta on varrenpuolelta varren tasalla ja kannassa on leimasyvennys. 1600-1900.
- LI142:016 Yksikkö M142. Liitupiippu, 4 kpl. Valkosavi. Liitupiippujen jalkaosia, joissa on kuvioton jalka ja osa vartta. 1700-1900.
- LI142:017 Yksikkö M142. Liitupiippu, 2 kpl. Valkosavi. Mustuneita liitupiipun varsia samasta piipusta. 1600-1900.
- LI142:018 Yksikkö M142. Liitupiippu, 1 kpl. Valkosavi. Liitupiipun varren katkelma, jossa on teksti WETTERVIK. Varren paksuus 7,6 mm; savukanava 2,7 mm.
- LI142:019 Yksikkö M142. Liitupiippu, 3 kpl. Valkosavi. Liitupiipun katkenneiden varsien suosia. 1600-1900.
- LI142:020 Yksikkö M142. Liitupiippu, 2 kpl. Valkosavi. Liitupiipun varren katkelmia, joissa kiertoleimakuviointia. 1600-1900.
- LI142:021 Yksikkö M142. Liitupiippu, 1 kpl. Punasavi. Liitupiipun varren katkelma, jossa on valkosaviraita. Ilmeisesti piippu on valmistettu sekalaisesta savesta. Punaisen saven aines on karkeampaa kuin valkean saven. 1600-1900.

- LI142:022 Yksikkö M142. Liitupiippu, 1 kpl. Valkosavi. Kohokruunu kopanlohkeessa piipusta, jonka saviaines on läpimusta.
- LI167:001 Yksikkö M167. Liitupiippu, 1 kpl. Valkosavi. Liitupiipun koppa, josta on etupuolelta lohjennut pala. Kopan etupuolella on ollut kohosydän ja sen yläpuolella kruunu. Sydän on raavittu pois. 1740-1900.
- LI205:001 Yksikkö M205. Liitupiippu, 1 kpl. Valkosavi. Liitupiipun koppa, jossa on kohokruunu etupuolella. 1740-1900.
- LI206:001 Yksikkö M206. Liitupiippu, 1 kpl. Valkosavi. Liitupiipun kopan etupuolella kohokruunu. Piippu on pinnasta kellertävä. 1740-1900.
- LI206:002 Yksikkö M206. Liitupiippu, 2 kpl. Valkosavi. Liitupiipun kopan lohjenneita paloja. 1740-1900.
- LI209:001 Yksikkö M209. Liitupiippu, 1 kpl. Valkosavi. Liitupiipun varren katkelma, jossa on sormenjäljet. Varren paksuus 6,0 mm; savukanava 2,4 mm. 1600-1900.
- LI210:001 Yksikkö M210. Liitupiippu, 1 kpl. Valkosavi. Liitupiipun jalkaosa, jossa on kantaleima. Leimaaminen on epäonnistunut eikä kuvio ole selvä. Savi on kovaa ja kiiltävää. Kaula 14,3 mm; jalan korkeus 5,0 mm; leveys 6,0 mm; varren paksuus 8,2 mm; savukanava 2,3 mm. 1740-1900.
- LU005:001 Yksikkö M005. Luuesine, 1 kpl. . Luuluistin. Kärjessä kaksi sidereikää (toinen rikkonainen), kannassa yksi reikä. Yläpinnassa epämääräisesti veisteltyjä poikittaisia uurteita.
- LU060:001 Yksikkö M060. Luuesine, 1 kpl. . Veistelty, katkelmallinen putkiluu. Poikkileikkaus pyöreä, halkaisija 9 mm. Stratigrafian mukaan 1500-luku.
- LU068:001 Yksikkö M068. Luuesine, 1 kpl. . Kärkevä, katkelmallinen puikko. Kärkiosan yläpuolella varsi fasetoitu arpakuutioksi, jossa yhdellä sivulla silmäluuku 4, toisella 5, kolmannessa näkyy yksi silmä, neljäs sivu lohjennut pois. Stylus? Pituus 6mm, läpimitta paksuimmillaan 9 mm. Stratigrafian mukaan 1500-luku-1600-luvun alkupuoli?
- LU084:001 Yksikkö M084. Luuesine, 1 kpl. . Suorakulmainen luulevy, jossa on kaksinkertainen kehäura ja sen sisällä on kentässä seitsemän vinottaista kahden pidennetyt S-kirjaimen muodostamaa kuviota. Pituus 45,0 mm; leveys 16,0 mm.
- LU098:001 Yksikkö M098. Luuesine, 1 kpl. . Esine on ohut sarvilevy, joka on kuvioitu molemmilta puoliltaan. Yläpinnassa on kolmiomaisen palan reunoissa uraviiva. Esineen keskellä on reikä, jonka sivuitse kuviot asettuvat symmetrisesti. Kuviossa on aaltomaisia viivoja. Kuvio koostuu lehydkäparista. Reunan keskellä on laakea lovi. Reunat on sahattu. Alapinnassa on ristikkäisiä viiltoja.
- LU166:001 Yksikkö M166. Luuesine, 1 kpl. . Luupuikko, joka on toisesta päästä teroitettu. Pituus 110,0 mm; leveys 5,7 mm.
- LU228:001 Yksikkö M228. Luuesine, 1 kpl. . Katkelmallinen luuneula. Päässä rikkonainen reikä, kärki katkennut. Poikkileikkaus litteä. Stratigrafian perusteella 1500-luku?
- ME002:004 Yksikkö M002. Metalliesine, 1 kpl. . Saksien puolikas. Jäljellä silmukka ja toinen sääri.
- ME002:008 Yksikkö M002. Metalliesine, 1 kpl. . Lyijypuitteen pätkä. Stratigrafian perusteella 1700-luvun loppupuoli.
- ME003:002 Yksikkö M003. Metalliesine, 1 kpl. . Kinnasneula. Pituus 95 mm. Materiaali kuparisekoitetta? Stratigrafian perusteella 1700-luku.
- ME007:001 Yksikkö M007. Metalliesine, 1 kpl. . Pitkänomainen esine, jonka toinen pää taottu litteäksi. Pituus 130 mm, läpimitta 9 mm.
- ME010:001 Yksikkö M010. Metalliesine, 3 kpl. . Kolme lyijypuitteen palaa.
- ME010:002 Yksikkö M010. Puuesine, 14 kpl. . 14 Rautanaulaa. Joukossa 4 katkelmallista. Korroosion ja laastin peitossa.
- ME010:003 Yksikkö M010. Metalliesine, 1 kpl. . Katkelmallinen sinkilä. Korroosion ja laastin peitossa.
- ME010:004 Yksikkö M010. Metalliesine, 1 kpl. . Poikkileikkaukseltaan pyöreä, toiseen päähän kapeneva esine. Leveämpi pää on toisella. Pituus 39 mm, halkaisija 10-6 mm. Stratigrafian perusteella 1600-luvun loppupuoli.
- ME010:005 Yksikkö M010. Metalliesine, 1 kpl. . Pieni, epämääräinen metallilieriö, jonka toinen pää kapenee, leveä pää kovera.
- ME014:001 Yksikkö M014. Metalliesine, 1 kpl. . Pitkänomainen, taivutettu esine. Saranatapppi?
- ME015:001 Yksikkö M015. Metalliesine, 7 kpl. . Kannallisia nauloja.
- ME015:002 Yksikkö M015. Metalliesine, 1 kpl. . Pieni, pyöreä kiekko. Lyijyä? Läpimitta 14 mm, paksuus 4 mm. Stratigrafian perusteella 1700-luku.
- ME021:001 Yksikkö M021. Rautanaula, 2 kpl. . Kaksi rautanaulaa. Korroosioituneita.
- ME021:002 Yksikkö M021. Metalliesine, 1 kpl. . Veitsen terä. Pituus n. 8 mm, leveys 22/11 mm.
- ME022:001 Yksikkö M022. Rautanaula, 7 kpl. . 7 rautanaulaa. Korroosion ja laastin peitossa. Joukossa yksi katkelmallinen.
- ME023:001 Yksikkö M023. Metalliesine, 1 kpl. . Kolme rautanaulaa, joista yksi on kokonainen.
- ME023:002 Yksikkö M023. Metalliesine, 1 kpl. . Korroosion peittämä esineen katkelma. Litteä, alunpein kolmisakarainen? Jääkenkä? Stratigrafian perusteella 1700-luku.
- ME024:001 Yksikkö M024. Rautanaula, 4 kpl. . 4 rautanaulaa. Korroosioituneita. Yksi katkelmallinen.
- ME024:002 Yksikkö M024. Metalliesine, 1 kpl. . Pitkänomainen esine, toisesta päästä hieman leveämpi kuin toisesta. Molemmissa päissä silmukka. Pituus 145 mm, leveys 27-21 mm, paksuus 7 mm. Stratigrafian perusteella 1600-luku.
- ME026:001 Yksikkö M026. Rautanaula, 6 kpl. . Kuusi korroosioitunutta rautanaulaa.
- ME026:002 Yksikkö M026. Metalliesine, 1 kpl. . Pieni rengas. Ulkokehän läpimitta 17 mm, sisäkehän 10-8 mm. Stratigrafian mukaan 1600-luvun alkupuoli.
- ME027:001 Yksikkö M027. Rautanaula, 3 kpl. . Kolme rautanaulaa. Korroosioituneita. Yksi laastin peitossa, yksi korroosion ja maamassan peitossa, yksi katkelmallinen.
- ME027:002 Yksikkö M027. Rautanaula, 6 kpl. . Kuusi korroosioitunutta rautanaulaa.
- ME029:001 Yksikkö M029. Rautanaula, 15 kpl. . 15 rautanaulaa. Korroosioituneita, parissa kappaleessa kiinni kivi. Kolme katkelmallista. Kolme hevosenkengännäulaa.
- ME030:001 Yksikkö M030. Rautanaula, 3 kpl. . Kolme rautanaulaa, joista kaksi katkelmallista. Korroosioituneita.
- ME031:001 Yksikkö M031. Rautanaula, 2 kpl. . Kaksi korroosioitunutta rautanaulaa.
- ME032:001 Yksikkö M032. Rautanaula, 1 kpl. . Korroosioitunut rautanaula.
- ME037:001 Yksikkö M037. Rautanaula, 20 kpl. . Korroosioituneita. Joukossa kaksi hevosenkengännäulaa ja neljä katkelmallista.
- ME037:002 Yksikkö M037. Metalliesine, 1 kpl. . Litteän esineen katkelma, saranaraudan kiskosta?
- ME037:003 Yksikkö M037. Metalliesine, 1 kpl. . Poikkileikkaukseltaan litteä, pitkänomainen esine. Korroosion peitossa. Pituus 65

- mm, leveys 17 mm, paksuus 5mm.
- ME037:004 Yksikkö M037. Metalliesine, 1 kpl. . Litteän esineen katkelma. Esineen toinen pää leveämpi, sen kulumasta lähtee kapeampi uloke. Pituus 40 mm, leveys 15/7 mm, paksuus 2 mm.
- ME037:005 Yksikkö M037. Metalliesine, 1 kpl. . Litteän esineen katkelma. Mitat 25 x 23 x 3 mm.
- ME038:001 Yksikkö M038. Rautanaula, 5 kpl. . Viisi korroosioitunutta rautanaulaa. Joukossa yksi hevosenkengännaula ja kaksi katkelmallista.
- ME039:001 Yksikkö M039. Rautanaula, 12 kpl. . 12 korroosioitunutta rautanaulaa, joukossa yksi hevosenkengännaula ja neljä katkelmallista.
- ME040:001 Yksikkö M040. Rautanaula, 1 kpl. . Kuusi korroosioitunutta rautanaulaa, joukossa ainakin yksi katkelmallinen.
- ME041:001 Yksikkö M041. Rautakuona, 2 kpl. . Kaksi korroosioitunutta rautanaulaa, joista toinen katkelmallinen.
- ME043:001 Yksikkö M043. Rautanaula, 6 kpl. . Kuusi korroosioitunutta rautanaulaa, joukossa kaksi hevosenkengännaulaa.
- ME047:001 Yksikkö M047. Metalliesine, 1 kpl. . Litteän rautaesineen katkelma. Mahdollisesti saranaraudasta.
- ME047:002 Yksikkö M047. Rautanaula, 5 kpl. . Viisi korroosioitunutta rautanaulaa, joukossa ainakin kaksi katkelmallista.
- ME050:001 Yksikkö M050. Rautanaula, 3 kpl. . Kolme korroosioitunutta rautanaulaa.
- ME051:001 Yksikkö M051. Metalliesine, 6 kpl. . Lankanauvoja kolme kappaletta ja pieniä tukevia nauvoja kolme kappaletta.
- ME051:002 Yksikkö M051. Metalliesine, 1 kpl. .
- ME051:003 Yksikkö M051. Metalliesine, 1 kpl. . Veitsen terä. Vähän vartta jäljellä. Kärkiosa puuttuu. Leveys 16 mm.
- ME052:001 Yksikkö M052. Rautanaula, 2 kpl. . Kaksi korroosioitunutta rautanaulaa, toinen hevosenkengästä, toinen katkelmallinen.
- ME053:001 Yksikkö M053. Rautanaula, 2 kpl. . Kaksi korroosioitunutta rautanaulaa.
- ME054:001 Yksikkö M054. Metalliesine, 1 kpl. . Veitsen terä. Pituus 82 mm, leveys 16 mm.
- ME055:001 Yksikkö M055. Rautanaula, 6 kpl. . Kuusi korroosioitunutta rautanaulaa, joista kaksi katkelmallista.
- ME055:002 Yksikkö M055. Metalliesine, 1 kpl. . Veitsen terä. Mitat 118 x 29/9 x 3 mm.
- ME055:003 Yksikkö M055. Metalliesine, 1 kpl. . Taivutettu rautapellin pala.
- ME055:004 Yksikkö M055. Metalliesine, 1 kpl. . Litteän esineen katkelma, reunoissa loveuksia. Helasta? Mitat 48 x 15 x 2 mm.
- ME055:005 Yksikkö M055. Metalliesine, 1 kpl. . Piikki, mahdollisesti katkelmallinen neula. Pituus 35 mm, läpimitta 1.5 mm.
- ME056:001 Yksikkö M056. Metalliesine, 5 kpl. . Pitkiä nauvoja, joissa on leveä kanta.
- ME056:002 Yksikkö M056. Rautanaula, 7 kpl. . Lyhyitä leveäkantaisia nauvoja.
- ME056:003 Yksikkö M056. Metalliesine, 1 kpl. . Katkelmallinen rengas. Ulkokehän halkaisija n. 23 mm.
- ME056:004 Yksikkö M056. Metalliesine, 1 kpl. . Poikkileikkaukseltaan neliömäinen tappi, toisesta päästä litteämpi. Pituus 66 mm, poikkileikkaus 10 x 9 mm/ 10 x 5 mm.
- ME056:005 Yksikkö M056. Metalliesine, 1 kpl. . Korroosion peitossa oleva esine.
- ME058:001 Yksikkö M058. Rautanaula, 2 kpl. . Kaksi rautanaulaa, joista toinen katkelmallinen.
- ME059:001 Yksikkö M059. Rautanaula, 2 kpl. . Kaksi korroosioitunutta rautanaulaa.
- ME059:002 Yksikkö M059. Metalliesine, 1 kpl. . Korroosion peittämä, soikea, litteä esine. Mitat 35 x 17 x 10 mm.
- ME059:003 Yksikkö M059. Metalliesine, 1 kpl. . Pitkänomainen, poikkileikkaukseltaan pyöreä esineen katkelma. Pituus 40 mm, poikkileikkaus 13 mm.
- ME060:001 Yksikkö M060. Rautanaula, 9 kpl. . Yhdeksän korroosioitunutta rautanaulaa, joista yksi hevosenkengännaula ja yksi katkelmallinen.
- ME061:001 Yksikkö M061. Metalliesine, 1 kpl. . Pitkä leveäkantainen naula. Pituus 11,6 cm.
- ME061:002 Yksikkö M061. Rautanaula, 5 kpl. . Kolme naulaa, joissa on sivuittain pitkänomainen kanta.
- ME061:003 Yksikkö M061. Metalliesine, 1 kpl. . Pieni, litteä esineen katkelma. Pää pyöristetty, toisessa, katkelmallisessa päässä on mahdollisesti ollut kiinnityslovi. Mitat 25 x 14/12 x 2 mm.
- ME061:004 Yksikkö M061. Metalliesine, 1 kpl. . Pitkänomainen metalliesine. Poikkileikkaus litteähkö. Pituus 47 mm, poikkileikkaus 13 x 8 mm.
- ME063:001 Yksikkö M063. Rautanaula, 9 kpl. . Yhdeksän korroosioitunutta rautanaulaa, joista kaksi katkelmallista.
- ME064:001 Yksikkö M064. Rautanaula, 7 kpl. . Seitsemän korroosioitunutta rautanaulaa, joista kaksi katkelmallista.
- ME065:001 Yksikkö M065. Rautanaula, 2 kpl. . Kaksi rautanaulaa, joista toinen katkelmallinen.
- ME067:001 Yksikkö M067. Rautanaula, 1 kpl. . Korroosioitunut rautanaula.
- ME068:001 Yksikkö M068. Rautanaula, 2 kpl. . Kaksi korroosioitunutta rautanaulaa.
- ME070:001 Yksikkö M070. Rautanaula, 2 kpl. . Kaksi rautanaulaa, joista toinen korroosiomöykyn peitossa ja katkelmallinen.
- ME072:001 Yksikkö M072. Rautanaula, 1 kpl. . Pieni rautanaula.
- ME074:001 Yksikkö M074. Metalliesine, 1 kpl. . Silmukalle taivutettu rautavarras.
- ME074:002 Yksikkö M074. Metalliesine, 1 kpl. . Pätkä paksua rautavarrasta. Läpimitta 19 mm.
- ME074:003 Yksikkö M074. Metalliesine, 1 kpl. . Rautalevyn katkelma. Paksuus 2.5 mm.
- ME074:004 Yksikkö M074. Metalliesine, 1 kpl. . Korroosion peitossa oleva rautaesine, joka mahdollisesti toisesta päästään litteä, lapamainen. Mitat 43 26/15 x 19/8 mm.
- ME074:005 Yksikkö M074. Metalliesine, 1 kpl. . Korroosion ja laastin peitossa oleva kulumikas rautaesine. Mitat 34 x 25 x 22 cm.
- ME074:006 Yksikkö M074. Metalliesine, 1 kpl. . Korroosion peitossa oleva, poikkileikkaukseltaan pyöreähkö esineen katkelma, jonka sivussa litteä uloke. Mitat 43 x 26 x 17 mm.
- ME074:007 Yksikkö M074. Metalliesine, 1 kpl. . Pieni, litteä, neliönmuotoinen hela, jonka jokaisessa kulumassa pyöreä kiinnitysreikä, keskellä nelikulmainen reikä.
- ME074:008 Yksikkö M074. Metalliesine, 1 kpl. . Poikkileikkaukseltaan pyöreä lyjyvartaan katkelma. Läpimitta 6.5 mm.
- ME074:009 Yksikkö M074. Metalliesine, 1 kpl. . Litteän lyjyvartaan katkelma. Poikkileikkaus 5 x 2 mm.
- ME074:010 Yksikkö M074. Metalliesine, 1 kpl. . Litteä, pyöreä lyjylevy, jonka keskellä on reikä. Reunassa on pieni uloke.

- ME074:011 Yksikkö M074. Rautanaula, 43 kpl. . 43 korroosioitunutta rautanaulaa, joista yksi hevosenkengästä ja 18 katkelmallista.
- ME074:012 Yksikkö M074. Metalliesine, 1 kpl. . Pitkänomainen, litteä veitsen kahva, jonka toiseen, pyöristettyyn päähän on muotoiltu nipukka. Toinen pää katkelmallinen. Jäljellä kolme kiinnitysniittä ja puun jäänteitä? Mitat (140) x 17 x 2 mm.
- ME077:001 Yksikkö M077. Metalliesine, 1 kpl. . Kierteissauvaketju, joka on tehty 1,4 mm paksuisesta metallilangasta. Ketju koostuu kahdeksasta kierteissauvasta.
- ME077:002 Yksikkö M077. Rautanaula, 2 kpl. . Kaksi pientä naulaa, joista ainakin toinen katkelmallinen.
- ME083:001 Yksikkö M083. Metalliesine, 1 kpl. . Katkelmallinen, kärkevä, pieni esine, Kärjen yläpuolella levennys. Pituus 50 mm, läpimitta 12-6 mm.
- ME084:001 Yksikkö M084. Metalliesine, 1 kpl. . Siro soikeanmuotoinen solki, jonka päät on ulospäin kääntyneet spiraaliksi. Mahdollinen vyönsolki. Leveys 25,3 mm; paksuus 2,1 mm; kehän leveys 2,1 mm.
- ME084:002 Yksikkö M084. Rautanaula, 1 kpl. . Isokantainen jyrkävä naula. Kannan läpimitta 29,7 mm.
- ME084:003 Yksikkö M084. Rautanaula, 22 kpl. . Lyhyitä leveäkantaisia nautoja. Pituus alle 5 cm.
- ME084:004 Yksikkö M084. Rautanaula, 20 kpl. . Ohuita yli 5 cm pitkiä leveäkantaisia nautoja.
- ME084:005 Yksikkö M084. Rautanaula, 7 kpl. . Kapeita pienikantaisia nautoja, joiden pituus on 3-5 cm.
- ME084:006 Yksikkö M084. Rautanaula, 2 kpl. . Hevosenkenkänauloja.
- ME084:007 Yksikkö M084. Rautanaula, 31 kpl. . Katkenneita nautoja.
- ME084:008 Yksikkö M084. Metalliesine, 1 kpl. . Hevosenkengän puolikas.
- ME084:009 Yksikkö M084. Metalliesine, 1 kpl. . Soikea, litteä rengas. Mitat 60 x 23 x 4 mm.
- ME084:010 Yksikkö M084. Metalliesine, 1 kpl. . Poikkileikkaukseltaan nelikulmainen, hieman pitkänomainen esine. Yhdellä sivulla pyöreä, litteä uloke, toisella sivulla soikea uloke. Esineen mitat 60 x 28 x 21 mm.
- ME084:011 Yksikkö M084. Metalliesine, 1 kpl. . Veitsen kärjen katkelma. Leveys 13 mm.
- ME084:012 Yksikkö M084. Metalliesine, 1 kpl. . Litteän esineen katkelma, helasta?
- ME084:013 Yksikkö M084. Metalliesine, 1 kpl. . Pitkänomainen, käyrä, poikkileikkaukseltaan nelikulmainen esine, toisesta päästä litteä. Toisessa päässä paksunnos.
- ME084:014 Yksikkö M084. Metalliesine, 1 kpl. . Korroosiomöykyn sisällä oleva esine.
- ME084:015 Yksikkö M084. Metalliesine, 1 kpl. . Litteä esine, jossa kiinni maa-ainesta. Saranaraudan katkelma?
- ME084:016 Yksikkö M084. Metalliesine, 1 kpl. . Pieni silmukkamainen esineen katkelma. Silmukan leveys 9 mm.
- ME084:017 Yksikkö M084. Metalliesine, 1 kpl. . Rautapellin reuna, jossa taitos.
- ME084:018 Yksikkö M084. Metalliesine, 1 kpl. . Rautalankasykkyrä. Langan paksuus 1mm.
- ME084:019 Yksikkö M084. Rautanaula, 1 kpl. . Hevosenkenkänaula? Korroosion peittämä.
- ME084:020 Yksikkö M084. Rautanaula, 1 kpl. . Kannaton naula.
- ME086:001 Yksikkö M086. Rautanaula, 8 kpl. . Kuusi korroosioitunutta naulaa, joista yksi katkelmallinen.
- ME087:001 Yksikkö M087. Rautakuona, 26 kpl. . 26 naulaa korroosioitunutta, joista 11 katkelmallista.
- ME087:002 Yksikkö M087. Metalliesine, 1 kpl. . Korroosiomöykyn peittämä esine.
- ME089:001 Yksikkö M089. Metalliesine, 1 kpl. . Saksien katkelma. Jäljellä toinen silmä ja pahoin rikkoutunut osa säärtä.
- ME089:002 Yksikkö M089. Rautanaula, 26 kpl. . 26 korroosioitunutta naulaa, joista 7 katkelmallista.
- ME091:001 Yksikkö M091. Rautakuona, 33 kpl. . 33 korroosioitunutta naulaa, joista yksi hevosenkengästä ja 10 katkelmallista.
- ME091:002 Yksikkö M091. Metalliesine, 1 kpl. . Rautaisen putken suu, jossa on paksunnos. Esineestä jäljellä haljennut puolikas. Alkuperäinen halkaisija ollut n. 45 mm.
- ME091:003 Yksikkö M091. Metalliesine, 1 kpl. . Pienen veitsen terä. Pituus 54 mm, leveys 12 mm.
- ME091:004 Yksikkö M091. Metalliesine, 1 kpl. . Pienen veitsen terä? Pituus 52 mm, leveys 17 mm.
- ME091:005 Yksikkö M091. Metalliesine, 1 kpl. . Nelikulmisen soljen kehä, ei neulaa jäljellä. Mitat 44 x 41 x 8 mm.
- ME091:006 Yksikkö M091. Metalliesine, 1 kpl. . Rengas. Ulkokehän halkaisija 20 mm. Kehän paksuus 3 mm.
- ME091:007 Yksikkö M091. Metalliesine, 1 kpl. . Renkaaksi taivutettu pätkä nauhamaista rautaesineettä. Leveys 15 mm.
- ME091:008 Yksikkö M091. Metalliesine, 1 kpl. . Litteän, käyrän esineen katkelma, helasta?
- ME091:009 Yksikkö M091. Metalliesine, 1 kpl. . Litteän esineen katkelma, helasta? Esineessä kärkevä uloke.
- ME091:010 Yksikkö M091. Metalliesine, 1 kpl. . Litteän esineen katkelma. Mitat (23) x 13 x 2 mm.
- ME096:001 Yksikkö M096. Metalliesine, 1 kpl. . Korroosion peittämä, soikeahko, litteäähkö esine. Mitat 48 x 28 x 16 mm.
- ME097:001 Yksikkö M097. Rautakuona, 4 kpl. . Neljä korroosioitunutta naulaa.
- ME098:001 Yksikkö M098. Metalliesine, 1 kpl. . Ketju, jossa lenkki on taivutettu keskeltä hevosenkengän muotoiseksi ja päät on taivutettu alaspäin seuraavan lenkin hevosenkenkäkehän ympärille. Kehät on toiselta puolen koristeltu poikittaisin viivojen.
- ME098:002 Yksikkö M098. Rautanaula, 12 kpl. . 12 naulaa, joista yksi katkelmallinen.
- ME098:003 Yksikkö M098. Metalliesine, 1 kpl. . Korroosiomöykyn peitossa oleva esine.
- ME099:001 Yksikkö M099. Metalliesine, 1 kpl. . Luoti, jonka halkaisija on 18,0 mm.
- ME099:002 Yksikkö M099. Rautakuona, 1 kpl. . Korroosioitunut naula, katkennut kahtia.
- ME101:001 Yksikkö M101. Metalliesine, 1 kpl. . Puukko, jossa on ruoti. Pituus 14,5 cm; ruodin pituus 5,5 cm; terän leveys 22,2 mm.
- ME101:002 Yksikkö M101. Rautanaula, 5 kpl. . Viisi korroosioitunutta naulaa.
- ME102:001 Yksikkö M102. Rautanaula, 1 kpl. . Kolme korroosioitunutta naulaa, joista kaksi katkelmallista.
- ME103:001 Yksikkö M103. Metalliesine, 1 kpl. . Korroosioitunut, toisesta päästä litteä, toisesta päästään poikkileikkaukseltaan pyöreä rautaesine.
- ME104:001 Yksikkö M104. Rautanaula, 5 kpl. . Viisi korroosioitunutta naulaa, joista yksi hevosenkengästä ja kaksi katkelmallista.
- ME105:001 Yksikkö M105. Metalliesine, 1 kpl. . Saranaraudan katkelma. Leveys 33 mm.
- ME105:002 Yksikkö M105. Rautanaula, 15 kpl. . 15 naulaa, joista kolme katkelmallista.

- ME107:001 Yksikkö M107. Rautanaula, 31 kpl. . 31 naulaa, joista kolme hevosenkengästä ja kymmenen katkelmallista.
- ME107:002 Yksikkö M107. Metalliesine, 1 kpl. . Veitsen kärki. Pituus 83, leveys 18/6 mm.
- ME107:003 Yksikkö M107. Metalliesine, 1 kpl. . Litteän, kaarevan esineen katkelma, mahdollisesti leveäkehäisestä renkaasta, jonka halkaisija n. 55 mm. Kehän leveys 16 mm.
- ME108:001 Yksikkö M108. Metalliesine, 1 kpl. . Litteän rautaesineen katkelma, jonka pää muotoitu kolmikulmaiseksi. Mahdollisesti saranaraudasta.
- ME108:002 Yksikkö M108. Metalliesine, 1 kpl. . Korroosiomöykyn sisällä oleva metalliesine.
- ME108:003 Yksikkö M108. Rautanaula, 3 kpl. . Kolme naulaa, joista kaksi katkelmallista.
- ME109:001 Yksikkö M109. Rautanaula, 1 kpl. . Rautanaula.
- ME109:002 Yksikkö M109. Metalliesine, 1 kpl. . Rautamöykky. 99 x 80 x 55/50 mm.
- ME110:001 Yksikkö M110. Metalliesine, 1 kpl. . Kaksi korroosion peitossa olevaa naulaa toisissaan kiinni. Ainakin toisessa kookas kanta.
- ME111:001 Yksikkö M111. Rautanaula, 3 kpl. . Kolme korroosioitunutta rautanaulaa.
- ME111:002 Yksikkö M111. Metalliesine, 1 kpl. . Kehäsoljen katkelma. Nelikulmaisesta kehästä jäljellä kaksi sivua ja neulan kiinnitysrenkas.
- ME111:003 Yksikkö M111. Metalliesine, 1 kpl. . Litteähkö esine, jossa poikkileikkaukseltaan nelikulmainen uloke. 49 x 20 mm.
- ME111:004 Yksikkö M111. Metalliesine, 1 kpl. . Korroosion peitossa oleva esine.
- ME111:005 Yksikkö M111. Metalliesine, 1 kpl. . Korroosion peitossa oleva esine.
- ME113:001 Yksikkö M113. Rautakuona, 4 kpl. . Neljä korroosioitunutta naulaa, joista yksi katkelmallinen.
- ME115:001 Yksikkö M115. Metalliesine, 3 kpl. . Korroosion peitossa olevia nauvoja.
- ME118:001 Yksikkö M118. Rautanaula, 5 kpl. . Viisi naulaa, joista kolme katkelmallista.
- ME118:002 Yksikkö M118. Metalliesine, 1 kpl. . Korroosion peittämä, litteähkö, käyrä esine. Mitat 64 x 16 x 12 mm.
- ME118:003 Yksikkö M118. Metalliesine, 1 kpl. . Pieni rautapitoinen möykky, läpimitta 23/16 mm.
- ME119:001 Yksikkö M119. Rautanaula, 1 kpl. . Korroosioitunut naula.
- ME120:001 Yksikkö M120. Metalliesine, 1 kpl. . Kuparisekoitteesta valmistetun astian suun reunan pala. Suun halkaisija ollut n. 15 cm.
- ME120:002 Yksikkö M120. Metalliesine, 1 kpl. . Saranarauta, jonka päässä on koukku. Leveys 32/25 mm.
- ME120:003 Yksikkö M120. Rautanaula, 31 kpl. . 31 naulaa, joista 17 katkelmallista.
- ME120:004 Yksikkö M120. Metalliesine, 1 kpl. . Korroosiomöykky, jonka sisällä on mahdollisesti esine.
- ME120:005 Yksikkö M120. Metalliesine, 1 kpl. . Korroosiomöykky, jonka sisällä on mahdollisesti esine.
- ME120:006 Yksikkö M120. Metalliesine, 1 kpl. . Korroosiomöykky, jonka sisällä on mahdollisesti esine.
- ME120:007 Yksikkö M120. Metalliesine, 1 kpl. . Korroosiomöykky, jonka sisällä on mahdollisesti esine.
- ME120:008 Yksikkö M120. Metalliesine, 1 kpl. . Korroosiomöykky, jonka sisällä on mahdollisesti esine.
- ME120:009 Yksikkö M120. Metalliesine, 1 kpl. . Korroosiomöykky, jonka sisällä on mahdollisesti esine.
- ME120:010 Yksikkö M120. Metalliesine, 1 kpl. . Korroosiomöykky, jonka sisällä on mahdollisesti rautanaula.
- ME120:011 Yksikkö M120. Metalliesine, 1 kpl. . Korroosiomöykky, jonka sisällä on mahdollisesti esine.
- ME120:012 Yksikkö M120. Metalliesine, 1 kpl. . Korroosioitunut esine, mahdollisesti rautanaula, jonka kanta on taottu litteäksi. Hevosenkengästä?
- ME120:013 Yksikkö M120. Metalliesine, 1 kpl. . Litteä, kärkevä esine. Pituus 55 mm, leveys 8 mm, paksuus 3 mm.
- ME124:001 Yksikkö M124. Rautanaula, 2 kpl. . Kaksi pientä, korroosioitunutta naulan katkelmaa.
- ME124:002 Yksikkö M124. Metalliesine, 1 kpl. . Möykky sulanutta metallia tai esine korroosio/maamassan sisällä. Seassa kuparia.
- ME125:001 Yksikkö M125. Rautanaula, 2 kpl. . Kaksi korroosioitunutta naulaa, joista toinen katkelmallinen.
- ME128:001 Yksikkö M128. Rautanaula, 4 kpl. . Neljä korroosioitunutta naulaa.
- ME128:002 Yksikkö M128. Metalliesine, 1 kpl. . Saranaraudan katkelma. Korroosion peitossa. Mitat 54 x 20 x 5 mm.
- ME128:003 Yksikkö M128. Metalliesine, 1 kpl. . Saranaraudan katkelma? Korroosion peitossa. Mitat 65 x 21 x 4 mm.
- ME129:001 Yksikkö M129. Rautanaula, 2 kpl. . kaksi korroosioitunutta rautanaulaa, joista toinen hevosenkengästä.
- ME132:001 Yksikkö M132. Rautanaula, 2 kpl. . Kaksi korroosioitunutta naulaa.
- ME133:001 Yksikkö M133. Rautanaula, 1 kpl. . Pieni, korroosioitunut naula.
- ME137:001 Yksikkö M137. Rautanaula, 1 kpl. . Korroosioitunut naula.
- ME139:001 Yksikkö M139. Metalliesine, 1 kpl. . Kuparisekoittemetallinen nelikulmainen hela, jossa on toinen pää hieman leveämpi kuin toinen ja yksi sivu on kaareva. Koko 23,6 mm x 24,0 mm x 1,4 mm.
- ME139:002 Yksikkö M139. Rautanaula, 6 kpl. . Kuusi korroosioitunutta naulaa, joista kaksi katkelmallista.
- ME140:001 Yksikkö M140. Rautanaula, 6 kpl. . Seitsemän korroosioitunutta naulaa, joista kaksi katkelmallista.
- ME140:002 Yksikkö M140. Metalliesine, 1 kpl. . Korroosiomöykyn sisällä oleva esine.
- ME140:003 Yksikkö M140. Metalliesine, 1 kpl. . Korroosiomöykyn sisällä oleva esine.
- ME140:004 Yksikkö M140. Metalliesine, 1 kpl. . Pieni, litteä esineen katkelma.
- ME142:001 Yksikkö M142. Metalliesine, 1 kpl. . Rautapunnus. Yläosassa kiinnityssilmukka. Poikkileikkaus pyöreä, levenee alaspäin. Läpimitta 125 mm. Pituus 210 mm.
- ME142:002 Yksikkö M142. Metalliesine, 1 kpl. . Suhteellisen painava möykky, seassa kuparia. Sulanutta metallia. Stratigrafian perusteella 1700-luvun loppu - 1800-luvun alku.
- ME144:001 Yksikkö M144. Rautanaula, 2 kpl. .
- ME145:001 Yksikkö M145. Rautakuona, 6 kpl. . Kuusi korroosioitunutta naulaa, joista ainakin kolme katkelmallista.
- ME145:002 Yksikkö M145. Metalliesine, 1 kpl. . Pieni metallimöykky, seassa kuparia. Mitat: 30 x 21 x 14 mm.
- ME147:001 Yksikkö M147. Rautakuona, 10 kpl. . Kymmenen naulaa, joista yksi hevosenkengästä ja kaksi katkelmallista.
- ME147:002 Yksikkö M147. Metalliesine, 1 kpl. . Litteän esineen katkelma. Korroosion peitossa. Saranarauta tai veitsen terä?

- ME147:003 Yksikkö M147. Metalliesine, 1 kpl. . Pitkänomainen, päästä taivutettu esine. Korroosion peitossa. Suorasta päästään litteähkö. Mitat n. 57 x 14 x 8 mm.
- ME147:004 Yksikkö M147. Metalliesine, 1 kpl. . Pieni, litteä esine. Toisessa päässä "varsi", joka päättyy lapamaiseen osaan. Mitat 48 x 11/5 x 3 mm.
- ME149:001 Yksikkö M149. Rautanaula, 1 kpl. . Kolme korroosioitunutta naulaa, joista yksi katkelmallinen.
- ME149:002 Yksikkö M149. Metalliesine, 1 kpl. . Korroosion ja maa-aineksen sekainen möykky, sisällä mahdollisesti rautaesine.
- ME149:003 Yksikkö M149. Metalliesine, 1 kpl. . Litteä, toiseen päähän kapeneva esineen katkelma. Pituus 32 mm, leveys 14/7 mm.
- ME149:004 Yksikkö M149. Metalliesine, 1 kpl. . Pieni rautapitoinen, ruosteinen möykky.
- ME151:001 Yksikkö M151. Rautanaula, 1 kpl. . Korroosioitunut naula.
- ME153:001 Yksikkö M153. Metalliesine, 1 kpl. . Veitsen terän pituus 126,4 mm.
- ME153:002 Yksikkö M153. Rautanaula, 17 kpl. . 17 korroosioitunutta naulaa, joista kaksi hevosenkengästä ja kolme katkelmallista.
- ME153:003 Yksikkö M153. Metalliesine, 1 kpl. . Pitkänomainen, poikkileikkaukseltaan litteähkö esineen katkelma. Pituus 44 mm, leveys 11 mm, paksuus 7 mm..
- ME153:004 Yksikkö M153. Metalliesine, 1 kpl. . Litteä, soikea korroosion peittävä esine. Mitat 33 x 15 x 8 mm.
- ME153:005 Yksikkö M153. Metalliesine, 1 kpl. . Veitsen terä. Pituus 80, leveys 15/6 mm.
- ME153:006 Yksikkö M153. Metalliesine, 1 kpl. . Korroosiomöykyn sisällä oleva esine., mahdollisesti naulan kanta?
- ME154:001 Yksikkö M154. Rautanaula, 13 kpl. .
- ME154:002 Yksikkö M154. Metalliesine, 2 kpl. . Haljennut korroosiomöykky, jonka sisällä jäänteitä pyöreästä esineestä, jonka keskellä on jäänteitä vartaasta. Möykyn läpimitta 35 mm, keskellä olevan vartaan läpimitta 5 mm.
- ME154:003 Yksikkö M154. Metalliesine, 1 kpl. . Korroosiomöykky, jonka sisällä on mahdollisesti esine.
- ME154:004 Yksikkö M154. Metalliesine, 1 kpl. . Korroosiomöykky, jonka sisällä on mahdollisesti esine.
- ME154:005 Yksikkö M154. Metalliesine, 1 kpl. . Pieni rautapitoinen möykky.
- ME155:001 Yksikkö M155. Rautakuona, 2 kpl. . Kaksi korroosioitunutta naulaa.
- ME155:002 Yksikkö M155. Metalliesine, 1 kpl. . Litteä, nelikulmainen esine. Korroosion peitossa. Mitat 2.8 x 2.4 mm.
- ME156:001 Yksikkö M156. Metalliesine, 2 kpl. . Kookas, kiertolukon avain. Katkennut kahtia silmukan alta. Silmukka soikea.
- ME156:002 Yksikkö M156. Metalliesine, 1 kpl. . Rautaesine korroosiomöykyn sisällä.
- ME156:003 Yksikkö M156. Rautakuona, 22 kpl. . 22 korroosioitunutta naulaa, joista ainakin seitsemän katkelmallista.
- ME157:001 Yksikkö M157. Rautanaula, 1 kpl. . Kaksi naulaa, joista toinen hevosenkengästä, toinen katkelmallinen.
- ME158:001 Yksikkö M158. Metalliesine, 1 kpl. . Korroosiomöykyn peitossa oleva esine.
- ME158:002 Yksikkö M158. Metalliesine, 1 kpl. . Korroosiomöykyn peitossa oleva esine.
- ME158:003 Yksikkö M158. Metalliesine, 1 kpl. . Korroosiomöykyn peitossa oleva esine.
- ME159:001 Yksikkö M159. Metalliesine, 3 kpl. . Hela, joka on taitettu. Helassa on reikä.
- ME159:002 Yksikkö M159. Rautanaula, 8 kpl. . Kahdeksan naulaa, joista seitsemän korroosioitunutta, kaksi hevosenkengästä ja yksi katkelmallinen.
- ME161:001 Yksikkö M161. Rautakuona, 3 kpl. . Kolme palanutta naulaa, joissa kiinni maa-ainesta. Yksi katkelmallinen.
- ME161:002 Yksikkö M161. Metalliesine, 2 kpl. . Palanut, ontto, pitkänomainen esine, josta irronnut pala. Pinta punainen. Veitsen kahva? Kaivon täyttökerroksen mukaan 1700-luvun loppu - 1800-luvun alku.
- ME162:001 Yksikkö M162. Rautanaula, 2 kpl. . Kaksi korroosioitunutta naulaa, joista toinen katkelmallinen.
- ME166:001 Yksikkö M166. Rautanaula, 4 kpl. . Neljä korroosioitunutta naulaa.
- ME167:001 Yksikkö M167. Metalliesine, 1 kpl. . Saranaraudan katkelma. Leveys 19 mm.
- ME167:002 Yksikkö M167. Metalliesine, 1 kpl. . Saranaraudan katkelma. Toisessa päässä on rikkoutunut kiinnitysreikä. Leveys 45 mm.
- ME167:003 Yksikkö M167. Metalliesine, 1 kpl. . Saranaraudan katkelma. Toisessa päässä rikkoutunut kiinnitysreikä. Leveys 43 mm.
- ME167:004 Yksikkö M167. Metalliesine, 1 kpl. . Veitsen terä. Pituus 115 mm, leveys 22/13 mm.
- ME167:005 Yksikkö M167. Metalliesine, 3 kpl. . Rautapellistä tehdyn suppilomaisen, rei'itetyn esineen seinämää, putkea ja siiviläosaa. Mahdollisesti kastelukannusta?
- ME167:006 Yksikkö M167. Metalliesine, 1 kpl. . Puukko, jossa on messinkihela. Kahva on puuta ja sen päässä on koristeniitti. Terän hamara taittuu hieman alaspäin 3 cm päässä kahvasta. Teräpuoli on suhteellisen suora ja kaartuu ylöspäin vasta kärjessä. Terässä on mahdollinen sepän leima. Pituus 19,5 cm. Terän paksuus 3,6 mm.
- ME167:007 Yksikkö M167. Rautanaula, 7 kpl. .
- ME167:008 Yksikkö M167. Rautanaula, 1 kpl. . Kookas, kannaton naula. Kaivon täyttökerroksen perusteella 1700-luvun loppu - 1800-luvun alku.
- ME168:001 Yksikkö M168. Rautanaula, 6 kpl. . Kuusi korroosioitunutta naulaa, joista kaksi katkelmallista.
- ME170:001 Yksikkö M170. Rautanaula, 3 kpl. . Kolme naulaa.
- ME175:001 Yksikkö M175. Rautanaula, 5 kpl. . Viisi naulaa, joista kaksi katkelmallista.
- ME176:001 Yksikkö M176. Rautanaula, 9 kpl. . Yhdeksän korroosioitunutta naulaa, joista kolme katkelmallista.
- ME176:002 Yksikkö M176. Metalliesine, 1 kpl. . Hevosen jäähokki. Kolme piikkiä ja kiinnityslovi.
- ME177:001 Yksikkö M177. Rautanaula, 2 kpl. . Kaksi korroosioitunutta naulaa.
- ME177:002 Yksikkö M177. Metalliesine, 1 kpl. . Litteän, kärkevän, taivutetun esineen katkelma. Levein kohta 8 mm.
- ME180:001 Yksikkö M180. Rautanaula, 4 kpl. . Neljä naulaa, joista yksi katkelmallinen.
- ME181:001 Yksikkö M180. Rautanaula, 5 kpl. . Viisi korroosioitunutta naulaa, joista kaksi korroosioitunutta.
- ME183:001 Yksikkö M183. Metalliesine, 2 kpl. . Tunnistamattomia rautaesineen katkelmia.
- ME183:002 Yksikkö M183. Rautanaula, 13 kpl. . 13 naulaa korroosioitunutta, joista kuusi katkelmallista.

ME184:001	Yksikkö M184. Metalliesine, 1 kpl. . Poikkileikkaukseltaan pyöreä rautavarras. Esineen toinen pää korroosiomöykyn peitossa. Pituus 160 mm, läpimitta 10 mm.
ME184:002	Yksikkö M184. Rautanaula, 13 kpl. . 13 korroosioitunutta naulaa.
ME186:001	Yksikkö M186. Rautanaula, 3 kpl. . Kolme korroosioitunutta naulaa.
ME192:001	Yksikkö M192. Rautanaula, 1 kpl. . Korroosioitunut naula.
ME193:001	Yksikkö M193. Rautanaula, 1 kpl. . Korroosioitunut naulan katkelma.
ME194:001	Yksikkö M194. Rautanaula, 14 kpl. . 14 korroosioitunutta naulaa, joista kolme katkelmallista.
ME194:002	Yksikkö M194. Metalliesine, 1 kpl. . Rengassolki. Neula kiinni ehässä. Halkaisija 39 mm. Stratigrafian perusteella 1700-luvun loppu - 1800-luvun alku.
ME194:003	Yksikkö M194. Metalliesine, 1 kpl. . Ikkunan saranarauta. Katkelmallinen kisko, jonka sivussa kiinni silmus. Stratigrafian mukaan 1800-luvun alku.
ME197:001	Yksikkö M197. Rautanaula, 5 kpl. . Viisi naulaa, joista yksi katkelmallinen.
ME199:001	Yksikkö M199. Rautanaula, 6 kpl. . Kuusi korroosion peittämää naulaa, joista kaksi hevosenkengästä.
ME201:001	Yksikkö M201. Rautakuona, 4 kpl. . 4 korroosioitunutta naulaa.
ME205:001	Yksikkö M205. Rautanaula, 11 kpl. . 11 korroosion peitossa olevaa naulaa, joista ainakin kaksi katkelmallista.
ME205:002	Yksikkö M205. Metalliesine, 1 kpl. . Saranatappi, jossa tuki. Stratigrafian ja löytökontekstin perusteella 1700-luvun loppu - 1800-luvun alku.
ME206:001	Yksikkö M206. Rautanaula, 31 kpl. . 31 korroosioitunutta naulaa, joista ainakin viisi katkelmallista.
ME207:001	Yksikkö M207. Rautanaula, 3 kpl. . Kolme korroosioitunutta naulaa.
ME210:001	Yksikkö M210. Rautanaula, 10 kpl. . 10 korroosioitunutta naulaa, pinnassa kiinni maa-ainesta, kahdessa kiinni lasinpala. Joukossa ainakin kolme katkelmallista.
ME210:002	Yksikkö M210. Metalliesine, 1 kpl. . R065B:stä tynnyristä talteen otettu vanteen katkelma. Leveys 38 mm. Stratigrafian perusteella 1700-luvun loppu-1800-luvun alku.
ME212:001	Yksikkö M212. Rautanaula, 5 kpl. . Viisi naulaa, joista yksi katkelmallinen.
ME213:001	Yksikkö M213. Rautanaula, 3 kpl. . Kolme naulaa, joista ainakin yksi katkelmallinen.
ME214:001	Yksikkö M214. Rautanaula, 4 kpl. . Neljä korroosion peitossa olevaa naulaa.
ME216:001	Yksikkö M216. Rautanaula, 1 kpl. . Korroosioitunut naula.
ME217:001	Yksikkö M217. Rautanaula, 2 kpl. . Kaksi naulaa.
ME219:001	Yksikkö M219. Rautanaula, 9 kpl. . Yhdeksän korroosion peitossa olevaa naulaa, joista ainakin kolme katkelmallista.
ME222:001	Yksikkö M222. Rautanaula, 1 kpl. . Korroosioitunut naula.
ME225:001	Yksikkö M225. Rautanaula, 2 kpl. . Kaksi korroosioitunutta naulaa.
ME228:001	Yksikkö M228. Metalliesine, 1 kpl. . Katkelma oluthanasta, jonka kiertimen lehti on ollut kolmireikäinen. Esine katkennut kahden alimman reiän puolivälistä. 1500-luvun loppu - 1600-luvun alku
ME228:002	Yksikkö M228. Rautanaula, 1 kpl. . Korroosioitunut naula.
NA001:001	Yksikkö M001. Nahkakenkä, 1 kpl. . Varsikengän varsi, jossa on seitsemän reikäparia. Stratigrafian mukaan aikaisintaan 1300-luvun lopulta.
NA001:002	Yksikkö M001. Nahkakenkä, 1 kpl. . Pala kengän kantapäätä, jossa ompeleen reikiä. Stratigrafian mukaan aikaisintaan 1300-luvun lopulta.
NA001:003	Yksikkö M001. Nahkajäte, 6 kpl. . Leikkuujätettä. Stratigrafian mukaan aikaisintaan 1300-luvun lopulta.
NA001:004	Yksikkö M001. Nahkajäte, 4 kpl. . Nahanriekaleita. Stratigrafian mukaan aikaisintaan 1300-luvun lopulta.
NA026:001	Yksikkö M026. Nahkajäte, 6 kpl. . Nahan riekaleita. Stratigrafian mukaan 1600-luvun alkupuoli.
NA037:001	Yksikkö M037. Nahkakenkä, 1 kpl. . Kengän anturan reunapala, jossa on juuri ja juuri nähtävissä muutamia ommelreikiä.
NA037:002	Yksikkö M037. Nahkajäte, 1 kpl. . Nahan riekale. Stratigrafian perusteella 1500-luku-1600-luvun alkupuoli.
NA052:001	Yksikkö M052. Nahkaesine, 1 kpl. . Nahan riekale. Stratigrafian mukaan 1500-luku.
NA067:001	Yksikkö M067. Nahkajäte, 6 kpl. . Nahan riekaleita. Stratigrafian mukaan 1500-luvulta.
NA070:001	Yksikkö M070. Nahkajäte, 1 kpl. . Nahan riekale. Stratigrafian mukaan 1500-luku.
NA075:001	Yksikkö M037. Nahkakenkä, 1 kpl. . Kaksikerroksinen anturan kärkiosa, jonka pohjassa on iso reikä. Anturassa on muutamia metallinauloja-/niittejä.
NA084:001	Yksikkö M169. Nahkajäte, 4 kpl. . Nahankappaleita, joissa ei näy leikkuupintoja.
NA098:001	Yksikkö M037. Nahkakenkä, 12 kpl. . Hajonneen kengän tai kenkien anturanpaloja ja ommelriekaleita. Paloissa on useanlaisia ommelkuvioita. Osa paloista on paksuja ja osa hyvin ohuita.
NA098:002	Yksikkö M037. Nahkajäte, 5 kpl. . Nahan leikkuujätettä ja mahdollinen vahvikepala.
NA098:003	Yksikkö M098. Nahkakenkä, 6 kpl. . Anturanpaloja, joissa osassa on ompeletta. Osa paloista on holvikaaresta.
NA098:004	Yksikkö M098. Nahkakenkä, 3 kpl. . Kengän takakappale, jossa on ommelreikiä, ja kaksi pienempää riekaleita.
NA108:001	Yksikkö M108. Nahkakenkä, 1 kpl. . Kengän päällysnahka, jossa on ommelsaumaa.
NA153:001	Yksikkö M153. Nahkakenkä, 1 kpl. . Anturankappale, jonka reunassa on ommelta.
NA167:001	Yksikkö M167. Nahkakenkä, 1 kpl. . Nahkakenkä ja kengänosia, jotka kaikki ovat ilmeisesti samasta kengästä. Kengässä on käytetty myös tuohta.
NA167:002	Yksikkö M167. Nahkakenkä, 4 kpl. . Nahkakengän antura ja etukappaleen päällysnahka, jossa on rei'itetty etumus. Avoalueen yli kulkee nahkakelekkaita, joiden päällä on lävet nyöriä varten. Anturassa on naulanreiät. Kengän pituus 355,0 mm.
NA169:001	Yksikkö M169. Nahkakenkä, 10 kpl. . Ommelnahoja kenkien saumoista.
NA169:002	Yksikkö M169. Nahkakenkä, 2 kpl. . Kaksi kengän päällysnahkaa, joiden reunassa on ompeleet.
NA169:003	Yksikkö M169. Nahkakenkä, 1 kpl. . Anturanpala, jossa on naulanreikiä.
NA169:004	Yksikkö M169. Nahkajäte, 3 kpl. . Nahan leikkuujätettä.

PI002:001	Yksikkö M002. Pii, 2 kpl. . Tuluspii.
PI015:001	Yksikkö M015. Pii, 1 kpl. . Tuluspii.
PI029:001	Yksikkö M029. Pii, 1 kpl. . Tuluspii.
PI062:001	Yksikkö M062. Pii, 1 kpl. . Tuluspii.
PI086:001	Yksikkö M086. Pii, 1 kpl. . Tuluspii.
PI113:001	Yksikkö M113. Pii, 1 kpl. . Tuluspii.
PI142:001	Yksikkö M142. Pii, 1 kpl. . Tuluspii. Nelikulmainen, ruskeanharmaata piitä.
PU000:001	Yksikkö M000. Puuesine, 1 kpl. . Sileäpintainen astia, josta oli jäljellä reunat ja astian kokoon nähden ohut kahva. Astian pinnassa oli todennäköisesti savesta peräisin olevaa ruostetta. Hajonnut useaksi palaseksi. Pohja puuttui löydettyessä. 2030+-25BP (Poz-1843 ja Poz-1844)
PU001:001	Yksikkö M001. Puuastia, 1 kpl. . Kimpivadin kimpä. Tehty kuusesta. Kaksi sideuraa ja sisäpinnassa pohjan ura. Stratigrafian mukaan aikaisintaan 1300-luvun lopulta.
PU001:002	Yksikkö M001. Puuastia, 2 kpl. . Kimpivadin kimmien katkelmia. Isosyisestä puusta (männystä?). Palaset todennäköisesti samasta astiasta. Ulkopinnassa kaksi heikosti näkyvää sideuraa. Voimakas pohjaura sisäpinnassa. Stratigrafian mukaan aikaisintaan 1300-luvun lopulta.
PU001:003	Yksikkö M001. Puuastia, 1 kpl. . Kimpivadin kimmien katkelma. Kaksi sideuraa, sisäpinnassa heikosti näkyvä pohjaura. Stratigrafian mukaan aikaisintaan 1300-luvun lopulta.
PU031:001	Yksikkö M031. Puuesine, 1 kpl. . Värttinän kehrä. Halkaisija 53-47 mm, reiän halkaisija 12 mm. Stratigrafian perusteella 1600-luku.
PU059:001	Yksikkö M059. Puuesine, 1 kpl. . Puinen ripustuskoukku. Seinään kiinnitettävän osan pituus 245 mm, leveys 29 mm. Stratigrafian mukaan 1500-luku.
PU089:001	Yksikkö M089. Puuastia, 1 kpl. . Tynnyrin kimmien katkelma. Reunassa ura, reuna uran vierestä murtunut. Leveys 116 mm. Paksuus 16 mm.
PU089:002	Yksikkö M089. Puuastia, 1 kpl. . Tynnyrin kimmien katkelma. Leveys 130 mm. Jäljellä reuna ja pohjan kiinnitysura. Paksuus 17 mm.
PU089:003	Yksikkö M089. Puuastia, 1 kpl. . Tynnyrin kimmien katkelma. Haljennut pala. Paksuus 19 mm.
PU098:001	Yksikkö M098. Puuesine, 1 kpl. . Vannas, jossa on pykälä sisäpuolella. Paksuus 8,0 mm; pituus 37,0 mm.
PU098:002	Yksikkö M098. Puuesine, kpl. . Kolmelta sivulta suora, kärjestä pyöreäksi veistetty puutappi. Pituus 225 mm, läpimitta 15 x 20 mm.
PU098:003	Yksikkö M098. Puuesine, 1 kpl. . Puutapin katkennut haljakas, jonka toisessa päässä veistetty poikittaisura. Pituus 200 mm, suurin läpimitta 22 mm.
PU098:004	Yksikkö M098. Puuesine, 1 kpl. . Oksainen patkä tynnyrin kimmestä. Pituus 190 mm, leveys 11 mm.
PU098:005	Yksikkö M098. Puuesine, 1 kpl. . Patkä tynnyrin kimppeä. Pituus 150 mm, leveys 18-15 mm.
PU100:001	Yksikkö M100. Puuesine, 2 kpl. . Kaksi veistettyä puunkappaletta, ilmeisesti samasta esineestä. Kummassakin keskellä halkaisijaltaan 32 mm kokoinen, porattu reikä. Kummanikin esineen molemmissa, katkenneissa päissä myös reiän osa. Tehty halkaistusta puusta. Alun perin lienee kyseessä ollut pitkänomainen puuesine, jossa rivissä reikiä. Esineen säilyneen osan leveys 61-54 mm, paksuus 31-21 mm. 1700-luvun loppupuoli-1800-luvun alkupuoli. Ajoitus kaivon täyttökerroksen mukaan.
PU100:002	Yksikkö M100. Puuesine, 1 kpl. . Halkaistusta puusta tehdyn esineen katkelma, jonka keskellä porattu, halkaisijaltaan 17 mm kokoinen reikä. Toinen pää tasainen, toinen katkennut. Katkenneessa päässä veistetty lovi. Esineen leveys 50 mm, paksuus 23 mm. 1700-luvun loppupuoli-1800-luvun alkupuoli. Ajoitus kaivon täyttökerroksen mukaan.
PU100:003	Yksikkö M100. Puuesine, 1 kpl. . Puusta veistetty pyöreälinjainen, toisesta päästä kavennettu tappi. Poikkileikkaus pyöreä. Läpimitta 52-41 mm, pituus 152 mm. 1700-luvun loppupuoli-1800-luvun alkupuoli. Ajoitus kaivon täyttökerroksen mukaan.
PU100:004	Yksikkö M100. Puuesine, 9 kpl. . Puisen tynnyrin kimpä ja sidevanne. Huonokuntoisia. Kuusi eheämpää, yksi katkelmallinen ja yksi pieni lohje. Seitsemässä on toisessa päässä pohjan kiinnitysura jäljellä. Ehyempien kimpien pituus on 800 mm, leveys 130 mm ja paksuus 10 mm. Kiinnitysuran leveys on 2 mm. Sidevanteen leveys 25 mm. Vitsas on toisesta päästään katkennut. Tynnyrin halkaisija on vanteen pituudesta päätellen ollut n. 46 mm. 1700-luvun loppupuoli-1800-luvun alkupuoli. Ajoitus kaivon täyttökerroksen mukaan.
PU100:005	Yksikkö M100. Puuesine, 2 kpl. . Tynnyrin pohjan osia, joiden reunat on viistottu. Paksuus 14,7 mm, levein kohta 450,0 mm.
PU100:006	Yksikkö M100. Puuesine, 1 kpl. . Tynnyrin vanne, jonka toisessa päässä on lukituspykälä. Pituus 53 cm, leveys 19,6 mm.
PU100:007	Yksikkö M100. Puuesine, 1 kpl. . Puu, joka on suorakulmainen. Puu litistyy päistään ja kaartuu hieman. Puussa on kahdeksan reikää tasavälein, joissa osassa on puutappi vielä paikallaan. Pituus 65,5 cm; leveys 4,0 cm; reikien halkaisija 12,5 mm.
PU100:008	Yksikkö M100. Puuesine, 4 kpl. . Tynnyrin kimpä. Pituus 71 cm; leveys 13,5 cm; paksuus 1,8 cm; pohjauran leveys 4 mm, jonka yläreuna on 2,5 cm alapäästä.
PU100:009	Yksikkö M100. Puuesine, 1 kpl. . Kaksi kimppeä, jotka on sidottu toisiinsa kiinni tuohisiisnalla. Isomman kappaleen kylki on mahdollisesti lovettu, sillä siinä on koloja tasaisin välein. Limittyvien päiden syrjä on viistetty. Kyseessä on mahdollinen reunan korotus.
PU100:010	Yksikkö M100. Puuesine, 1 kpl. . Puu on kaareva ja tasapaksu leikkaukseltaan suorakulmainen. Paksuus 40,5 mm; leveys 47,5 mm. Puun läpi on kaksi pyörityvän suorakulmaista tappireikää, joista toisesta on vain toinen pää ja toinen hieman laajemmin säilynyt. Reiät on tehty sisäkaaren ja ulkokaaren läpi. Toisessa reiässä on vielä tapin jäännöksiä ja tapin läpi on lyöty rautanauha. Mahdollisesti kyseessä on kärrynratas.
PU100:011	Yksikkö M100. Puuesine, 1 kpl. . Hiiltynyt pyöreähkö puu, jossa toisessa päässä on lovi toisella puolella. Puun lovettomalla puolella on seitsemän naulaa tai naulan reikää. Paksuus 61,0 mm; leveys 71,0 mm.
PU100:012	Yksikkö M100. Puuesine, 1 kpl. . Puu, joka on toiselta puolelta kupera ja toiselta suora. Puussa on kolme suorakulmaista tappireikää, joissa on vielä tapit. Puuhun on lyöty myös nauvoja. Paksuus 55,5 mm; leveys 83,3 mm.

- PU100:013 Yksikkö M100. Puuesine, 1 kpl. . Hiiltynyt leikkaukseltaan puolipyöreä puu, jossa on kaksi tappia, ja yksi iso epämääräinen reikä sekä naulanreikä. Paksuus 48,6 mm; leveys 72,5 mm.
- PU100:014 Yksikkö M100. Puuesine, 1 kpl. . Kaksi puunkappaletta, joissa on porattuja reikiä. Paksuus 22,3 mm/19,8 mm; leveys 46,4 mm/65,0 mm; reiän halkaisija 31,4 mm.
- PU100:015 Yksikkö M100. Puuesine, 1 kpl. . Kimpi, joka on ilmeisesti katkaistu tarkoituksellisesti. Tämä on ollut naulattu, sillä sivussa on yksi naulan reikä. Paksuus 12,0 mm; pituus 20,5 mm.
- PU100:016 Yksikkö M100. Puuesine, 1 kpl. . Puinen, yhdestä puusta veistetty rasia, jonka sisäpuoli oli väliseinällä jaettu kahteen osastoon. Toinen osa oli hieman toista pitempi. Esineen pituus on 450 mm, leveys 105 mm, korkeus 55 mm. Sivuseinämien paksuus on 9-23 mm, päätyjen ja väliseinän 20-23 mm. Vrt. PU167:011. Kaivon täyttökerroksen mukaan 1800-luvun alku.
- PU100:017 Yksikkö M100. Puuesine, 1 kpl. . Kaarevaksi taivutettu, veistetty puukeppi, jonka kummassakin päässä veistetty sidospykälä. Pää veistetty litteiksi. Muistuttaa jousipyssyn kaarta. Kaivon täyttökerroksen mukaan 1800-luvun alku.
- PU100:018 Yksikkö M100. Puuesine, 2 kpl. . Tynnyrin vanne, joka toisesta päästään veistetty viistoksi, toinen pää katkelmallinen. Sisäpintaan veistetty sidospykälä. Katkennut kahdeksi kappaleeksi. Vanteen leveys 23 mm. Kaivon täyttökerroksen mukaan 1800-luvun alku.
- PU100:019 Yksikkö M100. Puuastia, 1 kpl. . Matalareunaisen puuastian kimpi. Alareunassa rikkonainen pohjan kiinnitysura. Sivussa horisontaali, puinen kiinnitystappi. Kimmen korkeus 210 mm, paksuus 10 mm. Kaivon täyttökerroksen mukaan 1800-luvun alku.
- PU100:020 Yksikkö M100. Puuesine, 1 kpl. . Poikkileikkaukseltaan nelikulmaiseksi veistetty puukalikka, jonka päässä on porattu reikä. Toinen pää on katkelmallinen, ja siinä on ilmeisesti ollut samanlainen reikä. Mitat 15 x 50 x 41 mm. Reiän halkaisija 26 mm. Kaivon täyttökerroksen mukaan 1800-luvun alku.
- PU100:021 Yksikkö M100. Puuesine, 1 kpl. . Haljennut, pitkänomaisen puuesineen katkelma, jossa kaksi rikkonaista reikää n. 52 mm:n etäisyydellä toisistaan. Kaivon täyttökerroksen mukaan 1800-luvun alku.
- PU100:022 Yksikkö M100. Puuesine, 1 kpl. . Poikkileikkaukseltaan nelikulmaiseksi veistetty, katkelmallinen puukalikka. Toisessa pää rikkonainen, nelikulmainen reikä. Esineen mitat 290 x 48 x 43 mm. Reiän leveys 18 mm. Kaivon täyttökerroksen mukaan 1800-luvun alku.
- PU100:023 Yksikkö M100. Puuastia, 1 kpl. . Matalahkon puupytyt kimpi. Toisessa päässä pohjan ura. Korkeus 236 mm, leveys 54 mm, paksuus 16 mm. Uran leveys 14 mm. Kaivon täyttökerroksen mukaan 1800-luvun alku.
- PU100:025 Yksikkö M100. Puuesine, 1 kpl. . Pitkänomaisen puuesineen katkelma, jossa on kaksi ehyttä ja yksi puolikas reikä. Esineen leveys 65 mm, paksuus 24 mm. Reikien läpimitta 34 mm. Pullotelineen katkelma. Tiheäsyistä puuta, tammea? Kaivon täyttökerroksen perusteella 1800-luvun alku.
- PU100:026 Yksikkö M100. Puuesine, 1 kpl. . Pitkänomaisen puuesineen katkelma, jossa on yksi ehyt reikä ja reunaa toisesta. Esineen leveys 52, paksuus 19 mm. Reiän läpimitta 30 mm. Tiheäsyistä puuta, tammea? Kaivon täyttökerroksen perusteella 1800-luvun alku.
- PU100:027 Yksikkö M100. Puuesine, 1 kpl. . Pitkänomaisen puuesineen katkelma, jossa on yksi ehyt reikä ja molemmissa katkelmallisissa päissä reiän puolikkaat. Esineen leveys 62 mm, paksuus 28 mm. Reiän läpimitta 33 mm. Esineen sivut kuperat. Pulloteline? Tiheäsyistä puuta, tammea? Kaivon täyttökerroksen perusteella 1800-luvun alku.
- PU100:028 Yksikkö M100. Puuesine, 1 kpl. . Pitkänomaisen puuesineen katkelma, jossa on kaksi reikää, ja katkelmallisessa päässä kolmannen reiän reunaa. Esineen leveys 53 mm, paksuus 40 mm. Reiän läpimitta 32 mm. Pulloteline? Tiheäsyistä puuta, tammea? Kaivon täyttökerroksen perusteella 1800-luvun alku.
- PU100:029 Yksikkö M100. Puuesine, 1 kpl. . Pitkänomaisen puuesineen katkelma, jossa on kaksi rikkonaista reikää. Esineen sivut pulleat. Esineen leveys 59 mm, paksuus 23 mm. Reiän läpimitta 33 mm. Pulloteline? Tiheäsyistä puuta, tammea? Kaivon täyttökerroksen perusteella 1800-luvun alku.
- PU100:030 Yksikkö M100. Puuesine, 1 kpl. . Veistetty, poikkileikkaukseltaan pyöreä puukalikka. Toisessa päässä kavennus, joka päättyy kuusikulmaiseksi veistettyyn ulokkeeseen. Esineen pituus 360 mm, läpimitta 30 mm.
- PU100:031 Yksikkö M100. Puuesine, 1 kpl. . Pitkänomainen, poikkileikkaukseltaan nelikulmainen puuesineen katkelma, jossa viisto, suorakulmainen loveus. Loveukseen lyöty ulkopuolelta naula, jonka kärki on pystyssä loveuksen pohjalla. Esineen toinen pää viisto, toinen katkelmallinen. Kaivon täyttökerroksen perusteella 1800-luvun alku.
- PU100:032 Yksikkö M100. Puuastia, 1 kpl. . Korvakimmen katkelma. Reiän halkaisija 16 mm.. Alapäässä pohjaura, jonka leveys 13 mm. Kaivon täyttökerroksen perusteella 1800-luvun alku.
- PU100:033 Yksikkö M100. Puuesine, 1 kpl. . Lovetun puuesineen osa. Nelikulmaisen loveuksen alla kaksi naulaa, joilla kappale kiinnitetty.
- PU100:034 Yksikkö M100. Puuastia, 1 kpl. . Kimpitynnyrin pohjan puolikas. Halkaisija 245 mm, paksuus 12 mm.
- PU100:035 Yksikkö M100. Puuesine, 1 kpl. . Katkelmallinen, veistetty puunpala, jossa on kiinni oksa. Mahdollisesti naulakko tai kahva? Kalikan leveys 63 mm, oksan läpimitta 14 mm.
- PU100:036 Yksikkö M100. Puuastia, 5 kpl. . Sorvatun puuastian paloja. Astian sisäpinnassa ollut rihlausta.
- PU120:001 Yksikkö M120. Puuastia, 2 kpl. . Kimpiastian korvan alaosa, jossa on pohjalovi. Lisäksi mukana on pieni puunkappale samasta astiasta, mahdollisesti kolpakosta. Paksuus 10,7 mm, pohjalovi: korkeus 2,8 mm; syvyys 3,4 mm.
- PU167:001 Yksikkö M167. Puuesine, 3 kpl. . Esine koostuu yhdestä isosta osasta ja kahdesta palasta. Isompi on ontto, toisesta päästään levenevä ja siitä hieman sisäänpäin syvenevä. Palat ovat irronneet siitä. Pään halkaisija 28,4 mm; ontton ytimen halkaisija 11,6 mm. 1700-luvun loppupuoli-1800-luvun alkupuoli. Ajoitus kaivon täyttökerroksen mukaan.
- PU167:002 Yksikkö M167. Puuesine, 1 kpl. . Puupuikko, joka on toisesta päästään hieman paksumpi. Puikon paksuus 10,0 mm/15,4 mm. 1700-luvun loppupuoli-1800-luvun alkupuoli. Ajoitus kaivon täyttökerroksen mukaan.
- PU167:003 Yksikkö M167. Puuesine, 1 kpl. . Korvakimpi, jonka reuna ovat lohjenneet. Korvan molemmat puolet on koverrettu kolmiomaisesti. Kimmen paksuus 10,8 mm. 1700-luvun loppupuoli-1800-luvun alkupuoli. Ajoitus kaivon täyttökerroksen mukaan.
- PU167:004 Yksikkö M167. Puuesine, 1 kpl. . Jonkinlainen suulake, jonka läpi kulkee reikä. Suuosan ympäri kiertää kolme uraa. Toisessa päässä on reikä, jonka sisäpinnassa on uria. Reiän halkaisija 5,2 mm; paksuus 19,2 mm. 1700-luvun loppupuoli-1800-luvun alkupuoli. Ajoitus kaivon täyttökerroksen mukaan.
- PU167:005 Yksikkö M167. Puuesine, 1 kpl. . Puikko, jonka toisessa päässä on ura. Paksuus 13,8 mm; pituus 138,5 mm. 1700-

- lunun loppupuoli-1800-lunun alkupuoli. Ajoitus kaivon täyttökerroksen mukaan.
- PU167:006 Yksikkö M167. Puuesine, 1 kpl. . Raha, jossa on vaakuna.
- PU167:007 Yksikkö M167. Puuesine, 1 kpl. . Uusiokäytetty tappi; halkaisija yläpäässä 40,6 mm; alapäässä 29,0 mm. Alapäästä tappi on kahdelta puolelta kavennettu, ilmeisesti jälkikäteen. Tappi on sorvattu. Päässä tapissa on hiottu pallopintainen syvennys.
- PU167:008 Yksikkö M167. Puuesine, 1 kpl. . Lovettu puunkappale, jossa on kolme naulanreikää. Paksuus 16,0 mm/ 30,0 mm; leveys 73,0 mm. 1700-lunun loppupuoli-1800-lunun alkupuoli. Ajoitus kaivon täyttökerroksen mukaan.
- PU167:009 Yksikkö M167. Puuesine, 1 kpl. . Taittomitta, jossa mittayksikkönä on tuuma. Taittonivel on messinkiä ja mitan päissä on metalliset vahvikkeet. Mittaan kuuluu kaksi mittaosaa. Mittaluvut on mitan molemmilla puolilla. 1700-lunun loppupuoli-1800-lunun alkupuoli. Ajoitus kaivon täyttökerroksen mukaan.
- PU167:011 Yksikkö M167. Puuesine, 1 kpl. . Hirren pätkästä koverrettu, kaksi osainen, päältä avoin rasia. Toinen osa on pidempi toista. Esineen sivut ja pohja ovat suoriksi veistetyt. Laatikon pituus 710 mm, leveys 120 mm. Toisen osan sisämitat ovat 420 mm x 100 mm, toisen osan sisämitat 200 x 100 mm. Laatikon korkeus 85 mm. Sivuseinämiä paksuus 10 mm, päätyjen ja väliseinän paksuus 30-38 mm. Vrt. PU100:016. 1700-lunun loppupuoli-1800-lunun alkupuoli. Ajoitus kaivon täyttökerroksen mukaan.
- PU167:012 Yksikkö M167. Puuesine, 1 kpl. . Kookkaan tynnyrin sidevanne. Leveys 25 mm, pituus 115 mm.
- PU167:013 Yksikkö M167. Puuesine, 1 kpl. . Tynnyrin sidevanteen katkelma.. Leveys 24 mm. 1700-lunun loppupuoli-1800-lunun alkupuoli. Ajoitus kaivon täyttökerroksen mukaan.
- PU167:014 Yksikkö M167. Puuesine, 2 kpl. . Kookkaan tynnyrin sidevanne. Toisesta päästä irronnut pala. Leveys 21-10 mm, pituus 1850 mm. Esine on keskeltä murtunut lähes poikki. 1700-lunun loppupuoli-1800-lunun alkupuoli. Ajoitus kaivon täyttökerroksen mukaan.
- PU167:015 Yksikkö M167. Puuesine, 1 kpl. . Päästä teroitettu puinen seiväs. Pituus 82 mm. Poikkileikkaus pyöreä, läpimitta paksuimmillaan 30mm. 1700-lunun loppupuoli-1800-lunun alkupuoli. Ajoitus kaivon täyttökerroksen mukaan.
- PU167:016 Yksikkö M167. Puuesine, 1 kpl. . Toiseen päähän kapeneva, ilmeisesti teroitettu puuseiväs. Kärki katkennut. Tylppä pää sahattu viistosti. Pituus mm 785 mm, poikkileikkaus pyöreä, läpimitta paksuimmillaan 31 mm. 1700-lunun loppupuoli-1800-lunun alkupuoli. Ajoitus kaivon täyttökerroksen mukaan.
- PU167:017 Yksikkö M167. Puuesine, 1 kpl. . Poikkileikkaukseltaan pyöreä, toisesta päästään veistelty ja rikkonainen puuseiväs. Pituus 540 mm, läpimitta 310 mm. 1700-lunun loppupuoli-1800-lunun alkupuoli. Ajoitus kaivon täyttökerroksen mukaan.
- PU167:018 Yksikkö M167. Puuesine, 1 kpl. . Toisesta päästään teroitettu poikkileikkaukseltaan pyöreä puunpätkä. Pituus 300 mm, läpimitta 30 mm. 1700-lunun loppupuoli-1800-lunun alkupuoli. Ajoitus kaivon täyttökerroksen mukaan.
- PU167:019 Yksikkö M167. Puuesine, 1 kpl. . Toisesta päästään teroitettu puuseipään katkelma. Poikkileikkaus pyöreä. Pituus 180 mm, läpimitta paksuimmillaan 27 mm. 1700-lunun loppupuoli-1800-lunun alkupuoli. Ajoitus kaivon täyttökerroksen mukaan.
- PU167:020 Yksikkö M167. Puuesine, 1 kpl. . Toiseen päähän kapeneva, veistelty puun pätkä. Pituus 105 mm. Poikkileikkaus pyöreähkö, läpimitta 30 mm. 1700-lunun loppupuoli-1800-lunun alkupuoli. Ajoitus kaivon täyttökerroksen mukaan.
- PU167:021 Yksikkö M167. Puuesine, 1 kpl. . Veistelty puunpätkä. Toinen pää litteä. Pituus 265 mm, leveys 25 mm, suurin paksuus 38 mm. 1700-lunun loppupuoli-1800-lunun alkupuoli. Ajoitus kaivon täyttökerroksen mukaan.
- PU167:022 Yksikkö M167. Puuesine, 1 kpl. . Toisesta päästään teroitettu puutikka, toinen pää katkennut. Pituus 263 mm, poikkileikkaus pyöreä, läpimitta paksuimmillaan 11 mm.
- PU167:023 Yksikkö M167. Puuesine, 1 kpl. . Tynnyrin kimpi. Toisessa päässä pohjan kiinnitysura. Yksi kulma lohjennut pois. Pituus 680 mm, leveys 71 mm paksuus 9 mm. Uran leveys 4 mm. 1700-lunun loppupuoli-1800-lunun alkupuoli. Ajoitus kaivon täyttökerroksen mukaan.
- PU167:024 Yksikkö M167. Puuesine, 1 kpl. . Tynnyrin kimpi. Toisessa päässä pohjan sideura. Yksi kulma lohjennut. Pituus 615 mm, leveys 64 mm, paksuus 8mm. Uran leveys 5mm. 1700-lunun loppupuoli-1800-lunun alkupuoli. Ajoitus kaivon täyttökerroksen mukaan.
- PU167:025 Yksikkö M167. Puuesine, 1 kpl. . Tynnyrin kimpi. Kummassakin päässä pohjan/kannen kiinnitysura. Pituus 565 mm, leveys 67 mm, paksuus 14 mm. 1700-lunun loppupuoli-1800-lunun alkupuoli. Ajoitus kaivon täyttökerroksen mukaan.
- PU167:026 Yksikkö M167. Puuesine, 1 kpl. . Tynnyrin kimmien katkelma. Toisessa päässä pohjan kiinnitysura, toisesta päästä katkennut ja ehyen pää toinen kulma lohjennut pois. Leveys 90 mm, paksuus 8 mm. 1700-lunun loppupuoli-1800-lunun alkupuoli. Ajoitus kaivon täyttökerroksen mukaan.
- PU167:027 Yksikkö M167. Puuesine, 1 kpl. . Tynnyrin kimmien katkelma. Toisessa päässä pohjan kiinnitysura, toinen pää katkennut pois. Leveys 52 mm, paksuus 9 mm. Uran leveys 2 mm. 1700-lunun loppupuoli-1800-lunun alkupuoli. Ajoitus kaivon täyttökerroksen mukaan.
- PU167:028 Yksikkö M167. Puuesine, 1 kpl. . Puupyntyn kimpi. Toisessa päässä pohjan sideura, toisesta päästä ehkä murtunut tai katkennut mahdollisen toisen kiinnitysuran kohdalta. Pituus 153 mm, leveys 38 mm, paksuus 8 mm. 1700-lunun loppupuoli-1800-lunun alkupuoli. Ajoitus kaivon täyttökerroksen mukaan.
- PU167:029 Yksikkö M167. Puuesine, 1 kpl. . Tynnyrin sidevanteen katkelma. Leveys 24 mm. 1700-lunun loppupuoli-1800-lunun alkupuoli. Ajoitus kaivon täyttökerroksen mukaan.
- PU167:030 Yksikkö M167. Puuesine, 1 kpl. . Tynnyrin sidevanteen katkelma. Leveys 19 mm. Toinen pää ehyt, toinen katkennut. 1700-lunun loppupuoli-1800-lunun alkupuoli. Ajoitus kaivon täyttökerroksen mukaan.
- PU167:031 Yksikkö M167. Puuesine, 1 kpl. . Kärrynpyörän katkelma. Toinen pää katkelmallinen, toisessa päässä liitostappi. Sisäkehässä kiinni rautanaula. Ulkokehässä jäljellä raudoitusvannetta. Leveys 52/43 mm, ulkokehän pituus n. 330 mm.
- PU167:032 Yksikkö M167. Puuesine, 1 kpl. . Puinen pallo, jonka ympärille on kääritty köyttä. Kaivon täyttökerroksen mukaan 1700-lunun loppu - 1800-lunun alku.
- RA002:001 Yksikkö M002. Raha, 1 kpl. . Kuparikolikko. Halkaisija 24 mm. Kruunun alla vaakuna.
- RA005:001 Yksikkö M005. Raha, 1 kpl. . Kuparikolikko. Lyötteitä ei ole nähtävissä ennen konservointia. Halkaisija 26 mm.
- RA029:001 Yksikkö M029. Raha, 1 kpl. . Kuparikolikko. Lyötteitä ei ole nähtävissä ennen konservointia. Halkaisija 42 mm.
- RA029:002 Yksikkö M029. Raha, 1 kpl. . Kookas kuparikolikko, jonka lyötteestä ei saa selvää ennen konservointia.

RA038:001 Yksikkö M038. Raha, 1 kpl. . Kuparikolikko. Halkaisija 31 mm. v. 1635
 RA058:001 Yksikkö M058. Raha, 1 kpl. . Klippinki. 1569-1592
 RA074:001 Yksikkö M074. Raha, 1 kpl. . Halkaisija 30 mm. Lyönteet eivät ole ennen konservointia nähtävissä.
 RA076:001 Yksikkö M076. Raha, 1 kpl. . Halkaisija 33 mm. Ennen konservointia lyönteitä ei voi tunnistaa.
 RA098:001 Yksikkö M098. Raha, 1 kpl. . Halkaisija 34 mm. Lyönteitä ei voi ennen konservointia tunnistaa.
 RA099:001 Yksikkö M099. Raha, 1 kpl. . Kolikko.
 RA102:001 Yksikkö M102. Raha, 1 kpl. . Pyöreä ja litteä metallilaatta, mahdollisesti raha.
 RA109:001 Yksikkö M109. Raha, 1 kpl. . Halkaisija 3 mm. Lyönteitä ei voi ennen konservointia tunnistaa.
 RA109:002 Yksikkö M109. Raha, 1 kpl. .
 RA109:003 Yksikkö M109. Raha, 1 kpl. .
 TI007:001 Yksikkö M007. Tiili, 1 kpl. . Lasittamattoman kattotiilen reunapala. Vaaleaa punasavea. Loivasti koveran kupera.
 TI007:002 Yksikkö M007. Tiili, 1 kpl. . Voimakkaasti koveran kuperan kattotiilen pala, ulkopinnassa musta lasite.
 TI007:003 Yksikkö M007. Tiili, 1 kpl. . Kattotiilen pala, jonka koverassa pinnassa musta lasite.
 TI010:001 Yksikkö M010. Tiili, 1 kpl. . Lasittamattoman, loivasti koveran kuperan kattotiilen pala.
 TI056:001 Yksikkö M056. Tiili, 10 kpl. Erittäin kovaksi poltettu lasitettu. Kaartuva tiili, jonka pinnassa on tumma lasite. Yksi paloista on iso ja loput ovat murusia, joissa on sama lasite kuin isommassakin kappaleessa.
 TI064:001 Yksikkö M064. Tiili, 1 kpl. Huokoinen lasitettu punasavi. Kattotiilen pala. Toinen pinta uupuu. Tumma ruskea lasitus.
 TI077:001 Yksikkö M077. Tiili, 1 kpl. Erittäin kovaksi poltettu lasitettu. Tiilen kappale, jonka toinen reuna on pyörästetty ja sillä sivulla on terälehtimäiset lasituskuviot. Paksuus 13,5 mm.
 TI084:001 Yksikkö M084. Tiili, 1 kpl. Erittäin kovaksi poltettu lasitettu. Pala tiiltä, jonka yhdellä pinnalla on tummaa lasitetta.
 TI089:001 Yksikkö M089. Tiili, 1 kpl. . Lasittamattoman kattotiilen reunapala. Pinnassa laastia ja nokea. 1800-luvun alkupuoli kaivon täyttökerroksen ajoituksen perusteella.
 TI142:001 Yksikkö M142. Tiili, 5 kpl. . Mustalasisiteisiä kattotiiliä, joissa lasite kolmessa kuperalla, kahdessa koveralla puolella. 1775 - 1827. Kuuluneet mahdollisesti kauppias Allénin rakennuttamaan taloon, joka tuhoutui Turun palossa 1827.
 TI142:002 Yksikkö M142. Tiili, 1 kpl. . Lasittamattoman kattotiilen reunapala.
 TI176:001 Yksikkö M176. Tiili, 1 kpl. . Lasittamattoman kattotiilen reunapala.

Turku Kirkkopiha 2002
Liite 16
Luettelo poistetuista löydöistä

Luettelo poistetuista löydöistä

Pintamaa: 13 kuvioimatonta liitupiipun varren pätkää

Pintamaa kaivon R033 ympärillä: 2 palaa paksua, vihreää pullolasia, 5 palaa vihreää, ohuehkoa lasia astiasta tai pullosta, ohut, vihertävä tasolasin pala

Kuoppa A:n profiilista: Väritön, samea pala pikarin tai astian kyljestä

M002: 45 takonaulaa, joista 3 verraten kookasta, 8 punasavista kaakelin palaa, lasittamaton kattotiilen pala, 36 kirkasta tasolasin palaa, 74 ohutta vihertävää/vihreää tasolasin palaa, kasa sulaneita, ohuita tasolasin paloja kiinni toisissaan, 42 vihreää pullolasin palaa, joista osa irisoituneita, 6 ohutta, vihreää pullolasin palaa, 9 vihertävää pullolasin palaa, joista yhdessä kohokirjain O, 12 väritöntä pullolasin palaa, 2 piin sirua, 83 kuvioimatonta liitupiipun varren pätkää

M003: 4 takonaulaa, 5 ohutta, vihertävää tasolasin palaa, 2 kirkasta, reikäiseksi haurastunutta, ohutta lasin palaa, 6 kuvioimatonta liitupiipun varren pätkää

M004: Takonaula, liitupiipun varren pätkä

M005: 19 takonaulaa, paksu, vihertävä tasolasin pala, 13 ohutta, vihertävää tasolasin palaa, kirkas tasolasin pala, 9 vihreää pullolasin palaa, ruskea pullolasin pala, väritön, himmeäksi kulunut pullolasin pala, 4 ohutta, vihreää pullolasin palaa, piin pala, 17 kuvioimatonta liitupiipun varren pätkää

M006: Takonaula

M007: 16 takonaulaa, 28 korroosioitunutta naulaa, joista ainakin 2 teollisesti valmistettua, 7 saranaraudan kiskon katkelmaa, reiällinen kuparisekoitteinen metallilevy, kaakelin pala kellertävästä savimassasta pinnassa valkoinen lasite, 2 punasavista kaakelin palaa, lasittamaton kattotiilen pala, 26 valkoista (osa palaneita) piiposliinin/fajanssin palaa, 280 palaa vihreää pullolasia, 193 palaa ohutta, vihreää/ruskeaa pullo/apteekkilasia, 37 palaa ruskeaa pullolasia, 3 palaa vihertävää pullolasia, 4 palaa väritöntä pullolasia, 6 palaa väritöntä juomalasia, 409 palaa väritöntä, irisoitunutta tasolasia, 1354 palaa ohutta, vihertävää tasolasia, 1 pala paksua, vihreää tasolasia, 4 kuvioimatonta liitupiipun varren pätkää

M009: Takonaula, 13 kirkasta tasolasin palaa, 45 ohutta/ohuehkoa, vihertävää tasolasin palaa

M010: 6 kuvioimatonta liitupiipun varren pätkää

M011: 3 takonaulaa, kuvioimaton liitupiipun varren pätkä, vihreä pullolasin pala, 3 irisoitunutta, vihertävää, ohutta tasolasin palaa, 2 kirkasta, hieman sinivihertävää tasolasin palaa

M013: 3 takonaulaa, paksuhko, vihertävä tasolasin pala, 2 kirkasta tasolasin palaa

M015: 38 kirkasta tasolasin palaa, 115 ohutta, vihertävää tasolasin palaa, piin pala, 56 vihreää pullolasin palaa, 2 väritöntä pullolasin pala, 2 väritöntä juomalasin kylkipalaa, väritön, sulaneen lasin pala

M016: Takonaula, 2 ohutta, vihertävää tasolasin palaa

M017: Kirkas tasolasin pala

M020: Pala kirkasta, hieman sinertävää tasolasia

M021: 2 palanutta piin palaa

M022: 3 kirkasta tasolasin palaa, piin pala, kuvioimaton liitupiipun varren pätkä

M023: 3 ohutta, vihertävää tasolasin palaa, 2 boluskuvioidun savivadain palaa, punasaviastian pala, jonka ulko- ja sisäpinnassa vihertävänruskea lyijylasite, valkosaviastian pala, jonka sisäpinnassa vihertävänruskea lyijylasite, fajanssin pala, jonka ulkopinnassa kapea, sininen raita, piin pala, kuvioimaton liitupiipun varren pätkä

M024: Piin pala

M026: 4 kirkasta tasolasin palaa, 4 piin palaa, joista yksi palanut, ”kuonamaiseksi” palanut savimöykky, kuvioimaton liitupiipun varren pätkä

M027: Kalkkikiven pala, kuvioimaton liitupiipun varren pätkä

M029: Kirkas tasolasin pala, 2 kuvioimatonta liitupiipun varren pätkää

M030: 5 piin palaa, joista yksi palanut

M031: 11 kirkasta tasolasin palaa, 2 piin palaa

M032: 4 ”kuonamaiseksi” palanutta savimöykkyä

M035: 2 piin palaa

M036: Piin pala

M037: 3 kirkasta tasolasin palaa, 19 piin palaa, kalkkikiven pala, 2 ”kuonamaiseksi” palanutta savimöykkyä, kuvioimaton liitupiipun varren pätkä

M038: Piin pala

M039: Kuvioimaton liitupiipun varren pätkää

M040: 2 palaneen piin palaa, 2 ”kuonamaiseksi” palanutta savimöykkyä

M041: Piin pala

M042: Palanut piin pala

M045: 10 teollisesti valmistettua naulaa, vesivasaranaula, 5 takonaulaa, pyöreän metallilevyn pala, pyöreäkulmaisen metallilevyn pala, 3 rautasuikaletta, mustalasisiteisen kattotiilen pala, valkoisen fajanssilautasen pala, 43 kirkasta tasolasin palaa, 2 tummanvihreää pullolasin palaa, ruskea pullolasin pala, vihertävä pullolasin pala, kirkas pullolasin pala

M048: 11 teollisesti valmistettua naulaa, 5 vesivasaranaulaa, 35 takonaulaa, 2 hevosenkengännaulaa, ohut rautapuikko, litteän rautaesineen suikale, rautalevy, jossa keskellä reikä, 3 saranaraudan kiskon katkelmaa, 3 metallipäällysteistä nappia + yhden päällyksen pala, sahanterän pala, 2 pellin palaa, punasavisen kaakelin pala, 8 pientä mustalasisiteisen kattotiilen palaa, 10 valkoisen fajanssin palaa, joista kolmessa vihreää, painettua kasvikuviota, 6 valkoista posliinin palaa, 2 posliinieristeen

palaa, 2 luulasiastian palaa, joista toisessa kullaväristä kasvikuviointia ulkopinnassa, 7 boluskuvioitua savivadin palaa, 9 punasaviastian palaa, joiden sisäpinnassa väritön lyijylasite, 3 punasaviastian palaa, joiden sisäpinnassa musta lyijylasite, punasaviastian pala, jonka sisäpinnassa vihertävänkellertävä lyijylasite, punasaviastian pala, jonka sisäpinnassa keltaista lasitetta, ulkopinnassa väritön lyijylasite, punasaviastian pala, jonka sisäpinnassa tummanvihreä lyijylasite, punasaviastian pala, jonka molemmissa pinnoissa keltainen lyijylasite, punasaviastian pala, jonka sisäpinnassa ruskea lyijylasite, punasaviastian pala, josta sisäpinta lohjennut pois, lasittamaton kivisaviastian kylkipala, 12 kirkasta tasolasin palaa, 5 ohutta, vihertävää tasolasin palaa, 11 tummanvihreää pullolasin palaa, 4 vihertävää pullolasin palaa, ruskea pullolasin pala, 9 kirkasta pullolasin palaa, 6 piin palaa, joista yksi palanut, 7 ”kuonamaiseksi” palanutta savimöykkyä, palaneen luun pala, re-
senti kengän korkolappu, 8 kuvioimatonta liitupiipun varren pätkää
M049: 6 ”kuonamaiseksi” palanutta savimöykkyä
M050: Kuvioimatonta liitupiipun varren pätkä
M051: Kirkas tasolasin pala, ”kuonamaiseksi” palanut savimöykky
M052: Palanut kalkkikiven pala, piin pala
M053: Kirkas tasolasin pala
M054: 3 rautaruuvia, 13 teollisesti valmistettua naulaa, 10 takonaulaa, rautainen putkenpää, 7 rautapellin palaa, ammuksen nalli, metallilevyn pala, ruosteinen möykky, 9 mustalasiitteista kattotiilen palaa, kellertävän kaakelin pala, jonka pinnassa valkoista lasitetta, 8 boluskuvioitua punasavivadin kylkipalaa, 5 punasaviastian palaa todennäköisesti samasta astiasta, joiden sisäpinnassa kellanruskea lyijylasite, 3 punasaviastian palaa (2 todennäköisesti samasta astiasta), joiden sisäpinnassa väritön lyijylasite, punasaviastian pala, jonka sisäpinnassa tummanruskea/musta lyijylasite, 2 punasaviastian palaa, joiden sisäpinnassa tummanruskea lyijylasite, punasaviastian pala, josta sisäpinta lohjennut pois, 2 lasittamatonta punasaviastian palaa, ohutseinämäinen punasaviastian pala, jonka ulkopinnassa lasitteen jäänteitä, valkoisen fajanssiastian korvan pala, 4 valkoista fajanssiastian palaa, joista kahden ulkopinta vaaleanpunainen, 33 kirkasta tasolasin palaa, piin siru, ”kuonamaiseksi” palanut savimöykky, kuvioimatonta liitupiipun varren pätkää
M055: Teollisesti valmistettu ruuvi
M056: 14 kirkasta tasolasin palaa, kirkas pullolasin pala, piin pala, 4 ”kuonamaiseksi” palanutta savimöykkyä, 4 kuvioimatonta liitupiipun varren pätkää
M058: Piin siru, 2 kuvioimatonta liitupiipun varren pätkää
M059: 10 kirkasta tasolasin palaa, joista yksi huomattavan paksu, 2 ”kuonamaiseksi” palanutta savimöykkyä
M060: 3 piin palaa, 2 ”kuonamaiseksi” palanutta savimöykkyä
M061: 3 kirkasta tasolasin palaa
M062: 9 takonaulaa
M063: Kirkas tasolasin pala, 2 piin palaa, ”kuonamaiseksi” palanut savimöykky
M064: 5 kellertävää kaakelin palaa, joissa valkoinen lasite, yhdessä kupera pinta, lasittamattoman kattotiilen pala, 190 ohutta, vihertävää tasolasin pala, joista osa täysin irisoituneita, osa kirkkaita, 70 kirkasta tasolasin palaa, väritön pullolasin pala, jossa kohokirjaimilla teksti ÅBO, piin pala
M065: Piin pala
M066: 6 ohutta, vihertävää, irisoitunutta tasolasin palaa, 5 väritöntä, irisoitunutta tasolasin palaa, 3 palanutta ja yksi palamaton piin pala
M067: Palaneen kalkkikiven pala, piin siru
M068: 2 palaa ohutta, vihertävää tasolasia, palaneen piin pala
M072: Kirkas tasolasin pala, kalkkikiven pala
M074: Teollisesti valmistettu ruuvi, 5 kaakelin palaa kellertävästä savesta, tasaisessa pinnassa valkoinen lasite, 13 valkoista fajanssin/piiposliinin palaa, joista yhdessä kapea, sininen raita, 113 kirkasta tasolasin palaa, joista 2 huomattavan paksua, 17 melko paksua ja 3 paksuhkoa, optisesti kuvioitua, 112 ohutta vihertävää tasolasin palaa, 24 tummanvihreää pullolasin palaa, 5 vihertävää pullolasin palaa, 7 ruskeaa pullolasin palaa, 4 kirkasta pullolasin palaa, kirkas lasiputken katkelma, 3 piin palaa, palanut tiili, 13 ”kuonamaiseksi” palanutta savimöykkyä, 10 kuvioimatonta liitupiipun varren pätkää
M075: Mustalasiitteisen kattotiilen pala, 2 kirkasta tasolasin palaa, kuvioimatonta liitupiipun varren pätkä
M076: 5 takonaulaa, kuvioimatonta liitupiipun varren pätkä
M077: 3 kellertävää kaakelin palaa, joissa valkoinen lasite tasaisessa pinnassa, kirkas pullolasin pala, 14 vihreää pullolasin palaa, joista osa palaneita, ruskean pullon pohjantaitepala, 23 väritöntä tasolasin palaa, joista 3 himmeää, 85 ohutta, vihertävää tasolasin palaa, 3 kuvioimatonta liitupiipun varren pätkää
M079: 4 takonaulaa, vesihana, jossa kaksisiipinen väännin, 2 mustalasiitteisen kattotiilen palaa, 2 boluskuvioitua punasavivadin palaa, 2 punasaviastian palaa, joissa ruskea lasite sisäpinnassa, selteripullon pala, jonka ulkopinnassa tummanruskea silaus ja suolalasiite, 3 valkoista fajanssin palaa, joista yksi palanut, yhdessä keltaista ja sinistä, maalattua kuviointia, posliinin siru, 15 kirkasta tasolasin palaa, kirkas pullolasin pala, 19 kirkasta tasolasin palaa, joista 3 huomattavan paksua ja yksi optisesti kuvioitu, 15 ohutta/ohuehkoa, vihertävää tasolasin palaa, 5 tummanvihreää pullolasin palaa, 1 vihreä pullolasin pala, ruskea pullolasin pala, väritön pullon pohjapala, piin pala, kuvioimatonta liitupiipun varren pätkä
M080: Ruosteinen metallimöykky, 2 rautanaulaa, pitkänomainen rautaesine, jossa litteä koukku päässä, kuparisekoitteen putken seinämän pala, palanut fajanssin pala, ohuehko, vihertävä tasolasin pala, 56 kirkasta tasolasin palaa, joista yksi huomattavan paksu, 2 kirkasta juomalasin palaa, 3 vihertävää pullolasin palaa, 2 ohutta, vihertävää pullolasin/astian palaa, ruskea pullolasin pala, rihvelitaulun tms. pala
M081: Kellertävä kaakelin pala, jossa valkoinen tinalasite, paksu posliinin pala, 18 kirkasta tasolasin palaa, joista 3 huomattavan paksua, vihertävä tasolasin pala, 5 kirkasta pullolasin palaa, 5 vihreää pullolasin palaa
M082: 9 pientä, ohuen, vihertävän tasolasin palaa, 8 kirkasta tasolasin palaa, joista yksi huomattavan paksu, 2 kirkasta pul-

lolasin palaa, 2 pientä, vihreän pullolasin sirua, ”kuonamaiseksi” palanut savimöykky, kuvioimaton liitupiipun varren pätkä
M083: 3 kellertävää kaakelin palaa, joissa tasaisessa pinnassa valkoinen lasite, punasavinen kaakelin pala, jossa valkoinen tinalasite, 2 boluskuvioitua punasavivadin kylkipalaa, punasaviastian pala, jonka sisäpinnassa väritön lyijylasite, 4 valkoista fajanssin palaa, joista 1 palanut, väritön pullolasin pala, kirkas, hieman vihertävä pullon suu, 29 kirkasta tasolasin palaa, joista 10 huomattavan paksua, 27 ohutta, vihertävää tasolasin palaa, kuvioimaton liitupiipun varren pätkä
M084: Rautainen koneen/laitteen osa, rautaisen putken seinämää, kannaton metallipiikki, 2 pientä, kuparipitoista maamöykkyä, 139 ohutta/ohuehkoa, vihertävää, irisoitunutta tasolasin palaa, sinivihertävä tasolasin pala, 34 palaa vihreää pullolasia, 6 palaa paksua, vihertävää, kirkasta pullolasinpalaa, 3 sinivihertävää pullolasin palaa, 3 ruskeaa pullolasin palaa, 19 väritöntä pullolasin sirua, joista 3 kulmikkaasta, pienestä puristelasipullosta 51 kirkasta tasolasin palaa, 5 piin palaa ja yksi palanut siru, 2 ”kuonamaiseksi” palanutta savimöykkyä, 35 kuvioimatonta liitupiipun varren pätkää
M085: 6 kirkasta tasolasin palaa, joista yksi huomattavan paksu, yksi verraten paksu
M086: Teollisesti valmistettu naula
M087: Kirkas tasolasin pala, 12 piin palaa/sirua, joista 9 palanutta, 5 ”kuonamaiseksi” palanutta savimöykkyä
M089: Kuvioimaton liitupiipun varren pätkä.
M090: Kirkas tasolasin siru
M091: 2 piin palaa, kuvioimaton liitupiipun varren pätkä
M095: 2 kirkasta tasolasin palaa, 4 ”kuonamaiseksi” palanutta savimöykkyä
M096: 2 kirkasta tasolasin palaa
M097: Kuvioimaton liitupiipun varren pätkä
M098: 2 kirkasta tasolasin palaa, 21 piin palaa/sirua, joista 6 palanutta, 19 kalkkikiven palaa, 7 ”kuonamaiseksi” palanutta savimöykkyä, kuvioimaton liitupiipun varren pätkä
M100: Kuvioimaton liitupiipun varren pätkä, 2 vesurilla tms. irtileikattua pensaana oksaa, 3 laudan pätkää, 2 riman pätkää, palanut puun pätkä, 2 kepin pätkää, lyhyt lankun pätkä, palanut puun pätkä, jossa oli rautanaula kiinni
M101: 9 kirkasta tasolasin palaa, palanut piin pala
M103: 2 takonaulaa, ”kuonamaiseksi” palanut savimöykky
M104: 5 kirkasta tasolasin palaa, 2 piin palaa, joista toinen palanut, 5 kuvioimatonta liitupiipun varren pätkää
M105: Palaneen pullolasin pala, 3 kirkasta tasolasin palaa
M106: Boluskuvioisen savivadin kylkipala, punasaviastian kylkipalaa, joiden sisäpinnassa tumman vihertävä lyijylasite, 2 kirkasta pullolasin palaa, 2 vihreää ja yksi vihertävä pullolasin siru, 9 kirkasta tasolasin palaa, 33 pientä, ohutta vihertävää, osittain irisoitunutta tasolasin palaa
M107: 7 piin palaa/sirua, 3 kuvioimatonta liitupiipun varren pätkää
M108: 2 piin palaa
M109: Piin siru, 2 kuvioimatonta liitupiipun varren pätkää ja kopan lohje
M110: 2 ”kuonamaiseksi” palanutta savimöykkyä
M111: Piin pala, kalkkikiven pala, kuvioimaton liitupiipun varren pätkä
M115: Palanut piin pala
M116: Huomattavan paksu, resentti tasolasin pala, 2 palanutta piin palaa, ”kuonamaiseksi” palanut savimöykky
M118: Kalkkikiven pala, kuvioimaton liitupiipun varren pätkä
M120: 5 kirkasta tasolasin palaa, kirkas pullo(?)lain siru, 7 piin palaa, joista yksi palanut
M121: 3 takonaulaa, hevosenkengännaula, lasittamattoman kivisaviastian ohut kylkipala, 2 punasaviastian palaa, joiden sisäpinnassa väritön lyijylasite, 2 punasaviastian palaa, joiden sisäpinnassa ruskea lyijylasite, toisen ulkopinnassa kirkkaanvihreä lyijylasite, kirkas tasolasin pala, ”kuonamaiseksi” palanut tiilen pala
M127: Lähes kokonainen piimukula
M129: Lähes kokonainen piinsiru,
M131: Kirkas tasolasin pala, piin pala
M132: Kalkkikiven pala, 5 ”kuonamaiseksi” palanutta savimöykkyä
M133: Piin pala
M134: Piin pala
M136: Piin siru, 2 ”kuonamaiseksi” palanutta savimöykkyä
M140: Piin siru, kalkkikiven pala, 2 ”kuonamaiseksi” palanutta savimöykkyä
M142: Ruosteinen metallimöykky, saranaraudan kisko, saranaraudan kiskon pätkä, 46 teollisesti valmistettua naulaa, 179 takonaulaa, joista 4 verraten kookasta, 8 hevosenkengännaulaa, maalatun metallilevyn pala, 78 punasavista kaakelin palaa, joista osa palaneita, kahdeksassa palanutta lasitetta tasaisella pinnalla, viidessä jäänteitä kirkkaanvihreästä lasitteesta, kolmessa valkoinen tinalasite, yhdessä sininen raita, yhdessä jäänteitä vihertävästä lasitteesta ja reliefikuvioinnista, 9 pientä, mustalasisiteisen kattotiilen palaa, 3 lasittamatonta kattotiilen palaa, sementtisen, pinnalta lasitetun(?) ja kohokuvioidun esi-
neen pala, 10 punasaviastian palaa, joiden sisäpinnassa väritön lyijylasite, 9 punasaven palaa, joiden sisäpinnassa vihertävän kellertävä lyijylasite (7 todennäköisesti samasta astiasta), 5 punasaviastian palaa, joiden sisäpinnassa tummanruskea lyijylasite, 2 punasaven palaa mahdollisesti samasta astiasta, joiden sisäpinnassa tummanvihreä lyijylasite, 2 punasaven palaa mahdollisesti samasta astiasta, joiden sisäpinnassa vaaleanruskea lyijylasite, 3 punasaven palaa mahdollisesti samasta astiasta, joiden sisäpinnassa kirkkaanvihreä lyijylasite, 2 punasaven palaa mahdollisesti samasta astiasta, joiden sisäpinnassa keltainen lyijylasite, 2 punasaviastian palaa, joiden sisäpinnassa oliivinvihreä lyijylasite, punasaviastian pala, jonka sisäpinnassa kellertävä lyijylasite, 7 boluskuvioitua savivadin kylkipalaa, punasaviastian pala, jonka molemmissa pinnoissa väritön lyijylasite, punasaviastian pala, jonka molemmissa pinnoissa musta lyijylasite, punasaviastian pala, jonka molemmissa pinnoissa tummanruskea lyijylasite, 2 punasaviastian palaa, joiden ulkopinnassa värittömän lyijylasitteen roiskeita, 14 pu-

nasaviastian palaa, joissa ei ollut lasitetta näkyvässä, 2 mustaksi palanutta punasaviastian palaa, palanut punasaviastian pala, jonka sisäpinnassa väritön(?) lyijylasite, punasaviastian(?) siru, jonka sisäpinnassa keltainen, ulkopinnassa kirkkaanvihreä lyijylasite, 632 valkoista, pääosin palanutta piiposliinin/fajanssin palaa lautasista ja vadeista, joista kolmessa sinistä ja yhdessä vihreää kuviointia, 29 kirkasta pullolasin palaa, 1251 tummanvihreää pullolasin palaa, joista osa sulanut muodottomiksi, 10 vihertävää pullolasin palaa, 39 ruskeaa pullolasin palaa, 526 ohutta, vihreää pullolasin/apteekkilasin palaa, 1 sininen pullolasin pala, 86 väritöntä juomalasin palaa, 307 ohutta, vihertävää tasolasin palaa, 429 kirkasta tasolasin palaa, joista 7 huomattavan paksua, 10 piin palaa, joista 3 palanutta, kalkkikiven pala, 5 ”kuonamaiseksi” palanutta savimöykkyä, muovin pala, 157 kuvioimatonta liitupiipun varren pätkää

M144: Piin pala, palanut tiilenpala, 3 ”kuonamaiseksi” palanutta savimöykkyä

M145: 3 piin palaa, joista yksi palanut

M149: Punasavinen kaakelin pala, jonka tasaisessa pinnassa kirkkaanvihreä lasite, 7 punasaviastian palaa, joista kahdessa väritön lyijylasite sisäpinnassa, yhdessä väritöntä lyijylasiteroisketta ulkopinnassa, yhdessä ruskea lyijylasite sisäpinnassa, yhdessä keltainen lyijylasite sisäpinnassa ja kaksi lasittamatonta, 2 ohutta, vihertävää tasolasin palaa, 11 piin palaa/sirua, joista 2 palanutta, 17 ”kuonamaiseksi” palanutta savimöykkyä

M153: 3 kirkasta tasolasin palaa, 9 piin palaa/sirua, joista 2 palanutta, kuvioimaton liitupiipun varren pätkä

M154: 3 piin palaa, 7 kalkkikiven palaa, 4 ”kuonamaiseksi” palanutta savimöykkyä, palanut tiilenpala,

M155: 6 kirkasta tasolasin palaa, joista 4 verraten paksua

M156: 25 piin palaa/sirua, joista 8 palanutta, 10 ”kuonamaiseksi” palanutta savimöykkyä

M158: ”Kuonamaiseksi” palanut savimöykky

M159: 3 kalkkikiven palaa, 2 ”kuonamaiseksi” palanutta savimöykkyä

M162: Piin siru

M167: 4 kuvioimatonta liitupiipun varren pätkää

M169: 4 kalkkikiven palaa, 3 ”kuonamaiseksi” palanutta savimöykkyä

M172: Piin pala

M176: 2 piin sirua, joista toinen palanut, ”kuonamaiseksi” palanut savimöykky, 2 kuvioimatonta liitupiipun varren pätkää

M177: Piin pala, ”kuonamaiseksi” palanut savimöykky, kuvioimaton liitupiipun varren pätkä, väritön tasolasin pala

M180: 3 takonaulaa, kirkas tasolasin pala, ”kuonamaiseksi” palanut savimöykky, 2 kuvioimatonta liitupiipun varren pätkää

M181: Piin siru, ”kuonamaiseksi” palanut savimöykky, kuvioimaton liitupiipun varren pätkä

M183: 6 kirkasta tasolasin palaa, 7 piin palaa, joista 5 palanutta, 22 kalkkikiven palaa/sirua, kuvioimaton liitupiipun varren pätkä

M184: 2 kirkasta tasolasin palaa, kirkas pullolasin pala, 5 piin palaa, joista yksi palanut, 2 kalkkikiven palaa, 2 ”kuonamaiseksi” palanutta savimöykkyä

M186: Piin pala, ”kuonamaiseksi” palanut savimöykky

M192: Kalkkikiven pala

M193: 16 kirkasta tasolasin palaa, vihreä pullolasin pala, kirkas pullolasin pala

M194: 2 litteää, lyijysekoitteista metallinpalaa, pieni kuparisekoitteinen metallinpala, 2 valkoisen fajanssin palaa, joissa sinistä kuviointia, 2 piiposliinin palaa, 4 kirkasta tasolasin palaa, 3 palanutta piin palaa, 6 kalkkikiven palaa, kuvioimaton liitupiipun varren pätkä

M196: 4 ruosteista metallimöykkyä, 6 takonaulaa, joista 1 huomattavan kookas, ikkunaraudan katkelma, saranaraudan kiskon katkelma, punasavisen kaakelin pala, punasaviastian pala, jonka sisäpinnassa väritön lyijylasite, 3 fajanssin palaa, joista 1 palanut, yhdessä sininen, ohut raita, 2 paksua posliinin palaa, 18 kirkasta pullolasin palaa, 2 vihertävää pullolasin palaa, ruskea pullolasin pala, 7 ohutta vihertävää tasolasin palaa, 8 kirkasta tasolasin palaa, 4 kuvioimatonta liitupiipun varren pätkää

M197: Metalliviila, keraamisen laatan pala, 20 kirkasta tasolasin palaa, kuvioimaton liitupiipun varren pätkä

M198: 3 kirkasta tasolasin palaa, 2 kuvioimatonta liitupiipun varren pätkää

M199: Kirkas tasolasin pala, 2 piin sirua, kalkkikiven pala

M200: Valkoinen fajanssin palaa, jossa sinistä kuviointia, 20 kirkasta tasolasin palaa

M204: 2 ohutta/ohuehkoa, vihertävää tasolasin palaa, kirkas tasolasin pala

M205: 3 punasavista kaakelin palaa, kahdessa tasainen pinta, jossa kellertävää lasitetta, 40 valkoista fajanssin/piiposliinin palaa (osa palaneita), posliinisen eristeen pala, 10 väritöntä tasolasin palaa, joista osa samentuneita, 5 kuvioimatonta liitupiipun varren pätkää

M206: 4 saranaraudan kiskon katkelmaa, saranaraudan kisko saranatappeineen, silmukkapäinen, litteä rautaesine, 7 ruosteista metallimöykkyä, litteä, kuparisekoitteinen metallin pala, boluskuvioidun savivadin kylkipala, 4 punasaviastian kylkipalaa, kahdessa väritön lyijylasite, yhdessä tummanruskea lyijylasite sisäpinnassa, yhdessä väritön lyijylasite molemmissa pinnoissa, 151 valkoista, pääosin palanutta fajanssin/piiposliinin palaa, 10 palaneen pullolasin palaa, 7 tummanvihreää pullolasin palaa, ruskea pullolasin pala, 7 kirkasta pullolasin palaa, 18 ohutta, vihertävää tasolasin palaa, 29 kirkasta tasolasin palaa, joista yksi resentti, huomattavan paksu, 5 punasavista kaakelin palaa, 15 kuvioimatonta liitupiipun varren pätkää

M207: Tummanvihreä pullolasin pala, 4 kirkasta tasolasin palaa, sulaneen lasin pala, piin siru, 4 kalkkikiven palaa

M209: 2 takonaulaa, hevosenkengännaula, boluskuvioisen savivadin kylkipala, valkoisen, palaneen piiposliinin siru, kirkas pullolasin pala, 2 vihertävää pullolasin palaa, 2 ohutta, vihertävää tasolasin palaa, 2 kirkasta tasolasin palaa, piin pala, 2 kuvioimatonta liitupiipun varren pätkää

M210: 22 palanutta kaakelin palaa (suurin osa rumppeja), kahdessa palanut lasite tasaisessa pinnassa, lasittamaton kattotiilen pala, 2 punasavista kaakelin rumppeja, punasavinen kaakelin pala, jossa palanutta lasitetta tasaisessa pinnassa, punasavinen kaakelin pala, jossa kirkkaanvihreä lasite tasaisessa pinnassa, paksu, kookkaan punasaviastian kylkipala, jonka sisäpinnassa

rihlaus ja väritön lyijylasite, 7 valkoista, osin palanutta piiposliinin palaa, 1385 vihreää pullolasin palaa, suurin osa paksuja, osa ohuempia., osa tulipalossa sulaneita ja sinistyneitä, kirkas pullolasin pala, 12 vihertävää, ohutta tasolasin palaa, 8 väritöntä tasolasin palaa, väritön, pieni juoma(?)lasin siru, kuvioimaton liitupiipun varren pätkä

M211: Saranaraudan kiskon katkelma

M212: Vihreä pullolasin siru, kuvioimaton liitupiipun varren pätkä, pala vihertävää, ohutta tasolasia

M213: 3 punasavista, tasapintaista kaakelin palaa, 4 boluskuvioisen savivadin kylkipalaa (3 samasta astiasta), 2 punasavias-tian palaa, toisen sisäpinnassa keltainen, toisen sisäpinnassa ruskea lyijylasite, 6 valkoista fajanssin/piiposliinin palaa, joista yhdessä piparkakkureunus ja violettia kuviointia, yksi palanut, 3 tummanvihreää pullolasin palaa, ruskea pullolasin pala, 3 ohutta, vihertävää tasolasin palaa, 3 kirkasta tasolasin palaa, 3 kuvioimatonta liitupiipun varren pätkää

M214: 2 väritöntä, sementunutta, ohutta tasolasin sirua.

M215: Kirkas tasolasin pala, 2 vihertävää, ohuehkoa tasolasin palaa, sulaneen lasin pala, vihreä, ohut pullolasin tai astian pala, kuvioimaton liitupiipun varren pätkä

M216: Piin pala, 2 ”kuonamaiseksi” palanutta savimöykkyä

M217: 5 piin palaa

M218: 2 teollisesti valmistettua naulaa, kalkkikiven pala

M219: 3 kookasta, korroosion peittämää saranaraudan kiskon katkelmaa saranatappeineen, saranaraudan kiskon pätkä, 2 rautanaulan katkelmaa, 8 pientä, ruosteista metallikokkareta, 31 palanutta, punasavista kaakelin palaa (pääosin rumppeja), viidessä palanutta lasitetta tasaisessa pinnassa, 3 palanutta fajanssilautasen/teevadin palaa, vihreä, ohut pullolasin pala

M222: Vihertävä pullolasin pala

M223: Sinkilä

M225: 3 punasavista kaakelin palaa, joista yhdessä ruskehtava lasite tasaisessa pinnassa, 2 valkoista, pystyurin kuvioitua fajanssiastian palaa, kuvioimaton liitupiipun varren pätkä

M227: Saranaraudan kiskon katkelma, 2 ruosteista metallimöykkyä, mustalasisiteisen kattotiilen siru, punasavisen, kaakelin pala, jossa tummanvihreää lasitetta, valkoisen fajanssiastian reuna, palaneen pullolasin pala

Turku Kirkkopiha 2002

Liite 18

Luettelo löytyneistä eläintenluista g/maayksikkö

Turku Kirkkopiha 2002
Luettelo löytyneistä eläintenluista

Maayksikkö	Lukumäärä	Paino
M001	36	824.6
M002	335	3015.6
M003	30	260.4
M004	10	121.5
M005	302	3855.7
M006	13	156.7
M007	84	668.5
M008	2	62.8
M009	108	1525.8
M010	568	6070.0
M011	5	32.3
M012	10	66.1
M013	46	677.5
M014	3	56.6
M015	194	1408.0
M017	10	202.1
M019	2	39.5
M020	8	114.0
M021	18	114.0
M022	103	1444.3
M023	119	2208.1
M024	100	1001.5
M026	715	6695.5
M027	152	2009.9
M029	159	1236.6
M030	237	1896.7
M031	179	2111.0
M032	32	462.0
M033	52	507.1
M034	66	696.7
M035	81	627.7
M036	21	237.2
M037	1230	7620.7
M038	95	421.2
M039	528	3543.7
M040	56	345.4
M041	13	60.6
M042	1	1.4
M043	165	1526.2
M044	12	24.3
M045	41	512.3
M047	68	590.3
M048	340	2789.3
M049	56	342.0
M050	126	1215.7
M051	16	85.9
M052	91	521.3
M053	251	4673.9
M054	52	163.7
M055	104	501.5
M056	311	1570.2
M057	19	206.0
M058/R021	36	151.8
M059	105	800.9
M060	71	313.0
M061	134	950.8
M062	26	259.9

M063	145	1012.8
M064	33	361.1
M065	67	4550.0
M066	121	945.5
M067	153	1348.0
M068	160	1732.2
M069	1	32.7
M070	39	239.7
M071	3	37.0
M072	10	130.2
M074	517	4015.0
M075	1	5.2
M076	60	697.4
M077	296	1901.2
M079	127	810.1
M081	6	140.0
M082	12	138.7
M083	9	159.5
M084	2267	17276.5
M085	20	182.8
M086	103	322.3
M087	792	7436.6
M088	1	149.2
M089	38	228.6
M091	543	2976.6
M092	3	7.2
M093	3	13.2
M095	67	366.5
M096	173	1279.4
M097	87	932.2
M098	1630	17383.7
M099	17	115.7
M100	28	276.1
M103	151	1642.8
M101	56	426.3
M102	66	352.5
M104	112	796.9
M105	513	4694.2
M106	128	969.0
M107	1791	11656.6
M108	93	418.8
M109	82	553.9
M110	8	20.2
M111	351	2221.1
M112	34	113.4
M113	106	776.8
M115	56	340.4
M116	185	2943.8
M117	4	36.3
M118	104	656.0
M120	1435	6300.1
M121	71	376.2
M122	12	292.2
M123	9	62.3
M124	75	497.5
M125	82	335.3
M126	39	418.1
M127	14	58.8
M128	108	818.2
M129	398	1783.5
M130	7	44.7
M131	39	281.7
M132	106	1356.4

M133	16	200.0
M134	66	885.2
M135	7	90.0
M136	74	251.1
M137	1	9.8
M139	58	462.6
M140	159	6.5
M142	827	6114.1
M143	155	1031.1
M144	146	955.1
M145	403	3086.2
M146	15	44.1
M147	387	4454.8
M149	311	2059.9
M150	1	12.2
M151	2	3.9
M152	97	552.4
M153	2358	16924.3
M154	617	3303.6
M155	271	2674.4
M156	131	1808.2
M157	67	822.7
M158	41	254.1
M159	275	1931.4
M160	7	22.6
M161	3	94.5
M162	40	133.7
M166	117	937.6
M167	29	473.8
M168	106	995.5
M169	73	667.6
M170	44	444.5
M171	11	34.1
M072	43	673.4
M173	33	157.9
M174	8	2.7
M175	216	1989.8
M176	418	3452.9
M177	253	1234.0
M178	6	11.7
M180	105	786.8
M181	463	4037.4
M183	424	4025.7
M184	844	8692.2
M186	496	7243.5
M187	1	19.7
M188	10	97.4
M193	4	46.0
M194	204	1896.9
M195	11	107.8
M196	24	207.9
M198	3	39.6
M199	92	585.8
M200	2	4.8
M201	14	41.9
M202	3	15.7
M203	6	84.8
M204	1	2.2
M206	57	549.1
M207	7	92.4
M209	6	116.4
M210	9	14.7
M212	29	449.9

M213	1	2.3
M215	3	9.1
M216	21	165.2
M217	81	805.9
M218	27	111.7
M219	2	2.6
M222	2	16.8
M223	1	11.0
M224	1	1.4
M225	1	24.5
M227	2	8.5
M228	116	1868.3
Sekoittuneesta maasta		
Kuopasta C	40	234.1
Sekoittunut maa kaivon		
R033 ympäristössä	15	263.6
Irtolöytö tontin		
Kaakkoisosasta	1	168.7
R016C:n täyttömaa	38	350.9
Pannuhuoneen alta	3	<u>432.0</u>
		270907.8g

Turku Kirkkopiha 2002
Liite 19
Dendrokronologiset näytteet

Turku Kirkkopiha 2002
Dendrokronologiset näytteet

N:o	Yksikkö	Kuvaus	Kartta	Lisätiedot
1.	R001, M001	Haljaspuolikas	003	Ajoitettu vuoteen 1388+1 – 10 vuotta, FIT7601
2.	R043A	Paalu	053	
3.	R007	Paalu	011	Uunin perustuksesta
4.	R043A	Paalu	053	Liittyy mahdollisesti R007:ään?
5.	R057	Tasakärkinen paalu	068	Tammaa, yksityiskohtapiirros 1:5
6.	R062	Paalu	073	
7.	R033	Hirsi	042	Kaivon pohjan tukiristikosta, ei voitu ajoittaa vuosilustojen vähyyden vuoksi, FIT7602

JOENSUUN YLIOPISTO
KARJALAN TUTKIMUSLAITOS, EKOLOGIAN OSASTO
DENDROKRONOLOGIAN LABORATORIO

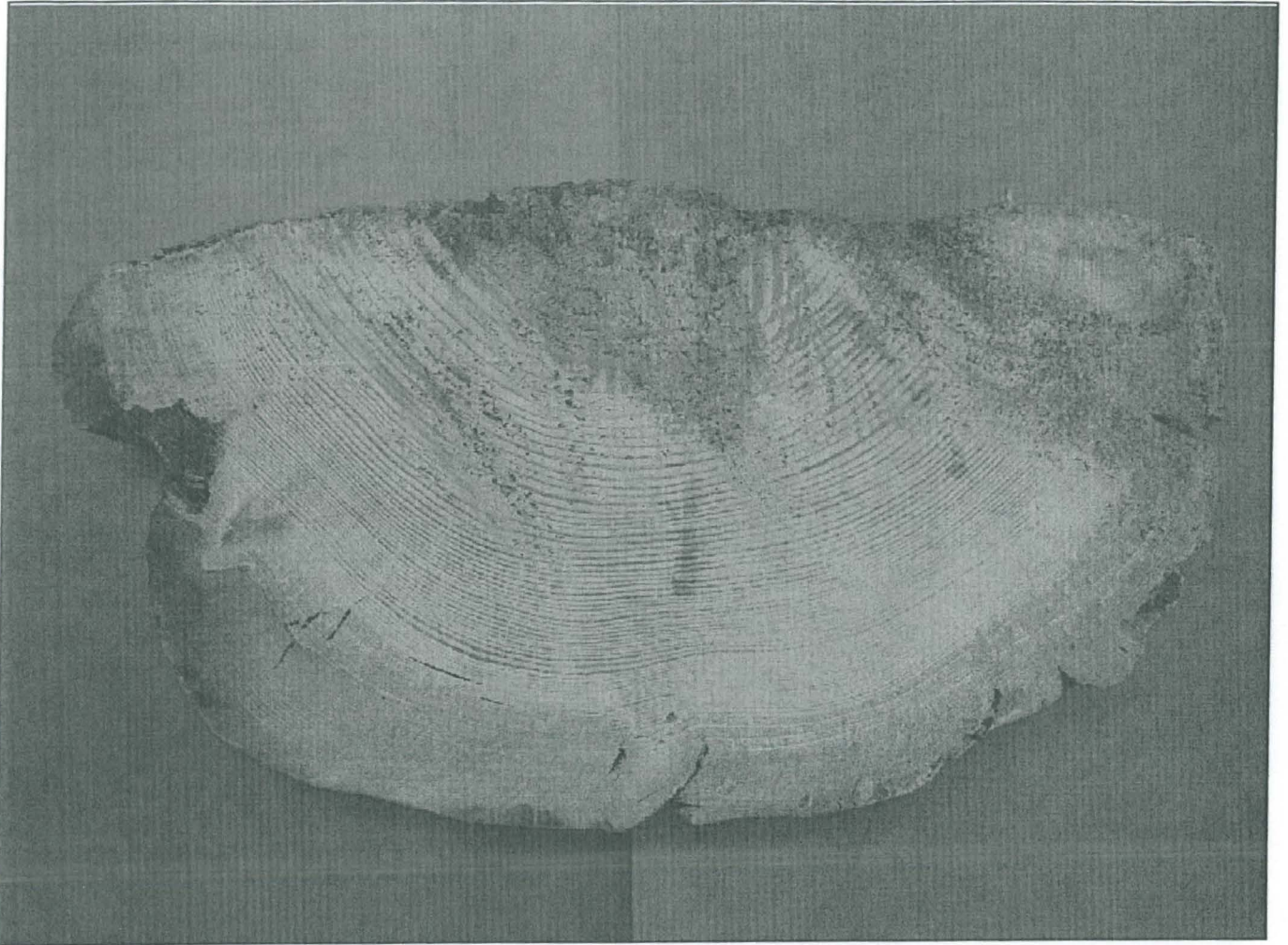

Turun Ingmanin tontin (Turku VI/3/8, Linnakatu 3) arkeologisten kaivausten puulöydön iänmääritys, dendrokronologinen ajoitus FIT7601. Dendrokronologian laboratorion ajoitusseloste 212.

Pentti Zetterberg

PUULUSTOAJOITUKSEN SELOSTE

N:o 212

Näytteet: FIT7601

Kohde: Turun maakuntamuseon kaivaukset tontilla Turku VI/3/8

Tunnus: FIT76

Paikka: Kirkkopiha, Linnankatu 3

Kunta: Turku

Työn tilaaja: Turun Maakuntamuseo

Tilaus: 29.5.2002 M. Talamo-Kemiläinen

Näytteenotto: Pentti Zetterberg

N-lkm⁰: 1

Näytteiden säilytys: Dendrokronologian laboratorio

Puulajianalyysi: Pentti Zetterberg

Lustomittaus: Anne-Mari Tranberg

Ajoitus: Pentti Zetterberg

N:o	Näyte	Sijainti kohteessa: ¹	Sp. ²	lkm.	mean	s.d.	a.c.	m.s.	Vuodet	Pt. ³	Puun kaatoaika ⁴
01	D1	monttu 2, kartta 2	1	126	121.0	104.8	.944	.216	1263-1388	3A	1388 jälkeen (1-10)
A				126	119.1	108.4	.936	.243	1263-1388	3A	
B				116	131.1	107.4	.928	.223	1263-1378	3A	
C				122	123.1	104.2	.934	.240	1263-1384	3A	

Lausunto: Dendrokronologinen ajoitusnäyte FIT7601 on läpimitaltaan 27 cm hirren haljikkaasta sahattu 4 cm paksuinen poikkileikkauksiekko, jonka pinta on hiottu (ks. kansikuva). Näytteen puulaji on mänty (*Pinus sylvestris* L.). Näytteestä on mitattu kolme eri mittauslinjaa A, B ja C, joiden lustosarjojen tunnusluvut on esitetty yllä olevassa taulukossa. Näytteen vuosilustosarja alkaa vuodesta 1263 (ydin), viimeinen kiekosta todettu kokonainen lusto on vuodelta 1388. Puunkappaleen pinnassa on kuitenkin ohut kerros lahoamisen takia hajonnutta puuainesta, josta ei voi määrittää onko kyseessä yksi tai useampi lusto vai hajonnut kuoriaines. Näytteessä on ydinpuun ja pintapuun raja todettavissa lahonneisuuserona, pintapuosuutta on noin 3 cm paksuudelta jäljellä. Näillä perusteilla voidaan arvioida että pinnasta mahdollisesti lahoamisen myötä hävinneen puuaineksen määrä on vähäinen, korkeintaan 10 vuosilustoa. Näin ollen puun kaataminen on tapahtunut aikavälillä 1389-1399. Tätä ajankohtaa aikaisemmin puuta ei ole voitu käyttää tarkoitukseensa. Huomattakoon että yksittäinen ajoitettu hirsä ei välttämättä ajoita koko rakennetta mistä se on peräisin, vaikkakin ajoitus antaa ikätakarajan rakenteelle.

Joensuussa 8.12.2002

Pentti Zetterberg

Pentti Zetterberg
Dendrokronologian laboratorion esimies

Viittausohjeet: Zetterberg, P., 2002. Turun Ingmanin tontin (Turku VI/3/8) arkeologisten kaivausten puulöydön iänmääritys, dendrokronologinen ajoitus FIT7601. Joensuun yliopisto, Karjalan tutkimuslaitos, Ekologian osasto, Dendrokronologian laboratorio, ajoitusseleste 212: 1-2.

Yhteystiedot: Joensuun yliopisto Karjalan tutkimuslaitos Ekologian os. Dendrokronologian laboratorio, PL 111, 80101 JOENSUU. Sähköposti: pentti.zetterberg@joensuu.fi, Internet: www.joensuu.fi/penttizetterberg

Yläviitteet:

- 0: näytelukumäärä runkoa/erillisiä näytteitä.
1: s. = seinä, hk. = hirsikerta alhaalta lukien.
2: puulajit, 1 = mänty (*Pinus sylvestris*), 2 = kuusi (*Picea abies*), 3 = tammi (*Quercus robur*).
3: näytteen pinta, 1 = kaarna, 2 = alkuperäinen, 3 = mantopuu (pintapuu), 4 = sydänpuu, A = kesäpuu (myöhäispuu), B = kevätpuu (varhaispuu)
4: mikäli puun alkuperäinen pinta puuttuu, annetaan kaatovuosi arvioidun puuttuvan lustomäärän mukaan luettuna.

JOENSUUN YLIOPISTO
KARJALAN TUTKIMUSLAITOS, EKOLOGIAN OSASTO
DENDROKRONOLOGIAN LABORATORIO



Turun Ingmanin tontin (Turku VI/3/8, Linnakatu 3) arkeologisten kaivausten puulöydön dendrokronologinen tutkimus, näyte FIT7602. Dendrokronologian laboratorion ajoitusseloste 227.

Pentti Zetterberg

PUULUSTOAJOITUKSEN SELOSTE

N:o 227

Näytteet: FIT7602

Kohde: Turun maakuntamuseon kaivaukset tontilla Turku VI/3/8

Tunnus: FIT76

Paikka: Kirkkopiha, Linnankatu 3

Kunta: Turku

Työn tilaaja: Turun Maakuntamuseo

Tilaus: 1.4.2003 Juhani Kostet

Näytteenotto: Pentti Zetterberg

N-lkm⁰: 1

Näytteiden säilytys: Dendrokronologian laboratorio

Puulajianalyysi: Pentti Zetterberg

Lustomittaus: Anna-Kaisa Puputti

Ajoitus: Pentti Zetterberg

N:o	Näyte	Sijainti kohteessa: ¹	Sp. ²	lkm.	mean	s.d.	a.c.	m.s.	Vuodet	Pt. ³	Puun kaatoaika ⁴
02	D1	TMM R033 pohjahirsi	1	40	320.1	117.9	.832	.171	? - ?		
A				40	319.2	113.2	.791	.183	? - ?		
B				40	320.4	128.4	.819	.202	? - ?		

Lausunto: Dendrokronologinen ajoitusnäyte FIT7602 on läpimitaltaan 21 cm hirrestä sahattu 4 cm paksuinen poikkileikkauskiekkko, jonka pinta on hiottu (ks. kansikuva). Kyseinen puu löydettiin Turun Maakuntamuseon kaivauksilla Kirkkopiha v. 2002 ja se on rakenteen R033 pohjahirsi. Näytteen puulaji on mänty (*Pinus sylvestris* L.). Näytteestä on mitattu kaksi eri mittauslinjaa A ja B, joiden lustosarjojen tunnusluvut on esitetty yllä olevassa taulukossa.

Puu on ollut poikkeuksellisen nopeakasvuinen, vuosilustojen keskipaksuuden ollessa peräti 3.2 mm. Tästä johtuen näytteessä oleva vuosilustomäärä on vähäinen, vain 40 lustoa. Lustosarja on dendrokronologisen ajoituksen kannalta myös siinä mielessä epäedullinen, että siinä on vaihteluita hyvin vähän kasvun oltua jatkuvasti vuodesta toiseen erittäin nopeaa. Tässä 40 luston sarjassa ovat mukana myös ytimen lähellä olevat muita kapeammat vuosilustot. Nämä on normaalissa dendrokronologisessa ajoituksessa jätettävä huomiotta, koska niiden paksuus ei ole riippuvainen ulkoisista tekijöistä, vaan puun biologisesta iästä. Näin ollen ilman ydinlustoja on jäljellä olevassa sarjassa vain 36 lustoa, joka on liian vähän näytteen luotettavaan ajoittamiseen. Joskus poikkeustapauksissa näinkin lyhyen sarjan varma ajoittaminen on mahdollista, mutta se edellyttää, että sarjassa on huomattavaa vaihtelua lustonpaksuudessa, mikä ei siis tässä tapauksessa toteutunut. Mikäli näytteessä FIT7602 olisi ollut enemmän vuosilustoja, olisi kaatoajankohdan ajoitus ollut mahdollista vuoden tarkkuudella, sillä näytteessä on jäljellä alkuperäinen kuorenlainen pinta.

Joensuussa 12.6.2003



Pentti Zetterberg
Dendrokronologian laboratorion esimies

Viittausohjeet:

Zetterberg, P., 2003. Turun Ingmanin tontin (Turku VI/3/8) arkeologisten kaivausten puulöydön dendrokronologinen tutkimus, näyte FIT7601. Joensuu yliopisto, Karjalan tutkimuslaitos, Ekologian osasto, Dendrokronologian laboratorio, ajoitusseleoste 227: 1-2.

Yhteystiedot:

Joensuu yliopisto Karjalan tutkimuslaitos Ekologian os. Dendrokronologian laboratorio, PL 111, 80101 JOENSUU.
Sähköposti: pentti.zetterberg@joensuu.fi, Internet: www.joensuu.fi/penttizetterberg

Yläviitteet:

- 0: näytelukumäärä runkoa/erillisiä näytteitä.
1: s. = seinä, hk. = hirsikerta alhaalta lukien.
2: puulajit, 1 = mänty (*Pinus sylvestris*), 2 = kuusi (*Picea abies*), 3 = tammi (*Quercus robur*).
3: näytteen pinta, 1 = kaarna, 2 = alkuperäinen, 3 = mantopuu (pintapuu), 4 = sydänpuu, A = kesäpuu (myöhäispuu), B = kevätpuu (varhaispuu)
4: mikäli puun alkuperäinen pinta puuttuu, annetaan kaatovuosi arvioidun puuttuvan lustomäärän mukaan luettuna.

Turku Kirkkopiha 2002

Liite 20

Luettelo maa-, eläinjäänn-, rakennefragmentti- ja
muista näytteistä,

Poznanin radiohiililaboratorion ajoitusraportti sekä

T. Timosen puunäytelausunto

Turku Kirkkopiha 2002

Siitepölynäytteet, kuoppa A (kartta 083)

N:o	Yksikkö	Sijainti	Määrä	Lisätietoja
1.	M040	x= 105 277 90 y= 70 248 90 z= 5.00 m mpy	50 g	Laastin ja tiilenmurujen sekainen harmaa savi
2.	M033	x= 105 277 90 y= 70 248 90 z= 5.18 m mpy	50 g	Tumma, paikoin laastin ja tiilenporon sekainen savi
3.	M032	x= 105 277 90 y= 70 248 90 z= 5.30 m mpy	50 g	Laastin ja tiilenpalojen sekainen, ruskea hiekka
4.	M026	x= 105 277 90 y= 70 248 90 z= 5.42 m mpy	50 g	Tahmea, tumma, savinen multa
5.	M027	x= 105 277 90 y= 70 248 90 z=5.46 m mpy	50g	Vaalea, laastin ja tiilen sekainen savi
6.	M010	x= 105 277 90 y= 70 248 90 z= 5. 55 m mpy	50 g	Tumman ruskea, tahmea multa
7.	M006	x= 105 277 90 y= 70 248 90 z= 5.65 m mpy	50 g	Vaalean harmaa, maatuneen orgaanisen aineksen osittain värjäämä savi
8.	M003	x= 105 277 90 y= 70 248 90 z= 5.70 m mpy	50g	Maatuneen orgaanisen aineksen värjäämä, ruskea savi
9.	M002	x= 105 277 90 y= 70 248 90 z= 5.90 m mpy	50 g	Löyhä, tiilenmurujen ja laastin sekainen hiekkamulta
10.	pohjasavi	x= 105 278 10 y= 70 248 70 z= 5.15 m mpy	50 g	Ruskehtavan harmaa savi

Siitepölynäytteet, kuoppa B (kartta 085)

N:o	Yksikkö	Sijainti	Määrä	Lisätietoja
1.	M046	x= 105 270 90 y= 79 239 30 z= 4.50 m mpy	50 g	Nokinen, paikoin vaaleanruskea, hieno hiekka, luontainen
2.	M041	x= 105 270 90 y= 79 239 30 z= 4.60 m mpy	50 g	Harmaa, sinertävä, luontainen savi
3.	M041	x= 105 270 90 y= 79 239 30 z= 4.80 m mpy	50 g	Harmaa, ruskehtava, luontainen savi

4.	M041	x= 105 270 90 y= 79 239 30 z= 5.00 m mpy	50 g	Harmaa, ruskehtava, luontainen savi
5.	M037	x= 105 270 90 y= 79 239 30 z= 5.25 m mpy	50 g	Tummanharmaa, tiilenmurujen sekainen multasavi
6.	M030	x=105 270 90 y= 79 239 30 z= 5.30 m mpy	50 g	Möyheä, puunjäänteiden ja tiilenmurujen sekainen, möyheä multa
7.	M021	x= 105 270 90 y= 79 239 30 z= 5.50 m mpy	50 g	Laastin ja tiilenpalojen sekainen hiekka
8.	M017	x= 105 270 90 y= 79 239 30 z= 5.60 m mpy	50 g	Rikkonaisten tiilien ja palaneiden kivien sekainen purkukasa
9.	M015	x= 105 270 90 y= 79 239 30 z=5.70 m mpy	50 g	Laastipitoinen, palaneiden kivien ja tiilenpalojen sekainen multa
10.	M013	x= 105 270 90 y= 79 239 30 z= 5.80 m mpy	50 g	Tumma, savipitoinen, tiilimurskan ja laastin sekainen multa
11.	M012	x= 105 270 90 y= 79 239 30 z= 5.83 m mpy	50 g	Ruskean harmaa, laastin ja mullan sekainen savi
12.	M007	x= 105 270 90 y= 79 239 30 z= 5.85 m mpy	50 g	Kuivahko, tiilenpalojen ja -murujen sekainen multahiekka

Siitepölynäytteet, kuoppa C (kartta 086)

N:o	Yksikkö	Sijainti	Määrä	Lisätietoja
1.	M057	x= 105 264 70 y= 70 236 50 z= 4.35 m mpy	100 g	Sinertävä, luontainen savi
2.	M057	x= 105 264 70 y= 70 236 50 z= 4.50 m mpy	100 g	Tumma hiekkaraita luontaisessa savessa
3.	M057	x= 105 264 70 y= 70 236 50 z= 4.70 m mpy	100 g	Sinertävä, luontainen savi
4.	M057	x= 105 264 70 y= 70 236 50 z= 4.86 m mpy	100 g	Ruskea, luontainen savi
5.	M057	x= 105 264 70 y= 70 236 50 z= 5.00 m mpy	100 g	Ruskea, luontainen savi
6.	M057	x= 105 264 70	50 g	Ruskea, luontainen savi

		y= 70 236 50 z= 5.16 m mpy		
7.	M053	x= 105 264 70 y= 70 236 50 z= 5.30 m mpy	50 g	Maatuneen orgaanisen aineksen ja puulastujen sekainen savi
8.	M052	x= 105 264 70 y= 70 236 50 z= 5.40 m mpy	50 g	Nokinen, löyhä savi
9.	M047	x= 105 264 70 y= 70 236 50 5.45 m mpy	50 g	Orgaanispitoinen, löyhä multa
10.	M043	x= 105 264 70 y= 70 236 50 z= 5.60 m mpy	50 g	Tiilenmurujen ja laastin sekainen, kuivahko multa
11.	M038	x= 105 264 70 y= 70 236 50 z= 5.75 m mpy	50 g	Tiilenpalojen, laastin ja puunsäleiden sekainen hiekkamulta
12.	M039	x= 105 264 70 y= 70 236 50 z= 5.85 m mpy	50 g	Kuivahko, löyhä, tiilenpalojen ja kivien sekainen hiekkamulta
13.	M029	x= 105 264 70 y= 70 236 50 z= 5.90 m mpy	50 g	Nokinen multahiekka
14.	M028	x= 105 264 70 y= 70 236 50 z= 6.00 m mpy	50 g	Laastin ja tiilenpalojen sekainen multahiekka

Siitepölynäytteet, kuoppa D (kartta 088)

N:o	Yksikkö	Sijainti	Määrä	Lisätietoja
1.	M070	x= 105 259 50 y= 70 242 80 z= 5.00 m mpy	100 g	Mureneva, hieman mullan sekainen savi, seassa tiilen- ja hiilenmuruja
2.	M070	x= 105 259 50 y= 70 242 80 z= 5.18 m mpy	100 g	”
3	M070	x= 105 259 50 y= 70 242 80 z= 5.35 m mpy	100 g	”
4.	M070	x= 105 259 50 y= 70 242 80 z= 5.55 m mpy	100 g	”
5.	M060	x= 105 259 50 y= 70 242 80 z= 5.68 m mpy	100 g	Noen, laastin ja tiilenpalojen sekainen hiekkamulta
6.	M060	x= 105 259 50 y= 70 242 80 z= 5.84 m mpy	100 g	”

7.	M058	x= 105 259 50 y= 70 242 80 z= 6.05 m mpy	100 g	Noen, palaneiden kivien, laastin, tiilenpalojen ja maatuneiden puunsäleiden sekainen multahiekka
8.	M056	x= 105 259 50 y= 70 242 80 z= 6.18 m mpy	100 g	Tiilenpalojen ja runsaasti laastin sekainen multahiekka
9.	M054	x= 105 259 50 y= 70 242 80 z= 6.24 m mpy	100 g	Ruskeanharmahtava, tiilenpalojen sekainen multahiekka. Kerroksessa oli resentti mukulakiveyksen jäännös.

Siitepölynäytteet, kuoppa E (kartta 087)

N:o	Yksikkö	Sijainti	Määrä	Lisätietoja
1.	M059	x= 105 261 64 y= 70 244 80 z= 4.95 m mpy	100 g	Ruskea, luontainen savi
2.	M059	x= 105 261 64 y= 70 244 80 z= 5.10 m mpy	100 g	Harmaa, luontainen savi
3.	M059	x= 105 261 64 y= 70 244 80 z= 5.25 m mpy	100 g	Harmaa, luontainen savi
4.	M059	x= 105 261 64 y= 70 244 80 z= 5.40 m mpy	100 g	Ruskea, luontainen savi
5.	M059	x= 105 261 64 y= 70 244 80 z= 5.55 m mpy	100 g	Ruskea, luontainen savi
6.	M059	x= 105 261 64 y= 70 244 80 z= 5.65 m mpy	100 g	Harmaa savi
7.	M059	x= 105 261 64 y= 70 244 80 z= 5.75 m mpy	100 g	Harmaa savi
8.	M055	x= 105 261 64 y= 70 244 80 z= 5.80 m mpy	100 g	Nokinen, puusilpun sekainen multa
9.	M051	x= 105 261 64 y= 70 244 80 z= 5.90 m mpy	100 g	Nokinen, hiilenpalojen sekainen, vaaleanruskea hiekka
10.	M045	x= 105 261 64 y= 70 244 80 z= 6.00 m mpy	100 g	Keskikarkea, tiilenporon, laastin ja hiilen sekainen hiekka

Siitepölynäytteet, kuoppa F (kartta 089)

N:o	Yksikkö	Sijainti	Määrä	Lisätietoja
1.	M073	x= 105 267 00 y= 70 242 65 z= 5.00 m mpy	100 g	Sinertävä, luontainen savi
2.	M073	x= 105 267 00 y= 70 242 65 z= 5.20 m mpy	100 g	Ruskehtava, luontainen savi
3.	M072	x= 105 267 00 y= 70 242 65 z= 5.40 m mpy	100 g	Savinen, tiilenmurujen sekainen multa
4.	M068	x= 105 267 00 y= 70 242 65 z= 5.55 m mpy	100 g	Orgaanispitoinen, tahmea multa
5.	M066	x= 105 267 00 y= 70 242 65 z= 5.70 m mpy	100 g	Nokinen, hiiltyneen puun ja tiilenpalojen sekainen hiekkamulta
6.	M064	x= 105 267 00 y= 70 242 65 z= 5.85 m mpy	100 g	Kuivahko, laastin ja tiilimurskan sekainen multahiekka

Makrofossiilinäytteet

N:o	Yksikkö	Sijainti	Määrä	Lisätietoja
1.	M003	x=105 277 49 y= 70 247 36 z= 5.75 m mpy	2 l	Ruskeaa, saven sekaista maatumutta orgaanista ainesta
2.	M030	x=105 270 y= 70 239 z= 5.35 m mpy	2 l	Tumman ruskea, puunjännöksien sekainen multa lattian (R007) alta
3.	M035	x= 105 276.80 y= 70 246.70 z= 5.29 m mpy	2 l	Löyhä, tiilenpalojen ja laastin sekainen purkukasa
4.	M046	x= 105 268.44 y=70 240.60 z =4.40 m mpy	2 l	Tumma, orgaanisen aineksen tai noen värjäämä, hieno, homogeeninen hiekka (luontainen)
5.	M058	x =105 259 20 y = 70 242 00 z= 6.07 m mpy	2 l	Laastin, tiilenmurujen ja kivien sekainen multahiekka puutason (R021) alta, kerroksesta raha vuosilta 1569-1592
6.	M098	x= 105 266 00 y= 70 240 50 z= 5.25 m mpy	2 l	Puusilpun ja maatuneen orgaanisen aineksen sekainen multa puutason (R038) alta
7.	M098	x= 105 266 00 y= 70 238 60 z= 4.73 m mpy	2 l	Puusilpun sekainen, runsaasti orgaanista ainesta sisältävä multakerros jätekuopan pohjalta
8.	M161	x= 105 273 50 y= 70 250 00 z= 2.87 m mpy	2 l	Nokinen, hiilenpalojen sekainen multa lähellä kaivon (R033) pohjaa

9.	M167	x= 105 273 50 y= 70 250 00 z= 1.83 m mpy	1 1	Puusilpun sekainen, märkä, karkea hiekka/sora
10.	M175	x= 105 271 80 y= 70 548 00 z= 5.45 m mpy	2 1	Puusilpun sekainen savi hirsikehikon (R052) sisäpuolella
11.	M184	x= 105 270 50 y= 70 245 00 z= 5.20 m mpy	2 1	Jätekuopan täyteenä puusilpun ja tiilenporon sekaista multaa

Eläinjäännenyttteet

Yksikkö

M036 Kalan suomuja jätekuopassa
x=105 276 82 – 105 277 50
y= 70 247 63 – 70 248 61
z= 5.15 – 5.28 m mpy

M084	Simpukan kuori
M106	Kalan somu
M168	Kalan somu
M175	Kalan somu
M216	Kalan somu

Talteen otetut kasvin osat

M001: 2 pähkinän kuorta
M001: Sammalta
M098: Pähkinän kuoren pala
M113: Siemen
M118: Pähkinän kuori
M157: Pähkinän kuoria
Sinertävä, nokinen savi kairausreiässä: kirsikansiemen?

Rakennefragmenttinäytteet

RF 1: Kaivosta R033 talteen otettu laastinäyte, M163.
RF 2: Rakenteenjäänteestä R062 talteen otettu laastinäyte; x= 105 270 20, y= 70 248 40, z= 5.29 – 5.34 m mpy.

Muut näytteet

C¹⁴-näyte. Puuastia pohjasavesta. X=105 268, Y=70 248, Z=3.4 m mpy. Ks. Poznanin radiohiililaboratorion ajoitusraportti.

Ajopuu. Kuoppa B, R017, x= 105 269 15 – 76, y= 70 241 12 – 30, z= 4.42/4.37 m mpy.

Puisen rasian/kaukalon (KP02PU167:011) sisällä ollutta, pohjaan kiinnittynyttä, osittain hiiltynyttä massaa.



Poznań, 03-03-2003

Report

on C-14 dating in the Poznań Radiocarbon Laboratory

Customer: **MA Tanja Ratilainen**
Turku Provincial Museum
Kirkkopiha 2002 Project
P.O. Box 286
20101- Turku
Finland

Job no.: 132/03

<i>Sample name</i>	<i>Lab. no.</i>	<i>Age 14C</i>	<i>Remark</i>
Kirkkopiha 1	Poz-1843	2025 ± 35 BP	
Kirkkopiha 1/BIS	Poz-1844	2045 ± 40 BP	

Comments: The average of two cathodes is: 2030±25 14C BP. The results of calibration are enclosed.

Head of the Laboratory

Dr. hab. Tomasz Goslar, prof. UAM

Atmospheric data from Stuiver et al. (1998); OxCal v3.5 Bronk Ramsey (2000); cub r:4 sd:12 prob usp[chron]



600CalBC

400CalBC

200CalBC

CalBC/CalAD

200CalAD

Calibrated date

Results of calibration of 14C dates – order 132/03.

Given are intervals of calendar age, where the true ages of the samples encompass with the probability of ca. 68% and ca. 95%. The calibration was made with the OxCal software.

INFORM : References - Atmospheric data from Stuiver et al. (1998); OxCal v3.5 Bronk Ramsey (2000); cub r:4 sd:12 prob usp[chron]

Kirkkopiha : 2030±25BP

68.2% probability

55BC (62.9%) 5AD

10AD (5.3%) 20AD

95.4% probability

110BC (92.6%) 30AD

40AD (2.8%) 60AD

Turun maakuntamuseo
PL 286 (Kalastajankatu 4)
20101 Turku

Pyydettynä lausuntona ilmoitan, että puunäyte on leppää (*Alnus sp.*). Terva- ja harmaalepän puuainetta ei voi erottaa toisistaan anatomisen rakenteen perusteella. Ohessa mikrotomileikkeistä otetut diapositiivikuvat (poikkileikkaus ja tangentin sekä säteen suuntaiset pitkittäisleikkaukset objektiivisuurenoksilla x 4 ja x 10 ja mittajanat).

Helsingissä 27. maaliskuuta 2003



Tuuli Timonen
fil. tri, konservaattori
Luonnontieteellinen keskusmuseo
Kasvimuseo
PL 47 (Hämeentie 153 B)
00014 Helsingin yliopisto
puh. 09-1914780
e-mail:tuuli.timonen@helsinki.fi

Turku Kirkkopiha 2002
Liite 21
Raportti maatutkaluotauksesta

Maatutkaluotaus Linnankatu 3:ssa Turussa 20. 3. 2002

Turun yliopiston maaperägeologian osasto teki Puolustusvoimien tilauksesta maatutkaluotauksia Turun keskustassa sijaitsevassa Ingmanin talossa (Linnankatu 3) 20. 3. 2002. Tarkoituksena oli löytää talvella 1940 pudotettu suutariksi jäänyt palopommi lattiarakenteiden alta. Noin viiden tunnin aikana luodattiin kaksikymmentä linjaa, joista suurin osa koostui useista erillisistä pätkistä. Luotaukset tehtiin ruotsalaisella RAMAC/GPR –maatutkalla käyttäen sekä 100:n että 500 MHz:n antennia. Luotauksissa oli apuna varusmies Saaristomeren Meripuolustusalueen sotilaspoliisivartiostosta. Tutkimuksen yhdyshenkilönä ja organisaattorina oli sotilaspoliisivartioston johtaja yliluutnantti Esa Pärnä.

Kohde oli maatutkaluotauksen kannalta varsin vaikea. Ensinnäkin useat väliseinät estivät pitkien yhtenäisten linjojen teon. Lyhyissä linjoissa jatkuvien (esim. täyttömaan ja saven välinen raja) ja pistemäisten (esim. haettava esine) rajapintojen erottaminen toisistaan on vaikeaa. Toiseksi lattian alla tiedetään olevan vanhempia rakenteita (puurakenteita, muurin jäänteitä, betonipalkkeja), jotka aiheuttavat omat häiritsevät heijasteensa. Lisäksi joissakin rakenteissa lattiassa ja mahdollisesti myös sen alla on metallia, mikä aiheuttaa häiriötä tutkaan ja vaikeuttaa haettavan signaalin erottamista. Osa lattioista oli revitty auki, mikä myös hankaloitti linjojen sijoittelua.

Maatutkaluotauksen yhteydessä tehdyssä ennakkotulkinnassa löydettiin vain yksi kohta, jossa heikko viite vieraasta esineestä on havaittavissa. Tämä kohta on yläkertaan johtavan porraskäytävän juuressa, siitä hieman (1 – 2 m) ulko-ovelle päin (Julian kauppakäytävä). Tämä on lähellä sitä kohtaa, josta pommin tiedetään tulleen sisään katon läpi. Kyseinen kohta pitäisi tutkia metallietsimellä tai kaivamalla. Todennäköisimmin mahdollinen pommi on yli 2 metrin syvyydellä nykyisestä lattian pinnasta. Pommista ei siis ole vaaraa meneillään oleville arkeologisille kaivauksille. Jos pommi on mennyt täytemaan ja kuivakuorisaven läpi pehmeään saveen, se on vuosikymmenien aikana saattanut vajota usean metrin syvyydelle eikä siis ole maatutkalla erotettavissa. Päätelmä siis on, että koska pommia ei maatutkalla voitu havaita täytemaakerroksesta (1 - 2 metriä lattian pinnasta), se on joko kuivakuorisavessa lähellä iskeytymiskohtaa tai syvällä pehmeässä savessa.

Kohde olisi suositeltavaa luodata maatutkalla uudelleen silloin, kun väliseinät ja lattia on poistettu. Tällöin yhtenäisten, tulkinnaltaan yksiselitteisempien mittausten teko olisi mahdollista.

Kohteella tehdyt maatutkaprofiilit on lähetetty tarkastettavaksi Puolustusvoimien geologi Rami Immoselle Keski-Suomen Rykmenttiin Keuruulle.

Turussa 26.3. 2002



Reijo Pitkäranta
FL, maaperägeologian vs. assistentti
Geologian laitos
20014 Turun yliopisto

p. 02 333 5498
email: reipit@utu.fi

Tiedoksi: Majuri Risto Rautavirta, Läntisen Maanpuolustusalueen Esikunta, Hämeenlinna
Yliluutnantti Esa Pärnä, Saaristomeren Meripuolustusalue, Turku
Komisario Bengt Lagerroos, Poliisi, Turku
Arkkitehti Benito Casagrande, Kiinteistö Oy Kirkkopiha, Turku
Rakennusneuvos Juhani Lundén, Rakennus-Lundén Oy, Turku
Arkeologi Aki Pihlman, Turun Maakuntamuseo
Professori Matti Räsänen, Turun yliopisto
Geologi Rami Immonen, Pioneerikoulu, Keuruu

Turku Kirkkopiha 2002
Liite 22
Konservointiraportti